

Statistischer Bericht

B II 1 – j/07

Berufliche Schulen im Land Berlin Schuljahr 2007/2008

Schulen
Klassen
Schüler / Studierende
Absolventen / Abgänger

Schüler der beruflichen Schulen in Berlin 1991, 1995 und 2001 bis 2007

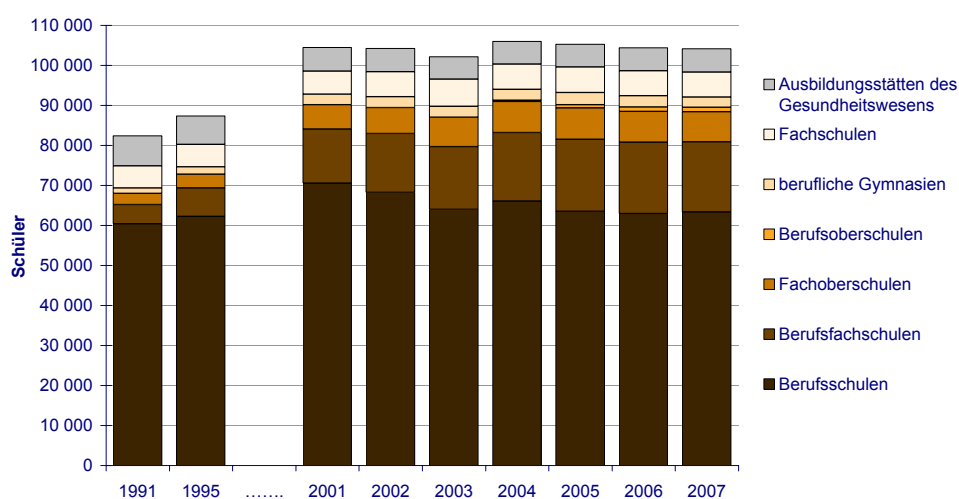

Statistischer Bericht
B II 1 – j/07
Herausgegeben im **Juli 2008**

Preis
pdf-Version: kostenlos
Druck-Version: 10,– EUR
Excel-Version: 20,– EUR

Impressum

Amt für Statistik Berlin-Brandenburg
Dortustraße 46
14467 Potsdam
info@statistik-bbb.de
www.statistik-berlin-brandenburg.de

Potsdam
Tel. 0331 39 - 444
Fax 0331 39 - 418
Berlin
Tel. 030 9021 - 3434
Fax 030 9021 - 3655

© **Amt für Statistik** Berlin-Brandenburg
*Für nichtgewerbliche Zwecke sind
Vervielfältigung und unentgeltliche
Verbreitung, auch auszugsweise, mit
Quellenangabe gestattet. Die Verbrei-
tung, auch auszugsweise, über elek-
tronische Systeme/Datenträger bedarf
der vorherigen Zustimmung. Alle
übrigen Rechte bleiben vorbehalten.*

Zeichenerklärung

0 weniger als die Hälfte von 1 in
der letzten besetzten Stelle,
jedoch mehr als nichts
– nichts vorhanden
... Angabe fällt später an
() Aussagewert ist eingeschränkt
/ Zahlenwert nicht sicher genug
• Zahlenwert unbekannt oder
geheimzuhalten
x Tabellenfach gesperrt
p vorläufige Zahl
r berichtigte Zahl
s geschätzte Zahl

Inhaltsverzeichnis

	Seite		Seite
Vorbemerkungen	7	12 Ausländische Schüler der beruflichen Schulen sowie der Ausbildungsstätten des Gesundheitswesens in Berlin 1995 bis 2007 nach Arten von Bildungsgängen	39
Grafiken		13 Alter der Schüler an beruflichen Schulen und an Ausbildungsstätten des Gesundheitswesens in Berlin 2007 nach ausgewählten Schularten und Bildungsgängen	42
1 Absolventen der beruflichen Schulen sowie der Ausbildungsstätten des Gesundheitswesens in Berlin 1996 bis 2007 nach Arten von Bildungsgängen	13	14 Schulische Vorbildung der Schüler an beruflichen Schulen und an Ausbildungsstätten des Gesundheitswesens in Berlin 2007 nach ausgewählten Schularten und Bildungsgängen	42
2 Schüler der beruflichen Schulen sowie der Ausbildungsstätten des Gesundheitswesens im 1. Ausbildungsjahr in Berlin 1995 bis 2007 nach Arten von Bildungsgängen	19	15 Absolventen der beruflichen Schulen sowie der Ausbildungsstätten des Gesundheitswesens in Berlin 1996 bis 2006 nach Schularten	49
3 Ausländische Schüler der beruflichen Schulen sowie der Ausbildungsstätten des Gesundheitswesens in Berlin 1995 bis 2007 nach Arten von Bildungsgängen	19	16 Schüler der Berufsfachschulen in Berlin am 10. Oktober 2007 in den zehn am stärksten besetzten Berufen	71
4 Berufsvorbereitung und berufliche Grundbildung in Berlin 1995 bis 2007 – 1. Ausbildungsjahr –	24	17 Deutsche und ausländische Schüler der Berufsfachschulen in Berlin am 10. Oktober 2007 nach Ausbildungsgruppen	71
5 Schulisch Berufsausbildung in Berlin 1995 bis 2007 – 1. Ausbildungsjahr –	24		
6 Frauenanteile an beruflichen Schulen und Ausbildungsstätten des Gesundheitswesens in Berlin 1995 bis 2007	26	Tabellen	
7 Ausländeranteile an beruflichen Schulen und Ausbildungsstätten des Gesundheitswesens in Berlin 1995 bis 2007	26	Zeitreihen	
8 Anteile ausländischer bzw. der Schüler mit nichtdeutscher Herkunftssprache an beruflichen Schulen in Berlin 1995 bis 2007	30	1 Beruflichen Schulen sowie Ausbildungsstätten des Gesundheitswesens in Berlin	
9 Einpendler der beruflichen Schulen sowie der Ausbildungsstätten des Gesundheitswesens im 1. Ausbildungsjahr in Berlin 1995 und 1999 bis 2007	33	1.1 Absolventen und Abgänger der Schuljahre 1995/96, 1999/2000, 2003/04 bis 2006/07 nach Schulart, Bildungsgang und Erfolg	14
10 Anteil der Einpendler an den Schülern der beruflichen Schulen sowie der Ausbildungsstätten des Gesundheitswesens in Berlin 1999 und 2007	33	1.2 Erworbene Berufsabschlüsse in den Schuljahren 1995/96, 1999/2000, 2003/04 bis 2006/07 nach Schulart und Bildungsgang	17
11 Schüler der beruflichen Schulen sowie der Ausbildungsstätten des Gesundheitswesens im 1. Ausbildungsjahr in Berlin 1995 bis 2007 nach Arten von Bildungsgängen	39	1.3 (Zusätzlich) erworbene allgemeinbildende Schulabschlüsse in den Schuljahren 1995/96, 1999/2000, 2003/04 bis 2006/07 nach Schulart und Bildungsgang sowie Art des Abschlusses	18

	Seite		Seite
Zeitreihen			
1.4 Schulen, Klassen und Schüler zu Beginn der Schuljahre 1995/96, 1999/2000, 2003/04 bis 2007/08 nach Schulart und Bildungsgang	20	2.6 Schüler nach Schulart, Bildungsgang und Teilnahme am Fremdsprachenunterricht	44
1.5 Schüler zu Beginn der Schuljahre 1995/96, 1999/2000, 2003/04 bis 2007/08 nach Schulart, Bildungsgang und Ausbildungsjahr	22	2.7 Ausländische Schüler nach ausgewählter Staatsangehörigkeit, Schulart und Geschlecht	45
1.6 Schülerinnen zu Beginn der Schuljahre 1995/96, 1999/2000, 2003/04 bis 2007/08 nach Schulart und Bildungsgang	25	2.8 Berufliche Schulen nach Berufsfeld, Schulart, rechtlichem Status der Schule und Organisation in Oberstufenzentren	46
1.7 Ausländische Schüler zu Beginn der Schuljahre 1995/96, 1999/2000, 2003/04 bis 2007/08 nach Schulart, Bildungsgang und Geschlecht	27	2.9 Klassen und Schüler nach Berufsfeld, Schulart und Bildungsgang, rechtlichem Status der Schule und Organisation in Oberstufenzentren	47
1.8 Schüler nichtdeutscher Herkunftssprache zu Beginn der Schuljahre 2000/01 bis 2007/08 nach Schulart und Bildungsgang	29		
1.9 Einpendler zu Beginn der Schuljahre 1995/96, 1999/2000, 2003/04 bis 2007/08 nach Schulart und Bildungsgang	32	Schularten Berichtsjahr 2007/2008	
1.10 Private Schulen, Klassen und Schüler zu Beginn der Schuljahre 1995/96, 1999/2000, 2003/04 bis 2007/08 nach Schulart und Bildungsgang	34	3 Berufsschulen im dualen System in Berlin am 10. Oktober 2007	
		3.1 Schulen, Klassen und Auszubildende, darunter Ausländer, nach Berufsfeld, Geschlecht und Schuljahrgang	50
Überblickstabellen zum Berichtsjahr		3.2 Auszubildende nach Berufsbereich, Berufsgruppe, Geschlecht und Schuljahrgang	51
2 Beruflichen Schulen sowie Ausbildungsstätten des Gesundheitswesens in Berlin zu Beginn des Schuljahres 2007/08		3.3 Auszubildende nach Berufsfeld und Alter	52
2.1 Absolventen/Abgänger, darunter Ausländer, des Schuljahres 2006/07 nach Schulart, Bildungsgang und Erfolg	36	3.4 Auszubildende nach Berufsfeld und schulischer Vorbildung	53
2.2 Schulen, Klassen und Schüler, darunter Ausländer, nach Schulart und Bildungsgang und Geschlecht	38	3.5 Deutsche und ausländische Auszubildende nach Geschlecht und schulischer Vorbildung	54
2.3 Schüler nach Schulart, Bildungsgang und ISCED-Bildungsbereich	40	3.6 Auszubildende im 1. Ausbildungsjahr nach dem Jahr des Erwerbs der schulischen Vorbildung	55
2.4 Schüler nach Schulart, Bildungsgang und Alter	41	3.7 Auszubildende nach Berufsfeld, Zeitform des Unterrichts und wöchentlich erteilten Unterrichtsstunden	56
2.5 Schüler nach Schulart, Bildungsgang und schulischer Vorbildung	43	3.8 Auszubildende nach Sitz des Ausbildungsbetriebes und Wohnsitz	56
		3.9 Absolventen/Abgänger, darunter Ausländer, des Schuljahres 2006/07 nach Berufsfeld und Erfolg	57

	Seite		Seite
4	Berufsschulen – Berufsvorbereitung und berufliche Grundbildung in Berlin am 10. Oktober 2007	6.5	Schüler, darunter Ausländer, nach Bildungsgang, Zeitform des Unterrichts, schulischer Vorbildung und Geschlecht 75
4.1	Schulen, Klassen und Schüler, darunter Ausländer, nach Lehrgangsart und Geschlecht 58	6.6	Absolventen/Abgänger, darunter Ausländer, des Schuljahres 2006/07 nach Fachbereich, Erfolg und Geschlecht 76
4.2	Schüler, darunter Ausländer, nach Berufsfeld, Zeitform des Unterrichts und Lehrgangsart 59	6.7	Absolventen des Schuljahres 2006/07 mit Fachhochschulreife nach Fachbereich und Alter 77
4.3	Schüler nach Lehrgangsart und Alter 60	7	Berufsoberschulen in Berlin am 10. Oktober 2007
4.4	Schüler, darunter Ausländer, nach Lehrgangsart und schulischer Vorbildung 61	7.1	Schulen, Klassen und Schüler, darunter Ausländer, nach Fachbereich und Geschlecht 78
4.5	Absolventen/Abgänger, darunter Ausländer, des Schuljahres 2006/07 nach Lehrgangsart und Erfolg 62	7.2	Klassen und Schüler, darunter Ausländer, nach Bildungsgang, Zeitform des Unterrichts und Geschlecht 78
5	Berufsfachschulen in Berlin am 10. Oktober 2007	7.3	Schüler nach Fachbereich bzw. Schwerpunkt, Bildungsgang, Zeitform des Unterrichts, Klassenstufe, Schuljahrgang und Geschlecht 79
5.1	Schulen, Klassen und Schüler, darunter Ausländer, nach Berufsfeld bzw. Ausbildungsgang und Geschlecht 63	7.4	Schüler nach Bildungsgang, Zeitform des Unterrichts und Alter 80
5.2	Schüler nach Berufsfeld bzw. Ausbildungsberuf, Geschlecht und Schuljahrgang 64	7.5	Schüler, darunter Ausländer, nach Bildungsgang, Zeitform des Unterrichts, schulischer Vorbildung und Geschlecht 81
5.3	Schüler nach Berufsfeld bzw. Ausbildungsgang und Alter 66	7.6	Absolventen/Abgänger, darunter Ausländer, des Schuljahres 2006/07 nach Fachbereich, Erfolg und Geschlecht 82
5.4	Schüler, darunter Ausländer, nach Berufsfeld bzw. Ausbildungsgang und schulischer Vorbildung 68	7.7	Absolventen des Schuljahres 2006/07 mit fachgebundener Hochschulreife nach Fachbereich und Alter 83
5.5	Absolventen/Abgänger, darunter Ausländer, des Schuljahres 2006/07 nach Ausbildungsgang und Erfolg 70	8	Berufliche Gymnasien in Berlin am 10. Oktober 2007
6	Fachoberschulen in Berlin am 10. Oktober 2007	8.1	Schulen und Schüler, darunter Ausländer, nach Berufsfeld und Geschlecht 84
6.1	Schulen, Klassen und Schüler, darunter Ausländer, nach Fachbereich und Geschlecht 72	8.2	Schüler, darunter Ausländer, nach Berufsfeld, Jahrgangsstufe und Geschlecht 84
6.2	Klassen und Schüler, darunter Ausländer, nach Bildungsgang, Zeitform des Unterrichts und Geschlecht 72	8.3	Schüler nach Berufsfeld und Alter 85
6.3	Schüler nach Fachbereich bzw. Schwerpunkt, Bildungsgang, Zeitform des Unterrichts, Klassenstufe, Schuljahrgang und Geschlecht 73	8.4	Absolventen/Abgänger, darunter Ausländer, des Schuljahres 2006/07 nach Berufsfeld, Erfolg und Geschlecht 86
6.4	Schüler nach Bildungsgang, Zeitform des Unterrichts und Alter 74	8.5	Absolventen des Schuljahres 2006/07 mit allgemeiner Hochschulreife nach Berufsfeld und Alter 87

9	Fachschulen in Berlin am 10. Oktober 2007	
9.1	Schulen, Klassen und Studierende, darunter Ausländer, nach Berufsbereich, Geschlecht und Zeitform des Unterrichts	88
9.2	Klassen und Studierende nach Berufsbereich, Berufsklasse, Zeitform des 'Unterrichts, Geschlecht und Schuljahrgang	89
9.3	Studierende nach Berufsbereich, Alter und Zeitform des Unterrichts	90
9.4	Studierende nach Berufsbereich und schulischer Vorbildung	91
9.5	Absolventen/Abgänger, darunter Ausländer, des Schuljahres 2006/2007 nach Berufs- bereich, Berufsklasse, Zeitform des Unterrichts, Erfolg und Geschlecht	92
10	Ausbildungsstätten des Gesundheitswesens in Berlin am 1. November 2007	
10.1	Schulen, Klassen und Lehrgangsteilnehmer, darunter Ausländer, nach Beruf und Geschlecht	93
10.2	Lehrgangsteilnehmer in den Schuljahren 1998/99 bis 2007/08 nach Beruf	94
10.3	Lehrgangsteilnehmer nach Beruf, Geschlecht und Schuljahrgang	95
10.4	Lehrgangsteilnehmer nach Beruf und Alter	96
10.5	Lehrgangsteilnehmer nach Beruf und schulischer Vorbildung	97
10.6	Absolventen/Abgänger, darunter Ausländer, des Schuljahres 2006/07 nach Beruf, Erfolg und Geschlecht	98

Vorbemerkungen

Der Statistische Bericht enthält Zeitreihen mit wechselnden Schuljahren und Überblickstabellen zum Berichtsjahr, jeweils mit Angaben für alle Schularten der beruflichen Schulen nach Bildungsgängen sowie detaillierten Tabellen zu jeder einzelnen Schulart in Berlin. Er erscheint in gedruckter Form und im Internet. (kostenloser download über www.statistik-berlin-brandenburg.de unter Publikationen / Statistische Berichte).

Allgemeine Angaben zur Statistik

- **Bezeichnung:**

Statistik der beruflichen Schulen, Statistik der Ausbildungsstätten des Gesundheitswesens (EVAS-Nummern 021 12 und 021 13)

- **Stichtag bzw. Berichtszeitraum:**

Berufliche Schulen:

Bestandsdaten beziehen sich auf einen Stichtag zu Beginn des Schuljahres – zuletzt meist den 1. Oktober; Zahlen über Abgänger auf das vergangene Schuljahr. (Das Schuljahr beginnt formell am 1. August und endet mit dem 31. Juli; die tatsächlichen Termine für Beginn und Ende des Unterrichts ergeben sich durch die Lage der Sommerferien.)

Ausbildungsstätten des Gesundheitswesens:

Bestandsdaten beziehen sich auf den Stichtag 1. November (seit 1995), Zahlen über Abgänger auf den Zeitraum nach dem Stichtag des Vorjahres bis zum Stichtag des aktuellen Jahres.

- **Erhebungstermin:**

Berufliche Schulen:

Bestandsdaten werden am Stichtag zu Beginn des Schuljahres erhoben, Abgänger in der Regel am letzten Tag des vorangegangenen Schuljahres (meist im Juni oder Juli). Abweichend davon werden die Abgänge aus den dualen Bildungsgängen an Berufsschulen je Schule zu Beginn des Schuljahres für das vorangegangene Schuljahr erfragt; eine entsprechende Regelung gilt für die Fachschulen. Im Kurssystem der beruflichen Gymnasien werden Abgänger halbjährlich erhoben, am letzten Tag des Schulhalbjahres.

Ausbildungsstätten des Gesundheitswesens:

Erhebungstermin für Bestands- wie für Abgängerzahlen ist der Stichtag (1. November).

- **Periodizität: jährlich**

Anmerkung: Eckzahlen der Ausbildungsstätten des Gesundheitswesens werden außerdem zum 1. Mai erhoben (EVAS-Nr. 022 13); über diese Ergebnisse wird hier jedoch nicht berichtet.

- **Regionale Gliederung: Berlin**

Eine tiefere regionale Gliederung verbietet sich im allgemeinen schon deshalb, weil die Schulen zum Teil Filialen in verschiedenen Bezirken besitzen, Daten über die Filialen aber nicht separat erhoben werden.

- **Erhebungsgesamtheit,**

Zuordnungsprinzip der Erhebungseinheiten:

Berufliche Schulen:

Erfasst werden alle öffentlichen beruflichen Schulen unter Aufsicht der für Schule zuständigen Senatsverwaltung, außerdem die genehmigten beruflichen Ersatzschulen privater Träger (Privatschulen). Die Genehmigung als Ersatz-

schule setzt u.a. voraus, dass im Wesentlichen vergleichbare Bildungsgänge angeboten werden, wie sie das Berliner Schulgesetz für die öffentlichen Schulen vorsieht. Nicht einbezogen sind private Ergänzungsschulen (z.B. Heilpraktikerschulen, Kosmetikerschulen, Sprachschulen u.ä.).

Der Berichtskreis umfasst die folgenden Schularten:

Berufsschulen, Berufsfachschulen, Fachoberschulen, Berufsoberschulen, berufliche Gymnasien und Fachschulen.

Einen vollständigen Überblick über die erfassten Einrichtungen gibt das „Verzeichnis der Berliner Schulen“, das regelmäßig von der Senatsverwaltung für Bildung, Wissenschaft und Forschung herausgegeben wird (Link über www.statistik-berlin-brandenburg.de (Basisdaten / Bildung) bzw. direkt unter www.berlin.de/sen/bwf/ (Bildung / Schulverzeichnis).

Ausbildungsstätten des Gesundheitswesens:

Erfasst werden alle Ausbildungsstätten für nicht akademische Gesundheitsberufe, die unter der Aufsicht der Senatsverwaltung für Gesundheit, Soziales und Verbraucherschutz stehen. Darüber hinaus sind seit 2001 auch die Ausbildungsstätten für Operationstechnische Assistent(inn)en einbezogen. (Die Ausbildung für diesen Beruf erfolgt auf Grund von Empfehlungen der Deutschen Krankenhausgesellschaft; eine gesetzliche Regelung, einschließlich der Regelung der Aufsichtspflicht, ist noch nicht erfolgt.)

- **Erhebungseinheiten:**

Berufliche Schulen:

Erhebungseinheit für Schülerdaten ist im Regelfall die Klasse, für Schulabgänger und einige weitere Eckzahlen die Schule. Angaben über Lehrer sowie Unterrichtsstunden ermittelt die Schulverwaltung für die öffentlichen Schulen aus von ihr geführten Verwaltungsdateien (Lehrer-Individualdatei); bei privaten Schulen werden die entsprechenden Einzeldaten anonym je Schule erhoben.

Ausbildungsstätten des Gesundheitswesens:

Erhebungseinheit ist die Schule, wobei eine Schule immer nur für die Ausbildung in einem Beruf zuständig ist.

- **Rechtsgrundlagen:**

Berufliche Schulen:

Die Statistik der beruflichen Schulen ist eine koordinierte Länderstatistik. Das Erhebungsprogramm basiert auf Beschlüssen und Empfehlungen der Kultusministerkonferenz (KMK).

Ausbildungsstätten des Gesundheitswesens:

Ebenfalls eine koordinierte Länderstatistik; Grundlage für das Erhebungsprogramm sind Beschlüsse der Konferenz der Gesundheitsminister der Länder.

- **Geheimhaltung und Datenschutz**

Angaben aus der Lehrer-Individualdatei werden im Zuge der Aufbereitung anonymisiert. Alle übrigen Daten werden je Schule bzw. je Klasse als Aggregate bzw. in anonymisierter Form erhoben. Wenn in den Auswertungs- bzw. Veröffentlichungstabellen Einsen vorkommen, so sind diese natürlichen Personen nicht zuordenbar – außer es liegt ein Zusatzwissen vor, dem die Tabelle nichts hinzufügt.

Zweck und Ziele der Statistik

• Erhebungsinhalte

Das Erhebungsprogramm umfasst Angaben über Schulen, Schularten und Bildungsgänge, über Klassen und Schüler (Lehrgangsteilnehmer), über Absolventen/Abgänger sowie über Lehrkräfte und erteilte Unterrichtsstunden. Die Merkmale sind am Ende der Vorbemerkungen aufgelistet.

• Zweck der Statistik

Die Erhebungen liefern einen Überblick über das Bildungsangebot der beruflichen Schulen in Berlin (einschließlich der Ausbildungsstätten des Gesundheitswesens) und über seine Entwicklung, über die Nutzung des Angebots – nach persönlichen und sozialen Merkmalen – sowie über Bildungserfolge, d.h. über Schulabgänger, erreichte Abschlüsse und ggf. zusätzlich erworbene allgemeine Schulabschlüsse. Hinzu kommen Angaben über den personellen Aufwand (Lehrer, Unterrichtsstunden).

Die Ergebnisse dienen, zusammen mit Bedarfsprognosen, als Planungsgrundlage für Politik und Verwaltung. Sie sollen Material für bildungswissenschaftliche und bildungspolitische Analysen bereitstellen und die interessierte Öffentlichkeit informieren. Die Daten gehen außerdem in die bundeseinheitliche Schulstatistik ein, die das Statistische Bundesamt zusammenstellt und die eine vergleichbare Darstellung für alle Bundesländer sichern soll.

Qualitative Einschränkungen:

Da derzeit (noch) Aggregatdaten je Klasse, z.T. sogar je Schule erhoben werden, bestehen hinsichtlich der Flexibilität der Auswertungen Grenzen. Merkmale sind nur dann kombinierbar, wenn die Kombination je Klasse (bzw. je Schule) erhoben wird. So ist es z.B. nicht möglich, Ausländer nach Alter darzustellen, weil das Alter nur für die Schüler je Klasse insgesamt (nach Geschlecht), nicht aber für Ausländer erhoben wird. Bei den ausländischen Abgängern der Berufsfachschulen wurde bis Schuljahr 2001/02 nicht unterschieden, ob es sich um Abgänger einer beruflichen Grundbildung oder einer vollqualifizierenden Berufsausbildung handelt. In der Konsequenz konnte auch für die beruflichen Schulen insgesamt bei den ausländischen Abgängern nicht zwischen Absolventen einer beruflichen Grundbildung und denen einer Berufsausbildung unterschieden werden.

Mit der geplanten Erhebung von Schülereinzeldaten sollten jene Einschränkungen entfallen, die jetzt noch aufgrund der Aggregatdaten bestehen.

• Hauptnutzer der Statistik

Senatsverwaltung für Bildung, Wissenschaft und Forschung, Kultusministerkonferenz, Bundesministerium für Bildung und Forschung, Eurostat, Wissenschaft und Politik, an Bildungsfragen interessierte Öffentlichkeit.

Für die Ausbildungsstätten des Gesundheitswesens außerdem: Senatsverwaltung für Gesundheit, Soziales und Verbraucherschutz; Gesundheitsministerkonferenz.

• Einbeziehung der Nutzer

Berufliche Schulen:

Abgrenzungen und Definitionen auf Basis des Berliner Schulrechts entsprechend dem Bedarf der Schulverwaltung und in Abstimmung mit den Definitionen der Kultusministerkonferenz.

Ausbildungsstätten des Gesundheitswesens:

Abgrenzungen in Anlehnung an die Schulstatistik und in Absprache mit der Gesundheitsverwaltung.

Erhebungsmethodik

• Art der Datengewinnung

Berufliche Schulen:

Totalerhebung mit Auskunftspflicht

Ausbildungsstätten des Gesundheitswesens:

Totalerhebung mit 100% Rücklauf (Erhebung im Auftrag der zuständigen Aufsichtsbehörde)

• Erhebungsinstrumente und Berichtsweg:

Berufliche Schulen:

Für Schul-, Klassen- und Schülerdaten Fragebögen (Papier), die von den Schulen an die Statistik-Abteilung der Senatsverwaltung für Bildung, Wissenschaft und Forschung geschickt werden. Nach Plausibilisierung der Ergebnisse erhält das Amt für Statistik Berlin-Brandenburg einen (Teil-) Abzug der Daten, soweit für die bundeseinheitliche Schulstatistik erforderlich.

Ausbildungsstätten des Gesundheitswesens:

Fragebögen (Papier) von den Schulen an das Amt für Statistik Berlin-Brandenburg.

• Belastung der Auskunftspflichtigen

Zur Entlastung der Schulen ist beabsichtigt, auf eine online-Erhebung von Schülereinzeldaten überzugehen, die nach Möglichkeit aus Schulverwaltungsdateien übernommen werden sollen.

Für die Schülerbestandsdaten und für die Abgänger der beruflichen Schulen ist dies in nächster Zukunft vorgesehen.

Für die Ausbildungsstätten des Gesundheitswesens hat die Konferenz der Gesundheitsminister ebenfalls den Übergang auf Individualdaten empfohlen. Gesetzliche Grundlagen dafür müssen in den Ländern noch geschaffen werden.

• Dokumentation der Fragebögen

Die Fragebögen für berufliche Schulen können bei der Senatsverwaltung für Bildung, Wissenschaft und Forschung angefordert werden. Der Fragebogen für Ausbildungsstätten des Gesundheitswesens ist beim Amt für Statistik Berlin-Brandenburg erhältlich.

Genauigkeit

• Qualitative Gesamtbewertung der Genauigkeit

Keine Stichprobenbedingten Fehler, da Totalerhebung.

• Nicht stichprobenbedingte Fehler

Bei dem vergleichsweise weichen Merkmal „*Schüler nicht-deutscher Herkunftssprache*“, das ab 1996 an den beruflichen Schulen und ab 2006 an den Ausbildungsstätten des Gesundheitswesens erfragt wird, scheint sich ein stabiles Antwortverhalten der Schulen erst nach einigen Jahren heraus zu bilden. Der scharfe Rückgang der Schüler nicht-deutscher Herkunftssprache bei den Auszubildenden der Berufsschulen im Jahr 2001 dürfte auf Antwortausfälle zurückzuführen sein.

Aktualität und Pünktlichkeit

• Zeitspanne zwischen Berichtszeitpunkt und dem Veröffentlichungstermin

In der Regel 7 bis 10 Monate (Statistischer Bericht); Eckzahlen im Internet 5 Monate nach Erhebungstermin.

Zeitliche und räumliche Vergleichbarkeit

Bis 1990 beziehen sich vergleichbar erhobene Daten für Schulen, Klassen und Schüler auf Berlin (West), ab 1991 auf Berlin insgesamt. Abgänger wurden erstmals 1992, am Ende des Schuljahres 1991/92, auch in Ostberlin nach den hier dargestellten Konzepten erhoben.

Zum 26. Januar 2004 ist in Berlin ein neues Schulgesetz in Kraft getreten, das für einige Bildungsgänge Neuregelungen vorsieht. Ab Schuljahr 2004/05 ist damit zum Teil auch die Vergleichbarkeit zu den Vorjahren berührt. Einige der neuen Bestimmungen treten erst nach Übergangsfristen von einigen Jahren in Kraft. (Einzelheiten unter Punkt Definitionen)

Die Vergleichbarkeit mit anderen Bundesländern soll – trotz der unterschiedlichen Schulgesetze der Länder – im Grundsatz durch die Orientierung an den Konzepten und Abgrenzungen der KMK sichergestellt werden.

Bei Bildungsgängen, Bildungszielen und Zugangsvoraussetzungen, bei Schularten, bei den nach Landesrecht geregelten Berufen und bei der Zuordnung von Berufen zu Schularten gibt es dennoch länderspezifische Besonderheiten, welche die Vergleichbarkeit zwischen Bundesländern einschränken können.

Bezüge zu anderen Erhebungen

Die Auszubildenden der dualen Berufsausbildung (nach Berufsbildungsgesetz und Handwerksordnung) werden auch im Rahmen der *Berufsbildungsstatistik* bei den zuständigen Kammern erhoben. Unterschiede zwischen der Erhebung im Rahmen der Schulstatistik und der Erhebung bei den Kammern betreffen einmal den Stichtag (Schulstatistik zu Beginn des Schuljahres, derzeit in Berlin Mitte Oktober; Berufsbildungsstatistik zum 31.12. des Jahres) und zweitens die regionale Abgrenzung: Die Schulstatistik erhebt Schüler am Schulort, unabhängig vom Ort des Ausbildungsbetriebs, die Berufsbildungsstatistik dagegen Auszubildende am Sitz des Ausbildungsbetriebs. Schließlich fehlen in der Schulstatistik jene Auszubildenden, die auf Antrag von der Berufsschulpflicht befreit wurden und die Berufsschule nicht besuchen.

Angaben über Personen in Ausbildung enthält auch die *Statistik der Sozialversicherungspflichtig Beschäftigten*, die vierteljährlich zum Quartalsende aufbereitet wird. Neben den Auszubildenden der klassischen dualen Berufsausbildung (nach Berufsbildungsgesetz und Handwerksordnung) sind hier auch Schüler aus quasi-dualen Bildungsgängen enthalten wie künftige Krankenschwestern, Hebammen und ähnliche, die über Ausbildungsvertrag und Ausbildungsvergütung ebenfalls in einem sozialversicherungspflichtigen Ausbildungsverhältnis stehen. Auch Praktikanten sind hier enthalten, soweit sie eine sozialversicherungspflichtige Vergütung erhalten. Die regionale Abgrenzung ist sowohl nach Arbeitsort wie nach Wohnort möglich.

Weitere Informationsquellen

Ergebnisse für das gesamte Bundesgebiet enthält die vom Statistischen Bundesamt herausgegebene Fachserie 11, Reihe 2 "Berufliche Schulen". Die Fachserien stehen unter

www.destatis.de/shop/ zum kostenlosen Download zur Verfügung. (Hinweis: Auf der Startseite unter „Schnellsuche“ die >entsprechende Fachserie< auswählen und statt *Alle Medien* >kostenlose Downloads< einstellen.)

Die Senatsverwaltung für Bildung, Wissenschaft und Forschung veröffentlicht Berliner Ergebnisse über berufliche Schulen in den Broschüren *"Berufsbildende Schulen, Ausgewählte Eckdaten aus der Ist-Statistik"*, *"Berufliche Schulen, Das Schuljahr in Zahlen"* und *"Bildung für Berlin, Blickpunkt Schule"*.

Definitionen, Klassifikationen und Merkmale

• Definitionen

Berufliche Schulen – Schularten und Bildungsgänge

Hauptaufgabe der beruflichen Schulen ist die berufliche Qualifizierung vorwiegend auf einem mittleren Niveau – entweder begleitend zur praktischen Ausbildung in dualen Berufen, oder in vollschulischen Ausbildungsgängen (mit unterschiedlichen Praxisanteilen). Berufsbefähigende und berufsvorbereitende Lehrgänge sowie Lehrgänge der beruflichen Grundbildung bereiten auf eine Ausbildung (oder einfache berufliche Tätigkeit) vor. An beruflichen Schulen können Studienberechtigungen erworben werden (Fachhochschul- oder Hochschulreife). Berufliche Weiterbildung bieten vor allem die Fachschulen. Auf dem Wege der beruflichen Bildung können auch bisher nicht erreichte Schulabschlüsse nachgeholt werden; die Abgrenzung zum Zweiten Bildungsweg ist hier fließend.

Die einzelnen Schularten enthalten zum Teil ganz unterschiedliche Bildungsgänge, die sich nach Zugangsvoraussetzungen und Bildungsziel deutlich unterscheiden.

Die nachfolgende Darstellung beruht auf dem Berliner Schulrecht, d.h. auf dem Schulgesetz für das Land Berlin vom 26. Januar 2004 (SchulG) sowie den zugehörigen Rechtsverordnungen; soweit erforderlich (insbesondere zum Verständnis der Zeitreihen), wird auch auf das Vorläufer-Gesetz vom 20. August 1980 verwiesen (bisheriges SchulG).

Berufsschule und Sonderberufsschule

An der „**Berufsschule im dualen System**“ werden Jugendliche unterrichtet, die in einem betrieblichen Ausbildungsverhältnis stehen und einen der ca. 350 anerkannten Ausbildungsberufe nach Berufsbildungsgesetz (BBiG) oder Handwerksordnung (HwO) erlernen. Begleitend zur praktischen Ausbildung im Betrieb vermittelt die Berufsschule die erforderlichen fachtheoretischen Kenntnisse und erweitert die Allgemeinbildung. Für die Auszubildenden besteht im Grundsatz die Pflicht zum Besuch der Berufsschule. Der Unterricht erfolgt in Teilzeitform oder als Blockunterricht in zusammenhängenden Abschnitten.

An der Berufsschule können zusätzliche allgemeinbildende Abschlüsse erworben werden, und zwar je nach vorherigem Bildungsstand der Haupt- bzw. der Realschulabschluss / mittlerer Schulabschluss. Mit der erfolgreichen Beendigung der Berufsschule im dualen System wird noch kein beruflicher Abschluss erreicht; dafür ist das Bestehen der Abschlussprüfung vor der zuständigen Kammer erforderlich.

Des Weiteren gibt es (bzw. gab es) an den Berufsschulen die folgenden Lehrgänge:

Lehrgänge im 10. Schuljahr

Das bisherige Schulrecht hatte für schwache Schüler der allgemeinbildenden Schulen und für Schüler mit Förderschwerpunkt „Lernen“ die Möglichkeit vorgesehen, das

10. Jahr der allgemeinen Schulpflicht in speziellen Lehrgängen an Berufsschulen zu absolvieren (Berufsbefähigender Lehrgang im 10. Schuljahr (BB10) nach § 39 Abs. 8 bisheriges SchulG und Berufsvorbereitender Lehrgang für Lernbehinderte (BV10) an Sonderberufsschulen nach § 30 Abs. 4 bisheriges SchulG). Diese Vollzeitlehrgänge hatten das Ziel, die Allgemeinbildung zu erweitern, nach Möglichkeit (in den BB10-Lehrgängen) noch den Hauptschulabschluss zu erreichen und auf die Aufnahme einer beruflichen Ausbildung oder Tätigkeit vorzubereiten.

Das neue Schulgesetz sieht diese Lehrgänge im Grundsatz nicht mehr vor. BV10-Lehrgänge sind daher bereits ab Schuljahr 2004/05 eingestellt worden; die betreffenden Schüler bleiben im 10. Pflichtschuljahr an den allgemeinbildenden Schulen. BB10-Lehrgänge können nach einer Übergangsregelung (§ 129 Abs. 12 SchulG) noch bis Schuljahr 2006/07 fortgeführt werden; davon wird bislang auch Gebrauch gemacht.

In der bundeseinheitlichen Schulstatistik werden diese Lehrgänge seit Schuljahr 2003/04 bei den allgemeinbildenden Schulen nachgewiesen, die entsprechenden Abgänger bereits seit 2002.

Berufsvorbereitung

Nach dem bisherigen Schulgesetz waren Schüler, die nach der allgemeinen Schulpflicht weder in eine schulische oder berufliche Ausbildung noch in ein Arbeitsverhältnis eintraten, zum Besuch einjähriger berufsvorbereitender Lehrgänge verpflichtet. Diese „Berufsschulpflicht im 11. Schuljahr“ ist ab Schuljahr 2004/05 im Grundsatz entfallen.

Dennoch werden weiterhin entsprechende Lehrgänge angeboten, nämlich:

- Berufsqualifizierender Lehrgang (BQL) nach § 29 Abs. 3 SchulG (Vorläufer: VZ11 nach § 39 Abs. 9 bisheriges SchulG)
- Zweijähriger berufsqualifizierender Lehrgang (BQL-FL) nach § 29 Abs. 4 SchulG, für Lernbehinderte mit entsprechendem Förderbedarf (Vorläufer: einjähriger Lehrgang VZ11 für Lernbehinderte nach § 39 Abs. 7 bisheriges SchulG)
- Modellversuch „Berufsvorbereitung mit Qualifizierungsbausteinen“ (BVQB)
- Modulare duale Qualifizierung Stufe I (MDQM I) wie bisher als Schulversuch

Ziel dieser Lehrgänge ist die Erweiterung der Allgemeinbildung und die Vermittlung beruflicher Grundkenntnisse. Der erfolgreiche Besuch führt zum einfachen oder erweiterten Hauptschulabschluss.

Für Teilnehmer an einjährigen berufsvorbereitenden Maßnahmen der Bundesagentur für Arbeit werden weiterhin Teilzeitlehrgänge durchgeführt (BV nach § 29 Abs. 5 SchulG bzw. bis 2003/04 nach § 14 Abs. 2 vorheriges SchulG). Für Teilnehmer nach 20 besteht hier Schulpflicht. Der Erwerb zusätzlicher Schulabschlüsse ist in diesen Lehrgängen nicht vorgesehen. Nach entsprechender Vorbereitung bei den Maßnahmeträgern können aber Schulabschlüsse im Wege der Schulfremdenprüfung (d.h. im Zweiten Bildungsweg) erworben werden.

Weitere berufsvorbereitende Maßnahmen der Bundesagentur für Arbeit sind hier nicht nachgewiesen, da sie vollständig außerhalb der beruflichen Schulen stattfinden.

Berufsgrundbildungsjahr (BGJ)

Ziel dieser Einrichtung an Berufsschulen (bis Schuljahr 1998/99 auch an Berufsfachschulen) ist es, Grundkenntnisse und -fertigkeiten zu vermitteln sowie Einblick in ein

bestimmtes Berufsfeld zu geben, in dem später die Wahl unter mehreren Ausbildungsberufen möglich ist. Der erfolgreiche Abschluss des BGJ wird ganz oder teilweise bei der weiteren beruflichen Ausbildung angerechnet. Ab Schuljahr 1994/95 findet das BGJ nur noch an öffentlichen Schulen statt.

Berufsfachschule und Sonderberufsfachschule

Sie vermittelt als Vollzeitschule entweder eine berufliche Grundbildung oder eine schulische Berufsausbildung.

Die *einjährigen Grundbildungslehrgänge* (bis 1992/93 zum Teil auch mehrjährig) setzen mindestens den erweiterten Hauptschulabschluss voraus. Neben einer beruflichen Grundbildung kann der Realschulabschluss / mittlerer Schulabschluss erworben werden. Der erfolgreiche Abschluss eröffnet in einigen Berufsfeldern den Zugang zu entsprechenden Fachschulen, im Berufsfeld Sozialwesen zur sozialpädagogischen Fachschule für Erzieher nur noch übergangsweise bis Schuljahr 2004/05 (spätestes Eintrittsjahr in die Erzieherausbildung).

Das voll berufsqualifizierende Angebot umfasst zum einen die *schulische Ausbildung* in dualen Berufen nach Berufsbildungsgesetz bzw. Handwerksordnung mit abschließender Kammerprüfung, darunter seit 1999 auch den Schulversuch „Modulare duale Qualifizierung Stufe II“ (MDQM II). Zugangsvoraussetzung ist in der Regel mindestens der Hauptschulabschluss; der Realschulabschluss / mittlerer Schulabschluss kann erworben werden. Die Ausbildungsdauer beträgt in der Regel drei bis dreieinhalb Jahre.

Des weiteren werden schulische Ausbildungsgänge in landesrechtlich geregelten Berufen mit staatlicher Abschlussprüfung angeboten – z.B. Assistenzberufe in verschiedenen technischen Fachrichtungen. Die Ausbildungsdauer beträgt in der Regel zwei bis drei Jahre, für Abiturienten zum Teil auch verkürzt auf ein bzw. zwei Jahre. Zugangsvoraussetzung ist in der Regel mindestens der Realschulabschluss / mittlerer Schulabschluss, zum Teil auch die Fachhochschulreife. In einigen Ausbildungsgängen zu Assistenzberufen kann zusätzlich die Fachhochschulreife erworben werden.

Ab Schuljahr 2004/05 ist die Ausbildung in der **Altenpflege** als „quasi-duales“ Angebot hinzugekommen. Die Vollzeitausbildung dauert drei Jahre; der praktische Teil der Ausbildung findet in geeigneten Betrieben statt, mit denen die Schüler einen *Ausbildungsvertrag* abschließen. Bei der berufsbegleitenden Variante (Teilzeit, 4 Jahre) erfolgt die praktische Ausbildung im Rahmen des fortbestehenden Arbeitsverhältnisses. Die bisherige Altenpflegeausbildung an Fachschulen läuft aus.

Fachoberschulen

An diesen Einrichtungen kann die Fachhochschulreife erlangt werden, die zum Studium an Fachhochschulen berechtigt. Voraussetzung für die Aufnahme ist der Realschulabschluss / mittlerer Schulabschluss bzw. eine gleichwertige Schulbildung oder eine abgeschlossene Berufsausbildung, sofern ein Hauptschulabschluss oder eine gleichwertige Schulbildung vorliegt. Abhängig von der schulischen und beruflichen Vorbildung werden derzeit folgende Bildungsgänge angeboten (die Nummern entsprechen einer Vereinbarung der Kultusministerkonferenz):

- Bildungsgang 1: 2 Jahre Vollzeit (11. und 12. Klassenstufe) für Schüler mit Hauptschulabschluss und abgeschlossener Berufsausbildung (oder 5 Jahren Berufstätigkeit).

- Bildungsgang 2: 2 Jahre Vollzeit (11. und 12. Klassenstufe) für Schüler mit Realschulabschluss / mittlerer Schulabschluss ohne Berufsausbildung.
- Bildungsgang 3: 1 Jahr Vollzeit (12. Klassenstufe) für Schüler mit Realschulabschluss / mittlerer Schulabschluss und abgeschlossener Berufsausbildung (oder 5 Jahren Berufstätigkeit).
- Bildungsgang 5: 2 Jahre Teilzeit (entsprechend der 11. Klassenstufe) für Schüler mit Realschulabschluss / mittlerer Schulabschluss in der Berufsausbildung (ausbildungsbegleitend) – anschließend nach Ende der begleitenden Berufsausbildung ½ Jahr Vollzeit oder 1 Jahr Teilzeit in Abendform (Niveau der 12. Klassenstufe).
- Bildungsgang 6: 2 Jahre in Abendform (entsprechend der 12. Klassenstufe) berufsbegleitend für Schüler mit Realschulabschluss / mittlerer Schulabschluss und abgeschlossener Berufsausbildung.
- Besonderer Lehrgang: ½ Jahr in Vollzeit für Absolventen der Fachschule (enthält nur allgemeinbildende Fächer).

Die Bildungsgänge bzw. Abschnitte in Abendform sowie der Besondere Lehrgang sind dem Zweiten Bildungsweg (ZBW) zugeordnet. In die Meldungen an die bundeseinheitliche Schulstatistik des Statistischen Bundesamtes wurde der Zweite Bildungsweg an Fachoberschulen erst ab Schuljahr 1998/99 einbezogen.

Berufsoberschulen

(nur öffentliche Schulen)

Berufsoberschulen sind auf Grundlage des § 32 des neuen Schulgesetzes ab Schuljahr 2004/05 neu eingerichtet worden. Zugangsvoraussetzung ist mindestens der mittlere Schulabschluss (Realschulabschluss / mittlerer Schulabschluss) und eine abgeschlossene Berufsausbildung, ersatzweise eine mindestens 5-jährige Berufstätigkeit. Die Berufsoberschule ist demnach eine Einrichtung der Weiterbildung.

Sie führt in einem zweijährigen Vollzeitbildungsgang (in Teilzeitform entsprechend länger, für Schüler mit Fachhochschulreife kürzer) zu einer fachgebundenen Hochschulreife, bei Nachweis der notwendigen Kenntnisse in einer zweiten Fremdsprache auch zur allgemeinen Hochschulreife.

Derzeit werden die folgenden Bildungsgänge angeboten:

- Bildungsgang 1: 2 Jahre Vollzeit für Schüler mit Realschulabschluss / mittlerer Schulabschluss und abgeschlossener Berufsausbildung (oder mindestens 5 Jahren Berufstätigkeit). Nach einem Jahr kann durch (freiwillige) Teilnahme an der Abschlussprüfung einer einschlägigen Fachoberschule die Fachhochschulreife erlangt werden.
- Bildungsgang 2: 1 Jahr Vollzeit für Schüler mit einschlägiger Fachhochschulreife und abgeschlossener Berufsausbildung (oder mindestens 5 Jahren Berufstätigkeit).
- Bildungsgang 3: 3 Jahre in Abendform für Schüler mit Realschulabschluss / mittlerer Schulabschluss und abgeschlossener Berufsausbildung (oder mindestens 5 Jahren Berufstätigkeit).

Berufliche Gymnasien

(nur öffentliche Schulen)

Der Besuch der gymnasialen Oberstufe in einem Oberstufenzentrum setzt die Entscheidung für ein Berufsfeld voraus. Der Schüler besucht die gymnasiale Oberstufe einschließlich der Einführungsphase mindestens drei Jahre

und besitzt nach erfolgreichem Abschluss die allgemeine Hochschulreife.

Fachschulen

Diese Schulen dienen überwiegend der beruflichen Weiterbildung, sie setzen daher in der Regel eine abgeschlossene Berufsausbildung und praktische Berufserfahrung voraus. In einigen Berufen – insbesondere den sozialpädagogischen Berufen wie Erzieher, Familienpfleger, Heilerziehungspfleger – ist auch der Zugang über eine Studienberechtigung bzw. über eine einschlägige Grundausbildung an Berufsfachschulen möglich; hier finden daher auch Erstausbildungen statt. Die Ausbildung wird als Vollzeit- oder – für Berufstätige – als Teilzeitunterricht angeboten.

Die Altenpflegeausbildung an Fachschulen läuft aus zugunsten der quasi-dualen Bildungsgänge, die ab 2004/05 an Berufsfachschulen eingerichtet wurden.

Berufsbezogene Oberstufenzentren (OSZ)

Die öffentlichen beruflichen Schulen sind in Berlin im Regelfall nach Berufsfeldern zu Oberstufenzentren unter einem gemeinsamen Dach organisatorisch zusammengefasst. Diese Schulzentren enthalten in der Regel Berufs-, Berufsfach- und Fachoberschulen. Die beruflichen Gymnasien sind ausschließlich an Oberstufenzentren angesiedelt, jedoch gibt es nicht zu jedem Berufsfeld und schon deshalb nicht an jedem OSZ ein berufliches Gymnasium. Ähnliches gilt für die neuen Berufsoberschulen, die ganz überwiegend an Oberstufenzentren eingerichtet wurden, aber (bislang) nicht für alle Berufsfelder. Die Mehrzahl der Fachschulen besteht außerhalb der Oberstufenzentren.

Ausbildungsstätten des Gesundheitswesens

Diese Schulen vermitteln die Ausbildung für nichtakademische Gesundheitsberufe, wie Berufe in der Krankenpflege, in der Physiotherapie, wie Medizinisch-technische Assistenten, Ergotherapeuten usw.. Die Ausbildung ist überwiegend bundesrechtlich geregelt, zum Teil beruht sie auch auf Landesrecht bzw. – für die Operationstechnischen Assistenten – auf Empfehlungen der Deutschen Krankenhausgesellschaft. Zugangsvoraussetzung ist in der Regel der Realschulabschluss / mittlerer Schulabschluss (ersatzweise mindestens der Hauptschulabschluss in Verbindung mit einer abgeschlossenen Berufsausbildung) sowie ein Mindestalter. Jüngere können Krankenpflegevorschulen besuchen, die auf eine Pflegeausbildung vorbereiten.

Die Ausbildung für Pflegeberufe einschließlich der für Hebammen/Entbindungspfleger und Operationstechnischer Assistenten (OTA) ist quasi-dual organisiert, d.h. es wird ein Ausbildungsvertrag abgeschlossen und eine (meist tariflich geregelte) Ausbildungsvergütung gezahlt. Sämtliche Bildungsgänge enden mit einer staatlichen Prüfung (Ausnahme: Operationstechnische Assistenten).

Die Ausbildungsstätten des Gesundheitswesens sind in der Regel Krankenhäusern oder sozialpflegerischen Einrichtungen angegliedert; sie unterstehen der Aufsicht der Gesundheitsverwaltung (Ausnahme: Schulen für Operationstechnische Assistenten).

Nach der Überführung der vormals städtischen Krankenhäuser in eine private Rechtsform (GmbH), wurden die dortigen Gesundheitsschulen im Schuljahr 2001/02 zunächst als private Einrichtungen gebucht, ab dem Schuljahr 2002/03 jedoch wieder als öffentliche Einrichtung (da zu 100 Prozent in öffentlichem Eigentum). Desgleichen wurden die Gesundheitsschulen des Jüdischen Krankenhauses und des Deutschen Herzzentrums seit dem Schuljahr 2002/03 den öffentlichen Einrichtungen zugeordnet.

Absolventen, Abgänger und Abbrecher

Als **Absolventen** (erfolgreich mit Abschlusszeugnis) bzw. **Abgänger** (mit Abgangszeugnis bzw. ohne Erfolg) der beruflichen Schulen werden diejenigen Schüler gezählt, die einen beruflichen Bildungsgang an einer beruflichen Schule durchlaufen und beendet haben, und zwar unabhängig davon, ob sie in einen anderen beruflichen Bildungsgang überwechseln. **Abbrecher** vor Schuljahresende werden in der bundeseinheitlichen Schulstatistik derzeit nicht als Abgänger erfasst; der vorliegende Bericht enthält in einigen Tabellen auch die Abbrecher.

Arten von Bildungsgängen

Abbildungen sind im vorliegenden Bericht vielfach nicht nach Schularten, sondern nach Arten von Bildungsgängen gegliedert. Dabei unterliegen die folgenden Zuordnungen (siehe nebenstehende Tabelle):

• Klassifikationen

- *Senatsverwaltung für Bildung, Wissenschaft und Forschung*, Berlin, Schlüsselverzeichnis zur Schulstatistik (Berufsbildende Oberschulen und Fachschulen), jährlich
- *Statistisches Bundesamt (Hrsg.)*, Klassifizierung der Berufe, 1992
- *Statistisches Bundesamt (Hrsg.)*, Übersicht der Schulartengliederung und institutionellen Zuordnungen in den Statistiken der beruflichen Schulen, jährlich im Rahmen der Fachserie 11, Reihe 2 „Berufliche Schulen“

• Merkmale und Ausprägungen

Schulen	schulische und berufliche	Geburtsjahr	Leistungsfach
Schulart	Vorbildung	schulische Vorbildung	Absolventen
Träger	Fremdsprachenunterricht	Fremdsprachenunterricht	Abgänger
Schultyp	Wohnsitz	Wohnsitz	Art des Abschlusses
Zeitform	Staatsangehörigkeit	Staatsangehörigkeit	Fachschulen
Bildungsgang	zusätzlich erworbene	Absolventen	Unterrichtsform
Rechtsverhältnis	Schulabschlüsse	Abgänger	Geschlecht
Klassen	Absolventen	Art des Abschlusses	Fachrichtung/Schwerpunkt
Schulart	Abgänger	Berufsoberschulen	Schuljahr
Besondere Lehrgänge	Art des Abschlusses	Unterrichtsform	Geburtsjahr
Klassen- bzw.	Berufsfachschulen	Fachbereich	schulische Vorbildung
Lehrgangsart	Bildungsgang	Geschlecht	Fremdsprachenunterricht
Schüler bzw.	Geschlecht	Bildungsgang	Wohnsitz
Lehrgangsteilnehmer	Ausbildungsberuf/	Schwerpunkt	Staatsangehörigkeit
Ausländische Schüler bzw.	Schwerpunkt	Schuljahr	Kurse für Realschul-
Lehrgangsteilnehmer	Schuljahr	Geburtsjahr	abschluss
Schüler bzw.	Geburtsjahr	schulische Vorbildung	Absolventen
Lehrgangsteilnehmer	schulische und berufliche	Fremdsprachenunterricht	Abgänger
nichtdeutscher	Vorbildung	Wohnsitz	Ausbildungsstätten
Herkunftssprache	Fremdsprachenunterricht	Staatsangehörigkeit	des Gesundheitswesens
Unterschiedliche Merkmale	Wohnsitz	Absolventen	Fachrichtung
je Schulart:	Staatsangehörigkeit	Abgänger	Geschlecht
Berufsschulen	zusätzlich erworbene	Berufliche Gymnasien	Schuljahr
Klassen- bzw.	Schulabschlüsse	Einführungs- bzw. Kurs-	Geburtsjahr
Lehrgangsart	Absolventen	phase	schulische Vorbildung
Geschlecht	Abgänger	Berufsfeld	Fremdsprachenunterricht
Berufsfeld	Art des Abschlusses	Klassenstufen	Wohnsitz
Ausbildungsberuf	Fachoberschulen	Geschlecht	Staatsangehörigkeit
Zahl der erteilten	Unterrichtsform	Geburtsjahr	Absolventen
Wochenstunden	Fachbereich	schulische Herkunft	Abgänger
Schuljahr	Geschlecht	Fremdsprachenunterricht	Art des Abschlusses
Geburtsjahr	Bildungsgang	Wohnsitz	Lehrkräfte
	Schwerpunkt	Staatsangehörigkeit	Wochenstunden
	Schuljahr	Grundkurs	

Arten von Bildungsgängen	Zugeordnet	
Lehrgänge im 10. Schuljahr	Berufsschule	BB10-, BV10-Lehrgänge (allgemeine Schulpflicht)
Berufsvorbereitung und berufliche Grundbildung	Berufsschule	Berufsvorbereitende Lehrgänge (Vollzeit / Teilzeit)
	Berufsschule	MDQM I
	Berufsschule	Berufsgrundbildungsjahr
	Berufsfachschule	Grundbildungslehrgänge
Duale und quasi-duale Berufsausbildung	Schulen des Gesundheitswesens	Krankenpflegevorschulen
	Berufsschule	Auszubildende (Berufsschule im dualen System)
	Berufsfachschule	Altenpflegeausbildung
Schulische Berufsausbildung (einschl. Weiterbildung)	Schulen des Gesundheitswesens	Pflegeberufe einschl. Entbindungspflege und OTA
	Berufsfachschule	Schulische Ausb. in dualen Berufen einschl. MDQM II
		Berufsfachschulberufe nach Landesrecht (ohne Altenpflege)
	Fachschule	Alle Bildungsgänge
Erwerb von Studienberechtigungen	Schulen des Gesundheitswesens	Übrige Gesundheitsberufe (ohne Pflegeberufe)
	Fachoberschule	
	Berufsoberschule	
	Berufliches Gymnasium	

– UNESCO, Internationale Standardklassifikation des Bildungswesens – ISCED 1997, November 1997

1 Absolventen der beruflichen Schulen sowie der Ausbildungsstätten des Gesundheitswesens in Berlin 1996 bis 2007 nach Arten von Bildungsgängen

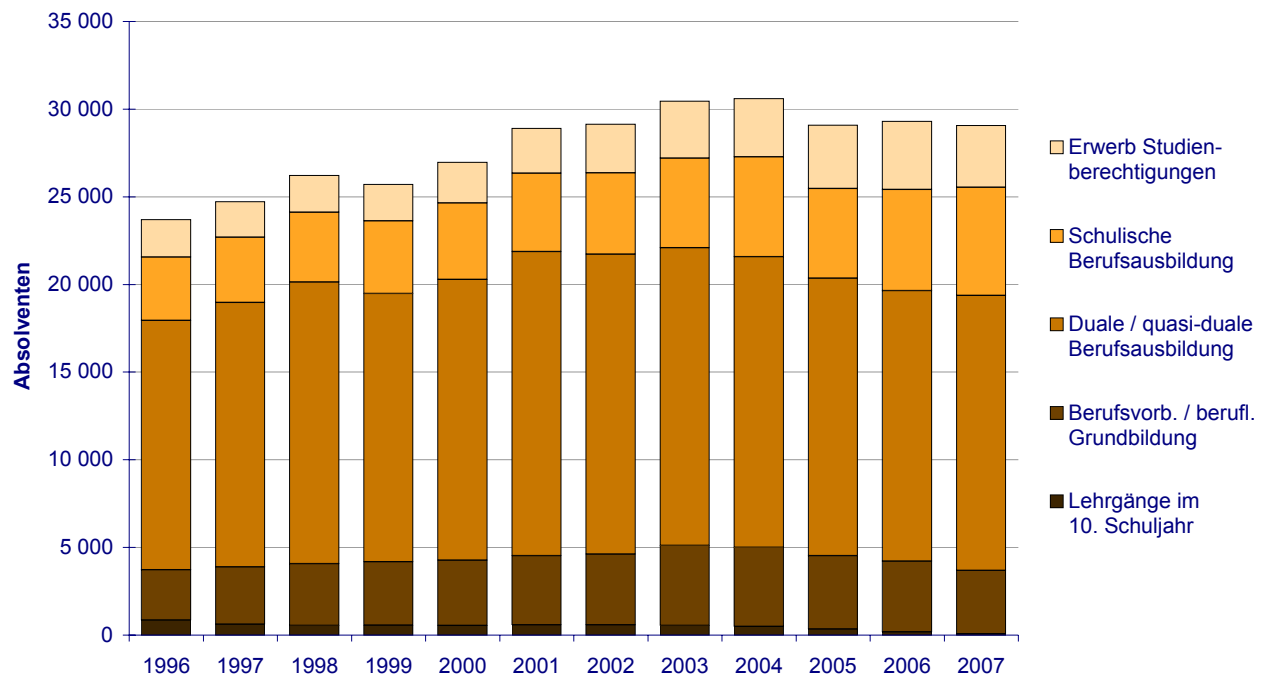

1 Berufliche Schulen sowie Ausbildungsstätten des Gesundheitswesens in Berlin

1.1 Absolventen und Abgänger der Schuljahre 1995/96, 1999/2000, 2003/04 bis 2006/07 nach Schulart, Bildungsgang und Erfolg

Schulart Bildungsgang	1995/96	1999/2000	2003/04	2004/05	2005/06	2006/07
Absolventen und Abgänger (Bildungsgang vollständig durchlaufen)						
Berufliche Schulen insgesamt	27 950	32 681	36 932	36 196	35 118	34 398
Berufsschule ¹	20 474	23 019	24 261	24 109	22 085	21 147
Auszubildende	15 200	17 319	18 011	17 430	16 891	16 639
Vollzeitlehrgänge ²	3 228	3 505	4 154	3 228	2 983	2 318
Teilzeitlehrgang ³	2 046	2 195	2 096	3 451	2 211	2 190
Berufsfachschule ¹	2 952	4 804	6 263	6 216	6 435	6 880
berufliche Grundbildung ⁴	•	•	3 749	3 537	3 340	3 089
Berufsausbildung	•	•	2 514	2 679	3 095	3 791
Fachoberschule	1 848	2 139	3 136	3 316	3 489	3 090
darunter Zweiter Bildungsweg	423	282	312	296	233	222
Berufsoberschule	x	x	x	70	291	373
darunter Zweiter Bildungsweg	x	x	x	x	7	16
Berufliches Gymnasium	472	517	630	681	775	736
Fachschule	2 204	2 202	2 642	1 804	2 043	2 172
nachrichtlich:						
Ausbildungsstätten des Gesundheitswesens	2 518	2 148	1 865	1 918	1 910	1 875
Pflegeberufe ⁵	1 855	1 213	981	906	820	776
übrige Berufe ⁶	663	935	884	1 012	1 090	1 099
Absolventen (Beendigung mit Erfolg)						
Berufliche Schulen insgesamt	21 242	24 913	28 812	27 224	27 467	27 284
Berufsschule ¹	14 319	16 485	17 624	16 631	16 440	15 874
Auszubildende	12 787	14 874	15 637	14 946	14 637	14 498
Vollzeitlehrgänge ²	1 532	1 611	1 987	1 685	1 803	1 376
Teilzeitlehrgang ³	x	x	x	x	x	x
Berufsfachschule ¹	2 593	3 959	5 261	5 219	5 168	5 771
berufliche Grundbildung ⁴	1 816	2 621	3 015	2 847	2 407	2 313
Berufsausbildung	777	1 338	2 246	2 372	2 761	3 458
Ausbildungsberufe nach BBiG/HwO	156	545	1 084	1 076	1 266	1 450
Berufe außerhalb BBiG/HwO	621	793	1 162	1 296	1 495	1 586
Altenpflege	x	x	x	–	–	422
Fachoberschule	1 700	1 836	2 746	2 909	2 952	2 514
darunter Zweiter Bildungsweg	416	271	299	287	230	204
Berufsoberschule	x	x	x	57	214	320
darunter Zweiter Bildungsweg	x	x	x	x	6	14
Berufliches Gymnasium	449	492	591	637	715	683
Fachschule	2 181	2 141	2 590	1 771	1 978	2 122
nachrichtlich:						
Ausbildungsstätten des Gesundheitswesens	2 463	2 057	1 793	1 856	1 834	1 784
Pflegeberufe ⁵	1 811	1 186	938	888	794	758
übrige Berufe ⁶	652	871	855	968	1 040	1 026

1 Berufliche Schulen sowie Ausbildungsstätten des Gesundheitswesens in Berlin

1.1 Absolventen und Abgänger der Schuljahre 1995/96, 1999/2000, 2003/04 bis 2006/07 nach Schulart, Bildungsgang und Erfolg

Schulart Bildungsgang	1995/96	1999/2000	2003/04	2004/05	2005/06	2006/07
in % der Absolventen und Abgänger						
Berufsschule ¹	76,0	76,2	75,2	75,2	78,2	79,3
Auszubildende	69,9	71,6	72,6	69,0	74,4	75,1
Vollzeitlehrgänge ²	84,1	85,9	86,8	85,7	86,7	87,1
Teilzeitlehrgang ³	47,5	46,0	47,8	52,2	60,4	59,4
Berufsfachschule ¹	87,8	82,4	84,0	84,0	80,3	83,9
berufliche Grundbildung ⁴	•	•	80,4	80,5	72,1	74,9
Berufsausbildung	•	•	89,3	88,5	89,2	91,2
Fachoberschule	92,0	85,8	87,6	87,7	84,6	81,4
darunter Zweiter Bildungsweg	98,3	96,1	95,8	97,0	98,7	91,9
Berufsoberschule	x	x	x	81,4	73,5	85,8
darunter Zweiter Bildungsweg	x	x	x	x	85,7 r	87,5
Berufliches Gymnasium	95,1	95,2	93,8	93,5	92,3	92,8
Fachschule	99,0	97,2	98,0	98,2	96,8	97,7
nachrichtlich:						
Ausbildungsstätten des Gesundheitswesens	97,8	95,8	96,1	96,8	96,0	95,1
Pflegeberufe ⁵	97,6	97,8	95,6	98,0	96,8	97,7
übrige Berufe ⁶	98,3	93,2	96,7	95,7	95,4	93,4
Abgänger (Beendigung ohne Erfolg)						
Berufliche Schulen insgesamt	4 662	5 573	6 024	5 521	5 440	4 924
Berufsschule ¹	4 109	4 339	4 541	4 027	3 434	3 083
Auszubildende	2 413	2 445	2 374	2 484	2 254	2 141
Vollzeitlehrgänge ²	1 696	1 894	2 167	1 543	1 180	942
Teilzeitlehrgang ³	x	x	x	x	x	x
Berufsfachschule ¹	359	845	1 002	997	1 267	1 109
berufliche Grundbildung ⁴	•	•	734	690	933	776
Berufsausbildung	•	•	268	307	334	333
Fachoberschule	148	303	390	407	537	576
darunter Zweiter Bildungsweg	7	11	13	9	3	18
Berufsoberschule	x	x	x	13	77	53
darunter Zweiter Bildungsweg	x	x	x	x	1	2
Berufliches Gymnasium	23	25	39	44	60	53
Fachschule	23	61	52	33	65	50
nachrichtlich:						
Ausbildungsstätten des Gesundheitswesens	55	91	72	62	76	91
Pflegeberufe ⁵	44	27	43	18	26	18
übrige Berufe ⁶	11	64	29	44	50	73

1 Berufliche Schulen sowie Ausbildungsstätten des Gesundheitswesens in Berlin

1.1 Absolventen und Abgänger der Schuljahre 1995/96, 1999/2000, 2003/04 bis 2006/07 nach Schulart, Bildungsgang und Erfolg

Schulart Bildungsgang	1995/96	1999/2000	2003/04	2004/05	2005/06	2006/07
nachrichtlich: Abgänger ohne Beendigung des Bildungsgangs ⁷						
Berufliche Schulen insgesamt	8 625	10 756	8 399	8 818	9 092	9 367
Berufsschule ¹	5 546	6 061	3 624	4 203	4 292	4 648
Auszubildende	4 581	4 957	2 766	2 595	2 726	3 036
Vollzeitlehrgänge ²	267	464	550	740	755	856
Teilzeitlehrgang ³	698	640	308	868	811	756
Berufsfachschule ¹	1 487	2 741	2 691	2 783	2 974	2 832
berufliche Grundbildung ⁴	•	•	1 692	1 717	1 858	1 602
Berufsausbildung	•	•	999	1 066	1 116	1 230
Fachoberschule	897	1 236	1 323	1 191	969	1 123
darunter Zweiter Bildungsweg	157	200	89	84	106	87
Berufsoberschule	x	x	x	83	173	261
darunter Zweiter Bildungsweg	x	x	x	x	2	5
Berufliches Gymnasium	222	317	328	316	378	292
Fachschule	473	401	433	242	306	211
nachrichtlich:						
Ausbildungsstätten des Gesundheitswesens	668	390	328	259	286	303
Pflegeberufe ⁵	348	205	134	104	125	122
übrige Berufe ⁶	320	185	194	155	161	181

1 einschl. entsprechender Sonderschulen

2 BB10- Lehrgänge und bis Schuljahr 2003/04 BV10-Lehrgänge im 10. Jahr der allgemeinen Schulpflicht; Berufsgrundbildungsjahr; berufsvorbereitende Lehrgänge im 11. Schuljahr (bis Schuljahr 2003/04 für arbeitslose bzw. behinderte Schüler, ab Schuljahr 2004/05 berufsqualifizierende Lehrgänge (BQL, BVQB und BQL-FL) sowie Modulare Duale Qualifizierungsmaßnahme Stufe I

3 Berufsschulteil einjähriger BV-Maßnahmen des Arbeitsamts

4 einjährige Grundbildung Sozialwesen (bis Schuljahr 1995/96 zweijährig), einjährige Lehrgänge Wirtschaft (bis Schuljahr 1992/93 mehrjährig) und gewerblich-technische Fachrichtungen; bis Schuljahr 1998/99 einschl. "Berufsgrundbildungsjahr" für zweistufige Ausbildungsgänge an Berufsfachschulen

5 ab Schuljahr 2001/02 einschl. Operationstechnischer Assistent

6 Medizinisch-technische, therapeutische und sonstige Berufe; ohne Operationstechnischer Assistent

7 Schüler, die den Bildungsgang vorzeitig verlassen, werden in der bundeseinheitlichen Schulstatistik nicht nachgewiesen

1 Berufliche Schulen sowie Ausbildungsstätten des Gesundheitswesens in Berlin

1.2 Erworbene Berufsabschlüsse¹ in den Schuljahren 1995/96, 1999/2000, 2003/04 bis 2006/07 nach Schulart und Bildungsgang

Schulart Bildungsgang	1995/96	1999/2000	2003/04	2004/05	2005/06	2006/07
Absolventen mit Berufsabschluss insgesamt						
Berufliche Schulen insgesamt	15 745	18 353	20 473	19 089	19 376	20 078
Berufsschule ²	12 787	14 874	15 637	14 946	14 637	14 498
Berufsfachschule ²	777	1 338	2 246	2 372	2 761	3 458
Ausbildungsberufe nach BBiG/HwO	156	545	1 084	1 076	1 266	1 450
Berufe außerhalb BBiG/HwO	621	793	1 162	1 296	1 495	2 008
Fachschule	2 181	2 141	2 590	1 771	1 978	2 122
nachrichtlich:						
Ausbildungsstätten des Gesundheitswesens	2 092	2 022	1 793	1 856	1 834	1 784
Pflegeberufe ³	1 440	1 151	938	888	794	758
übrige Berufe ⁴	652	871	855	968	1 040	1 026
in % von Schülern zu Beginn des Schuljahres						
Berufliche Schulen insgesamt	24,3	24,0	27,0	25,1	25,3	26,0
Berufsschule ²	22,8	23,2	26,6	25,5	25,6	25,1
Berufsfachschule ²	24,9	19,4	21,9	21,5	21,4	26,3
Ausbildungsberufe nach BBiG/HwO	19,7	15,3	19,0	17,9	20,1	23,3
Berufe außerhalb BBiG/HwO	26,6	23,7	25,6	25,6	22,6	28,9
Fachschule	38,9	39,5	38,0	28,0	30,9	34,1
nachrichtlich:						
Ausbildungsstätten des Gesundheitswesens	31,0	30,6	31,7	32,7	32,3	31,0
Pflegeberufe ³	32,1	30,2	32,6	32,5	29,7	28,2
übrige Berufe ⁴	28,8	31,1	30,9	32,9	34,6	33,4
ausländische Absolventen mit Berufsabschluss insgesamt						
Berufliche Schulen insgesamt	(1 173)	(983)	1 100	1 145	899	911
Berufsschule ²	1 045	891	726	838	570	567
Berufsfachschule ²	•	•	260	254	260	260
Ausbildungsberufe nach BBiG/HwO	•	•	157	129	117	130
Berufe außerhalb BBiG/HwO	•	•	103	125	143	130
Fachschule	128	92	114	53	69	84
nachrichtlich:						
Ausbildungsstätten des Gesundheitswesens	210	84	77	65	77	57
Pflegeberufe ³	146	57	37	24	24	17
übrige Berufe ⁴	64	27	40	41	53	40

1 zum Teil vorbehaltlich des Bestehens von Kammerprüfungen (Ausbildungsberufe nach BBiG/HwO) oder des Ablegens nachgelagerter Praktika

2 einschl. entsprechender Sonderschulen

3 ab Schuljahr 2001/02 einschl. Operationstechnischer Assistent

4 Medizinisch-technische, therapeutische und sonstige Berufe; ohne Operationstechnischer Assistent

5 nur aus Bildungsgängen, die zu beruflichen Abschlüssen führen

1 Berufliche Schulen sowie Ausbildungsstätten des Gesundheitswesens in Berlin

1.3 (Zusätzlich) erworbene allgemeinbildende Schulabschlüsse in den Schuljahren 1995/96, 1999/2000, 2003/04 bis 2006/07 nach Schulart und Bildungsgang sowie Art des Abschlusses

Schulart Bildungsgang	1995/96	1999/2000	2003/04	2004/05	2005/06	2006/07
Hauptschulabschluss						
Berufsschule ¹	1 290	1 051	1 196	1 095	917	660
Auszubildende	159	102	122	168	77	115
berufsbefähigender Lehrgang -BB10-	796	455	443	352	183	66
Vollzeitlehrgänge Berufsvorbereitung ²	335	494	631	575	657	479
erweiterter Hauptschulabschluss						
Berufsschule ¹	316	497	757	783	728	801
Auszubildende	68	105	155	222	115	144
Vollzeitlehrgänge Berufsvorbereitung ²	248	392	602	561	613	657
Berufsfachschule ¹	1	–	16	18	11	20
zusammen	317	497	773	801	739	821
Realschulabschluss bzw. mittlerer Schulabschluss ³						
Berufsschule ¹	32	24	148	179	87	305
Berufsfachschule ¹	803	1 315	1 912	2 042	1 197	1 301
Fachschule	144	74	94	158	444	235
zusammen	979	1 413	2 154	2 379	1 728	1 841
Fachhochschulreife						
Berufsschule ¹	x	x	x	x	x	12
Berufsfachschule ¹	68	145	327	381	439	558
Fachoberschule	1 700	1 836	2 746	2 909	2 952	2 514
zusammen	1 768	1 981	3 073	3 290	3 391	3 084
allgemeine und fachgebundene Hochschulreife						
Berufsschule ¹	x	x	x	12	18	x
Berufsoberschule	x	x	x	57	214	320
Berufliches Gymnasium	449	492	591	637	715	683
zusammen	449	492	591	706	947	1 003
insgesamt						
(Zusätzlich) erworbene Schulabschlüsse insgesamt	4 803	5 434	7 787	8 271	7 722	7 409

1 einschl. entsprechender Sonderschulen

2 Lehrgänge im 11. Schuljahr (bis Schuljahr 2003/04 für arbeitslose bzw. behinderte Schüler, ab Schuljahr 2004/05 berufsqualifizierende Lehrgänge (BQL, BVQB und BQL-FL) sowie Modulare Duale Qualifizierungsmaßnahme Stufe I

3 bis Schuljahr 2004/05 Realschulabschluss

2 Schüler der beruflichen Schulen sowie der Ausbildungsstätten des Gesundheitswesens im 1. Ausbildungsjahr in Berlin 1995 bis 2007 nach Arten von Bildungsgängen

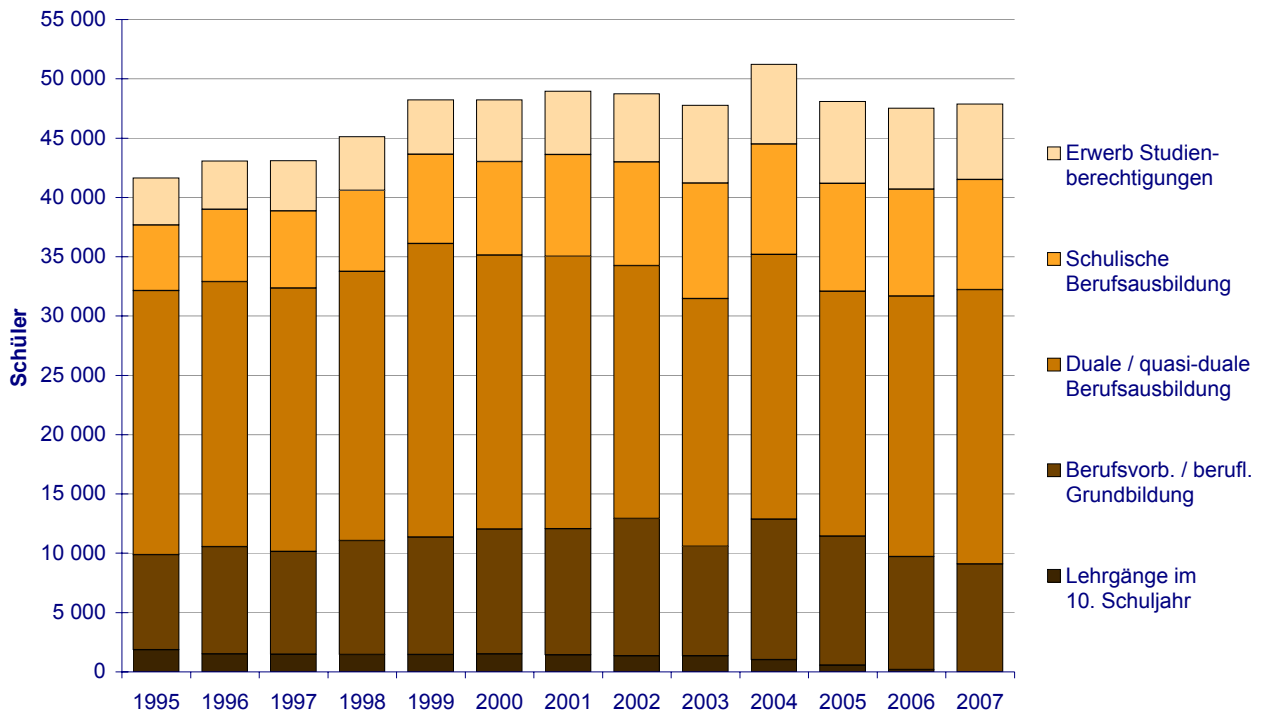

3 Ausländische Schüler der beruflichen Schulen sowie der Ausbildungsstätten des Gesundheitswesens im 1. Ausbildungsjahr in Berlin 1995 bis 2007 nach Arten von Bildungsgängen

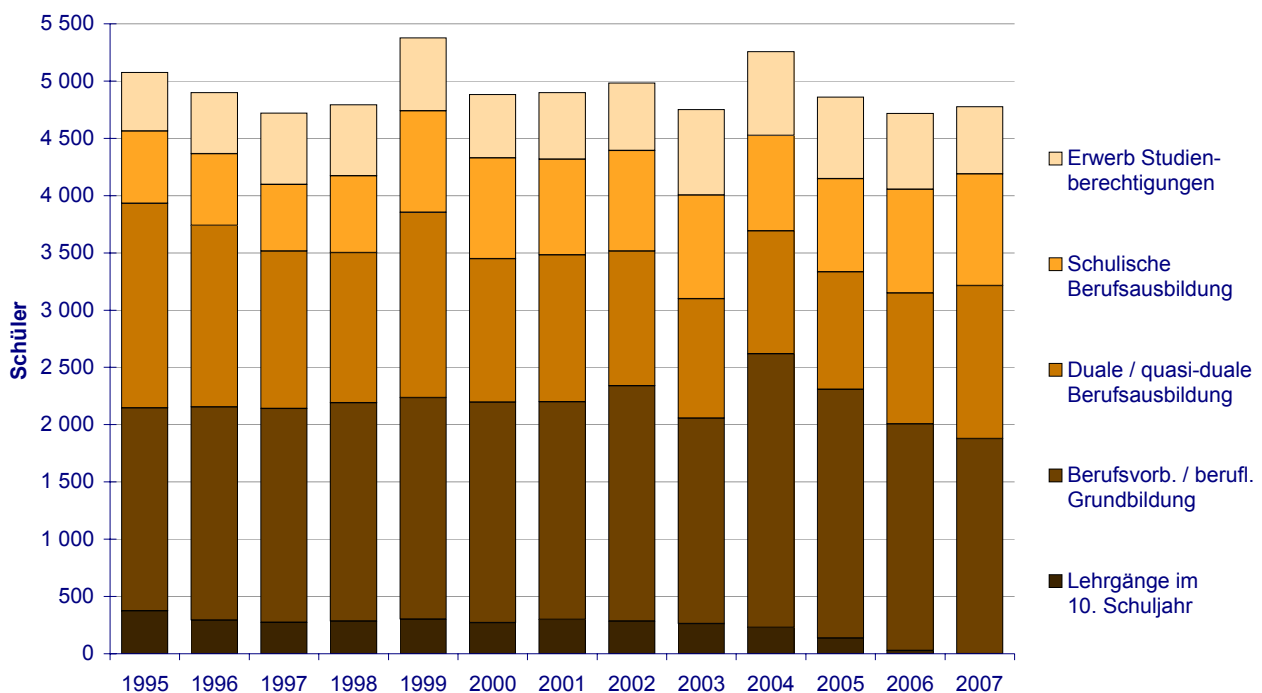

1 Berufliche Schulen sowie Ausbildungsstätten des Gesundheitswesens in Berlin

1.4 Schulen, Klassen und Schüler zu Beginn der Schuljahre 1995/96, 1999/2000, 2003/04 bis 2007/08 nach Schulart und Bildungsgang

Schulart Bildungsgang	1995	1999	2003	2004	2005	2006	2007
Schulen ¹¹							
Berufliche Schulen insgesamt	167	196	221	240	253	252	254
Berufsschule ¹	45	53	55	59	59	55	53
Berufsfachschule ¹	42	54	64	71	75	74	78
Fachoberschule	31	37	46	46	48	50	51
Berufsoberschule	x	x	x	8	18	22	24
Berufliches Gymnasium	10	12	14	14	16	16	16
Fachschule	39	40	42	42	37	35	32
nachrichtlich: Ausbildungsstätten des Gesundheitswesens	93	68	61	62	58	63	63
Klassen ¹²							
Berufliche Schulen insgesamt	3 883	4 308	4 341	4 572	4 590	4 550	4 584
Berufsschule ¹	3 044	3 283	3 026	3 145	3 070	2 997	3 040
Auszubildende	2 619	2 852	2 699	2 651	2 622	2 648	2 709
Vollzeitlehrgänge 10. Schuljahr ²	132	96	87	72	42	15	x
Berufsgrundbildungsjahr	1	1	1	1	1	1	1
Berufsvorbereitungsjahr ³	292	334	239	421	405	333	330
Berufsfachschule ¹	323	487	667	748	800	824	830
berufliche Grundbildung	170	176	198	201	191	183	176
Grundbildung Sozialwesen ^{4 5}	73	47	43	34	31	30	30
sonstige einjährige Lehrgänge ⁶	97	129	155	167	160	153	146
Berufsausbildung	153	311	469	547	609	641	654
Ausbildungsberufe nach BBiG/HwO	38	151	260	273	286	290	294
darunter MDQM ⁷ Stufe II	x	50	124	121	122	114	112
Berufe außerhalb BBiG/HwO ⁸	115	160	209	238	256	264	275
Altenpflege	x	x	x	36	67	87	85
Fachoberschule	196	223	293	320	324	332	327
darunter Zweiter Bildungsweg	45	35	32	34	32	33	29
Berufsoberschule	x	x	x	14	40	54	54
darunter Zweiter Bildungsweg	x	x	x	1	3	3	3
Berufliches Gymnasium	33	38	46	44	48	41	40
Fachschule	287	277	309	301	308	302	293
nachrichtlich: Ausbildungsstätten des Gesundheitswesens	374	343	286	279	269	276	288
Pflegeberufe ⁹	267	206	148	142	134	138	142
übrige Berufe ¹⁰	107	137	138	137	135	138	146

1 Berufliche Schulen sowie Ausbildungsstätten des Gesundheitswesens in Berlin

1.4 Schulen, Klassen und Schüler zu Beginn der Schuljahre 1995/96, 1999/2000, 2003/04 bis 2007/08 nach Schulart und Bildungsgang

Schulart Bildungsgang	1995	1999	2003	2004	2005	2006	2007
Schüler							
Berufliche Schulen insgesamt	81 272	95 453	96 548	100 331	99 596	98 612	98 332
Berufsschule ¹	62 209	70 676	64 039	66 106	63 523	62 927	63 346
Auszubildende	56 159	64 081	58 814	58 531	57 117	57 793	58 449
Vollzeitlehrgänge 10. Schuljahr ²	1 852	1 467	1 344	1 024	576	186	x
Berufsgrundbildungsjahr	18	20	20	13	7	12	14
Berufsvorbereitungsjahr ³	4 180	5 108	3 861	6 538	5 823	4 936	4 883
Berufsfachschule ¹	7 152	11 626	15 602	17 081	18 029	17 852	17 503
berufliche Grundbildung	4 029	4 719	5 361	5 293	5 113	4 682	4 414
Grundbildung Sozialwesen ⁴ ⁵	1 620	1 241	1 202	894	839	788	780
sonstige einjährige Lehrgänge ⁶	2 409	3 478	4 159	4 399	4 274	3 894	3 634
Berufsausbildung	3 123	6 907	10 241	11 788	12 916	13 170	13 089
Ausbildungsberufe nach BBiG/HwO	790	3 568	5 703	5 998	6 297	6 216	6 148
darunter MDQM ⁷ Stufe II	x	1 163	2 478	2 432	2 509	2 234	2 219
Berufe außerhalb BBiG/HwO ⁸	2 333	3 339	4 538	5 056	5 373	5 406	5 513
Altenpflege	x	x	x	734	1 246	1 548	1 428
Fachoberschule	4 440	5 452	7 375	7 799	7 773	7 709	7 536
darunter Zweiter Bildungsweg	1 021	793	732	738	697	617	638
Berufsoberschule	x	x	x	276	823	1 130	1 127
darunter Zweiter Bildungsweg	x	x	x	24	47	43	54
Berufliches Gymnasium	1 862	2 285	2 709	2 740	3 044	2 762	2 605
Fachschule	5 609	5 414	6 823	6 329	6 404	6 232	6 215
nachrichtlich: Ausbildungsstätten des Gesundheitswesens	7 137	6 653	5 649	5 668	5 682	5 763	5 839
Pflegeberufe ⁹	4 870	3 849	2 881	2 729	2 675	2 689	2 775
übrige Berufe ¹⁰	2 267	2 804	2 768	2 939	3 007	3 074	3 064

1 einschl. entsprechender Sonderschulen

2 werden im Rahmen der allgemeinen Schulpflicht absolviert; BB10-Lehrgänge und bis Schuljahr 2003/04 BV10-Lehrgänge

3 Vollzeitlehrgänge (bis Schuljahr 2003/04 für arbeitslose bzw. behinderte Schüler, ab Schuljahr 2004/05 berufsqualifizierende Lehrgänge

(BQL, BVQB und BQL-FL) sowie Modulare Duale Qualifizierungsmaßnahme Stufe I) und Teilzeitlehrgang (Berufsschulenteil einjähriger BV-Maßnahmen des Arbeitsamts)

4 ermöglicht ein Fachschulstudium für einige Sozial- und Erziehungsberufe (zur Erzieherausbildung nur noch bis Schuljahr 2004/05)

5 bis Schuljahr 1998/99 einschl. "Berufsgrundbildungsjahr" für zweistufige Ausbildungsgänge an Berufsfachschulen

6 Wirtschaft (bis Schuljahr 1992/93 mehrjährig) und gewerblich-technische Fachrichtungen

7 Modulare Duale Qualifizierungsmaßnahme

8 ohne Altenpflege

9 ab Schuljahr 2001/02 einschl. Operationstechnischer Assistent

10 Medizinisch-technische, therapeutische und sonstige Berufe; ohne Operationstechnischer Assistent

11 ab Schuljahr 1995/96 werden schulische Einrichtungen gezählt

12 ohne Kursphase der Gymnasialen Oberstufe

1 Berufliche Schulen sowie Ausbildungsstätten des Gesundheitswesens in Berlin

1.5 Schüler zu Beginn der Schuljahre 1995/96, 1999/2000, 2003/04 bis 2007/08 nach Schulart, Bildungsgang und Ausbildungsjahr

Schulart Bildungsgang Ausbildungsjahr	1995	1999	2003	2004	2005	2006	2007	Veränderung 2007 gegenüber 2006	
								absolut	in %
Berufliche Schulen insgesamt	81 272	95 453	96 548	100 331	99 596	98 612	98 332	– 280	– 0,3
1. Ausbildungsjahr	38 373	45 713	45 582	49 103	45 866	45 283	45 634	351	0,8
2. Ausbildungsjahr	23 290	26 445	27 389	28 272	29 877	28 706	29 412	706	2,5
3. Ausbildungsjahr	16 456	20 122	20 824	20 217	21 482	22 246	20 906	– 1 340	– 6,0
4. Ausbildungsjahr	3 153	3 173	2 753	2 739	2 371	2 377	2 380	3	0,1
Berufsschule ¹	62 209	70 676	64 039	66 106	63 523	62 927	63 346	419	0,7
Auszubildende	56 159	64 081	58 814	58 531	57 117	57 793	58 449	656	1,1
1. Ausbildungsjahr	20 509	23 396	19 867	20 710	19 133	20 612	21 619	1 007	4,9
2. Ausbildungsjahr	17 645	19 395	18 865	18 489	19 199	18 407	18 985	578	3,1
3. Ausbildungsjahr	15 140	18 318	17 639	16 935	16 748	16 739	15 861	– 878	– 5,2
4. Ausbildungsjahr	2 865	2 972	2 443	2 397	2 037	2 035	1 984	– 51	– 2,5
Vollzeitlehrgänge 10. Schuljahr	1 852	1 467	1 344	1 024	576	186	x	– 186	– 100,0
berufsbefähigender Lehrgang	1 610	1 081	1 082	1 024	576	186	x	– 186	– 100,0
Lehrgang für lernbehinderte Schüler ²	242	386	262	x	x	x	x	x	x
Berufsgrundbildungsjahr	18	20	20	13	7	12	14	2	16,7
Berufsvorbereitungsjahr	4 180	5 108	3 861	6 538	5 823	4 936	4 883	– 53	– 1,1
Vollzeitlehrgänge 11. Schuljahr	1 670	2 500	3 297	2 910	3 212	3 080	3 136	56	1,8
berufsqualifizierend (BQL,BVQB) ³	1 608	1 342	1 747	1 381	1 703	1 451	1 447	– 4	– 0,3
berufsqualifizierend (BQL-FL) ⁴	62	92	340	333	477	414	518	104	25,1
1. Ausbildungsjahr	x	x	x	333	391	310	311	1	0,3
2. Ausbildungsjahr	x	x	x	x	86	104	207	103	99,0
MDQM ⁵ Stufe I	x	1 066	1 210	1 196	1 032	1 215	1 171	– 44	– 3,6
Teilzeitlehrgang ⁶	2 510	2 608	564	3 628	2 611	1 856	1 747	– 109	– 5,9
Berufsfachschule ¹	7 152	11 626	15 602	17 081	18 029	17 852	17 503	– 349	– 2,0
berufliche Grundbildung	4 029	4 719	5 361	5 293	5 113	4 682	4 414	– 268	– 5,7
Grundbildung Sozialwesen ⁷	1 620	1 241	1 202	894	839	788	780	– 8	– 1,0
1. Ausbildungsjahr ⁸	1 041	1 241	1 202	894	839	788	780	– 8	– 1,0
2. Ausbildungsjahr	579	x	x	x	x	x	x	x	x
sonstige einjährige Lehrgänge ⁹	2 409	3 478	4 159	4 399	4 274	3 894	3 634	– 260	– 6,7
Berufsausbildung	3 123	6 907	10 241	11 788	12 916	13 170	13 089	– 81	– 0,6
Ausbildungsberufe nach BBiG/HwO	790	3 568	5 703	5 998	6 297	6 216	6 148	– 68	– 1,1
1. Ausbildungsjahr	323	1 957	2 645	2 635	2 606	2 603	2 638	35	1,3
2. Ausbildungsjahr	269	959	1 568	1 877	1 867	1 795	1 834	39	2,2
3. Ausbildungsjahr	155	596	1 375	1 347	1 691	1 656	1 521	– 135	– 8,2
4. Ausbildungsjahr	43	56	115	139	133	162	155	– 7	– 4,3
Berufe außerhalb BBiG/HwO ¹⁰	2 333	3 339	4 538	5 056	5 373	5 406	5 513	107	2,0
1. Ausbildungsjahr	1 318	1 792	2 462	2 660	2 677	2 585	2 736	151	5,8
2. Ausbildungsjahr	857	1 220	1 511	1 736	1 977	1 871	1 787	– 84	– 4,5
3. Ausbildungsjahr	153	327	565	660	719	950	990	40	4,2
4. Ausbildungsjahr	5	x	x	x	x	x	x	x	x
Altenpflege	x	x	x	734	1 246	1 548	1 428	– 120	– 7,8
1. Ausbildungsjahr	x	x	x	734	538	422	522	100	23,7
2. Ausbildungsjahr	x	x	x	x	708	528	390	– 138	– 26,1
3. Ausbildungsjahr	x	x	x	x	x	598	459	– 139	– 23,2
4. Ausbildungsjahr	x	x	x	x	x	x	57	57	100,0

1 Berufliche Schulen sowie Ausbildungsstätten des Gesundheitswesens in Berlin

1.5 Schüler zu Beginn der Schuljahre 1995/96, 1999/2000, 2003/04 bis 2007/08 nach Schulart, Bildungsgang und Ausbildungsjahr

Schulart Bildungsgang Ausbildungsjahr	1995	1999	2003	2004	2005	2006	2007	Veränderung 2007 gegenüber 2006	
								absolut	in %
Fachoberschule	4 440	5 452	7 375	7 799	7 773	7 709	7 536	– 173	– 2,2
1. Schuljahr	3 224	3 609	5 459	5 371	5 139	5 079	4 719	– 360	– 7,1
2. Schuljahr	1 169	1 828	1 904	2 422	2 622	2 618	2 817	199	7,6
3. Schuljahr	47	15	12	6	12	12	–	– 12	– 100,0
darunter Zweiter Bildungsweg	1 021	793	732	738	697	617	638	21	3,4
1. Schuljahr	581	224	468	358	395	368	321	– 47	– 12,8
2. Schuljahr	410	554	264	374	290	249	317	68	27,3
3. Schuljahr	30	15	–	6	12	–	–	–	–
Berufsoberschule	x	x	x	276	823	1 130	1 127	– 3	– 0,3
1. Schuljahr	x	x	x	276	688	786	724	– 62	– 7,9
2. Schuljahr	x	x	x	–	135	325	375	50	15,4
3. Schuljahr	x	x	x	–	–	19	28	9	47,4
darunter Zweiter Bildungsweg	x	x	x	24	47	43	54	11	25,6
1. Schuljahr	x	x	x	24	28	24	15	– 9	– 37,5
2. Schuljahr	x	x	x	–	19	–	11	11	100,0
3. Schuljahr	x	x	x	–	–	19	28	9	47,4
Berufliches Gymnasium	1 862	2 285	2 709	2 740	3 044	2 762	2 605	– 157	– 5,7
11. Jahrgangsstufe	746	964	1 102	1 076	1 101	952	932	– 20	– 2,1
12. Jahrgangsstufe	539	699	871	879	1 042	986	861	– 125	– 12,7
13. Jahrgangsstufe	577	622	736	785	901	824	812	– 12	– 1,5
Fachschule	5 609	5 414	6 823	6 329	6 404	6 232	6 215	– 17	– 0,3
1. Studienjahr	2 753	2 681	3 461	2 773	2 551	2 532	2 640	108	4,3
2. Studienjahr	2 232	2 344	2 670	2 869	2 241	2 072	2 156	84	4,1
3. Studienjahr	384	244	497	484	1 411	1 448	1 235	– 213	– 14,7
4. Studienjahr	240	145	195	203	201	180	184	4	2,2
nachrichtlich: Ausbildungsstätten des Gesundheitswesens	7 137	6 653	5 649	5 668	5 682	5 763	5 839	76	1,3
Pflegeberufe ¹¹	4 870	3 849	2 881	2 729	2 675	2 689	2 775	86	3,2
1. Ausbildungsjahr	2 134	1 410	1 005	884	990	940	976	36	3,8
2. Ausbildungsjahr	1 336	1 190	906	858	821	918	873	– 45	– 4,9
3. Ausbildungsjahr	1 400	1 249	970	987	864	831	926	95	11,4
übrige Berufe ¹²	2 267	2 804	2 768	2 939	3 007	3 074	3 064	– 10	– 0,3
1. Ausbildungsjahr	1 130	1 099	1 172	1 226	1 247	1 297	1 272	– 25	– 1,9
2. Ausbildungsjahr	937	919	968	1 015	1 073	1 051	1 086	35	3,3
3. Ausbildungsjahr	200	786	628	698	687	726	706	– 20	– 2,8

1 einschl. entsprechender Sonderschulen

2 ab Schuljahr 2004/05 an allgemein bildenden Schulen

3 bis Schuljahr 2003/04 für arbeitslose Schüler, ab Schuljahr 2004/05 berufsqualifizierende Lehrgänge (BQL einschl. BVQB)

4 bis Schuljahr 2003/04 für behinderte Schüler, ab Schuljahr 2004/05 berufsqualifizierender Lehrgang für Lernbehinderte (BQL-FL)

5 Modulare Duale Qualifizierungsmaßnahme

6 Berufsschulteil einjähriger BV-Maßnahmen des Arbeitsamts; 2003 zum Stichtag noch nicht alle Lehrgänge eingerichtet

7 ermöglicht ein Fachschulstudium für einige Sozial- und Erziehungsberufe (zur Erzieherausbildung nur noch bis Schuljahr 2004/05)

8 bis Schuljahr 1998/99 einschl. "Berufsgrundbildungsjahr" für zweistufige Ausbildungsgänge an Berufsfachschulen

9 Wirtschaft (bis Schuljahr 1992/93 mehrjährig) und gewerblich-technische Fachrichtungen

10 ohne Altenpflege

11 ab Schuljahr 2001/02 einschl. Operationstechnischer Assistent

12 Medizinisch-technische, therapeutische und sonstige Berufe; ohne Operationstechnischer Assistent

4 Berufsvorbereitung und berufliche Grundbildung in Berlin 1995 bis 2007 – 1. Ausbildungsjahr –

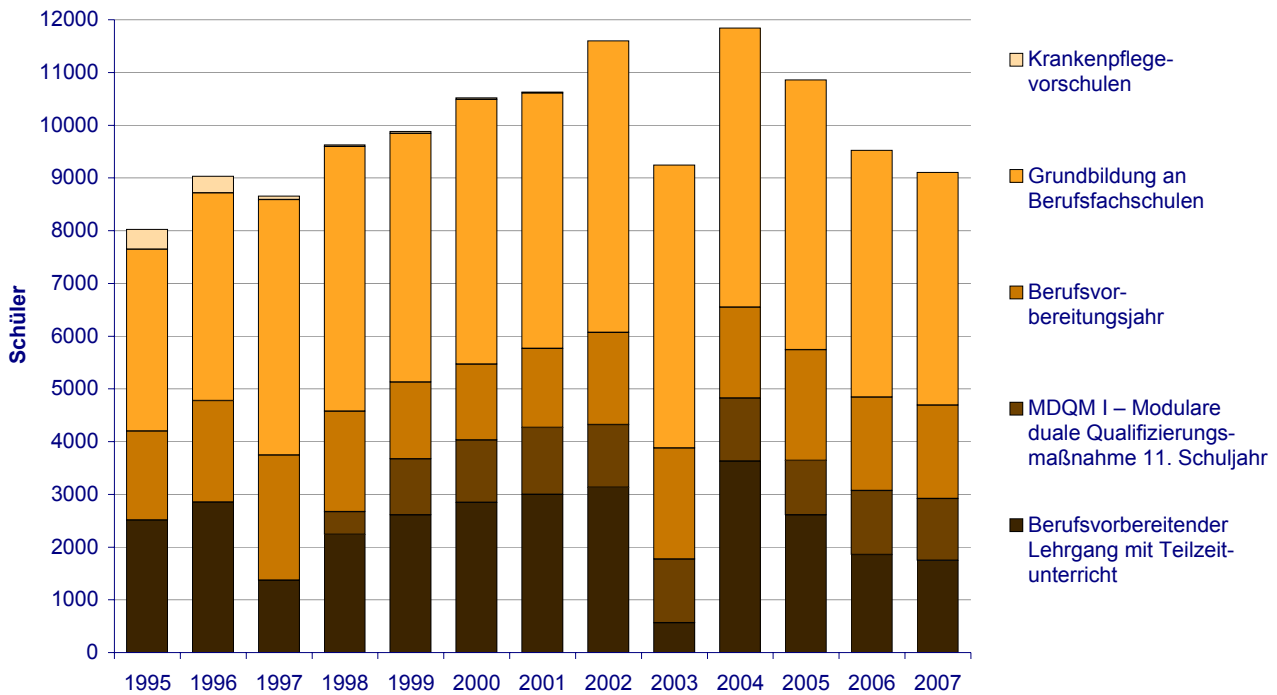

1 einschl. Berufsgrundbildungsjahr (BGJ)

2 1997 und 2003 verspätete Freigabe der entsprechenden BA - Maßnahmen

5 Schulische Berufsausbildung in Berlin 1995 bis 2007 – 1. Ausbildungsjahr –

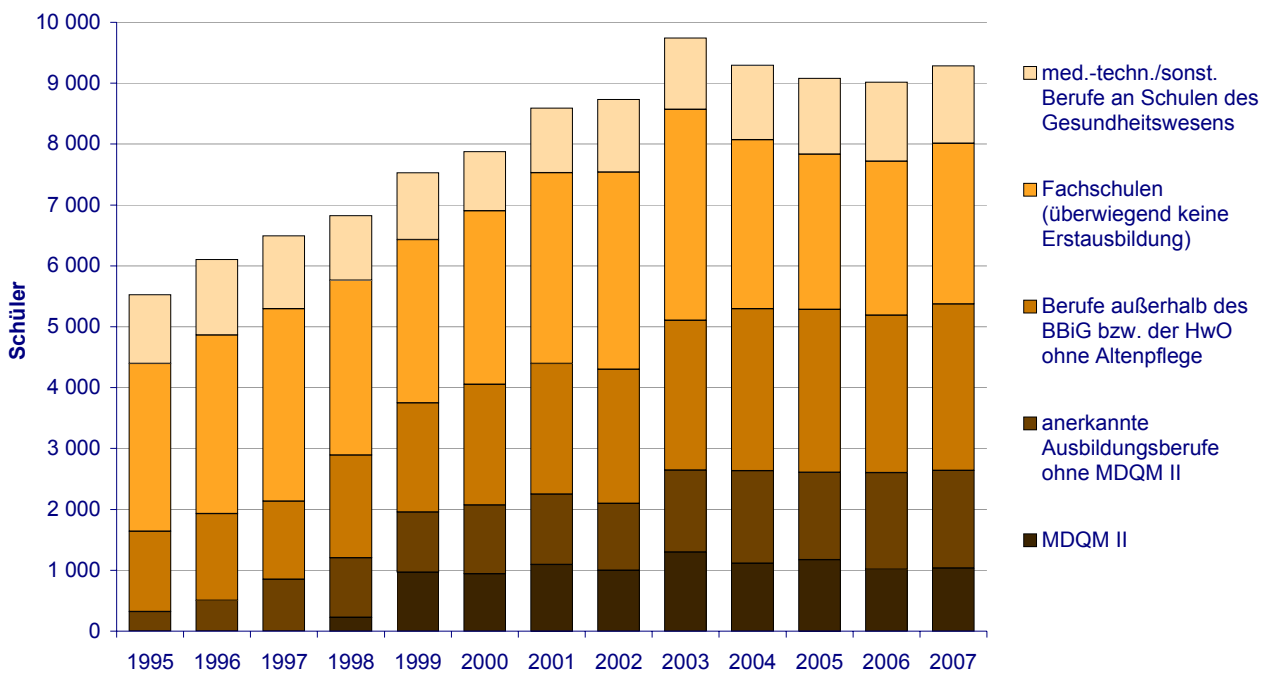

1 an Berufsfachschulen

1 Berufliche Schulen sowie Ausbildungsstätten des Gesundheitswesens in Berlin
1.6 Schülerinnen zu Beginn der Schuljahre 1995/96, 1999/2000, 2003/04 bis 2007/08
nach Schultart und Bildungsgang

Schultart Bildungsgang	1995	1999	2003	2004	2005	2006	2007
absolut							
Berufliche Schulen insgesamt	37 879	44 892	44 714	46 442	46 753	46 406	46 226
Berufsschule ¹	27 307	31 737	29 045	29 991	28 967	28 590	28 700
Auszubildende	24 941	29 300	27 107	27 122	26 608	26 719	26 990
Vollzeitlehrgänge 10. Schuljahr ²	597	493	472	322	196	59	x
Berufsgrundbildungsjahr	6	7	10	12	2	3	4
Berufsvorbereitungsjahr ³	1 763	1 937	1 456	2 535	2 161	1 809	1 706
Berufsfachschule ¹	4 425	6 223	6 913	7 514	8 039	7 982	7 793
berufliche Grundbildung ⁴	2 588	2 711	2 791	2 570	2 503	2 245	2 129
Berufsausbildung	1 837	3 512	4 122	4 944	5 536	5 737	5 664
Ausbildungsberufe nach BBiG/HwO	166	1 607	2 102	2 251	2 350	2 354	2 209
darunter MDQM ⁵ Stufe II	x	386	759	803	809	699	629
Berufe außerhalb BBiG/HwO ⁶	1 671	1 905	2 020	2 218	2 330	2 299	2 415
Altenpflege	x	x	x	475	856	1 084	1 040
Fachoberschule	1 941	2 460	3 534	3 938	4 083	4 205	4 104
darunter Zweiter Bildungsweg	508	431	410	415	392	348	345
Berufsoberschule	x	x	x	151	395	544	492
darunter Zweiter Bildungsweg	x	x	x	16	35	31	32
Berufliches Gymnasium	786	954	1 035	1 027	1 263	1 155	1 182
Fachschule	3 420	3 518	4 187	3 821	4 006	3 930	3 955
nachrichtlich: Ausbildungsstätten des Gesundheitswesens	5 767	5 325	4 351	4 234	4 133	4 178	4 311
Pflegeberufe ⁷	4 003	3 189	2 322	2 165	2 109	2 101	2 194
übrige Berufe ⁸	1 764	2 136	2 029	2 069	2 024	2 077	2 117
in % von Schülern insgesamt							
Berufliche Schulen insgesamt	46,6	47,0	46,3	46,3	46,9	47,1	47,0
Berufsschule ¹	43,9	44,9	45,4	45,4	45,6	45,4	45,3
Auszubildende	44,4	45,7	46,1	46,3	46,6	46,2	46,2
Vollzeitlehrgänge 10. Schuljahr ²	32,2	33,6	35,1	31,4	34,0	31,7	x
Berufsgrundbildungsjahr	33,3	35,0	50,0	92,3	28,6	25,0	28,6
Berufsvorbereitungsjahr ³	42,2	37,9	37,7	38,8	37,1	36,6	34,9
Berufsfachschule ¹	61,9	53,5	44,3	44,0	44,6	44,7	44,5
berufliche Grundbildung ⁴	64,2	57,4	52,1	48,6	49,0	47,9	48,2
Berufsausbildung	58,8	50,8	40,2	41,9	42,9	43,6	43,3
Ausbildungsberufe nach BBiG/HwO	21,0	45,0	36,9	37,5	37,3	37,9	35,9
darunter MDQM ⁵ Stufe II	x	33,2	30,6	33,0	32,2	31,3	28,3
Berufe außerhalb BBiG/HwO ⁶	71,6	57,1	44,5	43,9	43,4	42,5	43,8
Altenpflege	x	x	x	64,7	68,7	70,0	72,8
Fachoberschule	43,7	45,1	47,9	50,5	52,5	54,5	54,5
darunter Zweiter Bildungsweg	49,8	54,4	56,0	56,2	56,2	56,4	54,1
Berufsoberschule	x	x	x	54,7	48,0	48,1	43,7
darunter Zweiter Bildungsweg	x	x	x	66,7	74,5	72,1	59,3
Berufliches Gymnasium	42,2	41,8	38,2	37,5	41,5	41,8	45,4
Fachschule	61,0	65,0	61,4	60,4	62,6	63,1	63,6
nachrichtlich: Ausbildungsstätten des Gesundheitswesens	80,8	80,0	77,0	74,7	72,7	72,5	73,8
Pflegeberufe ⁷	82,2	82,9	80,6	79,3	78,8	78,1	79,1
übrige Berufe ⁸	77,8	76,2	73,3	70,4	67,3	67,6	69,1

1 einschl. entsprechender Sonderschulen – 2 werden im Rahmen der allgemeinen Schulpflicht absolviert; BB10-Lehrgänge und bis Schuljahr 2003/04 BV10-Lehrgänge – 3 Vollzeitlehrgänge (bis Schuljahr 2003/04 für arbeitslose bzw. behinderte Schüler, ab Schuljahr 2004/05 berufsqualifizierende Lehrgänge (BQL, BVQB und BQL-FL) sowie Modulare Duale Qualifizierungsmaßnahme Stufe I) und Teilzeitlehrgang (Berufsschulteil einjähriger BV-Maßnahmen des Arbeitsamts) – 4 Wirtschaft (bis Schuljahr 1992/93 mehrjährig), gewerblich-technische Fachrichtungen sowie Grundbildung Sozialwesen; bis Schuljahr 1998/99 einschl. "Berufsgrundbildungsjahr" für zweistufige Ausbildungsgänge an Berufsfachschulen – 5 Modulare Duale Qualifizierungsmaßnahme – 6 ohne Altenpflege – 7 ab Schuljahr 2001/02 einschl. Operationstechnischer Assistent – 8 Medizinisch-technische, therapeutische und sonstige Berufe; ohne Operationstechnischer Assistent

6 Frauenanteile an beruflichen Schulen und Ausbildungsstätten des Gesundheitswesens in Berlin 1995 bis 2007

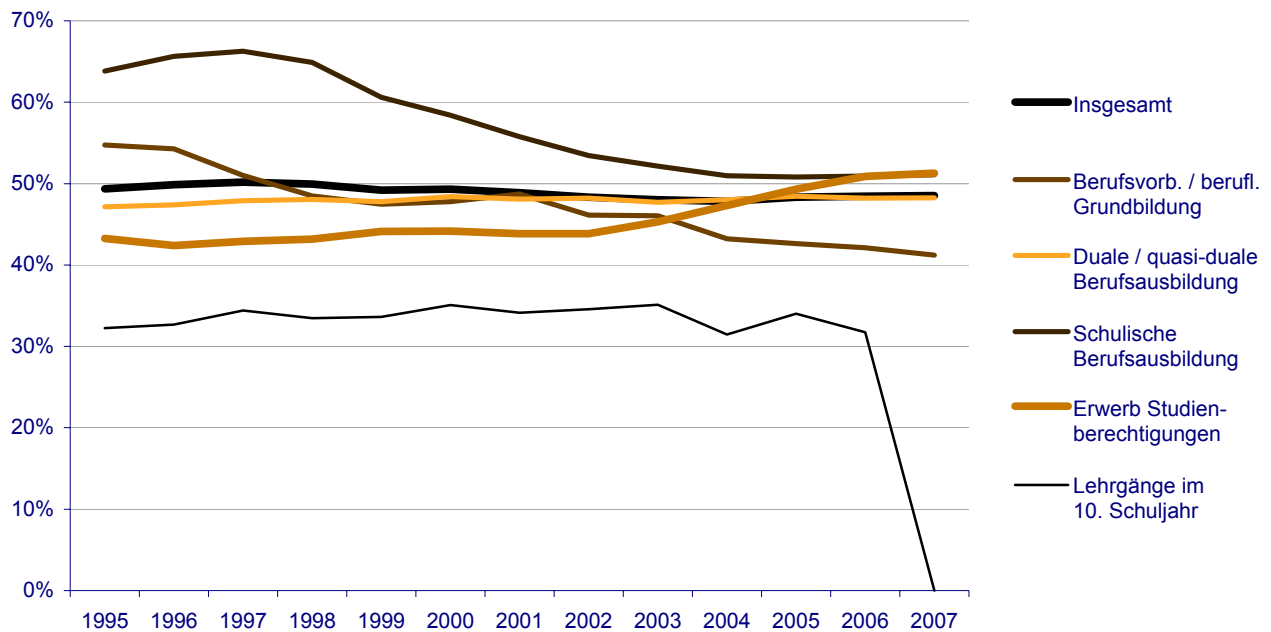

7 Ausländeranteile an beruflichen Schulen und Ausbildungsstätten des Gesundheitswesens in Berlin 1995 bis 2007

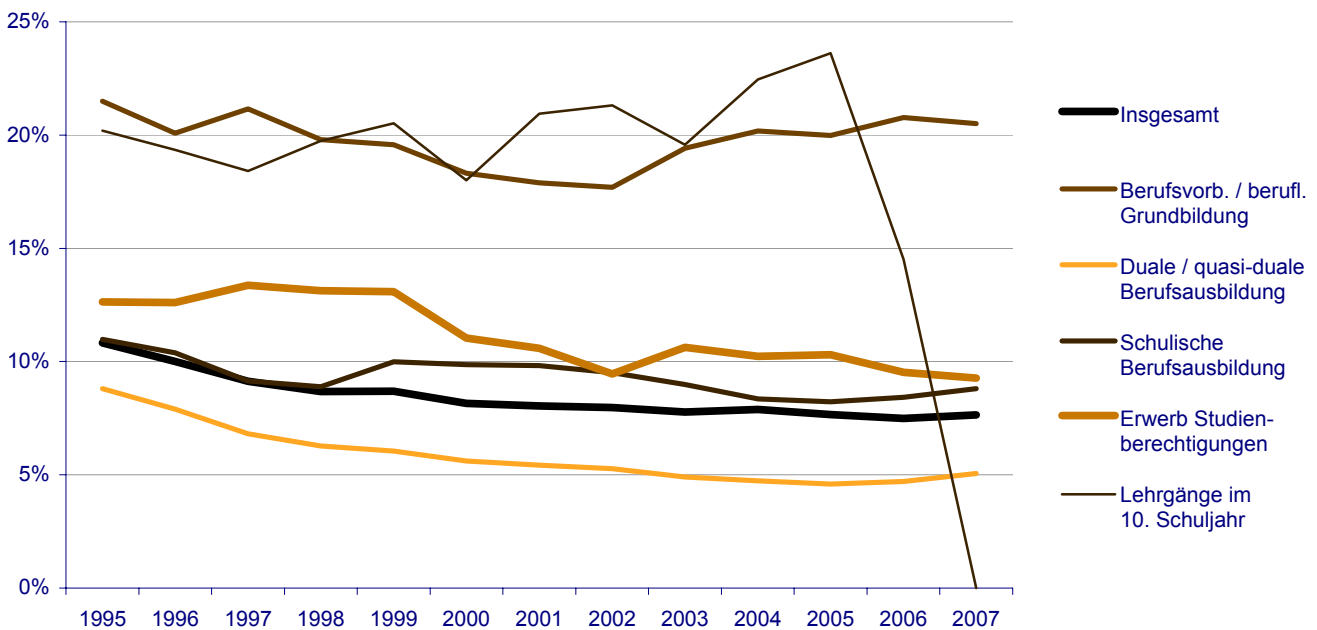

1 Berufliche Schulen sowie Ausbildungsstätten des Gesundheitswesens in Berlin

1.7 Ausländische Schüler zu Beginn der Schuljahre 1995/96, 1999/2000, 2003/04 bis 2007/08 nach Schulart, Bildungsgang und Geschlecht

Schulart Bildungsgang	1995	1999	2003	2004	2005	2006	2007
absolut							
Berufliche Schulen insgesamt	8 839	8 587	7 696	8 128	7 833	7 609	7 735
Berufsschule ¹	6 202	5 235	3 884	4 197	3 765	3 661	3 855
Auszubildende	4 874	3 936	2 907	2 785	2 626	2 726	2 967
Vollzeitlehrgänge 10. Schuljahr ²	374	301	263	230	136	27	x
Berufsgrundbildungsjahr	–	1	–	3	–	–	–
Berufsvorbereitungsjahr ³	954	997	714	1 179	1 003	908	888
Berufsfachschule ¹	1 420	2 009	2 322	2 496	2 536	2 558	2 578
berufliche Grundbildung	890	936	1 080	1 208	1 184	1 093	1 021
Grundbildung Sozialwesen ^{4 5}	230	142	123	129	118	109	101
sonstige einjährige Lehrgänge ⁶	660	794	957	1 079	1 066	984	920
Berufsausbildung	530	1 073	1 242	1 288	1 352	1 465	1 557
Ausbildungsberufe nach BBiG/HwO	160	687	844	762	761	871	962
darunter MDQM ⁷ Stufe II	x	307	419	341	320	334	362
Berufe außerhalb BBiG/HwO ⁸	370	386	398	480	513	491	490
Altenpflege	x	x	x	46	78	103	105
Fachoberschule	577	762	769	802	838	819	766
darunter Zweiter Bildungsweg	60	76	41	40	40	23	42
Berufsoberschule	x	x	x	13	40	42	46
darunter Zweiter Bildungsweg	x	x	x	3	3	1	3
Berufliches Gymnasium	219	251	303	292	322	244	233
Fachschule	421	330	418	328	332	285	257
nachrichtlich: Ausbildungsstätten des Gesundheitswesens	729	281	242	233	228	203	236
Pflegeberufe ⁹	473	172	115	101	92	88	101
übrige Berufe ¹⁰	256	109	127	132	136	115	135
in % von Schülern insgesamt							
Berufliche Schulen insgesamt	10,9	9,0	8,0	8,1	7,9	7,7	7,9
Berufsschule ¹	10,0	7,4	6,1	6,3	5,9	5,8	6,1
Auszubildende	8,7	6,1	4,9	4,8	4,6	4,7	5,1
Vollzeitlehrgänge 10. Schuljahr ²	20,2	20,5	19,6	22,5	23,6	14,5	x
Berufsgrundbildungsjahr	–	5,0	–	23,1	–	–	–
Berufsvorbereitungsjahr ³	22,8	19,5	18,5	18,0	17,2	18,4	18,2
Berufsfachschule ¹	19,9	17,3	14,9	14,6	14,1	14,3	14,7
berufliche Grundbildung	22,1	19,8	20,1	22,8	23,2	23,3	23,1
Grundbildung Sozialwesen ^{4 5}	14,2	11,4	10,2	14,4	14,1	13,8	12,9
sonstige einjährige Lehrgänge ⁶	27,4	22,8	23,0	24,5	24,9	25,3	25,3
Berufsausbildung	17,0	15,5	12,1	10,9	10,5	11,1	11,9
Ausbildungsberufe nach BBiG/HwO	20,3	19,3	14,8	12,7	12,1	14,0	15,6
darunter MDQM ⁷ Stufe II	x	26,4	16,9	14,0	12,8	15,0	16,3
Berufe außerhalb BBiG/HwO ⁸	15,9	11,6	8,8	9,5	9,5	9,1	8,9
Altenpflege	x	x	x	6,3	6,3	6,7	7,4
Fachoberschule	13,0	14,0	10,4	10,3	10,8	10,6	10,2
darunter Zweiter Bildungsweg	5,9	9,6	5,6	5,4	5,7	3,7	6,6
Berufsoberschule	x	x	x	4,7	4,9	3,7	4,1
darunter Zweiter Bildungsweg	x	x	x	12,5	6,4	2,3	5,6
Berufliches Gymnasium	11,8	11,0	11,2	10,7	10,6	8,8	8,9
Fachschule	7,5	6,1	6,1	5,2	5,2	4,6	4,1
nachrichtlich: Ausbildungsstätten des Gesundheitswesens	10,2	4,2	4,3	4,1	4,0	3,5	4,0
Pflegeberufe ⁹	9,7	4,5	4,0	3,7	3,4	3,3	3,6
übrige Berufe ¹⁰	11,3	3,9	4,6	4,5	4,5	3,7	4,4

1 Berufliche Schulen sowie Ausbildungsstätten des Gesundheitswesens in Berlin

1.7 Ausländische Schüler zu Beginn der Schuljahre 1995/96, 1999/2000, 2003/04 bis 2007/08 nach Schulart, Bildungsgang und Geschlecht

Schulart Bildungsgang	1995	1999	2003	2004	2005	2006	2007
ausländische Schülerinnen in % von Ausländern insgesamt							
Berufliche Schulen insgesamt	44,8	42,5	46,6	45,1	45,9	46,8	47,4
Berufsschule ¹	39,9	37,5	44,5	43,2	44,3	45,5	46,7
Auszubildende	39,4	38,3	47,9	47,0	48,2	49,3	50,3
Vollzeitlehrgänge 10. Schuljahr ²	32,4	32,2	33,5	30,9	33,8	33,3	x
Berufsgrundbildungsjahr	–	–	–	100,0	–	–	–
Berufsvorbereitungsjahr ³	45,0	35,9	34,9	36,5	35,3	34,5	34,7
Berufsfachschule ¹	58,2	51,3	46,9	45,9	45,4	45,9	44,5
berufliche Grundbildung	57,3	53,3	49,4	47,9	47,8	47,3	46,1
Grundbildung Sozialwesen ^{4 5}	83,5	86,6	78,0	75,2	70,3	75,2	72,3
sonstige einjährige Lehrgänge ⁶	48,2	47,4	45,7	44,7	45,3	44,2	43,3
Berufsausbildung	59,6	49,6	44,8	43,9	43,3	44,8	43,4
Ausbildungsberufe nach BBiG/HwO	17,5	44,1	38,4	37,4	36,4	39,2	39,8
darunter MDQM ⁷ Stufe II	x	30,3	27,4	24,0	19,1	19,8	22,9
Berufe außerhalb BBiG/HwO ⁸	77,8	59,3	58,5	51,5	48,3	47,7	43,7
Altenpflege	x	x	x	73,9	76,9	78,6	75,2
Fachoberschule	39,7	38,8	41,2	42,6	46,4	49,0	52,0
darunter Zweiter Bildungsweg	51,7	35,5	41,5	62,5	47,5	56,5	64,3
Berufsoberschule	x	x	x	46,2	60,0	54,8	45,7
darunter Zweiter Bildungsweg	x	x	x	66,7	66,7	–	100,0
Berufliches Gymnasium	47,9	45,0	48,8	44,9	43,5	45,5	51,9
Fachschule	77,7	74,2	73,0	70,7	68,7	66,0	70,0
nachrichtlich: Ausbildungsstätten							
des Gesundheitswesens	78,7	74,4	79,8	76,4	74,6	74,4	73,7
Pflegeberufe ⁹	86,3	82,6	88,7	88,1	91,3	85,2	84,2
übrige Berufe ¹⁰	64,8	61,5	71,7	67,4	63,2	66,1	65,9

1 einschl. entsprechender Sonderschulen

2 werden im Rahmen der allgemeinen Schulpflicht absolviert; BB10-Lehrgänge und bis Schuljahr 2003/04 BV10-Lehrgänge

3 Vollzeitlehrgänge (bis Schuljahr 2003/04 für arbeitslose bzw. behinderte Schüler, ab Schuljahr 2004/05 berufsqualifizierende Lehrgänge (BQL, BVQB und BQL-FL) sowie Modulare Duale Qualifizierungsmaßnahme Stufe I) und Teilzeitlehrgang (Berufsschulenteil einjähriger BV-Maßnahmen des Arbeitsamts)

4 ermöglicht ein Fachschulstudium für einige Sozial- und Erziehungsberufe (zur Erzieherausbildung nur noch bis Schuljahr 2004/05)

5 bis Schuljahr 1998/99 einschl. "Berufsgrundbildungsjahr" für zweistufige Ausbildungsgänge an Berufsfachschulen

6 Wirtschaft (bis Schuljahr 1992/93 mehrjährig) und gewerblich-technische Fachrichtungen

7 Modulare Duale Qualifizierungsmaßnahme

8 ohne Altenpflege

9 ab Schuljahr 2001/02 einschl. Operationstechnischer Assistent

10 Medizinisch-technische, therapeutische und sonstige Berufe; ohne Operationstechnischer Assistent

1 Berufliche Schulen sowie Ausbildungsstätten des Gesundheitswesens in Berlin

1.8 Schüler nichtdeutscher Herkunftssprache¹ zu Beginn der Schuljahre 2000/01 bis 2007/08 nach Schulart und Bildungsgang

Schulart Bildungsgang	2000	2001	2002	2003	2004	2005	2006	2007
absolut								
Berufliche Schulen insgesamt	11 381	10 054	11 989	11 499	12 383	12 316	13 207	13 360
Berufsschule ²	6 678	4 990	6 646	5 664	6 148	5 797	6 271	6 244
Auszubildende	5 105	3 363	4 995	4 486	4 372	4 286	4 907	4 882
Vollzeitlehrgänge 10. Schuljahr ³	314	322	339	297	288	167	43	x
Berufsgrundbildungsjahr	–	–	1	–	6	–	–	–
Berufsvorbereitungsjahr ⁴	1 259	1 305	1 311	881	1 482	1 344	1 321	1 362
Berufsfachschule ²	2 858	3 162	3 296	3 415	3 921	4 093	4 416	4 557
berufliche Grundbildung	1 330	1 465	1 563	1 528	1 862	1 849	1 878	1 875
Grundbildung Sozialwesen ⁵ 6	166	195	216	193	207	168	175	226
sonstige einjährige Lehrgänge ⁷	1 164	1 270	1 347	1 335	1 655	1 681	1 703	1 649
Berufsausbildung	1 528	1 697	1 733	1 887	2 059	2 244	2 538	2 682
Ausbildungsberufe nach BBiG/HwO	978	1 143	1 171	1 246	1 241	1 244	1 538	1 713
darunter MDQM ⁸ Stufe II	382	474	515	545	455	460	545	594
Berufe außerhalb BBiG/HwO ⁹	550	554	562	641	747	874	852	816
Altenpflege	x	x	x	x	71	126	148	153
Fachoberschule	1 041	1 036	1 164	1 417	1 380	1 446	1 627	1 607
darunter Zweiter Bildungsweg	49	45	97	84	92	70	65	68
Berufsoberschule	x	x	x	x	37	74	106	114
darunter Zweiter Bildungsweg	x	x	x	x	6	9	4	–
Berufliches Gymnasium	248	276	291	324	318	328	271	338
Fachschule	556	590	592	679	579	578	516	500
nachrichtlich: Ausbildungsstätten des Gesundheitswesens ¹⁰	•	•	•	•	•	•	303	242
in % von Schülern insgesamt								
Berufliche Schulen insgesamt	11,7	10,2	12,2	11,9	12,3	12,4	13,4	13,6
Berufsschule ²	9,4	7,1	9,7	8,8	9,3	9,1	10,0	9,9
Auszubildende	8,0	5,3	8,2	7,6	7,5	7,5	8,5	8,4
Vollzeitlehrgänge 10. Schuljahr ³	20,9	22,6	25,4	22,1	28,1	29,0	23,1	x
Berufsgrundbildungsjahr	–	–	5,0	–	46,2	–	–	–
Berufsvorbereitungsjahr ⁴	23,1	22,7	21,7	22,8	22,7	23,1	26,8	27,9
Berufsfachschule ²	22,6	23,3	22,4	21,9	23,0	22,7	24,7	26,0
berufliche Grundbildung	26,5	30,3	28,3	28,5	35,2	36,2	40,1	42,5
Grundbildung Sozialwesen ⁵ 6	12,1	14,0	15,1	16,1	23,2	20,0	22,2	29,0
sonstige einjährige Lehrgänge ⁷	31,9	36,8	32,8	32,1	37,6	39,3	43,7	45,4
Berufsausbildung	20,0	19,4	18,8	18,4	17,5	17,4	19,3	20,5
Ausbildungsberufe nach BBiG/HwO	24,5	23,7	23,5	21,8	20,7	19,8	24,7	27,9
darunter MDQM ⁸ Stufe II	25,4	23,7	24,1	22,0	18,7	18,3	24,4	26,8
Berufe außerhalb BBiG/HwO ⁹	15,0	14,2	13,3	14,1	14,8	16,3	15,8	14,8
Altenpflege	x	x	x	x	9,7	10,1	9,6	10,7
Fachoberschule	17,9	17,1	18,0	19,2	17,7	18,6	21,1	21,3
darunter Zweiter Bildungsweg	6,3	5,6	12,8	11,5	12,5	10,0	10,5	10,7
Berufsoberschule	x	x	x	x	13,4	9,0	9,4	10,1
darunter Zweiter Bildungsweg	x	x	x	x	25,0	19,1	9,3	–
Berufliches Gymnasium	10,4	10,6	10,5	12,0	11,6	10,8	9,8	13,0
Fachschule	10,4	10,2	9,5	10,0	9,1	9,0	8,3	8,0
nachrichtlich: Ausbildungsstätten des Gesundheitswesens ¹⁰	•	•	•	•	•	•	5,3	4,1

¹ Erhebung erstmalig ab Schuljahr 1996/97 – 2 einschl. entsprechender Sonderschulen – 3 werden im Rahmen der allgemeinen Schulpflicht absolviert; BB10-Lehrgänge und bis Schuljahr 2003/04 BV10-Lehrgänge – 4 Vollzeitlehrgänge (bis Schuljahr 2003/04 für arbeitslose bzw. behinderte Schüler, ab Schuljahr 2004/05 berufsqualifizierende Lehrgänge (BQL und BQL-FL) sowie Modulare Duale Qualifizierungsmaßnahme Stufe I) und Teilzeitlehrgang (Berufsschulteil einjähriger BV-Maßnahmen des Arbeitsamts) – 5 ermöglicht ein Fachschulstudium für einige Sozial- und Erziehungsberufe (zur Erzieherausbildung nur noch bis Schuljahr 2004/05) – 6 bis Schuljahr 1998/99 einschl. "Berufsgrundbildungsjahr" für zweistufige Ausbildungsgänge an Berufsfachschulen – 7 Wirtschaft (bis Schuljahr 1992/93 mehrjährig) und gewerblich-technische Fachrichtungen – 8 Modulare Duale Qualifizierungsmaßnahme – 9 ohne Altenpflege – 10 Erhebung erstmalig ab Schuljahr 2006/07

8 Anteile der ausländischen bzw. der Schüler mit nichtdeutscher Herkunftssprache an beruflichen Schulen in Berlin 1995 bis 2007



8 Anteile der ausländischen bzw. der Schüler mit nichtdeutscher Herkunftssprache an beruflichen Schulen in Berlin 1995 bis 2007

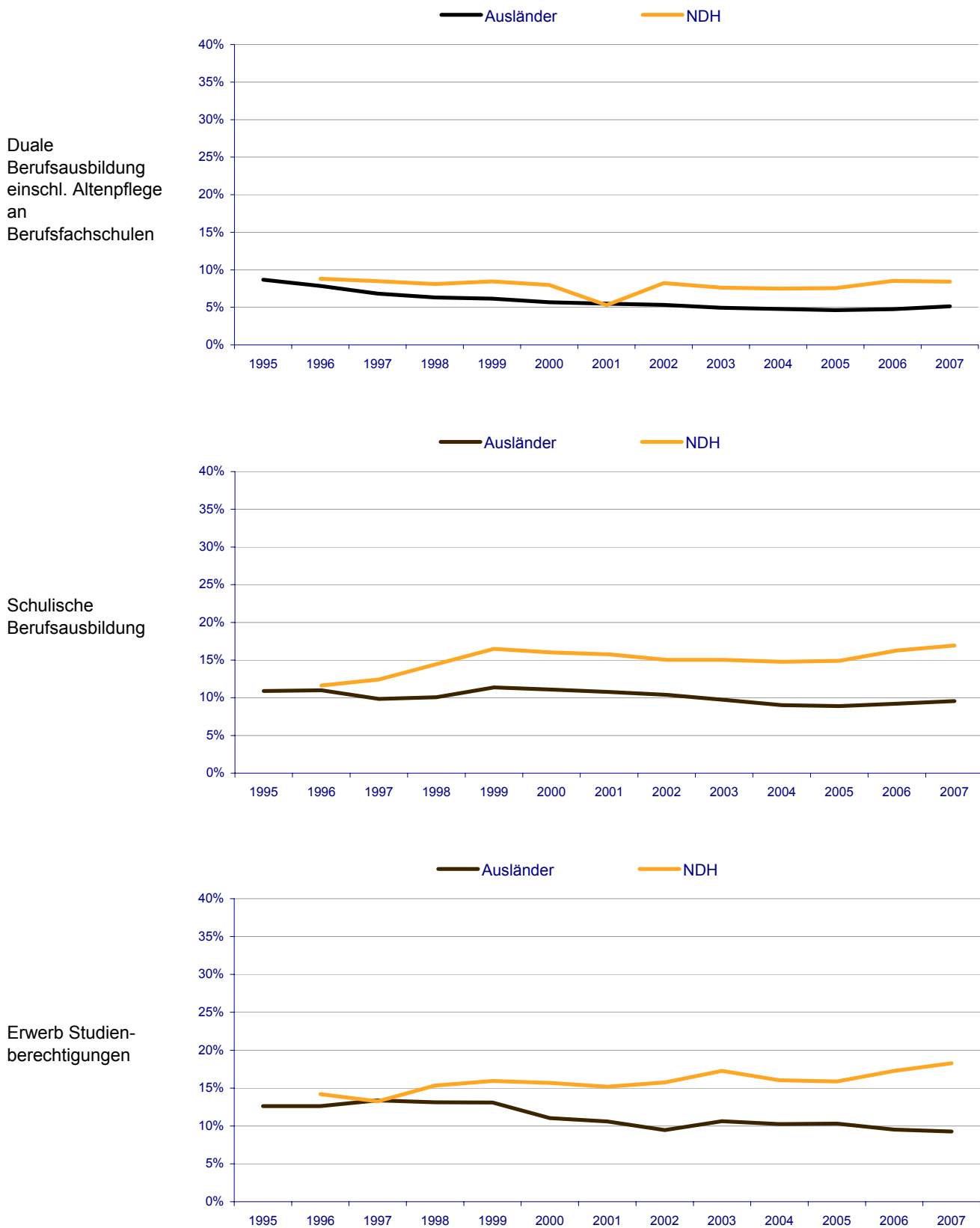

1 Berufliche Schulen sowie Ausbildungsstätten des Gesundheitswesens in Berlin

1.9 Einpendler zu Beginn der Schuljahre 1995/96, 1999/2000, 2003/04 bis 2007/08 nach Schultart und Bildungsgang

Schultart Bildungsgang	1995	1999	2003	2004	2005	2006	2007
Einpendler aus Brandenburg und übrigen Bundesländern absolut							
Berufliche Schulen insgesamt	5 987	9 056	10 166	10 335	10 016	10 233	10 474
Berufsschule ¹	5 020	8 053	8 698	8 766	8 338	8 445	8 651
Auszubildende	4 955	8 001	8 645	8 715	8 281	8 397	8 600
darunter im 1. Ausbildungsjahr	•	3 050	2 769	3 051	2 710	2 894	3 188
Vollzeitlehrgänge 10. Schuljahr ²	14	6	6	12	3	2	–
Berufsgrundbildungsjahr	–	6	1	–	4	2	3
Berufsvorbereitungsjahr ³	51	40	46	39	50	44	48
Berufsfachschule ¹	259	304	482	493	646	736	774
berufliche Grundbildung ⁴	133	86	122	58	32	51	38
Berufsausbildung	126	218	360	435	614	685	736
Ausbildungsberufe nach BBiG/HwO	17	35	73	77	114	104	123
darunter MDQM ⁵ Stufe II	x	10	20	24	29	21	23
Berufe außerhalb BBiG/HwO ⁶	109	183	287	280	324	359	389
Altenpflege	x	x	x	78	176	222	224
Fachoberschule	157	149	203	237	211	212	197
darunter Zweiter Bildungsweg	29	34	31	54	33	23	33
Berufsoberschule	x	x	x	6	28	33	21
darunter Zweiter Bildungsweg	x	x	x	–	–	–	–
Berufliches Gymnasium	101	75	67	46	50	72	60
Fachschule	450	475	716	787	743	735	771
nachrichtlich: Ausbildungsstätten							
des Gesundheitswesens	952	1 291	1 288	1 281	1 265	1 321	1 406
Pflegeberufe ⁷	587	823	649	674	588	608	735
übrige Berufe ⁸	365	468	639	607	677	713	671
in % von Schülern insgesamt							
Berufliche Schulen insgesamt	7,4	9,5	10,5	10,3	10,1	10,4	10,7
Berufsschule ¹	8,1	11,4	13,6	13,3	13,1	13,4	13,7
Auszubildende	8,8	12,5	14,7	14,9	14,5	14,5	14,7
darunter im 1. Ausbildungsjahr	•	13,0	13,9	14,7	14,2	14,0	14,7
Vollzeitlehrgänge 10. Schuljahr ²	0,8	0,4	0,4	1,2	0,5	1,1	x
Berufsgrundbildungsjahr	–	30,0	5,0	–	57,1	16,7	21,4
Berufsvorbereitungsjahr ³	1,2	0,8	1,2	0,6	0,9	0,9	1,0
Berufsfachschule ¹	3,6	2,6	3,1	2,9	3,6	4,1	4,4
berufliche Grundbildung ⁴	3,3	1,8	2,3	1,1	0,6	1,1	0,9
Berufsausbildung	4,0	3,2	3,5	3,7	4,8	5,2	5,6
Ausbildungsberufe nach BBiG/HwO	2,2	1,0	1,3	1,3	1,8	1,7	2,0
darunter MDQM ⁵ Stufe II	x	0,9	0,8	1,0	1,2	0,9	1,0
Berufe außerhalb BBiG/HwO ⁶	4,7	5,5	6,3	5,5	6,0	6,6	7,1
Altenpflege	x	x	x	10,6	14,1	14,3 r	15,7
Fachoberschule	4,0	2,7	2,8	3,0	2,7	2,8	2,6
darunter Zweiter Bildungsweg	5,3	4,4	4,4	7,6	4,7	3,7	5,2
Berufsoberschule	x	x	x	2,2	3,4	2,9	1,9
darunter Zweiter Bildungsweg	x	x	x	–	–	–	–
Berufliches Gymnasium	5,4	3,3	2,5	1,7	1,6	2,6	2,3
Fachschule	8,0	8,8	10,5	12,4	11,6	11,8	12,4
nachrichtlich: Ausbildungsstätten							
des Gesundheitswesens	13,3	19,4	22,8	22,6	22,3	22,9	24,1
Pflegeberufe ⁷	12,1	21,4	22,5	24,7	22,0	22,6	26,5
übrige Berufe ⁸	16,1	16,7	23,1	20,7	22,5	23,2	21,9

1 einschl. entsprechender Sonderschulen – 2 werden im Rahmen der allgemeinen Schulpflicht absolviert; BB10-Lehrgänge und bis Schuljahr 2003/04 BV10 Lehrgänge – 3 Vollzeitlehrgänge (bis Schuljahr 2003/04 für arbeitslose bzw. behinderte Schüler, ab Schuljahr 2004/05 berufsqualifizierende Lehrgänge (BQL, BVQB und BQL-FL) sowie Modulare Duale Qualifizierungsmaßnahme Stufe I) und Teilzeitlehrgang (Berufsschulteil einjähriger BV-Maßnahmen des Arbeitsamts) – 4 Wirtschaft (bis Schuljahr 1992/93 mehrjährig), gewerblich-technische Fachrichtungen sowie Grundbildung Sozialwesen; bis Schuljahr 1998/99 einschl. "Berufsgrundbildungsjahr" für zweistufige Ausbildungsgänge an Berufsfachschulen – 5 Modulare Duale Qualifizierungsmaßnahme – 6 ohne Altenpflege – 7 ab Schuljahr 2001/02 einschl. Operationstechnischer Assistent – 8 Medizinisch-technische, therapeutische und sonstige Berufe; ohne Operationstechnischer Assistent

9 Einpendler der beruflichen Schulen sowie der Ausbildungsstätten des Gesundheitswesens in Berlin 1995 und 1999 bis 2007

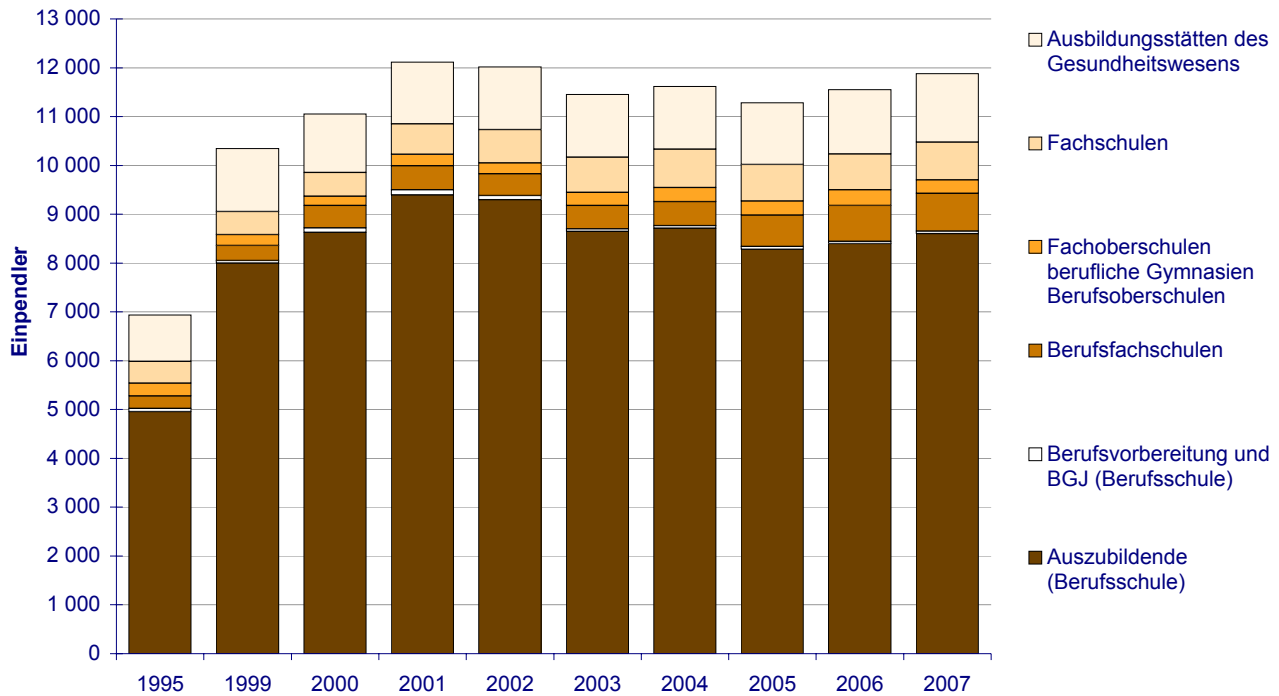

10 Anteil der Einpendler an den Schülern der beruflichen Schulen sowie der Ausbildungsstätten des Gesundheitswesens in Berlin 1999 und 2007

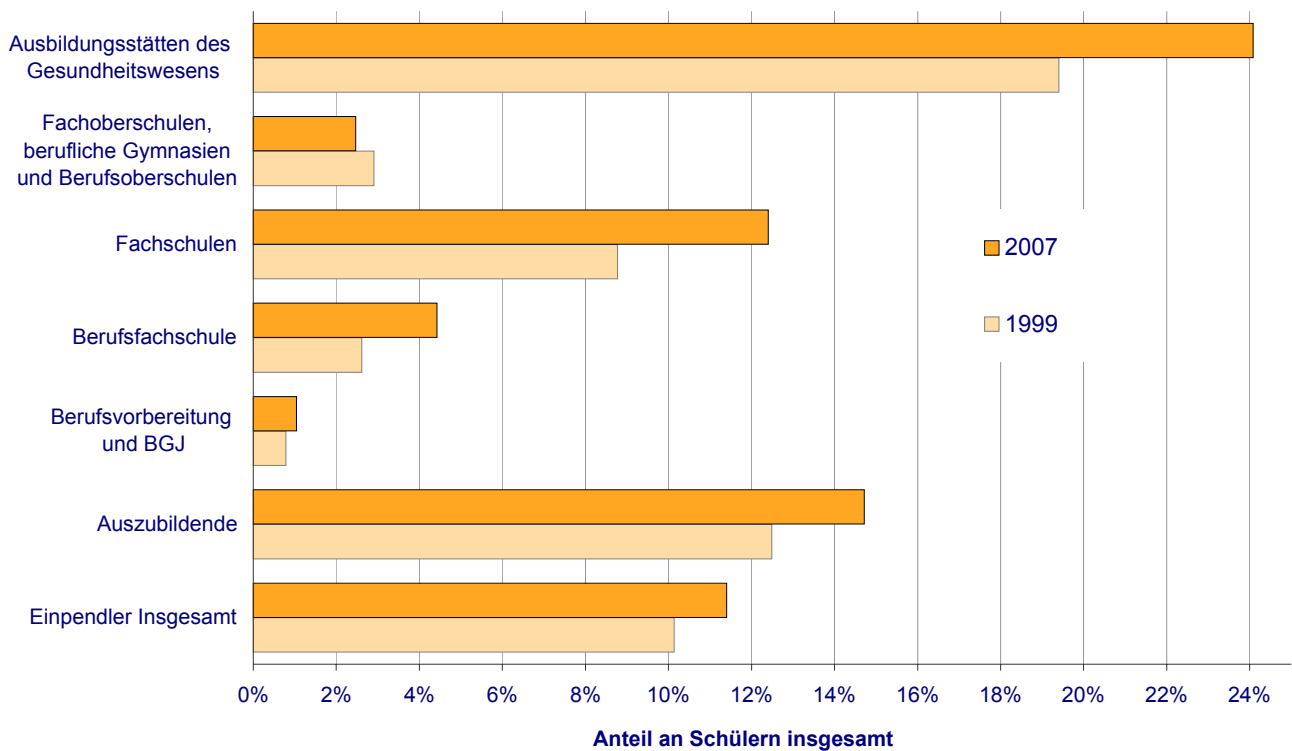

1 Berufliche Schulen sowie Ausbildungsstätten des Gesundheitswesens in Berlin

1.10 Private Schulen, Klassen und Schüler zu Beginn der Schuljahre 1995/96, 1999/2000, 2003/04 bis 2007/08 nach Schulart und Bildungsgang

Schulart Bildungsgang	1995	1999	2003	2004	2005	2006	2007
Schulen ⁹							
Berufliche Schulen insgesamt	32	38	49	57	63	62	62
Berufsschule ¹	3	4	4	5	7	7	6
Berufsfachschule ¹	8	10	17	24	28	29	33
Fachoberschule	2	3	6	6	9	10	10
Fachschule	19	21	22	22	19	16	13
nachrichtlich: Ausbildungsstätten des Gesundheitswesens	52	43	39	37	39	45	46
Klassen							
Berufliche Schulen insgesamt	258	251	314	356	404	449	485
Berufsschule ¹	75	78	79	81	93	105	113
Auszubildende	64	69	69	72	81	96	104
Vollzeitlehrgänge 10. Schuljahr ²	3	2	2	–	–	–	–
Berufsvorbereitung ³	8	7	8	9	12	9	9
Berufsfachschule ¹	85	82	110	159	203	233	252
berufliche Grundbildung	19	11	12	9	10	12	15
Grundbildung Sozialwesen ⁴	18	10	11	8	6	7	8
sonstige einjährige Lehrgänge ⁵	1	1	1	1	4	5	7
Berufsausbildung	66	71	98	150	193	221	237
Ausbildungsberufe nach BBiG/HwO	4	1	19	25	28	31	38
Berufe außerhalb BBiG/HwO ⁶	62	70	79	89	98	103	114
Altenpflege	x	x	x	36	67	87	85
Fachoberschule	5	6	17	22	32	42	49
Fachschule	93	85	108	94	76	69	71
nachrichtlich: Ausbildungsstätten des Gesundheitswesens	211	207	190	189	196	203	213
Pflegeberufe ⁷	145	117	84	80	79	80	80
übrige Berufe ⁸	66	90	106	109	117	123	133
Schüler							
Berufliche Schulen insgesamt	4 806	4 655	6 251	6 864	7 733	8 278	8 539
Berufsschule ¹	1 216	1 064	1 111	1 119	1 318	1 457	1 592
Auszubildende	1 094	976	957	1 007	1 165	1 354	1 497
Vollzeitlehrgänge 10. Schuljahr ²	55	45	51	–	–	–	–
Berufsvorbereitung ³	67	43	103	112	153	103	95
Berufsfachschule ¹	1 682	1 710	2 371	3 262	4 030	4 365	4 353
berufliche Grundbildung	350	269	309	213	255	276	335
Grundbildung Sozialwesen ⁴	332	241	287	196	159	181	193
sonstige einjährige Lehrgänge ⁵	18	28	22	17	96	95	142
Berufsausbildung	1 332	1 441	2 062	3 049	3 775	4 089	4 018
Ausbildungsberufe nach BBiG/HwO	94	15	354	476	538	568	571
Berufe außerhalb BBiG/HwO ⁶	1 238	1 426	1 708	1 839	1 991	1 973	2 019
Altenpflege	x	x	x	734	1 246	1 548	1 428
Fachoberschule	125	152	393	519	714	898	974
Fachschule	1 783	1 729	2 376	1 964	1 671	1 558	1 620
nachrichtlich: Ausbildungsstätten des Gesundheitswesens	4 326	4 303	3 968	4 028	4 210	4 297	4 354
Pflegeberufe ⁷	2 596	2 159	1 624	1 522	1 552	1 574	1 595
übrige Berufe ⁸	1 730	2 144	2 344	2 506	2 658	2 723	2 759

1 Berufliche Schulen sowie Ausbildungsstätten des Gesundheitswesens in Berlin

1.10 Private Schulen, Klassen und Schüler zu Beginn der Schuljahre 1995/96, 1999/2000, 2003/04 bis 2007/08 nach Schulart und Bildungsgang

Schulart Bildungsgang	1995	1999	2003	2004	2005	2006	2007
in % von Schülern insgesamt							
Berufliche Schulen insgesamt	5,9	4,9	6,5	6,8	7,8	8,4	8,7
Berufsschule ¹	2,0	1,5	1,7	1,7	2,1	2,3	2,5
Auszubildende	1,9	1,5	1,6	1,7	2,0	2,3	2,6
Vollzeitlehrgänge 10. Schuljahr ²	3,0	3,1	3,8	–	–	–	–
Berufsvorbereitung ³	1,6	0,8	2,7	1,7	2,6	2,1	1,9
Berufsfachschule ¹	23,5	14,7	15,2	19,1	22,4	24,5	24,9
berufliche Grundbildung	8,7	5,7	5,8	4,0	5,0	5,9	7,6
Grundbildung Sozialwesen ⁴	20,5	19,4	23,9	21,9	19,0	23,0	24,7
sonstige einjährige Lehrgänge ⁵	0,7	0,8	0,5	0,4	2,2	2,4	3,9
Berufsausbildung	42,7	20,9	20,1	25,9	29,2	31,0	30,7
Ausbildungsberufe nach BBiG/HwO	11,9	0,4	6,2	7,9	8,5	9,1	9,3
Berufe außerhalb BBiG/HwO ⁶	53,1	42,7	37,6	36,4	37,1	36,5	36,6
Altenpflege	x	x	x	100,0	100,0	100,0	100,0
Fachoberschule	2,8	2,8	5,3	6,7	9,2	11,6	12,9
Fachschule	31,8	31,9	34,8	31,0	26,1	25,0	26,1
nachrichtlich: Ausbildungsstätten des Gesundheitswesens	60,6	64,7	70,2	71,1	74,1	74,6	74,6
Pflegeberufe ⁷	53,3	56,1	56,4	55,8	58,0	58,5	57,5
übrige Berufe ⁸	76,3	76,5	84,7	85,3	88,4	88,6	90,0

1 einschl. entsprechender Sonderschulen

2 berufsbefähigender Lehrgang (BB10)

3 Vollzeitlehrgänge (bis Schuljahr 2003/04 für arbeitslose Schüler, ab Schuljahr 2004/05 berufsqualifizierende Lehrgänge (BQL einschl. BVQB)) und Teilzeitlehrgang (Berufsschulenteil einjähriger BV-Maßnahmen des Arbeitsamts)

4 ermöglicht ein Fachschulstudium für einige Sozial- und Erziehungsberufe (zur Erzieherausbildung nur noch bis Schuljahr 2004/05))

5 Wirtschaft (bis Schuljahr 1992/93 mehrjährig) und gewerblich-technische Fachrichtungen

6 ohne Altenpflege

7 ab Schuljahr 2001/02 einschl. Operationstechnischer Assistent

8 Medizinisch-technische, therapeutische und sonstige Berufe; ohne Operationstechnischer Assistent

9 ab Schuljahr 1995/96 werden schulische Einrichtungen gezählt

2 Berufliche Schulen sowie Ausbildungsstätten des Gesundheitswesens in Berlin zu Beginn des Schuljahres 2007/08

2.1 Absolventen/Abgänger, darunter Ausländer, des Schuljahres 2006/2007 nach Schulart, Bildungsgang und Erfolg

Schulart Bildungsgang	Schüler zu Beginn des Schul- jahres	Absol- venten und Abgänger ins- gesamt ¹	davon haben den Bildungsgang				erworbene Schulabschlüsse ²			
			vollständig durchlaufen			vor Beendi- gung abge- brochen	Haupt- schul- ab- schluss ³	MAS ⁴	Fach- schul- reife	Hoch- schul- reife ⁵
			ins- gesamt	davon						
				mit Erfolg	ohne Erfolg					
insgesamt										
Berufliche Schulen insgesamt	98 612	43 765	34 398	x	x	9 367	1 481	1 841	3 084	1 003
Berufsschule ⁶	62 927	25 795	21 147	x	x	4 648	1 461	305	12	x
Auszubildende	57 793	19 675	16 639	14 498	2 141	3 036	259	305	12	x
Vollzeitlehrgang 10. Schuljahr ⁷ ...	186	186	170	66	104	16	66	x	x	x
Berufsgrundbildungsjahr	12	13	13	13	–	–	–	x	x	x
Vollzeitlehrg. Berufsvorbereitung ⁸	3 080	2 975	2 135	1 297	838	840	1 136	x	x	x
Teilzeitlehrg. Berufsvorbereitung ⁹	1 856	2 946	2 190	x	x	756	x	x	x	x
Berufsfachschule ⁶	17 852	9 712	6 880	5 771	1 109	2 832	20	1 301	558	x
berufliche Grundbildung	4 682	4 691	3 089	2 313	776	1 602	–	947	x	x
Grundbildung Sozialwesen ¹⁰ ...	788	795	613	548	65	182	–	135	x	x
sonst. einjähr. Lehrgänge ¹¹	3 894	3 896	2 476	1 765	711	1 420	–	812	x	x
Berufsausbildung	13 170	5 021	3 791	3 458	333	1 230	20	354	558	x
Fachoberschule	7 709	4 213	3 090	2 514	576	1 123	x	x	2 514	x
darunter Zweiter Bildungsweg	617	309	222	204	18	87	x	x	204	x
Berufsoberschule	1 130	634	373	320	53	261	x	x	x	320
darunter Zweiter Bildungsweg	43	21	16	14	2	5	x	x	x	14
Berufliches Gymnasium	2 762	1 028	736	683	53	292	x	x	x	683
Fachschule	6 232	2 383	2 172	2 122	50	211	x	235	x	x
Vollzeitlehrgänge	4 738	1 921	1 758	1 710	48	163	x	14	x	x
Teilzeitlehrgänge	1 494	462	414	412	2	48	x	221	x	x
nachrichtlich: Ausbildungsstätten										
des Gesundheitswesens	5 763	2 178	1 875	1 784	91	303	•	•	•	•
Pflegeberufe	2 689	898	776	758	18	122	•	•	•	•
übrige Berufe ¹²	3 074	1 280	1 099	1 026	73	181	•	•	•	•

2 Berufliche Schulen sowie Ausbildungsstätten des Gesundheitswesens in Berlin zu Beginn des Schuljahres 2007/08

2.1 Absolventen/Abgänger, darunter Ausländer, des Schuljahres 2006/2007 nach Schulart, Bildungsgang und Erfolg

Schulart Bildungsgang	Schüler zu Beginn des Schul- jahres	Absol- venten und Abgänger ins- gesamt ¹	davon haben den Bildungsgang				erworbene Schulabschlüsse ²			
			vollständig durchlaufen			vor Beendi- gung abge- brochen	Haupt- schul- ab- schluss ³	MAS ⁴	Fach- schul- reife	Hoch- schul- reife ⁵
			ins- gesamt	davon						
				mit Erfolg	ohne Erfolg					
darunter Ausländer										
Berufliche Schulen insgesamt	7 626	4 175	2 647	x	x	1 528	214	171	179	59
Berufsschule ⁶	3 661	2 079	1 417	x	x	662	212	19	–	x
Auszubildende	2 726	1 121	762	567	195	359	12	19	–	x
Vollzeitlehrgang 10. Schuljahr ⁷ ...	27	27	23	8	15	4	8	x	x	x
Berufsgrundbildungsjahr	–	–	–	–	–	–	–	x	x	x
Vollzeitlehrg. Berufsvorbereitung ⁸	714	663	442	235	207	221	192	x	x	x
Teilzeitlehrg. Berufsvorbereitung ⁹	194	268	190	x	x	78	x	x	x	x
Berufsfachschule ⁶	2 558	1 530	884	633	251	646	2	147	38	x
berufliche Grundbildung	1 093	1 061	582	373	209	479	–	117	x	x
Grundbildung Sozialwesen ¹⁰ ...	109	106	76	55	21	30	–	9	x	x
sonst. einjähr. Lehrgänge ¹¹	984	955	506	318	188	449	–	108	x	x
Berufsausbildung	1 465	469	302	260	42	167	2	30	38	x
Fachoberschule	836	333	186	141	45	147	x	x	141	x
darunter Zweiter Bildungsweg	40	10	5	4	1	5	x	x	4	x
Berufsoberschule	42	15	7	5	2	8	x	x	–	5
darunter Zweiter Bildungsweg	1	1	–	–	–	1	x	x	–	–
Berufliches Gymnasium	244	111	65	54	11	46	x	x	x	54
Fachschule	285	107	88	84	4	19	x	5	x	x
Vollzeitlehrgänge	174	80	64	60	4	16	x	1	x	x
Teilzeitlehrgänge	111	27	24	24	–	3	x	4	x	x
nachrichtlich: Ausbildungsstätten										
des Gesundheitswesens	203	88	63	57	6	25	•	•	•	•
Pflegeberufe	88	32	19	17	2	13	•	•	•	•
übrige Berufe ¹²	115	56	44	40	4	12	•	•	•	

1 einschl. Abbrecher, die in der bundeseinheitlichen Schulstatistik nicht nachgewiesen werden

2 überwiegend von Absolventen erworben

3 einschl. erweiterter Hauptschulabschluss

4 mittlerer Schulabschluss; bis Schuljahr 2004/05 Realschulabschluss

5 allgemeine und fachgebundene Hochschulreife

6 einschl. entsprechender Sonderschulen

7 berufsbefähigender Lehrgang (BB10); wird im Rahmen der allgemeinen Schulpflicht absolviert

8 berufsqualifizierende Vollzeitlehrgänge (BQL, BVQB und BQL-FL) sowie Modulare Duale Qualifizierungsmaßnahme Stufe I

9 Berufsschulteil einjähriger BV-Maßnahmen des Arbeitsamts

10 ermöglicht den Zugang zum Fachschulstudium für einige Sozial- und Erziehungsberufe

11 Wirtschaft und gewerblich-technische Fachrichtungen

12 Medizinisch-technische, therapeutische und sonstige Berufe

2 Berufliche Schulen sowie Ausbildungsstätten des Gesundheitswesens in Berlin zu Beginn des Schuljahres 2007/08

2.2 Schulen, Klassen und Schüler, darunter Ausländer, nach Schultart, Bildungsgang und Geschlecht

Schultart Bildungsgang	Schulen ¹	Klassen	Schüler						
			ins- gesamt	darunter weiblich		darunter Ausländer			
				Anzahl	% von Sp. 3	ins- gesamt	% von Sp. 3	weiblich	
								Anzahl	% v.Sp. 6
	1	2	3	4	5	6	7	8	9
Berufliche Schulen insgesamt	254	4 584	98 332	46 226	47,0	7 735	7,9	3 667	47,4
Berufsschule ²	53	3 040	63 346	28 700	45,3	3 855	6,1	1 800	46,7
Auszubildende	x	2 709	58 449	26 990	46,2	2 967	5,1	1 492	50,3
Berufsgrundbildungsjahr	x	1	14	4	28,6	–	–	–	–
Berufsvorbereitung ³	x	330	4 883	1 706	34,9	888	18,2	308	34,7
Berufsfachschule ²	78	830	17 503	7 793	44,5	2 578	14,7	1 147	44,5
berufliche Grundbildung	x	176	4 414	2 129	48,2	1 021	23,1	471	46,1
Grundbildung Sozialwesen ⁴	x	30	780	588	75,4	101	12,9	73	72,3
sonst. einjähr. Lehrgänge ⁵	x	146	3 634	1 541	42,4	920	25,3	398	43,3
Berufsausbildung	x	654	13 089	5 664	43,3	1 557	11,9	676	43,4
Ausbildungsberufe nach BBiG/HwO	x	294	6 148	2 209	35,9	962	15,6	383	39,8
darunter MDQM ⁶ Stufe II	x	112	2 219	629	28,3	362	16,3	83	22,9
Berufe außerhalb BBiG/HwO ⁷	x	275	5 513	2 415	43,8	490	8,9	214	43,7
Altenpflege	x	85	1 428	1 040	72,8	105	7,4	79	75,2
Fachoberschule	51	327	7 536	4 104	54,5	766	10,2	398	52,0
darunter Zweiter Bildungsweg	x	29	638	345	54,1	42	6,6	27	64,3
Berufsoberschule	24	54	1 127	492	43,7	46	4,1	21	45,7
darunter Zweiter Bildungsweg	x	3	54	32	59,3	3	5,6	3	100,0
Berufliches Gymnasium	16	40	2 605	1 182	45,4	233	8,9	121	51,9
Fachschule	32	293	6 215	3 955	63,6	257	4,1	180	70,0
nachrichtlich: Ausbildungsstätten									
des Gesundheitswesens	63	288	5 839	4 311	73,8	236	4,0	174	73,7
Pflegeberufe	26	142	2 775	2 194	79,1	101	3,6	85	84,2
übrige Berufe ⁸	37	146	3 064	2 117	69,1	135	4,4	89	65,9

1 gezählt werden schulische Einrichtungen

2 einschl. entsprechender Sonderschulen

3 berufsqualifizierende Vollzeitlehrgänge (BQL, BVQB und BQL-FL) sowie Modulare Duale Qualifizierungsmaßnahme Stufe I und Teilzeitlehrgang (Berufsschulenteil einjähriger BV-Maßnahmen des Arbeitsamts)

4 ermöglicht den Zugang zum Fachschulstudium für einige Sozial- und Erziehungsberufe

5 Wirtschaft und gewerblich-technische Fachrichtungen

6 Modulare Duale Qualifizierungsmaßnahme

7 ohne Altenpflege

8 Medizinisch-technische, therapeutische und sonstige Berufe

11 Schüler der beruflichen Schulen sowie der Ausbildungsstätten des Gesundheitswesens im 1. Ausbildungsjahr in Berlin 1995 bis 2007 nach Arten von Bildungsgängen

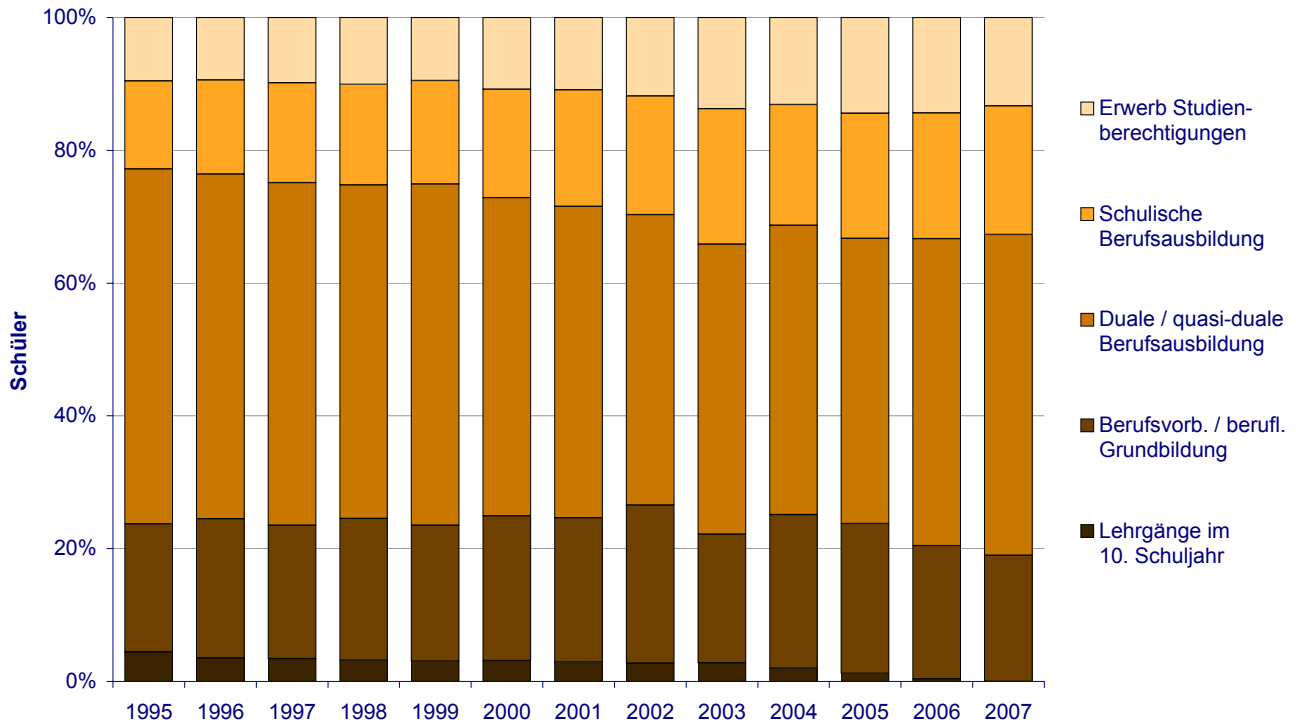

12 Ausländische Schüler der beruflichen Schulen sowie der Ausbildungsstätten des Gesundheitswesens im 1. Ausbildungsjahr in Berlin 1995 bis 2007 nach Arten von Bildungsgängen

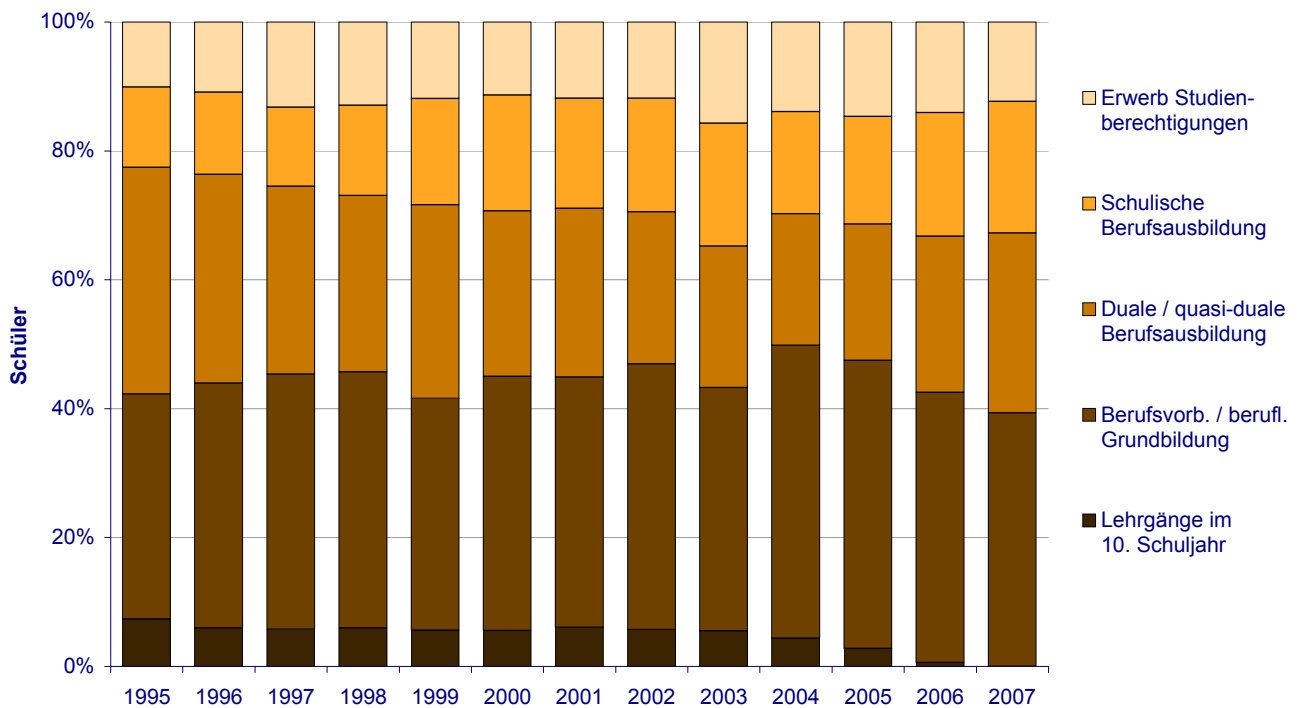

2 Berufliche Schulen sowie Ausbildungsstätten des Gesundheitswesens in Berlin zu Beginn des Schuljahres 2007/08

2.3 Schüler nach Schulart, Bildungsgang und ISCED-Bildungsbereich

Schulart Bildungsgang	Schüler insgesamt	davon im ISCED-Bildungsbereich					
		Sekundar- bereich I	Sekundarbereich II		Postsekundärer, nicht tertiärer Bereich		Erste Phase des Tertiär- bereiches
			allgemein bildend	beruflich	allgemein bildend	beruflich	beruflich
			ISCED 2	ISCED 3A	ISCED 3B	ISCED 4A	ISCED 4B
absolut							
Berufliche Schulen insgesamt	98 332	4 883	7 788	56 795	22 008	604	6 254
Berufsschule¹	63 346	4 883	x	42 513	15 346	604	x
Auszubildende	58 449	x	x	42 499	15 346	604	x
Berufsgrundbildungsjahr	14	x	x	14	x	x	x
Berufsvorbereitung²	4 883	4 883	x	x	x	x	x
Berufsfachschule¹	17 503	x	x	14 282	3 182	x	39
berufliche Grundbildung	4 414	x	x	4 414	x	x	x
Berufsausbildung	13 089	x	x	9 868	3 182	x	39
Ausbildungsberufe nach BBiG/HwO	6 148	x	x	6 148	x	x	x
Berufe außerhalb BBiG/HwO³	5 513	x	x	2 292	3 182	x	39
Altenpflege	1 428	x	x	1 428	x	x	x
Fachoberschule	7 536	x	5 183	x	2 353	x	x
darunter Zweiter Bildungsweg	638	x	—	x	638	x	x
Berufsoberschule	1 127	x	x	x	1 127	x	x
darunter Zweiter Bildungsweg	54	x	x	x	54	x	x
Berufliches Gymnasium	2 605	x	2 605	x	x	x	x
Fachschule	6 215	x	x	x	x	x	6 215
nachrichtlich:							
Ausbildungsstätten des Gesundheitswesens	5 839	x	x	—	x	x	5 839
in % von insgesamt							
Berufliche Schulen insgesamt	100	5,0	7,9	57,8	22,4	0,6	6,4
Berufsschule¹	100	7,7	x	67,1	24,2	1,0	x
Auszubildende	100	x	x	72,7	26,3	1,0	x
Berufsgrundbildungsjahr	100	x	x	100,0	x	x	x
Berufsvorbereitung²	100	100,0	x	x	x	x	x
Berufsfachschule¹	100	x	x	81,6	18,2	x	0,2
berufliche Grundbildung	100	x	x	100,0	x	x	x
Berufsausbildung	100	x	x	75,4	24,3	x	0,3
Ausbildungsberufe nach BBiG/HwO	100	x	x	100,0	x	x	x
Berufe außerhalb BBiG/HwO³	100	x	x	41,6	57,7	x	0,7
Altenpflege	100	x	x	100,0	x	x	x
Fachoberschule	100	x	68,8	x	31,2	x	x
darunter Zweiter Bildungsweg	100	x	—	x	100,0	x	x
Berufsoberschule	100	x	x	x	100,0	x	x
darunter Zweiter Bildungsweg	100	x	x	x	100,0	x	x
Berufliches Gymnasium	100	x	100,0	x	x	x	x
Fachschule	100	x	x	x	x	x	100,0
nachrichtlich:							
Ausbildungsstätten des Gesundheitswesens	100	x	x	—	x	x	100,0

1 einschl. entsprechender Sonderschulen

2 berufsqualifizierende Vollzeitlehrgänge (BQL, BVQB und BQL-FL) sowie Modulare Duale Qualifizierungsmaßnahme Stufe I und Teilzeitlehrgang (Berufsschulteil einjähriger BV-Maßnahmen des Arbeitsamts)

3 ohne Altenpflege

2 Berufliche Schulen sowie Ausbildungsstätten des Gesundheitswesens in Berlin zu Beginn des Schuljahres 2007/08

2.4 Schüler nach Schulart, Bildungsgang und Alter

Schulart Bildungsgang	Ins- gesamt	Alter in Jahren¹											
		15 und jünger	16	17	18	19	20	21	22	23	24	25	26 und älter
absolut													
Berufliche Schulen insgesamt	98 332	53	2 748	10 904	14 569	15 325	13 638	11 145	8 746	8 279	9 080	712	3 133
Berufsschule²	63 346	47	1 355	6 168	8 874	10 329	9 625	8 116	6 326	4 337	8 169	x	x
Auszubildende	58 449	38	861	4 231	7 434	9 747	9 421	8 036	6 266	4 296	8 119	x	x
Berufsgrundbildungsjahr	14	–	–	1	1	3	2	3	1	1	2	x	x
Berufsvorbereitung³	4 883	9	494	1 936	1 439	579	202	77	59	40	48	x	x
Berufsfachschule²	17 503	4	892	3 125	3 410	2 804	1 971	1 396	1 046	2 855	x	x	x
berufliche Grundbildung	4 414	2	558	1 677	1 196	567	198	83	57	76	x	x	x
dar: Grundbildung Sozialwesen⁴	780	–	94	276	183	127	41	28	11	20	x	x	x
Berufsausbildung	13 089	2	334	1 448	2 214	2 237	1 773	1 313	989	2 779	x	x	x
Ausbildungsberufe nach BBiG/HwO	6 148	1	155	730	1 269	1 284	931	670	408	700	x	x	x
darunter MDQM⁵ Stufe II	2 219	1	37	266	511	524	360	234	121	165	x	x	x
Berufe außerhalb BBiG/HwO⁶	5 513	1	178	708	892	876	734	538	500	1 086	x	x	x
Altenpflege	1 428	–	1	10	53	77	108	105	81	993	x	x	x
Fachoberschule	7 536	x	270	996	1 449	1 264	1 044	676	511	369	306	172	479
darunter Zweiter Bildungsweg	638	x	–	2	1	7	37	53	79	72	79	54	254
Berufsoberschule	1 127	x	–	–	4	56	160	188	163	186	122	99	149
darunter Zweiter Bildungsweg	54	x	–	–	–	–	1	6	6	4	1	6	30
Berufliches Gymnasium	2 605	2	231	609	750	573	322	88	21	9	–	x	x
Fachschule	6 215	x	x	6	82	299	516	681	679	523	483	441	2 505
Vollzeitlehrgänge	4 748	x	x	6	82	298	511	657	625	457	409	362	1 341
Teilzeitlehrgänge	1 467	x	x	–	–	1	5	24	54	66	74	79	1 164
nachrichtlich:													
Ausbildungsstätten des Gesundheitswesens	5 839	x	x	196	334	506	828	926	764	536	365	252	1 132
Pflegeberufe	2 775	x	x	64	166	297	469	502	397	273	160	104	343
übrige Berufe⁷	3 064	x	x	132	168	209	359	424	367	263	205	148	789
in %													
Berufliche Schulen insgesamt	100	0,1	2,8	11,1	14,8	15,6	13,9	11,3	8,9	8,4	9,2	0,7	3,2
Berufsschule²	100	0,1	2,1	9,7	14,0	16,3	15,2	12,8	10,0	6,8	12,9	x	x
Auszubildende	100	0,1	1,5	7,2	12,7	16,7	16,1	13,7	10,7	7,3	13,9	x	x
Berufsgrundbildungsjahr	100	–	–	7,1	7,1	21,4	14,3	21,4	7,1	7,1	14,3	x	x
Berufsvorbereitung³	100	0,2	10,1	39,6	29,5	11,9	4,1	1,6	1,2	0,8	1,0	x	x
Berufsfachschule²	100	0,0	5,1	17,9	19,5	16,0	11,3	8,0	6,0	16,3	x	x	x
berufliche Grundbildung	100	0,0	12,6	38,0	27,1	12,8	4,5	1,9	1,3	1,7	x	x	x
'dar: Grundbildung Sozialwesen⁴	100	–	12,1	35,4	23,5	16,3	5,3	3,6	1,4	2,6	x	x	x
Berufsausbildung	100	0,0	2,6	11,1	16,9	17,1	13,5	10,0	7,6	21,2	x	x	x
Ausbildungsberufe nach BBiG/HwO	100	0,0	2,5	11,9	20,6	20,9	15,1	10,9	6,6	11,4	x	x	x
darunter MDQM⁵ Stufe II	100	0,0	1,7	12,0	23,0	23,6	16,2	10,5	5,5	7,4	x	x	x
Berufe außerhalb BBiG/HwO⁶	100	0,0	3,2	12,8	16,2	15,9	13,3	9,8	9,1	19,7	x	x	x
Altenpflege	100	–	0,1	0,7	3,7	5,4	7,6	7,4	5,7	69,5	x	x	x
Fachoberschule	100	x	3,6	13,2	19,2	16,8	13,9	9,0	6,8	4,9	4,1	2,3	6,4
darunter Zweiter Bildungsweg	100	x	–	0,3	0,2	1,1	5,8	8,3	12,4	11,3	12,4	8,5	39,8
Berufsoberschule	100	x	–	–	0,4	5,0	14,2	16,7	14,5	16,5	10,8	8,8	13,2
darunter Zweiter Bildungsweg	100	x	–	–	–	–	1,9	11,1	11,1	7,4	1,9	11,1	55,6
Berufliches Gymnasium	100	0,1	8,9	23,4	28,8	22,0	12,4	3,4	0,8	0,3	–	–	–
Fachschule	100	x	x	0,1	1,3	4,8	8,3	11,0	10,9	8,4	7,8	7,1	40,3
Vollzeitlehrgänge	100	x	x	0,1	1,7	6,3	10,8	13,8	13,2	9,6	8,6	7,6	28,2
Teilzeitlehrgänge	100	x	x	–	–	0,1	0,3	1,6	3,7	4,5	5,0	5,4	79,3
nachrichtlich:													
Ausbildungsstätten des Gesundheitswesens	100	x	x	3,4	5,7	8,7	14,2	15,9	13,1	9,2	6,3	4,3	19,4
Pflegeberufe	100	x	x	2,3	6,0	10,7	16,9	18,1	14,3	9,8	5,8	3,7	12,4
übrige Berufe¹	100	x	x	4,3	5,5	6,8	11,7	13,8	12,0	8,6	6,7	4,8	25,8

¹ Alter am 31.12.2007 – 2 einschl. entsprechender Sonderschulen – 3 berufsqualifizierende Vollzeitlehrgänge (BQL, BVQB und BQL-FL) sowie Modulare Duale Qualifizierungsmaßnahme Stufe I und Teilzeitlehrgang (Berufsschulteil einjähriger BV-Maßnahmen des Arbeitsamts) – 4 ermöglicht den Zugang zum Fachschulstudium für einige Sozial- und Erziehungsberufe – 5 Modulare Duale Qualifizierungsmaßnahme – 6 ohne Altenpflege – 7 Medizinisch-technische, therapeutische und sonstige Berufe

13 Alter der Schüler an beruflichen Schulen und an Ausbildungsstätten des Gesundheitswesens in Berlin 2007 nach ausgewählten Schularten und Bildungsgängen

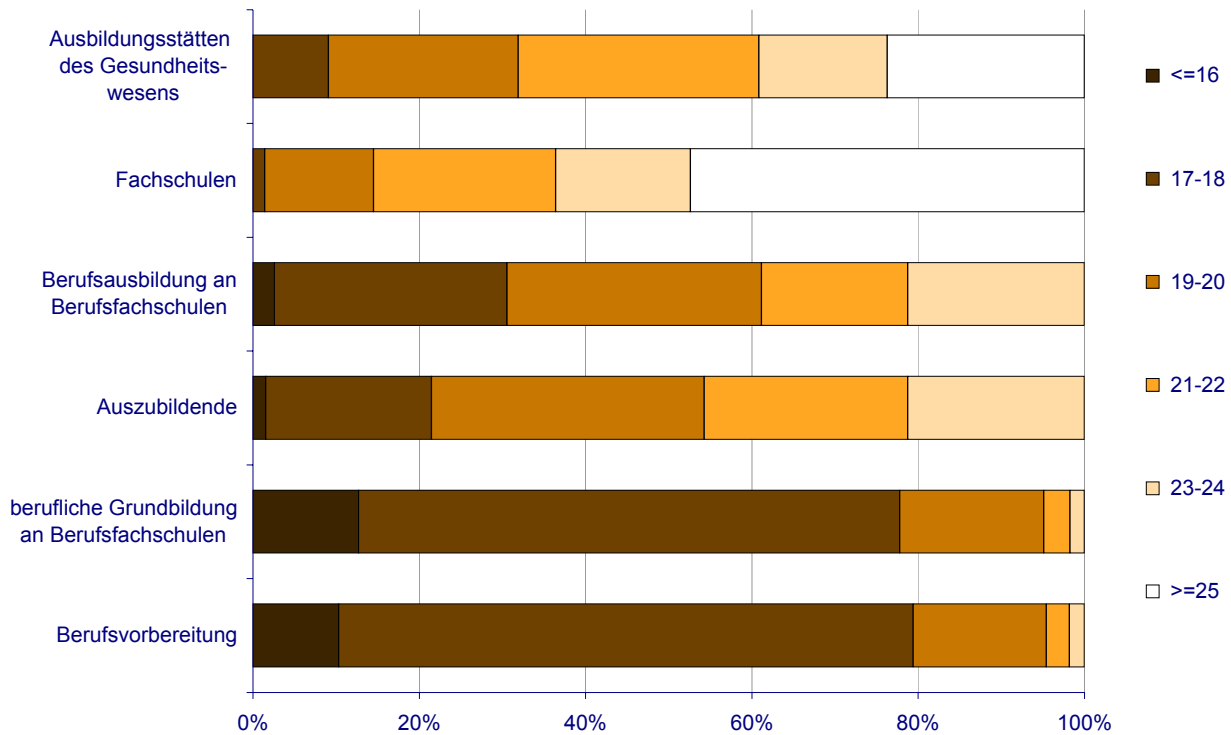

14 Schulische Vorbildung der Schüler an beruflichen Schulen und an Ausbildungsstätten des Gesundheitswesens in Berlin 2007 nach ausgewählten Schularten und Bildungsgängen

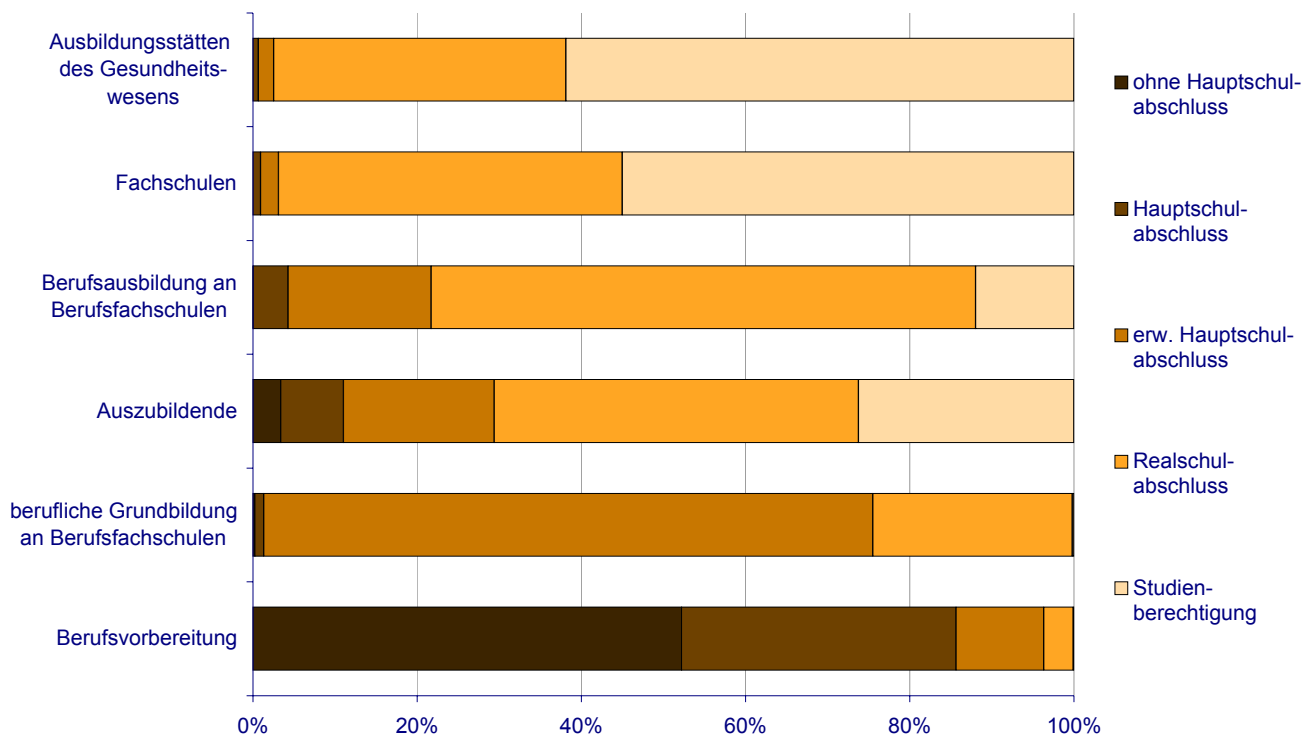

2 Berufliche Schulen sowie Ausbildungsstätten des Gesundheitswesens in Berlin zu Beginn des Schuljahres 2007/08

2.5 Schüler nach Schulart, Bildungsgang und schulischer Vorbildung

Schulart Bildungsgang	Ins- gesamt	Schulische Vorbildung						
		ohne Hauptschulabschluss		Haupt- schul- abschluss 9.Klasse¹	erweiterter Hauptschul- abschluss 10.Klasse¹	Real- schul- bzw. mittlerer Schul- abschluss¹	Fach- hoch- schul- reife	allg. Hoch- schul- reife
		mit Abschluss der Schule für Lern- behinderte	übrige					
absolut								
Berufliche Schulen insgesamt	98 332	491	4 060	6 771	16 978	49 394	4 506	16 132
Berufsschule²	63 346	491	4 043	6 104	11 237	26 114	2 686	12 671
Auszubildende	58 449	137	1 848	4 471	10 715	25 932	2 686	12 660
Berufsgrundbildungsjahr	14	—	—	—	—	7	—	7
Berufsvorbereitung³	4 883	354	2 195	1 633	522	175	—	4
Berufsfachschule²	17 503	x	17	604	5 557	9 747	273	1 305
berufliche Grundbildung	4 414	x	10	49	3 275	1 071	2	7
dar: Grundbildung Sozialwesen⁴	780	x	—	1	482	296	—	1
Berufsausbildung	13 089	x	7	555	2 282	8 676	271	1 298
Ausbildungsberufe nach BBiG/HwO	6 148	x	7	470	1 879	3 593	51	148
darunter MDQM⁵ Stufe II	2 219	x	3	397	1 138	677	4	—
Berufe außerhalb BBiG/HwO⁶	5 513	x	—	8	124	4 206	169	1 006
Altenpflege	1 428	x	—	77	279	877	51	144
Fachoberschule	7 536	x	x	5	48	7 483	x	x
darunter Zweiter Bildungsweg	638	x	x	—	—	638	x	x
Berufsoberschule	1 127	x	x	x	x	843	284	x
darunter Zweiter Bildungsweg	54	x	x	x	x	54	—	x
Berufliches Gymnasium	2 605	x	x	x	x	2 605	x	x
Fachschule	6 215	x	x	58	136	2 602	1 263	2 156
nachrichtlich:								
Ausbildungsstätten des Gesundheitswesens	5 839	x	—	38	109	2 079	492	3 121
Pflegeberufe	2 775	x	—	7	9	893	246	1 620
übrige Berufe⁷	3 064	x	—	31	100	1 186	246	1 501
in %								
Berufliche Schulen insgesamt	100	0,5	4,1	6,9	17,3	50,2	4,6	16,4
Berufsschule²	100	0,8	6,4	9,6	17,7	41,2	4,2	20,0
Auszubildende	100	0,2	3,2	7,6	18,3	44,4	4,6	21,7
Berufsgrundbildungsjahr	100	—	—	—	—	50,0	—	50,0
Berufsvorbereitung³	100	7,2	45,0	33,4	10,7	3,6	—	0,1
Berufsfachschule²	100	x	0,1	3,5	31,7	55,7	1,6	7,5
berufliche Grundbildung	100	x	0,2	1,1	74,2	24,3	0,0	0,2
dar: Grundbildung Sozialwesen⁴	100	x	—	0,1	61,8	37,9	—	0,1
Berufsausbildung	100	x	0,1	4,2	17,4	66,3	2,1	9,9
Ausbildungsberufe nach BBiG/HwO	100	x	0,1	7,6	30,6	58,4	0,8	2,4
darunter MDQM⁵ Stufe II	100	x	0,1	17,9	51,3	30,5	0,2	—
Berufe außerhalb BBiG/HwO⁶	100	x	—	0,1	2,2	76,3	3,1	18,2
Altenpflege	100	x	—	5,4	19,5	61,4	3,6	10,1
Fachoberschule	100	x	x	0,1	0,6	99,3	x	x
darunter Zweiter Bildungsweg	100	x	x	—	—	100,0	x	x
Berufsoberschule	100	x	x	x	x	74,8	25,2	x
darunter Zweiter Bildungsweg	100	x	x	x	x	100,0	—	x
Berufliches Gymnasium	100	x	x	x	x	100,0	x	x
Fachschule	100	x	x	0,9	2,2	41,9	20,3	34,7
nachrichtlich:								
Ausbildungsstätten des Gesundheitswesens	100	x	—	0,7	1,9	35,6	8,4	53,5
Pflegeberufe	100	x	—	0,3	0,3	32,2	8,9	58,4
übrige Berufe⁷	100	x	—	1,0	3,3	38,7	8,0	49,0

1 einschl. gleichwertiger Abschlüsse – 2 einschl. entsprechender Sonderschulen – 3 berufsqualifizierende Vollzeitlehrgänge (BQL, BVQB und BQL-FL) sowie Modulare Duale Qualifizierungsmaßnahme Stufe I und Teilzeitlehrgang (Berufsschulteil einjähriger BV-Maßnahmen des Arbeitsamts) – 4 ermöglicht den Zugang zum Fachschulstudium für einige Sozial- und Erziehungsberufe – 5 Modulare Duale Qualifizierungsmaßnahme – 6 ohne Altenpflege – 7 Medizinisch-technische, therapeutische und sonstige Berufe

2 Berufliche Schulen sowie Ausbildungsstätten des Gesundheitswesens in Berlin zu Beginn des Schuljahres 2007/08

2.6 Schüler nach Schulart, Bildungsgang und Teilnahme am Fremdsprachenunterricht

Schulart Bildungsgang	Schüler ins- gesamt	Teilnahme am Fremdsprachenunterricht ¹									
		zu- sammen	zus in % von Sp. 1	Eng- lisch	Franzö- sisch	Latein	Rus- sisch	Spa- nisch	Tür- kisch	Japa- nisch	Italie- nisch
	1	2	3	4	5	6	7	8	9	10	11
Berufliche Schulen insgesamt	98 332	56 951	57,9	52 361	1 848	181	68	2 422	46	13	12
Berufsschule ²	63 346	23 088	36,4	22 829	62	x	4	168	x	13	12
Auszubildende	58 449	20 848	35,7	20 589	62	x	4	168	x	13	12
Berufsgrundbildungsjahr	14	–	–	–	x	x	x	x	x	x	x
Berufsvorbereitung ³	4 883	2 240	45,9	2 240	x	x	x	x	x	x	x
Berufsfachschule ²	17 503	17 385	99,3	16 088	519	x	35	697	46	x	x
berufliche Grundbildung	4 414	4 342	98,4	4 342	–	x	–	–	–	x	x
Grundbildung Sozialwesen ⁴	780	716	91,8	716	–	x	–	–	–	x	x
sonstige einjährige Lehrgänge ⁵	3 634	3 626	99,8	3 626	–	x	–	–	–	x	x
Berufsausbildung	13 089	13 043	99,6	11 746	519	x	35	697	46	x	x
Ausbildungsberufe nach BBiG/HwO	6 148	5 940	96,6	5 572	146	x	–	198	24	x	x
darunter MDQM ⁶ Stufe II	2 219	1 995	89,9	1 995	–	x	–	–	–	x	x
Berufe außerhalb BBiG/HwO ⁷	5 513	6 201	112,5	5 272	373	x	35	499	22	x	x
Altenpflege	1 428	902	63,2	902	–	x	–	–	–	x	x
Fachoberschule ⁸	7 536	8 271	109,8	7 916	176	x	1	178	–	x	x
darunter Zweiter Bildungsweg	638	760	119,1	759	x	x	x	1	x	x	x
Berufsoberschule ⁸	1 127	1 635	145,1	1 234	213	x	1	187	–	–	–
darunter Zweiter Bildungsweg	54	91	168,5	54	–	x	–	37	–	–	–
Berufliches Gymnasium	2 605	4 110	157,8	2 519	654	181	27	729	–	x	x
Fachschule	6 215	2 462	39,6	1 775	224	x	x	463	x	x	x
nachrichtlich: Ausbildungsstätten											
des Gesundheitswesens	5 839	1 091	18,7	1 091	–	–	–	–	–	–	–
Pflegeberufe	2 775	815	29,4	815	–	–	–	–	–	–	–
übrige Berufe ⁹	3 064	276	9,0	276	–	–	–	–	–	–	–

1 Mehrfachzählungen von Personen möglich

2 einschl. entsprechender Sonderschulen

3 berufsqualifizierende Vollzeitlehrgänge (BQL, BVQB und BQL-FL) sowie Modulare Duale Qualifizierungsmaßnahme Stufe I und Teilzeitlehrgang (Berufsschulteil einjähriger BV-Maßnahmen des Arbeitsamts)

4 ermöglicht den Zugang zum Fachschulstudium für einige Sozial- und Erziehungsberufe 5) Wirtschaft und gewerblich-technische Fachrichtungen

6 Modulare Duale Qualifizierungsmaßnahme

7 ohne Altenpflege

8 Englisch kann z.T. neben dem Pflichtunterricht zusätzlich als Wahlpflichtfach gewählt werden

9 Medizinisch-technische, therapeutische und sonstige Berufe

2 Berufliche Schulen sowie Ausbildungsstätten des Gesundheitswesens in Berlin zu Beginn des Schuljahres 2007/08

2.7 Ausländische Schüler nach ausgewählter Staatsangehörigkeit, Schulart und Geschlecht

Erdteil — Ländergruppe — Land	Beruf- liche Schulen Ins- gesamt	Davon										nachr. Ausbil- dungs- stätten des Gesund- heits- wesens
		Berufsschule		Berufsfachschule				Fach- ober- schule	Berufs- ober- schule	Beruf- liche Gym- nasien	Fach- schule	
		duale Ausbil- dung	berufs- vorbe- reiten- de Lehr- gänge ¹	beruf- liche Grund- bildung	Berufe gemäß BBiG/ HwO	dar. MDQM Stufe II	Berufe außer- halb BBiG/ HwO					
insgesamt												
Europa	6 326	2 560	701	819	720	238	477	615	35	193	206	178
EU-Länder ²	967	420	61	81	79	20	127	84	9	32	74	76
davon												
Griechenland	106	51	9	11	12	4	5	8	1	5	4	7
Italien	114	56	7	8	5	2	13	15	1	2	7	8
Polen	397	153	29	37	35	8	58	41	5	12	27	28
sonstige EU-Länder ²	350	160	16	25	27	6	51	20	2	13	36	33
übrige europ. Länder ³	5 359	2 140	640	738	641	218	350	531	26	161	132	102
Balkanländer ⁴	1 047	445	126	111	157	66	57	101	6	17	27	26
dar. Bosnien-Herzegowina ..	387	171	38	37	60	30	24	40	2	3	12	7
Kroatien	218	108	10	17	26	6	12	22	3	8	12	8
Serbien	269	105	50	37	42	18	12	18	—	3	2	8
Russische Föderation	213	88	12	12	32	12	37	16	3	7	6	14
Türkei	3 769	1 474	487	576	419	135	217	384	14	119	79	42
Sonstige ³	330	133	15	39	33	5	39	30	3	18	20	20
Afrika	300	82	37	40	70	49	26	22	4	7	12	19
Amerika	161	48	13	23	15	6	22	10	3	3	24	10
Asien	837	245	107	125	135	58	67	112	3	29	14	28
Übrige ⁵	111	32	30	14	22	11	3	7	1	1	1	1
Insgesamt	7 735	2 967	888	1 021	962	362	595	766	46	233	257	236
darunter weiblich												
Europa	3 061	1 318	242	382	297	53	243	322	14	97	146	137
Europa	517	244	22	24	29	4	73	45	6	16	58	62
EU-Länder ²												
Griechenland	49	21	3	3	6	—	2	6	1	4	3	3
Italien	65	35	2	2	2	1	8	9	1	2	4	6
Polen	217	102	11	7	14	2	33	19	2	5	24	26
sonstige EU-Länder ²	186	86	6	12	7	1	30	11	2	5	27	27
übrige europ. Länder ³	2 544	1 074	220	358	268	49	170	277	8	81	88	75
Balkanländer ⁴	475	219	46	59	51	13	26	50	—	8	16	22
dar. Bosnien-Herzegowina ..	186	88	18	22	17	6	11	19	—	2	9	6
Kroatien	100	52	3	8	9	1	6	13	—	4	5	6
Serbien	115	47	17	18	13	2	7	11	—	1	1	7
Russische Föderation	116	55	4	4	11	2	24	10	1	2	5	11
Türkei	1 777	725	165	281	195	34	94	199	6	61	51	29
Sonstige ³	176	75	5	14	11	—	26	18	1	10	16	13
Afrika	127	33	14	18	23	15	13	13	3	3	7	11
Amerika	78	19	6	10	8	1	8	5	3	3	16	8
Asien	360	108	39	55	47	11	29	54	1	17	10	18
Übrige ⁵	41	14	7	6	8	3	—	4	—	1	1	—
Insgesamt	3 667	1 492	308	471	383	83	293	398	21	121	180	174

1 einschl. Berufsgrundbildungsjahr – 2 ohne EU-Länder Finnland, Irland, Luxemburg, Malta, Schweden und Zypern (griechischer Teil) – 3 einschl. EU-Länder Finnland, Irland, Luxemburg, Schweden sowie Malta und Zypern (griechischer Teil) – 4 Albanien, Bosnien-Herzegowina, Kroatien, Mazedonien, Montenegro, Serbien; (ohne Bulgarien und Rumänien) – 5 Australien/Ozeanien, Staatenlos, Staatsangehörigkeit unbekannt / ungeklärt

2 Berufliche Schulen sowie Ausbildungsstätten des Gesundheitswesens in Berlin zu Beginn des Schuljahres 2007/08

2.8 Berufliche Schulen¹ nach Berufsfeld, Schulart, rechtlichem Status der Schule und Organisation in Oberstufenzentren

Berufsfeld der Schulen	Oberstufen- zentrum	Schulen insgesamt	Berufs- schule	Berufsfach- schule	Fachober- schule	Berufsober- schule	Berufliche Gymnasien	Fach- schule
insgesamt								
Wirtschaft und Verwaltung	x	65	14	17	14	9	6	5
Metalltechnik	x	17	4	4	4	3	2	–
Elektrotechnik	x	19	4	4	4	3	3	1
Bautechnik	x	8	2	2	2	1	1	–
Holztechnik	x	4	1	1	1	1	–	–
Textiltechnik und Bekleidung	x	3	1	1	1	–	–	–
Chemie, Physik und Biologie	x	5	1	2	1	–	1	–
Drucktechnik	x	4	1	1	1	1	–	–
Farbtechnik und Raumgestaltung	x	4	1	1	1	–	–	1
Gesundheit	x	8	2	3	2	1	–	–
Körperpflege	x	4	1	2	1	–	–	–
Ernährung und Hauswirtschaft	x	12	3	2	2	2	1	2
Agrarwirtschaft	x	5	1	1	1	1	–	1
Sozialpäd./-pflegerischer Bereich	x	59	2	23	11	2	1	20
Mehrere Berufsfelder	x	37	15	14	5	–	1	2
darunter Sonderschulen	x	16	13	3	–	–	–	–
Insgesamt	x	254	53	78	51	24	16	32
öffentliche Schulen	x	192	47	45	41	24	16	19
private Schulen	x	62	6	33	10	x	x	13
öffentlich – an Oberstufenzentren (OSZ) organisiert								
Wirtschaft und Verwaltung	12	51	11	12	11	8	6	3
Metalltechnik	4	17	4	4	4	3	2	–
Elektrotechnik	4	19	4	4	4	3	3	1
Bautechnik	2	8	2	2	2	1	1	–
Holztechnik	1	4	1	1	1	1	–	–
Textiltechnik und Bekleidung	1	3	1	1	1	–	–	–
Chemie, Physik und Biologie	1	4	1	1	1	–	1	–
Drucktechnik	1	4	1	1	1	1	–	–
Farbtechnik und Raumgestaltung	1	4	1	1	1	–	–	1
Gesundheit	2	7	2	2	2	1	–	–
Körperpflege	1	3	1	1	1	–	–	–
Ernährung und Hauswirtschaft	2	11	2	2	2	2	1	2
Agrarwirtschaft	1	5	1	1	1	1	–	1
Sozialpäd./-pflegerischer Bereich	1	6	1	1	1	1	1	1
zusammen	34	146	33	34	33	22	15	9
öffentlich – außerhalb OSZ								
Wirtschaft und Verwaltung	x	2	–	–	–	1	–	1
Sozialpäd./-pflegerischer Bereich	x	22	1	6	6	1	–	8
Mehrere Berufsfelder	x	22	13	5	2	–	1	1
darunter Sonderschulen	x	15	12	3	–	–	–	–
zusammen	x	46	14	11	8	2	1	10
privat								
Wirtschaft und Verwaltung	x	12	3	5	3	x	x	1
Chemie, Physik und Biologie	x	1	–	1	–	x	x	–
Gesundheit	x	1	–	1	–	x	x	–
Körperpflege	x	1	–	1	–	x	x	–
Ernährung und Hauswirtschaft	x	1	1	–	–	x	x	–
Sozialpäd./-pflegerischer Bereich	x	31	–	16	4	x	x	11
Mehrere Berufsfelder	x	15	2	9	3	x	x	1
darunter Sonderschulen	x	1	1	–	–	x	x	–
zusammen	x	62	6	33	10	x	x	13

¹ gezählt werden schulische Einrichtungen

2 Berufliche Schulen sowie Ausbildungsstätten des Gesundheitswesens in Berlin zu Beginn des Schuljahres 2007/08

2.9 Klassen und Schüler nach Berufsfeld, Schulart und Bildungsgang, rechtlichem Status der Schule und Organisation in Oberstufenzentren

Berufsfeld der Schulen	Berufliche Schulen Ins- gesamt	Davon											
		Berufsschule			Berufsfachschule				Fach- ober- schule	Berufs- ober- schule	Beruf- liche Gym- nasien	Fach- schule	
		insge- samt	duale Ausbil- dung	berufs- vorberei- tende Lehr- gänge¹	insge- samt	beruf- liche Grund- bildung	Berufe gemäß BBiG/ HwO	Berufe außer- halb BBiG/ HwO					
Klassen insgesamt													
Wirtschaft und Verwaltung	1 311	942	918	24	203	64	96	43	87	18	19	42	
Metalltechnik	454	369	330	39	58	16	30	12	20	6	1	—	
Elektrotechnik	359	232	214	18	89	12	26	51	21	8	7	2	
Bautechnik	220	137	107	30	70	6	54	10	11	2	—	—	
Holztechnik	105	74	62	12	26	3	14	9	3	2	—	—	
Textiltechnik und Bekleidung	59	34	18	16	20	5	11	4	5	—	—	—	
Chemie, Physik und Biologie	70	39	39	—	25	3	—	22	1	—	5	—	
Drucktechnik	71	53	51	2	9	3	3	3	7	2	—	—	
Farbtechnik und Raumgestaltung	110	83	78	5	17	5	6	6	7	—	—	3	
Gesundheit	171	143	140	3	15	11	—	4	9	4	—	—	
Körperpflege	121	114	105	9	5	4	—	1	2	—	—	—	
Ernährung und Hauswirtschaft	410	355	345	10	31	10	10	11	9	6	2	7	
Agrarwirtschaft	115	90	86	4	14	3	11	—	5	1	—	5	
Sozialpäd./-pflegerischer Bereich	389	10	—	10	115	30	—	85	92	5	5	162	
Mehrere Berufsfelder	619	365	216	149	133	1	33	99	48	—	1	72	
darunter Sonderschulen	280	272	160	112	8	—	6	2	—	—	—	—	
Insgesamt	4 584	3 040	2 709	331	830	176	294	360	327	54	40	293	
öffentliche Schulen	4 099	2 927	2 605	322	578	161	256	161	278	54	40	222	
private Schulen	485	113	104	9	252	15	38	199	49	x	x	71	
Klassen an Oberstufenzentren (OSZ)													
Wirtschaft und Verwaltung	1 228	916	893	23	167	59	82	26	82	15	19	29	
Metalltechnik	454	369	330	39	58	16	30	12	20	6	1	—	
Elektrotechnik	359	232	214	18	89	12	26	51	21	8	7	2	
Bautechnik	220	137	107	30	70	6	54	10	11	2	—	—	
Holztechnik	105	74	62	12	26	3	14	9	3	2	—	—	
Textiltechnik und Bekleidung	59	34	18	16	20	5	11	4	5	—	—	—	
Chemie, Physik und Biologie	69	39	39	—	24	3	—	21	1	—	5	—	
Drucktechnik	71	53	51	2	9	3	3	3	7	2	—	—	
Farbtechnik und Raumgestaltung	110	83	78	5	17	5	6	6	7	—	—	3	
Gesundheit	169	143	140	3	13	11	—	2	9	4	—	—	
Körperpflege	120	114	105	9	4	3	—	1	2	—	—	—	
Ernährung und Hauswirtschaft	409	354	345	9	31	10	10	11	9	6	2	7	
Agrarwirtschaft	115	90	86	4	14	3	11	—	5	1	—	5	
Sozialpäd./-pflegerischer Bereich	41	5	—	5	3	3	—	—	17	2	5	9	
zusammen	3 529	2 643	2 468	175	545	142	247	156	199	48	39	55	
an öffentlichen Schulen außerhalb OSZ													
Wirtschaft und Verwaltung	13	—	—	—	—	—	—	—	—	3	—	10	
Sozialpäd./-pflegerischer Bereich	171	5	—	5	19	19	—	—	57	3	—	87	
Mehrere Berufsfelder	386	279	137	142	14	—	9	5	22	—	1	70	
darunter Sonderschulen	245	237	132	105	8	—	6	2	—	—	—	—	
zusammen	570	284	137	147	33	19	9	5	79	6	1	167	
an privaten Schulen													
Wirtschaft und Verwaltung	70	26	25	1	36	5	14	17	5	x	x	3	
Chemie, Physik und Biologie	1	—	—	—	1	—	—	1	—	x	x	—	
Gesundheit	2	—	—	—	2	—	—	2	—	x	x	—	
Körperpflege	1	—	—	—	1	1	—	—	—	x	x	—	
Ernährung und Hauswirtschaft	1	1	—	1	—	—	—	—	—	x	x	—	
Sozialpäd./-pflegerischer Bereich	177	—	—	—	93	8	—	85	18	x	x	66	
Mehrere Berufsfelder	233	86	79	7	119	1	24	94	26	x	x	2	
darunter Sonderschulen	35	35	28	7	—	—	—	—	—	x	x	—	
zusammen	485	113	104	9	252	15	38	199	49	x	x	71	

2 Berufliche Schulen sowie Ausbildungsstätten des Gesundheitswesens in Berlin zu Beginn des Schuljahres 2007/08

2.9 Klassen und Schüler nach Berufsfeld, Schulart und Bildungsgang, rechtlichem Status der Schule und Organisation in Oberstufenzentren

Berufsfeld der Schulen	Berufliche Schulen Ins- gesamt	Davon											
		Berufsschule			Berufsfachschule				Fach- ober- schule	Berufs- ober- schule	Beruf- liche Gym- nasien	Fach- schule	
		insge- samt	duale Ausbil- dung	berufs- vorberei- tende Lehr- gänge ¹	insge- samt	beruf- liche Grund- bildung	Berufe gemäß BBiG/ HwO	Berufe außer- halb BBiG/ HwO					
Schüler insgesamt													
Wirtschaft und Verwaltung	31 190	21 853	21 416	437	4 775	1 645	2 174	956	2 001	426	1 167	968	
Metalltechnik	9 647	7 761	7 141	620	1 205	370	583	252	461	126	94	–	
Elektrotechnik	7 766	4 563	4 335	228	2 049	306	573	1 170	482	141	494	37	
Bautechnik	4 166	2 413	1 879	534	1 471	126	1 117	228	230	42	10	–	
Holztechnik	2 309	1 619	1 448	171	584	77	295	212	63	43	–	–	
Textiltechnik und Bekleidung	1 176	539	341	198	508	144	262	102	129	–	–	–	
Chemie, Physik und Biologie	1 570	734	734	–	486	73	–	413	29	–	321	–	
Drucktechnik	1 473	1 027	989	38	222	81	75	66	180	44	–	–	
Farbtechnik und Raumgestaltung	2 391	1 784	1 647	137	381	129	120	132	165	–	–	61	
Gesundheit	4 103	3 442	3 398	44	358	283	–	75	237	66	–	–	
Körperpflege	2 852	2 689	2 554	135	118	97	–	21	45	–	–	–	
Ernährung und Hauswirtschaft	10 044	8 780	8 597	183	648	231	214	203	208	124	136	148	
Agrarwirtschaft	2 281	1 832	1 745	87	276	62	214	–	98	14	–	61	
Sozialpäd./-pflegerischer Bereich	8 985	137	–	137	2 208	780	–	1 428	2 301	101	354	3 884	
Mehrere Berufsfelder	8 379	4 173	2 225	1 948	2 214	10	521	1 683	907	–	29	1 056	
darunter Sonderschulen	2 895	2 781	1 250	1 531	114	–	105	9	–	–	–	–	
Insgesamt	98 332	63 346	58 449	4 897	17 503	4 414	6 148	6 941	7 536	1 127	2 605	6 215	
öffentliche Schulen	89 793	61 754	56 952	4 802	13 150	4 079	5 577	3 494	6 562	1 127	2 605	4 595	
private Schulen	8 539	1 592	1 497	95	4 353	335	571	3 447	974	x	x	1 620	
Schüler an Oberstufenzentren (OSZ)													
Wirtschaft und Verwaltung	29 706	21 477	21 054	423	4 123	1 531	1 966	626	1 911	372	1 167	656	
Metalltechnik	9 647	7 761	7 141	620	1 205	370	583	252	461	126	94	–	
Elektrotechnik	7 766	4 563	4 335	228	2 049	306	573	1 170	482	141	494	37	
Bautechnik	4 166	2 413	1 879	534	1 471	126	1 117	228	230	42	10	–	
Holztechnik	2 309	1 619	1 448	171	584	77	295	212	63	43	–	–	
Textiltechnik und Bekleidung	1 176	539	341	198	508	144	262	102	129	–	–	–	
Chemie, Physik und Biologie	1 555	734	734	–	471	73	–	398	29	–	321	–	
Drucktechnik	1 473	1 027	989	38	222	81	75	66	180	44	–	–	
Farbtechnik und Raumgestaltung	2 391	1 784	1 647	137	381	129	120	132	165	–	–	61	
Gesundheit	4 075	3 442	3 398	44	330	283	–	47	237	66	–	–	
Körperpflege	2 834	2 689	2 554	135	100	79	–	21	45	–	–	–	
Ernährung und Hauswirtschaft	10 021	8 757	8 597	160	648	231	214	203	208	124	136	148	
Agrarwirtschaft	2 281	1 832	1 745	87	276	62	214	–	98	14	–	61	
Sozialpäd./-pflegerischer Bereich	1 198	59	–	59	87	87	–	–	441	47	354	210	
zusammen	80 598	58 696	55 862	2 834	12 455	3 579	5 419	3 457	4 679	1 019	2 576	1 173	
an öffentlichen Schulen außerhalb OSZ													
Wirtschaft und Verwaltung	340	–	–	–	–	–	–	–	–	54	–	286	
Sozialpäd./-pflegerischer Bereich	4 143	78	–	78	500	500	–	–	1 402	54	–	2 109	
Mehrere Berufsfelder	4 712	2 980	1 090	1 890	195	–	158	37	481	–	29	1 027	
darunter Sonderschulen	2 625	2 511	1 038	1 473	114	–	105	9	–	–	–	–	
zusammen	9 195	3 058	1 090	1 968	695	500	158	37	1 883	108	29	3 422	
an privaten Schulen													
Wirtschaft und Verwaltung	1 144	376	362	14	652	114	208	330	90	x	x	26	
Chemie, Physik und Biologie	15	–	–	–	15	–	–	15	–	x	x	–	
Gesundheit	28	–	–	–	28	–	–	28	–	x	x	–	
Körperpflege	18	–	–	–	18	18	–	–	–	x	x	–	
Ernährung und Hauswirtschaft	23	23	–	23	–	–	–	–	–	x	x	–	
Sozialpäd./-pflegerischer Bereich	3 644	–	–	–	1 621	193	–	1 428	458	x	x	1 565	
Mehrere Berufsfelder	3 667	1 193	1 135	58	2 019	10	363	1 646	426	x	x	29	
darunter Sonderschulen	270	270	212	58	–	–	–	–	–	x	x	–	
zusammen	8 539	1 592	1 497	95	4 353	335	571	3 447	974	x	x	1 620	

¹ einschl. Berufsgrundbildungsjahr

15 Absolventen der beruflichen Schulen sowie der Ausbildungsstätten des Gesundheitswesens in Berlin 1996 bis 2007 nach Schularten

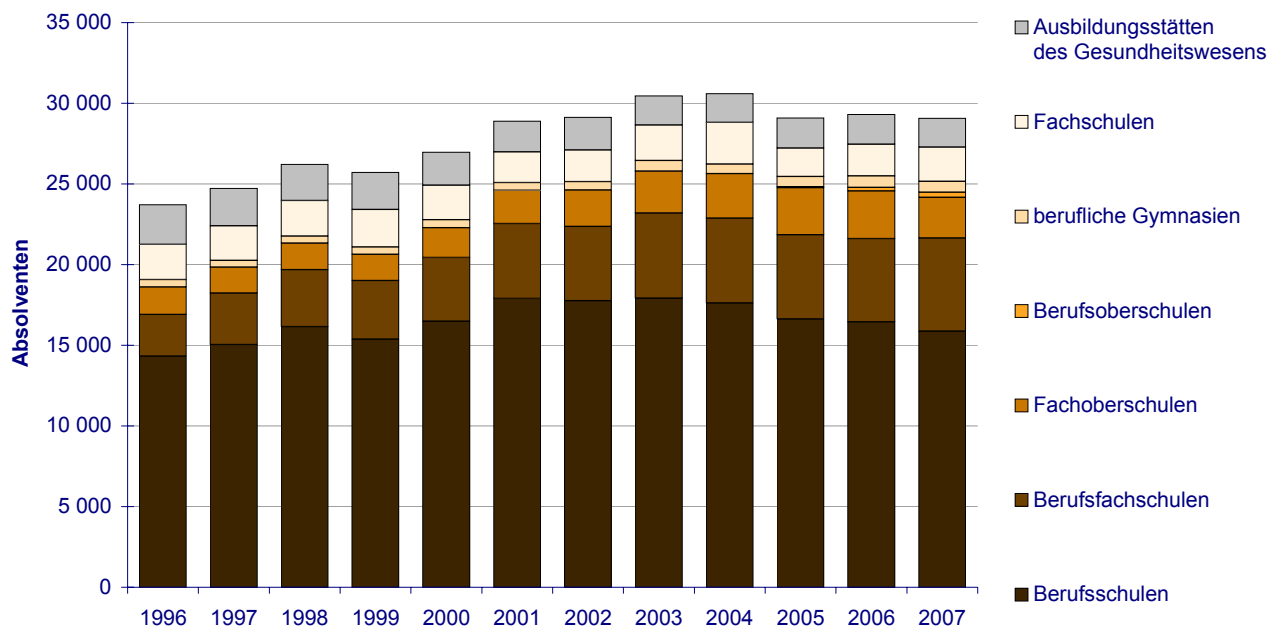

3 Berufsschulen im dualen System in Berlin am 10. Oktober 2007

3.1 Schulen, Klassen und Auszubildende, darunter Ausländer, nach Berufsfeld, Geschlecht und Schuljahrgang

Berufsfeld der Klasse — rechtlicher Status der Schule	Schulen ¹	Klassen	Auszubildende ²						
			ins- gesamt	darunter weiblich		Schuljahrgang			
				Anzahl	% von ins- gesamt	1.	2.	3.	4.
insgesamt									
Wirtschaft und Verwaltung	x	915	21 340	12 913	60,5	8 444	7 278	5 618	—
Metalltechnik	x	355	7 553	612	8,1	2 478	2 122	1 848	1 105
Elektrotechnik	x	188	3 916	316	8,1	1 196	1 191	994	535
Bautechnik	x	108	1 906	158	8,3	753	571	582	—
Holztechnik	x	62	1 428	161	11,3	542	478	408	—
Textiltechnik und Bekleidung	x	18	341	264	77,4	133	129	79	—
Chemie, Physik und Biologie	x	39	734	381	51,9	213	205	213	103
Drucktechnik	x	51	989	364	36,8	339	341	309	—
Farbtechnik und Raumgestaltung	x	82	1 733	314	18,1	695	555	483	—
Gesundheit	x	140	3 398	3 285	96,7	1 281	1 119	998	—
Körperpflege	x	105	2 554	2 193	85,9	953	747	773	81
Ernährung und Hauswirtschaft	x	349	8 639	4 393	50,9	3 256	2 984	2 399	—
Agrarwirtschaft	x	86	1 745	778	44,6	556	585	604	—
Mehrere Berufsfelder	x	211	2 173	858	39,5	780	680	553	160
darunter Sonderberufsschulen	7	160	1 250	633	50,6	498	394	329	29
Insgesamt	43	2 709	58 449	26 990	46,2	21 619	18 985	15 861	1 984
öffentliche Schulen	39	2 605	56 952	26 483	46,5	21 101	18 484	15 514	1 853
private Schulen	4	104	1 497	507	33,9	518	501	347	131
darunter Ausländer									
Wirtschaft und Verwaltung	x	x	958	526	54,9	446	296	216	—
Metalltechnik	x	x	308	9	2,9	124	86	60	38
Elektrotechnik	x	x	94	6	6,4	35	27	15	17
Bautechnik	x	x	55	3	5,5	34	11	10	—
Holztechnik	x	x	54	5	9,3	22	16	16	—
Textiltechnik und Bekleidung	x	x	51	39	76,5	17	28	6	—
Chemie, Physik und Biologie	x	x	11	8	72,7	7	1	2	1
Drucktechnik	x	x	39	14	35,9	11	16	12	—
Farbtechnik und Raumgestaltung	x	x	95	6	6,3	41	30	24	—
Gesundheit	x	x	351	347	98,9	130	119	102	—
Körperpflege	x	x	361	289	80,1	157	98	101	5
Ernährung und Hauswirtschaft	x	x	469	170	36,2	182	180	107	—
Agrarwirtschaft	x	x	15	11	73,3	4	2	9	—
Mehrere Berufsfelder	x	x	106	59	55,7	37	38	27	4
darunter Sonderberufsschulen	x	x	75	44	58,7	32	22	21	—
Insgesamt	x	x	2 967	1 492	50,3	1 247	948	707	65
öffentliche Schulen	x	x	2 918	1 466	50,2	1 231	927	699	61
private Schulen	x	x	49	26	53,1	16	21	8	4

¹ gezählt werden schulische Einrichtungen

² außerdem 490 Schüler (davon 199 Auszubildende in Splitterberufen, die eine Berufsschule im übrigen Bundesgebiet besuchen und 291 beurlaubte Schüler)

3 Berufsschulen im dualen System in Berlin am 10. Oktober 2007

3.2 Auszubildende nach Berufsbereich, Berufsgruppe, Geschlecht und Schuljahrgang

Berufsbereich / Berufsgruppe — rechtlicher Status der Schule	Ins- gesamt	Männ- lich	Weib- lich	Schuljahrgang			
				1.	2.	3.	4.
I Berufe in der Land-, Tier-, Forstwirtschaft und im Gartenbau	1 797	999	798	574	603	620	–
2 Tierwirtschaftliche Berufe	340	112	228	123	103	114	–
5 Gartenbauberufe	1 457	887	570	451	500	506	–
III Fertigungsberufe	19 357	16 859	2 498	6 568	5 933	4 976	1 880
10 Steinbearbeiter / innen	25	21	4	10	8	7	–
12 Keramiker / innen	22	17	5	6	7	9	–
13 Berufe in der Glasherstellung und -bearbeitung	26	23	3	9	9	6	2
14 Chemieberufe	167	99	68	50	39	50	28
15 Kunststoffberufe	58	57	1	23	17	18	–
16 Papierherstellungs-, Papierverarbeitungsberufe	35	33	2	12	9	14	–
17 Druck- und Druckweiterverarbeitungsberufe	919	576	343	324	319	276	–
18 Berufe in der Holzbearbeitung	20	18	2	–	10	10	–
22 Berufe in der spanenden Metallverformung	303	295	8	103	81	61	58
25 Metall- und Anlagenbauberufe	776	761	15	222	209	175	170
26 Blechkonstruktions- und Installationsberufe	1 175	1 160	15	358	306	278	233
27 Maschinenbau- und -wartungsberufe	762	706	56	200	236	176	150
28 Fahr-, Flugzeugbau- und -wartungsberufe	2 593	2 489	104	813	781	533	466
29 Werkzeug- und Formenbauberufe	77	73	4	25	22	16	14
30 Feinwerktechnische und verwandte Berufe	671	305	366	202	160	182	127
31 Elektroberufe	3 353	3 092	261	1 021	898	804	630
32 Montierer / innen und Metallberufe, a.n.g.	94	92	2	37	29	26	2
35 Berufe in der Textilverarbeitung	254	28	226	95	119	40	–
37 Berufe in der Lederherstellung, Leder- und Fellverarbeitung	59	26	33	26	14	19	–
39 Berufe in der Back-, Konditor- und Süßwarenherstellung	455	330	125	142	147	166	–
40 Fleischer / innen	140	131	9	42	56	42	–
41 Köche / Köchinnen	2 391	2 001	390	856	827	708	–
42 Berufe in der Getränke-, Genußmittelherstellung	18	18	–	5	9	4	–
43 Übrige Ernährungsberufe	116	82	34	39	42	35	–
44 Hochbauberufe	705	698	7	481	108	116	–
46 Tiefbauberufe	225	225	–	–	117	108	–
48 Ausbauberufe	734	714	20	177	278	279	–
49 Raumausstatter / innen, Polster(er / innen)	241	186	55	95	83	63	–
50 Berufe in der Holz- und Kunststoffverarbeitung	1 218	1 059	159	494	383	341	–
51 Maler / innen, Lackierer / innen und verwandte Berufe	1 492	1 326	166	595	484	413	–
52 Warenprüfer / innen, Versandfertigmacher / innen	169	158	11	76	93	–	–
54 Maschinen- und Anlagenführer / innen, a.n.g.	64	60	4	30	33	1	–
IV Technische Berufe	972	482	490	311	272	285	104
62 Techniker / innen, a.n.g.	124	88	36	46	39	39	–
63 Technische Sonderfachkräfte	573	281	292	166	161	171	75
64 Technische Zeichner / innen und verwandte Berufe	275	113	162	99	72	75	29
V Dienstleistungsberufe	36 323	13 119	23 204	14 166	12 177	9 980	–
66 Verkaufspersonal	1 719	373	1 346	692	634	393	–
67 Groß- und Einzelhandelskaufleute, Ein- und Verkaufsfachleute	6 520	3 174	3 346	2 680	2 258	1 582	–
68 Warenkaufleute, a.n.g., Vertreter / innen	412	113	299	145	128	139	–
69 Bank-, Bausparkassen-, Versicherungsfachleute	1 419	702	717	601	535	283	–
70 Andere Dienstleistungskaufleute und zugehörige Berufe	2 422	864	1 558	1 016	795	611	–
71 Berufe des Landverkehrs	237	230	7	84	101	52	–
73 Berufe des Nachrichtenverkehrs	149	96	53	91	58	–	–
74 Lagerverwalter / innen, Lager-, Transportarbeiter / innen	495	463	32	210	153	132	–
75 Berufe in der Unternehmensleitung, -beratung und -prüfung	509	170	339	199	171	139	–
77 Rechnungskaufleute, Informatiker / innen	1 285	1 126	159	487	399	399	–
78 Büroberufe, Kaufmännische Angestellte, a.n.g.	8 838	2 383	6 455	3 247	2 843	2 748	–
79 Dienst- und Wachberufe	168	136	32	44	59	65	–
80 Sicherheitsberufe, a.n.g.	53	48	5	17	20	16	–
82 Publizistische, Übersetzungs-, Bibliotheks- u. verwandte Berufe	308	62	246	117	101	90	–
83 Künstlerische und zugeordnete Berufe	862	581	281	309	273	280	–
85 Übrige Gesundheitsdienstberufe	3 088	64	3 024	1 169	1 011	908	–
90 Berufe in der Körperpflege	2 278	235	2 043	888	706	684	–
91 Hotel- und Gaststättenberufe	4 225	1 487	2 738	1 703	1 527	995	–
92 Haus- und ernährungswirtschaftliche Berufe	458	80	378	140	148	170	–
93 Reinigungs- und Entsorgungsberufe	878	732	146	327	257	294	–
Insgesamt	58 449	31 459	26 990	21 619	18 985	15 861	1 984
öffentliche Schulen	56 952	30 469	26 483	21 101	18 484	15 514	1 853
private Schulen	1 497	990	507	518	501	347	131

3 Berufsschulen im dualen System in Berlin am 10. Oktober 2007

3.3 Auszubildende nach Berufsfeld und Alter

Berufsfeld der Klasse — rechtlicher Status der Schule	Ins- gesamt	Alter in Jahren¹								
		16 und jünger	17	18	19	20	21	22	23	24 und älter
absolut										
Wirtschaft und Verwaltung	21 340	243	1 155	2 094	3 098	3 414	3 404	2 868	1 838	3 226
Metalltechnik	7 553	161	719	1 142	1 503	1 281	884	598	417	848
Elektrotechnik	3 916	56	314	447	560	534	499	461	337	708
Bautechnik	1 906	43	221	366	361	278	219	138	113	167
Holztechnik	1 428	27	87	212	238	221	160	149	104	230
Textiltechnik und Bekleidung	341	4	13	37	49	51	42	36	30	79
Chemie, Physik und Biologie	734	15	71	91	102	129	132	81	43	70
Drucktechnik	989	11	45	75	88	143	161	143	115	208
Farbtechnik und Raumgestaltung	1 733	27	144	258	330	273	206	145	84	266
Gesundheit	3 398	74	316	518	615	596	443	273	193	370
Körperpflege	2 554	48	233	417	549	391	287	192	150	287
Ernährung und Hauswirtschaft	8 639	148	673	1 314	1 597	1 425	1 073	808	607	994
Agrarwirtschaft	1 745	19	129	274	296	289	203	156	89	290
Mehrere Berufsfelder	2 173	23	111	189	361	396	323	218	176	376
darunter										
Sonderberufsschulen	1 250	2	17	86	189	228	199	119	103	307
Insgesamt	58 449	899	4 231	7 434	9 747	9 421	8 036	6 266	4 296	8 119
öffentliche Schulen	56 952	869	4 110	7 281	9 523	9 188	7 824	6 094	4 170	7 893
private Schulen	1 497	30	121	153	224	233	212	172	126	226
in %										
Wirtschaft und Verwaltung	100	1,1	5,4	9,8	14,5	16,0	16,0	13,4	8,6	15,1
Metalltechnik	100	2,1	9,5	15,1	19,9	17,0	11,7	7,9	5,5	11,2
Elektrotechnik	100	1,4	8,0	11,4	14,3	13,6	12,7	11,8	8,6	18,1
Bautechnik	100	2,3	11,6	19,2	18,9	14,6	11,5	7,2	5,9	8,8
Holztechnik	100	1,9	6,1	14,8	16,7	15,5	11,2	10,4	7,3	16,1
Textiltechnik und Bekleidung	100	1,2	3,8	10,9	14,4	15,0	12,3	10,6	8,8	23,2
Chemie, Physik und Biologie	100	2,0	9,7	12,4	13,9	17,6	18,0	11,0	5,9	9,5
Drucktechnik	100	1,1	4,6	7,6	8,9	14,5	16,3	14,5	11,6	21,0
Farbtechnik und Raumgestaltung	100	1,6	8,3	14,9	19,0	15,8	11,9	8,4	4,8	15,3
Gesundheit	100	2,2	9,3	15,2	18,1	17,5	13,0	8,0	5,7	10,9
Körperpflege	100	1,9	9,1	16,3	21,5	15,3	11,2	7,5	5,9	11,2
Ernährung und Hauswirtschaft	100	1,7	7,8	15,2	18,5	16,5	12,4	9,4	7,0	11,5
Agrarwirtschaft	100	1,1	7,4	15,7	17,0	16,6	11,6	8,9	5,1	16,6
Mehrere Berufsfelder	100	1,1	5,1	8,7	16,6	18,2	14,9	10,0	8,1	17,3
darunter										
Sonderberufsschulen	100	0,2	1,4	6,9	15,1	18,2	15,9	9,5	8,2	24,6
Insgesamt	100	1,5	7,2	12,7	16,7	16,1	13,7	10,7	7,3	13,9
öffentliche Schulen	100	1,5	7,2	12,8	16,7	16,1	13,7	10,7	7,3	13,9
private Schulen	100	2,0	8,1	10,2	15,0	15,6	14,2	11,5	8,4	15,1

¹ Alter am 31.12.2007

3 Berufsschulen im dualen System in Berlin am 10. Oktober 2007

3.4 Auszubildende nach Berufsfeld und schulischer Vorbildung

Berufsfeld der Klasse — rechtlicher Status der Schule	Ins- gesamt	Schulische Vorbildung							
		ohne Hauptschulabschluss			Hauptschulabschluss		mittlerer Schul- abschluss ²	Fach- hoch- schul- reife	allg. Hoch- schul- reife
		ohne	mit	übrige	einfacher Abschluss 9. Klasse ¹	er- weiterter Abschluss ¹			
		Abschluss der Schule für Lernbehinderte							
absolut									
Wirtschaft und Verwaltung	21 340	52	3	225	707	2 285	9 361	1 439	7 268
Metalltechnik	7 553	14	9	270	734	1 834	3 831	205	656
Elektrotechnik	3 916	1	—	28	134	314	2 008	270	1 161
Bautechnik	1 906	—	5	135	256	633	654	48	175
Holztechnik	1 428	1	1	121	311	451	401	13	129
Textiltechnik und Bekleidung	341	1	2	25	46	129	91	8	39
Chemie, Physik und Biologie	734	—	—	—	—	1	331	23	379
Drucktechnik	989	1	—	7	34	77	362	110	398
Farbtechnik und Raumgestaltung	1 733	9	18	250	335	571	437	27	86
Gesundheit	3 398	—	—	11	86	454	2 213	107	527
Körperpflege	2 554	3	1	108	380	709	1 124	51	178
Ernährung und Hauswirtschaft	8 639	—	6	296	833	2 333	3 608	337	1 226
Agrarwirtschaft	1 745	—	—	101	316	505	700	2	121
Mehrere Berufsfelder	2 173	48	92	141	299	419	811	46	317
darunter									
Sonderberufsschulen	1 250	48	92	141	289	391	256	7	26
Insgesamt	58 449	130	137	1 718	4 471	10 715	25 932	2 686	12 660
öffentliche Schulen	56 952	130	137	1 688	4 415	10 623	25 149	2 617	12 193
private Schulen	1 497	—	—	30	56	92	783	69	467
in %									
Wirtschaft und Verwaltung	100	0,2	0,0	1,1	3,3	10,7	43,9	6,7	34,1
Metalltechnik	100	0,2	0,1	3,6	9,7	24,3	50,7	2,7	8,7
Elektrotechnik	100	0,0	—	0,7	3,4	8,0	51,3	6,9	29,6
Bautechnik	100	—	0,3	7,1	13,4	33,2	34,3	2,5	9,2
Holztechnik	100	0,1	0,1	8,5	21,8	31,6	28,1	0,9	9,0
Textiltechnik und Bekleidung	100	0,3	0,6	7,3	13,5	37,8	26,7	2,3	11,4
Chemie, Physik und Biologie	100	—	—	—	—	0,1	45,1	3,1	51,6
Drucktechnik	100	0,1	—	0,7	3,4	7,8	36,6	11,1	40,2
Farbtechnik und Raumgestaltung	100	0,5	1,0	14,4	19,3	32,9	25,2	1,6	5,0
Gesundheit	100	—	—	0,3	2,5	13,4	65,1	3,1	15,5
Körperpflege	100	0,1	0,0	4,2	14,9	27,8	44,0	2,0	7,0
Ernährung und Hauswirtschaft	100	—	0,1	3,4	9,6	27,0	41,8	3,9	14,2
Agrarwirtschaft	100	—	—	5,8	18,1	28,9	40,1	0,1	6,9
Mehrere Berufsfelder	100	2,2	4,2	6,5	13,8	19,3	37,3	2,1	14,6
darunter									
Sonderberufsschulen	100	3,8	7,4	11,3	23,1	31,3	20,5	0,6	2,1
Insgesamt	100	0,2	0,2	2,9	7,6	18,3	44,4	4,6	21,7
öffentliche Schulen	100	0,2	0,2	3,0	7,8	18,7	44,2	4,6	21,4
private Schulen	100	—	—	2,0	3,7	6,1	52,3	4,6	31,2

1 einschl. gleichwertiger Abschlüsse

2 einschl. gleichwertiger Abschlüsse; bis Schuljahr 2004/05 Realschulabschluss

3 Berufsschulen im dualen System in Berlin am 10. Oktober 2007

3.5 Deutsche und ausländische Auszubildende nach Geschlecht und schulischer Vorbildung

Gegenstand der Nachweisung	Ins- gesamt	Schulische Vorbildung							
		ohne Hauptschulabschluss			Hauptschulabschluss		mittlerer Schul- abschluss ²	Fach- hoch- schul- reife	allg. Hoch- schul- reife
		ohne	mit	übrige	einfacher Abschluss 9. Klasse ¹	er- weiterter Abschluss ¹			
		Abschluss der Schule für Lernbehinderte							
Berufsschulen									
Schüler insgesamt	57 199	82	45	1 577	4 182	10 324	25 676	2 679	12 634
männlich	30 842	48	37	1 205	2 887	6 431	13 646	1 299	5 289
weiblich	26 357	34	8	372	1 295	3 893	12 030	1 380	7 345
Deutsche zusammen	54 307	77	44	1 430	3 816	9 457	24 482	2 616	12 385
männlich	29 398	45	36	1 105	2 676	5 967	13 113	1 273	5 183
weiblich	24 909	32	8	325	1 140	3 490	11 369	1 343	7 202
Ausländer zusammen	2 892	5	1	147	366	867	1 194	63	249
männlich	1 444	3	1	100	211	464	533	26	106
weiblich	1 448	2	–	47	155	403	661	37	143
Sonderberufsschulen									
Schüler insgesamt	1 250	48	92	141	289	391	256	7	26
männlich	617	27	37	76	138	169	145	6	19
weiblich	633	21	55	65	151	222	111	1	7
Deutsche zusammen	1 175	45	85	128	273	365	247	7	25
männlich	586	25	34	71	132	157	143	6	18
weiblich	589	20	51	57	141	208	104	1	7
Ausländer zusammen	75	3	7	13	16	26	9	–	1
männlich	31	2	3	5	6	12	2	–	1
weiblich	44	1	4	8	10	14	7	–	–

1 einschl. gleichwertiger Abschlüsse

2 einschl. gleichwertiger Abschlüsse; bis Schuljahr 2004/05 Realschulabschluss

3 Berufsschulen im dualen System in Berlin am 10. Oktober 2007

3.6 Auszubildende im 1. Ausbildungsjahr nach dem Jahr des Erwerbs der schulischen Vorbildung

Jahr des Erwerbs	Ins- gesamt	Schulische Vorbildung							
		ohne Hauptschulabschluss			Hauptschulabschluss		mittlerer Schul- abschluss ²	Fach- hoch- schul- reife	allg. Hoch- schul- reife
		ohne	mit	übrige	einfacher Abschluss 9. Klasse ¹	er- weiterter Abschluss ¹			
		Abschluss der Schule für Lernbehinderte							
Berufsschulen und Sonderberufsschulen									
Berichtsjahr	10 076	13	8	235	690	1 927	4 391	484	2 328
Vorjahr	5 182	17	27	164	463	1 176	1 821	327	1 187
und früher	6 361	34	29	367	629	1 242	2 542	277	1 241
insgesamt	21 619	64	64	766	1 782	4 345	8 754	1 088	4 756
in % nach Jahr des Erwerbs									
Berichtsjahr	46,6	20,3	12,5	30,7	38,7	44,3	50,2	44,5	48,9
Vorjahr	24,0	26,6	42,2	21,4	26,0	27,1	20,8	30,1	25,0
und früher	29,4	53,1	45,3	47,9	35,3	28,6	29,0	25,5	26,1
insgesamt	100	100	100	100	100	100	100	100	100
in % nach Abschlüssen									
Berichtsjahr	100	0,1	0,1	2,3	6,8	19,1	43,6	4,8	23,1
Vorjahr	100	0,3	0,5	3,2	8,9	22,7	35,1	6,3	22,9
und früher	100	0,5	0,5	5,8	9,9	19,5	40,0	4,4	19,5
insgesamt	100	0,3	0,3	3,5	8,2	20,1	40,5	5,0	22,0
darunter Sonderberufsschulen									
Berichtsjahr	79	4	6	12	24	24	9	—	—
Vorjahr	159	6	15	14	46	61	13	2	2
und früher	260	14	17	43	62	57	58	1	8
insgesamt	498	24	38	69	132	142	80	3	10
in % nach Jahr des Erwerbs									
Berichtsjahr	15,9	16,7	15,8	17,4	18,2	16,9	11,3	—	—
Vorjahr	31,9	25,0	39,5	20,3	34,8	43,0	16,3	66,7	20,0
und früher	52,2	58,3	44,7	62,3	47,0	40,1	72,5	33,3	80,0
insgesamt	100	100	100	100	100	100	100	100	100
in % nach Abschlüssen									
Berichtsjahr	100	5,1	7,6	15,2	30,4	30,4	11,4	—	—
Vorjahr	100	3,8	9,4	8,8	28,9	38,4	8,2	1,3	1,3
und früher	100	5,4	6,5	16,5	23,8	21,9	22,3	0,4	3,1
insgesamt	100	4,8	7,6	13,9	26,5	28,5	16,1	0,6	2,0

1 einschl. gleichwertiger Abschlüsse

2 einschl. gleichwertiger Abschlüsse; bis Schuljahr 2004/05 Realschulabschluss

3 Berufsschulen im dualen System in Berlin am 10. Oktober 2007

3.7 Auszubildende nach Berufsfeld, Zeitform des Unterrichts und wöchentlich erteilten Unterrichtsstunden

Berufsfeld der Klasse — rechtlicher Status der Schule	Ins- gesamt	Teilzeitunterricht							Blockunterricht	
		ins- gesamt	davon Unterrichtsstunden						ins- gesamt	darunter in der betriebl. Aus- bildung ¹
			8	9	10	11	12	mehr als 12		
Wirtschaft und Verwaltung	21 340	18 645	—	—	—	—	15 014	3 631	2 695	1 517
Metalltechnik	7 553	3 910	1 055	—	1 925	—	816	114	3 643	2 405
Elektrotechnik	3 916	983	—	—	983	—	—	—	2 933	1 860
Bautechnik	1 906	1 574	828	109	—	—	206	431	332	228
Holztechnik	1 428	1 428	10	—	20	503	329	566	—	—
Textiltechnik und Bekleidung	341	341	64	—	188	—	89	—	—	—
Chemie, Physik und Biologie	734	734	396	—	—	—	47	291	—	—
Drucktechnik	989	164	—	—	—	32	103	29	825	525
Farbtechnik und Raumgestaltung	1 733	1 733	28	—	—	—	1 705	—	—	—
Gesundheit	3 398	3 319	—	—	—	—	3 291	28	79	—
Körperpflege	2 554	2 523	1 936	—	293	—	294	—	31	23
Ernährung und Hauswirtschaft	8 639	8 639	—	648	7 691	—	300	—	—	—
Agrarwirtschaft	1 745	635	436	—	—	—	199	—	1 110	896
Mehrere Berufsfelder	2 173	1 240	40	1	8	—	597	594	933	608
darunter										
Sonderberufsschulen	1 250	1 240	40	1	8	—	597	594	10	2
Insgesamt	58 449	45 868	4 793	758	11 108	535	22 990	5 684	12 581	8 062
öffentliche Schulen	56 952	45 615	4 793	758	11 108	535	22 899	5 522	11 337	7 332
private Schulen	1 497	253	—	—	—	—	91	162	1 244	730

1 Schüler am Stichtag ohne Unterricht

3.8 Auszubildende nach Sitz des Ausbildungsbetriebes und Wohnsitz

Sitz des Ausbildungsbetriebes	Auszubildende	davon mit Wohnsitz in		
		Berlin	Brandenburg	übrigen Bundesländern
absolut				
Berlin	55 583	48 793	6 271	519
Brandenburg	2 172	885	1 255	32
übrige Bundesländer	694	171	293	230
Insgesamt	58 449	49 849	7 819	781
in %				
Berlin	95,1	97,9	80,2	66,5
Brandenburg	3,7	1,8	16,1	4,1
übrige Bundesländer	1,2	0,3	3,7	29,4
Insgesamt	100	100	100	100

3 Berufsschulen im dualen System in Berlin am 10. Oktober 2007

3.9 Absolventen/Abgänger, darunter Ausländer, des Schuljahres 2006/07 nach Berufsfeld und Erfolg

Berufsfeld der Schule — rechtlicher Status der Schule	Schüler zu Beginn des Schul jahres	Absol- venten und Abgänger ins- gesamt ¹	davon haben den Bildungsgang				erworbene Schulabschlüsse ²			
			vollständig durchlaufen			vor Beendi- gung abge- brochen	Haupt- schul- ab- schluss	erw. Haupt- schul- ab- schluss	mitt- lerer Schul- ab- schluss ³	Fach- hoch- schul- reife
			zu- sammen	davon						
				mit Erfolg	ohne Erfolg					
insgesamt										
Wirtschaft und Verwaltung	21 229	8 102	6 711	6 109	602	1 391	25	48	193	—
Metalltechnik	7 056	1 888	1 520	1 312	208	368	—	2	13	12
Elektrotechnik	4 326	1 481	1 245	1 179	66	236	—	—	—	—
Bautechnik	1 754	617	496	407	89	121	10	21	29	—
Holztechnik	1 411	470	423	347	76	47	4	—	7	—
Textiltechnik und Bekleidung	311	115	75	61	14	40	—	1	—	—
Chemie, Physik und Biologie	704	192	183	181	2	9	—	—	—	—
Drucktechnik	981	384	348	316	32	36	—	—	—	—
Farbtechnik und Raumgestaltung	1 637	504	400	278	122	104	6	—	—	—
Gesundheit	3 447	1 256	1 078	985	93	178	—	—	—	—
Körperpflege	2 570	905	689	535	154	216	—	—	—	—
Ernährung und Hauswirtschaft	8 531	2 494	2 457	1 866	591	37	5	—	41	—
Agrarwirtschaft	1 724	542	433	389	44	109	15	—	4	—
Mehrere Berufsfelder	2 112	725	581	533	48	144	50	72	18	—
darunter										
Sonderberufsschulen	1 203	497	376	329	47	121	50	72	18	—
Insgesamt	57 793	19 675	16 639	14 498	2 141	3 036	115	144	305	12
öffentliche Schulen	56 439	19 308	16 322	14 190	2 132	2 986	103	126	303	12
private Schulen	1 354	367	317	308	9	50	12	18	2	—
darunter Ausländer										
Wirtschaft und Verwaltung	882	480	324	269	55	156	3	4	13	—
Metalltechnik	288	104	59	37	22	45	—	—	—	—
Elektrotechnik	109	35	20	15	5	15	—	—	—	—
Bautechnik	33	21	8	6	2	13	1	—	2	—
Holztechnik	56	5	—	—	—	5	—	—	—	—
Textiltechnik und Bekleidung	42	5	1	1	—	4	—	—	—	—
Chemie, Physik und Biologie	8	1	1	1	—	—	—	—	—	—
Drucktechnik	42	15	12	6	6	3	—	—	—	—
Farbtechnik und Raumgestaltung	72	34	20	7	13	14	—	—	—	—
Gesundheit	350	152	104	77	27	48	—	—	—	—
Körperpflege	307	105	64	37	27	41	—	—	—	—
Ernährung und Hauswirtschaft	424	129	119	88	31	10	—	—	4	—
Agrarwirtschaft	20	12	12	6	6	—	—	—	—	—
Mehrere Berufsfelder	93	23	18	17	1	5	2	2	—	—
darunter										
Sonderberufsschulen	61	15	11	10	1	4	2	2	—	—
Insgesamt	2 726	1 121	762	567	195	359	6	6	19	—
öffentliche Schulen	2 689	1 112	754	559	195	358	6	5	19	—
private Schulen	37	9	8	8	—	1	—	1	—	—

1 einschl. Abbrecher, die in der bundeseinheitlichen Schulstatistik nicht nachgewiesen werden

2 von Absolventen und Abgängern erworben

3 einschl. gleichwertiger Abschlüsse; bis Schuljahr 2004/05 Realschulabschluss

4 Berufsschulen – Berufsvorbereitung und berufliche Grundbildung in Berlin am 10. Oktober 2007

4.1 Schulen, Klassen und Schüler, darunter Ausländer, nach Lehrgangsart und Geschlecht

Lehrgangsart — rechtlicher Status der Schule	Schulen ¹	Klassen	Schüler						
			ins- gesamt	darunter weiblich		darunter Ausländer			
				Anzahl	% von Sp. 3	ins- gesamt	% von Sp. 3	weiblich	
								Anzahl	% v. Sp.6
	1	2	3	4	5	6	7	8	9

Berufsschulen und Sonderberufsschulen

Berufsgrundbildungsjahr	x	1	14	4	28,6	—	—	—	—
Berufsvorbereitung	x	330	4 883	1 706	34,9	888	18,2	308	34,7
Vollzeitlehrgänge 11. Schuljahr	x	198	3 136	1 131	36,1	752	24,0	260	34,6
berufsqualifizierend (BQL, BVQB) ..	x	86	1 447	467	32,3	367	25,4	110	30,0
berufsqualifizierend (BQL-FL)	x	46	518	214	41,3	106	20,5	42	39,6
MDQM ² - Stufe I	x	66	1 171	450	38,4	279	23,8	108	38,7
Teilzeitlehrgang ³	x	132	1 747	575	32,9	136	7,8	48	35,3
Insgesamt	45	331	4 897	1 710	34,9	888	18,1	308	34,7
öffentliche Schulen	42	322	4 802	1 662	34,6	880	18,3	304	34,5
private Schulen	3	9	95	48	50,5	8	8,4	4	50,0

darunter Sonderberufsschulen

Berufsgrundbildungsjahr	x	—	—	—	—	—	—	—	—
Berufsvorbereitung	x	112	1 531	583	38,1	236	15,4	73	30,9
Vollzeitlehrgänge 11. Schuljahr	x	80	1 195	453	37,9	220	18,4	67	30,5
berufsqualifizierend (BQL, BVQB) ..	x	26	466	152	32,6	82	17,6	18	22,0
berufsqualifizierend (BQL-FL)	x	40	464	185	39,9	83	17,9	26	31,3
MDQM ² - Stufe I	x	14	265	116	43,8	55	20,8	23	41,8
Teilzeitlehrgang ³	x	32	336	130	38,7	16	4,8	6	37,5
Insgesamt	13	112	1 531	583	38,1	236	15,4	73	30,9
öffentliche Schulen	12	105	1 473	560	38,0	235	16,0	73	31,1
private Schulen	1	7	58	23	39,7	1	1,7	—	—

1 gezählt werden schulische Einrichtungen

2 Modulare Duale Qualifizierungsmaßnahme

3 Berufsschulteil einjähriger BV-Maßnahmen des Arbeitsamts

4 Berufsschulen – Berufsvorbereitung und berufliche Grundbildung in Berlin am 10. Oktober 2007

4.2 Schüler, darunter Ausländer, nach Berufsfeld, Zeitform des Unterrichts und Lehrgangsart

Berufsfeld der Klasse — rechtlicher Status der Schule	Ins- gesamt	Berufs- grund- bildungs- jahr	Vollzeit			Teilzeit
			Lehrgang berufs- qualifi-zierend (BQL, BVQB)	Lehrgang berufs- qualifi-zierend (BQL-FL)	Modulare Duale Quali- fizierungs- maßnahme Stufe I	berufs- vor- bereitender Lehrgang¹
			11.Schuljahr	11.Schuljahr	11.Schuljahr	
Insgesamt						
Wirtschaft und Verwaltung	537	—	53	20	133	331
Metalltechnik	900	—	285	105	137	373
Elektrotechnik	335	—	159	—	93	83
Bautechnik	553	—	134	—	84	335
Holztechnik	387	—	152	63	112	60
Textiltechnik und Bekleidung	347	—	59	80	101	107
Drucktechnik	38	14	24	—	—	—
Farbtechnik und Raumgestaltung	259	—	50	34	152	23
Gesundheit	48	—	24	4	—	20
Körperpflege	177	—	67	—	110	—
Ernährung und Hauswirtschaft	569	—	285	125	142	17
Agrarwirtschaft	272	—	79	73	107	13
Sozialpädagog./pflegerischer Bereich	137	—	30	—	—	107
Mehrere Berufsfelder	338	—	46	14	—	278
Insgesamt	4 897	14	1 447	518	1 171	1 747
öffentliche Schulen	4 802	14	1 424	518	1 171	1 675
private Schulen	95	—	23	—	—	72
darunter Ausländer						
Wirtschaft und Verwaltung	97	—	23	4	32	38
Metalltechnik	137	—	69	17	31	20
Elektrotechnik	75	—	56	—	8	11
Bautechnik	85	—	37	—	23	25
Holztechnik	77	—	32	17	28	—
Textiltechnik und Bekleidung	96	—	26	24	44	2
Drucktechnik	7	—	7	—	—	—
Farbtechnik und Raumgestaltung	42	—	6	5	30	1
Gesundheit	4	—	3	1	—	—
Körperpflege	64	—	25	—	39	—
Ernährung und Hauswirtschaft	120	—	57	31	31	1
Agrarwirtschaft	31	—	11	6	13	1
Sozialpädagog./pflegerischer Bereich	31	—	8	—	—	23
Mehrere Berufsfelder	22	—	7	1	—	14
Insgesamt	888	—	367	106	279	136
öffentliche Schulen	880	—	363	106	279	132
private Schulen	8	—	4	—	—	4

¹ Berufsschulteil einjähriger BV-Maßnahmen des Arbeitsamts

4 Berufsschulen – Berufsvorbereitung und berufliche Grundbildung in Berlin am 10. Oktober 2007

4.3 Schüler nach Lehrgangsart und Alter

Lehrgangsart — rechtlicher Status der Schule	Ins- gesamt	Alter in Jahren¹									
		15 und jünger	16	17	18	19	20	21	22	23	24 und älter
absolut											
Berufsgrundbildungsjahr	14	—	—	1	1	3	2	3	1	1	2
Berufsvorbereitung	4 883	9	494	1 936	1 439	579	202	77	59	40	48
Vollzeitlehrgänge 11. Schuljahr	3 136	8	405	1 454	890	251	77	21	13	4	13
berufsqualifizierend (BQL, BVQB)	1 447	7	205	698	395	96	28	10	6	1	1
berufsqualifizierend (BQL-FL)	518	—	31	197	196	66	14	1	2	—	11
MDQM² - Stufe I	1 171	1	169	559	299	89	35	10	5	3	1
Teilzeitlehrgang³	1 747	1	89	482	549	328	125	56	46	36	35
Insgesamt	4 897	9	494	1 937	1 440	582	204	80	60	41	50
öffentliche Schulen	4 802	7	491	1 924	1 423	563	196	78	56	29	35
private Schulen	95	2	3	13	17	19	8	2	4	12	15
in %											
Berufsgrundbildungsjahr	100	—	—	7,1	7,1	21,4	14,3	21,4	7,1	7,1	14,3
Berufsvorbereitung	100	0,2	10,1	39,6	29,5	11,9	4,1	1,6	1,2	0,8	1,0
Vollzeitlehrgänge 11. Schuljahr	100	0,3	12,9	46,4	28,4	8,0	2,5	0,7	0,4	0,1	0,4
berufsqualifizierend (BQL, BVQB)	100	0,5	14,2	48,2	27,3	6,6	1,9	0,7	0,4	0,1	0,1
berufsqualifizierend (BQL-FL)	100	—	6,0	38,0	37,8	12,7	2,7	0,2	0,4	—	2,1
MDQM² - Stufe I	100	0,1	14,4	47,7	25,5	7,6	3,0	0,9	0,4	0,3	0,1
Teilzeitlehrgang³	100	0,1	5,1	27,6	31,4	18,8	7,2	3,2	2,6	2,1	2,0
Insgesamt	100	0,2	10,1	39,6	29,4	11,9	4,2	1,6	1,2	0,8	1,0
öffentliche Schulen	100	0,1	10,2	40,1	29,6	11,7	4,1	1,6	1,2	0,6	0,7
private Schulen	100	2,1	3,2	13,7	17,9	20,0	8,4	2,1	4,2	12,6	15,8

¹ Alter am 31.12.2007

² Modulare-Duale-Qualifizierungsmaßnahme

³ Berufsschulteil einjähriger BV-Maßnahmen des Arbeitsamts

4 Berufsschulen – Berufsvorbereitung und berufliche Grundbildung in Berlin am 10. Oktober 2007

4.4 Schüler, darunter Ausländer, nach Lehrgangsart und schulischer Vorbildung

Lehrgangsart — rechtlicher Status der Schule	Ins- gesamt	Schulische Vorbildung						
		ohne Hauptschulabschluss			Hauptschulabschluss		mittlerer Schul- abschluss ²	allg. Hoch- schul- reife
		ohne	mit	übrige	einfacher Abschluss 9. Klasse ¹	er- weiterter Abschluss ¹		
		Abschluss der Schule für Lernbehinderte						
insgesamt								
Berufsgrundbildungsjahr	14	—	—	—	—	—	7	7
Berufsvorbereitung	4 883	415	354	1 780	1 633	522	175	4
Vollzeitlehrgänge 11. Schuljahr	3 136	356	289	1 336	1 100	48	7	—
berufsqualifizierend (BQL, BVQB)	1 447	65	147	617	600	17	1	—
berufsqualifizierend (BQL-FL)	518	257	128	85	38	4	6	—
MDQM ³ - Stufe I	1 171	34	14	634	462	27	—	—
Teilzeitlehrgang ⁴	1 747	59	65	444	533	474	168	4
Insgesamt	4 897	415	354	1 780	1 633	522	182	11
öffentliche Schulen	4 802	415	352	1 748	1 620	507	152	8
private Schulen	95	—	2	32	13	15	30	3
in %								
Berufsgrundbildungsjahr	100	—	—	—	—	—	50,0	50,0
Berufsvorbereitung	100	8,5	7,2	36,5	33,4	10,7	3,6	0,1
Vollzeitlehrgänge 11. Schuljahr	100	11,4	9,2	42,6	35,1	1,5	0,2	—
berufsqualifizierend (BQL, BVQB)	100	4,5	10,2	42,6	41,5	1,2	0,1	—
berufsqualifizierend (BQL-FL)	100	49,6	24,7	16,4	7,3	0,8	1,2	—
MDQM ³ - Stufe I	100	2,9	1,2	54,1	39,5	2,3	—	—
Teilzeitlehrgang ⁴	100	3,4	3,7	25,4	30,5	27,1	9,6	0,2
Insgesamt	100	8,5	7,2	36,3	33,3	10,7	3,7	0,2
öffentliche Schulen	100	8,6	7,3	36,4	33,7	10,6	3,2	0,2
private Schulen	100	—	2,1	33,7	13,7	15,8	31,6	3,2
darunter Ausländer								
Berufsgrundbildungsjahr	—	—	—	—	—	—	—	—
Berufsvorbereitung	888	84	36	440	271	45	12	—
Vollzeitlehrgänge 11. Schuljahr	752	82	36	390	234	9	1	—
berufsqualifizierend (BQL, BVQB)	367	19	18	195	131	3	1	—
berufsqualifizierend (BQL-FL)	106	55	16	32	2	1	—	—
MDQM ³ - Stufe I	279	8	2	163	101	5	—	—
Teilzeitlehrgang ⁴	136	2	—	50	37	36	11	—
Insgesamt	888	84	36	440	271	45	12	—
öffentliche Schulen	880	84	35	439	269	43	10	—
private Schulen	8	—	1	1	2	2	2	—
Ausländeranteile								
Berufsgrundbildungsjahr	—	—	—	—	—	—	—	—
Berufsvorbereitung	100	9,5	4,1	49,5	30,5	5,1	1,4	—
Vollzeitlehrgänge 11. Schuljahr	100	10,9	4,8	51,9	31,1	1,2	0,1	—
berufsqualifizierend (BQL, BVQB)	100	5,2	4,9	53,1	35,7	0,8	0,3	—
berufsqualifizierend (BQL-FL)	100	51,9	15,1	30,2	1,9	0,9	—	—
MDQM ³ - Stufe I	100	2,9	0,7	58,4	36,2	1,8	—	—
Teilzeitlehrgang ⁴	100	1,5	—	36,8	27,2	26,5	8,1	—
Insgesamt	100	9,5	4,1	49,5	30,5	5,1	1,4	—
öffentliche Schulen	100	9,5	4,0	49,9	30,6	4,9	1,1	—
private Schulen	100	—	12,5	12,5	25,0	25,0	25,0	—

1 einschl. gleichwertiger Abschlüsse – 2 einschl. gleichwertiger Abschlüsse; bis Schuljahr 2004/05 Realschulabschluss –
3 Modulare-Duale-Qualifizierungsmaßnahme – 4 Berufsschulteil einjähriger BV-Maßnahmen des Arbeitsamts

4 Berufsschulen – Berufsvorbereitung und berufliche Grundbildung in Berlin am 10. Oktober 2007
4.5 Absolventen/Abgänger, darunter Ausländer, des Schuljahres 2006/07 nach Lehrgangsart und Erfolg

Lehrgangsart — rechtlicher Status der Schule	Schüler zu Beginn des Schul- jahres	Absol- venten und Abgänger ins- gesamt¹	davon haben den Bildungsgang				erworbene Schulabschlüsse²	
			vollständig durchlaufen			vor Beendi- gung abge- brochen	Haupt- schul- ab- schluss	erw. Haupt- schul- ab- schluss
			zu- sammen	davon				
				mit Erfolg	ohne Erfolg			
insgesamt								
Vollzeitlehrgang 10. Schuljahr - BB10³	186	186	170	66	104	16	66	x
Berufsgrundbildungsjahr	12	13	13	13	—	—	—	—
Berufsvorbereitung	4 936	5 921	4 325	x	x	1 596	479	657
Vollzeitlehrgänge 11. Schuljahr	3 080	2 975	2 135	1 297	838	840	479	657
berufsqualifizierend (BQL, BVQB)	1 451	1 482	1 106	715	391	376	279	424
berufsqualifizierend (BQL-FL)	414	264	188	98	90	76	41	2
MDQM⁴ - Stufe I	1 215	1 229	841	484	357	388	159	231
Teilzeitlehrgang⁵	1 856	2 946	2 190	x	x	756	x	x
Insgesamt	5 134	6 120	4 508	x	x	1 612	545	657
öffentliche Schulen	5 031	5 980	4 409	x	x	1 571	543	647
private Schulen	103	140	99	x	x	41	2	10
darunter Ausländer								
Vollzeitlehrgang 10. Schuljahr - BB10³	27	27	23	8	15	4	8	x
Berufsgrundbildungsjahr	—	—	—	—	—	—	—	—
Berufsvorbereitung	908	931	632	x	x	299	96	96
Vollzeitlehrgänge 11. Schuljahr	714	663	442	235	207	221	96	96
berufsqualifizierend (BQL, BVQB)	300	298	206	114	92	92	40	51
berufsqualifizierend (BQL-FL)	84	55	36	18	18	19	10	—
MDQM⁴ - Stufe I	330	310	200	103	97	110	46	45
Teilzeitlehrgang⁵	194	268	190	x	x	78	x	x
Insgesamt	935	958	655	x	x	303	104	96
öffentliche Schulen	928	950	649	x	x	301	104	93
private Schulen	7	8	6	x	x	2	—	3

1 einschl. Abbrecher, die in der bundeseinheitlichen Schulstatistik nicht nachgewiesen werden

2 von Absolventen und Abgängern erworben

3 berufsbehäftigender Lehrgang

4 Modulare Duale Qualifizierungsmaßnahme

5 Berufsschulteil einjähriger BV-Maßnahmen des Arbeitsamts

5 Berufsfachschulen in Berlin am 10. Oktober 2007

5.1 Schulen, Klassen und Schüler, darunter Ausländer, nach Berufsfeld bzw. Ausbildungsgang und Geschlecht

Berufsfeld der Grundbildung Ausbildungsgang — rechtlicher Status der Schule	Schulen ¹	Klassen	Schüler						
			ins- gesamt	darunter weiblich		darunter Ausländer			
				Anzahl	% von Sp. 3	ins- gesamt	% von Sp. 3	weiblich	
								Anzahl	% v. Sp. 6
	1	2	3	4	5	6	7	8	9
berufliche Grundbildung ⁴									
Wirtschaft und Verwaltung	16	65	1 655	758	45,8	489	29,5	210	42,9
Metalltechnik	4	15	353	7	2,0	89	25,2	1	1,1
Elektrotechnik	3	12	306	13	4,2	57	18,6	1	1,8
Bautechnik	2	7	143	11	7,7	28	19,6	—	—
Holztechnik	1	3	77	4	5,2	5	6,5	—	—
Textiltechnik und Bekleidung	1	5	144	127	88,2	53	36,8	46	86,8
Chemie, Physik und Biologie	1	3	73	40	54,8	15	20,5	14	93,3
Drucktechnik	1	3	81	27	33,3	15	18,5	—	—
Farbtechnik und Raumgestaltung	1	5	129	61	47,3	20	15,5	10	50,0
Gesundheit	2	11	283	263	92,9	81	28,6	78	96,3
Körperpflege	2	4	97	93	95,9	29	29,9	29	100,0
Ernährung und Hauswirtschaft	2	10	231	105	45,5	34	14,7	9	26,5
Agrarwirtschaft	1	3	62	32	51,6	5	8,1	—	—
Sozialpädagog./pflegerischer Bereich	13	30	780	588	75,4	101	12,9	73	72,3
Zusammen	50	176	4 414	2 129	48,2	1 021	23,1	471	46,1
öffentliche Schulen	39	161	4 079	1 919	47,0	989	24,2	452	45,7
private Schulen	11	15	335	210	62,7	32	9,6	19	59,4
Berufsausbildung									
Berufe gemäß BBiG/HwO	x	294	6 148	2 209	35,9	962	15,6	383	39,8
ohne MDQM ²	x	182	3 929	1 580	40,2	600	15,3	300	50,0
2-jährig	x	10	215	42	19,5	28	13,0	7	25,0
3-jährig und länger	x	172	3 714	1 538	41,4	572	15,4	293	51,2
MDQM ²	x	112	2 219	629	28,3	362	16,3	83	22,9
2-jährig	x	19	356	88	24,7	89	25,0	14	15,7
3-jährig	x	93	1 863	541	29,0	273	14,7	69	25,3
Berufe außerhalb BBiG/HwO ³	x	275	5 513	2 415	43,8	490	8,9	214	43,7
1-jährig	x	3	42	15	35,7	—	—	—	—
2-jährig	x	91	1 832	1 181	64,5	227	12,4	136	59,9
3-jährig	x	181	3 639	1 219	33,5	263	7,2	78	29,7
Altenpflege	x	85	1 428	1 040	72,8	105	7,4	79	75,2
3-jährig und länger	x	85	1 428	1 040	72,8	105	7,4	79	75,2
Zusammen	66	654	13 089	5 664	43,3	1 557	11,9	676	43,4
öffentliche Schulen	36	417	9 071	3 373	37,2	1 228	13,5	497	40,5
private Schulen	30	237	4 018	2 291	57,0	329	8,2	179	54,4
insgesamt									
Insgesamt	78	830	17 503	7 793	44,5	2 578	14,7	1 147	44,5
öffentliche Schulen	45	578	13 150	5 292	40,2	2 217	16,9	949	42,8
private Schulen	29	252	4 353	2 501	57,5	361	8,3	198	54,8

¹ gezählt werden schulische Einrichtungen

² Modulare Duale Qualifizierungsmaßnahme Stufe II

³ ohne Altenpflege

⁴ einjährige Grundbildung Sozialwesen (ermöglicht den Zugang zum Fachschulstudium für einige Sozial- und Erziehungsberufe), einjährige Bildungsgänge Wirtschaft und gewerblich-technische Fachrichtungen

5 Berufsfachschulen in Berlin am 10. Oktober 2007

5.2 Schüler nach Berufsfeld bzw. Ausbildungsberuf, Geschlecht und Schuljahrgang

Berufsfeld der Grundbildung / Ausbildungsberuf — rechtlicher Status der Schule	Ins- gesamt	Männ- lich	Weib- lich	Schuljahrgang		
				1.	2.	3. und höher
Berufliche Grundbildung	4 414	2 285	2 129	4 414	—	—
einjährige Grundstufe - Sozialwesen	780	192	588	780	—	—
einjähriger Grundbildungslehrgang	3 634	2 093	1 541	3 634	—	—
Wirtschaft	1 655	897	758	1 655	—	—
Gewerblich-technische Fachrichtungen	1 979	1 196	783	1 979	—	—
Metalltechnik	353	346	7	353	—	—
Elektrotechnik	306	293	13	306	—	—
Bautechnik	143	132	11	143	—	—
Holztechnik	77	73	4	77	—	—
Textiltechnik und Bekleidung	144	17	127	144	—	—
Chemie, Physik und Biologie	73	33	40	73	—	—
Drucktechnik	81	54	27	81	—	—
Farbtechnik und Raumgestaltung	129	68	61	129	—	—
Gesundheit	283	20	263	283	—	—
Körperpflege	97	4	93	97	—	—
Ernährung und Hauswirtschaft	231	126	105	231	—	—
Agrarwirtschaft	62	30	32	62	—	—
Berufsausbildung	13 089	7 425	5 664	5 896	4 011	3 182
anerkannte Ausbildungsberufe gemäß BBiG bzw. HwO	6 148	3 939	2 209	2 638	1 834	1 676
Steinmetz / Steinbildhauer	27	16	11	27	—	—
Mediengestalter f. Digital- u. Printmedien - Medienoperating	25	15	10	—	—	25
Mediengestalter für Digital- u. Printmedien - Medientechnik	73	31	42	69	4	—
Holzbearbeitungsmechaniker	24	21	3	24	—	—
Anlagenmechaniker für Sanitär-, Heizung- u. Klimatechnik	73	73	—	20	18	35
Konstruktionsmechaniker - Ausrüstungstechnik	83	83	—	21	20	42
Fertigungsmechaniker	87	86	1	43	44	—
Kraftfahrzeugservicemechaniker	76	74	2	43	33	—
Elektroniker für Energie- und Gebäudetechnik	86	79	7	24	21	41
Elektroniker - Betriebstechnik	18	17	1	18	—	—
Elektroniker - Geräte und Systeme	22	21	1	22	—	—
IT-System-Elektroniker	9	8	1	9	—	—
Modenäher/Modeschneider	156	9	147	86	46	24
Maurer	72	69	3	26	22	24
Beton- und Stahlbetonbauer	69	69	—	26	20	23
Zimmerer	65	59	6	26	18	21
Glaser	25	23	2	25	—	—
Bodenleger	37	33	4	—	37	—
Tischler	112	86	26	22	18	72
Fachkraft für Möbel-, Küchen- und Umzugsservice	25	25	—	25	—	—
Technische Zeichner	139	99	40	83	56	—
Bauzeichner	313	201	112	137	87	89
Kaufmann/-frau im Groß- und Außenhandel	463	283	180	158	150	155
Kaufmann/-frau für audiovisuelle Medien	48	25	23	27	21	—
Informations- u. Telekommunikationssystem-Kaufmann/-frau	163	148	15	54	39	70
Fachinformatiker-Systemintegration oder Anwendungsentwicklung	76	76	—	27	24	25
Bürokaufmann/-frau	891	362	529	314	292	285
Kaufmann/-frau für Bürokommunikation	672	258	414	247	218	207
Berufe der Modulen Dualen Qualifizierung - Stufe II	2 219	1 590	629	1 035	646	538
Gärtner - Friedhofsgärtnerei	143	99	44	58	40	45
Floristen	93	4	89	30	34	29
Zerspanungsmechaniker	21	21	—	21	—	—
Anlagenmechaniker für Sanitär-, Heizung- u. Klimatechnik	126	126	—	41	35	50
Konstruktionsmechaniker - Ausrüstungstechnik	99	98	1	43	19	37
Industriemechaniker - Betriebstechnik	70	67	3	23	18	29
Fertigungsmechaniker	64	63	1	18	17	29
Fahrradmonteur	40	35	5	24	16	—
Elektroinstallateur	6	6	—	—	—	6
Elektroniker für Energie- und Gebäudetechnik	149	147	2	53	41	55
Elektroanlagenmonteur	163	159	4	67	38	58
Modenäher/Modeschneider	106	5	101	59	35	12

5 Berufsfachschulen in Berlin am 10. Oktober 2007

5.2 Schüler nach Berufsfeld bzw. Ausbildungsberuf, Geschlecht und Schuljahrgang

Berufsfeld der Grundbildung / Ausbildungsberuf — rechtlicher Status der Schule	Ins- gesamt	Männ- lich	Weib- lich	Schuljahrgang		
				1.	2.	3. und höher
Hochbaufacharbeiter	102	102	–	56	46	–
Ausbaufacharbeiter	83	83	–	47	36	–
Trockenbaumonteur	83	83	–	54	29	–
Tischler	157	140	17	88	38	31
Maler	154	118	36	79	45	30
Informations- u. Telekommunikationssystem-Kaufmann/frau	156	132	24	55	45	56
Bürokaufmann/-frau	112	38	74	51	33	28
Fachkraft im Gastgewerbe	131	48	83	97	34	–
Hauswirtschaftler/in im städt. Bereich	161	16	145	71	47	43
Berufe außerhalb des BBiG bzw. der HwO ¹	5 513	3 098	2 415	2 736	1 787	990
Assistenten für Automatisierungs- und Computertechnik	159	151	8	88	30	41
Assistenten für mechatronische Systeme	118	115	3	44	27	47
Assistenten für Medientechnik	376	307	69	195	66	115
Assistenten für Metallographie und physikalische Werkstoffanalyse	64	52	12	27	16	21
Assistenten für Metalltechnik	72	70	2	55	17	–
Assistenten für Mode und Design	102	5	97	72	30	–
Assistenten für technische Kommunikation u. Dokumentation	98	86	12	52	27	19
Assistenten für Tourismus	44	6	38	6	38	–
Assistenten für Unternehmenssoftware	29	23	6	29	–	–
Biologisch-Technische Assistenten	167	65	102	93	47	27
Chemisch-Biologisch-Technische Assistenten	104	40	64	45	41	18
Chemisch-Technische Assistenten	194	125	69	94	56	44
Datenverarbeitungsassistenten	60	48	12	20	40	–
Kaufmännische Assistenten für Informationsverarbeitung	112	90	22	44	43	25
Kaufmännische Assistenten - Schwerpkt. Personal u. Organisation	333	158	175	215	118	–
PC Assistenten (Assistenten für Elektronik und Datentechnik)	297	283	14	138	95	64
Physikalisch-Technische Assistenten	52	47	5	21	19	12
Technische Assistenten für Datenverarbeitung im Bauwesen	146	129	17	58	41	47
Technische Assistenten für Denkmalpflege	82	47	35	46	21	15
Technische Assistenten für Elektronik und Datentechnik	88	82	6	36	33	19
Technische Assistenten für Gebäudetechnik	119	107	12	54	27	38
Technische Assistenten für Geovisualisierung	66	47	19	27	19	20
Technische Assistenten für Gestaltungstechnik	132	26	106	79	29	24
Technische Assistenten für Lebensmittelanalytik	38	19	19	21	17	–
Technische Assistenten für Lebensmitteltechnik	32	14	18	21	11	–
Technische Assistenten für medizinische Gerätetechnik	229	179	50	86	71	72
Technische Assistenten für Produktdesign	262	123	139	121	84	57
Technische Assistenten für regenerative Energien	151	144	7	82	36	33
Technische Assistenten für Veranstaltungstechnik	69	59	10	46	–	23
Artisten	20	14	6	5	15	–
Bühnentänzer	8	4	4	–	8	–
Fachkraft für Büro - u. Telekommunikation	9	3	6	4	5	–
Fremdsprachensekretäre	680	128	552	369	311	–
Foto-Design	120	50	70	44	39	37
Grafik-Design	237	93	144	88	84	65
Industrietechnologe (Datentechnik/Wirtschaftsinformatik)	34	28	6	18	16	–
Industrietechnologe-Mechatron. Syst./Fertigungsautomatisierg.	71	59	12	35	36	–
Mode-Design	128	12	116	45	41	42
Sekretäre	58	23	35	17	41	–
Sekretäreinnen im Gesundheitswesen	75	–	75	45	30	–
Wirtschaftler	239	32	207	112	62	65
Podologen ²	21	3	18	21	–	–
Diätassistenten ²	18	2	16	18	–	–
Altenpflege	1 428	388	1 040	522	390	516
Insgesamt	17 503	9 710	7 793	10 310	4 011	3 182
öffentliche Schulen	13 150	7 858	5 292	8 383	2 696	2 071 ³
private Schulen	4 353	1 852	2 501	1 927	1 315	1 111

¹ ohne Altenpflege

² Berufe an Ausbildungsstätten des Gesundheitswesens

³ einschl. 212 Schüler im 4. Schuljahrgang

5 Berufsfachschulen in Berlin am 10. Oktober 2007

5.3 Schüler nach Berufsfeld bzw. Ausbildungsgang und Alter

Berufsfeld der Grundbildung Ausbildungsgang — rechtlicher Status der Schule	Ins- gesamt	Alter in Jahren ¹							
		16 und jünger	17	18	19	20	21	22	23 und älter
absolut									
Grundbildung	4 414	560	1 677	1 196	567	198	83	57	76
Wirtschaft und Verwaltung	1 655	225	554	458	223	85	31	30	49
Metalltechnik	353	41	168	83	38	10	10	3	—
Elektrotechnik	306	40	116	100	35	10	5	—	—
Bautechnik	143	13	68	42	16	2	1	1	—
Holztechnik	77	10	35	21	4	3	—	3	1
Textiltechnik und Bekleidung	144	11	70	41	18	2	1	1	—
Chemie, Physik und Biologie	73	9	22	23	8	9	1	1	—
Drucktechnik	81	8	28	24	11	8	—	2	—
Farbtechnik und Raumgestaltung	129	15	49	35	17	6	2	3	2
Gesundheit	283	40	120	81	30	8	2	2	—
Körperpflege	97	7	31	37	13	5	—	—	4
Ernährung und Hauswirtschaft	231	38	118	47	20	7	1	—	—
Agrarwirtschaft	62	9	22	21	7	2	1	—	—
Sozialpädagogisch/pflegerischer Bereich ...	780	94	276	183	127	41	28	11	20
Berufsausbildung	13 089	336	1 448	2 214	2 237	1 773	1 313	989	2 779
Berufe gemäß BBiG/HwO	6 148	156	730	1 269	1 284	931	670	408	700
ohne MDQM ²	3 929	118	464	758	760	571	436	287	535
2-jährig	215	7	28	45	39	35	16	17	28
3-jährig und länger	3 714	111	436	713	721	536	420	270	507
MDQM ²	2 219	38	266	511	524	360	234	121	165
2-jährig	356	6	64	101	88	37	26	9	25
3-jährig	1 863	32	202	410	436	323	208	112	140
Berufe außerhalb BBiG/HwO ³	5 513	179	708	892	876	734	538	500	1 086
1-jährig	42	—	—	1	14	15	7	2	3
2-jährig	1 832	31	157	210	210	238	223	231	532
3-jährig	3 639	148	551	681	652	481	308	267	551
Altenpflege	1 428	1	10	53	77	108	105	81	993
3-jährig und länger	1 428	1	10	53	77	108	105	81	993
Insgesamt	17 503	896	3 125	3 410	2 804	1 971	1 396	1 046	2 855
öffentliche Schulen	13 150	827	2 856	3 013	2 363	1 502	953	643	993
private Schulen	4 353	69	269	397	441	469	443	403	1 862

5 Berufsfachschulen in Berlin am 10. Oktober 2007

5.3 Schüler nach Berufsfeld bzw. Ausbildungsgang und Alter

Berufsfeld der Grundbildung Ausbildungsgang — rechtlicher Status der Schule	Ins- gesamt	Alter in Jahren¹							
		16 und jünger	17	18	19	20	21	22	23 und älter
in %									
Grundbildung	100	12,7	38,0	27,1	12,8	4,5	1,9	1,3	1,7
Wirtschaft und Verwaltung	100	13,6	33,5	27,7	13,5	5,1	1,9	1,8	3,0
Metalltechnik	100	11,6	47,6	23,5	10,8	2,8	2,8	0,8	—
Elektrotechnik	100	13,1	37,9	32,7	11,4	3,3	1,6	—	—
Bautechnik	100	9,1	47,6	29,4	11,2	1,4	0,7	0,7	—
Holztechnik	100	13,0	45,5	27,3	5,2	3,9	—	3,9	1,3
Textiltechnik und Bekleidung	100	7,6	48,6	28,5	12,5	1,4	0,7	0,7	—
Chemie, Physik und Biologie	100	12,3	30,1	31,5	11,0	12,3	1,4	1,4	—
Drucktechnik	100	9,9	34,6	29,6	13,6	9,9	—	2,5	—
Farbtechnik und Raumgestaltung	100	11,6	38,0	27,1	13,2	4,7	1,6	2,3	1,6
Gesundheit	100	14,1	42,4	28,6	10,6	2,8	0,7	0,7	—
Körperpflege	100	7,2	32,0	38,1	13,4	5,2	—	—	4,1
Ernährung und Hauswirtschaft	100	16,5	51,1	20,3	8,7	3,0	0,4	—	—
Agrarwirtschaft	100	14,5	35,5	33,9	11,3	3,2	1,6	—	—
Sozialpädagogisch/pflegerischer Bereich ...	100	12,1	35,4	23,5	16,3	5,3	3,6	1,4	2,6
Berufsausbildung	100	2,6	11,1	16,9	17,1	13,5	10,0	7,6	21,2
Berufe gemäß BBiG/HwO	100	2,5	11,9	20,6	20,9	15,1	10,9	6,6	11,4
ohne MDQM²	100	3,0	11,8	19,3	19,3	14,5	11,1	7,3	13,6
2-jährig	100	3,3	13,0	20,9	18,1	16,3	7,4	7,9	13,0
3-jährig und länger	100	3,0	11,7	19,2	19,4	14,4	11,3	7,3	13,7
MDQM²	100	1,7	12,0	23,0	23,6	16,2	10,5	5,5	7,4
2-jährig	100	1,7	18,0	28,4	24,7	10,4	7,3	2,5	7,0
3-jährig	100	1,7	10,8	22,0	23,4	17,3	11,2	6,0	7,5
Berufe außerhalb BBiG/HwO³	100	3,2	12,8	16,2	15,9	13,3	9,8	9,1	19,7
1-jährig	100	—	—	2,4	33,3	35,7	16,7	4,8	7,1
2-jährig	100	1,7	8,6	11,5	11,5	13,0	12,2	12,6	29,0
3-jährig	100	4,1	15,1	18,7	17,9	13,2	8,5	7,3	15,1
Altenpflege	100	0,1	0,7	3,7	5,4	7,6	7,4	5,7	69,5
3-jährig und länger	100	0,1	0,7	3,7	5,4	7,6	7,4	5,7	69,5
Insgesamt	100	5,1	17,9	19,5	16,0	11,3	8,0	6,0	16,3
öffentliche Schulen	100	6,3	21,7	22,9	18,0	11,4	7,2	4,9	7,6
private Schulen	100	1,6	6,2	9,1	10,1	10,8	10,2	9,3	42,8

¹ Alter am 31.12.2007

² Modulare Duale Qualifizierungsmaßnahme Stufe II

³ ohne Altenpflege

5 Berufsfachschulen in Berlin am 10. Oktober 2007

5.4 Schüler, darunter Ausländer, nach Berufsfeld bzw. Ausbildungsgang und schulischer Vorbildung

Berufsfeld der Grundbildung Ausbildungsgang — rechtlicher Status der Schule	Ins- gesamt	Schulische Vorbildung						Darunter mit beruflicher Vorbildung ³	
		ohne Ab- schluss	Hauptschulabschluss		mittlerer Schul- ab- schluss ²	Fach- hoch- schul- reife	allg. Hoch- schul- reife	abge- schlos- sene Berufs- aus- bildung	abge- brochene Berufs- aus- bildung
			einfacher Ab- schluss 9. Klasse ¹	er- weiterter Ab- schluss ¹					
insgesamt									
Grundbildung	4 414	10	49	3 275	1 071	2	7	27	114
Wirtschaft und Verwaltung	1 655	10	41	1 122	475	2	5	18	39
Metalltechnik	353	—	—	316	37	—	—	—	7
Elektrotechnik	306	—	—	259	47	—	—	—	3
Bautechnik	143	—	—	135	8	—	—	—	2
Holztechnik	77	—	—	62	14	—	1	—	3
Textiltechnik und Bekleidung	144	—	—	131	13	—	—	—	2
Chemie, Physik und Biologie	73	—	—	45	28	—	—	1	1
Drucktechnik	81	—	—	59	22	—	—	—	—
Farbtechnik und Raumgestaltung	129	—	—	99	30	—	—	1	6
Gesundheit	283	—	—	243	40	—	—	—	1
Körperpflege	97	—	7	89	1	—	—	—	1
Ernährung und Hauswirtschaft	231	—	—	178	53	—	—	—	1
Agrarwirtschaft	62	—	—	55	7	—	—	—	—
Sozialpädagog./pflegerischer Bereich	780	—	1	482	296	—	1	7	48
Berufsausbildung	13 089	7	555	2 282	8 676	271	1 298	235	434
Berufe gemäß BBiG/HwO	6 148	7	470	1 879	3 593	51	148	19	182
ohne MDQM ⁴	3 929	4	73	741	2 916	47	148	18	116
2-jährig	215	—	4	66	136	1	8	3	17
3-jährig und länger	3 714	4	69	675	2 780	46	140	15	99
MDQM ⁴	2 219	3	397	1 138	677	4	—	1	66
2-jährig	356	—	101	218	37	—	—	1	9
3-jährig	1 863	3	296	920	640	4	—	—	57
Berufe außerhalb BBiG/HwO ⁵	5 513	—	8	124	4 206	169	1 006	90	205
1-jährig	42	—	—	—	—	—	42	—	—
2-jährig	1 832	—	7	13	1 129	92	591	61	117
3-jährig	3 639	—	1	111	3 077	77	373	29	88
Altenpflege	1 428	—	77	279	877	51	144	126	47
3-jährig und länger	1 428	—	77	279	877	51	144	126	47
Insgesamt	17 503	17	604	5 557	9 747	273	1 305	262	548
öffentliche Schulen	13 150	6	504	4 949	7 177	114	400	68	383
private Schulen	4 353	11	100	608	2 570	159	905	194	165

5 Berufsfachschulen in Berlin am 10. Oktober 2007

5.4 Schüler, darunter Ausländer, nach Berufsfeld bzw. Ausbildungsgang und schulischer Vorbildung

Berufsfeld der Grundbildung Ausbildungsgang — rechtlicher Status der Schule	Ins- gesamt	Schulische Vorbildung						Darunter mit beruflicher Vorbildung ³	
		ohne Ab- schluss	Hauptschulabschluss		mittlerer Schul- ab- schluss ²	Fach- hoch- schul- reife	allg. Hoch- schul- reife	abge- schlos- sene Berufs- aus- bildung	abge- brochene Berufs- aus- bildung
			einfacher Ab- schluss 9. Klasse ¹	er- weiterter Ab- schluss ¹					
darunter Ausländer									
Grundbildung	1 021	—	9	813	194	1	4	6	19
Wirtschaft und Verwaltung	489	—	9	351	125	1	3	5	10
Metalltechnik	89	—	—	87	2	—	—	—	1
Elektrotechnik	57	—	—	51	6	—	—	—	—
Bautechnik	28	—	—	25	3	—	—	—	—
Holztechnik	5	—	—	5	—	—	—	—	—
Textiltechnik und Bekleidung	53	—	—	48	5	—	—	—	1
Chemie, Physik und Biologie	15	—	—	11	4	—	—	—	—
Drucktechnik	15	—	—	10	5	—	—	—	—
Farbtechnik und Raumgestaltung	20	—	—	18	2	—	—	1	2
Gesundheit	81	—	—	70	11	—	—	—	—
Körperpflege	29	—	—	29	—	—	—	—	1
Ernährung und Hauswirtschaft	34	—	—	31	3	—	—	—	—
Agrarwirtschaft	5	—	—	4	1	—	—	—	—
Sozialpädagog./pflegerischer Bereich	101	—	—	73	27	—	1	—	4
Berufsausbildung	1 557	2	106	332	1 003	17	97	26	54
Berufe gemäß BBiG/HwO	962	2	96	304	545	5	10	4	26
ohne MDQM ⁴	600	1	6	123	456	4	10	4	18
2-jährig	28	—	2	9	17	—	—	1	1
3-jährig und länger	572	1	4	114	439	4	10	3	17
MDQM ⁴	362	1	90	181	89	1	—	—	8
2-jährig	89	—	25	52	12	—	—	—	1
3-jährig	273	1	65	129	77	1	—	—	7
Berufe außerhalb BBiG/HwO ⁵	490	—	1	14	407	10	58	9	25
1-jährig	—	—	—	—	—	—	—	—	—
2-jährig	227	—	1	1	172	8	45	7	13
3-jährig	263	—	—	13	235	2	13	2	12
Altenpflege	105	—	9	14	51	2	29	13	3
3-jährig und länger	105	—	9	14	51	2	29	13	3
Insgesamt	2 578	2	115	1 145	1 197	18	101	32	73
öffentliche Schulen	2 217	2	105	1 097	982	8	23	9	52
private Schulen	361	—	10	48	215	10	78	23	21

1 einschl. gleichwertiger Abschlüsse

2 einschl. gleichwertiger Abschlüsse; bis Schuljahr 2004/05 Realschulabschluss

3 nur für Schüler im 1. Ausbildungsjahr

4 Modulare Duale Qualifizierungsmaßnahme Stufe II

5 ohne Altenpflege

5 Berufsfachschulen in Berlin am 10. Oktober 2007

5.5 Absolventen/Abgänger, darunter Ausländer, des Schuljahres 2006/07 nach Ausbildungsgang und Erfolg

Ausbildungsgang — rechtlicher Status der Schule	Schüler zu Beginn des Schul- jahres	Absol- venten und Abgänger ins- gesamt ¹	davon haben den Bildungsgang				erworbene Schulabschlüsse ²			
			vollständig durchlaufen			vor Beendi- gung abge- brochen	Haupt- schul- ab- schluss	erw. Haupt- schul- ab- schluss	mittlerer Schul- ab- schluss ³	Fach- hoch- schul- reife
			zu- sammen	davon						
				mit Erfolg	ohne Erfolg					
insgesamt										
Grundbildung	4 682	4 691	3 089	2 313	776	1 602	x	—	947	x
Grundbildung Sozialwesen ⁴	788	767	585	520	65	182	x	—	135	x
sonst. einjähr. Lehrgänge ⁵ .	3 894	3 924	2 504	1 793	711	1 420	x	—	812	x
Berufsausbildung	13 170	5 021	3 791	3 458	333	1 230	x	20	354	558
1-jährig	41	41	40	40	—	1	x	x	x	x
2-jährig	2 543	1 323	1 009	911	98	314	x	15	92	9
3-jährig	10 586	3 657	2 742	2 507	235	915	x	5	262	549
ohne MDQM ⁶	10 936	4 315	3 294	3 050	244	1 021	x	1	114	558
1-jährig	41	41	40	40	—	1	x	x	x	x
2-jährig	2 192	1 184	896	831	65	288	x	x	44	9
3-jährig	8 703	3 090	2 358	2 179	179	732	x	1	70	549
MDQM ⁶	2 234	706	497	408	89	209	x	19	240	x
2-jährig	351	139	113	80	33	26	x	15	48	x
3-jährig	1 883	567	384	328	56	183	x	4	192	x
Insgesamt	17 852	9 712	6 880	5 771	1 109	2 832	x	20	1 301	558
öffentliche Schulen	13 487	7 758	5 311	4 375	936	2 447	x	19	1 175	498
private Schulen	4 365	1 954	1 569	1 396	173	385	x	1	126	60
darunter Ausländer										
Grundbildung	1 093	1 061	582	373	209	479	x	—	117	x
Grundbildung Sozialwesen ⁴	109	106	76	55	21	30	x	—	9	x
sonst. einjähr. Lehrgänge ⁵ .	984	955	506	318	188	449	x	—	108	x
Berufsausbildung	1 465	469	302	260	42	167	x	2	30	38
1-jährig	1	—	—	—	—	—	x	x	x	x
2-jährig	374	165	112	90	22	53	x	2	12	1
3-jährig	1 090	304	190	170	20	114	x	—	18	37
ohne MDQM ⁶	1 131	403	265	233	32	138	x	—	8	38
1-jährig	1	—	—	—	—	—	x	x	x	x
2-jährig	290	143	95	79	16	48	x	—	4	1
3-jährig	840	260	170	154	16	90	x	—	4	37
MDQM ⁶	334	66	37	27	10	29	x	2	22	x
2-jährig	84	22	17	11	6	5	x	2	8	x
3-jährig	250	44	20	16	4	24	x	—	14	x
Insgesamt	2 558	1 530	884	633	251	646	x	2	147	38
öffentliche Schulen	2 241	1 410	801	567	234	609	x	2	146	32
private Schulen	317	120	83	66	17	37	x	—	1	6

1 einschl. Abbrecher, die in der bundeseinheitlichen Schulstatistik nicht nachgewiesen werden

2 überwiegend von Absolventen erworben

3 einschl. gleichwertiger Abschlüsse; bis Schuljahr 2004/05 Realschulabschluss

4 ermöglicht den Zugang zum Fachschulstudium für einige Sozial- und Erziehungsberufe (zur Erzieherausbildung nur noch bis Schuljahr 2004/05).

5 Wirtschaft und gewerblich-technische Fachrichtungen

6 Modulare Duale Qualifizierungsmaßnahme Stufe II

16 Schüler der Berufsfachschulen in Berlin am 10. Oktober 2007 in den zehn am stärksten besetzten Berufen

(ohne berufliche Grundbildung)

insgesamt 13 089 Schüler

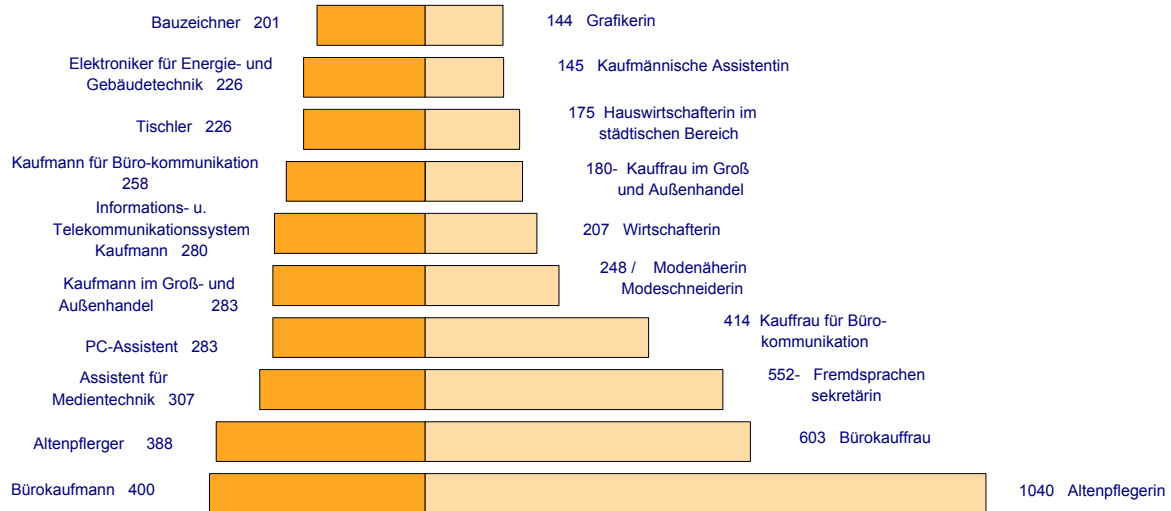

17 Deutsche und ausländische Schüler der Berufsfachschulen in Berlin am 10. Oktober 2007 nach Ausbildungsgruppen

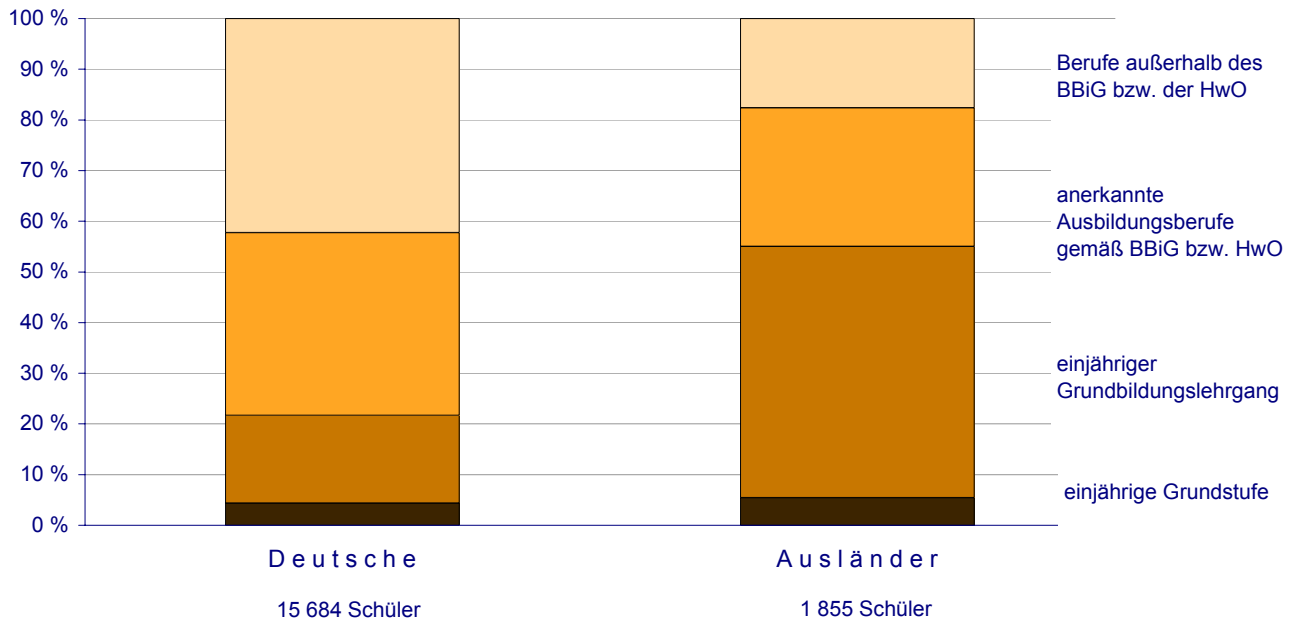

6 Fachoberschulen in Berlin am 10. Oktober 2007

6.1 Schulen, Klassen und Schüler, darunter Ausländer, nach Fachbereich und Geschlecht

Fachbereich der Klasse — rechtlicher Status der Schule	Schulen ¹	Klassen	Schüler						
			ins- gesamt	darunter weiblich		darunter Ausländer			
				Anzahl	% von Sp. 3	ins- gesamt	% von Sp. 3	weiblich	
								Anzahl	% v. Sp. 6
	1	2	3	4	5	6	7	8	9
Technik	x	75	1 686	372	22,1	191	11,3	35	18,3
darunter Teilzeit	x	11	199	32	16,1	14	7,0	3	21,4
Ernährung und Hauswirtschaft	x	9	208	109	52,4	24	11,5	16	66,7
Wirtschaft und Verwaltung	x	112	2 512	1 290	51,4	299	11,9	159	53,2
darunter Teilzeit	x	20	422	262	62,1	34	8,1	24	70,6
Gestaltung / Mediengestaltung	x	11	233	102	43,8	26	11,2	12	46,2
Gesundheit und Soziales	x	115	2 799	2 180	77,9	224	8,0	175	78,1
darunter Teilzeit	x	5	93	79	84,9	2	2,2	2	100,0
Agrarwirtschaft	x	5	98	51	52,0	2	2,0	1	50,0
Insgesamt	51	327	7 536	4 104	54,5	766	10,2	398	52,0
öffentliche Schulen	41	278	6 562	3 476	53,0	719	11,0	366	50,9
private Schulen	10	49	974	628	64,5	47	4,8	32	68,1

¹ gezählt werden schulische Einrichtungen

6.2 Klassen und Schüler, darunter Ausländer, nach Bildungsgang, Zeitform des Unterrichts und Geschlecht

Bildungsgang ¹ — Zeitform des Unterrichts	Klassen	Schüler						
		ins- gesamt	darunter weiblich		darunter Ausländer			
			Anzahl	% von Sp. 3	ins- gesamt	% von Sp. 3	weiblich	
							Anzahl	% v. Sp. 6
	1	2	3	4	5	6	7	8
Bildungsgang 1 ²	1	25	1	4,0	3	12,0	—	—
Bildungsgang 2 ²	219	5 066	3 009	59,4	559	11,0	293	52,4
Bildungsgang 3 ²	58	1 440	670	46,5	128	8,9	70	54,7
mehrere Bildungsgänge ³	13	291	51	17,5	26	8,9	6	23,1
Bildungsgang 5	7	76	28	36,8	8	10,5	2	25,0
Bildungsgang 6	29	638	345	54,1	42	6,6	27	64,3
Insgesamt	327	7 536	4 104	54,5	766	10,2	398	52,0
Vollzeit	291	6 822	3 731	54,7	716	10,5	369	51,5
Teilzeit	36	714	373	52,2	50	7,0	29	58,0
Zweiter Bildungsweg	29	638	345	54,1	42	6,6	27	64,3

¹ Folgende Bildungsgänge werden derzeit angeboten:

Bildungsgang 1: 2 Jahre Vollzeit (VZ) für Schüler mit Hauptschulabschluss und abgeschl. Berufsausbildung (oder 5 Jahre Berufstätigkeit)

Bildungsgang 2: 2 Jahre Vollzeit (mit eingegliedertem Praktikum) für Schüler mit Realschulabschluss ohne Berufsausbildung

Bildungsgang 3: 1 Jahr Vollzeit für Schüler mit Realschulabschluss und abgeschl. Berufsausbildung (oder 5 Jahre Berufstätigkeit)

Bildungsgang 5 / 1. Abschnitt: 2 Jahre Teilzeit (TZ) für Schüler mit Realschulabschluss in der Berufsausbildung (ausbildungsbegleitend)

Bildungsgang 6: 2 Jahre in Abendform (berufsbegleitend) für Schüler mit Realschulabschluss und abgeschlossener Berufsausbildung

Bildungsgänge bzw. Abschnitte in Abendform (abend) werden dem Zweiten Bildungsweg (ZBW) zugeordnet.

² ohne Klassen mit Schülern aus unterschiedlichen Bildungsgängen (Mischklassen)

³ Klassen mit Schülern aus unterschiedlichen Bildungsgängen (derzeit aus Bildungsgang 1, Bildungsgang 2 und Bildungsgang 3); Da die Anzahl der Ausländer je Klasse erhoben wird, ist in diesen Klassen kein Nachweis der Ausländer je Bildungsgang möglich.

6 Fachoberschulen in Berlin am 10. Oktober 2007

6.3 Schüler nach Fachbereich bzw. Schwerpunkt, Bildungsgang, Zeitform des Unterrichts, Klassenstufe, Schuljahrgang und Geschlecht

Fachbereich der Klasse Bildungsgang — rechtlicher Status der Schule	Zeit- form des Unter- richts	Schüler ins- gesamt	11. Klassenstufe		12. Klassenstufe		1. Schuljahr		2. Schuljahr		3. Schuljahr	
			ins- gesamt	weib- lich	ins- gesamt	weib- lich	ins- gesamt	weib- lich	ins- gesamt	weib- lich	ins- gesamt	weib- lich
Technik		1 686	594	171	1 092	201	1 134	235	552	137	–	–
Bildungsgang 1	VZ	57	35	1	22	1	35	1	22	1	–	–
Bildungsgang 2	VZ	938	491	148	447	113	491	148	447	113	–	–
Bildungsgang 3	VZ	492	–	–	492	77	492	77	–	–	–	–
Bildungsgang 5 ¹	TZ	68	68	22	–	–	30	5	38	17	–	–
Bildungsgang 5 ¹	VZ	–	–	–	–	–	–	–	–	–	–	–
Bildungsgang 6 ¹	abend	131	–	–	131	10	86	4	45	6	–	–
Ernährung und Hauswirtschaft		208	36	22	172	87	141	73	67	36	–	–
Bildungsgang 2	VZ	103	36	22	67	36	36	22	67	36	–	–
Bildungsgang 3	VZ	105	–	–	105	51	105	51	–	–	–	–
Wirtschaft und Verwaltung		2 512	762	351	1 750	939	1 689	866	823	424	–	–
Bildungsgang 2	VZ	1 346	754	345	592	283	754	345	592	283	–	–
Bildungsgang 3	VZ	744	–	–	744	400	744	400	–	–	–	–
Bildungsgang 5 ¹	TZ	8	8	6	–	–	5	3	3	3	–	–
Bildungsgang 6 ¹	abend	414	–	–	414	256	186	118	228	138	–	–
Gestaltung/Mediengestaltung		233	128	61	105	41	156	72	77	30	–	–
Bildungsgang 2	VZ	205	128	61	77	30	128	61	77	30	–	–
Bildungsgang 3	VZ	28	–	–	28	11	28	11	–	–	–	–
Gesundheit und Soziales		2 799	1 299	973	1 500	1 207	1 537	1 153	1 262	1 027	–	–
Sozialpädagogik		2 517	1 181	872	1 336	1 084	1 350	1 013	1 167	943	–	–
Bildungsgang 2	VZ	2 304	1 181	872	1 123	905	1 181	872	1 123	905	–	–
Bildungsgang 3	VZ	120	–	–	120	100	120	100	–	–	–	–
Bildungsgang 6 ¹	abend	93	–	–	93	79	49	41	44	38	–	–
Gesundheit		237	118	101	119	86	142	103	95	84	–	–
Bildungsgang 2	VZ	213	118	101	95	84	118	101	95	84	–	–
Bildungsgang 3	VZ	24	–	–	24	2	24	2	–	–	–	–
Körperpflege		45	–	–	45	37	45	37	–	–	–	–
Bildungsgang 3	VZ	45	–	–	45	37	45	37	–	–	–	–
Agrarwirtschaft		98	38	20	60	31	62	33	36	18	–	–
Bildungsgang 2	VZ	74	38	20	36	18	38	20	36	18	–	–
Bildungsgang 3	VZ	24	–	–	24	13	24	13	–	–	–	–
Insgesamt		7 536	2 857	1 598	4 679	2 506	4 719	2 432	2 817	1 672	–	–
öffentliche Schulen		6 562	2 299	1 254	4 263	2 222	4 031	1 995	2 531	1 481	–	–
private Schulen		974	558	344	416	284	688	437	286	191	–	–

¹ Bei Bildungsgang 5 bzw. 6 werden zwei Teilzeit-Schuljahre jeweils einer Klassenstufe zugeordnet, und zwar beim Bildungsgang 5 – entsprechen dem Niveau – der 11. Klassenstufe, beim Bildungsgang 6 der 12. Klassenstufe.

6 Fachoberschulen in Berlin am 10. Oktober 2007

6.4 Schüler nach Bildungsgang, Zeitform des Unterrichts und Alter

Bildungsgang — Zeitform des Unterrichts	Ins- gesamt	Alter in Jahren¹														
		16 und jün- ger	17	18	19	20	21	22	23	24	25	26	27	28	29	30 und älter
absolut																
Bildungsgang 1	25	—	—	—	—	1	1	4	5	1	5	2	2	—	2	2
Bildungsgang 2²	5 066	266	957	1 361	1 054	737	358	188	70	32	15	14	8	2	—	4
Bildungsgang 3²	1 440	3	26	47	140	208	216	199	187	176	81	73	24	30	9	21
mehrere Bildungsgänge³	291	1	7	30	43	44	44	35	27	18	14	10	9	4	4	1
Bildungsgang 5	76	—	4	10	20	17	4	6	8	—	3	2	—	1	—	1
Bildungsgang 6	638	—	2	1	7	37	53	79	72	79	54	48	50	29	17	110
Insgesamt	7 536	270	996	1 449	1 264	1 044	676	511	369	306	172	149	93	66	32	139
Vollzeit	6 822	270	990	1 438	1 237	990	619	426	289	227	115	99	43	36	15	28
Teilzeit	714	—	6	11	27	54	57	85	80	79	57	50	50	30	17	111
Zweiter Bildungsweg	638	—	2	1	7	37	53	79	72	79	54	48	50	29	17	110
in %																
Bildungsgang 1	100	—	—	—	—	4,0	4,0	16,0	20,0	4,0	20,0	8,0	8,0	—	8,0	8,0
Bildungsgang 2²	100	5,3	18,9	26,9	20,8	14,5	7,1	3,7	1,4	0,6	0,3	0,3	0,2	0,0	—	0,1
Bildungsgang 3²	100	0,2	1,8	3,3	9,7	14,4	15,0	13,8	13,0	12,2	5,6	5,1	1,7	2,1	0,6	1,5
mehrere Bildungsgänge³	100	0,3	2,4	10,3	14,8	15,1	15,1	12,0	9,3	6,2	4,8	3,4	3,1	1,4	1,4	0,3
Bildungsgang 5	100	—	5,3	13,2	26,3	22,4	5,3	7,9	10,5	—	3,9	2,6	—	1,3	—	1,3
Bildungsgang 6	100	—	0,3	0,2	1,1	5,8	8,3	12,4	11,3	12,4	8,5	7,5	7,8	4,5	2,7	17,2
Insgesamt	100	3,6	13,2	19,2	16,8	13,9	9,0	6,8	4,9	4,1	2,3	2,0	1,2	0,9	0,4	1,8
Vollzeit	100	4,0	14,5	21,1	18,1	14,5	9,1	6,2	4,2	3,3	1,7	1,5	0,6	0,5	0,2	0,4
Teilzeit	100	—	0,8	1,5	3,8	7,6	8,0	11,9	11,2	11,1	8,0	7,0	7,0	4,2	2,4	15,5
Zweiter Bildungsweg	100	—	0,3	0,2	1,1	5,8	8,3	12,4	11,3	12,4	8,5	7,5	7,8	4,5	2,7	17,2

¹ Alter am 31.12.2007

² ohne Klassen mit Schülern aus mehreren Bildungsgängen (Mischklassen)

³ Klassen mit Schülern aus unterschiedlichen Bildungsgängen (derzeit aus Bildungsgang 1, Bildungsgang 2 und Bildungsgang 3); Da das Alter der Schüler je Klasse erhoben wird, ist in diesen Klassen kein Nachweis je Bildungsgang möglich.

6 Fachoberschulen in Berlin am 10. Oktober 2007

6.5 Schüler, darunter Ausländer, nach Bildungsgang, Zeitform des Unterrichts, schulischer Vorbildung und Geschlecht

Bildungsgang — Zeitform des Unterrichts	Ins- gesamt	Schulische Vorbildung					
		Hauptschulabschluss ¹			mittlerer Schulabschluss ²		
		ins- gesamt	darunter weiblich	Aus- länder	ins- gesamt	darunter weiblich	Aus- länder
Bildungsgang 1	25	25	1	3	–	–	–
Bildungsgang 2 ³	5 066	18	7	1	5 048	3 002	558
Bildungsgang 3 ³	1 440	–	–	–	1 440	670	128
mehrere Bildungsgänge ⁴	291	10	–	2	281	51	24
Bildungsgang 5	76	–	–	–	76	28	8
Bildungsgang 6	638	–	–	–	638	345	42
Insgesamt	7 536	53	8	6	7 483	4 096	760
Vollzeit	6 822	53	8	6	6 769	3 723	710
Teilzeit	714	–	–	–	714	373	50
Zweiter Bildungsweg	638	–	–	–	638	345	42

1 einschl. erweiterter Hauptschulabschluss

2 einschl. gleichwertiger Abschlüsse; bis Schuljahr 2004/05 Realschulabschluss

3 ohne Klassen mit Schülern aus unterschiedlichen Bildungsgängen (Mischklassen)

4 Klassen mit Schülern aus unterschiedlichen Bildungsgängen (derzeit aus Bildungsgang 1, Bildungsgang 2 und Bildungsgang 3); Da die schulische Vorbildung der Schüler je Klasse erhoben wird, ist in diesen Klassen kein Nachweis je Bildungsgang möglich.

6 Fachoberschulen in Berlin am 10. Oktober 2007

6.6 Absolventen/Abgänger, darunter Ausländer, des Schuljahres 2006/07 nach Fachbereich, Erfolg und Geschlecht

Fachbereich der Klasse — rechtlicher Status der Schule	Schüler der 12. Klassen- stufe zu Beginn des Schul- jahres	Absol- venten und Abgänger ins- gesamt¹	davon haben den Bildungsgang							
			vollständig durchlaufen						vor Beendigung abgebrochen	
			zu- sammen	darunter weiblich	davon					
					mit Erfolg		ohne Erfolg			
					ins- gesamt	darunter weiblich	ins- gesamt	darunter weiblich	ins- gesamt	darunter weiblich
insgesamt										
Technik	1 221	1 149	860	170	682	143	178	27	289	44
Ernährung und Hauswirtschaft	151	94	71	40	57	32	14	8	23	13
Wirtschaft und Verwaltung	1 699	1 535	1 020	498	794	392	226	106	515	261
Gestaltung / Mediengestaltung	92	79	58	30	57	30	1	–	21	7
Gesundheit und Soziales	1 325	1 298	1 044	846	896	733	148	113	254	209
Agrarwirtschaft	65	58	37	12	28	8	9	4	21	14
Insgesamt	4 553	4 213	3 090	1 596	2 514	1 338	576	258	1 123	548
öffentliche Schulen	4 129	3 757	2 707	1 332	2 180	1 100	527	232	1 050	508
private Schulen	424	456	383	264	334	238	49	26	73	40
ZBW (öffentliche Schulen)	617	309	222	136	204	125	18	11	87	43
darunter Ausländer										
Technik	114	87	52	6	37	4	15	2	35	1
Ernährung und Hauswirtschaft	9	7	5	3	3	2	2	1	2	1
Wirtschaft und Verwaltung	193	168	82	45	55	32	27	13	86	38
Gestaltung / Mediengestaltung	7	5	2	2	2	2	–	–	3	1
Gesundheit und Soziales	84	66	45	38	44	37	1	1	21	17
Agrarwirtschaft	2	–	–	–	–	–	–	–	–	–
Insgesamt	409	333	186	94	141	77	45	17	147	58
öffentliche Schulen	383	316	176	88	133	72	43	16	140	58
private Schulen	26	17	10	6	8	5	2	1	7	–
ZBW (öffentliche Schulen)	23	10	5	5	4	4	1	1	5	2

¹ einschl. Abbrecher, die in der bundeseinheitlichen Schulstatistik nicht nachgewiesen werden

6 Fachoberschulen in Berlin am 10. Oktober 2007

6.7 Absolventen des Schuljahres 2006/07 mit Fachhochschulreife nach Fachbereich und Alter

Fachbereich der Klasse — rechtlicher Status der Schule	Ins- gesamt	Alter in Jahren ¹											
		19 und jünger	20	21	22	23	24	25	26	27	28	29	30 und älter
Technik	682	110	81	98	106	79	60	46	33	22	16	5	26
Ernährung und Hauswirtschaft	57	16	9	10	6	7	4	2	2	1	–	–	–
Wirtschaft und Verwaltung	794	127	107	112	96	95	69	58	39	29	19	16	27
Gestaltung / Mediengestaltung	57	12	12	11	8	2	3	5	2	–	2	–	–
Gesundheit und Soziales	896	397	188	127	64	27	30	20	15	9	5	3	11
Agrarwirtschaft	28	12	4	4	1	1	2	–	2	1	–	1	–
Insgesamt	2 514	674	401	362	281	211	168	131	93	62	42	25	64
öffentliche Schulen	2 180	534	335	316	255	191	162	121	86	55	39	25	61
private Schulen	334	140	66	46	26	20	6	10	7	7	3	–	3
ZBW (öffentliche Schulen) .	204	–	1	6	16	23	24	34	21	19	16	8	36

¹ Alter am 31.12.2007

7 Berufsoberschulen in Berlin am 10. Oktober 2007

7.1 Schulen, Klassen und Schüler, darunter Ausländer, nach Fachbereich und Geschlecht

Fachbereich der Klasse	Schulen ¹	Klassen	Schüler						
			ins- gesamt	darunter weiblich		darunter Ausländer			
				Anzahl	% von Sp. 3	ins- gesamt	% von Sp. 3	weiblich	
								Anzahl	% v. Sp. 6
	1	2	3	4	5	6	7	8	9
Technik	x	18	352	34	9,7	14	4,0	1	7,1
Ernährung und Hauswirtschaft	x	6	124	67	54,0	1	0,8	–	–
Wirtschaft und Verwaltung	x	18	426	219	51,4	30	7,0	20	66,7
darunter Teilzeit	x	3	54	32	59,3	3	5,6	3	100,0
Gestaltung / Mediengestaltung	x	2	44	24	54,5	–	–	–	–
Gesundheit und Soziales	x	9	167	141	84,4	–	–	–	–
Agrarwirtschaft	x	1	14	7	50,0	1	7,1	–	–
Insgesamt (öffentliche Schulen)	24	54	1 127	492	43,7	46	4,1	21	45,7

¹ gezählt werden schulische Einrichtungen

7.2 Klassen und Schüler, darunter Ausländer, nach Bildungsgang, Zeitform des Unterrichts und Geschlecht

Bildungsgang ¹ — Zeitform des Unterrichts	Klassen	Schüler						
		ins- gesamt	darunter weiblich		darunter Ausländer			
			Anzahl	% von Sp. 2	ins- gesamt	% von Sp. 2	weiblich	
							Anzahl	% v. Sp. 5
	1	2	3	4	5	6	7	8
Bildungsgang 1	42	897	403	44,9	34	3,8	13	38,2
Bildungsgang 2	9	176	57	32,4	9	5,1	5	55,6
Bildungsgang 3	3	54	32	59,3	3	5,6	3	100,0
Insgesamt	54	1 127	492	43,7	46	4,1	21	45,7
Vollzeit	51	1 073	460	42,9	43	4,0	18	41,9
Teilzeit	3	54	32	59,3	3	5,6	3	100,0
Zweiter Bildungsweg	3	54	32	59,3	3	5,6	3	100,0

¹ Folgende Bildungsgänge sind möglich:

Bildungsgang 1: 2 Jahre Vollzeit (VZ) für Schüler mit mittleren Schulabschluss und abgeschl. Berufsausbildung (oder 5 Jahre Berufstätigkeit)

Bildungsgang 2: 1 Jahr Vollzeit für Schüler mit Fachhochschulreife und abgeschl. Berufsausbildung (oder 5 Jahre Berufstätigkeit)

Bildungsgang 3: 3 Jahre Abendform für Schüler mit mittleren Schulabschluss und abgeschl. Berufsausbildung, die einen Beruf ausüben

Bildungsgang 4: 4 Jahre Abendform für Schüler mit mittleren Schulabschluss und abgeschl. Berufsausbildung, die einen Beruf ausüben (veränderte Stundentafel gegenüber Bildungsgang 3)

Bildungsgänge bzw. Abschnitte in Abendform (abend) werden dem Zweiten Bildungsweg (ZBW) zugeordnet.

7 Berufsoberschulen in Berlin am 10. Oktober 2007

7.3 Schüler nach Fachbereich bzw. Schwerpunkt, Bildungsgang, Zeitform des Unterrichts, Klassenstufe, Schuljahrgang und Geschlecht

Fachbereich der Klasse Bildungsgang	Zeit form des Unter- richts	Schüler ins- gesamt	12. Klassenstufe		13. Klassenstufe		1. Schuljahr		2. Schuljahr		3. Schuljahr	
			ins- gesamt	weib- lich	ins- gesamt	weib- lich	ins- gesamt	weib- lich	ins- gesamt	weib- lich	ins- gesamt	weib- lich
Technik		352	176	16	176	18	231	22	121	12	–	–
Bildungsgang 1	VZ	281	176	16	105	12	176	16	105	12	–	–
Bildungsgang 2	VZ	71	–	–	71	6	55	6	16	–	–	–
Ernährung und Hauswirtschaft		124	72	44	52	23	72	44	52	23	–	–
Bildungsgang 1	VZ	124	72	44	52	23	72	44	52	23	–	–
Wirtschaft und Verwaltung		426	192	106	234	113	277	144	121	60	28	15
Bildungsgang 1	VZ	276	166	89	110	53	166	89	110	53	–	–
Bildungsgang 2	VZ	96	–	–	96	45	96	45	–	–	–	–
Bildungsgang 3 ¹	abend	54	26	17	28	15	15	10	11	7	28	15
Gestaltung / Mediengestaltung		44	21	10	23	14	25	12	19	12	–	–
Bildungsgang 1	VZ	40	21	10	19	12	21	10	19	12	–	–
Bildungsgang 2	VZ	4	–	–	4	2	4	2	–	–	–	–
Gesundheit und Soziales		167	100	83	67	58	105	87	62	54	–	–
Sozialpädagogik		101	62	50	39	32	67	54	34	28	–	–
Bildungsgang 1	VZ	96	62	50	34	28	62	50	34	28	–	–
Bildungsgang 2	VZ	5	–	–	5	4	5	4	–	–	–	–
Gesundheit		66	38	33	28	26	38	33	28	26	–	–
Bildungsgang 1	VZ	66	38	33	28	26	38	33	28	26	–	–
Agrarwirtschaft		14	14	7	–	–	14	7	–	–	–	–
Bildungsgang 1	VZ	14	14	7	–	–	14	7	–	–	–	–
Insgesamt (öff. Schulen)		1 127	575	266	552	226	724	316	375	161	28	15

¹ Bei Bildungsgang 3 werden zwei Teilzeit-Schuljahre jeweils einer Klassenstufe zugeordnet, und zwar 1. und 2. Ausbildungsjahr entsprechend dem Niveau – der 12. Klassenstufe, 3. und 4. Ausbildungsjahr – der 13. Klassenstufe.

7 Berufsoberschulen in Berlin am 10. Oktober 2007

7.4 Schüler nach Bildungsgang, Zeitform des Unterrichts und Alter

Bildungsgang — Zeitform des Unterrichts	Ins- gesamt	Alter in Jahren¹													
		19 und jünger	20	21	22	23	24	25	26	27	28	29	30	31	32 und älter
absolut															
Bildungsgang 1²	789	48	124	126	120	130	90	72	28	23	14	8	2	—	4
Bildungsgang 2²	95	2	14	20	14	24	7	8	1	2	2	1	—	—	—
mehrere Bildungsgänge³	189	10	21	36	23	28	24	13	17	7	6	2	—	—	2
Bildungsgang 3	54	—	1	6	6	4	1	6	11	2	2	2	2	2	9
Insgesamt	1 127	60	160	188	163	186	122	99	57	34	24	13	4	2	15
Vollzeit	1 073	60	159	182	157	182	121	93	46	32	22	11	2	—	6
Teilzeit	54	—	1	6	6	4	1	6	11	2	2	2	2	2	9
Zweiter Bildungsweg	54	—	1	6	6	4	1	6	11	2	2	2	2	2	9
in %															
Bildungsgang 1²	100	6,1	15,7	16,0	15,2	16,5	11,4	9,1	3,5	2,9	1,8	1,0	0,3	—	0,5
Bildungsgang 2²	100	2,1	14,7	21,1	14,7	25,3	7,4	8,4	1,1	2,1	2,1	1,1	—	—	—
mehrere Bildungsgänge³	100	5,3	11,1	19,0	12,2	14,8	12,7	6,9	9,0	3,7	3,2	1,1	—	—	1,1
Bildungsgang 3	100	—	1,9	11,1	11,1	7,4	1,9	11,1	20,4	3,7	3,7	3,7	3,7	3,7	16,7
Insgesamt	100	5,3	14,2	16,7	14,5	16,5	10,8	8,8	5,1	3,0	2,1	1,2	0,4	0,2	1,3
Vollzeit	100	5,6	14,8	17,0	14,6	17,0	11,3	8,7	4,3	3,0	2,1	1,0	0,2	—	0,6
Teilzeit	100	—	1,9	11,1	11,1	7,4	1,9	11,1	20,4	3,7	3,7	3,7	3,7	3,7	16,7
Zweiter Bildungsweg	100	—	1,9	11,1	11,1	7,4	1,9	11,1	20,4	3,7	3,7	3,7	3,7	3,7	16,7

¹ Alter am 31.12.2007

² ohne Klassen mit Schülern aus unterschiedlichen Bildungsgängen (Mischklassen)

³ Klassen mit Schülern aus unterschiedlichen Bildungsgängen (derzeit aus Bildungsgang 1 und Bildungsgang 2); Da das Alter der Schüler je Klasse erhoben wird, ist in diesen Klassen kein Nachweis je Bildungsgang möglich.

7 Berufsoberschulen in Berlin am 10. Oktober 2007

7.5 Schüler, darunter Ausländer, nach Bildungsgang, Zeitform des Unterrichts, schulischer Vorbildung und Geschlecht

Bildungsgang — Zeitform des Unterrichts	Insgesamt	Schulische Vorbildung					
		mittlerer Schulabschluss ¹			Fachhochschulreife		
		insgesamt	darunter weiblich	Ausländer	insgesamt	darunter weiblich	Ausländer
Bildungsgang 1 ²	789	685	320	26	104	37	1
Bildungsgang 2 ²	95	16	—	1	79	34	6
mehrere Bildungsgänge ³	189	88	46	7	101	23	2
Bildungsgang 3	54	54	32	3	—	—	—
Insgesamt	1 127	843	398	37	284	94	9
Vollzeit	1 073	789	366	34	284	94	9
Teilzeit	54	54	32	3	—	—	—
Zweiter Bildungsweg	54	54	32	3	—	—	—

¹ einschl. gleichwertiger Abschlüsse; bis Schuljahr 2004/05 Realschulabschluss

² ohne Klassen mit Schülern aus unterschiedlichen Bildungsgängen (Mischklassen)

³ Klassen mit Schülern aus unterschiedlichen Bildungsgängen (derzeit aus Bildungsgang 1 und Bildungsgang 2); Da die schulische Vorbildung der Schüler je Klasse erhoben wird, ist in diesen Klassen kein Nachweis je Bildungsgang möglich.

7 Berufsoberschulen in Berlin am 10. Oktober 2007

7.6 Absolventen/Abgänger, darunter Ausländer, des Schuljahres 2006/07 nach Fachbereich, Erfolg und Geschlecht

Fachbereich der Klasse	Schüler zu Beginn des Schuljahres	Absolventen und Abgänger insgesamt ¹	davon haben den Bildungsgang							
			vollständig durchlaufen						vor Beendigung abgebrochen	
			zusammen	darunter weiblich	davon					
					mit Erfolg		ohne Erfolg			
			insgesamt	darunter weiblich	insgesamt	darunter weiblich	insgesamt	darunter weiblich		
insgesamt										
Technik	321	189	120	10	101	7	19	3	69	4
Ernährung und Hauswirtschaft	118	40	26	15	21	14	5	1	14	13
Wirtschaft und Verwaltung	429	229	124	75	104	63	20	12	105	62
Gestaltung / Mediengestaltung	55	37	25	8	22	8	3	–	12	6
Gesundheit und Soziales	207	139	78	68	72	64	6	4	61	53
Insgesamt (öffentliche Schulen)	1 130	634	373	176	320	156	53	20	261	138
Zweiter Bildungsweg	43	21	16	11	14	10	2	1	5	3
darunter Ausländer										
Technik	12	3	3	1	3	1	–	–	–	–
Ernährung und Hauswirtschaft	2	1	–	–	–	–	–	–	1	1
Wirtschaft und Verwaltung	21	8	4	3	2	2	2	1	4	2
Gestaltung / Mediengestaltung	–	1	–	–	–	–	–	–	1	–
Gesundheit und Soziales	7	2	–	–	–	–	–	–	2	2
Insgesamt (öffentliche Schulen)	42	15	7	4	5	3	2	1	8	5
Zweiter Bildungsweg	1	1	–	–	–	–	–	–	1	–

¹ einschl. Abbrecher, die in der bundeseinheitlichen Schulstatistik nicht nachgewiesen werden

7 Berufsoberschulen in Berlin am 10. Oktober 2007

7.7 Absolventen des Schuljahres 2006/07 mit fachgebundener Hochschulreife nach Fachbereich und Alter

Fachbereich der Klasse	Ins- gesamt	Alter in Jahren ¹										
		20	21	22	23	24	25	26	27	28	29	30 und älter
Technik	101	8	7	19	21	13	13	6	6	3	1	4
Ernährung und Hauswirtschaft	21	–	3	3	5	3	5	1	1	–	–	–
Wirtschaft und Verwaltung	104	3	18	16	22	18	6	5	4	5	2	5
Gestaltung / Mediengestaltung	22	1	2	2	3	3	3	3	3	–	2	–
Gesundheit und Soziales	72	–	5	11	9	11	10	11	4	4	1	6
Insgesamt (öffentliche Schulen)	320	12	35	51	60	48	37	26	18	12	6	15
Zweiter Bildungsweg	14	–	–	1	3	3	1	–	–	1	2	3

¹ Alter am 31.12.2007

8 Berufliche Gymnasien in Berlin am 10. Oktober 2007

8.1 Schulen und Schüler, darunter Ausländer, nach Berufsfeld und Geschlecht

Berufsfeld der Schule	Schulen	Schüler						
		ins- gesamt	darunter weiblich		darunter Ausländer			
			Anzahl	% von Sp. 2	ins- gesamt	% von Sp. 2	weiblich	
							Anzahl	% v. Sp. 5
	1	2	3	4	5	6	7	8
Wirtschaft und Verwaltung	6	1 167	623	53,4	159	13,6	86	54,1
Metalltechnik	2	94	11	11,7	5	5,3	–	–
Elektrotechnik	3	494	48	9,7	17	3,4	2	11,8
Bautechnik	1	10	4	40,0	–	–	–	–
Chemie, Physik und Biologie	1	321	131	40,8	7	2,2	3	42,9
Ernährung und Hauswirtschaft	1	136	71	52,2	3	2,2	2	66,7
Sozialpäd./pflegerischer Bereich	1	354	269	76,0	36	10,2	22	61,1
Sonstige Berufsfelder	1	29	25	86,2	6	20,7	6	100,0
Insgesamt (öffentliche Schulen)	16	2 605	1 182	45,4	233	8,9	121	51,9

8.2 Schüler, darunter Ausländer, nach Berufsfeld, Jahrgangsstufe und Geschlecht

Berufsfeld der Schule	Ins- gesamt	Einführungsphase			Kursphase			
		11. Jahrgang			12. Jahrgang		13. Jahrgang	
		Klassen	Schüler		Schüler		Schüler	
			ins- gesamt	darunter weiblich	ins- gesamt	darunter weiblich	ins- gesamt	darunter weiblich

Insgesamt

Wirtschaft und Verwaltung	1 167	19	460	267	363	190	344	166
Metalltechnik	94	1	15	2	39	6	40	3
Elektrotechnik	494	7	148	20	178	17	168	11
Bautechnik	10	–	–	–	7	4	3	–
Chemie, Physik und Biologie	321	5	120	57	114	41	87	33
Ernährung und Hauswirtschaft	136	2	41	23	40	22	55	26
Sozialpäd./pflegerischer Bereich	354	5	133	98	113	84	108	87
Sonstige Berufsfelder	29	1	15	12	7	6	7	7
Insgesamt (öffentliche Schulen)	2 605	40	932	479	861	370	812	333

darunter Ausländer

Wirtschaft und Verwaltung	159	x	75	41	48	27	36	18
Metalltechnik	5	x	2	–	2	–	1	–
Elektrotechnik	17	x	4	–	7	2	6	–
Bautechnik	–	x	–	–	–	–	–	–
Chemie, Physik und Biologie	7	x	3	3	1	–	3	–
Ernährung und Hauswirtschaft	3	x	2	2	–	–	1	–
Sozialpäd./pflegerischer Bereich	36	x	6	3	18	9	12	10
Sonstige Berufsfelder	6	x	2	2	4	4	–	–
Insgesamt (öffentliche Schulen)	233	x	94	51	80	42	59	28

8 Berufliche Gymnasien in Berlin am 10. Oktober 2007

8.3 Schüler nach Berufsfeld und Alter

Berufsfeld der Schule	Ins- gesamt	Alter in Jahren¹							
		16 und früher	17	18	19	20	21	22	23
absolut									
Wirtschaft und Verwaltung	1 167	103	269	332	260	141	48	9	5
Metalltechnik	94	4	16	24	20	19	8	3	—
Elektrotechnik	494	32	98	156	120	66	13	6	3
Bautechnik	10	—	—	5	4	—	1	—	—
Chemie, Physik und Biologie	321	45	91	94	59	29	3	—	—
Ernährung und Hauswirtschaft	136	9	30	35	30	24	5	2	1
Sozialpäd./pflegerischer Bereich	354	35	93	99	74	42	10	1	—
Sonstige Berufsfelder	29	5	12	5	6	1	—	—	—
Insgesamt (öffentliche Schulen)	2 605	233	609	750	573	322	88	21	9
in %									
Wirtschaft und Verwaltung	100	8,8	23,1	28,4	22,3	12,1	4,1	0,8	0,4
Metalltechnik	100	4,3	17,0	25,5	21,3	20,2	8,5	3,2	—
Elektrotechnik	100	6,5	19,8	31,6	24,3	13,4	2,6	1,2	0,6
Bautechnik	100	—	—	50,0	40,0	—	10,0	—	—
Chemie, Physik und Biologie	100	14,0	28,3	29,3	18,4	9,0	0,9	—	—
Ernährung und Hauswirtschaft	100	6,6	22,1	25,7	22,1	17,6	3,7	1,5	0,7
Sozialpäd./pflegerischer Bereich	100	9,9	26,3	28,0	20,9	11,9	2,8	0,3	—
Sonstige Berufsfelder	100	17,2	41,4	17,2	20,7	3,4	—	—	—
Insgesamt (öffentliche Schulen)	100	8,9	23,4	28,8	22,0	12,4	3,4	0,8	0,3

¹ Alter am 31.12.2007

8 Berufliche Gymnasien in Berlin am 10. Oktober 2007

8.4 Absolventen/Abgänger, darunter Ausländer, des Schuljahres 2006/07 nach Berufsfeld, Erfolg und Geschlecht

Berufsfeld der Schule	Schüler zu Beginn des 3. Kurs-halb-jahres	Absol-venten und Abgänger ins-gesamt¹	davon haben den Bildungsgang							
			vollständig durchlaufen						vor Beendigung abgebrochen²	
			zu-sammen	darunter weiblich	davon					
					mit Erfolg		ohne Erfolg			
					ins-gesamt	darunter weiblich	ins-gesamt	darunter weiblich	ins-gesamt	darunter weiblich
insgesamt										
Wirtschaft und Verwaltung	348	449	309	151	278	132	31	19	140	72
Metalltechnik	54	50	39	–	35	–	4	–	11	1
Elektrotechnik	181	245	167	21	162	21	5	–	78	10
Bautechnik	13	14	13	5	13	5	–	–	1	1
Chemie, Physik und Biologie	87	93	76	28	74	26	2	2	17	6
Ernährung und Hauswirtschaft	34	39	29	17	29	17	–	–	10	8
Sozialpäd./pflegerischer Bereich	99	130	95	74	84	66	11	8	35	27
Sonstige Berufsfelder	8	8	8	8	8	8	–	–	–	–
Insgesamt (öffentliche Schulen)	824	1 028	736	304	683	275	53	29	292	125
darunter Ausländer										
Wirtschaft und Verwaltung	39	69	37	16	26	7	11	9	32	18
Metalltechnik	2	1	1	–	1	–	–	–	–	–
Elektrotechnik	9	17	8	–	8	–	–	–	9	–
Bautechnik	1	1	1	–	1	–	–	–	–	–
Chemie, Physik und Biologie	3	3	3	1	3	1	–	–	–	–
Ernährung und Hauswirtschaft	2	4	2	–	2	–	–	–	2	2
Sozialpäd./pflegerischer Bereich	12	14	11	9	11	9	–	–	3	2
Sonstige Berufsfelder	2	2	2	2	2	2	–	–	–	–
Insgesamt (öffentliche Schulen)	70	111	65	28	54	19	11	9	46	22

¹ einschl. Abbrecher, die in der bundeseinheitlichen Schulstatistik nicht nachgewiesen werden

² darunter in der Einführungsphase 130 Abgänger ohne Beendigung des Bildungsganges (63 weiblich), darunter 20 Ausländer (10 weiblich)

8 Berufliche Gymnasien in Berlin am 10. Oktober 2007

8.5 Absolventen des Schuljahres 2006/07 mit allgemeiner Hochschulreife nach Berufsfeld und Alter

Berufsfeld der Schulen	Ins- gesamt	Alter in Jahren¹				
		19 und früher	20	21	22	23 und älter
absolut						
Wirtschaft und Verwaltung	278	63	133	56	18	8
Metalltechnik	35	11	19	4	1	–
Elektrotechnik	162	39	61	41	12	9
Bautechnik	13	2	7	1	1	2
Chemie, Physik und Biologie	74	23	29	17	4	1
Ernährung und Hauswirtschaft	29	6	12	10	1	–
Sozialpäd./pflegerischer Bereich	84	15	51	15	3	–
Sonstige Berufsfelder	8	3	5	–	–	–
Insgesamt (öffentliche Schulen)	683	162	317	144	40	20
in %						
Wirtschaft und Verwaltung	100	22,7	47,8	20,1	6,5	2,9
Metalltechnik	100	31,4	54,3	11,4	2,9	–
Elektrotechnik	100	24,1	37,7	25,3	7,4	5,6
Bautechnik	100	15,4	53,8	7,7	7,7	15,4
Chemie, Physik und Biologie	100	31,1	39,2	23,0	5,4	1,4
Ernährung und Hauswirtschaft	100	20,7	41,4	34,5	3,4	–
Sozialpäd./pflegerischer Bereich	100	17,9	60,7	17,9	3,6	–
Sonstige Berufsfelder	100	37,5	62,5	–	–	–
Insgesamt (öffentliche Schulen)	100	23,7	46,4	21,1	5,9	2,9

¹ Alter am 31.12.2007

9 Fachschulen in Berlin am 10. Oktober 2007

9.1 Schulen, Klassen und Studierende, darunter Ausländer, nach Berufsbereich, Geschlecht und Zeitform des Unterrichts

Berufsbereich — rechtlicher Status der Schulen	Schulen ¹	Klassen	Studierende						
			ins- gesamt	darunter weiblich		darunter Ausländer			
				Anzahl	% von Sp. 3	ins- gesamt	% von Sp. 3	weiblich	
								Anzahl	% v. Sp. 6
	1	2	3	4	5	6	7	8	9
insgesamt									
Technische Berufe (einschl. Gartenbau)	x	84	1 272	165	13,0	38	3,0	5	13,2
Sozial- und Erziehungsberufe ²	x	165	3 946	3 112	78,9	177	4,5	148	83,6
übrige Dienstleistungsberufe	x	44	997	678	68,0	42	4,2	27	64,3
Insgesamt	32	293	6 215	3 955	63,6	257	4,1	180	70,0
öffentliche Schulen	19	222	4 595	2 717	59,1	165	3,6	106	64,2
private Schulen	13	71	1 620	1 238	76,4	92	5,7	74	80,4
darunter Teilzeitunterricht									
Technische Berufe (einschl. Gartenbau)	x	47	686	91	13,3	26	3,8	5	19,2
Sozial- und Erziehungsberufe ²	x	19	389	303	77,9	57	14,7	44	77,2
übrige Dienstleistungsberufe	x	18	392	242	61,7	19	4,8	11	57,9
Insgesamt	x	84	1 467	636	43,4	102	7,0	60	58,8
öffentliche Schulen	x	67	1 120	359	32,1	45	4,0	16	35,6
private Schulen	x	17	347	277	79,8	57	16,4	44	77,2

¹ gezählt werden schulische Einrichtungen

² Teil des Berufsbereichs Dienstleistungsberufe

9 Fachschulen in Berlin am 10. Oktober 2007

9.2 Klassen und Studierende nach Berufsbereich, Berufsklasse, Zeitform des Unterrichts, Geschlecht und Schuljahrgang

Berufsbereich / Berufsklasse — Zeitform des Unterrichts — rechtlicher Status der Schule	Klassen	Ins- gesamt	Männ- lich	Weib- lich	Schuljahrgang			
					1.	2.	3.	4.
Technische Berufe (einschl. Gartenbau)	84	1 272	1 107	165	554	432	143	143
Garten- und Landschaftsbau	4	55	44	11	32	23	—	—
darunter Teilzeitunterricht	2	26	23	3	13	13	—	—
Floristik	1	6	—	6	6	—	—	—
darunter Teilzeitunterricht	1	6	—	6	6	—	—	—
Maschinentechnik	17	328	309	19	133	100	53	42
darunter Teilzeitunterricht	11	218	205	13	65	58	53	42
Versorgungstechnik	6	78	66	12	35	20	9	14
darunter Teilzeitunterricht	4	51	41	10	20	8	9	14
Elektrotechnik	19	316	308	8	144	84	28	60
darunter Teilzeitunterricht	13	217	211	6	78	51	28	60
Wirtschaftsinformatik	5	56	35	21	17	13	10	16
darunter Teilzeitunterricht	5	56	35	21	17	13	10	16
Bautechnik	7	92	78	14	41	37	14	—
darunter Teilzeitunterricht	3	45	33	12	18	13	14	—
Farb- und Lacktechnik	3	61	54	7	42	19	—	—
Nahrungsmitteltechnik	4	86	60	26	50	36	—	—
Umweltschutztechnik	9	109	98	11	43	53	8	5
darunter Teilzeitunterricht	3	22	19	3	—	9	8	5
Biotechnik	5	38	9	29	11	12	9	6
darunter Teilzeitunterricht	3	20	3	17	—	5	9	6
Informatik/Datenverarbeitung	4	47	46	1	—	35	12	—
darunter Teilzeitunterricht	2	25	25	—	—	13	12	—
Sozial- und Erziehungsberufe ¹	165	3 946	834	3 112	1 629	1 341	976	—
Heilpädagoge	5	91	9	82	56	35	—	—
darunter Teilzeitunterricht	4	71	7	64	56	15	—	—
Erzieher	136	3 367	662	2 705	1 315	1 107	945	—
darunter Teilzeitunterricht	13	286	56	230	127	95	64	—
Familienpflege	3	62	6	56	24	17	21	—
Heilerziehungspflege	21	426	157	269	234	182	10	—
darunter Teilzeitunterricht	2	32	23	9	—	22	10	—
übrige Dienstleistungsberufe	44	997	319	678	457	383	116	41
Wirtschaftskorrespondent	11	264	32	232	147	117	—	—
Europäische Finanzwirtschaft	11	226	81	145	71	63	51	41
darunter Teilzeitunterricht	11	226	81	145	71	63	51	41
Europäische Außenwirtschaft	7	166	69	97	55	46	65	—
darunter Teilzeitunterricht	7	166	69	97	55	46	65	—
Betriebswirt	13	312	136	176	171	141	—	—
Hauswirtschaftsleiter	2	29	1	28	13	16	—	—
Insgesamt	293	6 215	2 260	3 955	2 640	2 156	1 235	184
öffentliche Schulen	222	4 595	1 878	2 717	1 921	1 637	853	184
private Schulen	71	1 620	382	1 238	719	519	382	—

¹ Teil des Berufsbereichs Dienstleistungsberufe

9 Fachschulen in Berlin am 10. Oktober 2007

9.3 Studierende nach Berufsbereich, Alter und Zeitform des Unterrichts

Berufsbereich — rechtlicher Status der Schulen	Ins- gesamt	Alter in Jahren¹													
		17 und jünger	18	19	20	21	22	23	24	25	26	27	28	29	30 und älter
Vollzeitunterricht absolut															
Technische Berufe (einschl. Gartenbau)	586	—	—	—	9	19	40	45	54	72	49	47	46	41	164
Sozial- und Erziehungsberufe²	3 557	6	81	280	462	577	520	363	308	231	179	124	103	71	252
übrige Dienstleistungsberufe	605	—	1	18	40	61	65	49	47	59	66	62	38	28	71
Insgesamt	4 748	6	82	298	511	657	625	457	409	362	294	233	187	140	487
öffentliche Schulen	3 475	3	52	204	364	476	451	323	271	272	233	189	144	113	380
private Schulen	1 273	3	30	94	147	181	174	134	138	90	61	44	43	27	107
in %															
Technische Berufe (einschl. Gartenbau)	100	—	—	—	1,5	3,2	6,8	7,7	9,2	12,3	8,4	8,0	7,8	7,0	28,0
Sozial- und Erziehungsberufe²	100	0,2	2,3	7,9	13,0	16,2	14,6	10,2	8,7	6,5	5,0	3,5	2,9	2,0	7,1
übrige Dienstleistungsberufe	100	—	0,2	3,0	6,6	10,1	10,7	8,1	7,8	9,8	10,9	10,2	6,3	4,6	11,7
Insgesamt	100	0,1	1,7	6,3	10,8	13,8	13,2	9,6	8,6	7,6	6,2	4,9	3,9	2,9	10,3
öffentliche Schulen	100	0,1	1,5	5,9	10,5	13,7	13,0	9,3	7,8	7,8	6,7	5,4	4,1	3,3	10,9
private Schulen	100	0,2	2,4	7,4	11,5	14,2	13,7	10,5	10,8	7,1	4,8	3,5	3,4	2,1	8,4
Teilzeitunterricht absolut															
Technische Berufe (einschl. Gartenbau)	686	—	—	—	2	12	28	35	42	48	69	66	41	43	300
Sozial- und Erziehungsberufe²	389	—	—	—	—	—	—	—	2	5	6	12	13	17	334
übrige Dienstleistungsberufe	392	—	—	1	3	12	26	31	30	26	36	25	30	21	151
Insgesamt	1 467	—	—	1	5	24	54	66	74	79	111	103	84	81	785
öffentliche Schulen	1 120	—	—	1	5	24	54	66	73	75	106	91	72	65	488
private Schulen	347	—	—	—	—	—	—	—	1	4	5	12	12	16	297
in %															
Technische Berufe (einschl. Gartenbau)	100	—	—	—	0,3	1,7	4,1	5,1	6,1	7,0	10,1	9,6	6,0	6,3	43,7
Sozial- und Erziehungsberufe²	100	—	—	—	—	—	—	—	0,5	1,3	1,5	3,1	3,3	4,4	85,9
übrige Dienstleistungsberufe	100	—	—	0,3	0,8	3,1	6,6	7,9	7,7	6,6	9,2	6,4	7,7	5,4	38,5
Insgesamt	100	—	—	0,1	0,3	1,6	3,7	4,5	5,0	5,4	7,6	7,0	5,7	5,5	53,5
öffentliche Schulen	100	—	—	0,1	0,4	2,1	4,8	5,9	6,5	6,7	9,5	8,1	6,4	5,8	43,6
private Schulen	100	—	—	—	—	—	—	—	0,3	1,2	1,4	3,5	3,5	4,6	85,6

¹ Alter am 31.12.2007

² Teil des Berufsbereichs Dienstleistungsberufe

9 Fachschulen in Berlin am 10. Oktober 2007

9.4 Studierende nach Berufsbereich und schulischer Vorbildung

Berufsbereich — rechtlicher Status der Schulen	Ins- gesamt	Schulische Vorbildung				
		Haupt- schul- abschluss	erweiterter Hauptschul- abschluss ¹	mittlerer Schul- abschluss ²	Fach- hochschul- reife	Hoch- schul- reife
absolut						
Technische Berufe (einschl. Gartenbau)	1 272	45	100	920	77	130
Sozial- und Erziehungsberufe ³	3 946	6	31	1 211	1 111	1 587
übrige Dienstleistungsberufe	997	7	5	471	75	439
Insgesamt	6 215	58	136	2 602	1 263	2 156
öffentliche Schulen	4 595	55	130	2 076	918	1 416
private Schulen	1 620	3	6	526	345	740
in %						
Technische Berufe (einschl. Gartenbau)	100	3,5	7,9	72,3	6,1	10,2
Sozial- und Erziehungsberufe ³	100	0,2	0,8	30,7	28,2	40,2
übrige Dienstleistungsberufe	100	0,7	0,5	47,2	7,5	44,0
Insgesamt	100	0,9	2,2	41,9	20,3	34,7
öffentliche Schulen	100	1,2	2,8	45,2	20,0	30,8
private Schulen	100	0,2	0,4	32,5	21,3	45,7

1 einschl. gleichwertiger Abschlüsse

2 einschl. gleichwertiger Abschlüsse; bis Schuljahr 2004/05 Realschulabschluss

3 Teil des Berufsbereichs Dienstleistungsberufe

9 Fachschulen in Berlin am 10. Oktober 2007

9.5 Absolventen/Abgänger, darunter Ausländer, des Schuljahres 2006/2007 nach Berufsbereich, Berufsklasse, Zeitform des Unterrichts, Erfolg und Geschlecht

Berufsbereich / Berufsklasse — Zeitform des Unterrichts — rechtlicher Status der Schule	Schüler zu Beginn des Schul- jahres	Absol- venten und Ab- gänger ins- gesamt¹	davon haben den Bildungsgang							
			vollständig durchlaufen						vor Beendigung abgebrochen	
			zusam- men	da- runter weib- lich	davon					
					mit Erfolg		ohne Erfolg			
					ins- gesamt	da- runter weiblich	ins- gesamt	da- runter weiblich	ins- gesamt	da- runter weiblich
insgesamt										
Technische Berufe (einschl. Gartenbau)	1 264	503	416	55	411	55	5	—	87	6
Garten- und Landschaftsbau	45	18	17	1	17	1	—	—	1	1
darunter Teilzeitunterricht	28	12	12	—	12	—	—	—	—	—
Floristik	5	5	5	4	5	4	—	—	—	—
darunter Teilzeitunterricht	5	5	5	4	5	4	—	—	—	—
Maschinentechnik	320	118	91	6	90	6	1	—	27	1
darunter Teilzeitunterricht	221	66	47	3	47	3	—	—	19	1
Versorgungstechnik	73	32	28	3	28	3	—	—	4	—
darunter Teilzeitunterricht	40	9	9	1	9	1	—	—	—	—
Elektrotechnik	293	122	93	2	91	2	2	—	29	1
darunter Teilzeitunterricht	214	76	58	2	56	2	2	—	18	1
Wirtschaftsinformatik	56	14	9	5	9	5	—	—	5	2
darunter Teilzeitunterricht	46	5	—	—	—	—	—	—	5	2
Bautechnik	97	45	41	8	41	8	—	—	4	—
darunter Teilzeitunterricht	40	14	14	5	14	5	—	—	—	—
Farb- und Lacktechnik	57	35	27	1	27	1	—	—	8	—
Nahrungsmitteltechnik	84	35	35	8	35	8	—	—	—	—
Umweltschutztechnik	106	39	30	5	29	5	1	—	9	1
darunter Teilzeitunterricht	35	11	10	5	10	5	—	—	1	—
Biotechnik	50	19	19	12	19	12	—	—	—	—
darunter Teilzeitunterricht	21	—	—	—	—	—	—	—	—	—
Informatik-Datenverarbeitung/Hardware	78	21	21	—	20	—	1	—	—	—
darunter Teilzeitunterricht	31	—	—	—	—	—	—	—	—	—
Sozial- und Erziehungsberufe²	3 985	1 516	1 423	1 109	1 382	1 080	41	29	93	62
Heilpädagoge	110	71	71	64	71	64	—	—	—	—
darunter Teilzeitunterricht	70	55	55	51	55	51	—	—	—	—
Erzieher	3 313	1 119	1 036	826	998	799	38	27	83	59
darunter Teilzeitunterricht	228	69	68	50	68	50	—	—	1	—
Altenpflege³	72	70	68	46	68	46	—	—	2	—
darunter Teilzeitunterricht	72	70	68	46	68	46	—	—	2	—
Familienpflege	51	16	16	14	16	14	—	—	—	—
Heilerziehungspflege	439	240	232	159	229	157	3	2	8	3
darunter Teilzeitunterricht	44	12	12	5	12	5	—	—	—	—
übrige Dienstleistungsberufe	983	364	333	231	329	230	4	1	31	14
Wirtschafts-/Fremdsprachenkorrespondent .	262	142	128	118	128	118	—	—	14	12
Europäische Finanzwirtschaft	247	29	27	19	27	19	—	—	2	—
darunter Teilzeitunterricht	247	29	27	19	27	19	—	—	2	—
Europäische Außenwirtschaft	152	29	29	12	29	12	—	—	—	—
darunter Teilzeitunterricht	152	29	29	12	29	12	—	—	—	—
Betriebswirt und Gastronomie	298	156	141	78	137	77	4	1	15	2
Hauswirtschaftsleiter	24	8	8	4	8	4	—	—	—	—
Insgesamt	6 232	2 383	2 172	1 395	2 122	1 365	50	30	211	82
öffentliche Schulen	4 674	1 738	1 552	928	1 505	899	47	29	186	71
private Schulen	1 558	645	620	467	617	466	3	1	25	11
darunter Ausländer										
Technische Berufe (einschl. Gartenbau)	46	15	13	1	13	1	—	—	2	—
Sozial- und Erziehungsberufe²	186	79	65	55	61	52	4	3	14	11
übrige Dienstleistungsberufe	53	13	10	10	10	10	—	—	3	3
Insgesamt	285	107	88	66	84	63	4	3	19	14
öffentliche Schulen	201	79	63	47	59	44	4	3	16	12
private Schulen	84	28	25	19	25	19	—	—	3	2

1 einschl. Abbrecher, die in der bundeseinheitlichen Schulstatistik nicht nachgewiesen werden – 2 Teil des Berufsbereichs Dienstleistungsberufe –

3 auslaufender Bildungsgang, Ausbildung ab Schuljahr 2004/05 an den Berufsfachschulen für Altenpflege

10 Ausbildungsstätten des Gesundheitswesens in Berlin am 1. November 2007

10.1 Schulen, Klassen und Lehrgangsteilnehmer, darunter Ausländer, nach Beruf und Geschlecht

Beruf — rechtlicher Status der Schule	Schulen	Klassen	Schüler						
			ins- gesamt	darunter weiblich		darunter Ausländer			
				Anzahl	% von Sp. 3	ins- gesamt	% von Sp. 3	weiblich	
								Anzahl	% v. Sp. 6
	1	2	3	4	5	6	7	8	9
Pflegeberufe	26	142	2 775	2 194	79,1	101	3,6	85	84,2
Gesundheits- und Krankenpflege	15	115	2 377	1 835	77,2	96	4,0	80	83,3
Gesundheits- und Kinderkrankenpflege	5	14	174	171	98,3	1	0,6	1	100,0
Hebamme	2	4	85	85	100,0	2	2,4	2	100,0
Operationstechnischer Assistent	4	9	139	103	74,1	2	1,4	2	100,0
Medizinisch-technische / therapeutische und sonstige Berufe	37	146	3 064	2 117	69,1	135	4,4	89	65,9
Diätassistent	3	4	72	68	94,4	1	1,4	1	100,0
Ergotherapeut	5	18	357	326	91,3	9	2,5	9	100,0
Kardiotechniker	1	2	25	8	32,0	1	4,0	—	—
Logopäde	3	9	184	169	91,8	3	1,6	3	100,0
Masseur und medizinischer Bademeister	2	5	122	71	58,2	4	3,3	—	—
Med.-techn. Assistent für Funktionsdiagnostik	1	2	25	19	—	—	—	—	—
Med.-techn. Laboratoriumsassistent	2	8	189	160	84,7	12	6,3	9	75,0
Med.-techn. Radiologieassistent	2	8	113	75	66,4	8	7,1	2	25,0
Pharmazeutisch-technischer Assistent	2	10	255	224	87,8	20	7,8	20	100,0
Physiotherapeut bzw. Krankengymnast	9	63	1 382	872	63,1	60	4,3	38	63,3
Podologe / Medizinischer Fußpfleger	3	5	86	76	88,4	5	5,8	5	100,0
Rettungsassistent	4	12	254	49	19,3	12	4,7	2	16,7
Insgesamt	63	288	5 839	4 311	73,8	236	4,0	174	73,7
öffentliche Schulen	17	75	1 485	1 064	71,6	53	3,6	42	79,2
private Schulen	46	213	4 354	3 247	74,6	183	4,2	132	72,1

10 Ausbildungsstätten des Gesundheitswesens in Berlin

10.2 Lehrgangsteilnehmer in den Schuljahren 1998/99 bis 2007/08 nach Beruf

Beruf — rechtlicher Status der Schule	1998	1999	2000	2001	2002	2003	2004	2005	2006	2007
Pflegeberufe	4 062	3 849	3 645	3 364	3 091	2 881	2 729	2 675	2 689	2 775
Gesundheits- und Krankenpflege	3 686	3 501	3 330	3 063	2 755	2 471	2 373	2 320	2 341	2 377
Gesundheits- und Kinderkrankenpflege	225	219	199	190	185	185	189	175	185	174
Gesundheits- und Krankenpflegehilfe	45	19	13	1	23	66	x	x	x	x
Hebamme	75	75	75	78	80	81	60	61	60	85
Operationstechnischer Assistent	x	x	x	12	48	78	107	119	103	139
Krankenpflegevorschulen	31	35	28	20	x	x	x	x	x	x
Medizinisch-technische / therapeutische und sonstige Berufe	2 869	2 804	2 586	2 538	2 718	2 768	2 939	3 007	3 074	3 064
Diätassistent	84	66	81	63	78	41	46	18	55	72
Ergotherapeut	294	271	237	216	231	250	294	312	346	357
Gesundheitsaufseher	–	17	17	–	–	x	37	57	61	–
Kardiotechniker	26	27	22	24	35	40	38	35	31	25
Lebensmittelkontrolleur	x	x	x	x	x	x	–	–	–	–
Logopäde	110	113	113	129	151	171	174	187	187	184
Masseur und medizinischer Bademeister	122	93	101	91	93	100	94	98	99	122
Med.-techn. Assistent für Funktionsdiagnostik	41	40	40	40	42	30	15	–	11	25
Med.-techn. Laboratoriumsassistent	270	279	268	255	245	200	160	146	170	189
Med.-techn. Radiologieassistent	134	147	147	150	158	127	120	99	96	113
Medizinischer Sektions- und Präparationsassistent	27	27	27	26	28	27	26	x	x	x
Pharmazeutisch-technischer Assistent	109	109	103	222	296	284	287	284	261	255
Physiotherapeut bzw. Krankengymnast	1 555	1 496	1 326	1 241	1 265	1 335	1 442	1 492	1 470	1 382
Podologe / Medizinischer Fußpfleger	x	x	x	x	–	30	39	43	59	86
Rettungsassistent	97	119	104	81	96	133	167	236	228	254
Insgesamt	6 931	6 653	6 231	5 902	5 809	5 649	5 668	5 682	5 763	5 839
öffentliche Schulen	2 429	2 350	2 145	625	1 948	1 681	1 640	1 472	1 466	1 485
private Schulen	4 502	4 303	4 086	5 277	3 861	3 968	4 028	4 210	4 297	4 354

10 Ausbildungsstätten des Gesundheitswesens in Berlin am 1. November 2007

10.3 Lehrgangsteilnehmer nach Beruf, Geschlecht und Schuljahrgang

Beruf — rechtlicher Status der Schule	Ins- gesamt	Männ- lich	Weib- lich	Schuljahrgang		
				1.	2.	3.
Pflegeberufe	2 775	581	2 194	976	873	926
Gesundheits- und Krankenpflege	2 377	542	1 835	831	764	782
Gesundheits- und Kinderkrankenpflege	174	3	171	47	60	67
Hebamme	85	—	85	46	19	20
Operationstechnischer Assistent	139	36	103	52	30	57
Medizinisch-technische / therapeutische und sonstige Berufe	3 064	947	2 117	1 272	1 086	706
Diätassistent	72	4	68	36	36	—
Ergotherapeut	357	31	326	113	145	99
Kardiotechniker	25	17	8	13	12	x
Logopäde	184	15	169	60	65	59
Masseur und medizinischer Bademeister	122	51	71	70	52	—
Medizinisch-technischer Assistent für Funktionsdiagnostik	25	6	19	14	11	—
Medizinisch-technischer Laboratoriumsassistent	189	29	160	76	49	64
Medizinisch-technischer Radiologieassistent	113	38	75	49	31	33
Pharmazeutisch-technischer Assistent	255	31	224	140	115	—
Physiotherapeut bzw. Krankengymnast	1 382	510	872	467	464	451
Podologe / Medizinischer Fußpfleger	86	10	76	52	34	x
Rettungsassistent	254	205	49	182	72	x
Insgesamt	5 839	1 528	4 311	2 248	1 959	1 632
öffentliche Schulen	1 485	421	1 064	558	480	447
private Schulen	4 354	1 107	3 247	1 690	1 479	1 185

10 Ausbildungsstätten des Gesundheitswesens in Berlin am 1. November 2007

10.4 Lehrgangsteilnehmer nach Beruf und Alter

Beruf — rechtlicher Status der Schule	Ins- gesamt	Alter in Jahren¹														
		17 und jünger	18	19	20	21	22	23	24	25	26	27	28	29	30	31 und älter
absolut																
Pflegeberufe	2 775	64	166	297	469	502	397	273	160	104	81	57	36	39	23	107
Gesundheits- u. Krankenpflege ..	2 377	59	145	271	410	428	331	237	132	84	65	44	28	34	15	94
Gesundh.- u. Kinderkrankenpflege	174	5	18	22	32	40	27	12	5	6	6	—	—	1	—	—
Hebamme	85	—	—	—	7	9	11	9	9	9	6	4	6	3	6	6
Operationstechnischer Assistent	139	—	3	4	20	25	28	15	14	5	4	9	2	1	2	7
Medizin.-techn. / therapeutische und sonstige Berufe	3 064	132	168	209	359	424	367	263	205	148	111	81	83	51	40	423
Diätassistent	72	3	3	8	17	12	12	6	7	—	—	—	—	—	—	4
Ergotherapeut	357	1	10	19	45	61	49	39	26	10	12	7	7	10	4	57
Kardiotechniker	25	—	—	—	—	1	—	—	—	2	6	1	2	2	—	11
Logopäde	184	—	—	1	12	26	21	18	19	10	2	3	5	5	4	58
Masseur und med. Bademeister	122	14	20	19	15	12	6	2	4	6	3	5	3	1	1	11
MTA für Funktionsdiagnostik	25	—	1	3	3	4	2	5	2	1	1	—	1	1	—	1
Med.-techn. Laboratoriumsass. ...	189	—	8	15	26	31	25	19	26	14	8	5	2	1	5	4
Med.-techn. Radiologieassistent	113	8	9	8	16	18	10	10	5	6	4	3	3	1	1	11
Pharm.-technischer Assistent	255	15	19	23	43	30	31	17	14	10	6	10	4	5	9	19
Physiotherapeut	1 382	84	92	108	169	216	174	139	92	62	47	37	38	19	12	93
Podologe / Med. Fußpfleger	86	7	5	2	5	5	7	5	1	5	3	1	—	2	—	38
Rettungsassistent	254	—	1	3	8	8	30	3	9	22	19	9	18	4	4	116
Insgesamt	5 839	196	334	506	828	926	764	536	365	252	192	138	119	90	63	530
öffentliche Schulen	1 485	47	72	134	206	244	193	144	92	48	40	24	29	24	13	175
private Schulen	4 354	149	262	372	622	682	571	392	273	204	152	114	90	66	50	355
in %																
Pflegeberufe	100	2,3	6,0	10,7	16,9	18,1	14,3	9,8	5,8	3,7	2,9	2,1	1,3	1,4	0,8	3,9
Gesundheits- u. Krankenpflege ..	100	2,5	6,1	11,4	17,2	18,0	13,9	10,0	5,6	3,5	2,7	1,9	1,2	1,4	0,6	4,0
Gesundh.- u. Kinderkrankenpflege	100	2,9	10,3	12,6	18,4	23,0	15,5	6,9	2,9	3,4	3,4	—	—	0,6	—	—
Hebamme	100	—	—	—	8,2	10,6	12,9	10,6	10,6	10,6	7,1	4,7	7,1	3,5	7,1	7,1
Operationstechnischer Assistent	100	—	2,2	2,9	14,4	18,0	20,1	10,8	10,1	3,6	2,9	6,5	1,4	0,7	1,4	5,0
Medizin.-techn. / therapeutische und sonstige Berufe	100	4,3	5,5	6,8	11,7	13,8	12,0	8,6	6,7	4,8	3,6	2,6	2,7	1,7	1,3	13,8
Diätassistent	100	4,2	4,2	11,1	23,6	16,7	16,7	8,3	9,7	—	—	—	—	—	—	5,6
Ergotherapeut	100	0,3	2,8	5,3	12,6	17,1	13,7	10,9	7,3	2,8	3,4	2,0	2,0	2,8	1,1	16,0
Gesundheitsaufseher	—	—	—	—	—	—	—	—	—	—	—	—	—	—	—	—
Kardiotechniker	100	—	—	—	—	4,0	—	—	—	8,0	24,0	4,0	8,0	8,0	—	44,0
Lebensmittelkontrolleur	—	—	—	—	—	—	—	—	—	—	—	—	—	—	—	—
Logopäde	100	—	—	0,5	6,5	14,1	11,4	9,8	10,3	5,4	1,1	1,6	2,7	2,7	2,2	31,5
Masseur und med. Bademeister	100	11,5	16,4	15,6	12,3	9,8	4,9	1,6	3,3	4,9	2,5	4,1	2,5	0,8	0,8	9,0
MTA für Funktionsdiagnostik	100	—	4,0	12,0	12,0	16,0	8,0	20,0	8,0	4,0	4,0	—	4,0	4,0	—	4,0
Med.-techn. Laboratoriumsass. ...	100	—	4,2	7,9	13,8	16,4	13,2	10,1	13,8	7,4	4,2	2,6	1,1	0,5	2,6	2,1
Med.-techn. Radiologieassistent	100	7,1	8,0	7,1	14,2	15,9	8,8	8,8	4,4	5,3	3,5	2,7	2,7	0,9	0,9	9,7
Pharm.-technischer Assistent	100	5,9	7,5	9,0	16,9	11,8	12,2	6,7	5,5	3,9	2,4	3,9	1,6	2,0	3,5	7,5
Physiotherapeut	100	6,1	6,7	7,8	12,2	15,6	12,6	10,1	6,7	4,5	3,4	2,7	2,7	1,4	0,9	6,7
Podologe / Med. Fußpfleger	100	8,1	5,8	2,3	5,8	5,8	8,1	5,8	1,2	5,8	3,5	1,2	—	2,3	—	44,2
Rettungsassistent	100	—	0,4	1,2	3,1	3,1	11,8	1,2	3,5	8,7	7,5	3,5	7,1	1,6	1,6	45,7
Insgesamt	100	3,4	5,7	8,7	14,2	15,9	13,1	9,2	6,3	4,3	3,3	2,4	2,0	1,5	1,1	9,1
öffentliche Schulen	100	3,2	4,8	9,0	13,9	16,4	13,0	9,7	6,2	3,2	2,7	1,6	2,0	1,6	0,9	11,8
private Schulen	100	3,4	6,0	8,5	14,3	15,7	13,1	9,0	6,3	4,7	3,5	2,6	2,1	1,5	1,1	8,2

1) Alter am 31.12.2007

10 Ausbildungsstätten des Gesundheitswesens in Berlin am 1. November 2007

10.5 Lehrgangsteilnehmer nach Beruf und schulischer Vorbildung

Beruf — rechtlicher Status der Schule	Ins- gesamt	Schulische Vorbildung				
		Hauptschul- abschluss ¹	erweiterter Hauptschul- abschluss ¹	mittlerer Schul- abschluss ²	Fachhoch- schulreife	allg. Hochschul- reife
Pflegeberufe	2 775	7	9	893	246	1 620
Gesundheits- und Krankenpflege	2 377	7	6	818	209	1 337
Gesundheits- und Kinderkrankenpflege	174	–	–	38	15	121
Hebamme	85	–	–	2	14	69
Operationstechnischer Assistent	139	–	3	35	8	93
Medizinisch-technische / therapeutische und sonstige Berufe	3 064	31	100	1 186	246	1 501
Diätassistent	72	–	1	33	7	31
Ergotherapeut	357	1	7	90	56	203
Kardiotechniker	25	–	–	15	3	7
Logopäde	184	–	–	25	18	141
Masseur und medizinischer Bademeister	122	13	16	73	1	19
Med.-techn. Assistent für Funktionsdiagnostik	25	–	1	8	2	14
Med.-techn. Laboratoriumsassistent	189	–	1	47	19	122
Med.-techn. Radiologieassistent	113	–	1	54	7	51
Pharmazeutisch-technischer Assistent	255	–	–	134	10	111
Physiotherapeut bzw. Krankengymnast	1 382	1	41	516	108	716
Podologe / Medizinischer Fußpfleger	86	1	13	52	10	10
Rettungsassistent	254	15	19	139	5	76
Insgesamt	5 839	38	109	2 079	492	3 121
öffentliche Schulen	1 485	4	23	495	152	811
private Schulen	4 354	34	86	1 584	340	2 310

1 einschl. gleichwertiger Abschlüsse

2 einschl. gleichwertiger Abschlüsse; bis Schuljahr 2004/05 Realschulabschluss

10 Ausbildungsstätten des Gesundheitswesens in Berlin am 1. November 2007

10.6 Absolventen/Abgänger, darunter Ausländer, des Schuljahres 2006/07¹ nach Beruf, Erfolg und Geschlecht

Beruf — rechtlicher Status der Schule	Schüler zu Beginn des Schul- jahres	Absol- venten und Abgänger ins- gesamt ³	davon haben die Ausbildung						
			vollständig durchlaufen				vor Beendigung abgebrochen		
			zu- sammen	davon		ohne Erfolg			
				ins- gesamt	darunter weiblich	ins- gesamt	darunter weiblich	ins- gesamt	darunter weiblich
insgesamt									
Pflegeberufe	2 689	898	776	758	608	18	13	122	84
Gesundheits- und Krankenpflege	2 341	799	695	677	535	18	13	104	70
Gesundheits- und Kinderkrankenpflege	185	59	47	47	43	—	—	12	11
Hebamme	60	21	20	20	20	—	—	1	1
Operationstechnischer Assistent	103	19	14	14	10	—	—	5	2
Medizinisch-technische / therapeutische									
und sonstige Berufe	3 074	1 280	1 099	1 026	642	73	34	181	121
Diätassistent	55	31	17	13	13	4	4	14	12
Ergotherapeut	346	111	103	101	78	2	1	8	4
Gesundheitsaufseher	61	—	—	—	—	—	—	—	—
Kardiotechniker	31	19	18	17	6	1	—	1	1
Lebensmittelkontrolleur ²	—	13	13	13	7	—	—	—	—
Logopäde	187	63	59	59	55	—	—	4	3
Masseur und medizinischer Bademeister	99	50	39	37	16	2	2	11	7
Med.-techn. Assistent für Funktionsdiagnostik	11	3	—	—	—	—	—	3	2
Med.-techn. Laboratoriumsassistent	170	57	36	35	31	1	1	21	17
Med.-techn. Radiologieassistent	96	23	19	19	15	—	—	4	1
Pharmazeutisch-technischer Assistent	261	121	101	92	80	9	8	20	15
Physiotherapeut bzw. Krankengymnast	1 470	562	476	452	292	24	13	86	53
Podologe / Medizinischer Fußpfleger	59	12	11	6	6	5	1	1	1
Rettungsassistent	228	215	207	182	43	25	4	8	5
Insgesamt	5 763	2 178	1 875	1 784	1 250	91	47	303	205
öffentliche Schulen	1 466	541	485	456	293	29	14	56	40
private Schulen	4 297	1 637	1 390	1 328	957	62	33	247	165
darunter Ausländer									
Pflegeberufe	88	32	19	17	15	2	2	13	10
Medizinisch-technische / therapeutische									
und sonstige Berufe	115	56	44	40	18	4	3	12	5
Insgesamt	203	88	63	57	33	6	5	25	15
öffentliche Schulen	43	15	13	12	10	1	1	2	1
private Schulen	160	73	50	45	23	5	4	23	14

¹ vom 2. November 2006 bis 1. November 2007

² Teilnehmer liegen im Berichtsjahr außerhalb des Stichtages der Erhebung

³ einschl. Abbrecher, die in der bundeseinheitlichen Schulstatistik nicht nachgewiesen werden

Das Amt für Statistik Berlin-Brandenburg

Das Amt für Statistik Berlin-Brandenburg ist für beide Länder die zentrale Dienstleistungseinrichtung auf dem Gebiet der amtlichen Statistik. Das Amt erbringt Serviceleistungen im Bereich Information und Analyse für die breite Öffentlichkeit, für alle gesellschaftlichen Gruppen sowie für Kunden aus Verwaltung und Politik, Wirtschaft und Wissenschaft. Kerngeschäft des Amtes ist die Durchführung der gesetzlich angeordneten amtlichen Statistiken für Berlin und Brandenburg. Das Amt erhebt die Daten, bereitet sie auf, interpretiert und analysiert sie und veröffentlicht die Ergebnisse. Die Grundversorgung aller Nutzer mit statistischen Informationen erfolgt unentgeltlich, im Wesentlichen über das Internet und den Informationsservice. Daneben werden nachfrage- und zielgruppenorientierte Standardauswertungen zu Festpreisen angeboten. Kundenspezifische Aufbereitung / Beratung zu kostendeckenden Preisen ergänzt das Spektrum der Informationsbereitstellung.

Amtliche Statistik im Verbund

Die Statistiken werden bundesweit nach einheitlichen Konzepten, Methoden und Verfahren arbeitsteilig erstellt. Die statistischen Ämter der Länder sind dabei grundsätzlich für die Durchführung der Erhebungen, für die Aufbereitung und Veröffentlichung der Länderergebnisse zuständig. Durch diese Kooperation in einem „Statistikverbund“ entstehen für alle Länder vergleichbare und zu einem Bundesergebnis zusammenführbare Erhebungsergebnisse.

Produkte und Dienstleistungen

Informationsservice

info@statistik-bbb.de
mit statistischen Informationen für jedermann und Beratung sowie maßgeschneiderte Aufbereitungen von Daten über Berlin und Brandenburg.
Auskunft, Beratung, Pressedienst sowie Fachbibliotheken in Potsdam und Berlin.

Standort Potsdam

Dortustraße 46, 14467 Potsdam
Tel. 0331 39-444
Fax 0331 39-418
Mo–Do 9–15 Uhr, Fr 9–14 Uhr

Bibliothek

Tel. 0331 39-843
Fax 0331 39-418
Mo–Do 10.30–15 Uhr, Fr 9.30–14 Uhr

Standort Berlin

Alt-Friedrichsfelde 60, 10315 Berlin
Tel. 030 9021-3434
Fax 030 9021-3655
Mo–Do 9–15 Uhr, Fr 9–14 Uhr

Bibliothek

Tel. 030 9021-3540
Fax 030 9021-3655
Mo–Do 9–15 Uhr, Fr 9–14 Uhr

Internet-Angebot

www.statistik-berlin-brandenburg.de
mit aktuellen Daten, Pressemitteilungen, Statistischen Berichten zum kostenlosen Herunterladen, regionalstatistischen Informationen, Wahlstatistiken und -analysen sowie einem Überblick über das gesamte Leistungsspektrum des Amtes.

Statistische Jahrbücher

mit einer Vielzahl von Tabellen aus nahezu allen Arbeitsgebieten der amtlichen Statistik.

Statistische Berichte

mit Ergebnissen der einzelnen Statistiken in Tabellen in tiefer sachlicher Gliederung und Grafiken zur Veranschaulichung von Entwicklungen und Strukturen.
Mit dieser Reihe werden die bisherigen Veröffentlichungen Statistischer Berichte aus dem Landesbetrieb für Datenverarbeitung und Statistik Land Brandenburg sowie dem Statistischen Landesamt Berlin fortgesetzt.

Datenangebot aus dem Sachgebiet

Informationen zu dieser Veröffentlichung

Referat 44 B Schule Berlin
Tel. 030 9021-3388/3634
Fax 030 9021-3272
bildung@statistik-bbb.de

Weitere Veröffentlichungen zum Thema

Schule, Berufsbildung und Ausbildungsförderung

Statistische Berichte:

- Berufliche Schulen
im Land Berlin
Teil II
B II 1
(bis Berichtsjahr 2006)
- Allgemeinbildende Schulen
im Land Berlin
– Schulen, Klassen und Schüler –
B I 1
- Allgemeinbildende Schulen
im Land Berlin
– Schülerbewegung –
B I 1
- Auszubildende und Prüfungen
im Land Berlin
B II 5
- Schulpraktische Seminare
im Land Berlin
B II 7
- Ausbildungsförderung
im Land Berlin
K IX 1
- Volkshochschulen und Musikschulen
im Land Berlin
(bis Berichtsjahr 2000)
- Lehrgänge des Zweiten Bildungsweges im Land Berlin
B IV 2

Hinweis:

Der bisherige Statistische Bericht B V 8 "Vorschulerziehung in Berlin" ist (bis auf Bezirksdaten) ab Schuljahr 1996/97 bis 2004/05 in den Bericht B I 1 "Allgemeinbildende Schulen in Berlin - Schulen, Klassen und Schüler" integriert.