



# STATISTISCHER BERICHT

AI, AII, AIII - vj 1 / 23

# Bevölkerungsvorgänge in Thüringen 1. Vierteljahr 2023

### **Zeichenerklärung**

- nichts vorhanden (genau Null)
- 0 weniger als die Hälfte von 1 in der letzten besetzten Stelle, jedoch mehr als nichts
- . Zahlenwert unbekannt oder geheim zu halten
- ... Zahlenwert lag bei Redaktionsschluss noch nicht vor
- x Tabellenfach gesperrt, weil Aussage nicht sinnvoll
- p vorläufige Zahl
- r berichtigte Zahl
- / Zahlenwert nicht sicher genug
- ( ) Aussagewert eingeschränkt

Anmerkung: Abweichungen in den Summen, auch im Vergleich zu anderen Veröffentlichungen, erklären sich aus dem Runden von Einzelwerten.

### **Herausgeber**

Thüringer Landesamt für Statistik  
Europaplatz 3, 99091 Erfurt  
Postfach 90 01 63, 99104 Erfurt  
Telefon: +49 (0) 361 57331-9642  
Telefax: +49 (0) 361 57331-9699  
E-Mail: [auskunft@statistik.thueringen.de](mailto:auskunft@statistik.thueringen.de)  
Internet: [www.statistik.thueringen.de](http://www.statistik.thueringen.de)

### **Auskunft erteilt**

Referat: Bevölkerungs- und  
Haushaltsstatistiken  
Telefon: +49 (0) 361 57331-9447

Herausgegeben im August 2023

Bestell-Nr.: 01 102

Heft-Nr.: 121/23

Preis: 3,75 EUR

© Thüringer Landesamt für Statistik, Erfurt, 2023

Vervielfältigung und Verbreitung, auch auszugsweise, mit Quellenangabe gestattet.

## **Inhaltsverzeichnis**

	Seite
<b>Vorbemerkungen</b>	2
<b>Grafiken</b>	4
1. Wanderungen über die Landesgrenze Thüringens im 1. Vierteljahr 2013 - 2023	4
2. Lebendgeborene und Gestorbene im 1. Vierteljahr 2013 - 2023	5
<b>Tabellen</b>	6
1. Bevölkerungsstand	6
1.1 Bevölkerungsentwicklung im 1. Vierteljahr 2023	6
1.2 Bevölkerungsentwicklung in den einzelnen Monaten des 1. Vierteljahres 2023	6
1.3 Bevölkerungsentwicklung im 1. Vierteljahr 2023 und Bevölkerungsstand am 31.3.2023 nach Kreisen	7
1.4 Veränderung des Bevölkerungsstandes im 1. Vierteljahr 2023 nach Kreisen	8
2. Natürliche Bevölkerungsbewegung Eheschließungen, Geborene und Gestorbene im 1. Vierteljahr 2023 nach Kreisen	9
3. Räumliche Bevölkerungsbewegung	10
3.1 Über die Landesgrenze Thüringens Zu- und Fortgezogene im 1. Vierteljahr 2023 nach Herkunfts- und Zielländern	10
3.2 Über die Grenzen des Bundesgebietes Zu- und Fortgezogene im 1. Vierteljahr 2023 nach Herkunfts- und Zielländern	11
3.3 Zu- und Fortgezogene in den Kreisen im 1. Vierteljahr 2023 nach Wanderungsarten	12

## **Vorbemerkungen**

Der vorliegende Bericht enthält die auf der Basis des Zensus 2011 mit Stichtag 9.5.2011 ermittelten Fortschreibungsergebnisse der Bevölkerung am 31.3.2023 und die Ergebnisse der natürlichen und räumlichen Bevölkerungsbewegung für das 1. Vierteljahr 2023. Sofern nicht anders angegeben, erfolgt die Darstellung der Ergebnisse auf dem Gebietsstand zum Ende des Quartals.

## **Rechtsgrundlage**

Gesetz über die Statistik der Bevölkerungsbewegung und die Fortschreibung des Bevölkerungsstandes (Bevölkerungsstatistikgesetz - BevStatG) in der Fassung vom 20. April 2013 (BGBl. I S. 826), das zuletzt durch Artikel 1 des Gesetzes vom 17. Juli 2023 (BGBl. 2023 I Nr. 190) geändert worden ist, in Verbindung mit dem Gesetz über die Statistik für Bundeszwecke (Bundesstatistikgesetz - BStatG) vom 20. Oktober 2016 (BGBl. I S. 2394), das zuletzt durch Artikel 5 des Gesetzes vom 20. Dezember 2022 (BGBl. I S. 2727) geändert worden ist.

## **Methodische Hinweise**

Regional zugeordnet werden Eheschließungen am Ereignisort, Geburten am Wohnsitz der Mutter, Sterbefälle am Wohnsitz des Verstorbenen.

Die Zuordnung der Personen zur Bevölkerung einer Gemeinde erfolgt nach dem Hauptwohnprinzip (Bevölkerung am Ort der alleinigen oder der Hauptwohnung). An- und Abmeldungen von Nebenwohnungen sind nicht fortschreibungswirksam. Meldungen über die Änderung des Wohnungsstatus führen bei der neuen Hauptwohngemeinde zu einer personellen Zunahme, während bei der bisherigen Hauptwohngemeinde ein entsprechender Abgang verbucht wird.

Bei den räumlichen und natürlichen Bevölkerungsstatistiken finden ausschließlich die Bewegungsdaten Berücksichtigung, deren Ereignisdatum im aktuellen Berichtsjahr des vorliegenden statistischen Berichtes oder im Vorjahr liegen. Bewegungsdaten, deren Ereignisdatum vor dem Vorjahr aber nach dem 9.5.2011 liegen, werden in der Bevölkerungsfortschreibung als sonstige Bewegungen berücksichtigt, aber nicht bei den Bewegungsstatistiken mit ausgewiesen. Bewegungsdaten, deren Ereignisdatum vor dem 9.5.2011 liegen, werden in der Bevölkerungsfortschreibung nicht berücksichtigt.

Ab dem Berichtsjahr 2016 sind die Ergebnisse der Wanderungsstatistik sowie Bevölkerungsfortschreibung aufgrund folgender methodischer Änderungen und technischer Weiterentwicklungen nur bedingt mit den Vorjahreswerten vergleichbar:

- Seit dem 1.1.2016 werden Zu- und Fortzüge von Deutschen nach "Unbekannt" in der Wanderungsstatistik explizit als Zu- bzw. Fortzüge von Deutschen nach "Unbekannt/ohne Angabe" verbucht. Zuvor blieben sie in der Wanderungsstatistik und infolge in der Bevölkerungsfortschreibung unberücksichtigt.
- Die Datenlieferungen aus dem Meldewesen wurden auf ein elektronisches Verfahren umgestellt. Dies ermöglicht der Statistik eine weitestgehend automatische Verarbeitung der Datenlieferungen und führt grundsätzlich zu einer näher am Zu- bzw. Fortzugsdatum liegenden Verarbeitung der Wanderungsdaten.

Seit dem Berichtsjahr 2019 werden in den Ergebnissen der natürlichen und räumlichen Bevölkerungsstatistiken Personen mit den Geschlechtsangaben „divers“ und „ohne Angabe“ (nach §22 Absatz 3 PStG) aus Gründen der statistischen Geheimhaltung durch ein definiertes Umschlüsselungsverfahren dem männlichen oder weiblichen Geschlecht zugeordnet und entsprechend in der Bevölkerungsfortschreibung verarbeitet.

Die Mitglieder der stationierten ausländischen Streitkräfte sowie der ausländischen diplomatischen und konsularischen Vertretungen mit ihren Familienangehörigen werden statistisch nicht erfasst.

Alle Daten dieses Berichtes tragen vorläufigen Charakter.

Die Bevölkerungszahlen auf Grundlage des Zensus 2011 werden ab dem Berichtsmonat Mai 2022 mit Zahlen auf Basis des Zensus 2022 revidiert, wenn diese – voraussichtlich ab dem Frühjahr 2024 – zur Verfügung stehen.

## **Definitionen**

### **Deutsche**

Als Deutsche gelten Personen im Sinne des Artikels 116 Abs. 1 des Grundgesetzes der Bundesrepublik Deutschland. Neugeborene zählen als Deutsche, wenn wenigstens ein Elternteil die deutsche Staatsangehörigkeit besitzt oder die Voraussetzungen lt. § 4 Abs. 3 Staatsangehörigkeitsgesetz (StAG) vorliegen. Deutsche, die zugleich eine fremde Staatsangehörigkeit besitzen, werden als Deutsche gezählt.

### **Eheschließungen**

sind standesamtliche Trauungen, auch von Ausländern, mit Ausnahme der Fälle, in denen beide Ehegatten Angehörige ausländischer Streitkräfte sind bzw. zu den ausländischen diplomatischen und konsularischen Vertretungen und ihren Familienangehörigen gehören. In den Ergebnissen der Eheschließungsstatistik sind seit dem Berichtsjahr 2018 die Eheschließungen gleichgeschlechtlicher Partner enthalten. Eheschließungen werden nach dem Heiratsort (Standesamt) regional zugeordnet.

### **Lebendgeborene**

Lebendgeborene sind Kinder, bei denen nach der Trennung vom Mutterleib entweder das Herz geschlagen, die Nabelschnur pulsiert oder die natürliche Lungenatmung eingesetzt hat. Es wird unterschieden, ob die Eltern der Kinder zum Zeitpunkt der Geburt miteinander verheiratet waren oder nicht.

### **Totgeborene**

sind Kinder, bei denen sich nach der Trennung vom Mutterleib keines der unter "Lebendgeborene" genannten Merkmale des Lebens gezeigt hat, deren Geburtsgewicht jedoch mindestens 500 Gramm beträgt oder bei denen die Mutter mindestens die 24. Schwangerschaftswoche erreicht hat. Diese Mindestgrenzen gelten ab 1.1.2009 nicht bei Mehrlingsgeburten, sofern mindestens ein Mehrlingskind lebend geboren wurde oder die genannten Mindestanforderungen einer Totgeburt erfüllt.

### **Gestorbene**

In der Zahl der Gestorbenen sind die Totgeborenen, die nachträglich beurkundeten Kriegssterbefälle und die gerichtlichen Todeserklärungen nicht enthalten.

### **Zu- und Fortzüge**

Bei den Zu- und Fortzügen werden als Erhebungsunterlagen die An- und Abmeldungen verwendet, die auf Grund der gesetzlichen Bestimmungen über die Meldepflicht bei einem Wohnungswechsel anfallen. Umzüge innerhalb einer Gemeinde bleiben jedoch außer Betracht.

Für Wanderungen, die nicht über die Grenze des Bundesgebietes hinausgehen, werden lediglich die Anmeldungen ausgewertet, wobei die Abmeldung auf Grund der Angabe über den bisherigen Wohnort erfasst wird. Bei Wanderungen über die Bundesgrenzen werden sowohl die An- als auch die Abmeldungen verwendet.

Die Summen für die Kreise und das Land beinhalten jeweils alle Wanderungen über die Gemeindegrenzen.

### **Überschuss der Zu- bzw. Fortzüge**

Differenz zwischen Zu- und Fortzügen eines Zeitraumes.

### 1. Wanderungen über die Landesgrenze Thüringens im 1. Vierteljahr 2013 - 2023

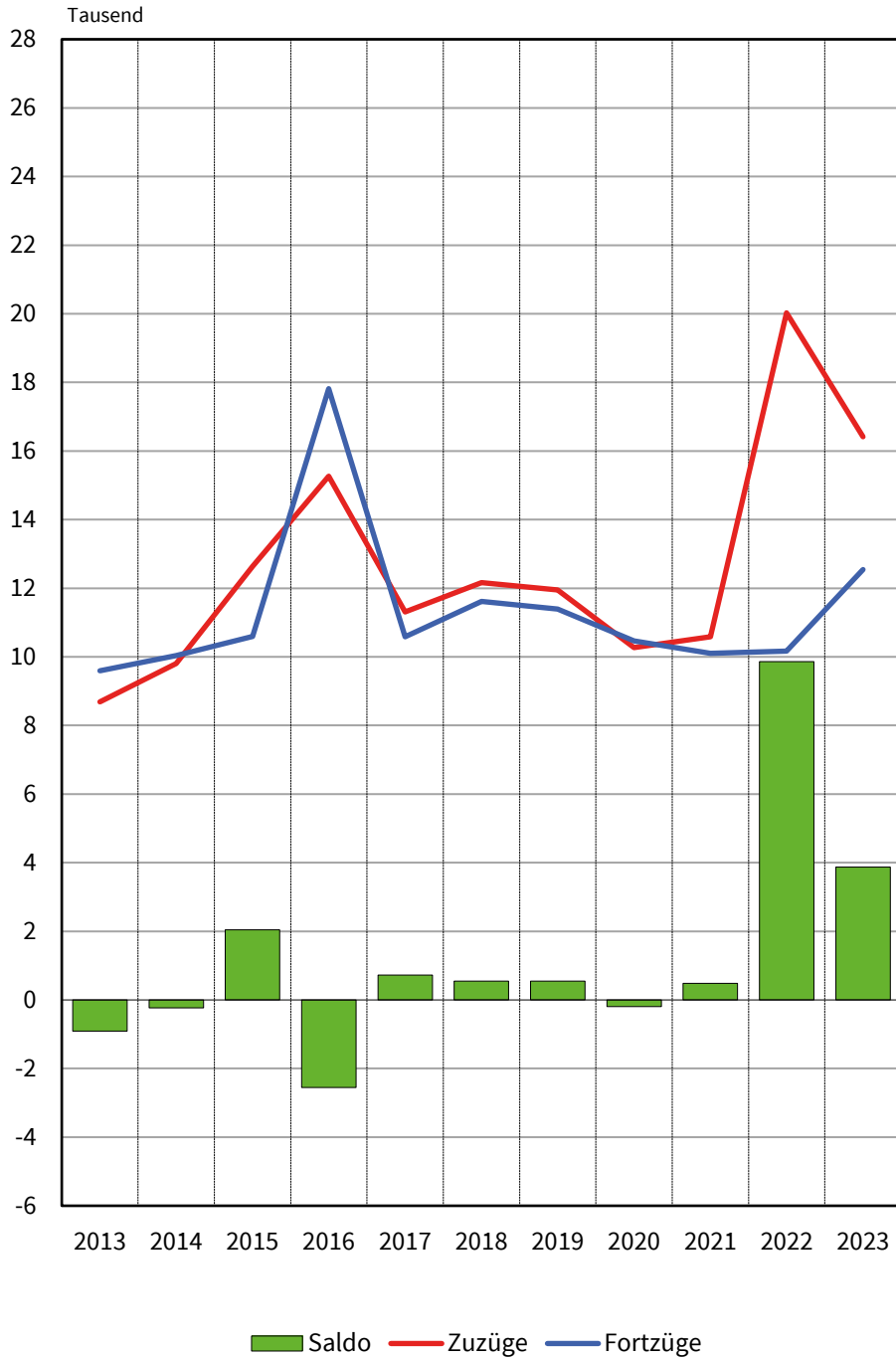

## 2. Lebendgeborene und Gestorbene im 1. Vierteljahr 2013 - 2023

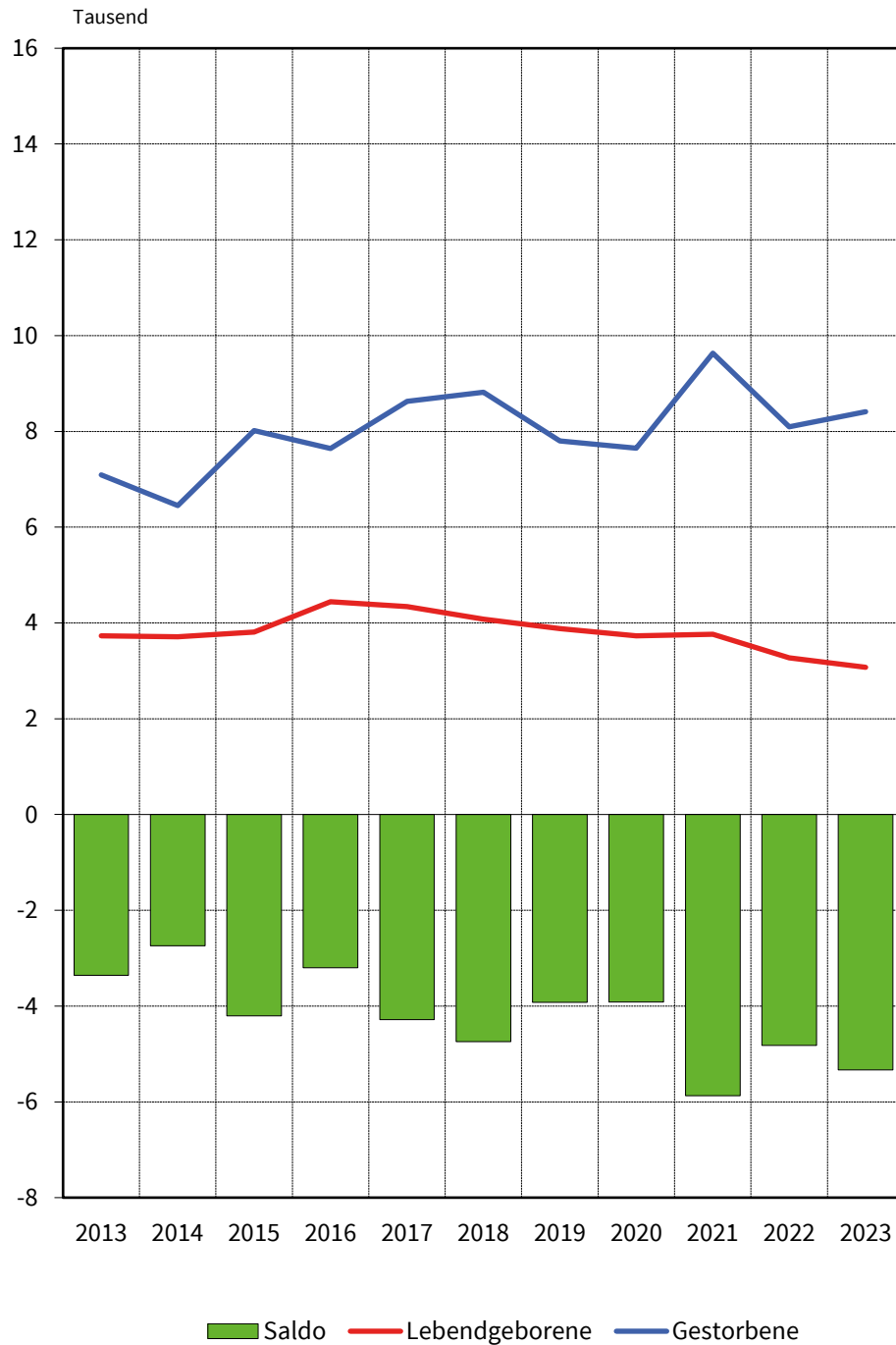

**1. Bevölkerungsstand**  
**1.1 Bevölkerungsentwicklung im 1. Vierteljahr 2023**

Vorgang	Insgesamt	Männlich	Weiblich
<b>Bevölkerung am Anfang des Zeitraumes</b>	<b>2 126 846</b>	<b>1 051 482</b>	<b>1 075 364</b>
Natürliche Bevölkerungsbewegung			
Geborene	3 095	1 600	1 495
davon			
Lebendgeborene	3 074	1 590	1 484
Totgeborene	21	10	11
Gestorbene	8 409	4 220	4 189
darunter			
im 1. Lebensjahr	10	5	5
Überschuss der Geborenen bzw. Gestorbenen (-)	- 5 335	- 2 630	- 2 705
Wanderungen über die Landesgrenze			
Zuzüge	16 415	9 279	7 136
Fortzüge	12 546	6 998	5 548
Überschuss der Zu- bzw. Fortzüge (-)	3 869	2 281	1 588
Berücksichtigung von sonstigen Bewegungen und Korrekturmeldungen	- 71	- 59	- 12
Veränderungen insgesamt	- 1 537	- 408	- 1 129
<b>Bevölkerung am Ende des Zeitraumes</b>	<b>2 125 309</b>	<b>1 051 074</b>	<b>1 074 235</b>

**1.2 Bevölkerungsentwicklung in den einzelnen Monaten des 1. Vierteljahres 2023**

Vorgang	Januar	Februar	März	1. Vierteljahr 2023	1. Vierteljahr 2022
Lebendgeborene	1 013	995	1 066	3 074	3 274
Gestorbene	3 057	2 535	2 817	8 409	8 097
Zuzüge insgesamt	10 793	9 843	10 536	31 172	31 628
Fortzüge insgesamt	9 140	8 945	9 218	27 303	21 765
Wanderungen über die Landesgrenze					
Zuzüge	5 707	4 994	5 714	16 415	20 027
Fortzüge	4 054	4 096	4 396	12 546	10 164
Landesbinnenwanderung über die Kreisgrenzen zwischen Gemeinden desselben Kreises					
über die Kreisgrenzen	2 714	2 597	2 486	7 797	6 273
zwischen Gemeinden desselben Kreises	2 372	2 252	2 336	6 960	5 328



**1.3 Bevölkerungsentwicklung im 1. Vierteljahr 2023 und Bevölkerungsstand am 31.3.2023 nach Kreisen**

Kreisfreie Stadt Landkreis Land	Überschuss der Geborenen bzw. Gestorbenen (-)	Überschuss der Zu- bzw. Fortzüge (-)	Sonstiges <sup>1)</sup>	Bevölkerungs- zunahme bzw. -abnahme (-)	Bevölkerung am 31.3.2023		
					insgesamt	männlich	weiblich
Stadt Erfurt	- 300	30	-	- 270	214 699	104 124	110 575
Stadt Gera	- 251	647	16	412	94 046	45 398	48 648
Stadt Jena	- 136	- 189	- 5	- 330	110 861	55 141	55 720
Stadt Suhl	- 110	- 113	3	- 220	36 789	18 217	18 572
Stadt Weimar	- 154	- 12	- 2	- 168	65 452	31 538	33 914
Eichsfeld	- 218	132	- 6	- 92	103 895	52 058	51 837
Nordhausen	- 281	286	14	19	82 463	40 831	41 632
Wartburgkreis	- 414	392	- 5	- 27	159 512	79 435	80 077
Unstrut-Hainich-Kreis	- 295	219	1	- 75	98 285	48 766	49 519
Kyffhäuserkreis	- 237	247	- 2	8	73 698	36 639	37 059
Schmalkalden-Meiningen	- 355	209	- 15	- 161	123 778	61 907	61 871
Gotha	- 325	249	- 22	- 98	134 843	66 969	67 874
Sömmerda	- 149	94	- 2	- 57	69 589	34 804	34 785
Hildburghausen	- 176	83	- 1	- 94	61 832	31 000	30 832
Ilm-Kreis	- 265	195	- 15	- 85	106 691	53 807	52 884
Weimarer Land	- 166	196	3	33	83 212	41 163	42 049
Sonneberg	- 205	17	- 9	- 197	56 725	28 014	28 711
Saalfeld-Rudolstadt	- 292	303	5	16	101 510	49 928	51 582
Saale-Holzland-Kreis	- 192	220	- 18	10	83 244	41 336	41 908
Saale-Orla-Kreis	- 251	316	- 4	61	79 239	39 357	39 882
Greiz	- 283	58	2	- 223	96 158	47 396	48 762
Altenburger Land	- 280	290	- 9	1	88 788	43 246	45 542
<b>Thüringen</b>	<b>- 5 335</b>	<b>3 869</b>	<b>- 71</b>	<b>- 1 537</b>	<b>2 125 309</b>	<b>1 051 074</b>	<b>1 074 235</b>
davon							
kreisfreie Städte	- 951	363	12	- 576	521 847	254 418	267 429
Landkreise	- 4 384	3 506	- 83	- 961	1 603 462	796 656	806 806

1) Sonstige Bewegungen und Korrekturmeldungen

### 1.4 Veränderung des Bevölkerungsstandes im 1. Vierteljahr 2023 nach Kreisen

Kreisfreie Stadt Landkreis Land	Veränderung des Bevölkerungsstandes am 31.3.2023					
	zum 31.12.2022 <sup>1)</sup>			zum 31.3.2022		
	insgesamt	männlich	weiblich	insgesamt	männlich	weiblich
	Prozent					
Stadt Erfurt	- 0,13	- 0,08	- 0,17	0,21	0,18	0,23
Stadt Gera	0,44	0,50	0,39	2,31	2,16	2,44
Stadt Jena	- 0,30	- 0,29	- 0,30	- 0,01	- 0,05	0,03
Stadt Suhl	- 0,59	- 0,67	- 0,52	2,00	2,97	1,07
Stadt Weimar	- 0,26	- 0,27	- 0,24	- 0,11	- 0,16	- 0,06
Eichsfeld	- 0,09	- 0,11	- 0,07	x <sup>2)</sup>	x <sup>2)</sup>	x <sup>2)</sup>
Nordhausen	0,02	0,12	- 0,07	1,02	0,88	1,17
Wartburgkreis	- 0,02	0,01	- 0,05	0,19	0,22	0,15
Unstrut-Hainich-Kreis	- 0,08	0,09	- 0,24	x <sup>2)</sup>	x <sup>2)</sup>	x <sup>2)</sup>
Kyffhäuserkreis	0,01	0,07	- 0,05	0,87	0,96	0,79
Schmalkalden-Meiningen	- 0,13	- 0,11	- 0,15	0,30	0,48	0,12
Gotha	- 0,07	- 0,04	- 0,10	0,29	0,19	0,39
Sömmerda	- 0,08	- 0,12	- 0,04	0,95	0,91	0,99
Hildburghausen	- 0,15	- 0,01	- 0,30	- 0,29	- 0,11	- 0,46
Ilm-Kreis	- 0,08	0,02	- 0,18	1,05	1,38	0,72
Weimarer Land	0,04	0,02	0,06	0,80	0,85	0,76
Sonneberg	- 0,35	- 0,28	- 0,41	0,05	0,12	- 0,02
Saalfeld-Rudolstadt	0,02	0,00	0,03	0,65	0,52	0,78
Saale-Holzland-Kreis	0,01	0,02	0,00	0,46	0,42	0,50
Saale-Orla-Kreis	0,08	0,13	0,03	0,28	0,34	0,22
Greiz	- 0,23	- 0,19	- 0,27	0,06	- 0,02	0,13
Altenburger Land	0,00	- 0,05	0,05	1,13	0,80	1,45
<b>Thüringen</b>	<b>- 0,07</b>	<b>- 0,04</b>	<b>- 0,10</b>	<b>0,55</b>	<b>0,57</b>	<b>0,52</b>
davon						
kreisfreie Städte	- 0,11	- 0,09	- 0,13	0,62	0,63	0,61
Landkreise	- 0,06	- 0,02	- 0,10	0,52	0,55	0,49

1) Darstellung der Ergebnisse auf dem Gebietsstand zum 01.01.2023 - 2) Aufgrund der kreisübergreifenden Gebietsveränderungen vom 01.01.2023 ist ein Vergleich mit dem Vorjahr nicht sinnvoll.

**2. Natürliche Bevölkerungsbewegung**  
**Eheschließungen, Geborene und Gestorbene im 1. Vierteljahr 2023 nach Kreisen**

Kreisfreie Stadt Landkreis Land	Ehe- schließungen	Lebendgeborene			Gestorbene		Überschuss der Geborenen bzw. Gestorbenen (-)	
		insgesamt	und zwar		insgesamt	darunter männlich		
			männlich	deren Eltern nicht miteinander verheiratet sind				
Stadt Erfurt	105	388	198	209	688	340	-	300
Stadt Gera	41	139	66	93	390	190	-	251
Stadt Jena	46	173	81	71	309	157	-	136
Stadt Suhl	16	41	21	24	151	82	-	110
Stadt Weimar	34	88	40	53	242	116	-	154
Eichsfeld	32	162	91	81	380	194	-	218
Nordhausen	51	110	71	62	391	192	-	281
Wartburgkreis	88	217	115	109	631	347	-	414
Unstrut-Hainich-Kreis	44	151	85	80	446	219	-	295
Kyffhäuserkreis	42	103	58	68	340	170	-	237
Schmalkalden-Meiningen	58	156	80	91	511	254	-	355
Gotha	64	206	103	100	531	274	-	325
Sömmerda	32	88	35	50	237	123	-	149
Hildburghausen	19	90	50	58	266	127	-	176
Ilm-Kreis	41	151	73	87	416	189	-	265
Weimarer Land	34	136	69	73	302	169	-	166
Sonneberg	15	62	36	23	267	115	-	205
Saalfeld-Rudolstadt	42	150	78	90	442	216	-	292
Saale-Holzland-Kreis	28	109	58	65	301	154	-	192
Saale-Orla-Kreis	33	112	62	57	363	179	-	251
Greiz	40	141	75	76	424	209	-	283
Altenburger Land	19	101	45	57	381	204	-	280
<b>Thüringen</b>	<b>924</b>	<b>3 074</b>	<b>1 590</b>	<b>1 677</b>	<b>8 409</b>	<b>4 220</b>	-	<b>5 335</b>
davon								
kreisfreie Städte	242	829	406	450	1 780	885	-	951
Landkreise	682	2 245	1 184	1 227	6 629	3 335	-	4 384

**3. Räumliche Bevölkerungsbewegung**  
**3.1 Über die Landesgrenze Thüringens Zu- und Fortgezogene im 1. Vierteljahr 2023**  
**nach Herkunfts- und Zielländern**

Herkunfts- bzw. Zielland	Zuzüge		Fortzüge		Überschuss der Zu- bzw. Fortzüge (-)	
	insgesamt	darunter männlich	insgesamt	darunter männlich	insgesamt	darunter männlich
<b>Insgesamt</b>						
Baden-Württemberg	480	255	521	284	- 41	- 29
Bayern	1 086	582	1 116	602	- 30	- 20
Berlin	207	102	309	156	- 102	- 54
Brandenburg	202	124	173	95	- 29	- 29
Bremen	22	12	76	41	- 54	- 29
Hamburg	50	29	125	56	- 75	- 27
Hessen	602	301	674	327	- 72	- 26
Mecklenburg-Vorpommern	109	54	182	91	- 73	- 37
Niedersachsen	542	304	570	299	- 28	- 5
Nordrhein-Westfalen	478	267	766	428	- 288	- 161
Rheinland-Pfalz	141	75	171	85	- 30	- 10
Saarland	24	16	43	29	- 19	- 13
Sachsen	1 047	533	1 326	680	- 279	- 147
Sachsen-Anhalt	579	303	599	312	- 20	- 9
Schleswig-Holstein	99	45	119	61	- 20	- 16
<b>Bundesgebiet zusammen</b>	<b>5 668</b>	<b>3 002</b>	<b>6 770</b>	<b>3 546</b>	<b>- 1 102</b>	<b>- 544</b>
Ausland <sup>1)</sup>	10 747	6 277	5 776	3 452	4 971	2 825
<b>Insgesamt</b>	<b>16 415</b>	<b>9 279</b>	<b>12 546</b>	<b>6 998</b>	<b>3 869</b>	<b>2 281</b>
<b>Deutsche</b>						
Baden-Württemberg	323	158	297	152	26	6
Bayern	827	423	740	386	87	37
Berlin	157	75	188	90	- 31	- 15
Brandenburg	146	84	134	70	12	14
Bremen	.	.	.	.	- 17	- 8
Hamburg	36	21	70	27	- 34	- 6
Hessen	483	223	473	221	10	2
Mecklenburg-Vorpommern	90	45	161	75	- 71	- 30
Niedersachsen	386	204	391	192	- 5	- 12
Nordrhein-Westfalen	309	159	331	184	- 22	- 25
Rheinland-Pfalz	99	53	88	41	11	12
Saarland	.	.	.	.	6	5
Sachsen	886	431	1 132	568	- 246	- 137
Sachsen-Anhalt	516	259	521	268	- 5	- 9
Schleswig-Holstein	61	23	90	47	- 29	- 24
<b>Bundesgebiet zusammen</b>	<b>4 355</b>	<b>2 182</b>	<b>4 663</b>	<b>2 348</b>	<b>- 308</b>	<b>- 166</b>
Ausland <sup>1)</sup>	872	605	1 138	753	- 266	- 148
<b>Insgesamt</b>	<b>5 227</b>	<b>2 787</b>	<b>5 801</b>	<b>3 101</b>	<b>- 574</b>	<b>- 314</b>
<b>Ausländer</b>						
Baden-Württemberg	157	97	224	132	- 67	- 35
Bayern	259	159	376	216	- 117	- 57
Berlin	50	27	121	66	- 71	- 39
Brandenburg	56	40	39	25	17	15
Bremen	.	.	.	.	- 37	- 21
Hamburg	14	8	55	29	- 41	- 21
Hessen	119	78	201	106	- 82	- 28
Mecklenburg-Vorpommern	19	9	21	16	- 2	- 7
Niedersachsen	156	100	179	107	- 23	- 7
Nordrhein-Westfalen	169	108	435	244	- 266	- 136
Rheinland-Pfalz	42	22	83	44	- 41	- 22
Saarland	.	.	.	.	- 25	- 18
Sachsen	161	102	194	112	- 33	- 10
Sachsen-Anhalt	63	44	78	44	- 15	-
Schleswig-Holstein	38	22	29	14	9	8
<b>Bundesgebiet zusammen</b>	<b>1 313</b>	<b>820</b>	<b>2 107</b>	<b>1 198</b>	<b>- 794</b>	<b>- 378</b>
Ausland <sup>1)</sup>	9 875	5 672	4 638	2 699	5 237	2 973
<b>Insgesamt</b>	<b>11 188</b>	<b>6 492</b>	<b>6 745</b>	<b>3 897</b>	<b>4 443</b>	<b>2 595</b>

1) einschl. "unbekanntes Ausland" und "ungeklärt und ohne Angabe"

**3.2 Über die Grenzen des Bundesgebietes Zu- und Fortgezogene im 1. Vierteljahr 2023  
nach Herkunfts- und Zielländern**

Herkunfts- bzw. Zielland	Zuzüge		Fortzüge		Überschuss der Zu- bzw. Fortzüge (-)	
	insgesamt	darunter männlich	insgesamt	darunter männlich	insgesamt	darunter männlich
<b>Europa zusammen</b>	<b>7 044</b>	<b>3 815</b>	<b>3 852</b>	<b>2 107</b>	<b>3 192</b>	<b>1 708</b>
<b>EU-Staaten zusammen</b>	<b>3 226</b>	<b>2 036</b>	<b>2 355</b>	<b>1 458</b>	<b>871</b>	<b>578</b>
darunter Bulgarien	263	180	207	130	56	50
Frankreich	51	31	33	16	18	15
Griechenland	47	31	37	25	10	6
Italien	108	64	98	48	10	16
Kroatien	51	37	32	22	19	15
Lettland	56	39	56	34	-	5
Litauen	38	15	24	12	14	3
Niederlande	21	13	34	25	- 13	- 12
Österreich	48	26	96	51	- 48	- 25
Polen	789	492	515	322	274	170
Portugal	27	19	14	6	13	13
Rumänien	1 180	765	784	511	396	254
Schweden	10	3	6	3	4	-
Slowakei	155	91	164	103	- 9	- 12
Spanien	70	40	65	31	5	9
Tschechien	110	60	60	41	50	19
Ungarn	171	110	90	57	81	53
<b>Sonstiges Europa zusammen</b>	<b>3 818</b>	<b>1 779</b>	<b>1 497</b>	<b>649</b>	<b>2 321</b>	<b>1 130</b>
darunter Albanien	60	32	39	22	21	10
Bosnien und Herzegowina	21	.	16	.	5	3
Kosovo	39	.	4	.	35	9
Moldau	32	18	29	16	3	2
Nordmazedonien	98	53	80	43	18	10
Russische Föderation	106	55	21	10	85	45
Schweiz	50	31	108	63	- 58	- 32
Serbien	57	36	30	15	27	21
Türkei	169	112	57	46	112	66
Ukraine	3 142	1 392	1 066	387	2 076	1 005
Vereinigtes Königreich	32	15	28	16	4	- 1
<b>Afrika zusammen</b>	<b>235</b>	<b>141</b>	<b>94</b>	<b>74</b>	<b>141</b>	<b>67</b>
darunter Ägypten	18	.	5	.	13	11
Algerien	14	.	17	.	- 3	- 3
Libyen	32	24	33	27	- 1	- 3
Marokko	42	.	5	.	37	24
Tunesien	42	25	11	7	31	18
<b>Amerika zusammen</b>	<b>149</b>	<b>79</b>	<b>174</b>	<b>92</b>	<b>- 25</b>	<b>- 13</b>
darunter Brasilien	26	10	23	14	3	- 4
Mexico	11	7	13	6	- 2	1
Kanada	9	5	52	27	- 43	- 22
Kolumbien	17	.	5	.	12	7
USA	33	20	56	28	- 23	- 8
<b>Asien zusammen</b>	<b>1 199</b>	<b>665</b>	<b>382</b>	<b>233</b>	<b>817</b>	<b>432</b>
darunter Afghanistan	159	88	9	5	150	83
China	154	123	93	68	61	55
Georgien	47	36	52	36	- 5	-
Indien	104	53	28	17	76	36
Irak	23	16	10	7	13	9
Iran	50	.	4	.	46	21
Japan	12	5	24	7	- 12	- 2
Jordanien	12	.	4	.	8	1
Kasachstan	10	5	18	11	- 8	- 6
Korea, Republik	6	3	27	6	- 21	- 3
Libanon	30	.	3	.	27	13
Pakistan	.	.	.	.	43	31
Syrien	355	.	4	.	351	166
Thailand	6	3	11	5	- 5	- 2
Vietnam	63	24	16	6	47	18
<b>Australien und Ozeanien</b>	<b>18</b>	<b>12</b>	<b>30</b>	<b>19</b>	<b>- 12</b>	<b>- 7</b>
Unbekanntes Ausland	1 371	1 006	65	38	1 306	968
Ungeklärt und ohne Angabe	731	559	1 179	889	- 448	- 330
<b>Ausland insgesamt</b>	<b>10 747</b>	<b>6 277</b>	<b>5 776</b>	<b>3 452</b>	<b>4 971</b>	<b>2 825</b>
darunter Deutsche	872	605	1 138	753	- 266	- 148

**3.3 Zu- und Fortgezogene in den Kreisen im 1. Vierteljahr 2023 nach Wanderungsarten**

Kreisfreie Stadt Landkreis Land	Wanderung insgesamt		Wanderung über die Landesgrenze		Landesbinnenwanderung		
	Zuzüge	Fortzüge	Zuzüge	Fortzüge	über die Kreisgrenzen		zwischen den Gemeinden desselben Kreises
					Zuzüge	Fortzüge	
Stadt Erfurt	2 370	2 340	1 482	1 456	888	884	-
Stadt Gera	1 601	954	1 024	662	577	292	-
Stadt Jena	1 293	1 482	817	1 005	476	477	-
Stadt Suhl	2 208	2 321	2 019	548	189	1 773	-
Stadt Weimar	791	803	468	535	323	268	-
Eichsfeld	1 348	1 216	649	564	188	141	511
Nordhausen	1 314	1 028	657	462	228	137	429
Wartburgkreis	2 120	1 728	942	719	443	274	735
Unstrut-Hainich-Kreis	1 265	1 046	458	443	433	229	374
Kyffhäuserkreis	1 096	849	483	354	317	199	296
Schmalkalden-Meiningen	1 715	1 506	799	686	441	345	475
Gotha	2 056	1 807	951	773	461	390	644
Sömmerda	1 074	980	301	329	398	276	375
Hildburghausen	813	730	357	284	183	173	273
Ilm-Kreis	1 646	1 451	835	668	336	308	475
Weimarer Land	1 158	962	520	408	439	355	199
Sonneberg	855	838	573	492	101	165	181
Saalfeld-Rudolstadt	1 581	1 278	648	394	299	250	634
Saale-Holzland-Kreis	1 188	968	508	367	390	311	290
Saale-Orla-Kreis	1 246	930	610	383	273	184	363
Greiz	1 142	1 084	536	501	323	300	283
Altenburger Land	1 292	1 002	778	513	91	66	423
<b>Thüringen</b>	<b>31 172</b>	<b>27 303</b>	<b>16 415</b>	<b>12 546</b>	<b>7 797</b>	<b>7 797</b>	<b>6 960</b>
davon							
kreisfreie Städte	8 263	7 900	5 810	4 206	2 453	3 694	-
Landkreise	22 909	19 403	10 605	8 340	5 344	4 103	6 960



