



STATISTISCHER BERICHT

AVI-j/22

Pendlerverhalten der sozialversicherungspflichtig Beschäftigten in Thüringen am 30.6.2022

Zeichenerklärung

- nichts vorhanden (genau Null)
- 0 weniger als die Hälfte von 1 in der letzten besetzten Stelle, jedoch mehr als nichts
- . Zahlenwert unbekannt oder geheim zu halten
- ... Zahlenwert lag bei Redaktionsschluss noch nicht vor
- x Tabellenfach gesperrt, weil Aussage nicht sinnvoll
- p vorläufige Zahl
- r berichtigte Zahl
- / Zahlenwert nicht sicher genug
- () Aussagewert eingeschränkt

Anmerkung: Abweichungen in den Summen, auch im Vergleich zu anderen Veröffentlichungen, erklären sich aus dem Runden von Einzelwerten.

Herausgeber

Thüringer Landesamt für Statistik

Europaplatz 3, 99091 Erfurt

Postfach 90 01 63, 99104 Erfurt

Telefon: +49 (0) 3 61 57 331-96 42

Telefax: +49 (0) 3 61 57 331-96 99

E-Mail: auskunft@statistik.thueringen.de

Internet: www.statistik.thueringen.de

Auskunft erteilt

Referat: Gesamtrechnungen,
Arbeitsmarkt, Außenhandel

Telefon: +49 (0) 3 61 57 331-92 11

E-Mail: etr@statistik.thueringen.de

Herausgegeben im Februar 2023

Bestell-Nr.: 01 610

Heft-Nr.: 36/23

Preis: 13,75 EUR

© Thüringer Landesamt für Statistik, Erfurt, 2023

Vervielfältigung und Verbreitung, auch auszugsweise, mit Quellenangabe gestattet.

Inhaltsverzeichnis

	Seite
Vorbemerkungen	6
Grafiken	
1. Ein- und Auspendler am 30.6.2022 nach Kreisen Thüringens - sozialversicherungspflichtig Beschäftigte -	14
2. Einpendler nach Thüringen und Auspendler aus Thüringen am 30.6.2022 nach Bundesländern - sozialversicherungspflichtig Beschäftigte -	15
3. Einpendler nach Thüringen am 30.6.2022 nach Geschlecht und Bundesländern - sozialversicherungspflichtig Beschäftigte -	16
4. Auspendler aus Thüringen am 30.6.2022 nach Geschlecht und Bundesländern - sozialversicherungspflichtig Beschäftigte -	17
Tabellen	
1. Sozialversicherungspflichtig Beschäftigte am Wohnort am 30.6.2022 nach Strukturmerkmalen und Lage des Arbeitsortes	18
1.1 Thüringen insgesamt	18
1.2 Stadt Erfurt	19
1.3 Stadt Gera	20
1.4 Stadt Jena	21
1.5 Stadt Suhl	22
1.6 Stadt Weimar	23
1.7 Landkreis Eichsfeld	24
1.8 Landkreis Nordhausen	25
1.9 Landkreis Wartburgkreis	26
1.10 Landkreis Unstrut-Hainich-Kreis	27
1.11 Landkreis Kyffhäuserkreis	28
1.12 Landkreis Schmalkalden-Meiningen	29
1.13 Landkreis Gotha	30
1.14 Landkreis Sömmerda	31
1.15 Landkreis Hildburghausen	32
1.16 Landkreis Ilm-Kreis	33

1.17	Landkreis Weimarer Land	34
1.18	Landkreis Sonneberg	35
1.19	Landkreis Saalfeld-Rudolstadt	36
1.20	Landkreis Saale-Holzland-Kreis	37
1.21	Landkreis Saale-Orla-Kreis	38
1.22	Landkreis Greiz	39
1.23	Landkreis Altenburger Land	40
2.	Sozialversicherungspflichtig Beschäftigte in den kreisfreien Städten und Landkreisen am 30.6.2022 nach Lage des Wohn- bzw. Arbeitsortes der Beschäftigten sowie Ein- und Auspendlern	41
3.	Sozialversicherungspflichtig Beschäftigte am Wohnort am 30.6.2022 nach Arbeitsortkreis sowie Altersgruppen und Geschlecht	42
3.1	Thüringen insgesamt	42
3.2	Stadt Erfurt	56
3.3	Stadt Gera	60
3.4	Stadt Jena	62
3.5	Stadt Suhl	64
3.6	Stadt Weimar	66
3.7	Landkreis Eichsfeld	68
3.8	Landkreis Nordhausen	70
3.9	Landkreis Wartburgkreis	72
3.10	Landkreis Unstrut-Hainich-Kreis	74
3.11	Landkreis Kyffhäuserkreis	76
3.12	Landkreis Schmalkalden-Meiningen	78
3.13	Landkreis Gotha	80
3.14	Landkreis Sömmerda	82
3.15	Landkreis Hildburghausen	84
3.16	Landkreis Ilm-Kreis	86
3.17	Landkreis Weimarer Land	88
3.18	Landkreis Sonneberg	90

3.19	Landkreis Saalfeld-Rudolstadt	92
3.20	Landkreis Saale-Holzland-Kreis	94
3.21	Landkreis Saale-Orla-Kreis	96
3.22	Landkreis Greiz	98
3.23	Landkreis Altenburger Land	100
4.	Sozialversicherungspflichtig Beschäftigte am Arbeitsort am 30.6.2022 nach Wohnsitzkreis sowie Altersgruppen und Geschlecht	102
4.1	Thüringen insgesamt	102
4.2	Stadt Erfurt	112
4.3	Stadt Gera	116
4.4	Stadt Jena	118
4.5	Stadt Suhl	120
4.6	Stadt Weimar	122
4.7	Landkreis Eichsfeld	124
4.8	Landkreis Nordhausen	126
4.9	Landkreis Wartburgkreis	128
4.10	Landkreis Unstrut-Hainich-Kreis	130
4.11	Landkreis Kyffhäuserkreis	132
4.12	Landkreis Schmalkalden-Meiningen	134
4.13	Landkreis Gotha	136
4.14	Landkreis Sömmerda	138
4.15	Landkreis Hildburghausen	140
4.16	Landkreis Ilm-Kreis	142
4.17	Landkreis Weimarer Land	144
4.18	Landkreis Sonneberg	146
4.19	Landkreis Saalfeld-Rudolstadt	148
4.20	Landkreis Saale-Holzland-Kreis	150
4.21	Landkreis Saale-Orla-Kreis	152
4.22	Landkreis Greiz	154
4.23	Landkreis Altenburger Land	156

5.	Sozialversicherungspflichtig beschäftigte Männer am Wohnort am 30.6.2022 nach Strukturmerkmalen und Lage des Arbeitsortes	158
5.1	Thüringen insgesamt	158
5.2	Stadt Erfurt	159
5.3	Stadt Gera	160
5.4	Stadt Jena	161
5.5	Stadt Suhl	162
5.6	Stadt Weimar	163
5.7	Landkreis Eichsfeld	164
5.8	Landkreis Nordhausen	165
5.9	Landkreis Wartburgkreis	166
5.10	Landkreis Unstrut-Hainich-Kreis	167
5.11	Landkreis Kyffhäuserkreis	168
5.12	Landkreis Schmalkalden-Meiningen	169
5.13	Landkreis Gotha	170
5.14	Landkreis Sömmerda	171
5.15	Landkreis Hildburghausen	172
5.16	Landkreis Ilm-Kreis	173
5.17	Landkreis Weimarer Land	174
5.18	Landkreis Sonneberg	175
5.19	Landkreis Saalfeld-Rudolstadt	176
5.20	Landkreis Saale-Holzland-Kreis	177
5.21	Landkreis Saale-Orla-Kreis	178
5.22	Landkreis Greiz	179
5.23	Landkreis Altenburger Land	180
6.	Sozialversicherungspflichtig beschäftigte Frauen am Wohnort am 30.6.2022 nach Strukturmerkmalen und Lage des Arbeitsortes	181
6.1	Thüringen insgesamt	181
6.2	Stadt Erfurt	182
6.3	Stadt Gera	183
6.4	Stadt Jena	184

6.5	Stadt Suhl	185
6.6	Stadt Weimar	186
6.7	Landkreis Eichsfeld	187
6.8	Landkreis Nordhausen	188
6.9	Landkreis Wartburgkreis	189
6.10	Landkreis Unstrut-Hainich-Kreis	190
6.11	Landkreis Kyffhäuserkreis	191
6.12	Landkreis Schmalkalden-Meiningen	192
6.13	Landkreis Gotha	193
6.14	Landkreis Sömmerda	194
6.15	Landkreis Hildburghausen	195
6.16	Landkreis Ilm-Kreis	196
6.17	Landkreis Weimarer Land	197
6.18	Landkreis Sonneberg	198
6.19	Landkreis Saalfeld-Rudolstadt	199
6.20	Landkreis Saale-Holzland-Kreis	200
6.21	Landkreis Saale-Orla-Kreis	201
6.22	Landkreis Greiz	202
6.23	Landkreis Altenburger Land	203

Vorbemerkungen

Der vorliegende Statistische Bericht ergänzt die in vierteljährlichem Abstand veröffentlichten Ergebnisse der Beschäftigungsstatistik der Bundesagentur für Arbeit über die sozialversicherungspflichtig Beschäftigten (Statistischer Bericht „Sozialversicherungspflichtig Beschäftigte in Thüringen am ...“, Bestellnummer: 01605) um Angaben zum Pendlerverhalten auf Kreisebene.

Veröffentlicht werden die Pendlerverflechtungen der kreisfreien Städte und Landkreise des Landes Thüringen mit den anderen Bundesländern und allen Kreisen der Bundesrepublik Deutschland. Aus Gründen der Übersichtlichkeit und der Beschränkung des Tabellenumfangs werden nur die Pendlerströme dargestellt, die mindestens 50 Personen umfassen.

Die Auswertungen zum Pendlerverhalten der sozialversicherungspflichtig Beschäftigten in den kreisfreien Städten und Landkreisen des Landes Thüringen werden jährlich jeweils zum Stichtag 30.6. durchgeführt.

Mit Beginn des Jahres 2008 hat die Bundesagentur für Arbeit in der Beschäftigungsstatistik die „Klassifikation der Wirtschaftszweige, Ausgabe 2008“ (WZ 2008) eingeführt. Damit wurde die bis Ende 2007 gültige „Klassifikation der Wirtschaftszweige, Ausgabe 2003“ (WZ 2003) endgültig abgelöst. Beginnend mit dem Statistischen Bericht zum Stichtag 30.6.2008 wird der Wirtschaftszweig verschlüsselt nach der „Klassifikation der Wirtschaftszweige, Ausgabe 2008“ (WZ 2008) dargestellt.

Ab dem Stichtag 30.6.2008 werden Auszubildende neu abgegrenzt. Es werden nur Auszubildende mit einem gültigen Ausbildungsvertrag nachgewiesen. Anlernlinge, Praktikanten und Volontäre sind damit nicht mehr enthalten. Die Vergleichbarkeit dieser Ergebnisse ab dem Stichtag 30.6.2008 mit denen früherer Auswertungen ist eingeschränkt.

Die Anzahl an ausländischen Personen wurde bisher aus der Menge aller Personen mit einer nachweislichen ausländischen Staatsangehörigkeit ermittelt. Ab dem Stichtag 30.9.2021 werden in allen Auswertungen (einschließlich zurückliegende Zeiträume) zusätzlich Staatenlose sowie Personen ohne Angabe zur Staatsangehörigkeit als ausländische Personen gezählt. Durch diese Neuordnung erhöht sich der Anteil ausländischer Personen bei allen statistischen Kennzahlen, am Bestand der sozialversicherungspflichtig Beschäftigten in Deutschland um ca. 0,1 %. Ausführliche Informationen hierzu finden Sie in den Hintergrundinformationen der Bundesagentur für Arbeit „Statistiken nach Staatsangehörigkeit – neue Zuordnung von Staatenlosen und Personen ohne Angabe der Staatsangehörigkeit“ (2021/09).

Mit Inkrafttreten des Gesetzes zur Neuregelung der geringfügigen Beschäftigungsverhältnisse zum 1.4.1999 wurde die Beitragspflicht zur Sozialversicherung auf einen Teil der bis dahin von der Beitragszahlung nicht erfassten geringfügigen Beschäftigungsverhältnisse ausgeweitet. **Soweit Personen ausschließlich beitragspflichtige geringfügige Beschäftigungsverhältnisse ausüben, sind sie in den Nachweisungen dieser Veröffentlichung nicht enthalten.** Dieser Personenkreis wird von der Bundesagentur für Arbeit im Rahmen eines eigenständigen Datenmaterials aufbereitet.

Aus Gründen der tabellarischen Darstellung kommt bei der Bezeichnung von Personengruppen in der Regel die sprachlich maskuline Form zur Anwendung. Wenn nicht ausdrücklich anders vermerkt, sind darunter stets beide Geschlechter zu verstehen.

Diesem Statistischen Bericht liegt der Gebietsstand Thüringens vom 30.6.2022 zu Grunde.

Der vorliegende Bericht enthält Auswertungen nach dem Geschlecht zu den sozialversicherungspflichtig Beschäftigten am Wohnort nach Strukturmerkmalen und Lage des Arbeitsortes (Tabelle 5 - Männer; Tabelle 6 - Frauen).

Hinweise:

Verfahrensbedingt gelten die im vorliegenden Statistischen Bericht veröffentlichten Ergebnisse für einen Zeitraum von drei Jahren als vorläufig und können während dieses Zeitraumes von der Bundesagentur für Arbeit in begründeten Fällen jederzeit geändert werden.

Revision der Beschäftigungsstatistik 2014

Die Bundesagentur für Arbeit hat die Datenaufbereitung für die Beschäftigungsstatistik modernisiert. Dabei wurde eine verbesserte Modellierung der Daten vorgenommen, welche die Grundlage für genauere Ergebnisse und für die weitere Ausbaufähigkeit dieser Statistik schafft. Die Abgrenzung der sozialversicherungspflichtigen Beschäftigung wurde überprüft und um neue Personengruppen erweitert. Es wurden neue Erhebungsinhalte zu den Merkmalen "Arbeitszeit", "ausgeübte Tätigkeit" sowie "Schul- und Berufsabschluss" eingeführt.

Ausführliche Informationen hierzu finden Sie in den Methodenberichten der Bundesagentur für Arbeit "Beschäftigungsstatistik - Revision 2014" und "Neue Erhebungsinhalte 'Arbeitszeit', 'ausgeübte Tätigkeit' sowie 'Schul- und Berufsabschluss' in der Beschäftigungsstatistik".

Ausgehend von der Entwicklung einer neuen nationalen Klassifikation der Berufe 2010 (KldB 2010), wurden die Erhebungsinhalte zur Tätigkeit von Beschäftigten insgesamt erneuert.

Die Abweichungen der neu aufbereiteten Daten zu den früher in diesem Statistischen Bericht veröffentlichten Ergebnissen sind so bedeutend, dass eine Vergleichbarkeit nicht möglich ist.

Revision der Beschäftigungsstatistik 2017

Zum 3. Januar 2018 veröffentlichte die Bundesagentur für Arbeit revidierte Ergebnisse der Beschäftigungsstatistik. Betroffen von Veränderungen ist insbesondere das Jahr 2016.

Unter Einbeziehung bisher nicht verarbeiteter Meldedaten des Jahres 2016 wurden die Ergebnisse der Beschäftigungsstatistik für den Zeitraum vom Stichtag 31.8.2015 bis zum Stichtag 31.12.2016 neu ermittelt.

Diese Revision wurde außerdem genutzt, um eine bislang bestehende Lücke bei dem Merkmal Arbeitszeit (Vollzeit/Teilzeit) für den Zeitraum vom Stichtag 30.9.2011 bis zum Stichtag 31.12.2013 zu schließen.

Ausführliche Informationen hierzu finden Sie im Methodenbericht der Bundesagentur für Arbeit "Revision der Beschäftigungsstatistik 2017".

Das Thüringer Landesamt für Statistik wird in der Regel den jeweils ersten von der Bundesagentur für Arbeit bereitgestellten Datensatz aufbereiten und die Ergebnisse in seinem Statistischen Bericht „Sozialversicherungspflichtig Beschäftigte in Thüringen“, Bestellnummer 01605, veröffentlichen. Da die nachfolgenden Korrekturen seitens der Bundesagentur für Arbeit in der Regel sehr gering ausfallen, kann das Thüringer Landesamt für Statistik auch weiterhin seinem Anliegen nachkommen, mit den sachlich und regional tief gegliederten Ergebnissen die Struktur der sozialversicherungspflichtig Beschäftigten in Thüringen darzustellen. Aktuelle Eckdaten für Thüringen finden Sie im Internetangebot der Bundesagentur für Arbeit unter <http://statistik.arbeitsagentur.de>.

Rechtsgrundlagen

Die gesetzliche Grundlage für die Durchführung der Statistik sozialversicherungspflichtig Beschäftigter war bis zum 31.12.1997 das Arbeitsförderungsgesetz vom 25. Juni 1969 (BGBl. I S. 582), zuletzt geändert durch Artikel 30 des Gesetzes vom 20. Dezember 1996 (BGBl. I S. 2049), das in seinen wesentlichen Teilen jedoch mit Wirkung vom 1. Januar 1998 aufgehoben wurde. Die neue gesetzliche Grundlage für die Durchführung der Statistik sozialversicherungspflichtig Beschäftigter bildet seit dem 1. Januar 1998 das Dritte Buch Sozialgesetzbuch - Arbeitsförderung - (SGB III) vom 24. März 1997 (BGBl. I S. 594), in der Fassung der zwischenzeitlich erfolgten Änderungen.

Nach § 281 SGB III hat die Bundesagentur für Arbeit wie bisher aus den in ihrem Geschäftsbereich anfallenden Daten Statistiken, insbesondere über Beschäftigung und Arbeitslosigkeit der Arbeitnehmer und über die Leistungen der Arbeitsförderung, zu erstellen. Sie ist auch unverändert damit beauftragt, auf der Grundlage der Meldungen nach § 28a des Vierten Buches Sozialgesetzbuch - Sozialversicherung - (SGB IV) vom 23. Dezember 1976 (BGBl. I S. 3845), in der Fassung der zwischenzeitlich erfolgten Änderungen, eine Statistik sozialversicherungspflichtig Beschäftigter zu erstellen.

Aufgabe der Statistischen Ämter des Bundes und der Länder ist es, in Ergänzung dazu die im Rahmen des erwerbsstatistischen Gesamtsystems wichtigen Tabellen zu erstellen, für allgemeine Zwecke zu veröffentlichen und sie mit den Beschäftigten- und Entgeltangaben aus anderen Quellen zu koordinieren. Die Bundesagentur für Arbeit stellt dem Statistischen Bundesamt und den Statistischen Ämtern der Länder die hierfür erforderlichen anonymisierten Einzeldaten zu sozialversicherungspflichtig Beschäftigten gem. § 282 a Abs. 1 SGB III zur Verfügung.

Auskunftspflichtige

Auskunftspflichtig sind gemäß den Vorschriften der Verordnung über die Erfassung und Übermittlung von Daten für die Träger der Sozialversicherung (Datenerfassungs- und übermittlungsverordnung - DEÜV)¹⁾ die Arbeitgeber. Sie müssen an die Träger der Sozialversicherung Meldungen verschiedenen Inhalts über die in ihren Betrieben sozialversicherungspflichtig Beschäftigten erstatten.

Mit ihrem Meldeverhalten beeinflussen die Arbeitgeber die regionale und die wirtschaftsfachliche Gliederung der sozialversicherungspflichtig Beschäftigten wesentlich. So gibt es z. B. Arbeitgeber, die entgegen den Rechtsverordnungen ihre Arbeitnehmer nicht am jeweiligen Arbeitsort, sondern zentral an ihrem Hauptsitz melden. Es kann auch der Fall sein, dass Arbeitgeber einzelne Einrichtungen, Betriebsteile bzw. Dienststellen nicht in ihrer tatsächlichen Wirtschaftsklasse, sondern mit einer einheitlichen Wirtschaftsklasse des Hauptbetriebes melden. Sofern solche Fälle bekannt werden, werden die Arbeitgeber durch den zentralen Betriebsnummern-Service der Bundesagentur für Arbeit (BNS) in Saarbrücken auf ihre Pflicht zur ordnungsgemäßen Meldung der Beschäftigten hingewiesen.

Gehen die Arbeitgeber diesen Hinweisen nach und korrigieren ihr bisheriges Meldeverhalten, so erfolgt im Allgemeinen keine Korrektur der bereits abgegebenen Meldungen zu den vorangegangenen Vierteljahre. Die zeitliche Vergleichbarkeit ist dann in den betreffenden wirtschaftsfachlichen und regionalen Einheiten eingeschränkt.

Erfasster Personenkreis

Der Personenkreis, für den Meldungen im Rahmen des integrierten Meldeverfahrens zur Sozialversicherung zu erstatten sind, ist in § 3 DEÜV festgelegt. Die Abgrenzung der hier publizierten sozialversicherungspflichtig Beschäftigten wird in der folgenden Definition näher erläutert.

Sozialversicherungspflichtig Beschäftigte

Sozialversicherungspflichtig Beschäftigte sind Arbeitnehmer, die kranken-, renten-, pflegeversicherungspflichtig und/oder beitragspflichtig nach dem Recht der Arbeitsförderung sind oder für die Beitragsanteile zur gesetzlichen Rentenversicherung nach dem Recht der Arbeitsförderung zu zahlen sind. Zu diesem Personenkreis gehören Arbeiter, Angestellte, Auszubildende, Altersteilzeitbeschäftigte, Praktikanten, Werkstudenten, Personen, die aus einem sozialversicherungspflichtigen Beschäftigungsverhältnis zur Ableistung von gesetzlichen Dienstplichten (z. B. Wehrübung) einberufen werden, behinderte Menschen in anerkannten Werkstätten oder gleichartigen Einrichtungen, Personen in Einrichtungen der Jugendhilfe, Berufsbildungswerken oder ähnlichen Einrichtungen für behinderte Menschen sowie Personen, die ein freiwilliges soziales, ein freiwilliges ökologisches Jahr oder einen Bundesfreiwilligendienst ableisten. Daneben besteht in wenigen Fällen auch für Selbständige Versicherungspflicht in der Sozialversicherung.

Nicht zu den sozialversicherungspflichtig Beschäftigten zählen dagegen Beamte, Selbständige, mithelfende Familienangehörige, Berufs- und Zeitsoldaten sowie Wehr- und Zivildienstleistende (siehe o. g. Ausnahme).

1) Im Bundesgesetzblatt veröffentlicht als Artikel 1 der Verordnung zur Neuregelung des Meldeverfahrens in der Sozialversicherung vom 10.2.1998 (BGBl. I S. 343), in der Fassung der Bekanntmachung vom 23. Januar 2006 (BGBl. I S. 152), zuletzt geändert durch Artikel 4 des Gesetzes vom 26. Mai 2021 (BGBl. I S. 1170).

Seit April 2003 gilt das zweite Gesetz für moderne Dienstleistung am Arbeitsmarkt, in dem auch der Bereich der geringfügigen Beschäftigung neu geregelt wurde.

Die ausschließlich geringfügig Beschäftigten (Minijobber) und die ausschließlich kurzfristig Beschäftigten werden hier nicht erfasst. Die Berichterstattung über diesen Personenkreis wird von der Bundesagentur für Arbeit wahrgenommen.

Es sind zwei Arten von geringfügigen Beschäftigungen im Bereich der Beschäftigungsstatistik zu unterscheiden:

- **geringfügig entlohnte Beschäftigung**

Eine geringfügig entlohnte Beschäftigung liegt nach § 8 Abs. 1 Nr. 1 SGB IV vor, wenn das Arbeitsentgelt aus dieser Beschäftigung regelmäßig im Monat 520 Euro (bis 30.9.2022: 450 Euro) nicht überschreitet.

- **kurzfristige Beschäftigung**

Eine kurzfristige Beschäftigung liegt nach § 8 Abs. 1 Nr. 2 SGB IV vor, wenn die Beschäftigung für eine Zeitdauer ausgeübt wird, die im Laufe eines Kalenderjahres, oder auch kalenderjahrüberschreitend, auf nicht mehr als drei Monate oder insgesamt 70 Arbeitstage nach ihrer Eigenart begrenzt zu sein pflegt oder im Voraus vertraglich begrenzt ist (im Zeitraum vor dem 1.1.2015 lagen die Fristen bei zwei Monaten oder insgesamt 50 Arbeitstagen). Diese Zeitgrenzen wurden wegen der Corona-Krise übergangsweise für den Zeitraum vom 1. März 2020 bis 31. Oktober 2020 auf fünf Monate bzw. 115 Arbeitstage und vom 1. März 2021 bis 31. Oktober 2021 auf vier Monate bzw. 102 Arbeitstage angehoben.

Ab dem 1.1.1991 waren in den neuen Bundesländern und Berlin-Ost folgende Beträge für die Abgrenzung geringfügiger Tätigkeiten nach dem Entgelt-Kriterium des § 8 SGB IV maßgebend:

Zeitraum	Versicherungsfreier Betrag
1.1.1991 - 30.6.1991	220 DM
1.7.1991 - 31.12.1991	250 DM
1.1.1992 - 31.12.1992	300 DM
1.1.1993 - 31.12.1993	390 DM
1.1.1994 - 31.12.1994	440 DM
1.1.1995 - 31.12.1995	470 DM
1.1.1996 - 31.12.1996	500 DM
1.1.1997 - 31.12.1997	520 DM
1.1.1998 - 31.12.1998	520 DM
1.1.1999 - 31.3.1999	530 DM
1.4.1999 - 31.12.2001	630 DM
1.1.2002 - 31.3.2003	325 EUR
1.4.2003 - 31.12.2012	400 EUR
1.1.2013 - 30.9.2022	450 EUR
ab 1.10.2022	520 EUR

Mehrfach Beschäftigte, die gleichzeitig zwei oder mehr versicherungspflichtigen Beschäftigungen nachgehen, werden, sofern eine Vollzeitbeschäftigung vorliegt, im Stichtagsmaterial nur nach den Merkmalen der Vollzeitbeschäftigung erfasst, ansonsten nach den Merkmalen der zuletzt aufgenommenen Beschäftigung.

Alter

Das Alter der Beschäftigten wird nach der Altersjahrmethode berechnet, d. h. bei jeder Auszählung wird das genaue Alter der Beschäftigten am Stichtag ermittelt.

Ausländer

Als Ausländer gelten alle Personen, die nicht Deutsche im Sinne des Artikels 116 Abs. 1 des Grundgesetzes sind. Dazu zählen auch die Staatenlosen und die Personen ohne Angaben zur Staatsangehörigkeit (vgl. auch Vorbemerkungen, Abs. 6).

Auszubildende

Auszubildende sind Personen, die aufgrund eines Ausbildungsvertrages nach dem Berufsbildungsgesetz (BBiG) vom 25. März 2005 eine betriebliche Ausbildung in einem anerkannten Ausbildungsberuf durchlaufen (vgl. auch Vorbemerkungen, Abs. 5).

Voll- und Teilzeitbeschäftigte

Die Unterscheidung der sozialversicherungspflichtig Beschäftigten nach Voll- und Teilzeitbeschäftigten richtet sich nach den von den Arbeitgebern in den Meldebelegen erteilten Angaben. Die Differenzierung der Angaben zu Teilzeit (unter bzw. über 18 Stunden) entfällt.

Wirtschaftszweig

Der Wirtschaftszweig wird nach der „Klassifikation der Wirtschaftszweige, Ausgabe 2008“ (WZ 2008) verschlüsselt.

Mit Beginn des Jahres 2008 hat die Bundesagentur für Arbeit in der Beschäftigungsstatistik die „Klassifikation der Wirtschaftszweige, Ausgabe 2008“ (WZ 2008) eingeführt. Damit wurde die bis Ende 2007 gültige „Klassifikation der Wirtschaftszweige, Ausgabe 2003“ (WZ 2003) endgültig abgelöst.

Die Gliederung der WZ 2008 wurde unter Beteiligung von Datennutzern und -produzenten in Verwaltung, Wirtschaft, Forschung und Gesellschaft geschaffen. Sie berücksichtigt die Vorgaben der statistischen Systematik der Wirtschaftszweige in der Europäischen Gemeinschaft (NACE Rev. 2), die mit der Verordnung (EG) Nr. 1893/2006 des Europäischen Parlaments und des Rates vom 20. Dezember 2006 (ABl. EG Nr. L 393 S. 1) veröffentlicht wurde.

Die Anwendung der WZ 2008 für statistische Zwecke ergibt sich aus Artikel 8 der o. g. Verordnung. Danach sind Statistiken, die sich auf vom 1. Januar 2008 an durchgeführte Wirtschaftstätigkeiten beziehen (Berichtsperiode), auf der Grundlage der NACE Rev. 2 (in Deutschland auf der Grundlage der WZ 2008) zu erstellen.

Die Ergebnisse der Beschäftigungsstatistik sind in wirtschaftsfachlicher Gliederung mit Ergebnissen aus anderen deutschen und europäischen Wirtschaftsstatistiken grundsätzlich vergleichbar.

Arbeitsort

Der Arbeitsort ist die Gemeinde, in der der Betrieb liegt, in dem die sozialversicherungspflichtig Beschäftigten beschäftigt sind. Der Arbeitsort des Beschäftigten wird über die in den Meldungen der Arbeitgeber zur Sozialversicherung angegebene Betriebsnummer festgestellt. Die zutreffende Regionalisierung der Beschäftigten nach dem Arbeitsort hängt daher direkt von der zutreffenden Verwendung aller vom Arbeitsamt zugewiesenen Betriebsnummern ab. Gewisse Unschärfen in der Zuordnung der Beschäftigten zum Arbeitsort sind nicht auszuschließen.

Wohnort

Die Zuordnung der Beschäftigten zum Wohnort richtet sich nach den dem Arbeitgeber gegenüber abgegebenen melderechtlichen Verhältnissen. In einer eigenen Datei wird im Rahmen des Meldeverfahrens zur Sozialversicherung für jeden sozialversicherungspflichtig Beschäftigten die jeweils zuletzt übermittelte Wohnortangabe gespeichert. Eine Aktualisierung dieser Angabe erfolgt mit jeder Meldung, mindestens jedoch einmal im Jahr.

Die Meldevorschriften zur Sozialversicherung stellen nicht klar, welcher Wohnsitz vom Arbeitgeber zu melden ist (Erstwohnsitz oder Wohnsitz mit überwiegendem Aufenthalt). Dies kann in der Beschäftigungsstatistik zu Nachweis von „Fernpendlern“ zwischen gemeldetem Erstwohnsitz und Arbeitsort führen, obwohl der Beschäftigte am Zweitwohnsitz seiner Beschäftigung nachgeht, also faktisch nicht pendelt. Solche „Erfassungsschwächen“ hinsichtlich des Wohnortes betreffen jedoch immer nur einzelne Beschäftigte.

Pendler

Als Pendler gelten Beschäftigte, deren Wohnortgemeinde nicht mit dem gemeindebezogenen Sitz des Beschäftigungsbetriebes übereinstimmt. Zu einem bestimmten Stichtag werden die Beschäftigung angezeigenden Informationen aus dem Meldeverfahren zur Sozialversicherung von der Bundesagentur für Arbeit regional nach dem Arbeitsort über die Betriebsnummer und nach dem Wohnort über die Anschrift des Versicherten zugeordnet.

Sozialversicherungspflichtig Beschäftigte, die nicht am angegebenen Wohnort arbeiten, werden in der Ergebnisdarstellung auch als „Auspendler“, Beschäftigte, die nicht am Arbeitsort wohnen bzw. nicht am Arbeitsort gemeldet sind (mit Haupt- oder Nebenwohnsitz), als „Einpendler“ bezeichnet.

Die Wohnortgemeinde kann auch im Ausland liegen. Einpendler aus dem Ausland werden im vorliegenden Statistischen Bericht dargestellt. Für Auspendler in das Ausland gilt dies jedoch nicht, da keine Meldungen der Betriebe im Ausland zur deutschen Sozialversicherung erfolgen.

Sowohl hinsichtlich des Arbeitsortes als auch des Wohnortes gibt es sozialversicherungspflichtig Beschäftigte, die nicht regional zuordenbar sind. Ist der Wohn- oder der Arbeitsort eines Beschäftigten unbekannt, zählt er nicht zu den Pendlern.

Die Angaben der Pendlereigenschaften in der vorliegenden Veröffentlichung beziehen sich auf die jeweilige Regionaleinheit (z. B. haben Auspendler aus Thüringen ihren Wohnort in Thüringen und ihren Arbeitsort außerhalb Thüringens; Einpendler in die Stadt Erfurt haben ihren Wohnort außerhalb der Stadt Erfurt und ihren Arbeitsort in der Stadt Erfurt).

Es gelten folgende Beziehungen:

Einpendler = (SvB am Arbeitsort) – (SvB mit identischem Arbeits- und Wohnort) – (SvB ohne Angabe zum Arbeitsort bzw. zum Wohnort)

Auspendler = (SvB am Wohnort) – (SvB mit identischem Arbeits- und Wohnort) – (SvB ohne Angabe zum Arbeitsort bzw. zum Wohnort)

Pendlersaldo

Der Pendlersaldo ist die Differenz zwischen Einpendlern und Auspendlern. Eine positive Differenz ist ein Einpendlerüberschuss, eine negative Differenz ein Auspendlerüberschuss.

Einpendler- und Auspendlerquote

Zur Bewertung und Klassifizierung von Regionen hinsichtlich ihrer Arbeits- oder Wohnorteigenschaft sind die Einpendlerquote (Anteil der Einpendler an den Beschäftigten am Arbeitsort) und die Auspendlerquote (Anteil der Auspendler an den Beschäftigten am Wohnort) sinnvoll.

Abkürzungen

Finanz- u. Versicherungsdienstleistg.

Finanz- und Versicherungsdienstleistungen

Freiberufl., wissenschaftl., techn. Dienstleistg.; sonst. wirtschaftl. Dienstleistg.

Freiberufliche, wissenschaftliche, technische Dienstleistungen; sonstige wirtschaftliche Dienstleistungen

Kunst, Unterhaltung und Erholung; sonst. Dienstleistg.; Priv. Haushalte; Exterr. Org.

Kunst, Unterhaltung und Erholung; sonstige Dienstleistungen; Private Haushalte; Exterritoriale Organisationen

Öff. Verwaltung, Verteidigung, Sozialvers.; Erzieh. u. Unterr.; Gesundh.- u. Sozialw.

Öffentliche Verwaltung, Verteidigung, Sozialversicherung; Erziehung und Unterricht; Gesundheits- und Sozialwesen

SvB

Sozialversicherungspflichtig Beschäftigte

WZ 2008

Klassifikation der Wirtschaftszweige, Ausgabe 2008

Von der Meldung des Arbeitgebers zur Statistik

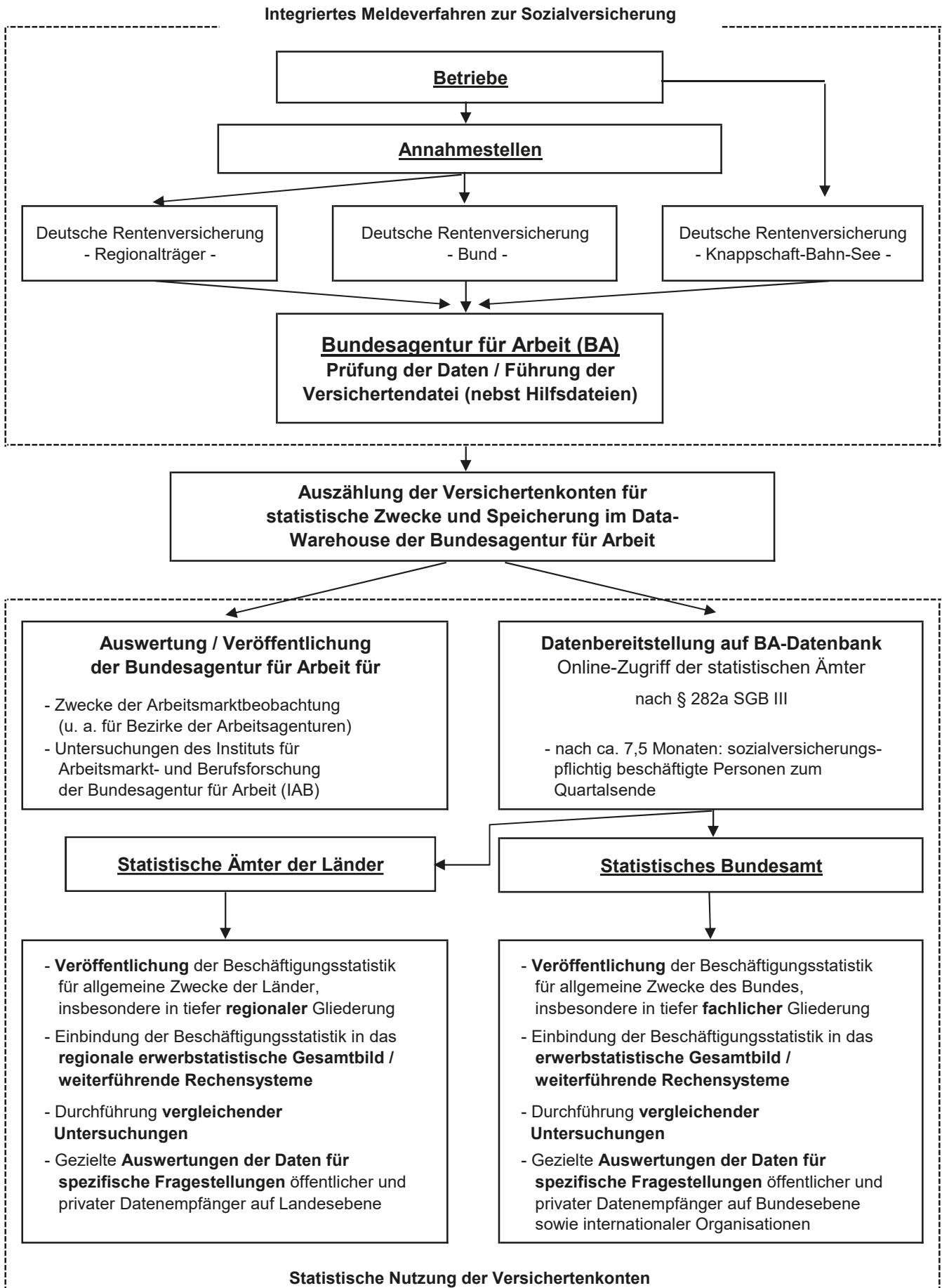

1. Ein- und Auspendler am 30.6.2022 nach Kreisen Thüringens - sozialversicherungspflichtig Beschäftigte -

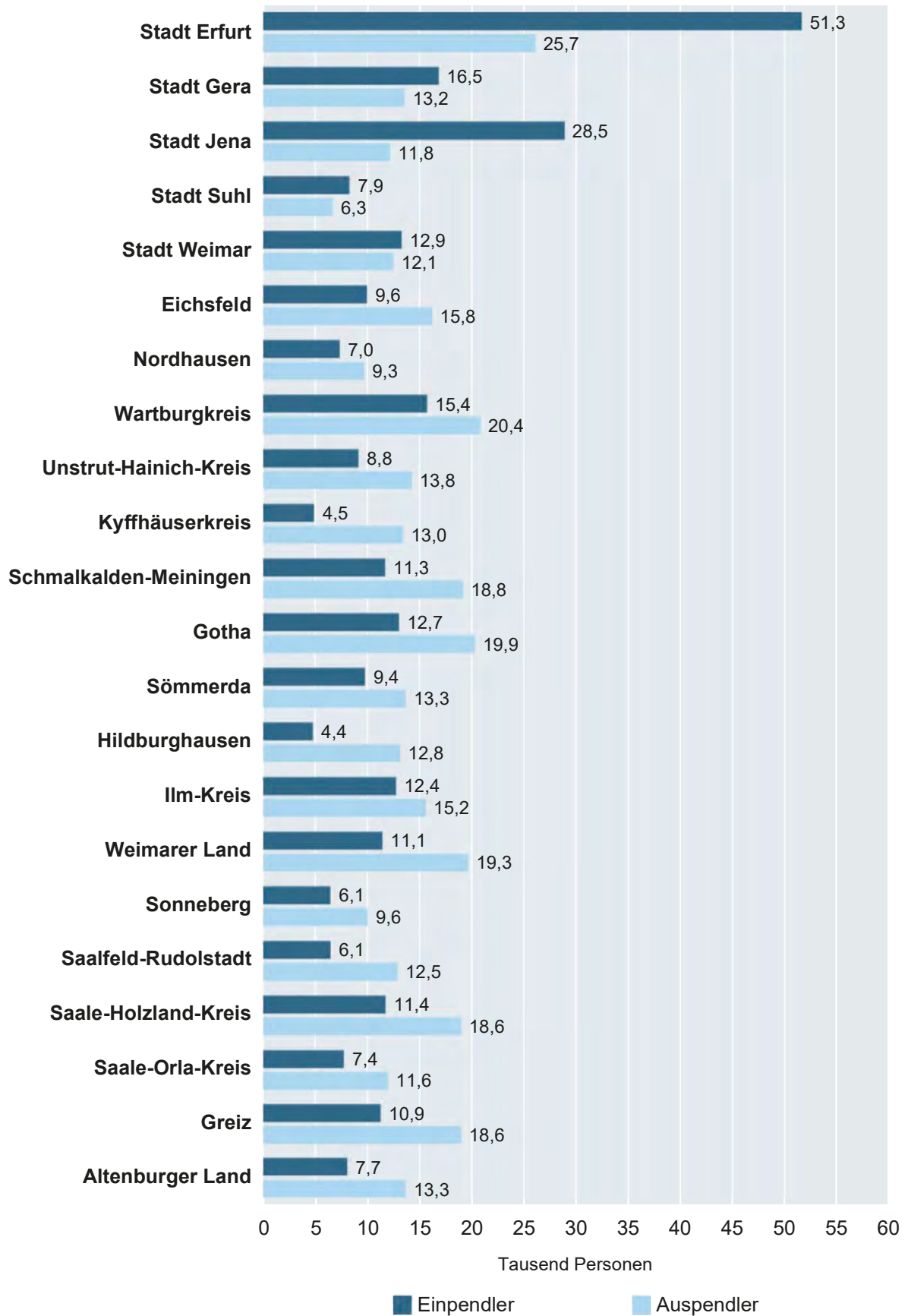

**2. Einpendler nach Thüringen und Auspendler aus Thüringen am 30.6.2022
nach Bundesländern
- sozialversicherungspflichtig Beschäftigte -**

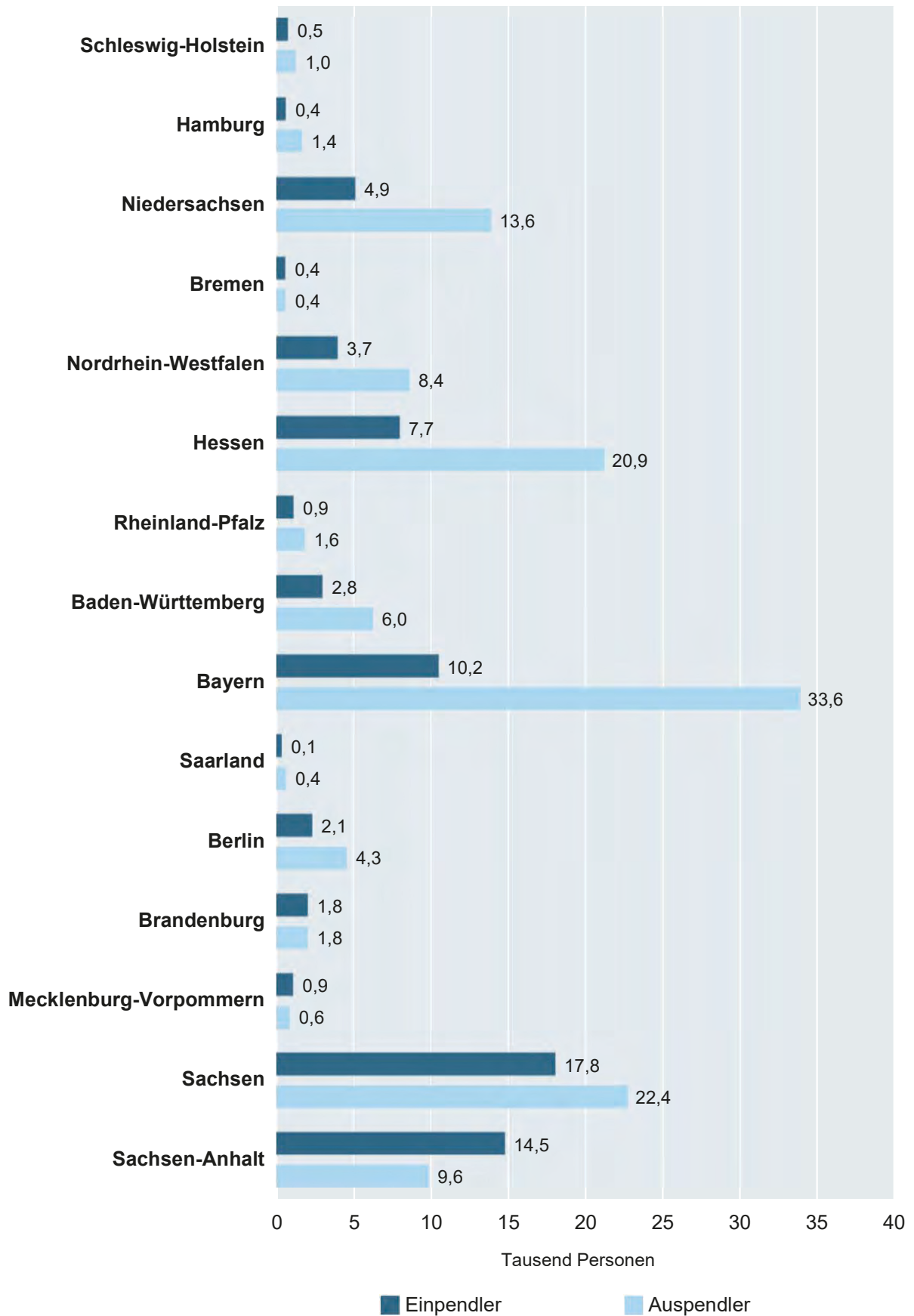

3. Einpendler nach Thüringen am 30.6.2021 nach Geschlecht und Bundesländern - sozialversicherungspflichtig Beschäftigte -

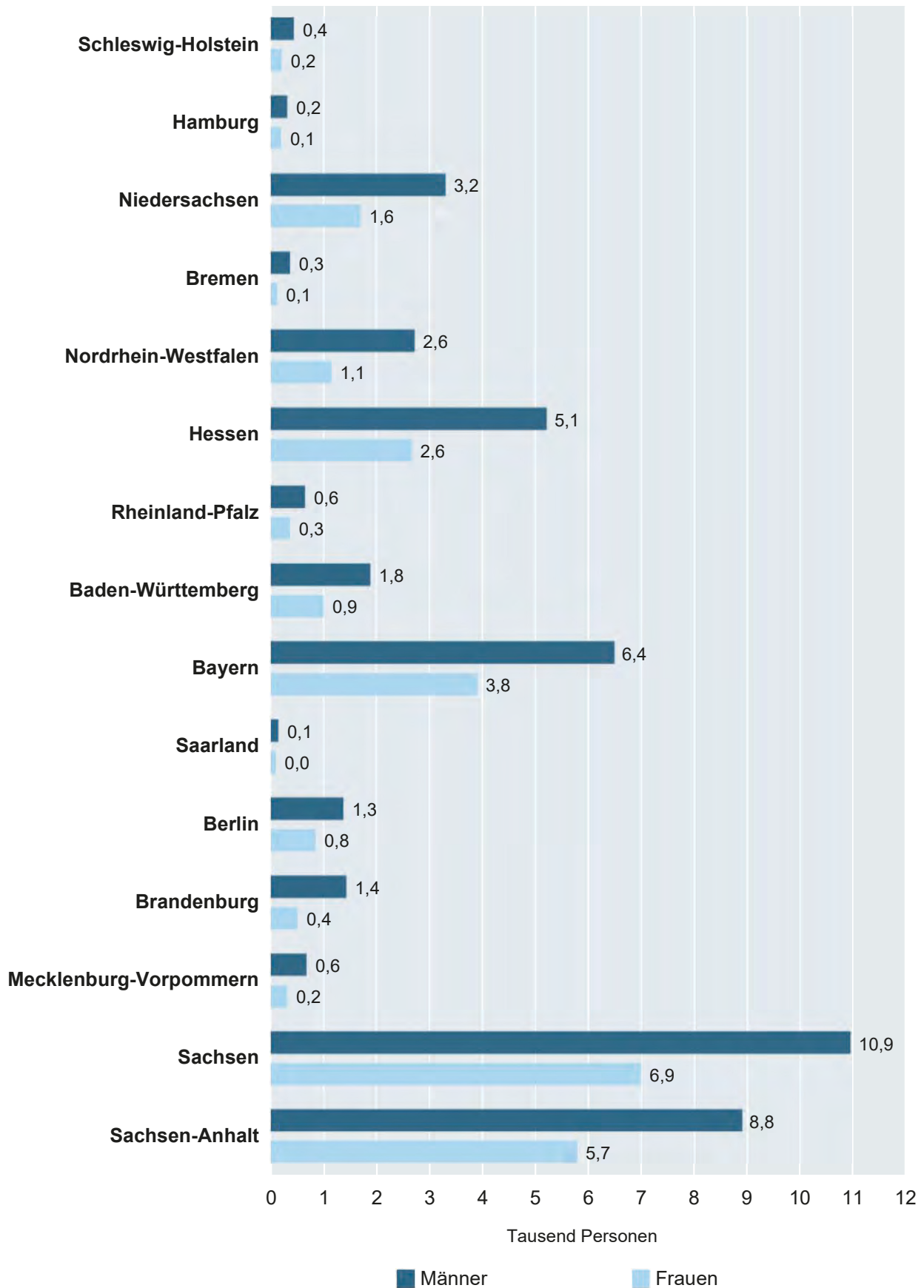

4. Auspendler aus Thüringen am 30.6.2021 nach Geschlecht und Bundesländern - sozialversicherungspflichtig Beschäftigte -

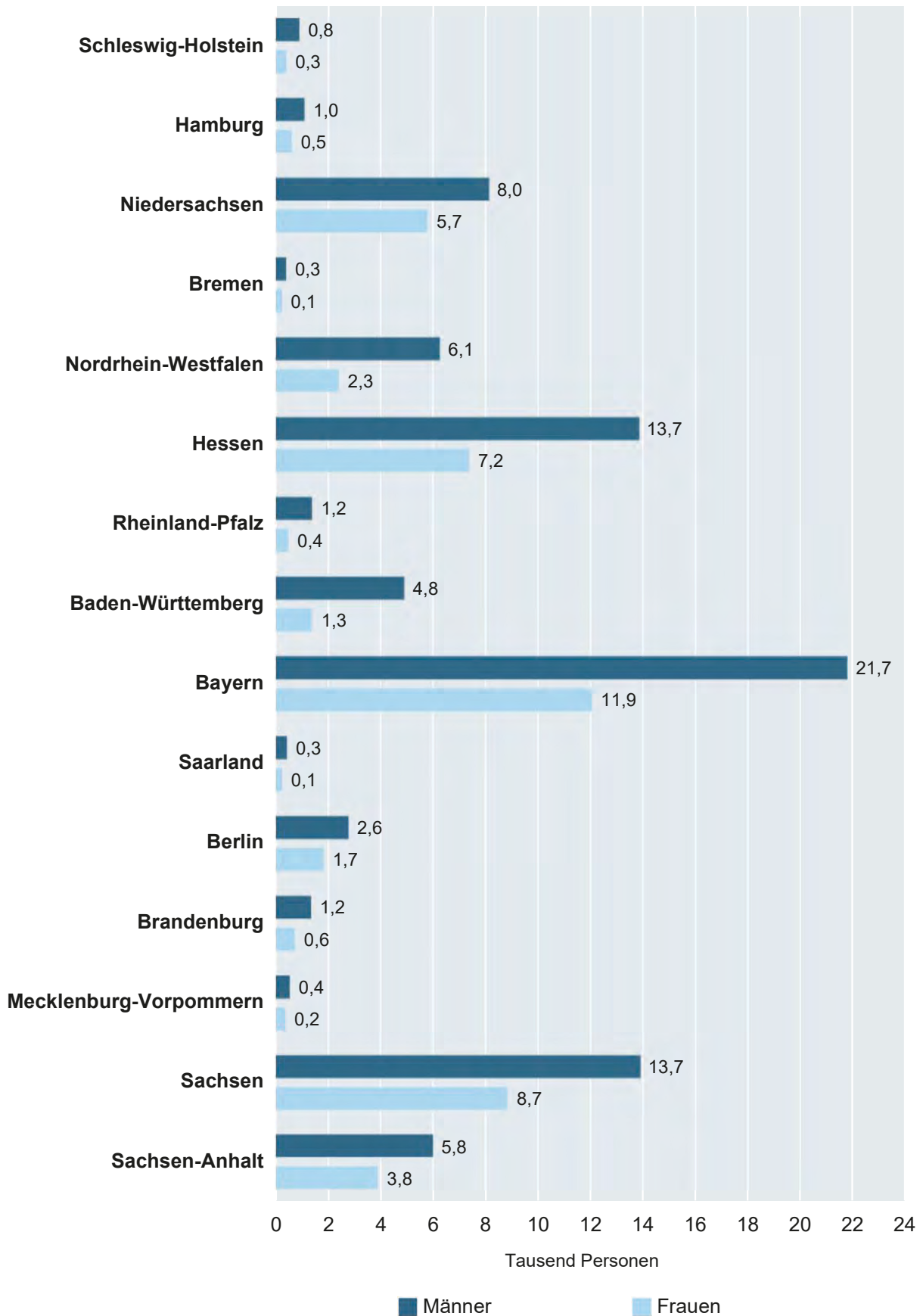

1. Sozialversicherungspflichtig Beschäftigte am Wohnort am 30.6.2022 nach Strukturmerkmalen und Lage des Arbeitsortes
1.1 Thüringen insgesamt

Wohnort — Merkmal	Insgesamt ¹⁾	Darunter mit Arbeitsort		
		innerhalb desselben Kreises	in einem anderen Kreis Thüringens	in einem anderen Bundesland
Thüringen	854 357	529 280	198 942	126 119
darunter Auszubildende	28 798	18 132	7 143	3 523
nach dem Geschlecht				
Männlich	450 553	262 320	106 780	81 446
Weiblich	403 804	266 960	92 162	44 673
nach Altersgruppen				
Alter von ... bis unter ... Jahren				
unter 20	19 409	12 501	4 632	2 276
20 bis 30	111 419	68 802	26 239	16 375
30 bis 40	199 211	121 717	48 214	29 277
40 bis 65	514 544	320 063	117 647	76 824
65 und mehr	9 774	6 197	2 210	1 367
nach Staatsangehörigkeit				
Deutsche Beschäftigte	797 400	492 235	188 531	116 621
Ausländische Beschäftigte	56 954	37 043	10 410	9 498
darunter aus EU-Ländern	29 264	18 561	5 376	5 327
nach Vollzeit-/Teilzeitbeschäftigung				
Vollzeitbeschäftigte	608 334	361 958	146 337	100 031
Teilzeitbeschäftigte	246 023	167 322	52 605	26 088
nach zusammengefassten Wirtschaftsabschnitten ^{2) 3)}				
Land- u. Forstwirtschaft, Fischerei (A)	12 499	9 725	1 979	795
Produzierendes Gewerbe (B-F)	273 451	170 763	59 021	43 667
Produzierendes Gewerbe ohne Baugewerbe (B-E)	214 350	136 493	46 316	31 541
Verarbeitendes Gewerbe (C)	196 071	125 873	41 920	28 278
Baugewerbe (F)	59 101	34 270	12 705	12 126
Dienstleistungsbereiche (G-U)	568 313	348 747	137 909	81 657
Handel, Verkehr, Gastgewerbe (G-I)	174 959	105 415	39 852	29 692
Information und Kommunikation (J)	17 961	8 157	5 144	4 660
Finanz- u. Versicherungsdienstleistg. (K)	13 299	6 709	3 530	3 060
Grundstücks- und Wohnungswesen (L)	7 071	4 693	1 568	810
Freiberufl., wissenschaftl., techn. Dienstleistg.; sonst. wirtschaftl. Dienstleistg. (M-N)	101 459	49 686	29 783	21 990
Öff. Verwaltung, Verteidigung, Sozialvers.; Erzieh. u. Unterr.; Gesundh.- u. Sozialw. (O-Q)	224 946	155 796	50 452	18 698
Kunst, Unterhaltung und Erholung; sonst. Dienstleistg.; Priv. Haushalte; Exterr. Org. (R-U)	28 618	18 291	7 580	2 747

1) einschließlich Fälle ohne Angabe zum Arbeitsort - 2) Klassifikation der Wirtschaftszweige, Ausgabe 2008 (WZ 2008) - 3) ohne Fälle „ohne Angabe“

**1. Sozialversicherungspflichtig Beschäftigte am Wohnort am 30.6.2022 nach Strukturmerkmalen
und Lage des Arbeitsortes
1.2 Stadt Erfurt**

Wohnort — Merkmal	Insgesamt ¹⁾	Darunter mit Arbeitsort		
		innerhalb desselben Kreises	in einem anderen Kreis Thüringens	in einem anderen Bundesland
Stadt Erfurt	87 750	62 006	16 642	9 101
darunter Auszubildende	2 985	2 146	601	238
nach dem Geschlecht				
Männlich	45 672	29 424	10 236	6 011
Weiblich	42 078	32 582	6 406	3 090
nach Altersgruppen				
Alter von ... bis unter ... Jahren				
unter 20	1 592	1 188	265	139
20 bis 30	14 860	10 259	2 813	1 788
30 bis 40	23 577	16 209	4 919	2 449
40 bis 65	46 736	33 629	8 503	4 603
65 und mehr	985	721	142	122
nach Staatsangehörigkeit				
Deutsche Beschäftigte	78 121	55 371	15 009	7 741
Ausländische Beschäftigte	9 628	6 634	1 633	1 360
darunter aus EU-Ländern	4 970	3 381	804	785
nach Vollzeit-/Teilzeitbeschäftigung				
Vollzeitbeschäftigte	61 972	41 842	12 842	7 288
Teilzeitbeschäftigte	25 778	20 164	3 800	1 813
nach zusammengefassten Wirtschaftsabschnitten ^{2) 3)}				
Land- u. Forstwirtschaft, Fischerei (A)	389	178	177	34
Produzierendes Gewerbe (B-F)	14 861	7 444	5 779	1 638
Produzierendes Gewerbe ohne Baugewerbe (B-E)	10 811	5 140	4 578	1 093
Verarbeitendes Gewerbe (C)	9 169	3 788	4 377	1 004
Baugewerbe (F)	4 050	2 304	1 201	545
Dienstleistungsbereiche (G-U)	72 497	54 384	10 684	7 429
Handel, Verkehr, Gastgewerbe (G-I)	22 200	16 673	3 331	2 196
Information und Kommunikation (J)	4 250	2 975	467	808
Finanz- u. Versicherungsdienstleistg. (K)	1 932	1 518	183	231
Grundstücks- und Wohnungswesen (L)	998	775	106	117
Freiberufl., wissenschaftl., techn. Dienst- leistg.; sonst. wirtschaftl. Dienstleistg. (M-N)	15 457	10 520	2 262	2 675
Öff. Verwaltung, Verteidigung, Sozialvers.;				
Erzieh. u. Unterr.; Gesundh.- u. Sozialw. (O-Q)	22 952	18 181	3 698	1 073
Kunst, Unterhaltung und Erholung; sonst.				
Dienstleistg.; Priv. Haushalte; Exterr. Org. (R-U)	4 708	3 742	637	329

1) einschließlich Fälle ohne Angabe zum Arbeitsort - 2) Klassifikation der Wirtschaftszweige, Ausgabe 2008 (WZ 2008) - 3) ohne Fälle „ohne Angabe“

**1. Sozialversicherungspflichtig Beschäftigte am Wohnort am 30.6.2022 nach Strukturmerkmalen
und Lage des Arbeitsortes
1.3 Stadt Gera**

Wohnort — Merkmal	Insgesamt ¹⁾	Darunter mit Arbeitsort		
		innerhalb desselben Kreises	in einem anderen Kreis Thüringens	in einem anderen Bundesland
Stadt Gera	35 096	21 893	8 544	4 658
darunter Auszubildende	1 218	777	336	105
nach dem Geschlecht				
Männlich	18 488	9 844	5 314	3 329
Weiblich	16 608	12 049	3 230	1 329
nach Altersgruppen				
Alter von ... bis unter ... Jahren				
unter 20	774	541	161	72
20 bis 30	4 996	3 292	1 108	595
30 bis 40	8 389	5 242	2 081	1 066
40 bis 65	20 528	12 565	5 107	2 856
65 und mehr	409	253	87	69
nach Staatsangehörigkeit				
Deutsche Beschäftigte	32 023	19 828	8 031	4 163
Ausländische Beschäftigte	3 073	2 065	513	495
darunter aus EU-Ländern	1 185	687	235	263
nach Vollzeit-/Teilzeitbeschäftigung				
Vollzeitbeschäftigte	24 604	14 108	6 777	3 719
Teilzeitbeschäftigte	10 492	7 785	1 767	939
nach zusammengefassten Wirtschaftsabschnitten ^{2) 3)}				
Land- u. Forstwirtschaft, Fischerei (A)	129	37	83	9
Produzierendes Gewerbe (B-F)	8 860	3 860	3 542	1 458
Produzierendes Gewerbe ohne Baugewerbe (B-E)	6 603	2 878	2 752	973
Verarbeitendes Gewerbe (C)	6 007	2 547	2 588	872
Baugewerbe (F)	2 257	982	790	485
Dienstleistungsbereiche (G-U)	26 098	17 995	4 912	3 191
Handel, Verkehr, Gastgewerbe (G-I)	8 640	5 726	1 732	1 182
Information und Kommunikation (J)	1 089	704	172	213
Finanz- u. Versicherungsdienstleistg. (K)	486	310	88	88
Grundstücks- und Wohnungswesen (L)	621	519	55	47
Freiberufl., wissenschaftl., techn. Dienst- leistg.; sonst. wirtschaftl. Dienstleistg. (M-N)	4 477	2 455	952	1 070
Öff. Verwaltung, Verteidigung, Sozialvers.;				
Erzieh. u. Unterr.; Gesundh.- u. Sozialw. (O-Q)	9 698	7 480	1 720	498
Kunst, Unterhaltung und Erholung; sonst.				
Dienstleistg.; Priv. Haushalte; Exterr. Org. (R-U)	1 087	801	193	93

1) einschließlich Fälle ohne Angabe zum Arbeitsort - 2) Klassifikation der Wirtschaftszweige, Ausgabe 2008 (WZ 2008) - 3) ohne Fälle „ohne Angabe“

**1. Sozialversicherungspflichtig Beschäftigte am Wohnort am 30.6.2022 nach Strukturmerkmalen
und Lage des Arbeitsortes
1.4 Stadt Jena**

Wohnort — Merkmal	Insgesamt ¹⁾	Darunter mit Arbeitsort		
		innerhalb desselben Kreises	in einem anderen Kreis Thüringens	in einem anderen Bundesland
Stadt Jena	43 460	31 652	7 837	3 966
darunter Auszubildende	1 250	934	238	78
nach dem Geschlecht				
Männlich	22 994	15 706	4 657	2 628
Weiblich	20 466	15 946	3 180	1 338
nach Altersgruppen				
Alter von ... bis unter ... Jahren				
unter 20	539	427	79	33
20 bis 30	7 932	5 649	1 331	951
30 bis 40	12 808	9 392	2 176	1 238
40 bis 65	21 660	15 835	4 136	1 687
65 und mehr	521	349	115	57
nach Staatsangehörigkeit				
Deutsche Beschäftigte	38 650	28 347	6 989	3 310
Ausländische Beschäftigte	4 810	3 305	848	656
darunter aus EU-Ländern	1 006	705	165	136
nach Vollzeit-/Teilzeitbeschäftigung				
Vollzeitbeschäftigte	28 733	20 323	5 479	2 929
Teilzeitbeschäftigte	14 727	11 329	2 358	1 037
nach zusammengefassten Wirtschaftsabschnitten ^{2) 3)}				
Land- u. Forstwirtschaft, Fischerei (A)	86	6	73	7
Produzierendes Gewerbe (B-F)	9 358	6 555	2 164	639
Produzierendes Gewerbe ohne Baugewerbe (B-E)	8 062	5 853	1 727	482
Verarbeitendes Gewerbe (C)	7 634	5 598	1 596	440
Baugewerbe (F)	1 296	702	437	157
Dienstleistungsbereiche (G-U)	33 997	25 083	5 594	3 320
Handel, Verkehr, Gastgewerbe (G-I)	6 540	4 324	1 485	731
Information und Kommunikation (J)	2 186	1 502	241	443
Finanz- u. Versicherungsdienstleistg. (K)	479	316	79	84
Grundstücks- und Wohnungswesen (L)	571	492	43	36
Freiberufl., wissenschaftl., techn. Dienst- leistg.; sonst. wirtschaftl. Dienstleistg. (M-N)	6 927	4 884	920	1 123
Öff. Verwaltung, Verteidigung, Sozialvers.;				
Erzieh. u. Unterr.; Gesundh.- u. Sozialw. (O-Q)	15 455	12 235	2 493	727
Kunst, Unterhaltung und Erholung; sonst.				
Dienstleistg.; Priv. Haushalte; Exterr. Org. (R-U)	1 839	1 330	333	176

1) einschließlich Fälle ohne Angabe zum Arbeitsort - 2) Klassifikation der Wirtschaftszweige, Ausgabe 2008 (WZ 2008) - 3) ohne Fälle „ohne Angabe“

**1. Sozialversicherungspflichtig Beschäftigte am Wohnort am 30.6.2022 nach Strukturmerkmalen
und Lage des Arbeitsortes
1.5 Stadt Suhl**

Wohnort — Merkmal	Insgesamt ¹⁾	Darunter mit Arbeitsort		
		innerhalb desselben Kreises	in einem anderen Kreis Thüringens	in einem anderen Bundesland
Stadt Suhl	13 490	7 191	4 909	1 390
darunter Auszubildende	423	210	180	33
nach dem Geschlecht				
Männlich	6 912	3 178	2 771	963
Weiblich	6 578	4 013	2 138	427
nach Altersgruppen				
Alter von ... bis unter ... Jahren				
unter 20	286	151	121	14
20 bis 30	1 767	893	708	166
30 bis 40	2 784	1 449	1 027	308
40 bis 65	8 400	4 553	2 971	876
65 und mehr	253	145	82	26
nach Staatsangehörigkeit				
Deutsche Beschäftigte	12 101	6 479	4 401	1 221
Ausländische Beschäftigte	1 389	712	508	169
darunter aus EU-Ländern	916	476	336	104
nach Vollzeit-/Teilzeitbeschäftigung				
Vollzeitbeschäftigte	9 745	4 886	3 695	1 164
Teilzeitbeschäftigte	3 745	2 305	1 214	226
nach zusammengefassten Wirtschaftsabschnitten ^{2) 3)}				
Land- u. Forstwirtschaft, Fischerei (A)	21	-	17	4
Produzierendes Gewerbe (B-F)	3 724	1 665	1 671	388
Produzierendes Gewerbe ohne Baugewerbe (B-E)	2 908	1 336	1 349	223
Verarbeitendes Gewerbe (C)	2 633	1 178	1 247	208
Baugewerbe (F)	816	329	322	165
Dienstleistungsbereiche (G-U)	9 745	5 526	3 221	998
Handel, Verkehr, Gastgewerbe (G-I)	2 931	1 548	1 029	354
Information und Kommunikation (J)	273	131	84	58
Finanz- u. Versicherungsdienstleistg. (K)	241	88	93	60
Grundstücks- und Wohnungswesen (L)	144	109	20	15
Freiberufl., wissenschaftl., techn. Dienst- leistg.; sonst. wirtschaftl. Dienstleistg. (M-N)	1 906	843	736	327
Öff. Verwaltung, Verteidigung, Sozialvers.;				
Erzieh. u. Unterr.; Gesundh.- u. Sozialw. (O-Q)	3 730	2 535	1 036	159
Kunst, Unterhaltung und Erholung; sonst.				
Dienstleistg.; Priv. Haushalte; Exterr. Org. (R-U)	520	272	223	25

1) einschließlich Fälle ohne Angabe zum Arbeitsort - 2) Klassifikation der Wirtschaftszweige, Ausgabe 2008 (WZ 2008) - 3) ohne Fälle „ohne Angabe“

**1. Sozialversicherungspflichtig Beschäftigte am Wohnort am 30.6.2022 nach Strukturmerkmalen
und Lage des Arbeitsortes
1.6 Stadt Weimar**

Wohnort — Merkmal	Insgesamt ¹⁾	Darunter mit Arbeitsort		
		innerhalb desselben Kreises	in einem anderen Kreis Thüringens	in einem anderen Bundesland
Stadt Weimar	24 679	12 564	9 576	2 539
darunter Auszubildende	817	468	311	38
nach dem Geschlecht				
Männlich	12 639	5 338	5 641	1 660
Weiblich	12 040	7 226	3 935	879
nach Altersgruppen				
Alter von ... bis unter ... Jahren				
unter 20	462	274	155	33
20 bis 30	3 773	1 827	1 423	523
30 bis 40	6 367	3 081	2 609	677
40 bis 65	13 749	7 209	5 266	1 274
65 und mehr	328	173	123	32
nach Staatsangehörigkeit				
Deutsche Beschäftigte	22 294	11 464	8 683	2 147
Ausländische Beschäftigte	2 385	1 100	893	392
darunter aus EU-Ländern	707	300	299	108
nach Vollzeit-/Teilzeitbeschäftigung				
Vollzeitbeschäftigte	15 989	7 217	6 885	1 887
Teilzeitbeschäftigte	8 690	5 347	2 691	652
nach zusammengefassten Wirtschaftsabschnitten ^{2) 3)}				
Land- u. Forstwirtschaft, Fischerei (A)	94	18	58	18
Produzierendes Gewerbe (B-F)	4 238	1 511	2 268	459
Produzierendes Gewerbe ohne Baugewerbe (B-E)	3 011	1 073	1 632	306
Verarbeitendes Gewerbe (C)	2 653	875	1 497	281
Baugewerbe (F)	1 227	438	636	153
Dienstleistungsbereiche (G-U)	20 342	11 035	7 245	2 062
Handel, Verkehr, Gastgewerbe (G-I)	5 323	2 719	2 078	526
Information und Kommunikation (J)	900	241	411	248
Finanz- u. Versicherungsdienstleistg. (K)	352	140	168	44
Grundstücks- und Wohnungswesen (L)	264	139	90	35
Freiberufl., wissenschaftl., techn. Dienst- leistg.; sonst. wirtschaftl. Dienstleistg. (M-N)	4 188	2 050	1 437	701
Öff. Verwaltung, Verteidigung, Sozialvers.;				
Erzieh. u. Unterr.; Gesundh.- u. Sozialw. (O-Q)	7 625	4 558	2 696	371
Kunst, Unterhaltung und Erholung; sonst.				
Dienstleistg.; Priv. Haushalte; Exterr. Org. (R-U)	1 690	1 188	365	137

1) einschließlich Fälle ohne Angabe zum Arbeitsort - 2) Klassifikation der Wirtschaftszweige, Ausgabe 2008 (WZ 2008) - 3) ohne Fälle „ohne Angabe“

**1. Sozialversicherungspflichtig Beschäftigte am Wohnort am 30.6.2022 nach Strukturmerkmalen
und Lage des Arbeitsortes
1.7 Landkreis Eichsfeld**

Wohnort — Merkmal	Insgesamt ¹⁾	Darunter mit Arbeitsort		
		innerhalb desselben Kreises	in einem anderen Kreis Thüringens	in einem anderen Bundesland
Landkreis Eichsfeld	41 465	25 661	3 713	12 091
darunter Auszubildende	1 427	894	155	378
nach dem Geschlecht				
Männlich	22 130	13 321	1 957	6 852
Weiblich	19 335	12 340	1 756	5 239
nach Altersgruppen				
Alter von ... bis unter ... Jahren				
unter 20	959	639	102	218
20 bis 30	5 053	3 044	566	1 443
30 bis 40	9 667	5 766	878	3 023
40 bis 65	25 341	15 891	2 113	7 337
65 und mehr	445	321	54	70
nach Staatsangehörigkeit				
Deutsche Beschäftigte	39 651	24 285	3 627	11 739
Ausländische Beschäftigte	1 814	1 376	86	352
darunter aus EU-Ländern	1 101	854	37	210
nach Vollzeit-/Teilzeitbeschäftigung				
Vollzeitbeschäftigte	28 431	17 013	2 518	8 900
Teilzeitbeschäftigte	13 034	8 648	1 195	3 191
nach zusammengefassten Wirtschaftsabschnitten ^{2) 3)}				
Land- u. Forstwirtschaft, Fischerei (A)	609	494	43	72
Produzierendes Gewerbe (B-F)	15 385	10 454	1 048	3 883
Produzierendes Gewerbe ohne Baugewerbe (B-E)	11 028	7 650	788	2 590
Verarbeitendes Gewerbe (C)	10 410	7 317	682	2 411
Baugewerbe (F)	4 357	2 804	260	1 293
Dienstleistungsbereiche (G-U)	25 461	14 703	2 622	8 136
Handel, Verkehr, Gastgewerbe (G-I)	7 756	4 431	714	2 611
Information und Kommunikation (J)	368	60	38	270
Finanz- u. Versicherungsdienstleistg. (K)	567	303	63	201
Grundstücks- und Wohnungswesen (L)	247	154	18	75
Freiberufl., wissenschaftl., techn. Dienst- leistg.; sonst. wirtschaftl. Dienstleistg. (M-N)	3 821	1 578	539	1 704
Öff. Verwaltung, Verteidigung, Sozialvers.;				
Erzieh. u. Unterr.; Gesundh.- u. Sozialw. (O-Q)	11 652	7 524	1 079	3 049
Kunst, Unterhaltung und Erholung; sonst. Dienstleistg.; Priv. Haushalte; Exterr. Org. (R-U)	1 050	653	171	226

1) einschließlich Fälle ohne Angabe zum Arbeitsort - 2) Klassifikation der Wirtschaftszweige, Ausgabe 2008 (WZ 2008) - 3) ohne Fälle „ohne Angabe“

**1. Sozialversicherungspflichtig Beschäftigte am Wohnort am 30.6.2022 nach Strukturmerkmalen
und Lage des Arbeitsortes
1.8 Landkreis Nordhausen**

Wohnort — Merkmal	Insgesamt ¹⁾	Darunter mit Arbeitsort		
		innerhalb desselben Kreises	in einem anderen Kreis Thüringens	in einem anderen Bundesland
Landkreis Nordhausen	31 871	22 547	3 953	5 371
darunter Auszubildende	1 053	814	110	129
nach dem Geschlecht				
Männlich	16 883	11 109	2 236	3 538
Weiblich	14 988	11 438	1 717	1 833
nach Altersgruppen				
Alter von ... bis unter ... Jahren				
unter 20	737	579	80	78
20 bis 30	4 025	2 854	506	665
30 bis 40	7 263	5 110	913	1 240
40 bis 65	19 491	13 765	2 402	3 324
65 und mehr	355	239	52	64
nach Staatsangehörigkeit				
Deutsche Beschäftigte	30 395	21 533	3 839	5 023
Ausländische Beschäftigte	1 475	1 013	114	348
darunter aus EU-Ländern	595	406	45	144
nach Vollzeit-/Teilzeitbeschäftigung				
Vollzeitbeschäftigte	22 061	14 909	2 938	4 214
Teilzeitbeschäftigte	9 810	7 638	1 015	1 157
nach zusammengefassten Wirtschaftsabschnitten ^{2) 3)}				
Land- u. Forstwirtschaft, Fischerei (A)	435	363	25	47
Produzierendes Gewerbe (B-F)	10 080	6 694	1 412	1 974
Produzierendes Gewerbe ohne Baugewerbe (B-E)	7 701	5 115	1 142	1 444
Verarbeitendes Gewerbe (C)	6 751	4 432	984	1 335
Baugewerbe (F)	2 379	1 579	270	530
Dienstleistungsbereiche (G-U)	21 352	15 486	2 516	3 350
Handel, Verkehr, Gastgewerbe (G-I)	6 334	4 352	657	1 325
Information und Kommunikation (J)	260	110	46	104
Finanz- u. Versicherungsdienstleistg. (K)	375	272	48	55
Grundstücks- und Wohnungswesen (L)	232	191	15	26
Freiberufl., wissenschaftl., techn. Dienst- leistg.; sonst. wirtschaftl. Dienstleistg. (M-N)	2 972	1 765	499	708
Öff. Verwaltung, Verteidigung, Sozialvers.;				
Erzieh. u. Unterr.; Gesundh.- u. Sozialw. (O-Q)	10 316	8 150	1 119	1 047
Kunst, Unterhaltung und Erholung; sonst.				
Dienstleistg.; Priv. Haushalte; Exterr. Org. (R-U)	863	646	132	85

1) einschließlich Fälle ohne Angabe zum Arbeitsort - 2) Klassifikation der Wirtschaftszweige, Ausgabe 2008 (WZ 2008) - 3) ohne Fälle „ohne Angabe“

1. Sozialversicherungspflichtig Beschäftigte am Wohnort am 30.6.2022 nach Strukturmerkmalen und Lage des Arbeitsortes
1.9 Landkreis Wartburgkreis

Wohnort — Merkmal	Insgesamt ¹⁾	Darunter mit Arbeitsort		
		innerhalb desselben Kreises	in einem anderen Kreis Thüringens	in einem anderen Bundesland
Landkreis Wartburgkreis ²⁾	66 852	46 425	7 927	12 500
darunter Auszubildende	2 343	1 580	315	448
nach dem Geschlecht				
Männlich	35 861	24 037	4 049	7 775
Weiblich	30 991	22 388	3 878	4 725
nach Altersgruppen				
Alter von ... bis unter ... Jahren				
unter 20	1 595	1 087	218	290
20 bis 30	8 337	5 743	1 165	1 429
30 bis 40	15 049	10 266	1 878	2 905
40 bis 65	41 197	28 857	4 575	7 765
65 und mehr	674	472	91	111
nach Staatsangehörigkeit				
Deutsche Beschäftigte	62 891	43 589	7 466	11 836
Ausländische Beschäftigte	3 961	2 836	461	664
darunter aus EU-Ländern	1 986	1 293	341	352
nach Vollzeit-/Teilzeitbeschäftigung				
Vollzeitbeschäftigte	48 474	33 052	5 677	9 745
Teilzeitbeschäftigte	18 378	13 373	2 250	2 755
nach zusammengefassten Wirtschaftsabschnitten ^{3) 4)}				
Land- u. Forstwirtschaft, Fischerei (A)	886	774	63	49
Produzierendes Gewerbe (B-F)	25 797	18 613	2 456	4 728
Produzierendes Gewerbe ohne Baugewerbe (B-E)	22 013	16 279	2 078	3 656
Verarbeitendes Gewerbe (C)	19 075	14 704	1 912	2 459
Baugewerbe (F)	3 784	2 334	378	1 072
Dienstleistungsbereiche (G-U)	40 169	27 038	5 408	7 723
Handel, Verkehr, Gastgewerbe (G-I)	13 514	8 650	1 497	3 367
Information und Kommunikation (J)	671	206	180	285
Finanz- u. Versicherungsdienstleistg. (K)	1 000	646	114	240
Grundstücks- und Wohnungswesen (L)	431	349	38	44
Freiberufl., wissenschaftl., techn. Dienstleistg.; sonst. wirtschaftl. Dienstleistg. (M-N)	7 246	4 280	1 236	1 730
Öff. Verwaltung, Verteidigung, Sozialvers.; Erzieh. u. Unterr.; Gesundh.- u. Sozialw. (O-Q)	15 574	11 787	1 928	1 859
Kunst, Unterhaltung und Erholung; sonst. Dienstleistg.; Priv. Haushalte; Exterr. Org. (R-U)	1 733	1 120	415	198

1) einschließlich Fälle ohne Angabe zum Arbeitsort - 2) einschließlich Stadt Eisenach - 3) Klassifikation der Wirtschaftszweige, Ausgabe 2008 (WZ 2008) - 4) ohne Fälle „ohne Angabe“

1. Sozialversicherungspflichtig Beschäftigte am Wohnort am 30.6.2022 nach Strukturmerkmalen und Lage des Arbeitsortes

1.10 Landkreis Unstrut-Hainich-Kreis

Wohnort — Merkmal	Insgesamt ¹⁾	Darunter mit Arbeitsort		
		innerhalb desselben Kreises	in einem anderen Kreis Thüringens	in einem anderen Bundesland
Landkreis Unstrut-Hainich-Kreis	40 751	26 909	9 791	4 051
darunter Auszubildende	1 500	1 033	331	136
nach dem Geschlecht				
Männlich	21 556	12 922	5 646	2 988
Weiblich	19 195	13 987	4 145	1 063
nach Altersgruppen				
Alter von ... bis unter ... Jahren				
unter 20	1 011	695	235	81
20 bis 30	4 925	3 207	1 220	498
30 bis 40	9 138	5 907	2 278	953
40 bis 65	25 283	16 831	5 992	2 460
65 und mehr	394	269	66	59
nach Staatsangehörigkeit				
Deutsche Beschäftigte	39 062	25 723	9 523	3 816
Ausländische Beschäftigte	1 689	1 186	268	235
darunter aus EU-Ländern	691	458	125	108
nach Vollzeit-/Teilzeitbeschäftigung				
Vollzeitbeschäftigte	28 661	17 876	7 348	3 437
Teilzeitbeschäftigte	12 090	9 033	2 443	614
nach zusammengefassten Wirtschaftsabschnitten ^{2) 3)}				
Land- u. Forstwirtschaft, Fischerei (A)	863	742	85	36
Produzierendes Gewerbe (B-F)	13 265	8 345	3 447	1 473
Produzierendes Gewerbe ohne Baugewerbe (B-E)	9 416	5 921	2 610	885
Verarbeitendes Gewerbe (C)	8 570	5 423	2 363	784
Baugewerbe (F)	3 849	2 424	837	588
Dienstleistungsbereiche (G-U)	26 622	17 822	6 258	2 542
Handel, Verkehr, Gastgewerbe (G-I)	8 022	4 970	2 037	1 015
Information und Kommunikation (J)	418	90	182	146
Finanz- u. Versicherungsdienstleistg. (K)	583	356	147	80
Grundstücks- und Wohnungswesen (L)	272	192	50	30
Freiberufl., wissenschaftl., techn. Dienstleistg.; sonst. wirtschaftl. Dienstleistg. (M-N)	4 257	2 236	1 319	702
Öff. Verwaltung, Verteidigung, Sozialvers.; Erzieh. u. Unterr.; Gesundh.- u. Sozialw. (O-Q)	11 572	8 803	2 267	502
Kunst, Unterhaltung und Erholung; sonst. Dienstleistg.; Priv. Haushalte; Exterr. Org. (R-U)	1 498	1 175	256	67

1) einschließlich Fälle ohne Angabe zum Arbeitsort - 2) Klassifikation der Wirtschaftszweige, Ausgabe 2008 (WZ 2008) - 3) ohne Fälle „ohne Angabe“

**1. Sozialversicherungspflichtig Beschäftigte am Wohnort am 30.6.2022 nach Strukturmerkmalen
und Lage des Arbeitsortes**
1.11 Landkreis Kyffhäuserkreis

Wohnort — Merkmal	Insgesamt ¹⁾	Darunter mit Arbeitsort		
		innerhalb desselben Kreises	in einem anderen Kreis Thüringens	in einem anderen Bundesland
Landkreis Kyffhäuserkreis	27 733	14 691	8 553	4 489
darunter Auszubildende	922	460	309	153
nach dem Geschlecht				
Männlich	14 875	7 017	4 898	2 960
Weiblich	12 858	7 674	3 655	1 529
nach Altersgruppen				
Alter von ... bis unter ... Jahren				
unter 20	686	382	206	98
20 bis 30	3 173	1 582	1 121	470
30 bis 40	6 135	3 078	2 110	947
40 bis 65	17 419	9 446	5 055	2 918
65 und mehr	320	203	61	56
nach Staatsangehörigkeit				
Deutsche Beschäftigte	26 862	14 171	8 341	4 350
Ausländische Beschäftigte	871	520	212	139
darunter aus EU-Ländern	415	266	77	72
nach Vollzeit-/Teilzeitbeschäftigung				
Vollzeitbeschäftigte	19 908	9 813	6 528	3 567
Teilzeitbeschäftigte	7 825	4 878	2 025	922
nach zusammengefassten Wirtschaftsabschnitten ^{2) 3)}				
Land- u. Forstwirtschaft, Fischerei (A)	581	433	100	48
Produzierendes Gewerbe (B-F)	9 357	4 981	2 847	1 529
Produzierendes Gewerbe ohne Baugewerbe (B-E)	6 907	3 715	2 297	895
Verarbeitendes Gewerbe (C)	6 188	3 284	2 134	770
Baugewerbe (F)	2 450	1 266	550	634
Dienstleistungsbereiche (G-U)	17 790	9 273	5 605	2 912
Handel, Verkehr, Gastgewerbe (G-I)	5 557	2 809	1 648	1 100
Information und Kommunikation (J)	232	19	118	95
Finanz- u. Versicherungsdienstleistg. (K)	441	236	146	59
Grundstücks- und Wohnungswesen (L)	229	151	42	36
Freiberufl., wissenschaftl., techn. Dienst- leistg.; sonst. wirtschaftl. Dienstleistg. (M-N)	3 365	1 041	1 600	724
Öff. Verwaltung, Verteidigung, Sozialvers.;				
Erzieh. u. Unterr.; Gesundh.- u. Sozialw. (O-Q)	7 001	4 400	1 765	836
Kunst, Unterhaltung und Erholung; sonst. Dienstleistg.; Priv. Haushalte; Exterr. Org. (R-U)	965	617	286	62

1) einschließlich Fälle ohne Angabe zum Arbeitsort - 2) Klassifikation der Wirtschaftszweige, Ausgabe 2008 (WZ 2008) - 3) ohne Fälle „ohne Angabe“

**1. Sozialversicherungspflichtig Beschäftigte am Wohnort am 30.6.2022 nach Strukturmerkmalen
und Lage des Arbeitsortes**
1.12 Landkreis Schmalkalden-Meiningen

Wohnort — Merkmal	Insgesamt ¹⁾	Darunter mit Arbeitsort		
		innerhalb desselben Kreises	in einem anderen Kreis Thüringens	in einem anderen Bundesland
Landkreis Schmalkalden-Meiningen	50 915	32 126	10 874	7 914
darunter Auszubildende	1 875	1 218	431	226
nach dem Geschlecht				
Männlich	26 819	16 071	5 565	5 183
Weiblich	24 096	16 055	5 309	2 731
nach Altersgruppen				
Alter von ... bis unter ... Jahren				
unter 20	1 272	841	300	131
20 bis 30	6 279	3 844	1 487	948
30 bis 40	11 430	7 095	2 473	1 862
40 bis 65	31 298	19 926	6 465	4 906
65 und mehr	636	420	149	67
nach Staatsangehörigkeit				
Deutsche Beschäftigte	48 342	30 413	10 426	7 502
Ausländische Beschäftigte	2 573	1 713	448	412
darunter aus EU-Ländern	1 309	892	214	203
nach Vollzeit-/Teilzeitbeschäftigung				
Vollzeitbeschäftigte	37 186	22 706	8 030	6 449
Teilzeitbeschäftigte	13 729	9 420	2 844	1 465
nach zusammengefassten Wirtschaftsabschnitten ^{2) 3)}				
Land- u. Forstwirtschaft, Fischerei (A)	752	556	160	36
Produzierendes Gewerbe (B-F)	19 334	12 993	3 273	3 068
Produzierendes Gewerbe ohne Baugewerbe (B-E)	15 344	10 613	2 631	2 100
Verarbeitendes Gewerbe (C)	14 310	10 008	2 332	1 970
Baugewerbe (F)	3 990	2 380	642	968
Dienstleistungsbereiche (G-U)	30 828	18 577	7 441	4 810
Handel, Verkehr, Gastgewerbe (G-I)	9 625	5 875	1 834	1 916
Information und Kommunikation (J)	706	213	227	266
Finanz- u. Versicherungsdienstleistg. (K)	752	318	266	168
Grundstücks- und Wohnungswesen (L)	261	141	80	40
Freiberufl., wissenschaftl., techn. Dienst- leistg.; sonst. wirtschaftl. Dienstleistg. (M-N)	4 800	1 973	1 754	1 073
Öff. Verwaltung, Verteidigung, Sozialvers.;				
Erzieh. u. Unterr.; Gesundh.- u. Sozialw. (O-Q)	12 654	8 618	2 897	1 139
Kunst, Unterhaltung und Erholung; sonst. Dienstleistg.; Priv. Haushalte; Exterr. Org. (R-U)	2 030	1 439	383	208

1) einschließlich Fälle ohne Angabe zum Arbeitsort - 2) Klassifikation der Wirtschaftszweige, Ausgabe 2008 (WZ 2008) - 3) ohne Fälle „ohne Angabe“

**1. Sozialversicherungspflichtig Beschäftigte am Wohnort am 30.6.2022 nach Strukturmerkmalen
und Lage des Arbeitsortes**
1.13 Landkreis Gotha

Wohnort — Merkmal	Insgesamt ¹⁾	Darunter mit Arbeitsort		
		innerhalb desselben Kreises	in einem anderen Kreis Thüringens	in einem anderen Bundesland
Landkreis Gotha	57 076	37 146	15 207	4 722
darunter Auszubildende	1 918	1 307	492	119
nach dem Geschlecht				
Männlich	30 249	18 842	7 982	3 425
Weiblich	26 827	18 304	7 225	1 297
nach Altersgruppen				
Alter von ... bis unter ... Jahren				
unter 20	1 382	983	333	66
20 bis 30	7 749	5 044	2 010	695
30 bis 40	12 823	8 233	3 540	1 050
40 bis 65	34 490	22 485	9 149	2 855
65 und mehr	632	401	175	56
nach Staatsangehörigkeit				
Deutsche Beschäftigte	50 947	32 998	13 974	3 974
Ausländische Beschäftigte	6 129	4 148	1 233	748
darunter aus EU-Ländern	4 529	3 002	920	607
nach Vollzeit-/Teilzeitbeschäftigung				
Vollzeitbeschäftigte	42 817	27 145	11 551	4 120
Teilzeitbeschäftigte	14 259	10 001	3 656	602
nach zusammengefassten Wirtschaftsabschnitten ^{2) 3)}				
Land- u. Forstwirtschaft, Fischerei (A)	781	626	124	31
Produzierendes Gewerbe (B-F)	19 928	13 958	4 277	1 693
Produzierendes Gewerbe ohne Baugewerbe (B-E)	16 640	11 934	3 450	1 256
Verarbeitendes Gewerbe (C)	15 510	11 223	3 099	1 188
Baugewerbe (F)	3 288	2 024	827	437
Dienstleistungsbereiche (G-U)	36 366	22 562	10 806	2 998
Handel, Verkehr, Gastgewerbe (G-I)	13 247	8 859	3 259	1 129
Information und Kommunikation (J)	850	244	434	172
Finanz- u. Versicherungsdienstleistg. (K)	778	321	341	116
Grundstücks- und Wohnungswesen (L)	391	250	115	26
Freiberufl., wissenschaftl., techn. Dienst- leistg.; sonst. wirtschaftl. Dienstleistg. (M-N)	7 561	3 391	3 002	1 168
Öff. Verwaltung, Verteidigung, Sozialvers.;				
Erzieh. u. Unterr.; Gesundh.- u. Sozialw. (O-Q)	12 127	8 768	3 064	295
Kunst, Unterhaltung und Erholung; sonst. Dienstleistg.; Priv. Haushalte; Exterr. Org. (R-U)	1 412	729	591	92

1) einschließlich Fälle ohne Angabe zum Arbeitsort - 2) Klassifikation der Wirtschaftszweige, Ausgabe 2008 (WZ 2008) - 3) ohne Fälle „ohne Angabe“

**1. Sozialversicherungspflichtig Beschäftigte am Wohnort am 30.6.2022 nach Strukturmerkmalen
und Lage des Arbeitsortes
1.14 Landkreis Sömmerda**

Wohnort — Merkmal	Insgesamt ¹⁾	Darunter mit Arbeitsort		
		innerhalb desselben Kreises	in einem anderen Kreis Thüringens	in einem anderen Bundesland
Landkreis Sömmerda	27 300	14 002	11 070	2 228
darunter Auszubildende	863	412	402	49
nach dem Geschlecht				
Männlich	14 374	7 331	5 459	1 584
Weiblich	12 926	6 671	5 611	644
nach Altersgruppen				
Alter von ... bis unter ... Jahren				
unter 20	669	342	292	35
20 bis 30	3 085	1 609	1 218	258
30 bis 40	5 809	2 981	2 385	443
40 bis 65	17 460	8 921	7 068	1 471
65 und mehr	277	149	107	21
nach Staatsangehörigkeit				
Deutsche Beschäftigte	26 037	13 292	10 669	2 076
Ausländische Beschäftigte	1 263	710	401	152
darunter aus EU-Ländern	836	486	253	97
nach Vollzeit-/Teilzeitbeschäftigung				
Vollzeitbeschäftigte	20 184	10 185	8 102	1 897
Teilzeitbeschäftigte	7 116	3 817	2 968	331
nach zusammengefassten Wirtschaftsabschnitten ^{2) 3)}				
Land- u. Forstwirtschaft, Fischerei (A)	803	637	148	18
Produzierendes Gewerbe (B-F)	8 699	5 436	2 501	762
Produzierendes Gewerbe ohne Baugewerbe (B-E)	6 383	4 332	1 650	401
Verarbeitendes Gewerbe (C)	5 836	4 145	1 325	366
Baugewerbe (F)	2 316	1 104	851	361
Dienstleistungsbereiche (G-U)	17 795	7 926	8 421	1 448
Handel, Verkehr, Gastgewerbe (G-I)	6 081	2 670	2 896	515
Information und Kommunikation (J)	525	142	287	96
Finanz- u. Versicherungsdienstleistg. (K)	407	65	291	51
Grundstücks- und Wohnungswesen (L)	190	68	104	18
Freiberufl., wissenschaftl., techn. Dienst- leistg.; sonst. wirtschaftl. Dienstleistg. (M-N)	3 070	905	1 668	497
Öff. Verwaltung, Verteidigung, Sozialvers.;				
Erzieh. u. Unterr.; Gesundh.- u. Sozialw. (O-Q)	6 393	3 485	2 690	218
Kunst, Unterhaltung und Erholung; sonst. Dienstleistg.; Priv. Haushalte; Exterr. Org. (R-U)	1 129	591	485	53

1) einschließlich Fälle ohne Angabe zum Arbeitsort - 2) Klassifikation der Wirtschaftszweige, Ausgabe 2008 (WZ 2008) - 3) ohne Fälle „ohne Angabe“

**1. Sozialversicherungspflichtig Beschäftigte am Wohnort am 30.6.2022 nach Strukturmerkmalen
und Lage des Arbeitsortes**
1.15 Landkreis Hildburghausen

Wohnort — Merkmal	Insgesamt ¹⁾	Darunter mit Arbeitsort		
		innerhalb desselben Kreises	in einem anderen Kreis Thüringens	in einem anderen Bundesland
Landkreis Hildburghausen	26 917	14 153	5 157	7 606
darunter Auszubildende	945	477	224	244
nach dem Geschlecht				
Männlich	14 147	7 190	2 478	4 479
Weiblich	12 770	6 963	2 679	3 127
nach Altersgruppen				
Alter von ... bis unter ... Jahren				
unter 20	746	407	172	167
20 bis 30	3 043	1 599	644	800
30 bis 40	6 124	3 160	1 173	1 790
40 bis 65	16 705	8 835	3 080	4 790
65 und mehr	299	152	88	59
nach Staatsangehörigkeit				
Deutsche Beschäftigte	25 670	13 335	4 973	7 362
Ausländische Beschäftigte	1 247	818	184	244
darunter aus EU-Ländern	800	511	130	159
nach Vollzeit-/Teilzeitbeschäftigung				
Vollzeitbeschäftigte	19 509	10 063	3 683	5 763
Teilzeitbeschäftigte	7 408	4 090	1 474	1 843
nach zusammengefassten Wirtschaftsabschnitten ^{2) 3)}				
Land- u. Forstwirtschaft, Fischerei (A)	611	520	58	33
Produzierendes Gewerbe (B-F)	10 820	5 924	1 414	3 482
Produzierendes Gewerbe ohne Baugewerbe (B-E)	8 736	4 750	1 141	2 845
Verarbeitendes Gewerbe (C)	8 348	4 572	1 004	2 772
Baugewerbe (F)	2 084	1 174	273	637
Dienstleistungsbereiche (G-U)	15 483	7 707	3 685	4 091
Handel, Verkehr, Gastgewerbe (G-I)	4 655	2 192	941	1 522
Information und Kommunikation (J)	265	78	74	113
Finanz- u. Versicherungsdienstleistg. (K)	685	150	108	427
Grundstücks- und Wohnungswesen (L)	107	71	22	14
Freiberufl., wissenschaftl., techn. Dienst- leistg.; sonst. wirtschaftl. Dienstleistg. (M-N)	2 601	945	839	817
Öff. Verwaltung, Verteidigung, Sozialvers.;				
Erzieh. u. Unterr.; Gesundh.- u. Sozialw. (O-Q)	6 652	4 047	1 499	1 106
Kunst, Unterhaltung und Erholung; sonst.				
Dienstleistg.; Priv. Haushalte; Exterr. Org. (R-U)	518	224	202	92

1) einschließlich Fälle ohne Angabe zum Arbeitsort - 2) Klassifikation der Wirtschaftszweige, Ausgabe 2008 (WZ 2008) - 3) ohne Fälle „ohne Angabe“

**1. Sozialversicherungspflichtig Beschäftigte am Wohnort am 30.6.2022 nach Strukturmerkmalen
und Lage des Arbeitsortes
1.16 Landkreis Ilm-Kreis**

Wohnort — Merkmal	Insgesamt ¹⁾	Darunter mit Arbeitsort		
		innerhalb desselben Kreises	in einem anderen Kreis Thüringens	in einem anderen Bundesland
Landkreis Ilm-Kreis	42 736	27 529	11 520	3 687
darunter Auszubildende	1 208	777	349	82
nach dem Geschlecht				
Männlich	22 954	14 448	5 827	2 679
Weiblich	19 782	13 081	5 693	1 008
nach Altersgruppen				
Alter von ... bis unter ... Jahren				
unter 20	826	578	196	52
20 bis 30	5 679	3 497	1 521	661
30 bis 40	10 215	6 562	2 777	876
40 bis 65	25 489	16 577	6 863	2 049
65 und mehr	527	315	163	49
nach Staatsangehörigkeit				
Deutsche Beschäftigte	39 308	25 510	10 734	3 064
Ausländische Beschäftigte	3 428	2 019	786	623
darunter aus EU-Ländern	1 501	840	388	273
nach Vollzeit-/Teilzeitbeschäftigung				
Vollzeitbeschäftigte	30 954	19 550	8 309	3 095
Teilzeitbeschäftigte	11 782	7 979	3 211	592
nach zusammengefassten Wirtschaftsabschnitten ^{2) 3)}				
Land- u. Forstwirtschaft, Fischerei (A)	476	339	117	20
Produzierendes Gewerbe (B-F)	14 459	10 685	2 618	1 156
Produzierendes Gewerbe ohne Baugewerbe (B-E)	11 938	9 055	2 105	778
Verarbeitendes Gewerbe (C)	11 079	8 532	1 830	717
Baugewerbe (F)	2 521	1 630	513	378
Dienstleistungsbereiche (G-U)	27 799	16 505	8 783	2 511
Handel, Verkehr, Gastgewerbe (G-I)	8 425	4 998	2 640	787
Information und Kommunikation (J)	1 629	830	481	318
Finanz- u. Versicherungsdienstleistg. (K)	638	280	257	101
Grundstücks- und Wohnungswesen (L)	341	225	88	28
Freiberufl., wissenschaftl., techn. Dienst- leistg.; sonst. wirtschaftl. Dienstleistg. (M-N)	5 390	2 347	2 144	899
Öff. Verwaltung, Verteidigung, Sozialvers.;				
Erzieh. u. Unterr.; Gesundh.- u. Sozialw. (O-Q)	10 162	7 230	2 614	318
Kunst, Unterhaltung und Erholung; sonst.				
Dienstleistg.; Priv. Haushalte; Exterr. Org. (R-U)	1 214	595	559	60

1) einschließlich Fälle ohne Angabe zum Arbeitsort - 2) Klassifikation der Wirtschaftszweige, Ausgabe 2008 (WZ 2008) - 3) ohne Fälle „ohne Angabe“

1. Sozialversicherungspflichtig Beschäftigte am Wohnort am 30.6.2022 nach Strukturmerkmalen und Lage des Arbeitsortes
1.17 Landkreis Weimarer Land

Wohnort — Merkmal	Insgesamt ¹⁾	Darunter mit Arbeitsort		
		innerhalb desselben Kreises	in einem anderen Kreis Thüringens	in einem anderen Bundesland
Landkreis Weimarer Land	34 443	15 160	16 405	2 877
darunter Auszubildende	1 210	620	539	51
nach dem Geschlecht				
Männlich	17 739	7 657	8 087	1 995
Weiblich	16 704	7 503	8 318	882
nach Altersgruppen				
Alter von ... bis unter ... Jahren				
unter 20	885	427	426	32
20 bis 30	3 830	1 839	1 673	317
30 bis 40	7 884	3 344	3 964	576
40 bis 65	21 400	9 340	10 153	1 907
65 und mehr	444	210	189	45
nach Staatsangehörigkeit				
Deutsche Beschäftigte	32 474	13 947	15 916	2 610
Ausländische Beschäftigte	1 968	1 213	488	267
darunter aus EU-Ländern	1 140	655	291	194
nach Vollzeit-/Teilzeitbeschäftigung				
Vollzeitbeschäftigte	24 138	10 253	11 493	2 391
Teilzeitbeschäftigte	10 305	4 907	4 912	486
nach zusammengefassten Wirtschaftsabschnitten ^{2) 3)}				
Land- u. Forstwirtschaft, Fischerei (A)	637	459	133	45
Produzierendes Gewerbe (B-F)	9 701	4 992	3 867	842
Produzierendes Gewerbe ohne Baugewerbe (B-E)	6 890	3 515	2 892	483
Verarbeitendes Gewerbe (C)	6 240	3 314	2 489	437
Baugewerbe (F)	2 811	1 477	975	359
Dienstleistungsbereiche (G-U)	24 103	9 709	12 404	1 990
Handel, Verkehr, Gastgewerbe (G-I)	7 439	3 169	3 542	728
Information und Kommunikation (J)	630	35	467	128
Finanz- u. Versicherungsdienstleistg. (K)	442	72	310	60
Grundstücks- und Wohnungswesen (L)	312	92	198	22
Freiberufl., wissenschaftl., techn. Dienstleistg.; sonst. wirtschaftl. Dienstleistg. (M-N)	4 185	1 143	2 427	615
Öff. Verwaltung, Verteidigung, Sozialvers.; Erzieh. u. Unterr.; Gesundh.- u. Sozialw. (O-Q)	9 902	4 812	4 717	373
Kunst, Unterhaltung und Erholung; sonst. Dienstleistg.; Priv. Haushalte; Exterr. Org. (R-U)	1 193	386	743	64

1) einschließlich Fälle ohne Angabe zum Arbeitsort - 2) Klassifikation der Wirtschaftszweige, Ausgabe 2008 (WZ 2008) - 3) ohne Fälle „ohne Angabe“

**1. Sozialversicherungspflichtig Beschäftigte am Wohnort am 30.6.2022 nach Strukturmerkmalen
und Lage des Arbeitsortes
1.18 Landkreis Sonneberg**

Wohnort — Merkmal	Insgesamt ¹⁾	Darunter mit Arbeitsort		
		innerhalb desselben Kreises	in einem anderen Kreis Thüringens	in einem anderen Bundesland
Landkreis Sonneberg	23 262	13 623	2 053	7 586
darunter Auszubildende	741	432	54	255
nach dem Geschlecht				
Männlich	12 457	7 059	941	4 457
Weiblich	10 805	6 564	1 112	3 129
nach Altersgruppen				
Alter von ... bis unter ... Jahren				
unter 20	648	386	62	200
20 bis 30	2 942	1 745	230	967
30 bis 40	4 947	2 919	445	1 583
40 bis 65	14 538	8 459	1 284	4 795
65 und mehr	187	114	32	41
nach Staatsangehörigkeit				
Deutsche Beschäftigte	21 321	12 308	1 974	7 039
Ausländische Beschäftigte	1 941	1 315	79	547
darunter aus EU-Ländern	1 359	938	53	368
nach Vollzeit-/Teilzeitbeschäftigung				
Vollzeitbeschäftigte	17 882	10 388	1 303	6 191
Teilzeitbeschäftigte	5 380	3 235	750	1 395
nach zusammengefassten Wirtschaftsabschnitten ^{2) 3)}				
Land- u. Forstwirtschaft, Fischerei (A)	194	150	29	15
Produzierendes Gewerbe (B-F)	10 772	6 657	535	3 580
Produzierendes Gewerbe ohne Baugewerbe (B-E)	9 391	5 759	448	3 184
Verarbeitendes Gewerbe (C)	8 952	5 472	404	3 076
Baugewerbe (F)	1 381	898	87	396
Dienstleistungsbereiche (G-U)	12 296	6 816	1 489	3 991
Handel, Verkehr, Gastgewerbe (G-I)	3 726	2 049	266	1 411
Information und Kommunikation (J)	166	45	29	92
Finanz- u. Versicherungsdienstleistg. (K)	573	172	16	385
Grundstücks- und Wohnungswesen (L)	85	58	3	24
Freiberufl., wissenschaftl., techn. Dienst- leistg.; sonst. wirtschaftl. Dienstleistg. (M-N)	2 774	1 207	568	999
Öff. Verwaltung, Verteidigung, Sozialvers.;				
Erzieh. u. Unterr.; Gesundh.- u. Sozialw. (O-Q)	4 518	3 061	496	961
Kunst, Unterhaltung und Erholung; sonst.				
Dienstleistg.; Priv. Haushalte; Exterr. Org. (R-U)	454	224	111	119

1) einschließlich Fälle ohne Angabe zum Arbeitsort - 2) Klassifikation der Wirtschaftszweige, Ausgabe 2008 (WZ 2008) - 3) ohne Fälle „ohne Angabe“

**1. Sozialversicherungspflichtig Beschäftigte am Wohnort am 30.6.2022 nach Strukturmerkmalen
und Lage des Arbeitsortes**
1.19 Landkreis Saalfeld-Rudolstadt

Wohnort — Merkmal	Insgesamt ¹⁾	Darunter mit Arbeitsort		
		innerhalb desselben Kreises	in einem anderen Kreis Thüringens	in einem anderen Bundesland
Landkreis Saalfeld-Rudolstadt	40 799	28 297	8 781	3 718
darunter Auszubildende	1 375	957	337	81
nach dem Geschlecht				
Männlich	21 446	13 793	4 986	2 666
Weiblich	19 353	14 504	3 795	1 052
nach Altersgruppen				
Alter von ... bis unter ... Jahren				
unter 20	934	663	223	48
20 bis 30	4 642	3 102	1 141	399
30 bis 40	9 030	6 293	2 011	726
40 bis 65	25 695	17 886	5 309	2 497
65 und mehr	498	353	97	48
nach Staatsangehörigkeit				
Deutsche Beschäftigte	39 422	27 412	8 493	3 514
Ausländische Beschäftigte	1 377	885	288	204
darunter aus EU-Ländern	602	343	155	104
nach Vollzeit-/Teilzeitbeschäftigung				
Vollzeitbeschäftigte	28 972	18 925	6 840	3 206
Teilzeitbeschäftigte	11 827	9 372	1 941	512
nach zusammengefassten Wirtschaftsabschnitten ^{2) 3)}				
Land- u. Forstwirtschaft, Fischerei (A)	640	481	146	13
Produzierendes Gewerbe (B-F)	15 599	10 316	3 535	1 748
Produzierendes Gewerbe ohne Baugewerbe (B-E)	12 490	8 273	2 957	1 260
Verarbeitendes Gewerbe (C)	11 500	7 547	2 755	1 198
Baugewerbe (F)	3 109	2 043	578	488
Dienstleistungsbereiche (G-U)	24 552	17 496	5 099	1 957
Handel, Verkehr, Gastgewerbe (G-I)	7 266	5 007	1 464	795
Information und Kommunikation (J)	542	204	206	132
Finanz- u. Versicherungsdienstleistg. (K)	593	382	119	92
Grundstücks- und Wohnungswesen (L)	246	188	39	19
Freiberufl., wissenschaftl., techn. Dienst- leistg.; sonst. wirtschaftl. Dienstleistg. (M-N)	3 650	2 040	1 063	547
Öff. Verwaltung, Verteidigung, Sozialvers.;				
Erzieh. u. Unterr.; Gesundh.- u. Sozialw. (O-Q)	11 015	8 825	1 899	291
Kunst, Unterhaltung und Erholung; sonst. Dienstleistg.; Priv. Haushalte; Exterr. Org. (R-U)	1 240	850	309	81

1) einschließlich Fälle ohne Angabe zum Arbeitsort - 2) Klassifikation der Wirtschaftszweige, Ausgabe 2008 (WZ 2008) - 3) ohne Fälle „ohne Angabe“

**1. Sozialversicherungspflichtig Beschäftigte am Wohnort am 30.6.2022 nach Strukturmerkmalen
und Lage des Arbeitsortes**
1.20 Landkreis Saale-Holzland-Kreis

Wohnort — Merkmal	Insgesamt ¹⁾	Darunter mit Arbeitsort		
		innerhalb desselben Kreises	in einem anderen Kreis Thüringens	in einem anderen Bundesland
Landkreis Saale-Holzland-Kreis	34 071	15 490	15 137	3 444
darunter Auszubildende	1 119	493	560	66
nach dem Geschlecht				
Männlich	17 620	7 718	7 476	2 426
Weiblich	16 451	7 772	7 661	1 018
nach Altersgruppen				
Alter von ... bis unter ... Jahren				
unter 20	820	369	402	49
20 bis 30	3 727	1 643	1 724	360
30 bis 40	7 654	3 153	3 775	726
40 bis 65	21 437	10 114	9 074	2 249
65 und mehr	433	211	162	60
nach Staatsangehörigkeit				
Deutsche Beschäftigte	32 553	14 671	14 781	3 101
Ausländische Beschäftigte	1 518	819	356	343
darunter aus EU-Ländern	1 028	571	187	270
nach Vollzeit-/Teilzeitbeschäftigung				
Vollzeitbeschäftigte	24 719	10 873	10 993	2 853
Teilzeitbeschäftigte	9 352	4 617	4 144	591
nach zusammengefassten Wirtschaftsabschnitten ^{2) 3)}				
Land- u. Forstwirtschaft, Fischerei (A)	819	723	60	36
Produzierendes Gewerbe (B-F)	10 940	5 571	4 242	1 127
Produzierendes Gewerbe ohne Baugewerbe (B-E)	8 258	4 147	3 350	761
Verarbeitendes Gewerbe (C)	7 672	3 900	3 098	674
Baugewerbe (F)	2 682	1 424	892	366
Dienstleistungsbereiche (G-U)	22 309	9 196	10 832	2 281
Handel, Verkehr, Gastgewerbe (G-I)	6 757	3 314	2 488	955
Information und Kommunikation (J)	539	28	401	110
Finanz- u. Versicherungsdienstleistg. (K)	461	121	252	88
Grundstücks- und Wohnungswesen (L)	372	131	220	21
Freiberufl., wissenschaftl., techn. Dienst- leistg.; sonst. wirtschaftl. Dienstleistg. (M-N)	3 498	961	1 905	632
Öff. Verwaltung, Verteidigung, Sozialvers.;				
Erzieh. u. Unterr.; Gesundh.- u. Sozialw. (O-Q)	9 702	4 292	5 030	380
Kunst, Unterhaltung und Erholung; sonst.				
Dienstleistg.; Priv. Haushalte; Exterr. Org. (R-U)	980	349	536	95

1) einschließlich Fälle ohne Angabe zum Arbeitsort - 2) Klassifikation der Wirtschaftszweige, Ausgabe 2008 (WZ 2008) - 3) ohne Fälle „ohne Angabe“

1. Sozialversicherungspflichtig Beschäftigte am Wohnort am 30.6.2022 nach Strukturmerkmalen und Lage des Arbeitsortes
1.21 Landkreis Saale-Orla-Kreis

Wohnort — Merkmal	Insgesamt ¹⁾	Darunter mit Arbeitsort		
		innerhalb desselben Kreises	in einem anderen Kreis Thüringens	in einem anderen Bundesland
Landkreis Saale-Orla-Kreis	33 131	21 547	6 265	5 318
darunter Auszubildende	1 213	744	317	152
nach dem Geschlecht				
Männlich	17 604	11 084	3 252	3 268
Weiblich	15 527	10 463	3 013	2 050
nach Altersgruppen				
Alter von ... bis unter ... Jahren				
unter 20	859	526	206	127
20 bis 30	3 889	2 315	942	632
30 bis 40	7 150	4 438	1 486	1 226
40 bis 65	20 875	14 021	3 579	3 274
65 und mehr	358	247	52	59
nach Staatsangehörigkeit				
Deutsche Beschäftigte	31 484	20 489	6 078	4 916
Ausländische Beschäftigte	1 647	1 058	187	402
darunter aus EU-Ländern	956	564	95	297
nach Vollzeit-/Teilzeitbeschäftigung				
Vollzeitbeschäftigte	23 951	15 024	4 735	4 191
Teilzeitbeschäftigte	9 180	6 523	1 530	1 127
nach zusammengefassten Wirtschaftsabschnitten ^{2) 3)}				
Land- u. Forstwirtschaft, Fischerei (A)	1 185	1 036	96	53
Produzierendes Gewerbe (B-F)	13 301	9 420	2 027	1 854
Produzierendes Gewerbe ohne Baugewerbe (B-E)	10 645	7 639	1 623	1 383
Verarbeitendes Gewerbe (C)	10 061	7 311	1 443	1 307
Baugewerbe (F)	2 656	1 781	404	471
Dienstleistungsbereiche (G-U)	18 634	11 084	4 139	3 411
Handel, Verkehr, Gastgewerbe (G-I)	6 421	3 615	1 274	1 532
Information und Kommunikation (J)	379	66	201	112
Finanz- u. Versicherungsdienstleistg. (K)	478	239	102	137
Grundstücks- und Wohnungswesen (L)	157	106	28	23
Freiberufl., wissenschaftl., techn. Dienstleistg.; sonst. wirtschaftl. Dienstleistg. (M-N)	2 444	985	770	689
Öff. Verwaltung, Verteidigung, Sozialvers.; Erzieh. u. Unterr.; Gesundh.- u. Sozialw. (O-Q)	8 067	5 641	1 602	824
Kunst, Unterhaltung und Erholung; sonst. Dienstleistg.; Priv. Haushalte; Exterr. Org. (R-U)	688	432	162	94

1) einschließlich Fälle ohne Angabe zum Arbeitsort - 2) Klassifikation der Wirtschaftszweige, Ausgabe 2008 (WZ 2008) - 3) ohne Fälle „ohne Angabe“

1. Sozialversicherungspflichtig Beschäftigte am Wohnort am 30.6.2022 nach Strukturmerkmalen und Lage des Arbeitsortes
1.22 Landkreis Greiz

Wohnort — Merkmal	Insgesamt ¹⁾	Darunter mit Arbeitsort		
		innerhalb desselben Kreises	in einem anderen Kreis Thüringens	in einem anderen Bundesland
Landkreis Greiz	37 012	18 411	11 865	6 735
darunter Auszubildende	1 215	616	422	177
nach dem Geschlecht				
Männlich	19 224	9 308	5 648	4 267
Weiblich	17 788	9 103	6 217	2 468
nach Altersgruppen				
Alter von ... bis unter ... Jahren				
unter 20	901	466	309	126
20 bis 30	3 934	1 926	1 304	704
30 bis 40	7 738	3 724	2 588	1 426
40 bis 65	23 982	12 024	7 565	4 392
65 und mehr	457	271	99	87
nach Staatsangehörigkeit				
Deutsche Beschäftigte	35 708	17 742	11 555	6 410
Ausländische Beschäftigte	1 304	669	310	325
darunter aus EU-Ländern	841	438	181	222
nach Vollzeit-/Teilzeitbeschäftigung				
Vollzeitbeschäftigte	25 985	12 410	8 367	5 207
Teilzeitbeschäftigte	11 027	6 001	3 498	1 528
nach zusammengefassten Wirtschaftsabschnitten ^{2) 3)}				
Land- u. Forstwirtschaft, Fischerei (A)	899	639	152	108
Produzierendes Gewerbe (B-F)	12 964	7 309	3 285	2 370
Produzierendes Gewerbe ohne Baugewerbe (B-E)	9 760	5 477	2 569	1 714
Verarbeitendes Gewerbe (C)	8 976	5 107	2 262	1 607
Baugewerbe (F)	3 204	1 832	716	656
Dienstleistungsbereiche (G-U)	23 145	10 461	8 427	4 257
Handel, Verkehr, Gastgewerbe (G-I)	7 517	3 494	2 445	1 578
Information und Kommunikation (J)	630	110	303	217
Finanz- u. Versicherungsdienstleistg. (K)	530	111	274	145
Grundstücks- und Wohnungswesen (L)	347	143	157	47
Freiberufl., wissenschaftl., techn. Dienstleistg.; sonst. wirtschaftl. Dienstleistg. (M-N)	3 386	894	1 452	1 040
Öff. Verwaltung, Verteidigung, Sozialvers.; Erzieh. u. Unterr.; Gesundh.- u. Sozialw. (O-Q)	9 815	5 300	3 453	1 062
Kunst, Unterhaltung und Erholung; sonst. Dienstleistg.; Priv. Haushalte; Exterr. Org. (R-U)	920	409	343	168

1) einschließlich Fälle ohne Angabe zum Arbeitsort - 2) Klassifikation der Wirtschaftszweige, Ausgabe 2008 (WZ 2008) - 3) ohne Fälle „ohne Angabe“

**1. Sozialversicherungspflichtig Beschäftigte am Wohnort am 30.6.2022 nach Strukturmerkmalen
und Lage des Arbeitsortes
1.23 Landkreis Altenburger Land**

Wohnort — Merkmal	Insgesamt ¹⁾	Darunter mit Arbeitsort		
		innerhalb desselben Kreises	in einem anderen Kreis Thüringens	in einem anderen Bundesland
Landkreis Altenburger Land	33 548	20 257	3 163	10 128
darunter Auszubildende	1 178	763	130	285
nach dem Geschlecht				
Männlich	17 910	9 923	1 674	6 313
Weiblich	15 638	10 334	1 489	3 815
nach Altersgruppen				
Alter von ... bis unter ... Jahren				
unter 20	826	550	89	187
20 bis 30	3 779	2 289	384	1 106
30 bis 40	7 230	4 315	728	2 187
40 bis 65	21 371	12 894	1 938	6 539
65 und mehr	342	209	24	109
nach Staatsangehörigkeit				
Deutsche Beschäftigte	32 084	19 328	3 049	9 707
Ausländische Beschäftigte	1 464	929	114	421
darunter aus EU-Ländern	791	495	45	251
nach Vollzeit-/Teilzeitbeschäftigung				
Vollzeitbeschäftigte	23 459	13 397	2 244	7 818
Teilzeitbeschäftigte	10 089	6 860	919	2 310
nach zusammengefassten Wirtschaftsabschnitten ^{2) 3)}				
Land- u. Forstwirtschaft, Fischerei (A)	609	514	32	63
Produzierendes Gewerbe (B-F)	12 009	7 380	813	3 816
Produzierendes Gewerbe ohne Baugewerbe (B-E)	9 415	6 039	547	2 829
Verarbeitendes Gewerbe (C)	8 497	5 596	499	2 402
Baugewerbe (F)	2 594	1 341	266	987
Dienstleistungsbereiche (G-U)	20 930	12 363	2 318	6 249
Handel, Verkehr, Gastgewerbe (G-I)	6 983	3 971	595	2 417
Information und Kommunikation (J)	453	124	95	234
Finanz- u. Versicherungsdienstleistg. (K)	506	293	65	148
Grundstücks- und Wohnungswesen (L)	253	149	37	67
Freiberufl., wissenschaftl., techn. Dienst- leistg.; sonst. wirtschaftl. Dienstleistg. (M-N)	3 484	1 243	691	1 550
Öff. Verwaltung, Verteidigung, Sozialvers.;				
Erzieh. u. Unterr.; Gesundh.- u. Sozialw. (O-Q)	8 364	6 064	690	1 610
Kunst, Unterhaltung und Erholung; sonst.				
Dienstleistg.; Priv. Haushalte; Exterr. Org. (R-U)	887	519	145	223

1) einschließlich Fälle ohne Angabe zum Arbeitsort - 2) Klassifikation der Wirtschaftszweige, Ausgabe 2008 (WZ 2008) - 3) ohne Fälle „ohne Angabe“

**2. Sozialversicherungspflichtig Beschäftigte in den kreisfreien Städten und Landkreisen am 30.6.2022
nach Lage des Wohn- bzw. Arbeitsortes der Beschäftigten sowie Ein- und Auspendlern**

	Am Arbeitsort			Am Wohnort			Pendler- saldo ⁵⁾
	insgesamt	darunter Einpendler ¹⁾	Einpendler- quote ²⁾	insgesamt	darunter Auspendler ³⁾	Auspendler- quote ⁴⁾	
16051 Erfurt, Stadt	113 429	51 310	45,2	87 750	25 743	29,3	25 567
16052 Gera, Stadt	38 400	16 466	42,9	35 096	13 202	37,6	3 264
16053 Jena, Stadt	60 206	28 514	47,4	43 460	11 803	27,2	16 711
16054 Suhl, Stadt	15 132	7 928	52,4	13 490	6 299	46,7	1 629
16055 Weimar, Stadt	25 514	12 928	50,7	24 679	12 115	49,1	813
16061 Eichsfeld	35 282	9 599	27,2	41 465	15 804	38,1	- 6 205
16062 Nordhausen	29 564	6 989	23,6	31 871	9 324	29,3	- 2 335
16063 Wartburgkreis ⁶⁾	61 811	15 356	24,8	66 852	20 427	30,6	- 5 071
16064 Unstrut-Hainich-Kreis	35 723	8 786	24,6	40 751	13 842	34,0	- 5 056
16065 Kyffhäuserkreis	19 253	4 545	23,6	27 733	13 042	47,0	- 8 497
16066 Schmalkalden-Meiningen	43 494	11 325	26,0	50 915	18 788	36,9	- 7 463
16067 Gotha	49 846	12 659	25,4	57 076	19 929	34,9	- 7 270
16068 Sömmerda	23 445	9 423	40,2	27 300	13 298	48,7	- 3 875
16069 Hildburghausen	18 588	4 416	23,8	26 917	12 763	47,4	- 8 347
16070 Ilm-Kreis	39 937	12 372	31,0	42 736	15 207	35,6	- 2 835
16071 Weimarer Land	26 260	11 075	42,2	34 443	19 282	56,0	- 8 207
16072 Sonneberg	19 744	6 110	30,9	23 262	9 639	41,4	- 3 529
16073 Saalfeld-Rudolstadt	34 444	6 128	17,8	40 799	12 499	30,6	- 6 371
16074 Saale-Holzland-Kreis	26 902	11 378	42,3	34 071	18 581	54,5	- 7 203
16075 Saale-Orla-Kreis	28 956	7 392	25,5	33 131	11 583	35,0	- 4 191
16076 Greiz	29 380	10 905	37,1	37 012	18 600	50,3	- 7 695
16077 Altenburger Land	27 985	7 707	27,5	33 548	13 291	39,6	- 5 584
16 Thüringen	803 295	74 369	9,3	854 357	126 119	14,8	-51 750

1) Personen, die nicht am Arbeitsort wohnen - 2) Anteil der Einpendler an den Beschäftigten am Arbeitsort - 3) Personen, die nicht am Wohnort arbeiten - 4) Anteil der Auspendler an den Beschäftigten am Wohnort - 5) Einpendler abzüglich Auspendler; positive Differenz bedeutet "Einpendlerüberschuss", negative Differenz bedeutet "Auspendlerüberschuss" - 6) einschließlich Stadt Eisenach

3. Sozialversicherungspflichtig Beschäftigte am Wohnort am 30.6.2022
3.1 Thüringen

Lfd. Nr.	Wohnortland Arbeitsortland Arbeitsortkreis	Beschäftigte		
		insgesamt	männlich	weiblich
1	Thüringen ¹⁾	854 357	450 553	403 804
	mit Arbeitsort in			
2	Schleswig-Holstein	1 029	757	272
3	Kiel, Landeshauptstadt	96	69	27
4	Lübeck, Hansestadt	98	65	33
5	Neumünster, Stadt	93	83	10
6	Nordfriesland	114	97	17
7	Pinneberg	111	90	21
8	Schleswig-Flensburg	53	41	12
9	Segeberg	85	61	24
10	Stormarn	172	109	63
11	Hamburg	1 436	955	481
12	Hamburg, Freie und Hansestadt	1 436	955	481
13	Niedersachsen	13 625	7 966	5 659
14	Braunschweig, Stadt	199	132	67
15	Wolfsburg, Stadt	164	136	28
16	Goslar	205	109	96
17	Northeim	494	358	136
18	Peine	64	56	8
19	Göttingen	9 382	4 810	4 572
20	Region Hannover	1 117	799	318
21	Diepholz	57	48	9
22	Hildesheim	180	136	44
23	Schaumburg	63	38	25
24	Celle	77	69	8
25	Harburg	62	52	10
26	Rotenburg (Wümme)	50	41	9
27	Heidekreis	65	50	15
28	Verden	55	45	10
29	Oldenburg (Oldenburg), Stadt	60	47	13
30	Osnabrück, Stadt	139	93	46
31	Cloppenburg	63	49	14
32	Emsland	138	111	27
33	Grafschaft Bentheim	81	75	6
34	Osnabrück	136	108	28
35	Vechta	81	69	12
36	Bremen	367	263	104
37	Bremen, Stadt	348	250	98
38	Nordrhein-Westfalen	8 371	6 100	2 271
39	Düsseldorf, Stadt	675	459	216
40	Duisburg, Stadt	147	115	32
41	Essen, Stadt	251	187	64
42	Krefeld, Stadt	80	59	21
43	Mönchengladbach, Stadt	115	97	18
44	Mülheim an der Ruhr, Stadt	77	67	10
45	Wuppertal, Stadt	171	139	32
46	Kleve	85	53	32
47	Mettmann	267	211	56
48	Rhein-Kreis Neuss	185	147	38
49	Viersen	95	55	40
50	Wesel	140	102	38

1) einschließlich Fälle ohne Angabe zum Arbeitsort

nach Arbeitsortkreis sowie Altersgruppen und Geschlecht
insgesamt

Davon im Alter von ... Jahren						Lfd. Nr.
unter 30		30 bis unter 40		40 und mehr		
männlich	weiblich	männlich	weiblich	männlich	weiblich	
75 196	55 632	106 482	92 729	268 875	255 443	1
105	53	187	78	465	141	2
10	6	15	10	44	11	3
17	9	15	7	33	17	4
6	.	12	.	65	6	5
13	8	36	3	48	6	6
10	.	26	.	54	13	7
6	.	6	6	29	.	8
4	6	18	6	39	12	9
11	6	31	23	67	34	10
200	130	262	124	493	227	11
200	130	262	124	493	227	12
989	886	1 781	1 548	5 196	3 225	13
21	19	26	31	85	17	14
23	4	45	11	68	13	15
10	11	30	30	69	55	16
33	25	80	32	245	79	17
6	.	17	.	33	4	18
611	651	1 088	1 248	3 111	2 673	19
109	63	190	93	500	162	20
3	.	10	.	35	4	21
12	8	29	11	95	25	22
16	12	5	4	17	9	23
8	.	9	-	52	.	24
6	4	11	3	35	3	25
3	.	9	.	29	4	26
7	.	10	.	33	7	27
6	4	9	3	30	3	28
4	.	8	.	35	10	29
13	17	21	14	59	15	30
7	.	9	.	33	9	31
16	4	20	7	75	16	32
4	.	5	-	66	.	33
11	3	26	7	71	18	34
8	3	17	4	44	5	35
51	28	54	33	158	43	36
48	26	51	33	151	39	37
842	464	1 475	572	3 783	1 235	38
92	74	125	57	242	85	39
16	8	26	10	73	14	40
26	14	44	16	117	34	41
12	7	16	3	31	11	42
16	4	38	6	43	8	43
4	.	14	.	49	4	44
27	7	31	10	81	15	45
9	8	8	6	36	18	46
16	6	64	17	131	33	47
10	7	37	9	100	22	48
7	14	15	11	33	15	49
12	5	21	10	69	23	50

3. Sozialversicherungspflichtig Beschäftigte am Wohnort am 30.6.2022

Noch 3.1 Thüringen

Lfd. Nr.	Wohnortland Arbeitsortland Arbeitsortkreis	Beschäftigte		
		insgesamt	männlich	weiblich
	Noch: Nordrhein-Westfalen			
51	Bonn, Stadt	215	120	95
52	Köln, Stadt	965	535	430
53	Leverkusen, Stadt	61	35	26
54	Städteregion Aachen	126	87	39
55	Rhein-Erft-Kreis	186	149	37
56	Heinsberg	57	40	17
57	Oberbergischer Kreis	234	172	62
58	Rheinisch-Bergischer Kreis	177	46	131
59	Rhein-Sieg-Kreis	213	148	65
60	Gelsenkirchen, Stadt	85	73	12
61	Münster, Stadt	134	91	43
62	Borken	133	103	30
63	Coesfeld	78	67	11
64	Recklinghausen	132	114	18
65	Steinfurt	123	99	24
66	Warendorf	68	57	11
67	Bielefeld, Stadt	206	148	58
68	Gütersloh	317	250	67
69	Herford	85	69	16
70	Höxter	66	55	11
71	Lippe	110	91	19
72	Minden-Lübbecke	127	116	11
73	Paderborn	126	109	17
74	Bochum, Stadt	122	87	35
75	Dortmund, Stadt	232	165	67
76	Hagen, Stadt der FernUniversität	57	39	18
77	Ennepe-Ruhr-Kreis	68	49	19
78	Hochsauerlandkreis	142	103	39
79	Märkischer Kreis	134	111	23
80	Olpe	53	.	.
81	Siegen-Wittgenstein	712	616	96
82	Soest	79	73	6
83	Unna	190	144	46
84	Hessen	20 914	13 669	7 245
85	Darmstadt, Wissenschaftsstadt	240	181	59
86	Frankfurt am Main, Stadt	1 812	1 238	574
87	Offenbach am Main, Stadt	74	54	20
88	Wiesbaden, Landeshauptstadt	328	223	105
89	Bergstraße	112	89	23
90	Darmstadt-Dieburg	196	138	58
91	Groß-Gerau	265	204	61
92	Hochtaunuskreis	399	261	138
93	Main-Kinzig-Kreis	491	404	87
94	Main-Taunus-Kreis	284	193	91
95	Odenwaldkreis	142	112	30
96	Offenbach	484	365	119
97	Rheingau-Taunus-Kreis	69	57	12
98	Wetteraukreis	252	195	57
99	Gießen	177	139	38
100	Lahn-Dill-Kreis	202	143	59

nach Arbeitsortkreis sowie Altersgruppen und Geschlecht

insgesamt

Davon im Alter von ... Jahren							Lfd. Nr.
unter 30		30 bis unter 40		40 und mehr			
männlich	weiblich	männlich	weiblich	männlich	weiblich		
16	19	37	28	67	48	51	
120	86	143	105	272	239	52	
3	.	9	.	23	19	53	
13	10	20	13	54	16	54	
16	5	28	4	105	28	55	
.	.	.	-	33	.	56	
29	14	63	26	80	22	57	
5	8	8	26	33	97	58	
23	20	31	13	94	32	59	
12	.	19	.	42	8	60	
12	16	22	14	57	13	61	
10	7	18	6	75	17	62	
6	.	10	.	51	8	63	
14	3	26	3	74	12	64	
5	4	12	3	82	17	65	
4	.	7	.	46	5	66	
18	14	36	19	94	25	67	
26	10	51	21	173	36	68	
5	.	12	.	52	8	69	
5	.	14	.	36	8	70	
12	.	19	.	60	12	71	
6	.	23	.	87	5	72	
9	.	18	.	82	11	73	
16	8	17	10	54	17	74	
36	18	49	17	80	32	75	
8	.	9	.	22	10	76	
8	4	12	4	29	11	77	
8	7	19	8	76	24	78	
7	.	23	.	81	17	79	
.	.	6	.	44	-	80	
95	12	167	20	354	64	81	
7	-	16	.	50	.	82	
18	8	36	9	90	29	83	
1 630	1 077	2 893	1 789	9 146	4 379	84	
22	10	43	9	116	40	85	
159	98	281	168	798	308	86	
6	6	15	4	33	10	87	
18	19	50	32	155	54	88	
5	.	10	12	74	.	89	
7	8	27	10	104	40	90	
25	8	34	17	145	36	91	
61	25	82	51	118	62	92	
39	13	57	16	308	58	93	
8	11	43	18	142	62	94	
15	10	37	10	60	10	95	
27	18	69	21	269	80	96	
6	.	9	.	42	5	97	
20	6	39	13	136	38	98	
6	11	23	13	110	14	99	
16	13	25	11	102	35	100	

3. Sozialversicherungspflichtig Beschäftigte am Wohnort am 30.6.2022

Noch 3.1 Thüringen

Lfd. Nr.	Wohnortland Arbeitsortland Arbeitsortkreis	Beschäftigte		
		insgesamt	männlich	weiblich
	Noch: Hessen			
101	Limburg-Weilburg	75	63	12
102	Marburg-Biedenkopf	117	76	41
103	Vogelsbergkreis	181	149	32
104	Kassel, documenta-Stadt	1 134	800	334
105	Fulda	4 743	3 013	1 730
106	Hersfeld-Rotenburg	5 156	3 265	1 891
107	Kassel	489	424	65
108	Schwalm-Eder-Kreis	461	374	87
109	Waldeck-Frankenberg	142	102	40
110	Werra-Meißner-Kreis	2 889	1 407	1 482
111	Rheinland-Pfalz	1 602	1 246	356
112	Koblenz, kreisfreie Stadt	51	37	14
113	Mayen-Koblenz	77	73	4
114	Neuwied	70	51	19
115	Rhein-Hunsrück-Kreis	75	70	5
116	Rhein-Lahn-Kreis	58	50	8
117	Westerwaldkreis	137	124	13
118	Trier, kreisfreie Stadt	63	47	16
119	Eifelkreis Bitburg-Prüm	53	32	21
120	Ludwigshafen am Rhein, kreisfreie Stadt	134	102	32
121	Mainz, kreisfreie Stadt	192	131	61
122	Rhein-Pfalz-Kreis	50	37	13
123	Mainz-Bingen	102	82	20
124	Baden-Württemberg	6 007	4 751	1 256
125	Stuttgart, Landeshauptstadt	728	576	152
126	Böblingen	217	174	43
127	Esslingen	314	256	58
128	Göppingen	128	118	10
129	Ludwigsburg	300	236	64
130	Rems-Murr-Kreis	171	139	32
131	Heilbronn, Universitätsstadt	104	72	32
132	Heilbronn	211	169	42
133	Hohenlohekreis	128	122	6
134	Schwäbisch Hall	151	139	12
135	Main-Tauber-Kreis	99	84	15
136	Heidenheim	59	55	4
137	Ostalbkreis	238	216	22
138	Karlsruhe, Stadt	251	198	53
139	Karlsruhe	232	169	63
140	Heidelberg, Stadt	116	74	42
141	Mannheim, Universitätsstadt	300	222	78
142	Rhein-Neckar-Kreis	255	192	63
143	Calw	90	76	14
144	Enzkreis	72	59	13
145	Freiburg im Breisgau, Stadt	100	63	37
146	Breisgau-Hochschwarzwald	61	35	26
147	Ortenaukreis	164	129	35
148	Rottweil	81	60	21
149	Schwarzwald-Baar-Kreis	52	44	8
150	Tuttlingen	61	49	12

nach Arbeitsortkreis sowie Altersgruppen und Geschlecht

insgesamt

Davon im Alter von ... Jahren						Lfd. Nr.
unter 30		30 bis unter 40		40 und mehr		
männlich	weiblich	männlich	weiblich	männlich	weiblich	
8	.	13	.	42	5	101
6	5	15	7	55	29	102
7	12	19	7	123	13	103
92	55	160	93	548	186	104
351	246	643	449	2 019	1 035	105
456	268	721	438	2 088	1 185	106
50	21	81	14	293	30	107
36	11	71	21	267	55	108
11	6	24	6	67	28	109
173	191	302	339	932	952	110
143	66	271	84	832	206	111
6	.	12	.	19	9	112
3	-	18	.	52	.	113
5	.	8	.	38	12	114
.	.	.	.	46	.	115
.	-	.	.	31	.	116
6	.	19	.	99	9	117
18	5	10	3	19	8	118
3	.	5	.	24	17	119
30	13	22	6	50	13	120
18	12	33	18	80	31	121
-	.	9	.	28	8	122
6	.	15	.	61	14	123
476	269	1 023	342	3 252	645	124
69	44	150	38	357	70	125
25	6	33	11	116	26	126
17	12	45	16	194	30	127
3	5	18	.	97	.	128
22	10	54	18	160	36	129
13	5	22	11	104	16	130
7	12	15	8	50	12	131
14	9	34	14	121	19	132
6	.	27	.	89	.	133
13	.	21	.	105	7	134
7	.	20	.	57	9	135
3	.	16	-	36	.	136
16	7	60	3	140	12	137
30	10	32	19	136	24	138
20	10	46	10	103	43	139
10	12	18	11	46	19	140
37	10	39	22	146	46	141
18	14	47	20	127	29	142
4	3	12	3	60	8	143
4	.	11	.	44	7	144
10	11	18	12	35	14	145
.	4	.	11	26	11	146
9	10	24	7	96	18	147
8	6	10	6	42	9	148
3	.	10	.	31	4	149
3	.	11	.	35	7	150

3. Sozialversicherungspflichtig Beschäftigte am Wohnort am 30.6.2022

Noch 3.1 Thüringen

Lfd. Nr.	Wohnortland Arbeitsortland Arbeitsortkreis	Beschäftigte		
		insgesamt	männlich	weiblich
	Noch: Baden-Württemberg			
151	Konstanz	136	82	54
152	Lörrach	57	39	18
153	Waldshut	84	69	15
154	Reutlingen	138	124	14
155	Tübingen	63	41	22
156	Zollernalbkreis	88	71	17
157	Ulm, Universitätsstadt	162	112	50
158	Alb-Donau-Kreis	51	44	7
159	Biberach	75	66	9
160	Bodenseekreis	74	52	22
161	Ravensburg	116	106	10
162	Bayern	33 576	21 652	11 924
163	Ingolstadt, Stadt	210	171	39
164	München, Landeshauptstadt	2 119	1 433	686
165	Rosenheim, Stadt	105	92	13
166	Altötting	56	52	4
167	Berchtesgadener Land	63	52	11
168	Bad Tölz-Wolfratshausen	65	42	23
169	Dachau	97	80	17
170	Ebersberg	81	61	20
171	Eichstätt	79	63	16
172	Erding	104	84	20
173	Freising	191	151	40
174	Fürstenfeldbruck	171	127	44
175	Landsberg am Lech	84	69	15
176	Miesbach	75	49	26
177	München	744	581	163
178	Neuburg-Schrobenhausen	79	71	8
179	Pfaffenhofen a.d.Ilm	175	144	31
180	Rosenheim	114	89	25
181	Starnberg	99	72	27
182	Traunstein	62	50	12
183	Deggendorf	87	78	9
184	Kelheim	55	49	6
185	Landshut	70	60	10
186	Rottal-Inn	53	.	.
187	Straubing-Bogen	64	52	12
188	Dingolfing-Landau	56	39	17
189	Regensburg, Stadt	268	137	131
190	Weiden i.d.OPf., Stadt	59	50	9
191	Cham	60	50	10
192	Neumarkt i.d.OPf.	225	199	26
193	Neustadt a.d.Waldnaab	56	51	5
194	Regensburg	96	87	9
195	Schwandorf	201	143	58
196	Tirschenreuth	58	50	8
197	Bamberg, Stadt	318	204	114
198	Bayreuth, Stadt	290	179	111
199	Coburg, Stadt	4 046	2 126	1 920
200	Hof, Stadt	821	408	413

nach Arbeitsortkreis sowie Altersgruppen und Geschlecht
insgesamt

Davon im Alter von ... Jahren							Lfd. Nr.
unter 30		30 bis unter 40		40 und mehr			
männlich	weiblich	männlich	weiblich	männlich	weiblich		
12	5	22	13	48	36	151	
3	4	9	8	27	6	152	
6	.	11	.	52	10	153	
7	.	30	.	87	9	154	
5	9	9	5	27	8	155	
5	.	15	.	51	10	156	
9	7	21	16	82	27	157	
4	.	9	.	31	4	158	
7	.	13	.	46	5	159	
9	6	12	5	31	11	160	
13	.	22	.	71	7	161	
2 764	1 911	4 628	2 965	14 260	7 048	162	
13	14	61	9	97	16	163	
217	163	370	218	846	305	164	
4	.	5	.	83	7	165	
.	.	.	.	48	.	166	
7	-	10	3	35	8	167	
7	5	3	7	32	11	168	
13	.	17	.	50	10	169	
6	4	16	4	39	12	170	
8	-	21	11	34	5	171	
9	6	18	4	57	10	172	
30	8	31	13	90	19	173	
8	13	15	13	104	18	174	
7	3	17	3	45	9	175	
.	.	.	.	33	23	176	
93	36	127	45	361	82	177	
4	.	13	.	54	4	178	
30	9	35	10	79	12	179	
7	6	18	9	64	10	180	
11	4	23	6	38	17	181	
3	.	13	.	34	8	182	
.	.	.	.	61	4	183	
.	-	.	-	38	6	184	
4	-	15	3	41	7	185	
.	-	9	.	35	-	186	
4	.	10	.	38	6	187	
8	5	6	5	25	7	188	
15	8	22	25	100	98	189	
7	.	9	4	34	.	190	
3	.	13	.	34	4	191	
11	.	36	.	152	18	192	
4	.	8	.	39	.	193	
8	.	11	.	68	6	194	
14	5	20	12	109	41	195	
6	-	7	5	37	3	196	
29	29	44	31	131	54	197	
30	18	39	24	110	69	198	
390	357	527	562	1 209	1 001	199	
68	61	82	113	258	239	200	

3. Sozialversicherungspflichtig Beschäftigte am Wohnort am 30.6.2022

Noch 3.1 Thüringen

Lfd. Nr.	Wohnortland Arbeitsortland Arbeitsortkreis	Beschäftigte		
		insgesamt	männlich	weiblich
	Noch: Bayern			
201	Bamberg	465	345	120
202	Bayreuth	120	91	29
203	Coburg	5 160	2 864	2 296
204	Forchheim	98	78	20
205	Hof	1 788	964	824
206	Kronach	2 751	1 725	1 026
207	Kulmbach	274	186	88
208	Lichtenfels	740	465	275
209	Wunsiedel i.Fichtelgebirge	112	87	25
210	Erlangen, Stadt	308	212	96
211	Fürth, Stadt	147	104	43
212	Nürnberg, Stadt	1 497	1 113	384
213	Schwabach, Stadt	61	44	17
214	Ansbach	79	71	8
215	Erlangen-Höchstadt	100	74	26
216	Fürth	82	65	17
217	Nürnberger Land	176	142	34
218	Neustadt a.d.Aisch-Bad Windsheim	52	48	4
219	Roth	122	106	16
220	Aschaffenburg, Stadt	86	70	16
221	Schweinfurt, Stadt	371	290	81
222	Würzburg, Stadt	299	196	103
223	Aschaffenburg	138	112	26
224	Bad Kissingen	456	333	123
225	Rhön-Grabfeld	3 594	2 077	1 517
226	Haßberge	609	439	170
227	Kitzingen	101	78	23
228	Miltenberg	80	64	16
229	Main-Spessart	165	154	11
230	Schweinfurt	235	207	28
231	Würzburg	173	126	47
232	Augsburg, Stadt	174	135	39
233	Augsburg	89	73	16
234	Dillingen a.d.Donau	64	52	12
235	Günzburg	84	69	15
236	Neu-Ulm	125	112	13
237	Lindau (Bodensee)	80	58	22
238	Ostallgäu	100	63	37
239	Unterallgäu	64	58	6
240	Donau-Ries	112	103	9
241	Oberallgäu	60	44	16
242	Saarland	397	290	107
243	Regionalverband Saarbrücken	221	149	72
244	Merzig-Wadern	71	65	6
245	Berlin	4 322	2 627	1 695
246	Berlin, Stadt	4 322	2 627	1 695
247	Brandenburg	1 806	1 207	599
248	Cottbus, Stadt	63	39	24
249	Frankfurt (Oder), Stadt	61	43	18
250	Potsdam, Stadt	199	121	78

nach Arbeitsortkreis sowie Altersgruppen und Geschlecht

insgesamt

Davon im Alter von ... Jahren							Lfd. Nr.
unter 30		30 bis unter 40		40 und mehr			
männlich	weiblich	männlich	weiblich	männlich	weiblich		
37	25	67	19	241	76	201	
4	6	6	4	81	19	202	
340	276	570	491	1 954	1 529	203	
8	.	16	.	54	12	204	
136	115	207	201	621	508	205	
224	117	367	207	1 134	702	206	
20	15	26	24	140	49	207	
23	35	67	47	375	193	208	
9	9	20	4	58	12	209	
32	33	46	25	134	38	210	
13	8	29	14	62	21	211	
222	86	232	105	659	193	212	
5	.	17	.	22	10	213	
.	3	.	-	52	5	214	
10	3	18	9	46	14	215	
5	.	15	.	45	10	216	
15	7	16	8	111	19	217	
4	-	7	.	37	.	218	
7	-	19	.	80	.	219	
4	4	14	5	52	7	220	
18	16	76	22	196	43	221	
47	30	39	31	110	42	222	
7	-	21	11	84	15	223	
32	25	50	37	251	61	224	
251	205	499	371	1 327	941	225	
31	23	81	34	327	113	226	
8	6	13	3	57	14	227	
6	4	19	4	39	8	228	
10	.	41	.	103	6	229	
15	5	24	7	168	16	230	
8	12	27	14	91	21	231	
13	5	29	12	93	22	232	
7	4	15	6	51	6	233	
.	.	.	.	36	7	234	
6	.	14	.	49	10	235	
6	.	19	.	87	9	236	
10	6	13	8	35	8	237	
8	.	18	.	37	30	238	
6	.	11	.	41	3	239	
10	.	28	.	65	6	240	
6	6	10	7	28	3	241	
48	31	74	21	168	55	242	
32	26	44	9	73	37	243	
9	-	11	.	45	.	244	
610	434	729	474	1 288	787	245	
610	434	729	474	1 288	787	246	
192	128	278	138	737	333	247	
6	5	10	5	23	14	248	
11	6	4	4	28	8	249	
27	26	35	23	59	29	250	

3. Sozialversicherungspflichtig Beschäftigte am Wohnort am 30.6.2022

Noch 3.1 Thüringen

Lfd. Nr.	Wohnortland Arbeitsortland Arbeitsortkreis	Beschäftigte		
		insgesamt	männlich	weiblich
	Noch: Brandenburg			
251	Barnim	103	76	27
252	Dahme-Spreewald	149	116	33
253	Elbe-Elster	65	42	23
254	Havelland	50	40	10
255	Märkisch-Oderland	98	74	24
256	Oberhavel	77	54	23
257	Oberspreewald-Lausitz	68	44	24
258	Oder-Spree	59	48	11
259	Potsdam-Mittelmark	229	152	77
260	Prignitz	175	69	106
261	Teltow-Fläming	277	203	74
262	Mecklenburg-Vorpommern	631	401	230
263	Rostock, Hanse- und Universitätsstadt	110	68	42
264	Schwerin, Landeshauptstadt	60	44	16
265	Mecklenburgische Seenplatte	65	43	22
266	Landkreis Rostock	61	44	17
267	Vorpommern-Rügen	114	68	46
268	Vorpommern-Greifswald	103	56	47
269	Ludwigslust-Parchim	70	50	20
270	Sachsen	22 433	13 723	8 710
271	Chemnitz, Stadt	1 482	965	517
272	Erzgebirgskreis	355	253	102
273	Mittelsachsen	655	425	230
274	Vogtlandkreis	3 108	1 665	1 443
275	Zwickau	5 602	3 484	2 118
276	Dresden, Stadt	1 964	1 134	830
277	Bautzen	320	220	100
278	Görlitz	125	72	53
279	Meißen	363	276	87
280	Sächsische Schweiz-Osterzgebirge	189	130	59
281	Leipzig, Stadt	5 386	3 312	2 074
282	Leipzig	2 336	1 390	946
283	Nordsachsen	548	397	151
284	Sachsen-Anhalt	9 603	5 839	3 764
285	Dessau-Roßlau, Stadt	77	61	16
286	Halle (Saale), Stadt	1 134	649	485
287	Magdeburg, Landeshauptstadt	509	298	211
288	Anhalt-Bitterfeld	243	178	65
289	Börde	105	81	24
290	Burgenlandkreis	3 202	1 897	1 305
291	Harz	348	245	103
292	Jerichower Land	64	50	14
293	Mansfeld-Südharz	2 420	1 375	1 045
294	Saalekreis	1 104	721	383
295	Salzlandkreis	174	120	54
296	Stendal	60	40	20
297	Wittenberg	133	102	31
298	Thüringen	728 222	369 100	359 122
299	Erfurt, Stadt	103 917	50 099	53 818
300	Gera, Stadt	33 409	14 961	18 448

nach Arbeitsortkreis sowie Altersgruppen und Geschlecht

insgesamt

Davon im Alter von ... Jahren							Lfd. Nr.
unter 30		30 bis unter 40		40 und mehr			
männlich	weiblich	männlich	weiblich	männlich	weiblich		
11	6	23	9	42	12	251	
31	6	25	7	60	20	252	
.	5	.	5	28	13	253	
.	.	.	.	21	.	254	
6	9	17	7	51	8	255	
8	8	12	6	34	9	256	
5	3	6	4	33	17	257	
7	4	17	3	24	4	258	
9	11	28	19	115	47	259	
3	5	10	17	56	84	260	
57	24	38	16	108	34	261	
68	58	110	63	223	109	262	
12	10	21	11	35	21	263	
8	.	12	.	24	10	264	
5	9	12	7	26	6	265	
4	5	9	4	31	8	266	
18	13	13	10	37	23	267	
10	9	21	13	25	25	268	
9	4	12	6	29	10	269	
1 953	1 519	3 034	2 048	8 736	5 143	270	
116	84	205	109	644	324	271	
47	23	59	17	147	62	272	
58	41	92	56	275	133	273	
245	229	367	314	1 053	900	274	
438	302	797	513	2 249	1 303	275	
215	206	284	212	635	412	276	
44	25	41	26	135	49	277	
17	16	22	14	33	23	278	
41	17	63	21	172	49	279	
13	11	29	13	88	35	280	
492	383	740	496	2 080	1 195	281	
173	156	244	220	973	570	282	
54	26	91	37	252	88	283	
866	660	1 245	954	3 728	2 150	284	
9	.	12	.	40	8	285	
130	165	136	99	383	221	286	
41	37	61	52	196	122	287	
18	13	43	12	117	40	288	
10	6	12	6	59	12	289	
274	186	390	342	1 233	777	290	
40	16	51	28	154	59	291	
10	.	13	.	27	7	292	
208	156	351	283	816	606	293	
89	52	131	90	501	241	294	
8	10	16	12	96	32	295	
15	6	5	6	20	8	296	
14	6	13	11	75	14	297	
64 257	47 917	88 437	81 494	216 406	229 711	298	
9 286	8 348	12 457	13 088	28 356	32 382	299	
3 144	2 613	3 586	4 177	8 231	11 658	300	

3. Sozialversicherungspflichtig Beschäftigte am Wohnort am 30.6.2022

Noch 3.1 Thüringen

Lfd. Nr.	Wohnortland Arbeitsortland Arbeitsortkreis	Beschäftigte		
		insgesamt	männlich	weiblich
	Noch: Thüringen			
301	Jena, Stadt	54 436	26 669	27 767
302	Suhl, Stadt	14 431	6 333	8 098
303	Weimar, Stadt	23 534	10 035	13 499
304	Eichsfeld	30 639	16 226	14 413
305	Nordhausen	25 923	13 147	12 776
306	Wartburgkreis ²⁾	55 848	29 567	26 281
307	Unstrut-Hainich-Kreis	33 581	16 050	17 531
308	Kyffhäuserkreis	17 269	8 365	8 904
309	Schmalkalden-Meiningen	40 157	20 325	19 832
310	Gotha	47 844	25 483	22 361
311	Sömmerda	21 968	12 376	9 592
312	Hildburghausen	17 080	8 932	8 148
313	Ilm-Kreis	37 606	21 264	16 342
314	Weimarer Land	24 053	13 045	11 008
315	Sonneberg	16 308	8 551	7 757
316	Saalfeld-Rudolstadt	33 408	16 595	16 813
317	Saale-Holzland-Kreis	23 712	12 607	11 105
318	Saale-Orla-Kreis	26 427	14 171	12 256
319	Greiz	24 736	13 313	11 423
320	Altenburger Land	21 936	10 986	10 950

2) einschließlich Stadt Eisenach

nach Arbeitsortkreis sowie Altersgruppen und Geschlecht

insgesamt

Davon im Alter von ... Jahren						Lfd. Nr.
unter 30		30 bis unter 40		40 und mehr		
männlich	weiblich	männlich	weiblich	männlich	weiblich	
5 145	4 733	8 013	7 648	13 511	15 386	301
1 075	1 036	1 381	1 642	3 877	5 420	302
1 783	1 922	2 447	3 188	5 805	8 389	303
2 747	1 658	3 833	3 129	9 646	9 626	304
2 375	1 669	3 117	2 777	7 655	8 330	305
4 929	3 256	6 740	5 715	17 898	17 310	306
2 746	2 208	3 560	4 022	9 744	11 301	307
1 426	927	1 798	1 880	5 141	6 097	308
3 507	2 495	4 638	4 185	12 180	13 152	309
4 674	3 102	5 956	5 001	14 853	14 258	310
2 014	1 192	3 038	2 121	7 324	6 279	311
1 496	962	2 141	1 723	5 295	5 463	312
3 453	2 080	5 489	3 857	12 322	10 405	313
2 264	1 587	3 147	2 609	7 634	6 812	314
1 536	1 009	1 972	1 585	5 043	5 163	315
2 594	1 964	3 888	3 645	10 113	11 204	316
2 013	1 323	2 805	2 461	7 789	7 321	317
2 145	1 368	3 062	2 438	8 964	8 450	318
2 063	1 226	2 911	2 350	8 339	7 847	319
1 842	1 239	2 458	2 253	6 686	7 458	320

3. Sozialversicherungspflichtig Beschäftigte am Wohnort am 30.6.2022

3.2 Stadt

Lfd. Nr.	Wohnortkreis Arbeitsortland Arbeitsortkreis	Beschäftigte		
		insgesamt	männlich	weiblich
1	Erfurt, Stadt ¹⁾	87 750	45 672	42 078
	mit Arbeitsort in			
2	Schleswig-Holstein	116	82	34
3	Hamburg	273	180	93
4	Hamburg, Freie und Hansestadt	273	180	93
5	Niedersachsen	407	278	129
6	Region Hannover	97	71	26
7	Bremen	80	48	32
8	Bremen, Stadt	79	47	32
9	Nordrhein-Westfalen	1 127	726	401
10	Düsseldorf, Stadt	132	79	53
11	Köln, Stadt	190	113	77
12	Rheinisch-Bergischer Kreis	77	13	64
13	Hessen	1 153	820	333
14	Frankfurt am Main, Stadt	272	185	87
15	Wiesbaden, Landeshauptstadt	58	43	15
16	Darmstadt-Dieburg	55	28	27
17	Hochtaunuskreis	59	29	30
18	Main-Kinzig-Kreis	54	40	14
19	Offenbach	50	36	14
20	Kassel, documenta-Stadt	74	51	23
21	Fulda	99	76	23
22	Hersfeld-Rotenburg	55	43	12
23	Schwalm-Eder-Kreis	79	68	11
24	Rheinland-Pfalz	205	153	52
25	Baden-Württemberg	702	519	183
26	Stuttgart, Landeshauptstadt	140	104	36
27	Bayern	1 378	978	400
28	München, Landeshauptstadt	278	177	101
29	München	117	91	26
30	Nürnberg, Stadt	230	170	60
31	Saarland	26	19	7
32	Berlin	825	503	322
33	Berlin, Stadt	825	503	322
34	Brandenburg	231	151	80
35	Mecklenburg-Vorpommern	79	54	25
36	Sachsen	1 929	1 134	795
37	Chemnitz, Stadt	131	96	35
38	Zwickau	74	53	21
39	Dresden, Stadt	523	250	273
40	Meißen	57	45	12
41	Leipzig, Stadt	881	501	380
42	Leipzig	52	37	15
43	Sachsen-Anhalt	570	366	204
44	Halle (Saale), Stadt	163	100	63
45	Magdeburg, Landeshauptstadt	101	47	54
46	Burgenlandkreis	63	48	15
47	Saalekreis	100	69	31
48	Thüringen	78 648	39 660	38 988
49	Erfurt, Stadt	62 006	29 424	32 582
50	Gera, Stadt	137	82	55

1) einschließlich Fälle ohne Angabe zum Arbeitsort

nach Arbeitsortkreis sowie Altersgruppen und Geschlecht
Erfurt

Davon im Alter von ... Jahren						Lfd. Nr.
unter 30		30 bis unter 40		40 und mehr		
männlich	weiblich	männlich	weiblich	männlich	weiblich	
8 884	7 568	12 637	10 940	24 151	23 570	1
13	4	23	15	46	15	2
56	32	58	22	66	39	3
56	32	58	22	66	39	4
41	42	62	36	175	51	5
18	8	18	9	35	9	6
25	17	9	7	14	8	7
24	17	9	7	14	8	8
134	106	226	100	366	195	9
22	24	28	11	29	18	10
27	17	43	21	43	39	11
.	.	.	.	7	50	12
133	72	201	86	486	175	13
37	16	45	25	103	46	14
6	6	13	3	24	6	15
.	6	.	5	20	16	16
9	5	7	10	13	15	17
8	.	4	.	28	11	18
5	.	10	.	21	9	19
14	8	9	7	28	8	20
9	6	21	5	46	12	21
6	6	12	.	25	.	22
10	3	16	4	42	4	23
28	13	42	15	83	24	24
66	60	135	49	318	74	25
15	13	36	8	53	15	26
220	120	269	115	489	165	27
37	28	60	35	80	38	28
17	7	29	4	45	15	29
52	25	48	15	70	20	30
6	3	7	-	6	4	31
129	91	152	97	222	134	32
129	91	152	97	222	134	33
28	19	42	26	81	35	34
12	5	14	9	28	11	35
181	165	286	193	667	437	36
10	6	17	7	69	22	37
7	4	12	8	34	9	38
38	56	76	72	136	145	39
9	.	14	.	22	6	40
82	77	121	88	298	215	41
7	.	8	.	22	10	42
60	46	89	64	217	94	43
20	16	31	21	49	26	44
7	7	14	16	26	31	45
8	.	9	7	31	.	46
10	6	12	11	47	14	47
7 752	6 773	11 022	10 106	20 886	22 109	48
5 989	5 458	8 044	8 165	15 391	18 959	49
21	17	19	14	42	24	50

3. Sozialversicherungspflichtig Beschäftigte am Wohnort am 30.6.2022

Noch: 3.2 Stadt

Lfd. Nr.	Wohnortkreis Arbeitsortland Arbeitsortkreis	Beschäftigte		
		insgesamt	männlich	weiblich
	Noch: Thüringen			
51	Jena, Stadt	1 345	714	631
52	Suhl, Stadt	193	110	83
53	Weimar, Stadt	1 827	842	985
54	Eichsfeld	213	88	125
55	Nordhausen	168	106	62
56	Wartburgkreis ²⁾	544	362	182
57	Unstrut-Hainich-Kreis	759	355	404
58	Kyffhäuserkreis	198	109	89
59	Schmalkalden-Meiningen	224	125	99
60	Gotha	2 660	1 686	974
61	Sömmerda	2 747	1 782	965
62	Ilm-Kreis	3 403	2 447	956
63	Weimarer Land	1 634	1 030	604
64	Saalfeld-Rudolstadt	204	133	71
65	Saale-Holzland-Kreis	114	81	33
66	Saale-Orla-Kreis	66	44	22
67	Greiz	78	51	27
68	Altenburger Land	51	35	16

2) einschließlich Stadt Eisenach

nach Arbeitsortkreis sowie Altersgruppen und Geschlecht

Erfurt

Davon im Alter von ... Jahren							Lfd. Nr.
unter 30		30 bis unter 40		40 und mehr			
männlich	weiblich	männlich	weiblich	männlich	weiblich		
127	158	254	236	333	237	51	
19	20	24	19	67	44	52	
161	204	229	253	452	528	53	
21	26	15	38	52	61	54	
25	7	23	18	58	37	55	
58	27	100	40	204	115	56	
64	103	100	124	191	177	57	
18	22	32	31	59	36	58	
23	25	38	26	64	48	59	
269	166	479	308	938	500	60	
350	180	511	281	921	504	61	
341	182	764	300	1 342	474	62	
190	135	287	185	553	284	63	
23	22	42	27	68	22	64	
20	4	25	11	36	18	65	
6	4	9	5	29	13	66	
12	5	4	11	35	11	67	
5	3	8	6	22	7	68	

3. Sozialversicherungspflichtig Beschäftigte am Wohnort am 30.6.2022
3.3 Stadt

Lfd. Nr.	Wohnortkreis Arbeitsortland Arbeitsortkreis	Beschäftigte		
		insgesamt	männlich	weiblich
1	Gera, Stadt ¹⁾	35 096	18 488	16 608
	mit Arbeitsort in			
2	Schleswig-Holstein	70	52	18
3	Hamburg	76	51	25
4	Hamburg, Freie und Hansestadt	76	51	25
5	Niedersachsen	137	104	33
6	Bremen	19	14	5
7	Nordrhein-Westfalen	336	268	68
8	Hessen	248	185	63
9	Rheinland-Pfalz	70	51	19
10	Baden-Württemberg	267	212	55
11	Bayern	698	571	127
12	München, Landeshauptstadt	88	61	27
13	Nürnberg, Stadt	68	49	19
14	Saarland	15	12	3
15	Berlin	279	177	102
16	Berlin, Stadt	279	177	102
17	Brandenburg	99	69	30
18	Mecklenburg-Vorpommern	28	20	8
19	Sachsen	1 810	1 228	582
20	Chemnitz, Stadt	191	142	49
21	Vogtlandkreis	113	64	49
22	Zwickau	773	520	253
23	Dresden, Stadt	104	74	30
24	Leipzig, Stadt	362	233	129
25	Leipzig	51	40	11
26	Sachsen-Anhalt	506	315	191
27	Burgenlandkreis	331	201	130
28	Saalekreis	51	29	22
29	Thüringen	30 437	15 158	15 279
30	Erfurt, Stadt	774	438	336
31	Gera, Stadt	21 893	9 844	12 049
32	Jena, Stadt	1 261	642	619
33	Weimar, Stadt	103	63	40
34	Wartburgkreis ²⁾	53	23	30
35	Weimarer Land	62	44	18
36	Saalfeld-Rudolstadt	89	56	33
37	Saale-Holzland-Kreis	1 641	1 010	631
38	Saale-Orla-Kreis	426	338	88
39	Greiz	3 243	2 098	1 145
40	Altenburger Land	746	493	253

1) einschließlich Fälle ohne Angabe zum Arbeitsort - 2) einschließlich Stadt Eisenach

nach Arbeitsortkreis sowie Altersgruppen und Geschlecht
Gera

Davon im Alter von ... Jahren						Lfd. Nr.
unter 30		30 bis unter 40		40 und mehr		
männlich	weiblich	männlich	weiblich	männlich	weiblich	
3 394	2 376	4 511	3 878	10 583	10 354	1
6	4	12	6	34	8	2
8	3	12	8	31	14	3
8	3	12	8	31	14	4
14	7	15	7	75	19	5
-	.	3	.	11	.	6
42	15	63	20	163	33	7
25	14	29	13	131	36	8
7	.	15	.	29	16	9
16	7	40	22	156	26	10
63	20	111	41	397	66	11
5	5	12	10	44	12	12
8	.	6	.	35	13	13
.	.	.	-	8	.	14
43	30	54	36	80	36	15
43	30	54	36	80	36	16
18	4	12	6	39	20	17
.	.	.	.	10	3	18
142	83	271	145	815	354	19
21	3	34	10	87	36	20
12	14	14	7	38	28	21
50	27	118	66	352	160	22
8	8	23	12	43	10	23
28	19	50	36	155	74	24
.	3	.	4	31	4	25
52	36	71	37	192	118	26
35	28	43	29	123	73	27
3	.	10	.	16	19	28
2 954	2 148	3 792	3 531	8 412	9 600	29
69	30	79	80	290	226	30
2 144	1 689	2 520	2 722	5 180	7 638	31
98	95	192	192	352	332	32
11	6	20	6	32	28	33
5	1	8	8	10	21	34
4	4	11	4	29	10	35
9	7	10	5	37	21	36
184	111	240	162	586	358	37
44	17	73	18	221	53	38
289	143	508	264	1 301	738	39
72	36	110	59	311	158	40

3. Sozialversicherungspflichtig Beschäftigte am Wohnort am 30.6.2022
3.4 Stadt

Lfd. Nr.	Wohnortkreis Arbeitsortland Arbeitsortkreis	Beschäftigte		
		insgesamt	männlich	weiblich
1	Jena, Stadt ¹⁾	43 460	22 994	20 466
	mit Arbeitsort in			
2	Schleswig-Holstein	48	35	13
3	Hamburg	104	67	37
4	Hamburg, Freie und Hansestadt	104	67	37
5	Niedersachsen	159	113	46
6	Bremen	24	14	10
7	Nordrhein-Westfalen	452	304	148
8	Köln, Stadt	72	37	35
9	Oberbergischer Kreis	70	50	20
10	Hessen	437	300	137
11	Frankfurt am Main, Stadt	107	78	29
12	Hochtaunuskreis	93	62	31
13	Rheinland-Pfalz	72	44	28
14	Baden-Württemberg	278	196	82
15	Bayern	687	483	204
16	München, Landeshauptstadt	238	162	76
17	Saarland	14	7	7
18	Berlin	386	235	151
19	Berlin, Stadt	386	235	151
20	Brandenburg	104	69	35
21	Mecklenburg-Vorpommern	66	37	29
22	Sachsen	774	500	274
23	Chemnitz, Stadt	67	50	17
24	Zwickau	70	48	22
25	Dresden, Stadt	119	80	39
26	Leipzig, Stadt	369	219	150
27	Sachsen-Anhalt	361	224	137
28	Halle (Saale), Stadt	61	30	31
29	Burgenlandkreis	184	106	78
30	Thüringen	39 489	20 363	19 126
31	Erfurt, Stadt	1 395	843	552
32	Gera, Stadt	555	303	252
33	Jena, Stadt	31 652	15 706	15 946
34	Weimar, Stadt	919	444	475
35	Wartburgkreis ²⁾	143	44	99
36	Gotha	92	61	31
37	Sömmerda	78	40	38
38	Ilm-Kreis	134	95	39
39	Weimarer Land	1 019	624	395
40	Saalfeld-Rudolstadt	392	222	170
41	Saale-Holzland-Kreis	2 503	1 580	923
42	Saale-Orla-Kreis	213	143	70
43	Greiz	201	148	53

1) einschließlich Fälle ohne Angabe zum Arbeitsort - 2) einschließlich Stadt Eisenach

nach Arbeitsortkreis sowie Altersgruppen und Geschlecht
Jena

Davon im Alter von ... Jahren						Lfd. Nr.
unter 30		30 bis unter 40		40 und mehr		
männlich	weiblich	männlich	weiblich	männlich	weiblich	
4 623	3 848	7 054	5 754	11 317	10 864	1
15	7	9	3	11	3	2
19	14	21	12	27	11	3
19	14	21	12	27	11	4
28	18	32	19	53	9	5
.	.	.	.	9	3	6
75	48	99	60	130	40	7
14	12	13	9	10	14	8
7	7	27	9	16	4	9
70	34	102	47	128	56	10
18	8	33	12	27	9	11
21	9	29	15	12	7	12
8	6	10	8	26	14	13
29	24	51	21	116	37	14
84	70	149	71	250	63	15
27	25	61	33	74	18	16
-	.	4	.	3	4	17
85	55	83	55	67	41	18
85	55	83	55	67	41	19
11	8	25	12	33	15	20
.	8	.	5	14	16	21
114	83	129	86	257	105	22
9	.	10	.	31	11	23
4	3	16	6	28	13	24
20	10	23	16	37	13	25
60	50	56	49	103	51	26
30	28	55	45	139	64	27
8	11	4	8	18	12	28
9	11	31	29	66	38	29
4 046	3 440	6 264	5 304	10 053	10 382	30
166	108	187	161	490	283	31
77	57	70	76	156	119	32
3 199	2 877	5 010	4 382	7 497	8 687	33
71	74	136	124	237	277	34
5	9	9	20	30	70	35
14	6	10	12	37	13	36
10	15	10	11	20	12	37
15	7	32	13	48	19	38
113	82	186	125	325	188	39
36	33	72	63	114	74	40
273	132	416	257	891	534	41
24	9	37	16	82	45	42
25	11	61	17	62	25	43

3. Sozialversicherungspflichtig Beschäftigte am Wohnort am 30.6.2022
3.5 Stadt

Lfd. Nr.	Wohnortkreis Arbeitsortland Arbeitsortkreis	Beschäftigte		
		insgesamt	männlich	weiblich
1	Suhl, Stadt ¹⁾	13 490	6 912	6 578
	mit Arbeitsort in			
2	Schleswig-Holstein	23	18	5
3	Hamburg	22	19	3
4	Niedersachsen	68	51	17
5	Bremen	.	.	.
6	Nordrhein-Westfalen	99	65	34
7	Hessen	124	94	30
8	Rheinland-Pfalz	21	.	.
9	Baden-Württemberg	116	90	26
10	Bayern	641	430	211
11	München, Landeshauptstadt	54	31	23
12	Coburg, Stadt	118	58	60
13	Rhön-Grabfeld	82	52	30
14	Saarland	.	.	.
15	Berlin	65	39	26
16	Berlin, Stadt	65	39	26
17	Brandenburg	20	14	6
18	Mecklenburg-Vorpommern	20	13	7
19	Sachsen	126	78	48
20	Leipzig, Stadt	57	30	27
21	Sachsen-Anhalt	35	28	7
22	Thüringen	12 100	5 949	6 151
23	Erfurt, Stadt	681	318	363
24	Suhl, Stadt	7 191	3 178	4 013
25	Wartburgkreis ²⁾	85	48	37
26	Unstrut-Hainich-Kreis	59	14	45
27	Schmalkalden-Meiningen	2 401	1 373	1 028
28	Gotha	191	131	60
29	Hildburghausen	769	486	283
30	Ilm-Kreis	483	274	209
31	Sonneberg	79	40	39

1) einschließlich Fälle ohne Angabe zum Arbeitsort - 2) einschließlich Stadt Eisenach

nach Arbeitsortkreis sowie Altersgruppen und Geschlecht
Suhl

Davon im Alter von ... Jahren						Lfd. Nr.
unter 30		30 bis unter 40		40 und mehr		
männlich	weiblich	männlich	weiblich	männlich	weiblich	
1 175	878	1 459	1 325	4 278	4 375	1
3	.	4	.	11	.	2
-	-	9	.	10	.	3
7	4	9	6	35	7	4
.	-	5
10	5	12	6	43	23	6
8	6	17	6	69	18	7
.	.	7	.	10	.	8
7	8	27	7	56	11	9
37	32	80	58	313	121	10
5	.	3	.	23	17	11
5	8	18	21	35	31	12
5	.	12	.	35	17	13
.	-	14
9	5	6	6	24	15	15
9	5	6	6	24	15	16
.	.	.	.	9	.	17
.	18
8	6	13	13	57	29	19
.	3	.	5	25	19	20
6	.	6	.	16	3	21
1 073	800	1 262	1 214	3 614	4 137	22
44	67	75	68	199	228	23
577	467	681	768	1 920	2 778	24
6	6	8	5	34	26	25
5	11	3	16	6	18	26
273	156	263	197	837	675	27
27	12	26	13	78	35	28
62	41	122	69	302	173	29
49	21	56	52	169	136	30
15	13	5	11	20	15	31

3. Sozialversicherungspflichtig Beschäftigte am Wohnort am 30.6.2022
3.6 Stadt

Lfd. Nr.	Wohnortkreis Arbeitsortland Arbeitsortkreis	Beschäftigte		
		insgesamt	männlich	weiblich
1	Weimar, Stadt ¹⁾	24 679	12 639	12 040
	mit Arbeitsort in			
2	Schleswig-Holstein	33	20	13
3	Hamburg	75	45	30
4	Hamburg, Freie und Hansestadt	75	45	30
5	Niedersachsen	143	97	46
6	Bremen	20	15	5
7	Nordrhein-Westfalen	283	186	97
8	Köln, Stadt	57	28	29
9	Hessen	294	198	96
10	Frankfurt am Main, Stadt	88	54	34
11	Rheinland-Pfalz	55	39	16
12	Baden-Württemberg	195	129	66
13	Bayern	384	273	111
14	München, Landeshauptstadt	111	78	33
15	Saarland	8	8	-
16	Berlin	271	158	113
17	Berlin, Stadt	271	158	113
18	Brandenburg	52	38	14
19	Mecklenburg-Vorpommern	33	18	15
20	Sachsen	434	275	159
21	Dresden, Stadt	97	53	44
22	Leipzig, Stadt	182	112	70
23	Sachsen-Anhalt	259	161	98
24	Halle (Saale), Stadt	65	33	32
25	Burgenlandkreis	89	59	30
26	Thüringen	22 140	10 979	11 161
27	Erfurt, Stadt	2 995	1 757	1 238
28	Gera, Stadt	91	51	40
29	Jena, Stadt	1 879	934	945
30	Weimar, Stadt	12 564	5 338	7 226
31	Wartburgkreis ²⁾	54	37	17
32	Unstrut-Hainich-Kreis	50	29	21
33	Gotha	178	128	50
34	Sömmerda	328	204	124
35	Ilm-Kreis	243	173	70
36	Weimarer Land	3 180	1 962	1 218
37	Saalfeld-Rudolstadt	125	85	40
38	Saale-Holzland-Kreis	203	127	76

1) einschließlich Fälle ohne Angabe zum Arbeitsort - 2) einschließlich Stadt Eisenach

nach Arbeitsortkreis sowie Altersgruppen und Geschlecht
Weimar

Davon im Alter von ... Jahren						Lfd. Nr.
unter 30		30 bis unter 40		40 und mehr		
männlich	weiblich	männlich	weiblich	männlich	weiblich	
2 311	1 924	3 280	3 087	7 048	7 029	1
.	2
18	12	12	12	15	6	3
18	12	12	12	15	6	4
22	18	22	14	53	14	5
.	6
24	28	33	28	129	41	7
.	7	.	9	21	13	8
28	16	53	31	117	49	9
9	5	12	15	33	14	10
4	3	11	6	24	7	11
23	19	35	16	71	31	12
54	31	76	27	143	53	13
16	11	22	13	40	9	14
-	-	-	-	8	-	15
45	35	47	38	66	40	16
45	35	47	38	66	40	17
5	3	16	3	17	8	18
3	5	6	5	9	5	19
51	46	67	37	157	76	20
10	13	12	10	31	21	21
19	21	27	12	66	37	22
25	25	34	31	102	42	23
13	15	4	6	16	11	24
7	5	15	7	37	18	25
2 002	1 677	2 857	2 833	6 120	6 651	26
256	161	463	328	1 038	749	27
11	9	11	14	29	17	28
168	187	282	286	484	472	29
1 039	1 062	1 336	1 745	2 963	4 419	30
5	5	8	2	24	10	31
7	5	4	9	18	7	32
15	6	28	8	85	36	33
27	34	51	29	126	61	34
25	11	47	21	101	38	35
386	170	529	330	1 047	718	36
16	7	27	14	42	19	37
22	7	30	23	75	46	38

3. Sozialversicherungspflichtig Beschäftigte am Wohnort am 30.6.2022
3.7 Landkreis

Lfd. Nr.	Wohnortkreis Arbeitsortland Arbeitsortkreis	Beschäftigte		
		insgesamt	männlich	weiblich
1	Eichsfeld ¹⁾	41 465	22 130	19 335
	mit Arbeitsort in			
2	Schleswig-Holstein	46	34	12
3	Hamburg	104	60	44
4	Hamburg, Freie und Hansestadt	104	60	44
5	Niedersachsen	7 890	4 044	3 846
6	Goslar	50	35	15
7	Northeim	284	192	92
8	Göttingen	7 121	3 497	3 624
9	Region Hannover	202	151	51
10	Bremen	.	.	.
11	Nordrhein-Westfalen	427	331	96
12	Hessen	2 476	1 492	984
13	Frankfurt am Main, Stadt	86	62	24
14	Kassel, documenta-Stadt	462	339	123
15	Hersfeld-Rotenburg	51	47	4
16	Kassel	183	158	25
17	Schwalm-Eder-Kreis	61	52	9
18	Werra-Meißner-Kreis	1 456	691	765
19	Rheinland-Pfalz	67	59	8
20	Baden-Württemberg	210	188	22
21	Bayern	302	249	53
22	München, Landeshauptstadt	52	37	15
23	Saarland	57	31	26
24	Berlin	110	69	41
25	Berlin, Stadt	110	69	41
26	Brandenburg	66	49	17
27	Mecklenburg-Vorpommern	.	.	.
28	Sachsen	190	135	55
29	Leipzig, Stadt	109	72	37
30	Sachsen-Anhalt	118	90	28
31	Thüringen	29 374	15 278	14 096
32	Erfurt, Stadt	465	280	185
33	Jena, Stadt	57	33	24
34	Eichsfeld	25 661	13 321	12 340
35	Nordhausen	1 046	623	423
36	Wartburgkreis ²⁾	158	101	57
37	Unstrut-Hainich-Kreis	1 634	663	971
38	Kyffhäuserkreis	82	52	30
39	Gotha	102	79	23

1) einschließlich Fälle ohne Angabe zum Arbeitsort - 2) einschließlich Stadt Eisenach

**nach Arbeitsortkreis sowie Altersgruppen und Geschlecht
Eichsfeld**

Davon im Alter von ... Jahren						Lfd. Nr.
unter 30		30 bis unter 40		40 und mehr		
männlich	weiblich	männlich	weiblich	männlich	weiblich	
3 573	2 439	5 215	4 452	13 342	12 444	1
3	.	9	.	22	5	2
8	10	14	11	38	23	3
8	10	14	11	38	23	4
514	553	944	1 066	2 586	2 227	5
4	.	11	.	20	10	6
16	13	41	24	135	55	7
462	516	811	1 002	2 224	2 106	8
14	8	36	15	101	28	9
.	10
40	13	84	30	207	53	11
176	139	341	232	975	613	12
7	5	12	8	43	11	13
32	18	70	34	237	71	14
8	.	6	.	33	.	15
18	6	43	8	97	11	16
6	.	11	.	35	5	17
97	98	162	174	432	493	18
5	3	12	-	42	5	19
16	4	52	6	120	12	20
28	11	61	24	160	18	21
6	.	11	8	20	.	22
11	11	4	4	16	11	23
17	12	20	12	32	17	24
17	12	20	12	32	17	25
3	4	11	3	35	10	26
.	27
27	14	38	15	70	26	28
13	8	20	9	39	20	29
19	12	12	6	59	10	30
2 700	1 651	3 609	3 035	8 969	9 410	31
67	42	42	27	171	116	32
17	13	7	6	9	5	33
2 326	1 357	3 151	2 615	7 844	8 368	34
122	74	145	101	356	248	35
9	9	29	13	63	35	36
120	142	163	249	380	580	37
4	3	15	7	33	20	38
14	.	20	11	45	.	39

3. Sozialversicherungspflichtig Beschäftigte am Wohnort am 30.6.2022
3.8 Landkreis

Lfd. Nr.	Wohnortkreis Arbeitsortland Arbeitsortkreis	Beschäftigte		
		insgesamt	männlich	weiblich
1	Nordhausen ¹⁾	31 871	16 883	14 988
	mit Arbeitsort in			
2	Schleswig-Holstein	54	39	15
3	Hamburg	53	30	23
4	Hamburg, Freie und Hansestadt	53	30	23
5	Niedersachsen	2 199	1 318	881
6	Goslar	104	48	56
7	Northeim	55	41	14
8	Göttingen	1 709	972	737
9	Region Hannover	109	81	28
10	Bremen	15	15	-
11	Nordrhein-Westfalen	363	273	90
12	Hessen	295	232	63
13	Kassel, documenta-Stadt	58	42	16
14	Rheinland-Pfalz	56	47	9
15	Baden-Württemberg	203	166	37
16	Bayern	264	205	59
17	Saarland	.	.	.
18	Berlin	134	85	49
19	Berlin, Stadt	134	85	49
20	Brandenburg	74	56	18
21	Mecklenburg-Vorpommern	.	.	.
22	Sachsen	289	214	75
23	Leipzig, Stadt	162	114	48
24	Sachsen-Anhalt	1 338	835	503
25	Halle (Saale), Stadt	93	58	35
26	Harz	177	120	57
27	Mansfeld-Südharz	895	549	346
28	Thüringen	26 500	13 345	13 155
29	Erfurt, Stadt	607	342	265
30	Jena, Stadt	60	29	31
31	Eichsfeld	1 658	949	709
32	Nordhausen	22 547	11 109	11 438
33	Unstrut-Hainich-Kreis	237	130	107
34	Kyffhäuserkreis	1 047	549	498
35	Gotha	67	56	11
36	Sömmerda	81	47	34

1) einschließlich Fälle ohne Angabe zum Arbeitsort

nach Arbeitsortkreis sowie Altersgruppen und Geschlecht
Nordhausen

Davon im Alter von ... Jahren						Lfd. Nr.
unter 30		30 bis unter 40		40 und mehr		
männlich	weiblich	männlich	weiblich	männlich	weiblich	
2 802	1 960	3 914	3 349	10 167	9 679	1
8	.	8	.	23	11	2
4	6	9	6	17	11	3
4	6	9	6	17	11	4
125	101	269	226	924	554	5
4	5	8	19	36	32	6
-	.	11	.	30	9	7
95	76	203	182	674	479	8
13	6	15	8	53	14	9
.	-	.	-	11	-	10
35	21	49	18	189	51	11
17	14	36	17	179	32	12
3	3	10	4	29	9	13
7	.	5	.	35	.	14
22	3	33	14	111	20	15
32	11	43	14	130	34	16
.	17
13	7	28	12	44	30	18
13	7	28	12	44	30	19
12	9	14	4	30	5	20
.	21
44	22	54	21	116	32	22
19	14	34	14	61	20	23
133	86	205	138	497	279	24
10	10	9	8	39	17	25
19	7	24	16	77	34	26
83	54	153	102	313	190	27
2 345	1 674	3 152	2 871	7 848	8 610	28
62	32	60	57	220	176	29
10	11	5	8	14	12	30
129	90	229	176	591	443	31
1 996	1 437	2 650	2 460	6 463	7 541	32
19	15	22	32	89	60	33
97	72	126	112	326	314	34
8	.	8	.	40	7	35
5	3	14	10	28	21	36

3. Sozialversicherungspflichtig Beschäftigte am Wohnort am 30.6.2022
3.9 Landkreis

Lfd. Nr.	Wohnortkreis Arbeitsortland Arbeitsortkreis	Beschäftigte		
		insgesamt	männlich	weiblich
1	Wartburgkreis ^{1) 2)}	66 852	35 861	30 991
	mit Arbeitsort in			
2	Schleswig-Holstein	75	54	21
3	Hamburg	68	39	29
4	Hamburg, Freie und Hansestadt	68	39	29
5	Niedersachsen	236	148	88
6	Bremen	21	12	9
7	Nordrhein-Westfalen	583	385	198
8	Köln, Stadt	68	25	43
9	Hessen	9 278	5 593	3 685
10	Frankfurt am Main, Stadt	243	155	88
11	Main-Kinzig-Kreis	98	77	21
12	Offenbach	62	45	17
13	Vogelsbergkreis	70	57	13
14	Kassel, documenta-Stadt	175	112	63
15	Fulda	2 970	1 822	1 148
16	Hersfeld-Rotenburg	4 448	2 646	1 802
17	Kassel	84	77	7
18	Schwalm-Eder-Kreis	89	63	26
19	Werra-Meißner-Kreis	743	335	408
20	Rheinland-Pfalz	99	83	16
21	Baden-Württemberg	441	344	97
22	Stuttgart, Landeshauptstadt	54	43	11
23	Bayern	745	512	233
24	München, Landeshauptstadt	115	75	40
25	Nürnberg, Stadt	63	43	20
26	Rhön-Grabfeld	59	35	24
27	Saarland	32	18	14
28	Berlin	251	141	110
29	Berlin, Stadt	251	141	110
30	Brandenburg	84	48	36
31	Mecklenburg-Vorpommern	31	20	11
32	Sachsen	379	251	128
33	Dresden, Stadt	58	36	22
34	Leipzig, Stadt	156	100	56
35	Sachsen-Anhalt	177	127	50
36	Thüringen	54 352	28 086	26 266
37	Erfurt, Stadt	1 497	667	830
38	Jena, Stadt	183	77	106
39	Suhl, Stadt	180	87	93
40	Weimar, Stadt	64	36	28
41	Eichsfeld	173	95	78
42	Wartburgkreis ²⁾	46 425	24 037	22 388
43	Unstrut-Hainich-Kreis	746	322	424
44	Schmalkalden-Meiningen	2 171	1 074	1 097
45	Gotha	2 358	1 318	1 040
46	Ilm-Kreis	209	148	61
47	Weimarer Land	65	44	21

1) einschließlich Fälle ohne Angabe zum Arbeitsort - 2) einschließlich Stadt Eisenach

nach Arbeitsortkreis sowie Altersgruppen und Geschlecht
Wartburgkreis

Davon im Alter von ... Jahren						Lfd. Nr.
unter 30		30 bis unter 40		40 und mehr		
männlich	weiblich	männlich	weiblich	männlich	weiblich	
5 854	4 078	8 134	6 915	21 873	19 998	1
.	.	.	.	36	12	2
3	7	10	13	26	9	3
3	7	10	13	26	9	4
21	12	36	21	91	55	5
.	.	.	5	6	.	6
38	29	99	56	248	113	7
4	3	5	8	16	32	8
714	514	1 228	895	3 651	2 276	9
18	10	30	26	107	52	10
9	6	15	6	53	9	11
.	.	.	.	37	11	12
.	6	.	.	47	.	13
18	5	18	21	76	37	14
212	157	404	304	1 206	687	15
397	248	618	414	1 631	1 140	16
4	3	10	.	63	.	17
6	.	10	.	47	17	18
26	59	61	83	248	266	19
6	3	18	4	59	9	20
39	20	68	27	237	50	21
7	3	11	3	25	5	22
70	54	117	62	325	117	23
9	7	22	13	44	20	24
7	6	13	6	23	8	25
5	6	12	9	18	9	26
4	5	4	4	10	5	27
23	33	41	22	77	55	28
23	33	41	22	77	55	29
4	5	13	10	31	21	30
3	.	6	.	11	.	31
45	26	49	32	157	70	32
5	9	12	6	19	7	33
28	12	13	15	59	29	34
21	11	23	12	83	27	35
4 859	3 354	6 402	5 742	16 825	17 170	36
107	156	149	184	411	490	37
25	24	20	26	32	56	38
15	12	16	16	56	65	39
4	6	11	8	21	14	40
22	14	21	18	52	46	41
4 137	2 693	5 451	4 815	14 449	14 880	42
63	57	61	119	198	248	43
162	185	260	247	652	665	44
257	182	328	271	733	587	45
19	9	33	14	96	38	46
3	.	12	.	29	14	47

3. Sozialversicherungspflichtig Beschäftigte am Wohnort am 30.6.2022
3.10 Landkreis

Lfd. Nr.	Wohnortkreis Arbeitsortland Arbeitsortkreis	Beschäftigte		
		insgesamt	männlich	weiblich
1	Unstrut-Hainich-Kreis ¹⁾	40 751	21 556	19 195
	mit Arbeitsort in			
2	Schleswig-Holstein	49	38	11
3	Hamburg	77	45	32
4	Hamburg, Freie und Hansestadt	77	45	32
5	Niedersachsen	564	409	155
6	Göttingen	250	144	106
7	Region Hannover	66	55	11
8	Bremen	23	.	.
9	Nordrhein-Westfalen	387	298	89
10	Hessen	1 374	967	407
11	Frankfurt am Main, Stadt	123	105	18
12	Kassel, documenta-Stadt	104	83	21
13	Hersfeld-Rotenburg	108	99	9
14	Kassel	62	56	6
15	Werra-Meißner-Kreis	585	310	275
16	Rheinland-Pfalz	77	69	8
17	Baden-Württemberg	291	249	42
18	Bayern	465	382	83
19	München, Landeshauptstadt	65	47	18
20	Saarland	9	.	.
21	Berlin	137	82	55
22	Berlin, Stadt	137	82	55
23	Brandenburg	80	51	29
24	Mecklenburg-Vorpommern	34	.	.
25	Sachsen	309	230	79
26	Dresden, Stadt	60	38	22
27	Leipzig, Stadt	113	82	31
28	Sachsen-Anhalt	175	116	59
29	Thüringen	36 700	18 568	18 132
30	Erfurt, Stadt	2 384	1 218	1 166
31	Jena, Stadt	129	64	65
32	Suhl, Stadt	53	15	38
33	Weimar, Stadt	96	44	52
34	Eichsfeld	2 236	1 326	910
35	Nordhausen	213	127	86
36	Wartburgkreis ²⁾	1 748	1 115	633
37	Unstrut-Hainich-Kreis	26 909	12 922	13 987
38	Kyffhäuserkreis	452	234	218
39	Schmalkalden-Meiningen	85	26	59
40	Gotha	1 545	916	629
41	Sömmerda	527	330	197
42	Ilm-Kreis	168	132	36
43	Weimarer Land	54	33	21

1) einschließlich Fälle ohne Angabe zum Arbeitsort - 2) einschließlich Stadt Eisenach

nach Arbeitsortkreis sowie Altersgruppen und Geschlecht
Unstrut-Hainich-Kreis

Davon im Alter von ... Jahren						Lfd. Nr.
unter 30		30 bis unter 40		40 und mehr		
männlich	weiblich	männlich	weiblich	männlich	weiblich	
3 430	2 506	4 853	4 285	13 273	12 404	1
5	.	13	.	20	5	2
6	4	12	10	27	18	3
6	4	12	10	27	18	4
53	41	101	50	255	64	5
22	28	33	37	89	41	6
15	.	13	.	27	5	7
.	8
32	14	66	22	200	53	9
105	43	215	109	647	255	10
12	3	34	4	59	11	11
5	4	19	10	59	7	12
13	.	21	.	65	5	13
9	-	8	.	39	.	14
38	26	61	70	211	179	15
.	.	.	.	49	4	16
24	9	58	9	167	24	17
44	14	86	23	252	46	18
4	3	13	4	30	11	19
.	20
15	12	17	16	50	27	21
15	12	17	16	50	27	22
9	7	8	11	34	11	23
.	24
45	32	49	14	136	33	25
11	8	8	6	19	8	26
21	8	17	7	44	16	27
13	28	23	8	80	23	28
3 067	2 290	4 178	4 007	11 323	11 835	29
165	175	269	275	784	716	30
21	26	9	13	34	26	31
.	.	.	.	7	31	32
7	13	13	9	24	30	33
203	133	315	204	808	573	34
23	23	31	23	73	40	35
104	81	269	136	742	416	36
2 247	1 655	2 830	3 077	7 845	9 255	37
38	30	44	51	152	137	38
5	3	4	10	17	46	39
155	102	236	148	525	379	40
57	22	89	38	184	137	41
21	7	39	8	72	21	42
6	6	6	5	21	10	43

3. Sozialversicherungspflichtig Beschäftigte am Wohnort am 30.6.2022
3.11 Landkreis

Lfd. Nr.	Wohnortkreis Arbeitsortland Arbeitsortkreis	Beschäftigte		
		insgesamt	männlich	weiblich
1	Kyffhäuserkreis ¹⁾	27 733	14 875	12 858
	mit Arbeitsort in			
2	Schleswig-Holstein	82	69	13
3	Hamburg	29	23	6
4	Niedersachsen	360	294	66
5	Göttingen	81	53	28
6	Region Hannover	122	103	19
7	Bremen	9	9	-
8	Nordrhein-Westfalen	306	253	53
9	Hessen	302	244	58
10	Frankfurt am Main, Stadt	50	40	10
11	Rheinland-Pfalz	73	63	10
12	Baden-Württemberg	207	178	29
13	Bayern	327	279	48
14	Saarland	11	11	-
15	Berlin	91	64	27
16	Berlin, Stadt	91	64	27
17	Brandenburg	159	77	82
18	Prignitz	98	30	68
19	Mecklenburg-Vorpommern	24	19	5
20	Sachsen	308	222	86
21	Dresden, Stadt	52	30	22
22	Leipzig, Stadt	126	88	38
23	Sachsen-Anhalt	2 201	1 155	1 046
24	Halle (Saale), Stadt	159	72	87
25	Burgenlandkreis	304	182	122
26	Mansfeld-Südharz	1 232	629	603
27	Saalekreis	350	180	170
28	Thüringen	23 244	11 915	11 329
29	Erfurt, Stadt	2 001	866	1 135
30	Jena, Stadt	98	50	48
31	Weimar, Stadt	176	80	96
32	Eichsfeld	336	242	94
33	Nordhausen	1 604	957	647
34	Wartburgkreis ²⁾	105	73	32
35	Unstrut-Hainich-Kreis	1 186	639	547
36	Kyffhäuserkreis	14 691	7 017	7 674
37	Gotha	164	130	34
38	Sömmerda	2 618	1 685	933
39	Ilm-Kreis	79	58	21
40	Weimarer Land	81	54	27

1) einschließlich Fälle ohne Angabe zum Arbeitsort - 2) einschließlich Stadt Eisenach

nach Arbeitsortkreis sowie Altersgruppen und Geschlecht
Kyffhäuserkreis

Davon im Alter von ... Jahren						Lfd. Nr.
unter 30		30 bis unter 40		40 und mehr		
männlich	weiblich	männlich	weiblich	männlich	weiblich	
2 323	1 536	3 298	2 837	9 254	8 485	1
4	.	11	.	54	9	2
4	-	6	.	13	.	3
33	10	62	19	199	37	4
5	5	11	10	37	13	5
10	.	26	.	67	11	6
.	-	.	-	6	-	7
25	12	55	11	173	30	8
14	11	34	17	196	30	9
3	.	4	.	33	7	10
3	.	7	.	53	6	11
9	.	26	.	143	21	12
20	5	53	15	206	28	13
.	-	-	-	.	-	14
7	.	14	.	43	.	15
7	.	14	.	43	16	16
10	8	9	11	58	63	17
.	.	.	.	26	58	18
3	-	19
25	25	50	23	147	38	20
5	10	6	3	19	9	21
7	7	19	15	62	16	22
187	142	228	262	740	642	23
10	16	15	21	47	50	24
34	13	24	37	124	72	25
108	83	145	152	376	368	26
25	18	34	40	121	112	27
1 975	1 316	2 735	2 453	7 205	7 560	28
150	184	211	286	505	665	29
11	9	12	7	27	32	30
15	19	15	23	50	54	31
26	19	51	28	165	47	32
180	112	227	150	550	385	33
11	1	23	5	39	26	34
89	74	137	129	413	344	35
1 211	753	1 504	1 574	4 302	5 347	36
24	6	33	5	73	23	37
229	118	478	221	978	594	38
8	.	14	.	36	16	39
11	8	14	10	29	9	40

3. Sozialversicherungspflichtig Beschäftigte am Wohnort am 30.6.2022
3.12 Landkreis

Lfd. Nr.	Wohnortkreis Arbeitsortland Arbeitsortkreis	Beschäftigte		
		insgesamt	männlich	weiblich
1	Schmalkalden-Meiningen ¹⁾	50 915	26 819	24 096
	mit Arbeitsort in			
2	Schleswig-Holstein	57	40	17
3	Hamburg	50	34	16
4	Hamburg, Freie und Hansestadt	50	34	16
5	Niedersachsen	150	117	33
6	Bremen	12	8	4
7	Nordrhein-Westfalen	405	308	97
8	Hessen	1 981	1 332	649
9	Frankfurt am Main, Stadt	127	81	46
10	Main-Kinzig-Kreis	75	63	12
11	Kassel, documenta-Stadt	53	26	27
12	Fulda	1 269	802	467
13	Hersfeld-Rotenburg	163	134	29
14	Rheinland-Pfalz	105	81	24
15	Baden-Württemberg	383	282	101
16	Bayern	3 931	2 432	1 499
17	München, Landeshauptstadt	134	82	52
18	Coburg, Stadt	115	53	62
19	Coburg	75	44	31
20	Nürnberg, Stadt	106	77	29
21	Schweinfurt, Stadt	161	127	34
22	Würzburg, Stadt	80	50	30
23	Bad Kissingen	198	140	58
24	Rhön-Grabfeld	2 360	1 311	1 049
25	Schweinfurt	68	55	13
26	Saarland	21	17	4
27	Berlin	264	138	126
28	Berlin, Stadt	264	138	126
29	Brandenburg	58	39	19
30	Mecklenburg-Vorpommern	35	26	9
31	Sachsen	330	226	104
32	Dresden, Stadt	54	35	19
33	Leipzig, Stadt	105	64	41
34	Sachsen-Anhalt	132	103	29
35	Thüringen	43 000	21 636	21 364
36	Erfurt, Stadt	1 390	724	666
37	Jena, Stadt	130	73	57
38	Suhl, Stadt	3 423	1 480	1 943
39	Weimar, Stadt	93	36	57
40	Wartburgkreis ²⁾	3 314	1 742	1 572
41	Schmalkalden-Meiningen	32 126	16 071	16 055
42	Gotha	677	415	262
43	Hildburghausen	1 079	658	421
44	Ilm-Kreis	453	261	192
45	Sonneberg	74	33	41

1) einschließlich Fälle ohne Angabe zum Arbeitsort - 2) einschließlich Stadt Eisenach

**nach Arbeitsortkreis sowie Altersgruppen und Geschlecht
Schmalkalden-Meiningen**

Davon im Alter von ... Jahren						Lfd. Nr.
unter 30		30 bis unter 40		40 und mehr		
männlich	weiblich	männlich	weiblich	männlich	weiblich	
4 406	3 145	6 137	5 293	16 276	15 658	1
6	-	11	9	23	8	2
5	.	7	.	22	9	3
5	.	7	.	22	9	4
16	9	30	4	71	20	5
-	-	6
44	16	82	28	182	53	7
142	91	250	161	940	397	8
5	8	14	12	62	26	9
6	.	8	.	49	9	10
.	.	.	.	21	21	11
97	65	165	119	540	283	12
14	4	25	10	95	15	13
7	5	25	7	49	12	14
30	22	61	33	191	46	15
280	225	563	408	1 589	866	16
17	11	24	16	41	25	17
13	13	16	23	24	26	18
5	6	14	7	25	18	19
15	4	25	5	37	20	20
7	8	32	9	88	17	21
10	8	15	14	25	8	22
10	14	20	20	110	24	23
145	134	318	268	848	647	24
3	-	5	5	47	8	25
-	26
45	34	29	30	64	62	27
45	34	29	30	64	62	28
5	6	7	5	27	8	29
7	.	6	.	13	4	30
28	20	46	24	152	60	31
8	.	9	.	18	12	32
9	6	10	10	45	25	33
17	10	19	5	67	14	34
3 774	2 698	4 995	4 573	12 867	14 093	35
140	107	129	137	455	422	36
20	13	17	10	36	34	37
245	262	337	404	898	1 277	38
4	7	6	8	26	42	39
328	266	401	387	1 013	919	40
2 794	1 891	3 720	3 375	9 557	10 789	41
55	34	107	68	253	160	42
125	54	157	97	376	270	43
34	32	70	45	157	115	44
5	6	7	14	21	21	45

3. Sozialversicherungspflichtig Beschäftigte am Wohnort am 30.6.2022
3.13 Landkreis

Lfd. Nr.	Wohnortkreis Arbeitsortland Arbeitsortkreis	Beschäftigte		
		insgesamt	männlich	weiblich
1	Gotha ¹⁾	57 076	30 249	26 827
	mit Arbeitsort in			
2	Schleswig-Holstein	61	45	16
3	Hamburg	70	51	19
4	Hamburg, Freie und Hansestadt	70	51	19
5	Niedersachsen	217	145	72
6	Region Hannover	63	36	27
7	Bremen	24	17	7
8	Nordrhein-Westfalen	1 049	826	223
9	Düsseldorf, Stadt	50	38	12
10	Köln, Stadt	59	35	24
11	Siegen-Wittgenstein	537	465	72
12	Hessen	713	523	190
13	Frankfurt am Main, Stadt	121	80	41
14	Odenwaldkreis	51	37	14
15	Fulda	67	48	19
16	Hersfeld-Rotenburg	78	64	14
17	Rheinland-Pfalz	155	119	36
18	Baden-Württemberg	367	297	70
19	Bayern	711	523	188
20	München, Landeshauptstadt	105	69	36
21	Nürnberg, Stadt	67	45	22
22	Saarland	29	18	11
23	Berlin	279	185	94
24	Berlin, Stadt	279	185	94
25	Brandenburg	153	101	52
26	Mecklenburg-Vorpommern	29	20	9
27	Sachsen	657	410	247
28	Chemnitz, Stadt	82	24	58
29	Dresden, Stadt	140	82	58
30	Leipzig, Stadt	210	127	83
31	Sachsen-Anhalt	208	145	63
32	Halle (Saale), Stadt	52	31	21
33	Thüringen	52 353	26 824	25 529
34	Erfurt, Stadt	6 915	3 253	3 662
35	Jena, Stadt	206	109	97
36	Suhl, Stadt	155	68	87
37	Weimar, Stadt	235	129	106
38	Eichsfeld	98	42	56
39	Wartburgkreis ²⁾	2 492	1 507	985
40	Unstrut-Hainich-Kreis	1 207	576	631
41	Schmalkalden-Meiningen	641	335	306
42	Gotha	37 146	18 842	18 304
43	Sömmerda	475	276	199
44	Ilm-Kreis	2 109	1 313	796
45	Weimarer Land	180	120	60
46	Saalfeld-Rudolstadt	70	37	33
47	Saale-Holzland-Kreis	132	66	66
48	Greiz	51	26	25

1) einschließlich Fälle ohne Angabe zum Arbeitsort - 2) einschließlich Stadt Eisenach

nach Arbeitsortkreis sowie Altersgruppen und Geschlecht
Gotha

Davon im Alter von ... Jahren						Lfd. Nr.
unter 30		30 bis unter 40		40 und mehr		
männlich	weiblich	männlich	weiblich	männlich	weiblich	
5 308	3 823	6 820	6 003	18 121	17 001	1
5	4	8	3	32	9	2
9	5	13	5	29	9	3
9	5	13	5	29	9	4
19	25	28	18	98	29	5
4	5	3	7	29	15	6
-	.	7	.	10	.	7
126	36	210	51	490	136	8
8	.	9	.	21	8	9
12	4	7	5	16	15	10
79	7	130	15	256	50	11
40	32	98	47	385	111	12
7	7	20	16	53	18	13
4	4	19	5	14	5	14
3	4	5	5	40	10	15
4	4	7	3	53	7	16
20	8	24	7	75	21	17
33	14	50	19	214	37	18
75	39	107	51	341	98	19
12	9	16	9	41	18	20
14	6	7	4	24	12	21
7	5	7	.	4	.	22
48	15	42	21	95	58	23
48	15	42	21	95	58	24
22	17	28	8	51	27	25
3	.	5	4	12	.	26
63	48	84	61	263	138	27
.	5	.	5	18	48	28
13	15	15	16	54	27	29
10	13	29	27	88	43	30
21	17	33	8	91	38	31
6	6	5	3	20	12	32
4 817	3 553	6 076	5 697	15 931	16 279	33
552	533	652	833	2 049	2 296	34
29	28	30	26	50	43	35
8	15	12	23	48	49	36
22	19	29	23	78	64	37
3	5	9	21	30	30	38
207	133	328	234	972	618	39
85	84	158	161	333	386	40
52	54	62	74	221	178	41
3 564	2 463	4 296	3 937	10 982	11 904	42
41	28	64	47	171	124	43
183	116	354	232	776	448	44
23	9	24	21	73	30	45
7	5	8	12	22	16	46
16	32	16	11	34	23	47
6	5	7	9	13	11	48

3. Sozialversicherungspflichtig Beschäftigte am Wohnort am 30.6.2022
3.14 Landkreis

Lfd. Nr.	Wohnortkreis Arbeitsortland Arbeitsortkreis	Beschäftigte		
		insgesamt	männlich	weiblich
1	Sömmerda ¹⁾	27 300	14 374	12 926
	mit Arbeitsort in			
2	Schleswig-Holstein	33	25	8
3	Hamburg	43	34	9
4	Niedersachsen	90	62	28
5	Bremen	12	6	6
6	Nordrhein-Westfalen	272	190	82
7	Hessen	315	248	67
8	Rheinland-Pfalz	45	32	13
9	Baden-Württemberg	176	148	28
10	Bayern	360	293	67
11	Saarland	18	12	6
12	Berlin	113	64	49
13	Berlin, Stadt	113	64	49
14	Brandenburg	85	43	42
15	Mecklenburg-Vorpommern	22	14	8
16	Sachsen	311	200	111
17	Dresden, Stadt	91	38	53
18	Leipzig, Stadt	95	65	30
19	Sachsen-Anhalt	333	213	120
20	Burgenlandkreis	142	90	52
21	Mansfeld-Südharz	54	26	28
22	Thüringen	25 072	12 790	12 282
23	Erfurt, Stadt	6 998	3 254	3 744
24	Jena, Stadt	216	103	113
25	Weimar, Stadt	777	312	465
26	Eichsfeld	56	32	24
27	Nordhausen	78	46	32
28	Wartburgkreis ²⁾	100	68	32
29	Unstrut-Hainich-Kreis	435	192	243
30	Kyffhäuserkreis	529	236	293
31	Schmalkalden-Meiningen	59	27	32
32	Gotha	401	271	130
33	Sömmerda	14 002	7 331	6 671
34	Ilm-Kreis	381	272	109
35	Weimarer Land	891	534	357

1) einschließlich Fälle ohne Angabe zum Arbeitsort - 2) einschließlich Stadt Eisenach

nach Arbeitsortkreis sowie Altersgruppen und Geschlecht
Sömmerda

Davon im Alter von ... Jahren						Lfd. Nr.
unter 30		30 bis unter 40		40 und mehr		
männlich	weiblich	männlich	weiblich	männlich	weiblich	
2 196	1 558	3 062	2 747	9 116	8 621	1
3	.	9	.	13	4	2
9	.	4	.	21	5	3
6	5	7	8	49	15	4
.	-	.	3	3	3	5
19	11	31	16	140	55	6
22	9	27	18	199	40	7
4	4	7	3	21	6	8
11	6	26	6	111	16	9
23	13	55	17	215	37	10
.	-	.	.	8	.	11
11	13	14	12	39	24	12
11	13	14	12	39	24	13
4	3	8	8	31	31	14
.	.	.	.	11	.	15
19	25	47	23	134	63	16
4	13	11	16	23	24	17
10	4	15	3	40	23	18
40	21	45	39	128	60	19
20	11	21	17	49	24	20
.	4	.	7	16	17	21
2 020	1 441	2 777	2 589	7 993	8 252	22
503	432	687	775	2 064	2 537	23
18	23	28	20	57	70	24
44	61	79	105	189	299	25
.	.	.	.	23	17	26
5	.	11	.	30	26	27
3	3	16	7	49	22	28
18	31	39	69	135	143	29
39	34	45	66	152	193	30
4	3	7	8	16	21	31
33	15	54	34	184	81	32
1 212	739	1 615	1 366	4 504	4 566	33
32	11	51	23	189	75	34
85	79	120	95	329	183	35

3. Sozialversicherungspflichtig Beschäftigte am Wohnort am 30.6.2022
3.15 Landkreis

Lfd. Nr.	Wohnortkreis Arbeitsortland Arbeitsortkreis	Beschäftigte		
		insgesamt	männlich	weiblich
1	Hildburghausen ¹⁾	26 917	14 147	12 770
	mit Arbeitsort in			
2	Schleswig-Holstein	13	.	.
3	Hamburg	13	.	.
4	Niedersachsen	84	57	27
5	Bremen	5	.	.
6	Nordrhein-Westfalen	153	104	49
7	Hessen	141	98	43
8	Rheinland-Pfalz	36	.	.
9	Baden-Württemberg	168	133	35
10	Bayern	6 715	3 854	2 861
11	München, Landeshauptstadt	81	51	30
12	Bamberg, Stadt	65	38	27
13	Coburg, Stadt	1 812	959	853
14	Bamberg	197	118	79
15	Coburg	2 289	1 175	1 114
16	Kronach	54	41	13
17	Lichtenfels	119	84	35
18	Nürnberg, Stadt	85	62	23
19	Schweinfurt, Stadt	92	69	23
20	Bad Kissingen	68	42	26
21	Rhön-Grabfeld	928	554	374
22	Haßberge	474	334	140
23	Schweinfurt	66	61	5
24	Saarland	3	.	.
25	Berlin	64	39	25
26	Berlin, Stadt	64	39	25
27	Brandenburg	33	27	6
28	Mecklenburg-Vorpommern	11	5	6
29	Sachsen	138	92	46
30	Sachsen-Anhalt	29	25	4
31	Thüringen	19 310	9 668	9 642
32	Erfurt, Stadt	544	210	334
33	Jena, Stadt	63	31	32
34	Suhl, Stadt	1 963	858	1 105
35	Wartburgkreis ²⁾	74	44	30
36	Schmalkalden-Meiningen	1 422	717	705
37	Gotha	83	65	18
38	Hildburghausen	14 153	7 190	6 963
39	Ilm-Kreis	246	137	109
40	Sonneberg	574	309	265
41	Saalfeld-Rudolstadt	59	32	27

1) einschließlich Fälle ohne Angabe zum Arbeitsort - 2) einschließlich Stadt Eisenach

nach Arbeitsortkreis sowie Altersgruppen und Geschlecht
Hildburghausen

Davon im Alter von ... Jahren						Lfd. Nr.
unter 30		30 bis unter 40		40 und mehr		
männlich	weiblich	männlich	weiblich	männlich	weiblich	
2 155	1 634	3 301	2 823	8 691	8 313	1
.	-	2
.	.	.	.	4	3	3
8	6	16	5	33	16	4
.	-	.	.	.	-	5
13	5	29	11	62	33	6
9	9	18	6	71	28	7
.	.	6	4	19	5	8
7	6	28	8	98	21	9
466	390	887	705	2 501	1 766	10
9	8	19	10	23	12	11
5	7	4	12	29	8	12
156	143	244	257	559	453	13
16	13	28	9	74	57	14
126	91	255	260	794	763	15
.	3	.	4	36	6	16
3	8	19	7	62	20	17
9	6	12	7	41	10	18
3	.	22	.	44	18	19
.	6	.	5	35	15	20
74	55	138	72	342	247	21
21	17	71	28	242	95	22
6	.	10	-	45	.	23
-	.	-	-	.	-	24
9	4	12	3	18	18	25
9	4	12	3	18	18	26
.	-	.	.	18	.	27
-	.	.	3	.	.	28
14	9	13	8	65	29	29
.	.	.	.	15	.	30
1 623	1 199	2 270	2 063	5 775	6 380	31
39	61	44	74	127	199	32
8	8	6	7	17	17	33
132	155	193	240	533	710	34
7	5	8	5	29	20	35
115	106	152	155	450	444	36
17	3	12	3	36	12	37
1 215	791	1 717	1 443	4 258	4 729	38
18	15	31	34	88	60	39
49	43	86	86	174	136	40
3	3	11	4	18	20	41

3. Sozialversicherungspflichtig Beschäftigte am Wohnort am 30.6.2022
3.16 Landkreis

Lfd. Nr.	Wohnortkreis Arbeitsortland Arbeitsortkreis	Beschäftigte		
		insgesamt	männlich	weiblich
1	Ilm-Kreis ¹⁾	42 736	22 954	19 782
	mit Arbeitsort in			
2	Schleswig-Holstein	42	32	10
3	Hamburg	100	70	30
4	Hamburg, Freie und Hansestadt	100	70	30
5	Niedersachsen	186	145	41
6	Bremen	21	15	6
7	Nordrhein-Westfalen	397	277	120
8	Köln, Stadt	62	38	24
9	Hessen	451	347	104
10	Frankfurt am Main, Stadt	86	64	22
11	Fulda	61	53	8
12	Rheinland-Pfalz	81	61	20
13	Baden-Württemberg	421	323	98
14	Konstanz	51	28	23
15	Bayern	944	718	226
16	München, Landeshauptstadt	125	86	39
17	München	77	62	15
18	Coburg, Stadt	56	33	23
19	Nürnberg, Stadt	94	68	26
20	Saarland	30	25	5
21	Berlin	257	153	104
22	Berlin, Stadt	257	153	104
23	Brandenburg	110	80	30
24	Mecklenburg-Vorpommern	37	26	11
25	Sachsen	454	300	154
26	Dresden, Stadt	120	69	51
27	Leipzig, Stadt	134	73	61
28	Sachsen-Anhalt	156	107	49
29	Thüringen	39 049	20 275	18 774
30	Erfurt, Stadt	5 335	2 490	2 845
31	Gera, Stadt	54	36	18
32	Jena, Stadt	295	148	147
33	Suhl, Stadt	890	359	531
34	Weimar, Stadt	260	109	151
35	Wartburgkreis ²⁾	217	173	44
36	Unstrut-Hainich-Kreis	105	53	52
37	Schmalkalden-Meiningen	565	338	227
38	Gotha	1 555	893	662
39	Sömmerda	168	100	68
40	Hildburghausen	324	174	150
41	Ilm-Kreis	27 529	14 448	13 081
42	Weimarer Land	439	222	217
43	Sonneberg	168	92	76
44	Saalfeld-Rudolstadt	895	463	432

1) einschließlich Fälle ohne Angabe zum Arbeitsort - 2) einschließlich Stadt Eisenach

nach Arbeitsortkreis sowie Altersgruppen und Geschlecht
Ilm-Kreis

Davon im Alter von ... Jahren						Lfd. Nr.
unter 30		30 bis unter 40		40 und mehr		
männlich	weiblich	männlich	weiblich	männlich	weiblich	
3 875	2 630	5 648	4 567	13 431	12 585	1
3	.	5	.	24	6	2
19	10	23	3	28	17	3
19	10	23	3	28	17	4
26	8	32	11	87	22	5
7	.	3	.	5	.	6
41	31	74	26	162	63	7
11	7	10	8	17	9	8
47	20	66	28	234	56	9
9	5	10	5	45	12	10
7	-	10	.	36	.	11
13	5	11	4	37	11	12
44	20	80	24	199	54	13
3	.	10	-	15	.	14
114	43	176	64	428	119	15
20	8	27	17	39	14	16
15	4	16	5	31	6	17
.	3	.	3	23	17	18
16	6	13	6	39	14	19
6	.	4	-	15	.	20
45	30	41	33	67	41	21
45	30	41	33	67	41	22
25	15	20	5	35	10	23
5	.	7	.	14	5	24
54	36	60	31	186	87	25
17	12	17	7	35	32	26
12	11	10	14	51	36	27
19	20	26	10	62	19	28
3 407	2 385	5 020	4 319	11 848	12 070	29
431	370	563	700	1 496	1 775	30
13	6	6	3	17	9	31
34	29	41	44	73	74	32
55	81	81	131	223	319	33
15	22	27	39	67	90	34
21	7	42	13	110	24	35
8	7	12	12	33	33	36
40	33	90	48	208	146	37
140	84	199	149	554	429	38
10	9	39	17	51	42	39
21	16	38	38	115	96	40
2 490	1 585	3 641	2 921	8 317	8 575	41
35	43	52	56	135	118	42
10	13	23	17	59	46	43
70	63	125	108	268	261	44

3. Sozialversicherungspflichtig Beschäftigte am Wohnort am 30.6.2022
3.17 Landkreis

Lfd. Nr.	Wohnortkreis Arbeitsortland Arbeitsortkreis	Beschäftigte		
		insgesamt	männlich	weiblich
1	Weimarer Land ¹⁾	34 443	17 739	16 704
	mit Arbeitsort in			
2	Schleswig-Holstein	37	28	9
3	Hamburg	42	25	17
4	Niedersachsen	127	94	33
5	Bremen	11	8	3
6	Nordrhein-Westfalen	339	251	88
7	Hessen	304	220	84
8	Frankfurt am Main, Stadt	86	48	38
9	Rheinland-Pfalz	77	65	12
10	Baden-Württemberg	266	211	55
11	Bayern	467	359	108
12	München, Landeshauptstadt	80	52	28
13	Saarland	8	5	3
14	Berlin	142	82	60
15	Berlin, Stadt	142	82	60
16	Brandenburg	61	46	15
17	Mecklenburg-Vorpommern	28	17	11
18	Sachsen	435	273	162
19	Dresden, Stadt	94	44	50
20	Leipzig, Stadt	178	94	84
21	Sachsen-Anhalt	533	311	222
22	Burgenlandkreis	325	177	148
23	Saalekreis	61	39	22
24	Thüringen	31 565	15 744	15 821
25	Erfurt, Stadt	4 332	2 265	2 067
26	Gera, Stadt	82	47	35
27	Jena, Stadt	3 707	1 765	1 942
28	Weimar, Stadt	5 421	2 106	3 315
29	Wartburgkreis ²⁾	82	44	38
30	Unstrut-Hainich-Kreis	52	35	17
31	Kyffhäuserkreis	52	31	21
32	Gotha	269	201	68
33	Sömmerda	721	425	296
34	Ilm-Kreis	532	406	126
35	Weimarer Land	15 160	7 657	7 503
36	Saalfeld-Rudolstadt	240	152	88
37	Saale-Holzland-Kreis	667	439	228
38	Saale-Orla-Kreis	59	46	13

1) einschließlich Fälle ohne Angabe zum Arbeitsort - 2) einschließlich Stadt Eisenach

**nach Arbeitsortkreis sowie Altersgruppen und Geschlecht
Weimarer Land**

Davon im Alter von ... Jahren						Lfd. Nr.
unter 30		30 bis unter 40		40 und mehr		
männlich	weiblich	männlich	weiblich	männlich	weiblich	
2 684	2 031	3 994	3 890	11 061	10 783	1
3	.	11	.	14	6	2
.	.	.	.	17	11	3
12	7	24	7	58	19	4
.	-	5
29	14	45	17	177	57	6
22	10	28	19	170	55	7
5	6	7	7	36	25	8
3	.	12	.	50	9	9
8	8	40	12	163	35	10
44	15	68	25	247	68	11
8	3	10	4	34	21	12
-	-	.	-	.	3	13
5	11	20	15	57	34	14
5	11	20	15	57	34	15
9	.	7	.	30	9	16
.	.	.	.	12	.	17
29	22	53	26	191	114	18
6	5	11	4	27	41	19
11	11	20	17	63	56	20
46	35	64	63	201	124	21
30	20	33	46	114	82	22
7	3	6	4	26	15	23
2 469	1 896	3 611	3 697	9 664	10 228	24
287	196	500	503	1 478	1 368	25
13	9	10	9	24	17	26
282	259	526	540	957	1 143	27
332	369	428	738	1 346	2 208	28
3	2	6	6	35	30	29
.	4	.	4	26	9	30
.	.	.	.	28	11	31
26	6	49	16	126	46	32
46	32	122	83	257	181	33
51	14	103	42	252	70	34
1 317	949	1 710	1 634	4 630	4 920	35
19	11	33	23	100	54	36
63	29	88	76	288	123	37
.	4	.	-	33	9	38

3. Sozialversicherungspflichtig Beschäftigte am Wohnort am 30.6.2022
3.18 Landkreis

Lfd. Nr.	Wohnortkreis Arbeitsortland Arbeitsortkreis	Beschäftigte		
		insgesamt	männlich	weiblich
1	Sonneberg ¹⁾	23 262	12 457	10 805
	mit Arbeitsort in			
2	Schleswig-Holstein	16	.	.
3	Hamburg	16	.	.
4	Niedersachsen	35	29	6
5	Bremen	4	.	.
6	Nordrhein-Westfalen	104	72	32
7	Hessen	75	51	24
8	Rheinland-Pfalz	20	16	4
9	Baden-Württemberg	98	74	24
10	Bayern	7 035	4 064	2 971
11	München, Landeshauptstadt	60	40	20
12	Bamberg, Stadt	63	36	27
13	Coburg, Stadt	1 759	900	859
14	Coburg	2 551	1 477	1 074
15	Kronach	1 471	891	580
16	Kulmbach	73	30	43
17	Lichtenfels	463	252	211
18	Nürnberg, Stadt	106	80	26
19	Saarland	6	.	.
20	Berlin	32	24	8
21	Brandenburg	22	14	8
22	Mecklenburg-Vorpommern	8	4	4
23	Sachsen	88	56	32
24	Sachsen-Anhalt	27	19	8
25	Thüringen	15 676	8 000	7 676
26	Erfurt, Stadt	543	146	397
27	Suhl, Stadt	164	63	101
28	Schmalkalden-Meiningen	143	56	87
29	Hildburghausen	447	233	214
30	Ilm-Kreis	148	103	45
31	Sonneberg	13 623	7 059	6 564
32	Saalfeld-Rudolstadt	466	229	237

1) einschließlich Fälle ohne Angabe zum Arbeitsort

**nach Arbeitsortkreis sowie Altersgruppen und Geschlecht
Sonneberg**

Davon im Alter von ... Jahren						Lfd. Nr.
unter 30		30 bis unter 40		40 und mehr		
männlich	weiblich	männlich	weiblich	männlich	weiblich	
2 097	1 493	2 697	2 250	7 663	7 062	1
.	-	4	-	8	.	2
.	-	.	-	7	.	3
.	-	.	.	23	.	4
-	-	-	-	.	.	5
13	4	17	7	42	21	6
3	5	8	6	40	13	7
.	-	.	.	12	.	8
10	.	22	.	42	15	9
591	490	801	655	2 672	1 826	10
6	8	9	6	25	6	11
7	5	7	5	22	17	12
178	172	216	239	506	448	13
193	167	264	199	1 020	708	14
113	77	180	120	598	383	15
4	7	7	12	19	24	16
11	18	37	37	204	156	17
25	7	11	9	44	10	18
.	-	-	.	3	.	19
4	.	9	.	11	.	20
.	.	.	.	7	4	21
-	-	22
11	7	10	7	35	18	23
.	3	.	.	11	.	24
1 447	976	1 808	1 556	4 745	5 144	25
16	50	22	101	108	246	26
8	7	13	17	42	77	27
11	19	11	21	34	47	28
40	38	56	48	137	128	29
10	5	19	15	74	25	30
1 310	821	1 617	1 302	4 132	4 441	31
25	27	38	47	166	163	32

3. Sozialversicherungspflichtig Beschäftigte am Wohnort am 30.6.2022
3.19 Landkreis

Lfd. Nr.	Wohnortkreis Arbeitsortland Arbeitsortkreis	Beschäftigte		
		insgesamt	männlich	weiblich
1	Saalfeld-Rudolstadt ¹⁾	40 799	21 446	19 353
	mit Arbeitsort in			
2	Schleswig-Holstein	33	22	11
3	Hamburg	39	27	12
4	Niedersachsen	118	90	28
5	Bremen	7	.	.
6	Nordrhein-Westfalen	249	177	72
7	Hessen	243	181	62
8	Frankfurt am Main, Stadt	52	39	13
9	Rheinland-Pfalz	55	40	15
10	Baden-Württemberg	274	218	56
11	Bayern	1 930	1 374	556
12	München, Landeshauptstadt	110	83	27
13	Coburg, Stadt	61	36	25
14	Coburg	58	43	15
15	Kronach	922	584	338
16	Nürnberg, Stadt	65	47	18
17	Saarland	11	.	.
18	Berlin	120	79	41
19	Berlin, Stadt	120	79	41
20	Brandenburg	51	43	8
21	Mecklenburg-Vorpommern	29	16	13
22	Sachsen	405	275	130
23	Zwickau	53	38	15
24	Leipzig, Stadt	127	80	47
25	Sachsen-Anhalt	154	111	43
26	Halle (Saale), Stadt	61	41	20
27	Thüringen	37 078	18 779	18 299
28	Erfurt, Stadt	1 057	576	481
29	Gera, Stadt	200	87	113
30	Jena, Stadt	1 120	578	542
31	Suhl, Stadt	95	32	63
32	Weimar, Stadt	236	110	126
33	Wartburgkreis ²⁾	72	48	24
34	Schmalkalden-Meiningen	89	37	52
35	Gotha	135	107	28
36	Hildburghausen	72	36	36
37	Ilm-Kreis	1 212	777	435
38	Weimarer Land	358	158	200
39	Sonneberg	1 602	911	691
40	Saalfeld-Rudolstadt	28 297	13 793	14 504
41	Saale-Holzland-Kreis	410	225	185
42	Saale-Orla-Kreis	1 845	1 108	737
43	Greiz	132	90	42

1) einschließlich Fälle ohne Angabe zum Arbeitsort - 2) einschließlich Stadt Eisenach

nach Arbeitsortkreis sowie Altersgruppen und Geschlecht
Saalfeld-Rudolstadt

Davon im Alter von ... Jahren						Lfd. Nr.
unter 30		30 bis unter 40		40 und mehr		
männlich	weiblich	männlich	weiblich	männlich	weiblich	
3 223	2 353	4 824	4 206	13 399	12 794	1
4	-	3	4	15	7	2
5	3	7	4	15	5	3
7	9	17	4	66	15	4
.	5
19	14	29	12	129	46	6
9	11	39	19	133	32	7
3	.	9	.	27	7	8
6	.	9	.	25	12	9
19	9	38	15	161	32	10
148	65	257	111	969	380	11
7	4	9	6	67	17	12
.	3	.	12	24	10	13
5	.	5	.	33	11	14
80	27	137	59	367	252	15
3	.	9	.	35	12	16
.	17
9	3	19	7	51	31	18
9	3	19	7	51	31	19
.	-	.	5	27	3	20
.	21
51	25	46	32	178	73	22
4	-	3	3	31	12	23
13	14	13	8	54	25	24
13	7	18	9	80	27	25
3	.	9	.	29	14	26
2 926	2 203	4 326	3 978	11 527	12 118	27
85	66	116	124	375	291	28
21	19	20	21	46	73	29
110	121	157	143	311	278	30
3	8	6	10	23	45	31
11	23	27	30	72	73	32
6	4	10	4	32	16	33
6	7	6	5	25	40	34
20	4	27	7	60	17	35
4	7	13	6	19	23	36
111	60	181	119	485	256	37
22	40	43	39	93	121	38
130	100	207	134	574	457	39
2 179	1 586	3 208	3 085	8 406	9 833	40
42	28	49	55	134	102	41
158	118	215	178	735	441	42
9	6	21	9	60	27	43

3. Sozialversicherungspflichtig Beschäftigte am Wohnort am 30.6.2022
3.20 Landkreis

Lfd. Nr.	Wohnortkreis Arbeitsortland Arbeitsortkreis	Beschäftigte		
		insgesamt	männlich	weiblich
1	Saale-Holzland-Kreis ¹⁾	34 071	17 620	16 451
	mit Arbeitsort in			
2	Schleswig-Holstein	36	22	14
3	Hamburg	51	41	10
4	Hamburg, Freie und Hansestadt	51	41	10
5	Niedersachsen	123	101	22
6	Bremen	.	.	.
7	Nordrhein-Westfalen	264	208	56
8	Hessen	235	165	70
9	Frankfurt am Main, Stadt	66	35	31
10	Rheinland-Pfalz	77	66	11
11	Baden-Württemberg	219	178	41
12	Bayern	549	436	113
13	München, Landeshauptstadt	63	43	20
14	Nürnberg, Stadt	58	41	17
15	Saarland	.	.	.
16	Berlin	142	87	55
17	Berlin, Stadt	142	87	55
18	Brandenburg	79	52	27
19	Mecklenburg-Vorpommern	18	11	7
20	Sachsen	770	536	234
21	Chemnitz, Stadt	64	39	25
22	Zwickau	137	93	44
23	Dresden, Stadt	60	45	15
24	Leipzig, Stadt	260	182	78
25	Leipzig	58	47	11
26	Sachsen-Anhalt	854	501	353
27	Burgenlandkreis	643	361	282
28	Saalekreis	69	52	17
29	Thüringen	30 627	15 194	15 433
30	Erfurt, Stadt	647	395	252
31	Gera, Stadt	1 500	691	809
32	Jena, Stadt	9 891	4 573	5 318
33	Weimar, Stadt	319	147	172
34	Wartburgkreis ²⁾	73	29	44
35	Gotha	59	47	12
36	Ilm-Kreis	82	63	19
37	Weimarer Land	713	424	289
38	Saalfeld-Rudolstadt	302	161	141
39	Saale-Holzland-Kreis	15 490	7 718	7 772
40	Saale-Orla-Kreis	544	351	193
41	Greiz	800	464	336
42	Altenburger Land	103	64	39

1) einschließlich Fälle ohne Angabe zum Arbeitsort - 2) einschließlich Stadt Eisenach

nach Arbeitsortkreis sowie Altersgruppen und Geschlecht
Saale-Holzland-Kreis

Davon im Alter von ... Jahren						Lfd. Nr.
unter 30		30 bis unter 40		40 und mehr		
männlich	weiblich	männlich	weiblich	männlich	weiblich	
2 581	1 966	3 877	3 777	11 162	10 708	1
4	3	4	5	14	6	2
6	.	10	.	25	6	3
6	.	10	.	25	6	4
10	3	22	7	69	12	5
.	6
18	12	39	13	151	31	7
18	13	27	13	120	44	8
7	11	8	6	20	14	9
6	.	15	.	45	.	10
11	8	36	9	131	24	11
30	20	71	22	335	71	12
.	.	.	.	36	12	13
3	.	9	.	29	12	14
.	15
19	13	23	15	45	27	16
19	13	23	15	45	27	17
.	.	.	.	41	15	18
-	.	3	.	8	.	19
65	43	114	56	357	135	20
.	4	.	6	26	15	21
10	7	15	15	68	22	22
10	5	8	4	27	6	23
24	13	46	18	112	47	24
-	-	6	.	41	.	25
50	47	112	81	339	225	26
38	35	84	67	239	180	27
5	.	13	.	34	14	28
2 341	1 797	3 388	3 540	9 465	10 096	29
42	30	65	58	288	164	30
127	146	145	222	419	441	31
764	642	1 127	1 383	2 682	3 293	32
16	11	34	42	97	119	33
6	3	4	8	19	33	34
9	5	15	.	23	.	35
10	.	13	.	40	14	36
57	35	112	88	255	166	37
13	20	40	36	108	85	38
1 177	835	1 615	1 538	4 926	5 399	39
37	20	68	41	246	132	40
70	40	121	94	273	202	41
7	.	13	.	44	25	42

3. Sozialversicherungspflichtig Beschäftigte am Wohnort am 30.6.2022
3.21 Landkreis

Lfd. Nr.	Wohnortkreis Arbeitsortland Arbeitsortkreis	Beschäftigte		
		insgesamt	männlich	weiblich
1	Saale-Orla-Kreis ¹⁾	33 131	17 604	15 527
	mit Arbeitsort in			
2	Schleswig-Holstein	23	20	3
3	Hamburg	51	34	17
4	Hamburg, Freie und Hansestadt	51	34	17
5	Niedersachsen	93	75	18
6	Bremen	10	.	.
7	Nordrhein-Westfalen	184	144	40
8	Hessen	118	87	31
9	Rheinland-Pfalz	44	34	10
10	Baden-Württemberg	215	178	37
11	Bayern	3 295	1 912	1 383
12	München, Landeshauptstadt	66	40	26
13	Bayreuth, Stadt	79	53	26
14	Hof, Stadt	635	292	343
15	Hof	1 516	757	759
16	Kronach	228	149	79
17	Kulmbach	58	42	16
18	Nürnberg, Stadt	114	98	16
19	Saarland	17	14	3
20	Berlin	104	51	53
21	Berlin, Stadt	104	51	53
22	Brandenburg	52	40	12
23	Mecklenburg-Vorpommern	15	.	.
24	Sachsen	966	574	392
25	Chemnitz, Stadt	55	36	19
26	Vogtlandkreis	531	268	263
27	Zwickau	108	75	33
28	Leipzig, Stadt	92	64	28
29	Sachsen-Anhalt	131	87	44
30	Thüringen	27 812	14 336	13 476
31	Erfurt, Stadt	355	225	130
32	Gera, Stadt	641	271	370
33	Jena, Stadt	1 073	531	542
34	Weimar, Stadt	181	104	77
35	Weimarer Land	65	39	26
36	Sonneberg	60	34	26
37	Saalfeld-Rudolstadt	1 993	1 048	945
38	Saale-Holzland-Kreis	798	372	426
39	Saale-Orla-Kreis	21 547	11 084	10 463
40	Greiz	909	494	415

1) einschließlich Fälle ohne Angabe zum Arbeitsort

nach Arbeitsortkreis sowie Altersgruppen und Geschlecht
Saale-Orla-Kreis

Davon im Alter von ... Jahren						Lfd. Nr.
unter 30		30 bis unter 40		40 und mehr		
männlich	weiblich	männlich	weiblich	männlich	weiblich	
2 767	1 981	3 870	3 280	10 967	10 266	1
4	.	5	-	11	.	2
6	4	9	4	19	9	3
6	4	9	4	19	9	4
.	.	.	.	51	11	5
.	6
24	7	30	9	90	24	7
9	6	17	10	61	15	8
3	.	6	.	25	6	9
12	8	40	8	126	21	10
238	201	403	367	1 271	815	11
.	5	.	13	30	8	12
7	4	10	6	36	16	13
47	50	60	94	185	199	14
94	105	163	188	500	466	15
20	8	34	21	95	50	16
4	.	7	.	31	10	17
19	.	22	10	57	.	18
-	-	4	-	10	3	19
9	14	15	12	27	27	20
9	14	15	12	27	27	21
6	.	7	.	27	7	22
.	23
109	69	132	88	333	235	24
5	3	10	6	21	10	25
51	49	67	57	150	157	26
10	4	17	6	48	23	27
16	5	17	7	31	16	28
8	8	16	7	63	29	29
2 333	1 656	3 161	2 763	8 842	9 057	30
40	18	36	26	149	86	31
77	79	46	102	148	189	32
111	117	158	156	262	269	33
13	15	21	20	70	42	34
4	9	13	4	22	13	35
3	4	5	3	26	19	36
168	162	236	202	644	581	37
56	69	95	114	221	243	38
1 743	1 098	2 408	2 030	6 933	7 335	39
93	79	108	91	293	245	40

3. Sozialversicherungspflichtig Beschäftigte am Wohnort am 30.6.2022
3.22 Landkreis

Lfd. Nr.	Wohnortkreis Arbeitsortland Arbeitsortkreis	Beschäftigte		
		insgesamt	männlich	weiblich
1	Greiz ¹⁾	37 012	19 224	17 788
	mit Arbeitsort in			
2	Schleswig-Holstein	39	28	11
3	Hamburg	47	34	13
4	Niedersachsen	120	100	20
5	Bremen	4	.	.
6	Nordrhein-Westfalen	282	203	79
7	Hessen	195	163	32
8	Frankfurt am Main, Stadt	58	47	11
9	Rheinland-Pfalz	69	43	26
10	Baden-Württemberg	261	220	41
11	Bayern	952	743	209
12	München, Landeshauptstadt	98	73	25
13	Neumarkt i.d.OPf.	56	44	12
14	Hof, Stadt	56	34	22
15	Hof	69	45	24
16	Nürnberg, Stadt	78	63	15
17	Saarland	28	.	.
18	Berlin	136	91	45
19	Berlin, Stadt	136	91	45
20	Brandenburg	52	36	16
21	Mecklenburg-Vorpommern	23	18	5
22	Sachsen	4 223	2 386	1 837
23	Chemnitz, Stadt	172	116	56
24	Erzgebirgskreis	61	37	24
25	Vogtlandkreis	2 101	1 087	1 014
26	Zwickau	1 322	751	571
27	Dresden, Stadt	90	60	30
28	Leipzig, Stadt	258	181	77
29	Leipzig	75	50	25
30	Sachsen-Anhalt	304	174	130
31	Burgenlandkreis	160	87	73
32	Thüringen	30 276	14 956	15 320
33	Erfurt, Stadt	561	295	266
34	Gera, Stadt	6 568	2 716	3 852
35	Jena, Stadt	838	384	454
36	Weimar, Stadt	69	26	43
37	Weimarer Land	51	38	13
38	Saalfeld-Rudolstadt	103	64	39
39	Saale-Holzland-Kreis	1 417	734	683
40	Saale-Orla-Kreis	1 470	883	587
41	Greiz	18 411	9 308	9 103
42	Altenburger Land	608	371	237

1) einschließlich Fälle ohne Angabe zum Arbeitsort

**nach Arbeitsortkreis sowie Altersgruppen und Geschlecht
Greiz**

Davon im Alter von ... Jahren						Lfd. Nr.
unter 30		30 bis unter 40		40 und mehr		
männlich	weiblich	männlich	weiblich	männlich	weiblich	
2 856	1 979	4 009	3 729	12 359	12 080	1
4	.	4	.	20	8	2
7	.	8	.	19	9	3
6	.	13	4	81	.	4
-	-	.	-	-	.	5
22	12	48	12	133	55	6
12	3	36	5	115	24	7
6	.	13	.	28	7	8
.	3	.	5	36	18	9
23	6	33	14	164	21	10
43	20	106	47	594	142	11
7	5	16	5	50	15	12
.	.	.	.	37	.	13
.	.	.	.	25	17	14
3	.	6	.	36	19	15
.	.	.	.	53	12	16
.	.	9	.	14	.	17
10	6	26	11	55	28	18
10	6	26	11	55	28	19
5	.	6	.	25	12	20
5	.	3	.	10	.	21
332	257	529	417	1 525	1 163	22
15	8	27	14	74	34	23
4	5	8	5	25	14	24
151	143	232	224	704	647	25
108	74	172	130	471	367	26
13	10	13	10	34	10	27
25	11	42	19	114	47	28
4	.	8	.	38	15	29
17	21	37	37	120	72	30
5	9	21	23	61	41	31
2 367	1 638	3 142	3 170	9 447	10 512	32
54	36	42	48	199	182	33
449	443	561	797	1 706	2 612	34
66	74	98	135	220	245	35
.	3	.	4	17	36	36
-	.	12	.	26	9	37
6	7	12	5	46	27	38
108	61	169	187	457	435	39
106	78	205	137	572	372	40
1 489	903	1 929	1 795	5 890	6 405	41
58	28	86	55	227	154	42

3. Sozialversicherungspflichtig Beschäftigte am Wohnort am 30.6.2022
3.23 Landkreis

Lfd. Nr.	Wohnortkreis Arbeitsortland Arbeitsortkreis	Beschäftigte		
		insgesamt	männlich	weiblich
1	Altenburger Land ¹⁾	33 548	17 910	15 638
	mit Arbeitsort in			
2	Schleswig-Holstein	43	34	9
3	Hamburg	33	25	8
4	Niedersachsen	119	95	24
5	Bremen	23	.	.
6	Nordrhein-Westfalen	310	251	59
7	Hessen	162	129	33
8	Rheinland-Pfalz	43	37	6
9	Baden-Württemberg	249	218	31
10	Bayern	796	582	214
11	München, Landeshauptstadt	60	50	10
12	Regensburg, Stadt	135	36	99
13	Schwandorf	62	34	28
14	Saarland	10	.	.
15	Berlin	120	81	39
16	Berlin, Stadt	120	81	39
17	Brandenburg	81	64	17
18	Mecklenburg-Vorpommern	29	15	14
19	Sachsen	7 108	4 128	2 980
20	Chemnitz, Stadt	389	235	154
21	Erzgebirgskreis	68	47	21
22	Mittelsachsen	331	187	144
23	Vogtlandkreis	72	38	34
24	Zwickau	2 869	1 746	1 123
25	Dresden, Stadt	106	60	46
26	Leipzig, Stadt	1 347	788	559
27	Leipzig	1 720	899	821
28	Nordsachsen	129	81	48
29	Sachsen-Anhalt	1 002	626	376
30	Halle (Saale), Stadt	66	44	22
31	Burgenlandkreis	727	424	303
32	Saalekreis	105	72	33
33	Thüringen	23 420	11 597	11 823
34	Erfurt, Stadt	435	113	322
35	Gera, Stadt	1 458	694	764
36	Jena, Stadt	162	85	77
37	Saale-Holzland-Kreis	158	117	41
38	Greiz	730	508	222
39	Altenburger Land	20 257	9 923	10 334

1) einschließlich Fälle ohne Angabe zum Arbeitsort

**nach Arbeitsortkreis sowie Altersgruppen und Geschlecht
Altenburger Land**

Davon im Alter von ... Jahren						Lfd. Nr.
unter 30		30 bis unter 40		40 und mehr		
männlich	weiblich	männlich	weiblich	männlich	weiblich	
2 679	1 926	3 888	3 342	11 343	10 370	1
.	.	.	.	24	4	2
-	.	8	.	17	4	3
14	4	17	9	64	11	4
.	5
19	11	55	19	177	29	6
7	5	23	4	99	24	7
5	-	4	-	28	6	8
17	4	44	10	157	17	9
60	22	89	43	433	149	10
8	-	5	3	37	7	11
.	4	.	13	28	82	12
11	3	5	4	18	21	13
.	14
10	6	17	9	54	24	15
10	6	17	9	54	24	16
4	.	9	.	51	12	17
.	5	.	4	9	5	18
496	456	894	696	2 738	1 828	19
24	30	46	31	165	93	20
5	.	11	.	31	15	21
24	26	40	41	123	77	22
8	5	6	6	24	23	23
226	171	416	269	1 104	683	24
6	11	15	13	39	22	25
72	70	175	119	541	370	26
112	131	161	194	626	496	27
13	4	12	10	56	34	28
83	54	117	87	426	235	29
5	10	9	5	30	7	30
63	38	80	66	281	199	31
6	4	10	8	56	21	32
1 960	1 352	2 590	2 453	7 047	8 018	33
22	36	22	78	69	208	34
137	110	144	175	413	479	35
15	13	24	19	46	45	36
29	6	29	16	59	19	37
52	25	118	50	338	147	38
1 684	1 155	2 215	2 100	6 024	7 079	39

4. Sozialversicherungspflichtig Beschäftigte am Arbeitsort am 30.6.2022

4.1 Thüringen

Lfd. Nr.	Arbeitsortland Wohnortland Wohnortkreis	Beschäftigte		
		insgesamt	männlich	weiblich
1	Thüringen¹⁾	803 295	418 124	385 171
	mit Wohnort in			
2	Schleswig-Holstein	526	374	152
3	Herzogtum Lauenburg	50	39	11
4	Pinneberg	54	40	14
5	Stormarn	54	33	21
6	Hamburg	382	247	135
7	Hamburg, Freie und Hansestadt	382	247	135
8	Niedersachsen	4 864	3 232	1 632
9	Braunschweig, Stadt	140	93	47
10	Goslar	150	109	41
11	Helmstedt	55	37	18
12	Northeim	232	180	52
13	Göttingen	2 476	1 568	908
14	Region Hannover	357	238	119
15	Diepholz	58	38	20
16	Hildesheim	93	74	19
17	Schaumburg	52	41	11
18	Harburg	58	41	17
19	Oldenburg (Oldenburg), Stadt	57	34	23
20	Emsland	105	81	24
21	Osnabrück	57	46	11
22	Bremen	359	301	58
23	Bremen, Stadt	342	287	55
24	Nordrhein-Westfalen	3 731	2 647	1 084
25	Düsseldorf, Stadt	122	81	41
26	Duisburg, Stadt	67	47	20
27	Essen, Stadt	118	85	33
28	Wuppertal, Stadt	58	38	20
29	Kleve	82	54	28
30	Mettmann	95	75	20
31	Rhein-Kreis Neuss	74	49	25
32	Viersen	70	41	29
33	Wesel	78	57	21
34	Bonn, Stadt	106	63	43
35	Köln, Stadt	228	143	85
36	Städteregion Aachen	103	79	24
37	Rhein-Erft-Kreis	89	63	26
38	Rheinisch-Bergischer Kreis	64	49	15
39	Rhein-Sieg-Kreis	136	89	47
40	Münster, Stadt	62	45	17
41	Borken	57	42	15
42	Recklinghausen	144	110	34
43	Steinfurt	61	43	18
44	Warendorf	58	50	8
45	Bielefeld, Stadt	81	55	26
46	Gütersloh	109	84	25
47	Lippe	133	100	33
48	Paderborn	121	91	30
49	Bochum, Stadt	134	87	47
50	Dortmund, Stadt	175	113	62

1) einschließlich Fälle ohne Angabe zum Wohnort

**nach Wohnsitzkreis sowie Altersgruppen und Geschlecht
insgesamt**

Davon im Alter von ... Jahren						Lfd. Nr.
unter 30		30 bis unter 40		40 und mehr		
männlich	weiblich	männlich	weiblich	männlich	weiblich	
73 487	53 421	100 762	88 518	243 875	243 232	1
86	45	70	31	218	76	2
7	.	3	.	29	6	3
9	.	8	.	23	7	4
6	5	6	5	21	11	5
55	36	74	31	118	68	6
55	36	74	31	118	68	7
664	366	800	422	1 768	844	8
23	22	22	15	48	10	9
19	11	27	9	63	21	10
11	5	10	5	16	8	11
41	12	35	11	104	29	12
313	185	394	229	861	494	13
57	36	69	34	112	49	14
10	7	5	7	23	6	15
19	8	14	7	41	4	16
8	3	14	3	19	5	17
9	.	9	.	23	13	18
10	5	9	14	15	4	19
12	9	15	8	54	7	20
11	.	7	.	28	5	21
70	14	89	17	142	27	22
66	13	86	16	135	26	23
512	267	688	311	1 447	506	24
17	14	19	13	45	14	25
10	6	11	7	26	7	26
15	6	30	12	40	15	27
10	6	11	5	17	9	28
9	12	15	5	30	11	29
13	6	17	3	45	11	30
10	5	10	7	29	13	31
10	8	8	5	23	16	32
9	4	13	7	35	10	33
14	14	18	14	31	15	34
30	22	44	26	69	37	35
16	10	26	6	37	8	36
19	8	13	6	31	12	37
10	5	12	5	27	5	38
9	9	19	13	61	25	39
9	7	7	6	29	4	40
3	3	13	8	26	4	41
14	6	36	6	60	22	42
6	.	9	.	28	8	43
8	.	15	.	27	4	44
15	9	17	8	23	9	45
16	9	24	5	44	11	46
23	7	24	5	53	21	47
15	9	21	5	55	16	48
22	8	24	22	41	17	49
24	14	33	16	56	32	50

4. Sozialversicherungspflichtig Beschäftigte am Arbeitsort am 30.6.2022

Noch 4.1 Thüringen

Lfd. Nr.	Arbeitsortland Wohnortland Wohnortkreis	Beschäftigte		
		insgesamt	männlich	weiblich
	Noch: Nordrhein-Westfalen			
51	Ennepe-Ruhr-Kreis	82	60	22
52	Hochsauerlandkreis	68	51	17
53	Märkischer Kreis	63	45	18
54	Siegen-Wittgenstein	61	47	14
55	Soest	70	43	27
56	Unna	80	50	30
57	Hessen	7 726	5 133	2 593
58	Darmstadt, Wissenschaftsstadt	60	42	18
59	Frankfurt am Main, Stadt	270	190	80
60	Offenbach am Main, Stadt	61	41	20
61	Wiesbaden, Landeshauptstadt	95	63	32
62	Bergstraße	58	40	18
63	Darmstadt-Dieburg	83	60	23
64	Groß-Gerau	82	57	25
65	Hochtaunuskreis	55	41	14
66	Main-Kinzig-Kreis	287	195	92
67	Main-Taunus-Kreis	73	48	25
68	Offenbach	118	89	29
69	Wetteraukreis	127	89	38
70	Gießen	123	86	37
71	Lahn-Dill-Kreis	66	42	24
72	Marburg-Biedenkopf	115	75	40
73	Vogelsbergkreis	85	61	24
74	Kassel, documenta-Stadt	264	154	110
75	Fulda	812	551	261
76	Hersfeld-Rotenburg	2 271	1 519	752
77	Kassel	226	150	76
78	Schwalm-Eder-Kreis	216	142	74
79	Waldeck-Frankenberg	77	56	21
80	Werra-Meißner-Kreis	1 996	1 262	734
81	Rheinland-Pfalz	888	587	301
82	Westerwaldkreis	58	42	16
83	Mainz, kreisfreie Stadt	76	42	34
84	Baden-Württemberg	2 752	1 816	936
85	Stuttgart, Landeshauptstadt	153	92	61
86	Böblingen	131	82	49
87	Esslingen	180	133	47
88	Göppingen	60	51	9
89	Ludwigsburg	151	102	49
90	Rems-Murr-Kreis	87	60	27
91	Heilbronn, Universitätsstadt	71	31	40
92	Heilbronn	175	79	96
93	Schwäbisch Hall	69	49	20
94	Main-Tauber-Kreis	50	41	9
95	Ostalbkreis	88	67	21
96	Karlsruhe, Stadt	77	52	25
97	Karlsruhe	101	74	27
98	Heidelberg, Stadt	56	34	22
99	Mannheim, Universitätsstadt	107	67	40
100	Rhein-Neckar-Kreis	153	91	62

nach Wohnsitzkreis sowie Altersgruppen und Geschlecht

insgesamt

Davon im Alter von ... Jahren						Lfd. Nr.
unter 30		30 bis unter 40		40 und mehr		
männlich	weiblich	männlich	weiblich	männlich	weiblich	
9	3	9	6	42	13	51
16	.	11	.	24	12	52
11	9	7	3	27	6	53
5	.	18	.	24	9	54
7	5	9	8	27	14	55
9	6	12	10	29	14	56
1 054	564	1 261	668	2 818	1 361	57
13	7	14	6	15	5	58
36	16	55	28	99	36	59
7	5	7	7	27	8	60
12	7	13	13	38	12	61
8	3	7	3	25	12	62
13	3	17	6	30	14	63
15	8	16	5	26	12	64
6	3	7	3	28	8	65
34	12	50	27	111	53	66
12	4	11	9	25	12	67
17	6	22	7	50	16	68
21	10	20	11	48	17	69
18	11	20	10	48	16	70
6	3	12	10	24	11	71
13	12	23	14	39	14	72
7	3	15	4	39	17	73
40	29	50	38	64	43	74
113	56	134	68	304	137	75
330	164	351	174	838	414	76
24	17	40	15	86	44	77
23	19	28	16	91	39	78
4	3	10	10	42	8	79
263	152	325	176	674	406	80
121	68	156	98	310	135	81
6	3	9	5	27	8	82
12	9	15	18	15	7	83
361	228	465	279	990	429	84
18	19	36	13	38	29	85
24	14	18	14	40	21	86
26	9	34	16	73	22	87
4	.	9	.	38	5	88
30	11	26	14	46	24	89
8	5	9	9	43	13	90
10	12	8	9	13	19	91
13	19	17	16	49	61	92
10	5	12	7	27	8	93
6	.	13	4	22	.	94
12	4	15	9	40	8	95
13	8	21	8	18	9	96
14	5	17	12	43	10	97
5	6	13	12	16	4	98
14	16	23	6	30	18	99
15	12	27	25	49	25	100

4. Sozialversicherungspflichtig Beschäftigte am Arbeitsort am 30.6.2022

Noch 4.1 Thüringen

Lfd. Nr.	Arbeitsortland Wohnortland Wohnortkreis	Beschäftigte		
		insgesamt	männlich	weiblich
	Noch: Baden-Württemberg			
101	Freiburg im Breisgau, Stadt	56	31	25
102	Ortenaukreis	52	33	19
103	Konstanz	65	47	18
104	Reutlingen	52	36	16
105	Tübingen	56	34	22
106	Alb-Donau-Kreis	53	41	12
107	Ravensburg	53	37	16
108	Bayern	10 237	6 405	3 832
109	München, Landeshauptstadt	447	273	174
110	Berchtesgadener Land	134	41	93
111	Erding	51	39	12
112	Freising	61	48	13
113	Fürstenfeldbruck	64	38	26
114	München	106	70	36
115	Rosenheim	76	49	27
116	Traunstein	89	54	35
117	Regensburg, Stadt	61	33	28
118	Bamberg, Stadt	85	51	34
119	Bayreuth, Stadt	67	42	25
120	Coburg, Stadt	645	391	254
121	Hof, Stadt	212	164	48
122	Bamberg	159	97	62
123	Bayreuth	71	47	24
124	Coburg	2 022	1 075	947
125	Hof	404	270	134
126	Kronach	1 316	797	519
127	Kulmbach	97	63	34
128	Lichtenfels	229	163	66
129	Wunsiedel i.Fichtelgebirge	60	47	13
130	Nürnberg, Stadt	212	137	75
131	Ansbach	68	43	25
132	Nürnberger Land	74	51	23
133	Schweinfurt, Stadt	63	41	22
134	Würzburg, Stadt	72	50	22
135	Aschaffenburg	80	58	22
136	Bad Kissingen	205	135	70
137	Rhön-Grabfeld	808	483	325
138	Haßberge	104	70	34
139	Main-Spessart	52	39	13
140	Schweinfurt	108	69	39
141	Würzburg	88	59	29
142	Augsburg, Stadt	63	53	10
143	Augsburg	56	43	13
144	Donau-Ries	57	40	17
145	Saarland	116	81	35
146	Regionalverband Saarbrücken	52	36	16
147	Berlin	2 087	1 305	782
148	Berlin, Stadt	2 087	1 305	782
149	Brandenburg	1 806	1 361	445
150	Cottbus, Stadt	81	64	17

nach Wohnsitzkreis sowie Altersgruppen und Geschlecht

insgesamt

Davon im Alter von ... Jahren						Lfd. Nr.
unter 30		30 bis unter 40		40 und mehr		
männlich	weiblich	männlich	weiblich	männlich	weiblich	
8	10	8	7	15	8	101
6	3	7	8	20	8	102
13	4	11	6	23	8	103
8	6	7	4	21	6	104
4	8	7	8	23	6	105
12	3	5	4	24	5	106
6	.	6	.	25	7	107
1 328	890	1 679	1 065	3 398	1 877	108
48	32	84	71	141	71	109
6	29	14	41	21	23	110
9	4	6	5	24	3	111
8	6	16	.	24	.	112
7	.	7	.	24	15	113
13	7	17	14	40	15	114
9	7	11	4	29	16	115
11	15	19	10	24	10	116
12	12	10	10	11	6	117
6	13	21	9	24	12	118
13	8	10	10	19	7	119
84	65	124	83	183	106	120
49	10	51	13	64	25	121
18	15	19	15	60	32	122
11	4	8	10	28	10	123
212	173	307	250	556	524	124
37	25	69	27	164	82	125
160	128	209	108	428	283	126
16	11	10	9	37	14	127
34	25	48	20	81	21	128
13	.	4	.	30	8	129
29	23	36	27	72	25	130
8	7	8	6	27	12	131
11	3	12	3	28	17	132
9	8	9	6	23	8	133
5	13	26	.	19	.	134
15	4	8	9	35	9	135
20	14	35	16	80	40	136
114	75	102	75	267	175	137
22	9	17	10	31	15	138
13	3	10	4	16	6	139
10	8	17	9	42	22	140
10	7	13	10	36	12	141
9	.	21	5	23	.	142
8	5	10	-	25	8	143
6	4	14	6	20	7	144
25	8	25	15	31	12	145
15	.	9	.	12	8	146
179	113	398	269	728	400	147
179	113	398	269	728	400	148
177	87	267	103	917	255	149
14	4	8	7	42	6	150

4. Sozialversicherungspflichtig Beschäftigte am Arbeitsort am 30.6.2022

Noch 4.1 Thüringen

Lfd. Nr.	Arbeitsortland Wohnortland Wohnortkreis	Beschäftigte		
		insgesamt	männlich	weiblich
	Noch: Brandenburg			
151	Potsdam, Stadt	115	75	40
152	Barnim	104	74	30
153	Dahme-Spreewald	157	120	37
154	Elbe-Elster	132	99	33
155	Havelland	102	78	24
156	Märkisch-Oderland	112	91	21
157	Oberhavel	102	77	25
158	Oberspreewald-Lausitz	95	69	26
159	Oder-Spree	118	88	30
160	Potsdam-Mittelmark	199	147	52
161	Spree-Neiße	97	83	14
162	Teltow-Fläming	189	144	45
163	Uckermark	52	46	6
164	Mecklenburg-Vorpommern	861	612	249
165	Rostock, Hanse- und Universitätsstadt	106	73	33
166	Schwerin, Landeshauptstadt	50	27	23
167	Mecklenburgische Seenplatte	149	104	45
168	Landkreis Rostock	100	72	28
169	Vorpommern-Rügen	149	100	49
170	Nordwestmecklenburg	51	40	11
171	Vorpommern-Greifswald	164	130	34
172	Ludwigslust-Parchim	92	66	26
173	Sachsen	17 818	10 886	6 932
174	Chemnitz, Stadt	711	490	221
175	Erzgebirgskreis	692	502	190
176	Mittelsachsen	823	572	251
177	Vogtlandkreis	3 353	1 806	1 547
178	Zwickau	4 543	2 625	1 918
179	Dresden, Stadt	986	677	309
180	Bautzen	304	206	98
181	Görlitz	195	159	36
182	Meißen	308	232	76
183	Sächsische Schweiz-Osterzgebirge	288	185	103
184	Leipzig, Stadt	2 967	1 817	1 150
185	Leipzig	2 134	1 250	884
186	Nordsachsen	514	365	149
187	Sachsen-Anhalt	14 535	8 814	5 721
188	Dessau-Roßlau, Stadt	143	114	29
189	Halle (Saale), Stadt	892	560	332
190	Magdeburg, Landeshauptstadt	366	228	138
191	Anhalt-Bitterfeld	272	204	68
192	Börde	184	126	58
193	Burgenlandkreis	7 256	4 146	3 110
194	Harz	464	309	155
195	Jerichower Land	122	86	36
196	Mansfeld-Südharz	3 137	1 891	1 246
197	Saalekreis	983	625	358
198	Salzlandkreis	324	236	88
199	Stendal	106	77	29
200	Wittenberg	245	184	61

nach Wohnsitzkreis sowie Altersgruppen und Geschlecht

insgesamt

Davon im Alter von ... Jahren						Lfd. Nr.
unter 30		30 bis unter 40		40 und mehr		
männlich	weiblich	männlich	weiblich	männlich	weiblich	
14	10	18	11	43	19	151
7	5	11	7	56	18	152
16	3	29	11	75	23	153
13	4	15	5	71	24	154
11	7	16	4	51	13	155
11	4	15	6	65	11	156
11	8	12	6	54	11	157
9	6	9	7	51	13	158
12	9	16	7	60	14	159
14	10	34	7	99	35	160
8	3	17	4	58	7	161
21	8	37	10	86	27	162
5	-	13	.	28	.	163
91	44	129	81	392	124	164
13	5	11	19	49	9	165
.	6	.	8	19	9	166
13	8	27	13	64	24	167
8	4	14	6	50	18	168
17	9	15	13	68	27	169
3	3	10	3	27	5	170
19	6	37	15	74	13	171
12	3	13	4	41	19	172
1 764	1 299	2 824	1 981	6 298	3 652	173
78	44	142	78	270	99	174
67	44	122	50	313	96	175
79	49	122	49	371	153	176
325	246	438	364	1 043	937	177
375	302	650	540	1 600	1 076	178
145	77	198	109	334	123	179
25	22	41	26	140	50	180
15	7	37	9	107	20	181
26	10	49	19	157	47	182
24	38	46	23	115	42	183
392	310	595	430	830	410	184
169	130	295	229	786	525	185
44	20	89	55	232	74	186
1 442	919	2 085	1 488	5 287	3 314	187
23	7	24	8	67	14	188
107	82	145	101	308	149	189
38	27	66	35	124	76	190
35	12	42	16	127	40	191
21	12	28	12	77	34	192
690	461	999	797	2 457	1 852	193
59	23	67	45	183	87	194
7	.	25	.	54	28	195
300	190	453	337	1 138	719	196
87	50	126	78	412	230	197
44	31	49	26	143	31	198
11	5	13	8	53	16	199
14	16	45	16	125	29	200

4. Sozialversicherungspflichtig Beschäftigte am Arbeitsort am 30.6.2022

Noch 4.1 Thüringen

Lfd. Nr.	Arbeitsortland Wohnortland Wohnortkreis	Beschäftigte		
		insgesamt	männlich	weiblich
201	Thüringen	728 222	369 100	359 122
202	Erfurt, Stadt	78 648	39 660	38 988
203	Gera, Stadt	30 437	15 158	15 279
204	Jena, Stadt	39 489	20 363	19 126
205	Suhl, Stadt	12 100	5 949	6 151
206	Weimar, Stadt	22 140	10 979	11 161
207	Eichsfeld	29 374	15 278	14 096
208	Nordhausen	26 500	13 345	13 155
209	Wartburgkreis ²⁾	54 352	28 086	26 266
210	Unstrut-Hainich-Kreis	36 700	18 568	18 132
211	Kyffhäuserkreis	23 244	11 915	11 329
212	Schmalkalden-Meiningen	43 000	21 636	21 364
213	Gotha	52 353	26 824	25 529
214	Sömmerda	25 072	12 790	12 282
215	Hildburghausen	19 310	9 668	9 642
216	Ilm-Kreis	39 049	20 275	18 774
217	Weimarer Land	31 565	15 744	15 821
218	Sonneberg	15 676	8 000	7 676
219	Saalfeld-Rudolstadt	37 078	18 779	18 299
220	Saale-Holzland-Kreis	30 627	15 194	15 433
221	Saale-Orla-Kreis	27 812	14 336	13 476
222	Greiz	30 276	14 956	15 320
223	Altenburger Land	23 420	11 597	11 823
224	Ausland	5 681	4 798	883

2) einschließlich Stadt Eisenach

nach Wohnsitzkreis sowie Altersgruppen und Geschlecht

insgesamt

Davon im Alter von ... Jahren						Lfd. Nr.
unter 30		30 bis unter 40		40 und mehr		
männlich	weiblich	männlich	weiblich	männlich	weiblich	
64 257	47 917	88 437	81 494	216 406	229 711	201
7 752	6 773	11 022	10 106	20 886	22 109	202
2 954	2 148	3 792	3 531	8 412	9 600	203
4 046	3 440	6 264	5 304	10 053	10 382	204
1 073	800	1 262	1 214	3 614	4 137	205
2 002	1 677	2 857	2 833	6 120	6 651	206
2 700	1 651	3 609	3 035	8 969	9 410	207
2 345	1 674	3 152	2 871	7 848	8 610	208
4 859	3 354	6 402	5 742	16 825	17 170	209
3 067	2 290	4 178	4 007	11 323	11 835	210
1 975	1 316	2 735	2 453	7 205	7 560	211
3 774	2 698	4 995	4 573	12 867	14 093	212
4 817	3 553	6 076	5 697	15 931	16 279	213
2 020	1 441	2 777	2 589	7 993	8 252	214
1 623	1 199	2 270	2 063	5 775	6 380	215
3 407	2 385	5 020	4 319	11 848	12 070	216
2 469	1 896	3 611	3 697	9 664	10 228	217
1 447	976	1 808	1 556	4 745	5 144	218
2 926	2 203	4 326	3 978	11 527	12 118	219
2 341	1 797	3 388	3 540	9 465	10 096	220
2 333	1 656	3 161	2 763	8 842	9 057	221
2 367	1 638	3 142	3 170	9 447	10 512	222
1 960	1 352	2 590	2 453	7 047	8 018	223
1 180	472	1 220	118	2 398	293	224

4. Sozialversicherungspflichtig Beschäftigte am Arbeitsort am 30.6.2022

4.2 Stadt

Lfd. Nr.	Arbeitsortkreis Wohnortland Wohnortkreis	Beschäftigte		
		insgesamt	männlich	weiblich
1	Erfurt, Stadt ¹⁾	113 429	56 052	57 377
	mit Wohnort in			
2	Schleswig-Holstein	95	59	36
3	Hamburg	116	60	56
4	Hamburg, Freie und Hansestadt	116	60	56
5	Niedersachsen	431	259	172
6	Göttingen	80	41	39
7	Region Hannover	89	50	39
8	Bremen	24	16	8
9	Nordrhein-Westfalen	769	479	290
10	Köln, Stadt	81	42	39
11	Hessen	705	430	275
12	Frankfurt am Main, Stadt	63	39	24
13	Fulda	55	42	13
14	Hersfeld-Rotenburg	135	81	54
15	Werra-Meißner-Kreis	64	34	30
16	Rheinland-Pfalz	172	104	68
17	Baden-Württemberg	523	309	214
18	Böblingen	50	22	28
19	Bayern	1 116	597	519
20	München, Landeshauptstadt	141	68	73
21	Berchtesgadener Land	118	33	85
22	Coburg	65	28	37
23	Saarland	30	13	17
24	Berlin	665	351	314
25	Berlin, Stadt	665	351	314
26	Brandenburg	331	232	99
27	Mecklenburg-Vorpommern	161	91	70
28	Sachsen	1 691	1 047	644
29	Chemnitz, Stadt	98	60	38
30	Erzgebirgskreis	70	49	21
31	Mittelsachsen	84	60	24
32	Vogtlandkreis	121	72	49
33	Zwickau	184	113	71
34	Dresden, Stadt	184	111	73
35	Leipzig, Stadt	591	354	237
36	Leipzig	127	72	55
37	Nordsachsen	63	45	18
38	Sachsen-Anhalt	1 720	1 064	656
39	Halle (Saale), Stadt	216	125	91
40	Magdeburg, Landeshauptstadt	160	79	81
41	Anhalt-Bitterfeld	58	45	13
42	Börde	70	47	23
43	Burgenlandkreis	408	247	161
44	Harz	53	34	19
45	Mansfeld-Südharz	332	202	130
46	Saalekreis	154	99	55
47	Salzlandkreis	105	81	24
48	Thüringen	103 917	50 099	53 818
49	Erfurt, Stadt	62 006	29 424	32 582
50	Gera, Stadt	774	438	336

1) einschließlich Fälle ohne Angabe zum Wohnort

**nach Wohnsitzkreis sowie Altersgruppen und Geschlecht
Erfurt**

Davon im Alter von ... Jahren						Lfd. Nr.
unter 30		30 bis unter 40		40 und mehr		
männlich	weiblich	männlich	weiblich	männlich	weiblich	
10 370	9 162	13 951	14 189	31 731	34 026	1
13	9	16	13	30	14	2
12	18	15	15	33	23	3
12	18	15	15	33	23	4
66	51	66	50	127	71	5
10	12	14	13	17	14	6
17	13	10	8	23	18	7
4	.	7	.	5	.	8
84	77	117	85	278	128	9
5	11	13	9	24	19	10
75	59	85	76	270	140	11
7	4	10	10	22	10	12
9	.	6	.	27	7	13
10	7	11	16	60	31	14
4	6	11	7	19	17	15
21	14	21	24	62	30	16
62	60	82	67	165	87	17
12	7	3	9	7	12	18
112	135	155	190	330	194	19
11	12	22	33	35	28	20
6	28	11	38	16	19	21
.	8	.	6	23	23	22
5	.	3	.	5	.	23
52	40	97	99	202	175	24
52	40	97	99	202	175	25
32	19	45	22	155	58	26
15	8	16	29	60	33	27
177	146	315	226	555	272	28
9	6	12	19	39	13	29
7	7	15	7	27	7	30
6	3	16	9	38	12	31
9	8	19	9	44	32	32
16	11	37	22	60	38	33
21	22	37	28	53	23	34
84	66	116	98	154	73	35
5	11	23	14	44	30	36
4	-	13	5	28	13	37
189	133	247	169	628	354	38
27	29	34	30	64	32	39
12	10	21	17	46	54	40
6	3	12	3	27	7	41
12	.	10	.	25	18	42
32	26	55	50	160	85	43
3	.	10	.	21	12	44
39	33	52	31	111	66	45
16	13	19	13	64	29	46
23	8	16	9	42	7	47
9 286	8 348	12 457	13 088	28 356	32 382	48
5 989	5 458	8 044	8 165	15 391	18 959	49
69	30	79	80	290	226	50

4. Sozialversicherungspflichtig Beschäftigte am Arbeitsort am 30.6.2022

Noch: 4.2 Stadt

Lfd. Nr.	Arbeitsortkreis Wohnortland Wohnortkreis	Beschäftigte		
		insgesamt	männlich	weiblich
	Noch: Thüringen			
51	Jena, Stadt	1 395	843	552
52	Suhl, Stadt	681	318	363
53	Weimar, Stadt	2 995	1 757	1 238
54	Eichsfeld	465	280	185
55	Nordhausen	607	342	265
56	Wartburgkreis ²⁾	1 497	667	830
57	Unstrut-Hainich-Kreis	2 384	1 218	1 166
58	Kyffhäuserkreis	2 001	866	1 135
59	Schmalkalden-Meiningen	1 390	724	666
60	Gotha	6 915	3 253	3 662
61	Sömmerda	6 998	3 254	3 744
62	Hildburghausen	544	210	334
63	Ilm-Kreis	5 335	2 490	2 845
64	Weimarer Land	4 332	2 265	2 067
65	Sonneberg	543	146	397
66	Saalfeld-Rudolstadt	1 057	576	481
67	Saale-Holzland-Kreis	647	395	252
68	Saale-Orla-Kreis	355	225	130
69	Greiz	561	295	266
70	Altenburger Land	435	113	322
71	Ausland	850	775	75

1) einschließlich Fälle ohne Angabe zum Wohnort - 2) einschließlich Stadt Eisenach

nach Wohnsitzkreis sowie Altersgruppen und Geschlecht

Erfurt

Davon im Alter von ... Jahren							Lfd. Nr.
unter 30		30 bis unter 40		40 und mehr			
männlich	weiblich	männlich	weiblich	männlich	weiblich		
166	108	187	161	490	283	51	
44	67	75	68	199	228	52	
256	161	463	328	1 038	749	53	
67	42	42	27	171	116	54	
62	32	60	57	220	176	55	
107	156	149	184	411	490	56	
165	175	269	275	784	716	57	
150	184	211	286	505	665	58	
140	107	129	137	455	422	59	
552	533	652	833	2 049	2 296	60	
503	432	687	775	2 064	2 537	61	
39	61	44	74	127	199	62	
431	370	563	700	1 496	1 775	63	
287	196	500	503	1 478	1 368	64	
16	50	22	101	108	246	65	
85	66	116	124	375	291	66	
42	30	65	58	288	164	67	
40	18	36	26	149	86	68	
54	36	42	48	199	182	69	
22	36	22	78	69	208	70	
145	28	194	16	436	31	71	

4. Sozialversicherungspflichtig Beschäftigte am Arbeitsort am 30.6.2022

4.3 Stadt

Lfd. Nr.	Arbeitsortkreis Wohnortland Wohnortkreis	Beschäftigte		
		insgesamt	männlich	weiblich
1	Gera, Stadt ¹⁾	38 400	17 875	20 525
	mit Wohnort in			
2	Schleswig-Holstein	29	18	11
3	Hamburg	15	11	4
4	Niedersachsen	109	59	50
5	Bremen	18	11	7
6	Nordrhein-Westfalen	333	228	105
7	Lippe	73	57	16
8	Hessen	96	55	41
9	Rheinland-Pfalz	54	32	22
10	Baden-Württemberg	97	66	31
11	Bayern	233	142	91
12	Saarland	5	.	.
13	Berlin	129	84	45
14	Berlin, Stadt	129	84	45
15	Brandenburg	103	72	31
16	Mecklenburg-Vorpommern	30	.	.
17	Sachsen	2 090	1 153	937
18	Chemnitz, Stadt	171	110	61
19	Erzgebirgskreis	133	87	46
20	Mittelsachsen	112	72	40
21	Vogtlandkreis	225	107	118
22	Zwickau	814	402	412
23	Dresden, Stadt	75	47	28
24	Leipzig, Stadt	297	168	129
25	Leipzig	149	88	61
26	Sachsen-Anhalt	1 417	742	675
27	Burgenlandkreis	1 228	624	604
28	Thüringen	33 409	14 961	18 448
29	Erfurt, Stadt	137	82	55
30	Gera, Stadt	21 893	9 844	12 049
31	Jena, Stadt	555	303	252
32	Weimar, Stadt	91	51	40
33	Ilm-Kreis	54	36	18
34	Weimarer Land	82	47	35
35	Saalfeld-Rudolstadt	200	87	113
36	Saale-Holzland-Kreis	1 500	691	809
37	Saale-Orla-Kreis	641	271	370
38	Greiz	6 568	2 716	3 852
39	Altenburger Land	1 458	694	764
40	Ausland	192	.	.

1) einschließlich Fälle ohne Angabe zum Wohnort

nach Wohnsitzkreis sowie Altersgruppen und Geschlecht

Gera

Davon im Alter von ... Jahren						Lfd. Nr.
unter 30		30 bis unter 40		40 und mehr		
männlich	weiblich	männlich	weiblich	männlich	weiblich	
3 776	3 022	4 359	4 756	9 740	12 747	1
4	.	3	.	11	7	2
.	-	.	.	7	.	3
12	13	21	16	26	21	4
.	.	.	.	5	3	5
55	20	66	40	107	45	6
14	.	14	.	29	13	7
12	8	9	9	34	24	8
11	4	10	9	11	9	9
26	8	18	6	22	17	10
35	20	39	33	68	38	11
.	12
5	.	31	.	48	28	13
5	.	31	.	48	28	14
4	7	9	7	59	17	15
.	16
217	180	300	245	636	512	17
24	12	33	16	53	33	18
15	7	13	6	59	33	19
14	7	20	8	38	25	20
14	25	30	21	63	72	21
70	74	107	108	225	230	22
13	5	10	12	24	11	23
37	25	51	43	80	61	24
12	12	22	17	54	32	25
178	133	180	184	384	358	26
154	121	155	167	315	316	27
3 144	2 613	3 586	4 177	8 231	11 658	28
21	17	19	14	42	24	29
2 144	1 689	2 520	2 722	5 180	7 638	30
77	57	70	76	156	119	31
11	9	11	14	29	17	32
13	6	6	3	17	9	33
13	9	10	9	24	17	34
21	19	20	21	46	73	35
127	146	145	222	419	441	36
77	79	46	102	148	189	37
449	443	561	797	1 706	2 612	38
137	110	144	175	413	479	39
50	.	66	.	.	.	40

4. Sozialversicherungspflichtig Beschäftigte am Arbeitsort am 30.6.2022

4.4 Stadt

Lfd. Nr.	Arbeitsortkreis Wohnortland Wohnortkreis	Beschäftigte		
		insgesamt	männlich	weiblich
1	Jena, Stadt ¹⁾	60 206	30 135	30 071
	mit Wohnort in			
2	Schleswig-Holstein	61	41	20
3	Hamburg	48	27	21
4	Niedersachsen	279	196	83
5	Göttingen	72	51	21
6	Bremen	19	10	9
7	Nordrhein-Westfalen	368	219	149
8	Hessen	253	160	93
9	Rheinland-Pfalz	78	47	31
10	Baden-Württemberg	431	204	227
11	Heilbronn	83	11	72
12	Bayern	571	358	213
13	München, Landeshauptstadt	73	45	28
14	Saarland	10	7	3
15	Berlin	304	177	127
16	Berlin, Stadt	304	177	127
17	Brandenburg	176	121	55
18	Mecklenburg-Vorpommern	81	50	31
19	Sachsen	1 590	964	626
20	Chemnitz, Stadt	55	35	20
21	Erzgebirgskreis	65	42	23
22	Mittelsachsen	118	95	23
23	Vogtlandkreis	108	65	43
24	Zwickau	142	76	66
25	Dresden, Stadt	220	143	77
26	Meißen	65	49	16
27	Leipzig, Stadt	586	331	255
28	Leipzig	103	57	46
29	Sachsen-Anhalt	1 226	650	576
30	Halle (Saale), Stadt	132	72	60
31	Burgenlandkreis	790	403	387
32	Saalekreis	91	51	40
33	Thüringen	54 436	26 669	27 767
34	Erfurt, Stadt	1 345	714	631
35	Gera, Stadt	1 261	642	619
36	Jena, Stadt	31 652	15 706	15 946
37	Weimar, Stadt	1 879	934	945
38	Eichsfeld	57	33	24
39	Nordhausen	60	29	31
40	Wartburgkreis ²⁾	183	77	106
41	Unstrut-Hainich-Kreis	129	64	65
42	Kyffhäuserkreis	98	50	48
43	Schmalkalden-Meiningen	130	73	57
44	Gotha	206	109	97
45	Sömmerda	216	103	113
46	Hildburghausen	63	31	32
47	Ilm-Kreis	295	148	147
48	Weimarer Land	3 707	1 765	1 942
49	Saalfeld-Rudolstadt	1 120	578	542
50	Saale-Holzland-Kreis	9 891	4 573	5 318

1) einschließlich Fälle ohne Angabe zum Wohnort - 2) einschließlich Stadt Eisenach

nach Wohnsitzkreis sowie Altersgruppen und Geschlecht

Jena

Davon im Alter von ... Jahren						Lfd. Nr.
unter 30		30 bis unter 40		40 und mehr		
männlich	weiblich	männlich	weiblich	männlich	weiblich	
5 922	5 359	9 020	8 394	15 193	16 318	1
13	8	6	5	22	7	2
7	4	8	3	12	14	3
39	20	50	27	107	36	4
6	.	8	.	37	14	5
.	.	5	.	.	3	6
53	46	56	51	110	52	7
35	33	49	28	76	32	8
12	10	15	12	20	9	9
47	55	64	61	93	111	10
.	14	.	11	6	47	11
86	65	116	74	156	74	12
7	4	19	15	19	9	13
.	.	3	.	.	-	14
19	28	70	53	88	46	15
19	28	70	53	88	46	16
32	13	29	16	60	26	17
10	9	12	7	28	15	18
220	187	302	225	442	214	19
5	3	14	14	16	3	20
5	11	8	7	29	5	21
24	9	14	4	57	10	22
23	14	12	10	30	19	23
17	22	19	17	40	27	24
33	19	56	30	54	28	25
4	.	8	.	37	9	26
83	82	130	100	118	73	27
10	7	19	15	28	24	28
142	128	168	172	340	276	29
19	16	22	22	31	22	30
83	69	115	110	205	208	31
7	10	12	16	32	14	32
5 145	4 733	8 013	7 648	13 511	15 386	33
127	158	254	236	333	237	34
98	95	192	192	352	332	35
3 199	2 877	5 010	4 382	7 497	8 687	36
168	187	282	286	484	472	37
17	13	7	6	9	5	38
10	11	5	8	14	12	39
25	24	20	26	32	56	40
21	26	9	13	34	26	41
11	9	12	7	27	32	42
20	13	17	10	36	34	43
29	28	30	26	50	43	44
18	23	28	20	57	70	45
8	8	6	7	17	17	46
34	29	41	44	73	74	47
282	259	526	540	957	1 143	48
110	121	157	143	311	278	49
764	642	1 127	1 383	2 682	3 293	50

4. Sozialversicherungspflichtig Beschäftigte am Arbeitsort am 30.6.2022

Noch: 4.4 Stadt

Lfd. Nr.	Arbeitsortkreis Wohnortland Wohnortkreis	Beschäftigte		
		insgesamt	männlich	weiblich
51	Saale-Orla-Kreis	1 073	531	542
52	Greiz	838	384	454
53	Altenburger Land	162	85	77
54	Ausland	235	214	21

4. Sozialversicherungspflichtig Beschäftigte am Arbeitsort am 30.6.2022

4.5 Stadt

Lfd. Nr.	Arbeitsortkreis Wohnortland Wohnortkreis	Beschäftigte		
		insgesamt	männlich	weiblich
1	Suhl, Stadt ¹⁾	15 132	6 815	8 317
	mit Wohnort in			
2	Schleswig-Holstein	.	.	.
3	Hamburg	.	.	.
4	Niedersachsen	32	24	8
5	Bremen	.	.	.
6	Nordrhein-Westfalen	37	24	13
7	Hessen	39	28	11
8	Rheinland-Pfalz	16	12	4
9	Baden-Württemberg	45	30	15
10	Bayern	232	138	94
11	Coburg	57	35	22
12	Saarland	3	.	.
13	Berlin	15	.	.
14	Brandenburg	39	32	7
15	Mecklenburg-Vorpommern	23	18	5
16	Sachsen	128	94	34
17	Sachsen-Anhalt	53	.	.
18	Thüringen	14 431	6 333	8 098
19	Erfurt, Stadt	193	110	83
20	Suhl, Stadt	7 191	3 178	4 013
21	Wartburgkreis ²⁾	180	87	93
22	Unstrut-Hainich-Kreis	53	15	38
23	Schmalkalden-Meiningen	3 423	1 480	1 943
24	Gotha	155	68	87
25	Hildburghausen	1 963	858	1 105
26	Ilm-Kreis	890	359	531
27	Sonneberg	164	63	101
28	Saalfeld-Rudolstadt	95	32	63
29	Ausland	20	.	.

1) einschließlich Fälle ohne Angabe zum Wohnort - 2) einschließlich Stadt Eisenach

nach Wohnsitzkreis sowie Altersgruppen und Geschlecht

Jena

Davon im Alter von ... Jahren						Lfd. Nr.
unter 30		30 bis unter 40		40 und mehr		
männlich	weiblich	männlich	weiblich	männlich	weiblich	
111	117	158	156	262	269	51
66	74	98	135	220	245	52
15	13	24	19	46	45	53
52	7	44	6	118	8	54

nach Wohnsitzkreis sowie Altersgruppen und Geschlecht

Suhl

Davon im Alter von ... Jahren						Lfd. Nr.
unter 30		30 bis unter 40		40 und mehr		
männlich	weiblich	männlich	weiblich	männlich	weiblich	
1 137	1 097	1 473	1 689	4 205	5 531	1
.	2
.	3
.	3	.	.	19	.	4
.	5
.	4	.	-	16	9	6
.	.	.	.	19	7	7
3	.	3	-	6	.	8
3	.	4	.	23	10	9
27	30	39	23	72	41	10
5	9	10	6	20	7	11
.	12
-	.	.	.	12	.	13
.	.	.	.	26	.	14
.	.	.	.	14	.	15
8	12	15	6	71	16	16
.	.	.	.	30	8	17
1 075	1 036	1 381	1 642	3 877	5 420	18
19	20	24	19	67	44	19
577	467	681	768	1 920	2 778	20
15	12	16	16	56	65	21
.	.	.	.	7	31	22
245	262	337	404	898	1 277	23
8	15	12	23	48	49	24
132	155	193	240	533	710	25
55	81	81	131	223	319	26
8	7	13	17	42	77	27
3	8	6	10	23	45	28
.	29

4. Sozialversicherungspflichtig Beschäftigte am Arbeitsort am 30.6.2022
4.6 Stadt

Lfd. Nr.	Arbeitsortkreis Wohnortland Wohnortkreis	Beschäftigte		
		insgesamt	männlich	weiblich
1	Weimar, Stadt ¹⁾	25 514	11 405	14 109
	mit Wohnort in			
2	Schleswig-Holstein	15	12	3
3	Hamburg	22	16	6
4	Niedersachsen	86	64	22
5	Bremen	6	.	.
6	Nordrhein-Westfalen	120	70	50
7	Hessen	119	83	36
8	Rheinland-Pfalz	34	29	5
9	Baden-Württemberg	128	92	36
10	Bayern	195	138	57
11	Saarland	8	.	.
12	Berlin	173	106	67
13	Berlin, Stadt	173	106	67
14	Brandenburg	69	43	26
15	Mecklenburg-Vorpommern	30	18	12
16	Sachsen	365	252	113
17	Dresden, Stadt	51	34	17
18	Leipzig, Stadt	99	61	38
19	Sachsen-Anhalt	349	204	145
20	Burgenlandkreis	199	99	100
21	Thüringen	23 534	10 035	13 499
22	Erfurt, Stadt	1 827	842	985
23	Gera, Stadt	103	63	40
24	Jena, Stadt	919	444	475
25	Weimar, Stadt	12 564	5 338	7 226
26	Wartburgkreis ²⁾	64	36	28
27	Unstrut-Hainich-Kreis	96	44	52
28	Kyffhäuserkreis	176	80	96
29	Schmalkalden-Meiningen	93	36	57
30	Gotha	235	129	106
31	Sömmerda	777	312	465
32	Ilm-Kreis	260	109	151
33	Weimarer Land	5 421	2 106	3 315
34	Saalfeld-Rudolstadt	236	110	126
35	Saale-Holzland-Kreis	319	147	172
36	Saale-Orla-Kreis	181	104	77
37	Greiz	69	26	43
38	Ausland	239	221	18

1) einschließlich Fälle ohne Angabe zum Wohnort - 2) einschließlich Stadt Eisenach

**nach Wohnsitzkreis sowie Altersgruppen und Geschlecht
Weimar**

Davon im Alter von ... Jahren						Lfd. Nr.
unter 30		30 bis unter 40		40 und mehr		
männlich	weiblich	männlich	weiblich	männlich	weiblich	
1 970	2 050	2 793	3 390	6 642	8 669	1
.	-	.	.	7	.	2
3	.	7	.	6	.	3
10	9	14	8	40	5	4
.	-	5
13	11	25	15	32	24	6
14	8	21	12	48	16	7
7	.	6	.	16	.	8
14	9	26	11	52	16	9
18	15	23	16	97	26	10
.	11
11	8	45	31	50	28	12
11	8	45	31	50	28	13
5	4	7	7	31	15	14
.	-	.	6	14	6	15
22	27	72	40	158	46	16
6	4	8	6	20	7	17
4	12	25	15	32	11	18
24	20	35	45	145	80	19
12	12	10	31	77	57	20
1 783	1 922	2 447	3 188	5 805	8 389	21
161	204	229	253	452	528	22
11	6	20	6	32	28	23
71	74	136	124	237	277	24
1 039	1 062	1 336	1 745	2 963	4 419	25
4	6	11	8	21	14	26
7	13	13	9	24	30	27
15	19	15	23	50	54	28
4	7	6	8	26	42	29
22	19	29	23	78	64	30
44	61	79	105	189	299	31
15	22	27	39	67	90	32
332	369	428	738	1 346	2 208	33
11	23	27	30	72	73	34
16	11	34	42	97	119	35
13	15	21	20	70	42	36
.	3	.	4	17	36	37
36	6	55	4	130	8	38

4. Sozialversicherungspflichtig Beschäftigte am Arbeitsort am 30.6.2022
4.7 Landkreis

Lfd. Nr.	Arbeitsortkreis Wohnortland Wohnortkreis	Beschäftigte		
		insgesamt	männlich	weiblich
1	Eichsfeld ¹⁾	35 282	19 832	15 450
	mit Wohnort in			
2	Schleswig-Holstein	30	25	5
3	Hamburg	31	28	3
4	Niedersachsen	1 601	1 077	524
5	Northeim	107	79	28
6	Göttingen	1 256	815	441
7	Bremen	226	209	17
8	Bremen, Stadt	225	208	17
9	Nordrhein-Westfalen	203	171	32
10	Hessen	829	574	255
11	Kassel, documenta-Stadt	57	36	21
12	Kassel	54	35	19
13	Werra-Meißner-Kreis	552	370	182
14	Rheinland-Pfalz	33	26	7
15	Baden-Württemberg	137	100	37
16	Bayern	140	106	34
17	Saarland	3	3	-
18	Berlin	42	32	10
19	Brandenburg	97	89	8
20	Mecklenburg-Vorpommern	49	46	3
21	Sachsen	191	174	17
22	Sachsen-Anhalt	410	339	71
23	Halle (Saale), Stadt	61	48	13
24	Burgenlandkreis	59	55	4
25	Mansfeld-Südharz	106	78	28
26	Thüringen	30 639	16 226	14 413
27	Erfurt, Stadt	213	88	125
28	Eichsfeld	25 661	13 321	12 340
29	Nordhausen	1 658	949	709
30	Wartburgkreis ²⁾	173	95	78
31	Unstrut-Hainich-Kreis	2 236	1 326	910
32	Kyffhäuserkreis	336	242	94
33	Gotha	98	42	56
34	Sömmerda	56	32	24
35	Ausland	599	591	8

1) einschließlich Fälle ohne Angabe zum Wohnort - 2) einschließlich Stadt Eisenach

**nach Wohnsitzkreis sowie Altersgruppen und Geschlecht
Eichsfeld**

Davon im Alter von ... Jahren						Lfd. Nr.
unter 30		30 bis unter 40		40 und mehr		
männlich	weiblich	männlich	weiblich	männlich	weiblich	
3 355	1 850	4 720	3 410	11 757	10 190	1
3	.	7	.	15	.	2
8	-	6	-	14	3	3
220	102	286	142	571	280	4
20	3	18	8	41	17	5
170	85	221	124	424	232	6
51	.	56	.	102	12	7
51	.	56	.	101	12	8
26	3	41	9	104	20	9
108	54	149	76	317	125	10
8	5	11	10	17	6	11
4	6	10	5	21	8	12
69	39	98	50	203	93	13
3	.	6	-	17	.	14
13	6	26	16	61	15	15
10	3	26	10	70	21	16
.	-	.	-	-	-	17
4	.	9	.	19	7	18
6	.	16	.	67	5	19
.	-	.	-	35	3	20
14	5	37	3	123	9	21
32	9	68	16	239	46	22
4	.	8	.	36	10	23
5	.	14	-	36	.	24
12	.	11	.	55	17	25
2 747	1 658	3 833	3 129	9 646	9 626	26
21	26	15	38	52	61	27
2 326	1 357	3 151	2 615	7 844	8 368	28
129	90	229	176	591	443	29
22	14	21	18	52	46	30
203	133	315	204	808	573	31
26	19	51	28	165	47	32
3	5	9	21	30	30	33
.	.	.	.	23	17	34
105	.	138	.	348	5	35

4. Sozialversicherungspflichtig Beschäftigte am Arbeitsort am 30.6.2022
4.8 Landkreis

Lfd. Nr.	Arbeitsortkreis Wohnortland Wohnortkreis	Beschäftigte		
		insgesamt	männlich	weiblich
1	Nordhausen ¹⁾	29 564	15 545	14 019
	mit Wohnort in			
2	Schleswig-Holstein	15	8	7
3	Hamburg	.	.	.
4	Niedersachsen	1 016	658	358
5	Goslar	63	47	16
6	Göttingen	796	482	314
7	Bremen	.	.	.
8	Nordrhein-Westfalen	142	111	31
9	Hessen	89	63	26
10	Rheinland-Pfalz	17	10	7
11	Baden-Württemberg	50	35	15
12	Bayern	65	45	20
13	Saarland	.	.	.
14	Berlin	62	51	11
15	Berlin, Stadt	62	51	11
16	Brandenburg	64	51	13
17	Mecklenburg-Vorpommern	33	30	3
18	Sachsen	219	168	51
19	Leipzig, Stadt	66	38	28
20	Sachsen-Anhalt	1 730	1 050	680
21	Halle (Saale), Stadt	102	78	24
22	Harz	213	124	89
23	Mansfeld-Südharz	1 280	746	534
24	Thüringen	25 923	13 147	12 776
25	Erfurt, Stadt	168	106	62
26	Eichsfeld	1 046	623	423
27	Nordhausen	22 547	11 109	11 438
28	Unstrut-Hainich-Kreis	213	127	86
29	Kyffhäuserkreis	1 604	957	647
30	Sömmerda	78	46	32
31	Ausland	91	83	8

1) einschließlich Fälle ohne Angabe zum Wohnort

**nach Wohnsitzkreis sowie Altersgruppen und Geschlecht
Nordhausen**

Davon im Alter von ... Jahren						Lfd. Nr.
unter 30		30 bis unter 40		40 und mehr		
männlich	weiblich	männlich	weiblich	männlich	weiblich	
2 791	1 887	3 665	3 111	9 089	9 021	1
-	3	2
.	3
130	73	145	73	383	212	4
5	3	12	3	30	10	5
95	66	107	64	280	184	6
.	7
20	8	30	8	61	15	8
8	.	19	15	36	.	9
.	-	.	3	6	4	10
6	.	10	.	19	8	11
7	3	10	7	28	10	12
.	13
8	.	14	6	29	.	14
8	.	14	6	29	.	15
4	.	8	.	39	7	16
3	-	7	.	20	.	17
24	12	25	16	119	23	18
10	6	8	12	20	10	19
186	103	238	194	626	383	20
14	5	17	5	47	14	21
28	11	26	27	70	51	22
135	80	176	150	435	304	23
2 375	1 669	3 117	2 777	7 655	8 330	24
25	7	23	18	58	37	25
122	74	145	101	356	248	26
1 996	1 437	2 650	2 460	6 463	7 541	27
23	23	31	23	73	40	28
180	112	227	150	550	385	29
5	.	11	.	30	26	30
12	.	33	.	38	.	31

4. Sozialversicherungspflichtig Beschäftigte am Arbeitsort am 30.6.2022
4.9 Landkreis

Lfd. Nr.	Arbeitsortkreis Wohnortland Wohnortkreis	Beschäftigte		
		insgesamt	männlich	weiblich
1	Wartburgkreis ^{1) 2)}	61 811	33 862	27 949
	mit Wohnort in			
2	Schleswig-Holstein	26	17	9
3	Hamburg	25	17	8
4	Niedersachsen	177	133	44
5	Bremen	6	.	.
6	Nordrhein-Westfalen	219	182	37
7	Hessen	3 808	2 582	1 226
8	Fulda	513	355	158
9	Hersfeld-Rotenburg	1 921	1 308	613
10	Schwalm-Eder-Kreis	59	42	17
11	Werra-Meißner-Kreis	1 008	650	358
12	Rheinland-Pfalz	91	74	17
13	Baden-Württemberg	138	107	31
14	Bayern	289	221	68
15	Saarland	7	.	.
16	Berlin	72	38	34
17	Berlin, Stadt	72	38	34
18	Brandenburg	127	98	29
19	Mecklenburg-Vorpommern	108	90	18
20	Sachsen	399	323	76
21	Leipzig, Stadt	112	88	24
22	Sachsen-Anhalt	269	234	35
23	Burgenlandkreis	56	51	5
24	Thüringen	55 848	29 567	26 281
25	Erfurt, Stadt	544	362	182
26	Gera, Stadt	53	23	30
27	Jena, Stadt	143	44	99
28	Suhl, Stadt	85	48	37
29	Weimar, Stadt	54	37	17
30	Eichsfeld	158	101	57
31	Wartburgkreis ²⁾	46 425	24 037	22 388
32	Unstrut-Hainich-Kreis	1 748	1 115	633
33	Kyffhäuserkreis	105	73	32
34	Schmalkalden-Meiningen	3 314	1 742	1 572
35	Gotha	2 492	1 507	985
36	Sömmerda	100	68	32
37	Hildburghausen	74	44	30
38	Ilm-Kreis	217	173	44
39	Weimarer Land	82	44	38
40	Saalfeld-Rudolstadt	72	48	24
41	Saale-Holzland-Kreis	73	29	44
42	Ausland	172	155	17

1) einschließlich Fälle ohne Angabe zum Wohnort - 2) einschließlich Stadt Eisenach

**nach Wohnsitzkreis sowie Altersgruppen und Geschlecht
Wartburgkreis**

Davon im Alter von ... Jahren						Lfd. Nr.
unter 30		30 bis unter 40		40 und mehr		
männlich	weiblich	männlich	weiblich	männlich	weiblich	
5 734	3 604	7 774	6 109	20 354	18 236	1
3	.	4	.	10	5	2
5	4	3
22	11	30	14	81	19	4
.	5
27	9	44	10	111	18	6
555	253	635	289	1 392	684	7
70	26	92	39	193	93	8
298	132	303	143	707	338	9
5	5	6	3	31	9	10
139	70	170	84	341	204	11
8	3	19	6	47	8	12
13	6	26	7	68	18	13
26	16	50	17	145	35	14
.	15
5	.	11	.	22	28	16
5	.	11	.	22	28	17
7	3	21	6	70	20	18
17	3	29	8	44	7	19
57	20	83	15	183	41	20
24	7	24	5	40	12	21
19	6	47	11	168	18	22
.	-	.	.	48	.	23
4 929	3 256	6 740	5 715	17 898	17 310	24
58	27	100	40	204	115	25
5	.	8	.	10	21	26
5	9	9	20	30	70	27
6	6	8	5	34	26	28
5	.	8	.	24	10	29
9	9	29	13	63	35	30
4 137	2 693	5 451	4 815	14 449	14 880	31
104	81	269	136	742	416	32
11	.	23	.	39	26	33
328	266	401	387	1 013	919	34
207	133	328	234	972	618	35
3	3	16	7	49	22	36
7	5	8	5	29	20	37
21	7	42	13	110	24	38
3	.	6	.	35	30	39
6	4	10	4	32	16	40
6	3	4	8	19	33	41
33	.	30	.	92	11	42

4. Sozialversicherungspflichtig Beschäftigte am Arbeitsort am 30.6.2022
4.10 Landkreis

Lfd. Nr.	Arbeitsortkreis Wohnortland Wohnortkreis	Beschäftigte		
		insgesamt	männlich	weiblich
1	Unstrut-Hainich-Kreis ¹⁾	35 723	17 630	18 093
	mit Wohnort in			
2	Schleswig-Holstein	14	.	.
3	Hamburg	6	.	.
4	Niedersachsen	180	119	61
5	Göttingen	90	49	41
6	Bremen	14	.	.
7	Nordrhein-Westfalen	119	96	23
8	Hessen	462	249	213
9	Werra-Meißner-Kreis	249	132	117
10	Rheinland-Pfalz	17	11	6
11	Baden-Württemberg	102	82	20
12	Bayern	135	78	57
13	Saarland	6	6	-
14	Berlin	39	30	9
15	Brandenburg	35	27	8
16	Mecklenburg-Vorpommern	31	18	13
17	Sachsen	170	115	55
18	Leipzig, Stadt	54	26	28
19	Sachsen-Anhalt	129	93	36
20	Thüringen	33 581	16 050	17 531
21	Erfurt, Stadt	759	355	404
22	Suhl, Stadt	59	14	45
23	Weimar, Stadt	50	29	21
24	Eichsfeld	1 634	663	971
25	Nordhausen	237	130	107
26	Wartburgkreis ²⁾	746	322	424
27	Unstrut-Hainich-Kreis	26 909	12 922	13 987
28	Kyffhäuserkreis	1 186	639	547
29	Gotha	1 207	576	631
30	Sömmerda	435	192	243
31	Ilm-Kreis	105	53	52
32	Weimarer Land	52	35	17
33	Ausland	655	611	44

1) einschließlich Fälle ohne Angabe zum Wohnort - 2) einschließlich Stadt Eisenach

**nach Wohnsitzkreis sowie Altersgruppen und Geschlecht
Unstrut-Hainich-Kreis**

Davon im Alter von ... Jahren						Lfd. Nr.
unter 30		30 bis unter 40		40 und mehr		
männlich	weiblich	männlich	weiblich	männlich	weiblich	
3 020	2 347	3 953	4 154	10 657	11 592	1
.	2
.	3
23	9	32	19	64	33	4
10	6	15	10	24	25	5
.	6
14	7	21	3	61	13	7
51	44	54	46	144	123	8
31	25	29	27	72	65	9
.	.	.	.	6	.	10
12	6	18	7	52	7	11
15	14	20	14	43	29	12
.	-	.	-	.	-	13
5	.	8	.	17	5	14
.	.	.	.	21	6	15
.	3	.	3	.	7	16
24	14	25	20	66	21	17
5	8	5	12	16	8	18
11	8	17	9	65	19	19
2 746	2 208	3 560	4 022	9 744	11 301	20
64	103	100	124	191	177	21
5	11	3	16	6	18	22
7	5	4	9	18	7	23
120	142	163	249	380	580	24
19	15	22	32	89	60	25
63	57	61	119	198	248	26
2 247	1 655	2 830	3 077	7 845	9 255	27
89	74	137	129	413	344	28
85	84	158	161	333	386	29
18	31	39	69	135	143	30
8	7	12	12	33	33	31
.	4	.	4	26	9	32
105	22	176	4	330	18	33

4. Sozialversicherungspflichtig Beschäftigte am Arbeitsort am 30.6.2022

4.11 Landkreis

Lfd. Nr.	Arbeitsortkreis Wohnortland Wohnortkreis	Beschäftigte		
		insgesamt	männlich	weiblich
1	Kyffhäuserkreis ¹⁾	19 253	9 438	9 815
	mit Wohnort in			
2	Schleswig-Holstein	15	10	5
3	Hamburg	.	.	.
4	Niedersachsen	85	58	27
5	Nordrhein-Westfalen	53	36	17
6	Hessen	30	18	12
7	Rheinland-Pfalz	12	7	5
8	Baden-Württemberg	34	28	6
9	Bayern	48	35	13
10	Saarland	.	.	.
11	Berlin	16	11	5
12	Brandenburg	.	.	.
13	Mecklenburg-Vorpommern	.	.	.
14	Sachsen	93	52	41
15	Sachsen-Anhalt	1 528	762	766
16	Halle (Saale), Stadt	84	26	58
17	Burgenlandkreis	281	145	136
18	Mansfeld-Südharz	843	431	412
19	Saalekreis	260	121	139
20	Thüringen	17 269	8 365	8 904
21	Erfurt, Stadt	198	109	89
22	Eichsfeld	82	52	30
23	Nordhausen	1 047	549	498
24	Unstrut-Hainich-Kreis	452	234	218
25	Kyffhäuserkreis	14 691	7 017	7 674
26	Sömmerda	529	236	293
27	Weimarer Land	52	31	21
28	Ausland	14	14	-

1) einschließlich Fälle ohne Angabe zum Wohnort

nach Wohnsitzkreis sowie Altersgruppen und Geschlecht
Kyffhäuserkreis

Davon im Alter von ... Jahren						Lfd. Nr.
unter 30		30 bis unter 40		40 und mehr		
männlich	weiblich	männlich	weiblich	männlich	weiblich	
1 594	1 048	2 060	2 109	5 784	6 658	1
.	.	.	-	7	.	2
.	3
9	5	21	12	28	10	4
6	4	10	3	20	10	5
3	4	4	3	11	5	6
.	-	3	.	.	.	7
3	.	11	.	14	3	8
7	.	10	.	18	8	9
.	10
.	11
.	12
.	-	13
10	9	17	10	25	22	14
113	87	166	186	483	493	15
5	9	6	13	15	36	16
30	10	30	38	85	88	17
59	52	99	114	273	246	18
17	9	26	17	78	113	19
1 426	927	1 798	1 880	5 141	6 097	20
18	22	32	31	59	36	21
4	3	15	7	33	20	22
97	72	126	112	326	314	23
38	30	44	51	152	137	24
1 211	753	1 504	1 574	4 302	5 347	25
39	34	45	66	152	193	26
.	.	.	.	28	11	27
.	-	.	-	5	-	28

4. Sozialversicherungspflichtig Beschäftigte am Arbeitsort am 30.6.2022

4.12 Landkreis

Lfd. Nr.	Arbeitsortkreis Wohnortland Wohnortkreis	Beschäftigte		
		insgesamt	männlich	weiblich
1	Schmalkalden-Meiningen ¹⁾	43 494	22 370	21 124
	mit Wohnort in			
2	Schleswig-Holstein	34	27	7
3	Hamburg	14	11	3
4	Niedersachsen	170	61	109
5	Bremen	.	.	.
6	Nordrhein-Westfalen	174	131	43
7	Hessen	288	184	104
8	Fulda	134	82	52
9	Rheinland-Pfalz	50	31	19
10	Baden-Württemberg	162	108	54
11	Bayern	944	562	382
12	Coburg	57	21	36
13	Bad Kissingen	74	49	25
14	Rhön-Grabfeld	476	285	191
15	Saarland	.	.	.
16	Berlin	86	69	17
17	Berlin, Stadt	86	69	17
18	Brandenburg	51	41	10
19	Mecklenburg-Vorpommern	37	28	9
20	Sachsen	173	122	51
21	Sachsen-Anhalt	106	83	23
22	Thüringen	40 157	20 325	19 832
23	Erfurt, Stadt	224	125	99
24	Suhl, Stadt	2 401	1 373	1 028
25	Wartburgkreis ²⁾	2 171	1 074	1 097
26	Unstrut-Hainich-Kreis	85	26	59
27	Schmalkalden-Meiningen	32 126	16 071	16 055
28	Gotha	641	335	306
29	Sömmerda	59	27	32
30	Hildburghausen	1 422	717	705
31	Ilm-Kreis	565	338	227
32	Sonneberg	143	56	87
33	Saalfeld-Rudolstadt	89	37	52
34	Ausland	996	556	440

1) einschließlich Fälle ohne Angabe zum Wohnort - 2) einschließlich Stadt Eisenach

**nach Wohnsitzkreis sowie Altersgruppen und Geschlecht
Schmalkalden-Meinungen**

Davon im Alter von ... Jahren						Lfd. Nr.
unter 30		30 bis unter 40		40 und mehr		
männlich	weiblich	männlich	weiblich	männlich	weiblich	
4 159	3 048	5 069	4 423	13 142	13 653	1
4	.	3	.	20	.	2
.	-	.	-	6	3	3
21	11	14	21	26	77	4
.	5
27	12	30	14	74	17	6
43	32	47	26	94	46	7
21	13	20	16	41	23	8
6	7	6	4	19	8	9
19	22	24	12	65	20	10
130	107	131	85	301	190	11
3	9	9	6	9	21	12
7	4	13	5	29	16	13
68	39	58	45	159	107	14
.	15
4	.	16	.	49	9	16
4	.	16	.	49	9	17
5	3	10	4	26	3	18
4	.	4	.	20	5	19
12	9	26	15	84	27	20
18	.	20	.	45	17	21
3 507	2 495	4 638	4 185	12 180	13 152	22
23	25	38	26	64	48	23
273	156	263	197	837	675	24
162	185	260	247	652	665	25
5	3	4	10	17	46	26
2 794	1 891	3 720	3 375	9 557	10 789	27
52	54	62	74	221	178	28
4	3	7	8	16	21	29
115	106	152	155	450	444	30
40	33	90	48	208	146	31
11	19	11	21	34	47	32
6	7	6	5	25	40	33
346	332	87	39	123	69	34

4. Sozialversicherungspflichtig Beschäftigte am Arbeitsort am 30.6.2022

4.13 Landkreis

Lfd. Nr.	Arbeitsortkreis Wohnortland Wohnortkreis	Beschäftigte		
		insgesamt	männlich	weiblich
1	Gotha ¹⁾	49 846	26 987	22 859
	mit Wohnort in			
2	Schleswig-Holstein	17	.	.
3	Hamburg	14	9	5
4	Niedersachsen	153	118	35
5	Bremen	5	.	.
6	Nordrhein-Westfalen	163	122	41
7	Hessen	293	212	81
8	Hersfeld-Rotenburg	53	37	16
9	Rheinland-Pfalz	61	31	30
10	Baden-Württemberg	143	95	48
11	Bayern	225	169	56
12	Saarland	7	.	.
13	Berlin	53	28	25
14	Berlin, Stadt	53	28	25
15	Brandenburg	77	55	22
16	Mecklenburg-Vorpommern	31	19	12
17	Sachsen	250	194	56
18	Zwickau	64	56	8
19	Leipzig, Stadt	54	36	18
20	Sachsen-Anhalt	177	135	42
21	Thüringen	47 844	25 483	22 361
22	Erfurt, Stadt	2 660	1 686	974
23	Jena, Stadt	92	61	31
24	Suhl, Stadt	191	131	60
25	Weimar, Stadt	178	128	50
26	Eichsfeld	102	79	23
27	Nordhausen	67	56	11
28	Wartburgkreis ²⁾	2 358	1 318	1 040
29	Unstrut-Hainich-Kreis	1 545	916	629
30	Kyffhäuserkreis	164	130	34
31	Schmalkalden-Meiningen	677	415	262
32	Gotha	37 146	18 842	18 304
33	Sömmerda	401	271	130
34	Hildburghausen	83	65	18
35	Ilm-Kreis	1 555	893	662
36	Weimarer Land	269	201	68
37	Saalfeld-Rudolstadt	135	107	28
38	Saale-Holzland-Kreis	59	47	12
39	Ausland	292	269	23

1) einschließlich Fälle ohne Angabe zum Wohnort - 2) einschließlich Stadt Eisenach

**nach Wohnsitzkreis sowie Altersgruppen und Geschlecht
Gotha**

Davon im Alter von ... Jahren						Lfd. Nr.
unter 30		30 bis unter 40		40 und mehr		
männlich	weiblich	männlich	weiblich	männlich	weiblich	
4 934	3 226	6 327	5 142	15 726	14 491	1
.	2
.	-	5	.	.	.	3
14	12	34	5	70	18	4
.	5
16	13	23	12	83	16	6
35	18	57	20	120	43	7
.	.	.	.	24	8	8
7	5	9	13	15	12	9
13	15	33	17	49	16	10
27	17	42	17	100	22	11
.	12
.	3	.	12	16	10	13
.	3	.	12	16	10	14
11	3	11	3	33	16	15
.	.	.	.	12	6	16
38	9	40	17	116	30	17
15	-	9	.	32	.	18
8	4	11	8	17	6	19
18	12	26	12	91	18	20
4 674	3 102	5 956	5 001	14 853	14 258	21
269	166	479	308	938	500	22
14	6	10	12	37	13	23
27	12	26	13	78	35	24
15	6	28	8	85	36	25
14	.	20	11	45	.	26
8	.	8	.	40	7	27
257	182	328	271	733	587	28
155	102	236	148	525	379	29
24	6	33	5	73	23	30
55	34	107	68	253	160	31
3 564	2 463	4 296	3 937	10 982	11 904	32
33	15	54	34	184	81	33
17	3	12	3	36	12	34
140	84	199	149	554	429	35
26	6	49	16	126	46	36
20	4	27	7	60	17	37
9	.	15	.	23	5	38
59	7	69	5	141	11	39

4. Sozialversicherungspflichtig Beschäftigte am Arbeitsort am 30.6.2022

4.14 Landkreis

Lfd. Nr.	Arbeitsortkreis Wohnortland Wohnortkreis	Beschäftigte		
		insgesamt	männlich	weiblich
1	Sömmerda ¹⁾	23 445	13 320	10 125
	mit Wohnort in			
2	Schleswig-Holstein	10	6	4
3	Hamburg	.	.	.
4	Niedersachsen	51	34	17
5	Bremen	.	.	.
6	Nordrhein-Westfalen	97	51	46
7	Hessen	67	49	18
8	Rheinland-Pfalz	13	6	7
9	Baden-Württemberg	39	25	14
10	Bayern	78	55	23
11	Saarland	.	.	.
12	Berlin	16	11	5
13	Brandenburg	26	19	7
14	Mecklenburg-Vorpommern	9	6	3
15	Sachsen	136	85	51
16	Sachsen-Anhalt	810	501	309
17	Burgenlandkreis	460	256	204
18	Mansfeld-Südharz	250	186	64
19	Thüringen	21 968	12 376	9 592
20	Erfurt, Stadt	2 747	1 782	965
21	Jena, Stadt	78	40	38
22	Weimar, Stadt	328	204	124
23	Nordhausen	81	47	34
24	Unstrut-Hainich-Kreis	527	330	197
25	Kyffhäuserkreis	2 618	1 685	933
26	Gotha	475	276	199
27	Sömmerda	14 002	7 331	6 671
28	Ilm-Kreis	168	100	68
29	Weimarer Land	721	425	296
30	Ausland	87	68	19

1) einschließlich Fälle ohne Angabe zum Wohnort

**nach Wohnsitzkreis sowie Altersgruppen und Geschlecht
Sömmerda**

Davon im Alter von ... Jahren						Lfd. Nr.
unter 30		30 bis unter 40		40 und mehr		
männlich	weiblich	männlich	weiblich	männlich	weiblich	
2 155	1 281	3 296	2 253	7 869	6 591	1
3	.	.	-	.	.	2
.	.	.	-	.	.	3
7	5	8	3	19	9	4
.	5
9	6	15	7	27	33	6
12	.	12	.	25	10	7
-	4	8
6	6	6	5	13	3	9
6	.	13	.	36	13	10
.	11
-	.	4	.	7	.	12
6	.	4	-	9	.	13
.	.	-	.	.	-	14
11	11	25	23	49	17	15
51	39	141	68	309	202	16
26	19	60	38	170	147	17
15	8	66	16	105	40	18
2 014	1 192	3 038	2 121	7 324	6 279	19
350	180	511	281	921	504	20
10	15	10	11	20	12	21
27	34	51	29	126	61	22
5	3	14	10	28	21	23
57	22	89	38	184	137	24
229	118	478	221	978	594	25
41	28	64	47	171	124	26
1 212	739	1 615	1 366	4 504	4 566	27
10	9	39	17	51	42	28
46	32	122	83	257	181	29
20	5	21	5	27	9	30

4. Sozialversicherungspflichtig Beschäftigte am Arbeitsort am 30.6.2022

4.15 Landkreis

Lfd. Nr.	Arbeitsortkreis Wohnortland Wohnortkreis	Beschäftigte		
		insgesamt	männlich	weiblich
1	Hildburghausen ¹⁾	18 588	9 889	8 699
	mit Wohnort in			
2	Schleswig-Holstein	7	3	4
3	Hamburg	.	.	.
4	Niedersachsen	18	14	4
5	Nordrhein-Westfalen	30	23	7
6	Hessen	32	21	11
7	Rheinland-Pfalz	11	8	3
8	Baden-Württemberg	47	37	10
9	Bayern	1 164	692	472
10	Coburg, Stadt	209	121	88
11	Coburg	532	297	235
12	Rhön-Grabfeld	157	88	69
13	Saarland	.	.	.
14	Berlin	10	.	.
15	Brandenburg	.	.	.
16	Mecklenburg-Vorpommern	28	24	4
17	Sachsen	58	41	17
18	Sachsen-Anhalt	25	.	.
19	Thüringen	17 080	8 932	8 148
20	Suhl, Stadt	769	486	283
21	Schmalkalden-Meiningen	1 079	658	421
22	Hildburghausen	14 153	7 190	6 963
23	Ilm-Kreis	324	174	150
24	Sonneberg	447	233	214
25	Saalfeld-Rudolstadt	72	36	36
26	Ausland	49	45	4

1) einschließlich Fälle ohne Angabe zum Wohnort

nach Wohnsitzkreis sowie Altersgruppen und Geschlecht
Hildburghausen

Davon im Alter von ... Jahren						Lfd. Nr.
unter 30		30 bis unter 40		40 und mehr		
männlich	weiblich	männlich	weiblich	männlich	weiblich	
1 670	1 079	2 402	1 867	5 817	5 753	1
-	.	.	-	.	.	2
.	3
.	-	4	-	8	4	4
.	.	.	.	14	4	5
.	3	.	.	16	6	6
-	-	.	-	.	3	7
3	4	6	4	28	.	8
137	101	197	120	358	251	9
35	19	38	28	48	41	10
49	46	90	62	158	127	11
17	13	21	16	50	40	12
.	13
.	.	-	.	.	.	14
.	15
3	-	4	.	17	.	16
5	5	12	5	24	7	17
.	.	.	.	16	-	18
1 496	962	2 141	1 723	5 295	5 463	19
62	41	122	69	302	173	20
125	54	157	97	376	270	21
1 215	791	1 717	1 443	4 258	4 729	22
21	16	38	38	115	96	23
40	38	56	48	137	128	24
4	7	13	6	19	23	25
12	.	12	.	21	.	26

4. Sozialversicherungspflichtig Beschäftigte am Arbeitsort am 30.6.2022
4.16 Landkreis

Lfd. Nr.	Arbeitsortkreis Wohnortland Wohnortkreis	Beschäftigte		
		insgesamt	männlich	weiblich
1	Ilm-Kreis ¹⁾	39 937	23 185	16 752
	mit Wohnort in			
2	Schleswig-Holstein	61	56	5
3	Hamburg	.	.	.
4	Niedersachsen	182	146	36
5	Bremen	.	.	.
6	Nordrhein-Westfalen	337	296	41
7	Hessen	239	184	55
8	Rheinland-Pfalz	69	54	15
9	Baden-Württemberg	187	158	29
10	Bayern	396	323	73
11	Saarland	.	.	.
12	Berlin	75	62	13
13	Berlin, Stadt	75	62	13
14	Brandenburg	125	107	18
15	Mecklenburg-Vorpommern	35	28	7
16	Sachsen	307	248	59
17	Leipzig, Stadt	86	70	16
18	Sachsen-Anhalt	166	134	32
19	Thüringen	37 606	21 264	16 342
20	Erfurt, Stadt	3 403	2 447	956
21	Jena, Stadt	134	95	39
22	Suhl, Stadt	483	274	209
23	Weimar, Stadt	243	173	70
24	Wartburgkreis ²⁾	209	148	61
25	Unstrut-Hainich-Kreis	168	132	36
26	Kyffhäuserkreis	79	58	21
27	Schmalkalden-Meiningen	453	261	192
28	Gotha	2 109	1 313	796
29	Sömmerda	381	272	109
30	Hildburghausen	246	137	109
31	Ilm-Kreis	27 529	14 448	13 081
32	Weimarer Land	532	406	126
33	Sonneberg	148	103	45
34	Saalfeld-Rudolstadt	1 212	777	435
35	Saale-Holzland-Kreis	82	63	19
36	Ausland	74	65	9

1) einschließlich Fälle ohne Angabe zum Wohnort - 2) einschließlich Stadt Eisenach

**nach Wohnsitzkreis sowie Altersgruppen und Geschlecht
Ilm-Kreis**

Davon im Alter von ... Jahren						Lfd. Nr.
unter 30		30 bis unter 40		40 und mehr		
männlich	weiblich	männlich	weiblich	männlich	weiblich	
4 075	2 214	6 008	3 967	13 102	10 571	1
21	.	8	.	27	.	2
.	3
52	20	32	5	62	11	4
.	5
84	15	94	9	118	17	6
68	19	54	16	62	20	7
22	.	20	7	12	.	8
70	8	37	13	51	8	9
123	24	86	19	114	30	10
.	11
16	4	22	3	24	6	12
16	4	22	3	24	6	13
25	.	18	.	64	13	14
8	.	8	-	12	.	15
58	15	63	20	127	24	16
15	4	24	4	31	8	17
33	8	37	8	64	16	18
3 453	2 080	5 489	3 857	12 322	10 405	19
341	182	764	300	1 342	474	20
15	7	32	13	48	19	21
49	21	56	52	169	136	22
25	11	47	21	101	38	23
19	9	33	14	96	38	24
21	7	39	8	72	21	25
8	.	14	.	36	16	26
34	32	70	45	157	115	27
183	116	354	232	776	448	28
32	11	51	23	189	75	29
18	15	31	34	88	60	30
2 490	1 585	3 641	2 921	8 317	8 575	31
51	14	103	42	252	70	32
10	5	19	15	74	25	33
111	60	181	119	485	256	34
10	.	13	.	40	14	35
20	.	20	.	25	4	36

4. Sozialversicherungspflichtig Beschäftigte am Arbeitsort am 30.6.2022
4.17 Landkreis

Lfd. Nr.	Arbeitsortkreis Wohnortland Wohnortkreis	Beschäftigte		
		insgesamt	männlich	weiblich
1	Weimarer Land ¹⁾	26 260	14 413	11 847
	mit Wohnort in			
2	Schleswig-Holstein	.	.	.
3	Hamburg	.	.	.
4	Niedersachsen	37	33	4
5	Bremen	.	.	.
6	Nordrhein-Westfalen	58	45	13
7	Hessen	137	66	71
8	Main-Kinzig-Kreis	57	19	38
9	Rheinland-Pfalz	28	13	15
10	Baden-Württemberg	55	39	16
11	Bayern	86	69	17
12	Saarland	.	.	.
13	Berlin	40	25	15
14	Brandenburg	56	44	12
15	Mecklenburg-Vorpommern	28	23	5
16	Sachsen	247	150	97
17	Sächsische Schweiz-Osterzgebirge	63	22	41
18	Sachsen-Anhalt	1 190	681	509
19	Burgenlandkreis	1 087	602	485
20	Thüringen	24 053	13 045	11 008
21	Erfurt, Stadt	1 634	1 030	604
22	Gera, Stadt	62	44	18
23	Jena, Stadt	1 019	624	395
24	Weimar, Stadt	3 180	1 962	1 218
25	Wartburgkreis ²⁾	65	44	21
26	Unstrut-Hainich-Kreis	54	33	21
27	Kyffhäuserkreis	81	54	27
28	Gotha	180	120	60
29	Sömmerda	891	534	357
30	Ilm-Kreis	439	222	217
31	Weimarer Land	15 160	7 657	7 503
32	Saalfeld-Rudolstadt	358	158	200
33	Saale-Holzland-Kreis	713	424	289
34	Saale-Orla-Kreis	65	39	26
35	Greiz	51	38	13
36	Ausland	197	147	50

1) einschließlich Fälle ohne Angabe zum Wohnort - 2) einschließlich Stadt Eisenach

**nach Wohnsitzkreis sowie Altersgruppen und Geschlecht
Weimarer Land**

Davon im Alter von ... Jahren						Lfd. Nr.
unter 30		30 bis unter 40		40 und mehr		
männlich	weiblich	männlich	weiblich	männlich	weiblich	
2 537	1 759	3 503	2 806	8 373	7 282	1
.	2
.	3
11	-	7	3	15	.	4
.	5
11	3	17	5	17	5	6
13	15	20	18	33	38	7
3	5	3	13	13	20	8
5	.	3	.	5	11	9
11	.	10	.	18	12	10
16	4	16	6	37	7	11
.	12
.	.	.	.	17	7	13
3	.	12	.	29	6	14
.	.	.	.	17	.	15
29	39	27	17	94	41	16
6	20	7	4	9	17	17
132	84	182	125	367	300	18
114	76	167	120	321	289	19
2 264	1 587	3 147	2 609	7 634	6 812	20
190	135	287	185	553	284	21
4	4	11	4	29	10	22
113	82	186	125	325	188	23
386	170	529	330	1 047	718	24
3	5	12	2	29	14	25
6	6	6	5	21	10	26
11	8	14	10	29	9	27
23	9	24	21	73	30	28
85	79	120	95	329	183	29
35	43	52	56	135	118	30
1 317	949	1 710	1 634	4 630	4 920	31
22	40	43	39	93	121	32
57	35	112	88	255	166	33
4	9	13	4	22	13	34
-	.	12	.	26	9	35
31	9	41	9	75	32	36

4. Sozialversicherungspflichtig Beschäftigte am Arbeitsort am 30.6.2022

4.18 Landkreis

Lfd. Nr.	Arbeitsortkreis Wohnortland Wohnortkreis	Beschäftigte		
		insgesamt	männlich	weiblich
1	Sonneberg ¹⁾	19 744	10 638	9 106
	mit Wohnort in			
2	Schleswig-Holstein	15	12	3
3	Hamburg	.	.	.
4	Niedersachsen	26	17	9
5	Bremen	.	.	.
6	Nordrhein-Westfalen	72	50	22
7	Hessen	33	25	8
8	Rheinland-Pfalz	18	.	.
9	Baden-Württemberg	50	36	14
10	Bayern	2 892	1 694	1 198
11	Coburg, Stadt	296	193	103
12	Coburg	1 240	648	592
13	Kronach	1 015	625	390
14	Lichtenfels	109	82	27
15	Saarland	.	.	.
16	Berlin	16	10	6
17	Brandenburg	44	32	12
18	Mecklenburg-Vorpommern	18	15	3
19	Sachsen	99	79	20
20	Sachsen-Anhalt	51	36	15
21	Thüringen	16 308	8 551	7 757
22	Suhl, Stadt	79	40	39
23	Schmalkalden-Meiningen	74	33	41
24	Hildburghausen	574	309	265
25	Ilm-Kreis	168	92	76
26	Sonneberg	13 623	7 059	6 564
27	Saalfeld-Rudolstadt	1 602	911	691
28	Saale-Orla-Kreis	60	34	26
29	Ausland	85	61	24

1) einschließlich Fälle ohne Angabe zum Wohnort

**nach Wohnsitzkreis sowie Altersgruppen und Geschlecht
Sonneberg**

Davon im Alter von ... Jahren						Lfd. Nr.
unter 30		30 bis unter 40		40 und mehr		
männlich	weiblich	männlich	weiblich	männlich	weiblich	
1 937	1 287	2 541	1 941	6 160	5 878	1
.	.	.	-	.	.	2
.	3
.	3	.	3	14	3	4
.	5
7	5	19	4	24	13	6
.	.	.	.	17	5	7
.	.	.	.	8	.	8
6	4	6	3	24	7	9
346	236	475	320	873	642	10
41	25	59	41	93	37	11
148	94	183	162	317	336	12
123	89	168	82	334	219	13
13	4	21	11	48	12	14
.	15
-	.	5	.	5	3	16
-	.	8	.	24	7	17
.	-	.	-	12	3	18
6	8	21	4	52	8	19
9	.	8	.	19	9	20
1 536	1 009	1 972	1 585	5 043	5 163	21
15	13	5	11	20	15	22
5	6	7	14	21	21	23
49	43	86	86	174	136	24
10	13	23	17	59	46	25
1 310	821	1 617	1 302	4 132	4 441	26
130	100	207	134	574	457	27
3	4	5	3	26	19	28
17	11	9	5	35	8	29

4. Sozialversicherungspflichtig Beschäftigte am Arbeitsort am 30.6.2022
4.19 Landkreis

Lfd. Nr.	Arbeitsortkreis Wohnortland Wohnortkreis	Beschäftigte		
		insgesamt	männlich	weiblich
1	Saalfeld-Rudolstadt ¹⁾	34 444	17 284	17 160
	mit Wohnort in			
2	Schleswig-Holstein	14	.	.
3	Hamburg	.	.	.
4	Niedersachsen	41	27	14
5	Bremen	3	3	-
6	Nordrhein-Westfalen	67	43	24
7	Hessen	47	27	20
8	Rheinland-Pfalz	27	14	13
9	Baden-Württemberg	82	48	34
10	Bayern	264	161	103
11	Kronach	102	51	51
12	Saarland	.	.	.
13	Berlin	45	22	23
14	Brandenburg	38	27	11
15	Mecklenburg-Vorpommern	28	15	13
16	Sachsen	205	150	55
17	Sachsen-Anhalt	97	75	22
18	Thüringen	33 408	16 595	16 813
19	Erfurt, Stadt	204	133	71
20	Gera, Stadt	89	56	33
21	Jena, Stadt	392	222	170
22	Weimar, Stadt	125	85	40
23	Gotha	70	37	33
24	Hildburghausen	59	32	27
25	Ilm-Kreis	895	463	432
26	Weimarer Land	240	152	88
27	Sonneberg	466	229	237
28	Saalfeld-Rudolstadt	28 297	13 793	14 504
29	Saale-Holzland-Kreis	302	161	141
30	Saale-Orla-Kreis	1 993	1 048	945
31	Greiz	103	64	39
32	Ausland	51	.	.

1) einschließlich Fälle ohne Angabe zum Wohnort

**nach Wohnsitzkreis sowie Altersgruppen und Geschlecht
Saalfeld-Rudolstadt**

Davon im Alter von ... Jahren						Lfd. Nr.
unter 30		30 bis unter 40		40 und mehr		
männlich	weiblich	männlich	weiblich	männlich	weiblich	
2 687	2 034	4 046	3 748	10 551	11 378	1
.	2
.	3
4	7	7	4	16	3	4
-	-	3	-	-	-	5
9	6	9	6	25	12	6
4	.	6	.	17	9	7
.	3	.	4	11	6	8
5	3	17	13	26	18	9
30	24	36	23	95	56	10
18	15	10	10	23	26	11
.	12
5	.	4	.	13	11	13
.	4	.	3	23	4	14
-	8	15
16	12	32	18	102	25	16
8	4	13	6	54	12	17
2 594	1 964	3 888	3 645	10 113	11 204	18
23	22	42	27	68	22	19
9	7	10	5	37	21	20
36	33	72	63	114	74	21
16	7	27	14	42	19	22
7	5	8	12	22	16	23
3	3	11	4	18	20	24
70	63	125	108	268	261	25
19	11	33	23	100	54	26
25	27	38	47	166	163	27
2 179	1 586	3 208	3 085	8 406	9 833	28
13	20	40	36	108	85	29
168	162	236	202	644	581	30
6	7	12	5	46	27	31
.	.	22	-	23	.	32

4. Sozialversicherungspflichtig Beschäftigte am Arbeitsort am 30.6.2022
4.20 Landkreis

Lfd. Nr.	Arbeitsortkreis Wohnortland Wohnortkreis	Beschäftigte		
		insgesamt	männlich	weiblich
1	Saale-Holzland-Kreis ¹⁾	26 902	14 756	12 146
	mit Wohnort in			
2	Schleswig-Holstein	18	11	7
3	Hamburg	.	.	.
4	Niedersachsen	59	40	19
5	Bremen	.	.	.
6	Nordrhein-Westfalen	122	78	44
7	Hessen	52	37	15
8	Rheinland-Pfalz	24	17	7
9	Baden-Württemberg	69	46	23
10	Bayern	157	109	48
11	Saarland	.	.	.
12	Berlin	73	54	19
13	Berlin, Stadt	73	54	19
14	Brandenburg	170	141	29
15	Teltow-Fläming	71	59	12
16	Mecklenburg-Vorpommern	20	11	9
17	Sachsen	594	440	154
18	Vogtlandkreis	53	34	19
19	Zwickau	155	106	49
20	Leipzig, Stadt	103	78	25
21	Leipzig	50	39	11
22	Sachsen-Anhalt	1 612	1 002	610
23	Burgenlandkreis	1 335	783	552
24	Saalekreis	102	76	26
25	Thüringen	23 712	12 607	11 105
26	Erfurt, Stadt	114	81	33
27	Gera, Stadt	1 641	1 010	631
28	Jena, Stadt	2 503	1 580	923
29	Weimar, Stadt	203	127	76
30	Gotha	132	66	66
31	Weimarer Land	667	439	228
32	Saalfeld-Rudolstadt	410	225	185
33	Saale-Holzland-Kreis	15 490	7 718	7 772
34	Saale-Orla-Kreis	798	372	426
35	Greiz	1 417	734	683
36	Altenburger Land	158	117	41
37	Ausland	167	128	39

1) einschließlich Fälle ohne Angabe zum Wohnort

**nach Wohnsitzkreis sowie Altersgruppen und Geschlecht
Saale-Holzland-Kreis**

Davon im Alter von ... Jahren						Lfd. Nr.
unter 30		30 bis unter 40		40 und mehr		
männlich	weiblich	männlich	weiblich	männlich	weiblich	
2 320	1 490	3 326	2 702	9 110	7 954	1
.	.	-	.	.	4	2
.	3
5	4	4	4	31	11	4
.	5
10	4	17	11	51	29	6
7	4	6	6	24	5	7
3	.	6	3	8	.	8
7	6	6	5	33	12	9
25	9	23	14	61	25	10
.	11
6	.	12	.	36	11	12
6	.	12	.	36	11	13
20	9	35	5	86	15	14
13	.	15	.	31	6	15
.	.	.	.	7	6	16
44	32	100	35	296	87	17
6	.	3	.	25	13	18
15	14	23	8	68	27	19
6	6	21	7	51	12	20
4	-	6	3	29	8	21
141	73	274	142	587	395	22
107	58	211	126	465	368	23
14	4	15	9	47	13	24
2 013	1 323	2 805	2 461	7 789	7 321	25
20	4	25	11	36	18	26
184	111	240	162	586	358	27
273	132	416	257	891	534	28
22	7	30	23	75	46	29
16	32	16	11	34	23	30
63	29	88	76	288	123	31
42	28	49	55	134	102	32
1 177	835	1 615	1 538	4 926	5 399	33
56	69	95	114	221	243	34
108	61	169	187	457	435	35
29	6	29	16	59	19	36
30	16	28	4	70	19	37

4. Sozialversicherungspflichtig Beschäftigte am Arbeitsort am 30.6.2022
4.21 Landkreis

Lfd. Nr.	Arbeitsortkreis Wohnortland Wohnortkreis	Beschäftigte		
		insgesamt	männlich	weiblich
1	Saale-Orla-Kreis ¹⁾	28 956	15 916	13 040
	mit Wohnort in			
2	Schleswig-Holstein	10	6	4
3	Hamburg	.	.	.
4	Niedersachsen	34	22	12
5	Bremen	3	3	-
6	Nordrhein-Westfalen	58	48	10
7	Hessen	26	20	6
8	Rheinland-Pfalz	15	.	.
9	Baden-Württemberg	73	54	19
10	Bayern	680	481	199
11	Hof, Stadt	129	107	22
12	Hof	265	177	88
13	Kronach	74	44	30
14	Saarland	.	.	.
15	Berlin	29	23	6
16	Brandenburg	29	22	7
17	Mecklenburg-Vorpommern	.	.	.
18	Sachsen	1 131	730	401
19	Vogtlandkreis	874	545	329
20	Zwickau	53	40	13
21	Leipzig, Stadt	50	34	16
22	Sachsen-Anhalt	153	105	48
23	Burgenlandkreis	76	54	22
24	Thüringen	26 427	14 171	12 256
25	Erfurt, Stadt	66	44	22
26	Gera, Stadt	426	338	88
27	Jena, Stadt	213	143	70
28	Weimarer Land	59	46	13
29	Saalfeld-Rudolstadt	1 845	1 108	737
30	Saale-Holzland-Kreis	544	351	193
31	Saale-Orla-Kreis	21 547	11 084	10 463
32	Greiz	1 470	883	587
33	Ausland	253	192	61

1) einschließlich Fälle ohne Angabe zum Wohnort

**nach Wohnsitzkreis sowie Altersgruppen und Geschlecht
Saale-Orla-Kreis**

Davon im Alter von ... Jahren						Lfd. Nr.
unter 30		30 bis unter 40		40 und mehr		
männlich	weiblich	männlich	weiblich	männlich	weiblich	
2 485	1 488	3 491	2 634	9 940	8 918	1
-	-	.	-	.	4	2
.	3
6	.	5	.	11	6	4
.	-	-	-	.	-	5
11	.	13	.	24	5	6
.	-	.	3	11	3	7
.	.	6	.	6	.	8
12	-	12	5	30	14	9
104	43	118	37	259	119	10
36	4	35	5	36	13	11
26	14	46	17	105	57	12
4	9	8	4	32	17	13
.	14
5	.	5	.	13	.	15
.	.	.	.	19	4	16
.	17
134	53	165	110	431	238	18
97	34	137	92	311	203	19
6	.	4	.	30	6	20
9	5	8	5	17	6	21
14	6	24	19	67	23	22
11	6	12	7	31	9	23
2 145	1 368	3 062	2 438	8 964	8 450	24
6	4	9	5	29	13	25
44	17	73	18	221	53	26
24	9	37	16	82	45	27
.	4	.	-	33	9	28
158	118	215	178	735	441	29
37	20	68	41	246	132	30
1 743	1 098	2 408	2 030	6 933	7 335	31
106	78	205	137	572	372	32
45	9	68	12	79	40	33

4. Sozialversicherungspflichtig Beschäftigte am Arbeitsort am 30.6.2022
4.22 Landkreis

Lfd. Nr.	Arbeitsortkreis Wohnortland Wohnortkreis	Beschäftigte		
		insgesamt	männlich	weiblich
1	Greiz ¹⁾	29 380	16 164	13 216
	mit Wohnort in			
2	Schleswig-Holstein	.	.	.
3	Hamburg	.	.	.
4	Niedersachsen	60	42	18
5	Bremen	.	.	.
6	Nordrhein-Westfalen	116	84	32
7	Hessen	50	38	12
8	Rheinland-Pfalz	26	17	9
9	Baden-Württemberg	116	83	33
10	Bayern	229	163	66
11	Saarland	.	.	.
12	Berlin	51	39	12
13	Berlin, Stadt	51	39	12
14	Brandenburg	57	45	12
15	Mecklenburg-Vorpommern	31	21	10
16	Sachsen	3 102	1 707	1 395
17	Chemnitz, Stadt	59	50	9
18	Erzgebirgskreis	116	95	21
19	Mittelsachsen	76	47	29
20	Vogtlandkreis	1 679	781	898
21	Zwickau	955	573	382
22	Leipzig, Stadt	68	54	14
23	Leipzig	64	48	16
24	Sachsen-Anhalt	523	377	146
25	Burgenlandkreis	427	300	127
26	Thüringen	24 736	13 313	11 423
27	Erfurt, Stadt	78	51	27
28	Gera, Stadt	3 243	2 098	1 145
29	Jena, Stadt	201	148	53
30	Gotha	51	26	25
31	Saalfeld-Rudolstadt	132	90	42
32	Saale-Holzland-Kreis	800	464	336
33	Saale-Orla-Kreis	909	494	415
34	Greiz	18 411	9 308	9 103
35	Altenburger Land	730	508	222
36	Ausland	195	189	6

1) einschließlich Fälle ohne Angabe zum Wohnort

**nach Wohnsitzkreis sowie Altersgruppen und Geschlecht
Greiz**

Davon im Alter von ... Jahren						Lfd. Nr.
unter 30		30 bis unter 40		40 und mehr		
männlich	weiblich	männlich	weiblich	männlich	weiblich	
2 474	1 492	3 594	2 804	10 096	8 920	1
.	2
.	3
4	.	9	.	29	10	4
.	5
10	9	18	8	56	15	6
.	.	.	.	27	8	7
.	3	.	3	9	3	8
7	3	17	11	59	19	9
28	18	44	16	91	32	10
.	11
7	.	13	.	19	7	12
7	.	13	.	19	7	13
7	-	6	3	32	9	14
3	3	4	4	14	3	15
262	200	432	342	1 013	853	16
6	-	22	3	22	6	17
5	.	34	.	56	12	18
.	.	.	.	33	25	19
154	140	180	203	447	555	20
69	44	152	111	352	227	21
8	3	10	6	36	5	22
7	.	13	.	28	12	23
39	17	68	47	270	82	24
32	16	55	42	213	69	25
2 063	1 226	2 911	2 350	8 339	7 847	26
12	5	4	11	35	11	27
289	143	508	264	1 301	738	28
25	11	61	17	62	25	29
6	5	7	9	13	11	30
9	6	21	9	60	27	31
70	40	121	94	273	202	32
93	79	108	91	293	245	33
1 489	903	1 929	1 795	5 890	6 405	34
52	25	118	50	338	147	35
34	.	46	.	109	3	36

4. Sozialversicherungspflichtig Beschäftigte am Arbeitsort am 30.6.2022
4.23 Landkreis

Lfd. Nr.	Arbeitsortkreis Wohnortland Wohnortkreis	Beschäftigte		
		insgesamt	männlich	weiblich
1	Altenburger Land ¹⁾	27 985	14 613	13 372
	mit Wohnort in			
2	Schleswig-Holstein	.	.	.
3	Hamburg	.	.	.
4	Niedersachsen	37	31	6
5	Bremen	.	.	.
6	Nordrhein-Westfalen	74	60	14
7	Hessen	32	28	4
8	Rheinland-Pfalz	22	17	5
9	Baden-Württemberg	44	34	10
10	Bayern	98	69	29
11	Saarland	.	.	.
12	Berlin	76	63	13
13	Berlin, Stadt	76	63	13
14	Brandenburg	68	44	24
15	Mecklenburg-Vorpommern	18	14	4
16	Sachsen	4 580	2 598	1 982
17	Chemnitz, Stadt	133	85	48
18	Erzgebirgskreis	82	53	29
19	Mittelsachsen	187	103	84
20	Vogtlandkreis	97	63	34
21	Zwickau	1 980	1 111	869
22	Leipzig, Stadt	536	323	213
23	Leipzig	1 373	729	644
24	Nordsachsen	88	58	30
25	Sachsen-Anhalt	794	487	307
26	Burgenlandkreis	671	388	283
27	Thüringen	21 936	10 986	10 950
28	Erfurt, Stadt	51	35	16
29	Gera, Stadt	746	493	253
30	Saale-Holzland-Kreis	103	64	39
31	Greiz	608	371	237
32	Altenburger Land	20 257	9 923	10 334
33	Ausland	168	157	11

1) einschließlich Fälle ohne Angabe zum Wohnort

**nach Wohnsitzkreis sowie Altersgruppen und Geschlecht
Altenburger Land**

Davon im Alter von ... Jahren						Lfd. Nr.
unter 30		30 bis unter 40		40 und mehr		
männlich	weiblich	männlich	weiblich	männlich	weiblich	
2 385	1 597	3 391	2 920	8 837	8 855	1
.	2
.	3
3	4	7	.	21	-	4
.	5
10	.	16	.	34	6	6
.	.	.	.	25	.	7
.	-	.	-	13	5	8
3	-	6	4	25	6	9
13	3	10	12	46	14	10
.	11
20	3	13	5	30	5	12
20	3	13	5	30	5	13
3	3	11	6	30	15	14
.	.	.	-	9	.	15
376	294	690	569	1 532	1 119	16
9	10	29	9	47	29	17
9	6	13	7	31	16	18
10	14	24	16	69	54	19
7	.	23	.	33	22	20
142	118	264	264	705	487	21
70	49	120	82	133	82	22
107	88	181	168	441	388	23
13	.	18	.	27	22	24
83	42	114	60	290	205	25
61	38	84	55	243	190	26
1 842	1 239	2 458	2 253	6 686	7 458	27
5	3	8	6	22	7	28
72	36	110	59	311	158	29
7	.	13	.	44	25	30
58	28	86	55	227	154	31
1 684	1 155	2 215	2 100	6 024	7 079	32
21	.	52	.	84	6	33

**5. Sozialversicherungspflichtig beschäftigte Männer am Wohnort am 30.6.2022
und Lage des Arbeitsortes
5.1 Thüringen insgesamt**

Wohnort — Merkmal	Insgesamt ¹⁾	Darunter mit Arbeitsort		
		innerhalb desselben Kreises	in einem anderen Kreis Thüringens	in einem anderen Bundesland
Thüringen - Männer	450 553	262 320	106 780	81 446
darunter Auszubildende	17 400	11 124	4 190	2 086
nach Altersgruppen				
Alter von ... bis unter ... Jahren				
unter 20	12 134	8 008	2 736	1 390
20 bis 30	63 062	39 031	14 482	9 547
30 bis 40	106 482	62 868	25 569	18 044
40 bis 65	262 794	148 810	62 547	51 433
65 und mehr	6 081	3 603	1 446	1 032
nach Staatsangehörigkeit				
Deutsche Beschäftigte	414 077	239 222	100 098	74 752
Ausländische Beschäftigte	36 475	23 098	6 681	6 694
darunter aus EU-Ländern	17 689	10 786	3 135	3 768
nach Vollzeit-/Teilzeitbeschäftigung				
Vollzeitbeschäftigte	400 598	229 828	95 912	74 854
Teilzeitbeschäftigte	49 955	32 492	10 868	6 592
nach zusammengefassten Wirtschaftsabschnitten ^{2) 3)}				
Land- u. Forstwirtschaft, Fischerei (A)	8 212	6 386	1 268	558
Produzierendes Gewerbe (B-F)	206 152	124 611	45 313	36 228
Produzierendes Gewerbe ohne Baugewerbe (B-E)	153 675	95 185	33 825	24 665
Verarbeitendes Gewerbe (C)	139 242	87 007	30 422	21 813
Baugewerbe (F)	52 477	29 426	11 488	11 563
Dienstleistungsbereiche (G-U)	236 141	131 299	60 182	44 660
Handel, Verkehr, Gastgewerbe (G-I)	93 664	50 288	23 460	19 916
Information und Kommunikation (J)	11 832	5 086	3 419	3 327
Finanz- u. Versicherungsdienstleistg. (K)	4 613	1 938	1 253	1 422
Grundstücks- und Wohnungswesen (L)	3 555	2 271	781	503
Freiberufl., wissenschaftl., techn. Dienst- leistg.; sonst. wirtschaftl. Dienstleistg. (M-N)	53 563	25 842	14 651	13 070
Öff. Verwaltung, Verteidigung, Sozialvers.;				
Erzieh. u. Unterr.; Gesundh.- u. Sozialw. (O-Q)	58 806	39 748	13 927	5 131
Kunst, Unterhaltung und Erholung; sonst. Dienstleistg.; Priv. Haushalte; Exterr. Org. (R-U)	10 108	6 126	2 691	1 291

1) einschließlich Fälle ohne Angabe zum Arbeitsort - 2) Klassifikation der Wirtschaftszweige, Ausgabe 2008 (WZ 2008) - 3) ohne Fälle „ohne Angabe“

**5. Sozialversicherungspflichtig beschäftigte Männer am Wohnort am 30.6.2022
und Lage des Arbeitsortes
5.2 Stadt Erfurt**

Wohnort — Merkmal	Insgesamt ¹⁾	Darunter mit Arbeitsort		
		innerhalb desselben Kreises	in einem anderen Kreis Thüringens	in einem anderen Bundesland
Stadt Erfurt - Männer	45 672	29 424	10 236	6 011
darunter Auszubildende	1 700	1 201	355	144
nach Altersgruppen				
Alter von ... bis unter ... Jahren				
unter 20	920	669	163	88
20 bis 30	7 964	5 320	1 600	1 044
30 bis 40	12 637	8 044	2 978	1 615
40 bis 65	23 543	14 973	5 394	3 175
65 und mehr	608	418	101	89
nach Staatsangehörigkeit				
Deutsche Beschäftigte	39 517	25 347	9 121	5 049
Ausländische Beschäftigte	6 155	4 077	1 115	962
darunter aus EU-Ländern	2 923	1 862	520	541
nach Vollzeit-/Teilzeitbeschäftigung				
Vollzeitbeschäftigte	38 755	24 310	9 129	5 316
Teilzeitbeschäftigte	6 917	5 114	1 107	695
nach zusammengefassten Wirtschaftsabschnitten ^{2) 3)}				
Land- u. Forstwirtschaft, Fischerei (A)	221	86	110	25
Produzierendes Gewerbe (B-F)	11 676	5 707	4 549	1 420
Produzierendes Gewerbe ohne Baugewerbe (B-E)	8 137	3 757	3 462	918
Verarbeitendes Gewerbe (C)	6 936	2 782	3 312	842
Baugewerbe (F)	3 539	1 950	1 087	502
Dienstleistungsbereiche (G-U)	33 773	23 631	5 576	4 566
Handel, Verkehr, Gastgewerbe (G-I)	12 688	8 896	2 182	1 610
Information und Kommunikation (J)	2 852	1 960	337	555
Finanz- u. Versicherungsdienstleistg. (K)	732	513	87	132
Grundstücks- und Wohnungswesen (L)	495	373	60	62
Freiberufl., wissenschaftl., techn. Dienst- leistg.; sonst. wirtschaftl. Dienstleistg. (M-N)	8 369	5 339	1 421	1 609
Öff. Verwaltung, Verteidigung, Sozialvers.;				
Erzieh. u. Unterr.; Gesundh.- u. Sozialw. (O-Q)	6 833	5 173	1 240	420
Kunst, Unterhaltung und Erholung; sonst. Dienstleistg.; Priv. Haushalte; Exterr. Org. (R-U)	1 804	1 377	249	178

1) einschließlich Fälle ohne Angabe zum Arbeitsort - 2) Klassifikation der Wirtschaftszweige, Ausgabe 2008 (WZ 2008) - 3) ohne Fälle „ohne Angabe“

**5. Sozialversicherungspflichtig beschäftigte Männer am Wohnort am 30.6.2022
und Lage des Arbeitsortes
5.3 Stadt Gera**

Wohnort — Merkmal	Insgesamt ¹⁾	Darunter mit Arbeitsort		
		innerhalb desselben Kreises	in einem anderen Kreis Thüringens	in einem anderen Bundesland
Stadt Gera - Männer	18 488	9 844	5 314	3 329
darunter Auszubildende	670	391	216	63
nach Altersgruppen				
Alter von ... bis unter ... Jahren				
unter 20	454	298	107	49
20 bis 30	2 940	1 846	703	390
30 bis 40	4 511	2 520	1 272	719
40 bis 65	10 342	5 051	3 172	2 119
65 und mehr	241	129	60	52
nach Staatsangehörigkeit				
Deutsche Beschäftigte	16 262	8 361	4 951	2 949
Ausländische Beschäftigte	2 226	1 483	363	380
darunter aus EU-Ländern	769	407	150	212
nach Vollzeit-/Teilzeitbeschäftigung				
Vollzeitbeschäftigte	15 866	8 013	4 880	2 973
Teilzeitbeschäftigte	2 622	1 831	434	356
nach zusammengefassten Wirtschaftsabschnitten ^{2) 3)}				
Land- u. Forstwirtschaft, Fischerei (A)	74	23	45	6
Produzierendes Gewerbe (B-F)	6 915	2 793	2 820	1 302
Produzierendes Gewerbe ohne Baugewerbe (B-E)	4 875	1 941	2 097	837
Verarbeitendes Gewerbe (C)	4 399	1 687	1 961	751
Baugewerbe (F)	2 040	852	723	465
Dienstleistungsbereiche (G-U)	11 495	7 028	2 446	2 021
Handel, Verkehr, Gastgewerbe (G-I)	5 097	3 075	1 176	846
Information und Kommunikation (J)	643	349	127	167
Finanz- u. Versicherungsdienstleistg. (K)	168	85	36	47
Grundstücks- und Wohnungswesen (L)	261	205	23	33
Freiberufl., wissenschaftl., techn. Dienst- leistg.; sonst. wirtschaftl. Dienstleistg. (M-N)	2 434	1 206	531	697
Öff. Verwaltung, Verteidigung, Sozialvers.;				
Erzieh. u. Unterr.; Gesundh.- u. Sozialw. (O-Q)	2 484	1 812	485	187
Kunst, Unterhaltung und Erholung; sonst. Dienstleistg.; Priv. Haushalte; Exterr. Org. (R-U)	408	296	68	44

1) einschließlich Fälle ohne Angabe zum Arbeitsort - 2) Klassifikation der Wirtschaftszweige, Ausgabe 2008 (WZ 2008) - 3) ohne Fälle „ohne Angabe“

**5. Sozialversicherungspflichtig beschäftigte Männer am Wohnort am 30.6.2022
und Lage des Arbeitsortes
5.4 Stadt Jena**

Wohnort — Merkmal	Insgesamt ¹⁾	Darunter mit Arbeitsort		
		innerhalb desselben Kreises	in einem anderen Kreis Thüringens	in einem anderen Bundesland
Stadt Jena - Männer	22 994	15 706	4 657	2 628
darunter Auszubildende	730	526	156	48
nach Altersgruppen				
Alter von ... bis unter ... Jahren				
unter 20	299	232	52	15
20 bis 30	4 324	2 967	795	561
30 bis 40	7 054	5 010	1 254	789
40 bis 65	11 005	7 313	2 468	1 223
65 und mehr	312	184	88	40
nach Staatsangehörigkeit				
Deutsche Beschäftigte	20 094	13 817	4 066	2 209
Ausländische Beschäftigte	2 900	1 889	591	419
darunter aus EU-Ländern	535	347	99	89
nach Vollzeit-/Teilzeitbeschäftigung				
Vollzeitbeschäftigte	18 064	12 106	3 816	2 140
Teilzeitbeschäftigte	4 930	3 600	841	488
nach zusammengefassten Wirtschaftsabschnitten ^{2) 3)}				
Land- u. Forstwirtschaft, Fischerei (A)	51	3	.	.
Produzierendes Gewerbe (B-F)	6 895	4 646	.	.
Produzierendes Gewerbe ohne Baugewerbe (B-E)	5 760	4 060	1 311	389
Verarbeitendes Gewerbe (C)	5 452	3 894	1 205	353
Baugewerbe (F)	1 135	586	.	.
Dienstleistungsbereiche (G-U)	16 037	11 052	2 894	2 091
Handel, Verkehr, Gastgewerbe (G-I)	3 764	2 251	1 000	513
Information und Kommunikation (J)	1 498	977	190	331
Finanz- u. Versicherungsdienstleistg. (K)	227	131	37	59
Grundstücks- und Wohnungswesen (L)	341	290	27	24
Freiberufl., wissenschaftl., techn. Dienst- leistg.; sonst. wirtschaftl. Dienstleistg. (M-N)	3 972	2 706	571	695
Öff. Verwaltung, Verteidigung, Sozialvers.;				
Erzieh. u. Unterr.; Gesundh.- u. Sozialw. (O-Q)	5 457	4 173	914	370
Kunst, Unterhaltung und Erholung; sonst. Dienstleistg.; Priv. Haushalte; Exterr. Org. (R-U)	778	524	155	99

1) einschließlich Fälle ohne Angabe zum Arbeitsort - 2) Klassifikation der Wirtschaftszweige, Ausgabe 2008 (WZ 2008) - 3) ohne Fälle „ohne Angabe“

**5. Sozialversicherungspflichtig beschäftigte Männer am Wohnort am 30.6.2022
und Lage des Arbeitsortes
5.5 Stadt Suhl**

Wohnort — Merkmal	Insgesamt ¹⁾	Darunter mit Arbeitsort		
		innerhalb desselben Kreises	in einem anderen Kreis Thüringens	in einem anderen Bundesland
Stadt Suhl - Männer	6 912	3 178	2 771	963
darunter Auszubildende	249	116	119	14
nach Altersgruppen				
Alter von ... bis unter ... Jahren				
unter 20	159	73	80	6
20 bis 30	1 016	504	416	96
30 bis 40	1 459	681	581	197
40 bis 65	4 130	1 844	1 640	646
65 und mehr	148	76	54	18
nach Staatsangehörigkeit				
Deutsche Beschäftigte	6 100	2 772	2 474	854
Ausländische Beschäftigte	812	406	297	109
darunter aus EU-Ländern	512	263	180	69
nach Vollzeit-/Teilzeitbeschäftigung				
Vollzeitbeschäftigte	6 053	2 692	2 479	882
Teilzeitbeschäftigte	859	486	292	81
nach zusammengefassten Wirtschaftsabschnitten ^{2) 3)}				
Land- u. Forstwirtschaft, Fischerei (A)	12	-	.	.
Produzierendes Gewerbe (B-F)	2 843	1 159	.	.
Produzierendes Gewerbe ohne Baugewerbe (B-E)	2 107	881	1 034	192
Verarbeitendes Gewerbe (C)	1 901	759	961	181
Baugewerbe (F)	736	278	.	.
Dienstleistungsbereiche (G-U)	4 057	2 019	1 430	608
Handel, Verkehr, Gastgewerbe (G-I)	1 543	703	583	257
Information und Kommunikation (J)	149	62	45	42
Finanz- u. Versicherungsdienstleistg. (K)	79	20	38	21
Grundstücks- und Wohnungswesen (L)	75	55	10	10
Freiberufl., wissenschaftl., techn. Dienst- leistg.; sonst. wirtschaftl. Dienstleistg. (M-N)	982	431	345	206
Öff. Verwaltung, Verteidigung, Sozialvers.;				
Erzieh. u. Unterr.; Gesundh.- u. Sozialw. (O-Q)	1 026	640	331	55
Kunst, Unterhaltung und Erholung; sonst. Dienstleistg.; Priv. Haushalte; Exterr. Org. (R-U)	203	108	78	17

1) einschließlich Fälle ohne Angabe zum Arbeitsort - 2) Klassifikation der Wirtschaftszweige, Ausgabe 2008 (WZ 2008) - 3) ohne Fälle „ohne Angabe“

**5. Sozialversicherungspflichtig beschäftigte Männer am Wohnort am 30.6.2022
und Lage des Arbeitsortes
5.6 Stadt Weimar**

Wohnort — Merkmal	Insgesamt ¹⁾	Darunter mit Arbeitsort		
		innerhalb desselben Kreises	in einem anderen Kreis Thüringens	in einem anderen Bundesland
Stadt Weimar - Männer	12 639	5 338	5 641	1 660
darunter Auszubildende	455	227	205	23
nach Altersgruppen				
Alter von ... bis unter ... Jahren				
unter 20	266	146	102	18
20 bis 30	2 045	893	861	291
30 bis 40	3 280	1 336	1 521	423
40 bis 65	6 847	2 878	3 067	902
65 und mehr	201	85	90	26
nach Staatsangehörigkeit				
Deutsche Beschäftigte	11 151	4 733	5 017	1 401
Ausländische Beschäftigte	1 488	605	624	259
darunter aus EU-Ländern	384	143	170	71
nach Vollzeit-/Teilzeitbeschäftigung				
Vollzeitbeschäftigte	10 026	3 950	4 701	1 375
Teilzeitbeschäftigte	2 613	1 388	940	285
nach zusammengefassten Wirtschaftsabschnitten ^{2) 3)}				
Land- u. Forstwirtschaft, Fischerei (A)	55	11	33	11
Produzierendes Gewerbe (B-F)	3 260	1 090	1 780	390
Produzierendes Gewerbe ohne Baugewerbe (B-E)	2 180	723	1 210	247
Verarbeitendes Gewerbe (C)	1 925	576	1 120	229
Baugewerbe (F)	1 080	367	570	143
Dienstleistungsbereiche (G-U)	9 322	4 237	3 826	1 259
Handel, Verkehr, Gastgewerbe (G-I)	3 088	1 277	1 440	371
Information und Kommunikation (J)	604	161	272	171
Finanz- u. Versicherungsdienstleistg. (K)	145	46	72	27
Grundstücks- und Wohnungswesen (L)	128	57	50	21
Freiberufl., wissenschaftl., techn. Dienst- leistg.; sonst. wirtschaftl. Dienstleistg. (M-N)	2 274	1 008	849	417
Öff. Verwaltung, Verteidigung, Sozialvers.;				
Erzieh. u. Unterr.; Gesundh.- u. Sozialw. (O-Q)	2 377	1 233	973	171
Kunst, Unterhaltung und Erholung; sonst. Dienstleistg.; Priv. Haushalte; Exterr. Org. (R-U)	706	455	170	81

1) einschließlich Fälle ohne Angabe zum Arbeitsort - 2) Klassifikation der Wirtschaftszweige, Ausgabe 2008 (WZ 2008) - 3) ohne Fälle „ohne Angabe“

**5. Sozialversicherungspflichtig beschäftigte Männer am Wohnort am 30.6.2022
und Lage des Arbeitsortes
5.7 Landkreis Eichsfeld**

Wohnort — Merkmal	Insgesamt ¹⁾	Darunter mit Arbeitsort		
		innerhalb desselben Kreises	in einem anderen Kreis Thüringens	in einem anderen Bundesland
Landkreis Eichsfeld - Männer	22 130	13 321	1 957	6 852
darunter Auszubildende	923	604	99	220
nach Altersgruppen				
Alter von ... bis unter ... Jahren				
unter 20	659	460	65	134
20 bis 30	2 914	1 866	309	739
30 bis 40	5 215	3 151	458	1 606
40 bis 65	13 036	7 629	1 088	4 319
65 und mehr	306	215	37	54
nach Staatsangehörigkeit				
Deutsche Beschäftigte	20 948	12 427	1 903	6 618
Ausländische Beschäftigte	1 182	894	54	234
darunter aus EU-Ländern	691	529	21	141
nach Vollzeit-/Teilzeitbeschäftigung				
Vollzeitbeschäftigte	20 388	12 185	1 783	6 420
Teilzeitbeschäftigte	1 742	1 136	174	432
nach zusammengefassten Wirtschaftsabschnitten ^{2) 3)}				
Land- u. Forstwirtschaft, Fischerei (A)	450	368	30	52
Produzierendes Gewerbe (B-F)	12 035	7 861	862	3 312
Produzierendes Gewerbe ohne Baugewerbe (B-E)	8 128	5 431	621	2 076
Verarbeitendes Gewerbe (C)	7 599	5 163	524	1 912
Baugewerbe (F)	3 907	2 430	241	1 236
Dienstleistungsbereiche (G-U)	9 641	5 088	1 065	3 488
Handel, Verkehr, Gastgewerbe (G-I)	3 982	2 061	431	1 490
Information und Kommunikation (J)	244	.	.	170
Finanz- u. Versicherungsdienstleistg. (K)	202	90	20	92
Grundstücks- und Wohnungswesen (L)	133	.	.	46
Freiberufl., wissenschaftl., techn. Dienst- leistg.; sonst. wirtschaftl. Dienstleistg. (M-N)	1 944	783	236	925
Öff. Verwaltung, Verteidigung, Sozialvers.;				
Erzieh. u. Unterr.; Gesundh.- u. Sozialw. (O-Q)	2 844	1 856	287	701
Kunst, Unterhaltung und Erholung; sonst. Dienstleistg.; Priv. Haushalte; Exterr. Org. (R-U)	292	179	49	64

1) einschließlich Fälle ohne Angabe zum Arbeitsort - 2) Klassifikation der Wirtschaftszweige, Ausgabe 2008 (WZ 2008) - 3) ohne Fälle „ohne Angabe“

**5. Sozialversicherungspflichtig beschäftigte Männer am Wohnort am 30.6.2022
und Lage des Arbeitsortes
5.8 Landkreis Nordhausen**

Wohnort — Merkmal	Insgesamt ¹⁾	Darunter mit Arbeitsort		
		innerhalb desselben Kreises	in einem anderen Kreis Thüringens	in einem anderen Bundesland
Landkreis Nordhausen - Männer	16 883	11 109	2 236	3 538
darunter Auszubildende	666	519	70	77
nach Altersgruppen				
Alter von ... bis unter ... Jahren				
unter 20	495	394	50	51
20 bis 30	2 307	1 602	299	406
30 bis 40	3 914	2 650	502	762
40 bis 65	9 929	6 308	1 356	2 265
65 und mehr	238	155	29	54
nach Staatsangehörigkeit				
Deutsche Beschäftigte	15 870	10 436	2 156	3 278
Ausländische Beschäftigte	1 013	673	80	260
darunter aus EU-Ländern	375	245	28	102
nach Vollzeit-/Teilzeitbeschäftigung				
Vollzeitbeschäftigte	15 029	9 744	2 060	3 225
Teilzeitbeschäftigte	1 854	1 365	176	313
nach zusammengefassten Wirtschaftsabschnitten ^{2) 3)}				
Land- u. Forstwirtschaft, Fischerei (A)	299	251	10	38
Produzierendes Gewerbe (B-F)	8 066	5 288	1 083	1 695
Produzierendes Gewerbe ohne Baugewerbe (B-E)	5 950	3 924	841	1 185
Verarbeitendes Gewerbe (C)	5 144	3 352	703	1 089
Baugewerbe (F)	2 116	1 364	242	510
Dienstleistungsbereiche (G-U)	8 515	5 567	1 143	1 805
Handel, Verkehr, Gastgewerbe (G-I)	3 437	2 128	424	885
Information und Kommunikation (J)	191	81	27	83
Finanz- u. Versicherungsdienstleistg. (K)	124	73	19	32
Grundstücks- und Wohnungswesen (L)	110	83	8	19
Freiberufl., wissenschaftl., techn. Dienst- leistg.; sonst. wirtschaftl. Dienstleistg. (M-N)	1 754	1 001	304	449
Öff. Verwaltung, Verteidigung, Sozialvers.;				
Erzieh. u. Unterr.; Gesundh.- u. Sozialw. (O-Q)	2 597	1 999	311	287
Kunst, Unterhaltung und Erholung; sonst. Dienstleistg.; Priv. Haushalte; Exterr. Org. (R-U)	302	202	50	50

1) einschließlich Fälle ohne Angabe zum Arbeitsort - 2) Klassifikation der Wirtschaftszweige, Ausgabe 2008 (WZ 2008) - 3) ohne Fälle „ohne Angabe“

**5. Sozialversicherungspflichtig beschäftigte Männer am Wohnort am 30.6.2022
und Lage des Arbeitsortes
5.9 Landkreis Wartburgkreis**

Wohnort — Merkmal	Insgesamt ¹⁾	Darunter mit Arbeitsort		
		innerhalb desselben Kreises	in einem anderen Kreis Thüringens	in einem anderen Bundesland
Landkreis Wartburgkreis ²⁾ - Männer	35 861	24 037	4 049	7 775
darunter Auszubildende	1 461	978	195	288
nach Altersgruppen				
Alter von ... bis unter ... Jahren				
unter 20	1 059	721	147	191
20 bis 30	4 795	3 416	575	804
30 bis 40	8 134	5 451	951	1 732
40 bis 65	21 460	14 172	2 323	4 965
65 und mehr	413	277	53	83
nach Staatsangehörigkeit				
Deutsche Beschäftigte	33 407	22 293	3 768	7 346
Ausländische Beschäftigte	2 454	1 744	281	429
darunter aus EU-Ländern	1 185	772	205	208
nach Vollzeit-/Teilzeitbeschäftigung				
Vollzeitbeschäftigte	32 967	22 077	3 647	7 243
Teilzeitbeschäftigte	2 894	1 960	402	532
nach zusammengefassten Wirtschaftsabschnitten ^{3) 4)}				
Land- u. Forstwirtschaft, Fischerei (A)	575	495	43	37
Produzierendes Gewerbe (B-F)	19 578	13 763	1 853	3 962
Produzierendes Gewerbe ohne Baugewerbe (B-E)	16 261	11 807	1 512	2 942
Verarbeitendes Gewerbe (C)	13 737	10 479	1 387	1 871
Baugewerbe (F)	3 317	1 956	341	1 020
Dienstleistungsbereiche (G-U)	15 708	9 779	2 153	3 776
Handel, Verkehr, Gastgewerbe (G-I)	6 639	3 805	823	2 011
Information und Kommunikation (J)	439	117	124	198
Finanz- u. Versicherungsdienstleistg. (K)	348	207	42	99
Grundstücks- und Wohnungswesen (L)	194	146	20	28
Freiberufl., wissenschaftl., techn. Dienstleistg.; sonst. wirtschaftl. Dienstleistg. (M-N)	3 885	2 416	489	980
Öff. Verwaltung, Verteidigung, Sozialvers.; Erzieh. u. Unterr.; Gesundh.- u. Sozialw. (O-Q)	3 619	2 712	523	384
Kunst, Unterhaltung und Erholung; sonst. Dienstleistg.; Priv. Haushalte; Exterr. Org. (R-U)	584	376	132	76

1) einschließlich Fälle ohne Angabe zum Arbeitsort - 2) einschließlich Stadt Eisenach - 3) Klassifikation der Wirtschaftszweige, Ausgabe 2008 (WZ 2008) - 4) ohne Fälle „ohne Angabe“

**5. Sozialversicherungspflichtig beschäftigte Männer am Wohnort am 30.6.2022
und Lage des Arbeitsortes**

5.10 Landkreis Unstrut-Hainich-Kreis

Wohnort — Merkmal	Insgesamt ¹⁾	Darunter mit Arbeitsort		
		innerhalb desselben Kreises	in einem anderen Kreis Thüringens	in einem anderen Bundesland
Landkreis Unstrut-Hainich-Kreis - Männer	21 556	12 922	5 646	2 988
darunter Auszubildende	911	632	198	81
nach Altersgruppen				
Alter von ... bis unter ... Jahren				
unter 20	636	458	133	45
20 bis 30	2 794	1 789	687	318
30 bis 40	4 853	2 830	1 348	675
40 bis 65	13 019	7 681	3 436	1 902
65 und mehr	254	164	42	48
nach Staatsangehörigkeit				
Deutsche Beschäftigte	20 463	12 172	5 478	2 813
Ausländische Beschäftigte	1 093	750	168	175
darunter aus EU-Ländern	429	278	70	81
nach Vollzeit-/Teilzeitbeschäftigung				
Vollzeitbeschäftigte	19 619	11 559	5 248	2 812
Teilzeitbeschäftigte	1 937	1 363	398	176
nach zusammengefassten Wirtschaftsabschnitten ^{2) 3)}				
Land- u. Forstwirtschaft, Fischerei (A)	586	503	55	28
Produzierendes Gewerbe (B-F)	10 478	6 430	2 718	1 330
Produzierendes Gewerbe ohne Baugewerbe (B-E)	7 003	4 294	1 958	751
Verarbeitendes Gewerbe (C)	6 320	3 912	1 752	656
Baugewerbe (F)	3 475	2 136	760	579
Dienstleistungsbereiche (G-U)	10 491	5 989	2 872	1 630
Handel, Verkehr, Gastgewerbe (G-I)	4 288	2 284	1 241	763
Information und Kommunikation (J)	309	62	136	111
Finanz- u. Versicherungsdienstleistg. (K)	189	87	54	48
Grundstücks- und Wohnungswesen (L)	146	100	21	25
Freiberufl., wissenschaftl., techn. Dienst- leistg.; sonst. wirtschaftl. Dienstleistg. (M-N)	2 222	1 083	666	473
Öff. Verwaltung, Verteidigung, Sozialvers.;				
Erzieh. u. Unterr.; Gesundh.- u. Sozialw. (O-Q)	2 952	2 123	658	171
Kunst, Unterhaltung und Erholung; sonst. Dienstleistg.; Priv. Haushalte; Exterr. Org. (R-U)	385	250	96	39

1) einschließlich Fälle ohne Angabe zum Arbeitsort - 2) Klassifikation der Wirtschaftszweige, Ausgabe 2008 (WZ 2008) - 3) ohne Fälle „ohne Angabe“

**5. Sozialversicherungspflichtig beschäftigte Männer am Wohnort am 30.6.2022
und Lage des Arbeitsortes
5.11 Landkreis Kyffhäuserkreis**

Wohnort — Merkmal	Insgesamt ¹⁾	Darunter mit Arbeitsort		
		innerhalb desselben Kreises	in einem anderen Kreis Thüringens	in einem anderen Bundesland
Landkreis Kyffhäuserkreis - Männer	14 875	7 017	4 898	2 960
darunter Auszubildende	586	324	175	87
nach Altersgruppen				
Alter von ... bis unter ... Jahren				
unter 20	464	276	128	60
20 bis 30	1 859	935	636	288
30 bis 40	3 298	1 504	1 231	563
40 bis 65	9 043	4 177	2 864	2 002
65 und mehr	211	125	39	47
nach Staatsangehörigkeit				
Deutsche Beschäftigte	14 274	6 655	4 769	2 850
Ausländische Beschäftigte	601	362	129	110
darunter aus EU-Ländern	290	194	39	57
nach Vollzeit-/Teilzeitbeschäftigung				
Vollzeitbeschäftigte	13 500	6 176	4 574	2 750
Teilzeitbeschäftigte	1 375	841	324	210
nach zusammengefassten Wirtschaftsabschnitten ^{2) 3)}				
Land- u. Forstwirtschaft, Fischerei (A)	441	326	81	34
Produzierendes Gewerbe (B-F)	7 264	3 705	2 249	1 310
Produzierendes Gewerbe ohne Baugewerbe (B-E)	5 076	2 622	1 745	709
Verarbeitendes Gewerbe (C)	4 473	2 273	1 606	594
Baugewerbe (F)	2 188	1 083	504	601
Dienstleistungsbereiche (G-U)	7 167	2 984	2 567	1 616
Handel, Verkehr, Gastgewerbe (G-I)	2 884	1 020	1 077	787
Information und Kommunikation (J)	159	16	76	67
Finanz- u. Versicherungsdienstleistg. (K)	144	62	52	30
Grundstücks- und Wohnungswesen (L)	113	68	27	18
Freiberufl., wissenschaftl., techn. Dienst- leistg.; sonst. wirtschaftl. Dienstleistg. (M-N)	1 739	539	735	465
Öff. Verwaltung, Verteidigung, Sozialvers.;				
Erzieh. u. Unterr.; Gesundh.- u. Sozialw. (O-Q)	1 843	1 125	497	221
Kunst, Unterhaltung und Erholung; sonst. Dienstleistg.; Priv. Haushalte; Exterr. Org. (R-U)	285	154	103	28

1) einschließlich Fälle ohne Angabe zum Arbeitsort - 2) Klassifikation der Wirtschaftszweige, Ausgabe 2008 (WZ 2008) - 3) ohne Fälle „ohne Angabe“

**5. Sozialversicherungspflichtig beschäftigte Männer am Wohnort am 30.6.2022
und Lage des Arbeitsortes
5.12 Landkreis Schmalkalden-Meiningen**

Wohnort — Merkmal	Insgesamt ¹⁾	Darunter mit Arbeitsort		
		innerhalb desselben Kreises	in einem anderen Kreis Thüringens	in einem anderen Bundesland
Landkreis Schmalkalden-Meiningen - Männer	26 819	16 071	5 565	5 183
darunter Auszubildende	1 135	743	251	141
nach Altersgruppen				
Alter von ... bis unter ... Jahren				
unter 20	802	546	173	83
20 bis 30	3 604	2 248	807	549
30 bis 40	6 137	3 720	1 275	1 142
40 bis 65	15 909	9 331	3 223	3 355
65 und mehr	367	226	87	54
nach Staatsangehörigkeit				
Deutsche Beschäftigte	25 163	14 974	5 295	4 894
Ausländische Beschäftigte	1 656	1 097	270	289
darunter aus EU-Ländern	796	540	111	145
nach Vollzeit-/Teilzeitbeschäftigung				
Vollzeitbeschäftigte	24 510	14 611	5 049	4 850
Teilzeitbeschäftigte	2 309	1 460	516	333
nach zusammengefassten Wirtschaftsabschnitten ^{2) 3)}				
Land- u. Forstwirtschaft, Fischerei (A)	523	389	102	32
Produzierendes Gewerbe (B-F)	14 372	9 284	2 441	2 647
Produzierendes Gewerbe ohne Baugewerbe (B-E)	10 786	7 222	1 852	1 712
Verarbeitendes Gewerbe (C)	10 009	6 791	1 621	1 597
Baugewerbe (F)	3 586	2 062	589	935
Dienstleistungsbereiche (G-U)	11 924	6 398	3 022	2 504
Handel, Verkehr, Gastgewerbe (G-I)	4 959	2 648	1 051	1 260
Information und Kommunikation (J)	457	127	143	187
Finanz- u. Versicherungsdienstleistg. (K)	253	85	91	77
Grundstücks- und Wohnungswesen (L)	133	77	34	22
Freiberufl., wissenschaftl., techn. Dienst- leistg.; sonst. wirtschaftl. Dienstleistg. (M-N)	2 381	924	836	621
Öff. Verwaltung, Verteidigung, Sozialvers.;				
Erzieh. u. Unterr.; Gesundh.- u. Sozialw. (O-Q)	3 021	2 054	707	260
Kunst, Unterhaltung und Erholung; sonst. Dienstleistg.; Priv. Haushalte; Exterr. Org. (R-U)	720	483	160	77

1) einschließlich Fälle ohne Angabe zum Arbeitsort - 2) Klassifikation der Wirtschaftszweige, Ausgabe 2008 (WZ 2008) - 3) ohne Fälle „ohne Angabe“

**5. Sozialversicherungspflichtig beschäftigte Männer am Wohnort am 30.6.2022
und Lage des Arbeitsortes
5.13 Landkreis Gotha**

Wohnort — Merkmal	Insgesamt ¹⁾	Darunter mit Arbeitsort		
		innerhalb desselben Kreises	in einem anderen Kreis Thüringens	in einem anderen Bundesland
Landkreis Gotha - Männer	30 249	18 842	7 982	3 425
darunter Auszubildende	1 165	824	272	69
nach Altersgruppen				
Alter von ... bis unter ... Jahren				
unter 20	855	640	175	40
20 bis 30	4 453	2 924	1 078	451
30 bis 40	6 820	4 296	1 780	744
40 bis 65	17 715	10 740	4 831	2 144
65 und mehr	406	242	118	46
nach Staatsangehörigkeit				
Deutsche Beschäftigte	26 579	16 375	7 301	2 903
Ausländische Beschäftigte	3 670	2 467	681	522
darunter aus EU-Ländern	2 554	1 627	501	426
nach Vollzeit-/Teilzeitbeschäftigung				
Vollzeitbeschäftigte	27 725	17 184	7 329	3 212
Teilzeitbeschäftigte	2 524	1 658	653	213
nach zusammengefassten Wirtschaftsabschnitten ^{2) 3)}				
Land- u. Forstwirtschaft, Fischerei (A)	492	399	73	20
Produzierendes Gewerbe (B-F)	14 779	10 045	3 260	1 474
Produzierendes Gewerbe ohne Baugewerbe (B-E)	11 931	8 340	2 537	1 054
Verarbeitendes Gewerbe (C)	11 123	7 827	2 303	993
Baugewerbe (F)	2 848	1 705	723	420
Dienstleistungsbereiche (G-U)	14 978	8 398	4 649	1 931
Handel, Verkehr, Gastgewerbe (G-I)	6 778	4 139	1 759	880
Information und Kommunikation (J)	510	92	296	122
Finanz- u. Versicherungsdienstleistg. (K)	247	61	122	64
Grundstücks- und Wohnungswesen (L)	187	126	47	14
Freiberufl., wissenschaftl., techn. Dienst- leistg.; sonst. wirtschaftl. Dienstleistg. (M-N)	3 982	1 867	1 433	682
Öff. Verwaltung, Verteidigung, Sozialvers.;				
Erzieh. u. Unterr.; Gesundh.- u. Sozialw. (O-Q)	2 836	1 905	816	115
Kunst, Unterhaltung und Erholung; sonst. Dienstleistg.; Priv. Haushalte; Exterr. Org. (R-U)	438	208	176	54

1) einschließlich Fälle ohne Angabe zum Arbeitsort - 2) Klassifikation der Wirtschaftszweige, Ausgabe 2008 (WZ 2008) - 3) ohne Fälle „ohne Angabe“

**5. Sozialversicherungspflichtig beschäftigte Männer am Wohnort am 30.6.2022
und Lage des Arbeitsortes
5.14 Landkreis Sömmerda**

Wohnort — Merkmal	Insgesamt ¹⁾	Darunter mit Arbeitsort		
		innerhalb desselben Kreises	in einem anderen Kreis Thüringens	in einem anderen Bundesland
Landkreis Sömmerda - Männer	14 374	7 331	5 459	1 584
darunter Auszubildende	547	294	225	28
nach Altersgruppen				
Alter von ... bis unter ... Jahren				
unter 20	440	238	174	28
20 bis 30	1 756	974	634	148
30 bis 40	3 062	1 615	1 162	285
40 bis 65	8 951	4 418	3 426	1 107
65 und mehr	165	86	63	16
nach Staatsangehörigkeit				
Deutsche Beschäftigte	13 598	6 898	5 222	1 478
Ausländische Beschäftigte	776	433	237	106
darunter aus EU-Ländern	479	290	124	65
nach Vollzeit-/Teilzeitbeschäftigung				
Vollzeitbeschäftigte	13 189	6 674	5 022	1 493
Teilzeitbeschäftigte	1 185	657	437	91
nach zusammengefassten Wirtschaftsabschnitten ^{2) 3)}				
Land- u. Forstwirtschaft, Fischerei (A)	567	447	109	11
Produzierendes Gewerbe (B-F)	6 439	3 789	1 969	681
Produzierendes Gewerbe ohne Baugewerbe (B-E)	4 400	2 858	1 202	340
Verarbeitendes Gewerbe (C)	3 989	2 713	967	309
Baugewerbe (F)	2 039	931	767	341
Dienstleistungsbereiche (G-U)	7 367	3 094	3 381	892
Handel, Verkehr, Gastgewerbe (G-I)	3 317	1 358	1 554	405
Information und Kommunikation (J)	349	92	192	65
Finanz- u. Versicherungsdienstleistg. (K)	130	18	81	31
Grundstücks- und Wohnungswesen (L)	92	31	47	14
Freiberufl., wissenschaftl., techn. Dienst- leistg.; sonst. wirtschaftl. Dienstleistg. (M-N)	1 558	530	761	267
Öff. Verwaltung, Verteidigung, Sozialvers.; Erzieh. u. Unterr.; Gesundh.- u. Sozialw. (O-Q)	1 549	842	625	82
Kunst, Unterhaltung und Erholung; sonst. Dienstleistg.; Priv. Haushalte; Exterr. Org. (R-U)	372	223	121	28

1) einschließlich Fälle ohne Angabe zum Arbeitsort - 2) Klassifikation der Wirtschaftszweige, Ausgabe 2008 (WZ 2008) - 3) ohne Fälle „ohne Angabe“

**5. Sozialversicherungspflichtig beschäftigte Männer am Wohnort am 30.6.2022
und Lage des Arbeitsortes
5.15 Landkreis Hildburghausen**

Wohnort — Merkmal	Insgesamt ¹⁾	Darunter mit Arbeitsort		
		innerhalb desselben Kreises	in einem anderen Kreis Thüringens	in einem anderen Bundesland
Landkreis Hildburghausen - Männer	14 147	7 190	2 478	4 479
darunter Auszubildende	564	303	116	145
nach Altersgruppen				
Alter von ... bis unter ... Jahren				
unter 20	469	274	85	110
20 bis 30	1 686	941	323	422
30 bis 40	3 301	1 717	553	1 031
40 bis 65	8 508	4 170	1 464	2 874
65 und mehr	183	88	53	42
nach Staatsangehörigkeit				
Deutsche Beschäftigte	13 366	6 664	2 376	4 326
Ausländische Beschäftigte	781	526	102	153
darunter aus EU-Ländern	483	311	68	104
nach Vollzeit-/Teilzeitbeschäftigung				
Vollzeitbeschäftigte	12 913	6 590	2 222	4 101
Teilzeitbeschäftigte	1 234	600	256	378
nach zusammengefassten Wirtschaftsabschnitten ^{2) 3)}				
Land- u. Forstwirtschaft, Fischerei (A)	402	335	45	22
Produzierendes Gewerbe (B-F)	7 935	4 230	1 083	2 622
Produzierendes Gewerbe ohne Baugewerbe (B-E)	6 061	3 212	831	2 018
Verarbeitendes Gewerbe (C)	5 753	3 066	725	1 962
Baugewerbe (F)	1 874	1 018	252	604
Dienstleistungsbereiche (G-U)	5 809	2 624	1 350	1 835
Handel, Verkehr, Gastgewerbe (G-I)	2 374	945	497	932
Information und Kommunikation (J)	162	48	40	74
Finanz- u. Versicherungsdienstleistg. (K)	225	42	32	151
Grundstücks- und Wohnungswesen (L)	52	41	6	5
Freiberufl., wissenschaftl., techn. Dienst- leistg.; sonst. wirtschaftl. Dienstleistg. (M-N)	1 236	471	334	431
Öff. Verwaltung, Verteidigung, Sozialvers.;				
Erzieh. u. Unterr.; Gesundh.- u. Sozialw. (O-Q)	1 590	1 020	361	209
Kunst, Unterhaltung und Erholung; sonst. Dienstleistg.; Priv. Haushalte; Exterr. Org. (R-U)	170	57	80	33

1) einschließlich Fälle ohne Angabe zum Arbeitsort - 2) Klassifikation der Wirtschaftszweige, Ausgabe 2008 (WZ 2008) - 3) ohne Fälle „ohne Angabe“

**5. Sozialversicherungspflichtig beschäftigte Männer am Wohnort am 30.6.2022
und Lage des Arbeitsortes
5.16 Landkreis Ilm-Kreis**

Wohnort — Merkmal	Insgesamt ¹⁾	Darunter mit Arbeitsort		
		innerhalb desselben Kreises	in einem anderen Kreis Thüringens	in einem anderen Bundesland
Landkreis Ilm-Kreis - Männer	22 954	14 448	5 827	2 679
darunter Auszubildende	716	487	178	51
nach Altersgruppen				
Alter von ... bis unter ... Jahren				
unter 20	480	353	99	28
20 bis 30	3 395	2 137	818	440
30 bis 40	5 648	3 641	1 379	628
40 bis 65	13 101	8 128	3 431	1 542
65 und mehr	330	189	100	41
nach Staatsangehörigkeit				
Deutsche Beschäftigte	20 661	13 124	5 304	2 233
Ausländische Beschäftigte	2 293	1 324	523	446
darunter aus EU-Ländern	930	490	241	199
nach Vollzeit-/Teilzeitbeschäftigung				
Vollzeitbeschäftigte	20 305	12 748	5 128	2 429
Teilzeitbeschäftigte	2 649	1 700	699	250
nach zusammengefassten Wirtschaftsabschnitten ^{2) 3)}				
Land- u. Forstwirtschaft, Fischerei (A)	314	218	81	15
Produzierendes Gewerbe (B-F)	10 545	7 636	1 899	1 010
Produzierendes Gewerbe ohne Baugewerbe (B-E)	8 331	6 252	1 430	649
Verarbeitendes Gewerbe (C)	7 658	5 847	1 214	597
Baugewerbe (F)	2 214	1 384	469	361
Dienstleistungsbereiche (G-U)	12 093	6 594	3 845	1 654
Handel, Verkehr, Gastgewerbe (G-I)	4 477	2 334	1 546	597
Information und Kommunikation (J)	1 085	528	325	232
Finanz- u. Versicherungsdienstleistg. (K)	221	67	99	55
Grundstücks- und Wohnungswesen (L)	157	96	45	16
Freiberufl., wissenschaftl., techn. Dienst- leistg.; sonst. wirtschaftl. Dienstleistg. (M-N)	2 890	1 313	983	594
Öff. Verwaltung, Verteidigung, Sozialvers.;				
Erzieh. u. Unterr.; Gesundh.- u. Sozialw. (O-Q)	2 849	2 065	659	125
Kunst, Unterhaltung und Erholung; sonst. Dienstleistg.; Priv. Haushalte; Exterr. Org. (R-U)	414	191	188	35

1) einschließlich Fälle ohne Angabe zum Arbeitsort - 2) Klassifikation der Wirtschaftszweige, Ausgabe 2008 (WZ 2008) - 3) ohne Fälle „ohne Angabe“

**5. Sozialversicherungspflichtig beschäftigte Männer am Wohnort am 30.6.2022
und Lage des Arbeitsortes
5.17 Landkreis Weimarer Land**

Wohnort — Merkmal	Insgesamt ¹⁾	Darunter mit Arbeitsort		
		innerhalb desselben Kreises	in einem anderen Kreis Thüringens	in einem anderen Bundesland
Landkreis Weimarer Land - Männer	17 739	7 657	8 087	1 995
darunter Auszubildende	748	391	325	32
nach Altersgruppen				
Alter von ... bis unter ... Jahren				
unter 20	540	277	246	17
20 bis 30	2 144	1 040	906	198
30 bis 40	3 994	1 710	1 901	383
40 bis 65	10 779	4 499	4 910	1 370
65 und mehr	282	131	124	27
nach Staatsangehörigkeit				
Deutsche Beschäftigte	16 522	6 932	7 775	1 815
Ausländische Beschäftigte	1 216	725	311	180
darunter aus EU-Ländern	687	381	173	133
nach Vollzeit-/Teilzeitbeschäftigung				
Vollzeitbeschäftigte	15 661	6 568	7 254	1 839
Teilzeitbeschäftigte	2 078	1 089	833	156
nach zusammengefassten Wirtschaftsabschnitten ^{2) 3)}				
Land- u. Forstwirtschaft, Fischerei (A)	446	331	83	32
Produzierendes Gewerbe (B-F)	7 592	3 808	3 028	756
Produzierendes Gewerbe ohne Baugewerbe (B-E)	5 081	2 511	2 157	413
Verarbeitendes Gewerbe (C)	4 572	2 352	1 848	372
Baugewerbe (F)	2 511	1 297	871	343
Dienstleistungsbereiche (G-U)	9 701	3 518	4 976	1 207
Handel, Verkehr, Gastgewerbe (G-I)	3 963	1 508	1 905	550
Information und Kommunikation (J)	443	30	317	96
Finanz- u. Versicherungsdienstleistg. (K)	146	19	94	33
Grundstücks- und Wohnungswesen (L)	161	53	93	15
Freiberufl., wissenschaftl., techn. Dienst- leistg.; sonst. wirtschaftl. Dienstleistg. (M-N)	2 193	623	1 215	355
Öff. Verwaltung, Verteidigung, Sozialvers.;				
Erzieh. u. Unterr.; Gesundh.- u. Sozialw. (O-Q)	2 357	1 153	1 089	115
Kunst, Unterhaltung und Erholung; sonst. Dienstleistg.; Priv. Haushalte; Exterr. Org. (R-U)	438	132	263	43

1) einschließlich Fälle ohne Angabe zum Arbeitsort - 2) Klassifikation der Wirtschaftszweige, Ausgabe 2008 (WZ 2008) - 3) ohne Fälle „ohne Angabe“

**5. Sozialversicherungspflichtig beschäftigte Männer am Wohnort am 30.6.2022
und Lage des Arbeitsortes
5.18 Landkreis Sonneberg**

Wohnort — Merkmal	Insgesamt ¹⁾	Darunter mit Arbeitsort		
		innerhalb desselben Kreises	in einem anderen Kreis Thüringens	in einem anderen Bundesland
Landkreis Sonneberg - Männer	12 457	7 059	941	4 457
darunter Auszubildende	457	276	29	152
nach Altersgruppen				
Alter von ... bis unter ... Jahren				
unter 20	409	262	28	119
20 bis 30	1 688	1 048	109	531
30 bis 40	2 697	1 617	191	889
40 bis 65	7 540	4 066	589	2 885
65 und mehr	123	66	24	33
nach Staatsangehörigkeit				
Deutsche Beschäftigte	11 230	6 227	907	4 096
Ausländische Beschäftigte	1 227	832	34	361
darunter aus EU-Ländern	815	556	26	233
nach Vollzeit-/Teilzeitbeschäftigung				
Vollzeitbeschäftigte	11 597	6 549	814	4 234
Teilzeitbeschäftigte	860	510	127	223
nach zusammengefassten Wirtschaftsabschnitten ^{2) 3)}				
Land- u. Forstwirtschaft, Fischerei (A)	121	86	24	11
Produzierendes Gewerbe (B-F)	7 478	4 523	381	2 574
Produzierendes Gewerbe ohne Baugewerbe (B-E)	6 252	3 751	302	2 199
Verarbeitendes Gewerbe (C)	5 912	3 538	265	2 109
Baugewerbe (F)	1 226	772	79	375
Dienstleistungsbereiche (G-U)	4 858	2 450	536	1 872
Handel, Verkehr, Gastgewerbe (G-I)	1 865	874	145	846
Information und Kommunikation (J)	131	.	.	74
Finanz- u. Versicherungsdienstleistg. (K)	189	38	7	144
Grundstücks- und Wohnungswesen (L)	37	.	.	11
Freiberufl., wissenschaftl., techn. Dienst- leistg.; sonst. wirtschaftl. Dienstleistg. (M-N)	1 278	587	148	543
Öff. Verwaltung, Verteidigung, Sozialvers.;				
Erzieh. u. Unterr.; Gesundh.- u. Sozialw. (O-Q)	1 171	802	165	204
Kunst, Unterhaltung und Erholung; sonst. Dienstleistg.; Priv. Haushalte; Exterr. Org. (R-U)	187	93	44	50

1) einschließlich Fälle ohne Angabe zum Arbeitsort - 2) Klassifikation der Wirtschaftszweige, Ausgabe 2008 (WZ 2008) - 3) ohne Fälle „ohne Angabe“

**5. Sozialversicherungspflichtig beschäftigte Männer am Wohnort am 30.6.2022
und Lage des Arbeitsortes
5.19 Landkreis Saalfeld-Rudolstadt**

Wohnort — Merkmal	Insgesamt ¹⁾	Darunter mit Arbeitsort		
		innerhalb desselben Kreises	in einem anderen Kreis Thüringens	in einem anderen Bundesland
Landkreis Saalfeld-Rudolstadt - Männer	21 446	13 793	4 986	2 666
darunter Auszubildende	810	566	192	52
nach Altersgruppen				
Alter von ... bis unter ... Jahren				
unter 20	594	422	137	35
20 bis 30	2 629	1 757	610	262
30 bis 40	4 824	3 208	1 118	498
40 bis 65	13 088	8 193	3 059	1 835
65 und mehr	311	213	62	36
nach Staatsangehörigkeit				
Deutsche Beschäftigte	20 568	13 250	4 800	2 517
Ausländische Beschäftigte	878	543	186	149
darunter aus EU-Ländern	357	201	86	70
nach Vollzeit-/Teilzeitbeschäftigung				
Vollzeitbeschäftigte	19 308	12 207	4 596	2 504
Teilzeitbeschäftigte	2 138	1 586	390	162
nach zusammengefassten Wirtschaftsabschnitten ^{2) 3)}				
Land- u. Forstwirtschaft, Fischerei (A)	397	297	87	13
Produzierendes Gewerbe (B-F)	11 572	7 536	2 616	1 420
Produzierendes Gewerbe ohne Baugewerbe (B-E)	8 806	5 759	2 098	949
Verarbeitendes Gewerbe (C)	8 024	5 204	1 928	892
Baugewerbe (F)	2 766	1 777	518	471
Dienstleistungsbereiche (G-U)	9 474	5 958	2 283	1 233
Handel, Verkehr, Gastgewerbe (G-I)	3 697	2 274	840	583
Information und Kommunikation (J)	352	105	139	108
Finanz- u. Versicherungsdienstleistg. (K)	190	99	43	48
Grundstücks- und Wohnungswesen (L)	124	89	19	16
Freiberufl., wissenschaftl., techn. Dienst- leistg.; sonst. wirtschaftl. Dienstleistg. (M-N)	1 886	990	561	335
Öff. Verwaltung, Verteidigung, Sozialvers.;				
Erzieh. u. Unterr.; Gesundh.- u. Sozialw. (O-Q)	2 797	2 123	581	93
Kunst, Unterhaltung und Erholung; sonst. Dienstleistg.; Priv. Haushalte; Exterr. Org. (R-U)	428	278	100	50

1) einschließlich Fälle ohne Angabe zum Arbeitsort - 2) Klassifikation der Wirtschaftszweige, Ausgabe 2008 (WZ 2008) - 3) ohne Fälle „ohne Angabe“

**5. Sozialversicherungspflichtig beschäftigte Männer am Wohnort am 30.6.2022
und Lage des Arbeitsortes
5.20 Landkreis Saale-Holzland-Kreis**

Wohnort — Merkmal	Insgesamt ¹⁾	Darunter mit Arbeitsort		
		innerhalb desselben Kreises	in einem anderen Kreis Thüringens	in einem anderen Bundesland
Landkreis Saale-Holzland-Kreis - Männer	17 620	7 718	7 476	2 426
darunter Auszubildende	674	320	317	37
nach Altersgruppen				
Alter von ... bis unter ... Jahren				
unter 20	492	238	230	24
20 bis 30	2 089	939	934	216
30 bis 40	3 877	1 615	1 773	489
40 bis 65	10 889	4 808	4 434	1 647
65 und mehr	273	118	105	50
nach Staatsangehörigkeit				
Deutsche Beschäftigte	16 676	7 231	7 281	2 164
Ausländische Beschäftigte	944	487	195	262
darunter aus EU-Ländern	664	344	103	217
nach Vollzeit-/Teilzeitbeschäftigung				
Vollzeitbeschäftigte	15 759	6 841	6 684	2 234
Teilzeitbeschäftigte	1 861	877	792	192
nach zusammengefassten Wirtschaftsabschnitten ^{2) 3)}				
Land- u. Forstwirtschaft, Fischerei (A)	532	469	38	25
Produzierendes Gewerbe (B-F)	8 041	3 899	3 185	957
Produzierendes Gewerbe ohne Baugewerbe (B-E)	5 672	2 676	2 385	611
Verarbeitendes Gewerbe (C)	5 234	2 501	2 191	542
Baugewerbe (F)	2 369	1 223	800	346
Dienstleistungsbereiche (G-U)	9 046	3 350	4 252	1 444
Handel, Verkehr, Gastgewerbe (G-I)	3 780	1 675	1 381	724
Information und Kommunikation (J)	357	17	261	79
Finanz- u. Versicherungsdienstleistg. (K)	172	38	87	47
Grundstücks- und Wohnungswesen (L)	231	81	133	17
Freiberufl., wissenschaftl., techn. Dienst- leistg.; sonst. wirtschaftl. Dienstleistg. (M-N)	1 761	433	920	408
Öff. Verwaltung, Verteidigung, Sozialvers.;				
Erzieh. u. Unterr.; Gesundh.- u. Sozialw. (O-Q)	2 406	996	1 283	127
Kunst, Unterhaltung und Erholung; sonst. Dienstleistg.; Priv. Haushalte; Exterr. Org. (R-U)	339	110	187	42

1) einschließlich Fälle ohne Angabe zum Arbeitsort - 2) Klassifikation der Wirtschaftszweige, Ausgabe 2008 (WZ 2008) - 3) ohne Fälle „ohne Angabe“

**5. Sozialversicherungspflichtig beschäftigte Männer am Wohnort am 30.6.2022
und Lage des Arbeitsortes
5.21 Landkreis Saale-Orla-Kreis**

Wohnort — Merkmal	Insgesamt ¹⁾	Darunter mit Arbeitsort		
		innerhalb desselben Kreises	in einem anderen Kreis Thüringens	in einem anderen Bundesland
Landkreis Saale-Orla-Kreis - Männer	17 604	11 084	3 252	3 268
darunter Auszubildende	754	497	168	89
nach Altersgruppen				
Alter von ... bis unter ... Jahren				
unter 20	537	347	112	78
20 bis 30	2 230	1 396	478	356
30 bis 40	3 870	2 408	753	709
40 bis 65	10 740	6 792	1 871	2 077
65 und mehr	227	141	38	48
nach Staatsangehörigkeit				
Deutsche Beschäftigte	16 429	10 370	3 113	2 946
Ausländische Beschäftigte	1 175	714	139	322
darunter aus EU-Ländern	694	380	66	248
nach Vollzeit-/Teilzeitbeschäftigung				
Vollzeitbeschäftigte	16 056	10 003	2 980	3 073
Teilzeitbeschäftigte	1 548	1 081	272	195
nach zusammengefassten Wirtschaftsabschnitten ^{2) 3)}				
Land- u. Forstwirtschaft, Fischerei (A)	703	603	58	42
Produzierendes Gewerbe (B-F)	9 664	6 814	1 418	1 432
Produzierendes Gewerbe ohne Baugewerbe (B-E)	7 305	5 268	1 049	988
Verarbeitendes Gewerbe (C)	6 846	5 014	907	925
Baugewerbe (F)	2 359	1 546	369	444
Dienstleistungsbereiche (G-U)	7 230	3 662	1 774	1 794
Handel, Verkehr, Gastgewerbe (G-I)	3 318	1 561	733	1 024
Information und Kommunikation (J)	241	50	105	86
Finanz- u. Versicherungsdienstleistg. (K)	143	58	33	52
Grundstücks- und Wohnungswesen (L)	87	52	20	15
Freiberufl., wissenschaftl., techn. Dienst- leistg.; sonst. wirtschaftl. Dienstleistg. (M-N)	1 270	477	396	397
Öff. Verwaltung, Verteidigung, Sozialvers.;				
Erzieh. u. Unterr.; Gesundh.- u. Sozialw. (O-Q)	1 932	1 324	427	181
Kunst, Unterhaltung und Erholung; sonst. Dienstleistg.; Priv. Haushalte; Exterr. Org. (R-U)	239	140	60	39

1) einschließlich Fälle ohne Angabe zum Arbeitsort - 2) Klassifikation der Wirtschaftszweige, Ausgabe 2008 (WZ 2008) - 3) ohne Fälle „ohne Angabe“

**5. Sozialversicherungspflichtig beschäftigte Männer am Wohnort am 30.6.2022
und Lage des Arbeitsortes
5.22 Landkreis Greiz**

Wohnort — Merkmal	Insgesamt ¹⁾	Darunter mit Arbeitsort		
		innerhalb desselben Kreises	in einem anderen Kreis Thüringens	in einem anderen Bundesland
Landkreis Greiz - Männer	19 224	9 308	5 648	4 267
darunter Auszubildende	775	422	256	97
nach Altersgruppen				
Alter von ... bis unter ... Jahren				
unter 20	598	324	195	79
20 bis 30	2 258	1 165	683	410
30 bis 40	4 009	1 929	1 213	867
40 bis 65	12 080	5 735	3 496	2 848
65 und mehr	279	155	61	63
nach Staatsangehörigkeit				
Deutsche Beschäftigte	18 318	8 869	5 432	4 016
Ausländische Beschäftigte	906	439	216	251
darunter aus EU-Ländern	594	299	121	174
nach Vollzeit-/Teilzeitbeschäftigung				
Vollzeitbeschäftigte	17 159	8 246	5 010	3 902
Teilzeitbeschäftigte	2 065	1 062	638	365
nach zusammengefassten Wirtschaftsabschnitten ^{2) 3)}				
Land- u. Forstwirtschaft, Fischerei (A)	542	400	86	56
Produzierendes Gewerbe (B-F)	9 530	5 216	2 402	1 912
Produzierendes Gewerbe ohne Baugewerbe (B-E)	6 705	3 659	1 760	1 286
Verarbeitendes Gewerbe (C)	6 103	3 380	1 530	1 193
Baugewerbe (F)	2 825	1 557	642	626
Dienstleistungsbereiche (G-U)	9 149	3 691	3 159	2 299
Handel, Verkehr, Gastgewerbe (G-I)	4 036	1 655	1 297	1 084
Information und Kommunikation (J)	380	76	154	150
Finanz- u. Versicherungsdienstleistg. (K)	171	19	78	74
Grundstücks- und Wohnungswesen (L)	183	86	64	33
Freiberufl., wissenschaftl., techn. Dienst- leistg.; sonst. wirtschaftl. Dienstleistg. (M-N)	1 721	437	656	628
Öff. Verwaltung, Verteidigung, Sozialvers.;				
Erzieh. u. Unterr.; Gesundh.- u. Sozialw. (O-Q)	2 364	1 301	813	250
Kunst, Unterhaltung und Erholung; sonst. Dienstleistg.; Priv. Haushalte; Exterr. Org. (R-U)	294	117	97	80

1) einschließlich Fälle ohne Angabe zum Arbeitsort - 2) Klassifikation der Wirtschaftszweige, Ausgabe 2008 (WZ 2008) - 3) ohne Fälle „ohne Angabe“

**5. Sozialversicherungspflichtig beschäftigte Männer am Wohnort am 30.6.2022
und Lage des Arbeitsortes
5.23 Landkreis Altenburger Land**

Wohnort — Merkmal	Insgesamt ¹⁾	Darunter mit Arbeitsort		
		innerhalb desselben Kreises	in einem anderen Kreis Thüringens	in einem anderen Bundesland
Landkreis Altenburger Land - Männer	17 910	9 923	1 674	6 313
darunter Auszubildende	704	483	73	148
nach Altersgruppen				
Alter von ... bis unter ... Jahren				
unter 20	507	360	55	92
20 bis 30	2 172	1 324	221	627
30 bis 40	3 888	2 215	375	1 298
40 bis 65	11 140	5 904	1 005	4 231
65 und mehr	203	120	18	65
nach Staatsangehörigkeit				
Deutsche Beschäftigte	16 881	9 295	1 589	5 997
Ausländische Beschäftigte	1 029	628	85	316
darunter aus EU-Ländern	543	327	33	183
nach Vollzeit-/Teilzeitbeschäftigung				
Vollzeitbeschäftigte	16 149	8 795	1 507	5 847
Teilzeitbeschäftigte	1 761	1 128	167	466
nach zusammengefassten Wirtschaftsabschnitten ^{2) 3)}				
Land- u. Forstwirtschaft, Fischerei (A)	409	346	20	43
Produzierendes Gewerbe (B-F)	9 195	5 389	671	3 135
Produzierendes Gewerbe ohne Baugewerbe (B-E)	6 868	4 237	431	2 200
Verarbeitendes Gewerbe (C)	6 133	3 897	392	1 844
Baugewerbe (F)	2 327	1 152	240	935
Dienstleistungsbereiche (G-U)	8 306	4 188	983	3 135
Handel, Verkehr, Gastgewerbe (G-I)	3 690	1 817	375	1 498
Information und Kommunikation (J)	277	63	55	159
Finanz- u. Versicherungsdienstleistg. (K)	168	80	29	59
Grundstücks- und Wohnungswesen (L)	115	60	16	39
Freiberufl., wissenschaftl., techn. Dienst- leistg.; sonst. wirtschaftl. Dienstleistg. (M-N)	1 832	678	261	893
Öff. Verwaltung, Verteidigung, Sozialvers.;				
Erzieh. u. Unterr.; Gesundh.- u. Sozialw. (O-Q)	1 902	1 317	182	403
Kunst, Unterhaltung und Erholung; sonst. Dienstleistg.; Priv. Haushalte; Exterr. Org. (R-U)	322	173	65	84

1) einschließlich Fälle ohne Angabe zum Arbeitsort - 2) Klassifikation der Wirtschaftszweige, Ausgabe 2008 (WZ 2008) - 3) ohne Fälle „ohne Angabe“

**6. Sozialversicherungspflichtig beschäftigte Frauen am Wohnort am 30.6.2022
und Lage des Arbeitsortes
6.1 Thüringen insgesamt**

Wohnort — Merkmal	Insgesamt ¹⁾	Darunter mit Arbeitsort		
		innerhalb desselben Kreises	in einem anderen Kreis Thüringens	in einem anderen Bundesland
Thüringen - Frauen	403 804	266 960	92 162	44 673
darunter Auszubildende	11 398	7 008	2 953	1 437

nach Altersgruppen

Alter von ... bis unter ... Jahren				
unter 20	7 275	4 493	1 896	886
20 bis 30	48 357	29 771	11 757	6 828
30 bis 40	92 729	58 849	22 645	11 233
40 bis 65	251 750	171 253	55 100	25 391
65 und mehr	3 693	2 594	764	335

nach Staatsangehörigkeit

Deutsche Beschäftigte	383 323	253 013	88 433	41 869
Ausländische Beschäftigte	20 479	13 945	3 729	2 804
darunter aus EU-Ländern	11 575	7 775	2 241	1 559

nach Vollzeit-/Teilzeitbeschäftigung

Vollzeitbeschäftigte	207 736	132 130	50 425	25 177
Teilzeitbeschäftigte	196 068	134 830	41 737	19 496

nach zusammengefassten Wirtschaftsabschnitten ^{2) 3)}

Land- u. Forstwirtschaft, Fischerei (A)	4 287	3 339	711	237
Produzierendes Gewerbe (B-F)	67 299	46 152	13 708	7 439
Produzierendes Gewerbe ohne Baugewerbe (B-E)	60 675	41 308	12 491	6 876
Verarbeitendes Gewerbe (C)	56 829	38 866	11 498	6 465
Baugewerbe (F)	6 624	4 844	1 217	563
Dienstleistungsbereiche (G-U)	332 172	217 448	77 727	36 997
Handel, Verkehr, Gastgewerbe (G-I)	81 295	55 127	16 392	9 776
Information und Kommunikation (J)	6 129	3 071	1 725	1 333
Finanz- u. Versicherungsdienstleistg. (K)	8 686	4 771	2 277	1 638
Grundstücks- und Wohnungswesen (L)	3 516	2 422	787	307
Freiberufl., wissenschaftl., techn. Dienst- leistg.; sonst. wirtschaftl. Dienstleistg. (M-N)	47 896	23 844	15 132	8 920
Öff. Verwaltung, Verteidigung, Sozialvers.;				
Erzieh. u. Unterr.; Gesundh.- u. Sozialw. (O-Q)	166 140	116 048	36 525	13 567
Kunst, Unterhaltung und Erholung; sonst. Dienstleistg.; Priv. Haushalte; Exterr. Org. (R-U)	18 510	12 165	4 889	1 456

1) einschließlich Fälle ohne Angabe zum Arbeitsort - 2) Klassifikation der Wirtschaftszweige, Ausgabe 2008 (WZ 2008) - 3) ohne Fälle „ohne Angabe“

**6. Sozialversicherungspflichtig beschäftigte Frauen am Wohnort am 30.6.2022
und Lage des Arbeitsortes
6.2 Stadt Erfurt**

Wohnort — Merkmal	Insgesamt ¹⁾	Darunter mit Arbeitsort		
		innerhalb desselben Kreises	in einem anderen Kreis Thüringens	in einem anderen Bundesland
Stadt Erfurt - Frauen	42 078	32 582	6 406	3 090
darunter Auszubildende	1 285	945	246	94
nach Altersgruppen				
Alter von ... bis unter ... Jahren				
unter 20	672	519	102	51
20 bis 30	6 896	4 939	1 213	744
30 bis 40	10 940	8 165	1 941	834
40 bis 65	23 193	18 656	3 109	1 428
65 und mehr	377	303	41	33
nach Staatsangehörigkeit				
Deutsche Beschäftigte	38 604	30 024	5 888	2 692
Ausländische Beschäftigte	3 473	2 557	518	398
darunter aus EU-Ländern	2 047	1 519	284	244
nach Vollzeit-/Teilzeitbeschäftigung				
Vollzeitbeschäftigte	23 217	17 532	3 713	1 972
Teilzeitbeschäftigte	18 861	15 050	2 693	1 118
nach zusammengefassten Wirtschaftsabschnitten ^{2) 3)}				
Land- u. Forstwirtschaft, Fischerei (A)	168	92	67	9
Produzierendes Gewerbe (B-F)	3 185	1 737	1 230	218
Produzierendes Gewerbe ohne Baugewerbe (B-E)	2 674	1 383	1 116	175
Verarbeitendes Gewerbe (C)	2 233	1 006	1 065	162
Baugewerbe (F)	511	354	114	43
Dienstleistungsbereiche (G-U)	38 724	30 753	5 108	2 863
Handel, Verkehr, Gastgewerbe (G-I)	9 512	7 777	1 149	586
Information und Kommunikation (J)	1 398	1 015	130	253
Finanz- u. Versicherungsdienstleistg. (K)	1 200	1 005	96	99
Grundstücks- und Wohnungswesen (L)	503	402	46	55
Freiberufl., wissenschaftl., techn. Dienst- leistg.; sonst. wirtschaftl. Dienstleistg. (M-N)	7 088	5 181	841	1 066
Öff. Verwaltung, Verteidigung, Sozialvers.;				
Erzieh. u. Unterr.; Gesundh.- u. Sozialw. (O-Q)	16 119	13 008	2 458	653
Kunst, Unterhaltung und Erholung; sonst. Dienstleistg.; Priv. Haushalte; Exterr. Org. (R-U)	2 904	2 365	388	151

1) einschließlich Fälle ohne Angabe zum Arbeitsort - 2) Klassifikation der Wirtschaftszweige, Ausgabe 2008 (WZ 2008) - 3) ohne Fälle „ohne Angabe“

**6. Sozialversicherungspflichtig beschäftigte Frauen am Wohnort am 30.6.2022
und Lage des Arbeitsortes
6.3 Stadt Gera**

Wohnort — Merkmal	Insgesamt ¹⁾	Darunter mit Arbeitsort		
		innerhalb desselben Kreises	in einem anderen Kreis Thüringens	in einem anderen Bundesland
Stadt Gera - Frauen	16 608	12 049	3 230	1 329
darunter Auszubildende	548	386	120	42
nach Altersgruppen				
Alter von ... bis unter ... Jahren				
unter 20	320	243	54	23
20 bis 30	2 056	1 446	405	205
30 bis 40	3 878	2 722	809	347
40 bis 65	10 186	7 514	1 935	737
65 und mehr	168	124	27	17
nach Staatsangehörigkeit				
Deutsche Beschäftigte	15 761	11 467	3 080	1 214
Ausländische Beschäftigte	847	582	150	115
darunter aus EU-Ländern	416	280	85	51
nach Vollzeit-/Teilzeitbeschäftigung				
Vollzeitbeschäftigte	8 738	6 095	1 897	746
Teilzeitbeschäftigte	7 870	5 954	1 333	583
nach zusammengefassten Wirtschaftsabschnitten ^{2) 3)}				
Land- u. Forstwirtschaft, Fischerei (A)	55	14	38	3
Produzierendes Gewerbe (B-F)	1 945	1 067	722	156
Produzierendes Gewerbe ohne Baugewerbe (B-E)	1 728	937	655	136
Verarbeitendes Gewerbe (C)	1 608	860	627	121
Baugewerbe (F)	217	130	67	20
Dienstleistungsbereiche (G-U)	14 603	10 967	2 466	1 170
Handel, Verkehr, Gastgewerbe (G-I)	3 543	2 651	556	336
Information und Kommunikation (J)	446	355	45	46
Finanz- u. Versicherungsdienstleistg. (K)	318	225	52	41
Grundstücks- und Wohnungswesen (L)	360	314	32	14
Freiberufl., wissenschaftl., techn. Dienst- leistg.; sonst. wirtschaftl. Dienstleistg. (M-N)	2 043	1 249	421	373
Öff. Verwaltung, Verteidigung, Sozialvers.;				
Erzieh. u. Unterr.; Gesundh.- u. Sozialw. (O-Q)	7 214	5 668	1 235	311
Kunst, Unterhaltung und Erholung; sonst. Dienstleistg.; Priv. Haushalte; Exterr. Org. (R-U)	679	505	125	49

1) einschließlich Fälle ohne Angabe zum Arbeitsort - 2) Klassifikation der Wirtschaftszweige, Ausgabe 2008 (WZ 2008) - 3) ohne Fälle „ohne Angabe“

**6. Sozialversicherungspflichtig beschäftigte Frauen am Wohnort am 30.6.2022
und Lage des Arbeitsortes
6.4 Stadt Jena**

Wohnort — Merkmal	Insgesamt ¹⁾	Darunter mit Arbeitsort		
		innerhalb desselben Kreises	in einem anderen Kreis Thüringens	in einem anderen Bundesland
Stadt Jena - Frauen	20 466	15 946	3 180	1 338
darunter Auszubildende	520	408	82	30
nach Altersgruppen				
Alter von ... bis unter ... Jahren				
unter 20	240	195	27	18
20 bis 30	3 608	2 682	536	390
30 bis 40	5 754	4 382	922	449
40 bis 65	10 655	8 522	1 668	464
65 und mehr	209	165	27	17
nach Staatsangehörigkeit				
Deutsche Beschäftigte	18 556	14 530	2 923	1 101
Ausländische Beschäftigte	1 910	1 416	257	237
darunter aus EU-Ländern	471	358	66	47
nach Vollzeit-/Teilzeitbeschäftigung				
Vollzeitbeschäftigte	10 669	8 217	1 663	789
Teilzeitbeschäftigte	9 797	7 729	1 517	549
nach zusammengefassten Wirtschaftsabschnitten ^{2) 3)}				
Land- u. Forstwirtschaft, Fischerei (A)	35	3	.	.
Produzierendes Gewerbe (B-F)	2 463	1 909	.	.
Produzierendes Gewerbe ohne Baugewerbe (B-E)	2 302	1 793	416	93
Verarbeitendes Gewerbe (C)	2 182	1 704	391	87
Baugewerbe (F)	161	116	.	.
Dienstleistungsbereiche (G-U)	17 960	14 031	2 700	1 229
Handel, Verkehr, Gastgewerbe (G-I)	2 776	2 073	485	218
Information und Kommunikation (J)	688	525	51	112
Finanz- u. Versicherungsdienstleistg. (K)	252	185	42	25
Grundstücks- und Wohnungswesen (L)	230	202	16	12
Freiberufl., wissenschaftl., techn. Dienst- leistg.; sonst. wirtschaftl. Dienstleistg. (M-N)	2 955	2 178	349	428
Öff. Verwaltung, Verteidigung, Sozialvers.;				
Erzieh. u. Unterr.; Gesundh.- u. Sozialw. (O-Q)	9 998	8 062	1 579	357
Kunst, Unterhaltung und Erholung; sonst. Dienstleistg.; Priv. Haushalte; Exterr. Org. (R-U)	1 061	806	178	77

1) einschließlich Fälle ohne Angabe zum Arbeitsort - 2) Klassifikation der Wirtschaftszweige, Ausgabe 2008 (WZ 2008) - 3) ohne Fälle „ohne Angabe“

**6. Sozialversicherungspflichtig beschäftigte Frauen am Wohnort am 30.6.2022
und Lage des Arbeitsortes
6.5 Stadt Suhl**

Wohnort — Merkmal	Insgesamt ¹⁾	Darunter mit Arbeitsort		
		innerhalb desselben Kreises	in einem anderen Kreis Thüringens	in einem anderen Bundesland
Stadt Suhl - Frauen	6 578	4 013	2 138	427
darunter Auszubildende	174	94	61	19
nach Altersgruppen				
Alter von ... bis unter ... Jahren				
unter 20	127	78	41	8
20 bis 30	751	389	292	70
30 bis 40	1 325	768	446	111
40 bis 65	4 270	2 709	1 331	230
65 und mehr	105	69	28	8
nach Staatsangehörigkeit				
Deutsche Beschäftigte	6 001	3 707	1 927	367
Ausländische Beschäftigte	577	306	211	60
darunter aus EU-Ländern	404	213	156	35
nach Vollzeit-/Teilzeitbeschäftigung				
Vollzeitbeschäftigte	3 692	2 194	1 216	282
Teilzeitbeschäftigte	2 886	1 819	922	145
nach zusammengefassten Wirtschaftsabschnitten ^{2) 3)}				
Land- u. Forstwirtschaft, Fischerei (A)	9	-	.	.
Produzierendes Gewerbe (B-F)	881	506	.	.
Produzierendes Gewerbe ohne Baugewerbe (B-E)	801	455	315	31
Verarbeitendes Gewerbe (C)	732	419	286	27
Baugewerbe (F)	80	51	.	.
Dienstleistungsbereiche (G-U)	5 688	3 507	1 791	390
Handel, Verkehr, Gastgewerbe (G-I)	1 388	845	446	97
Information und Kommunikation (J)	124	69	39	16
Finanz- u. Versicherungsdienstleistg. (K)	162	68	55	39
Grundstücks- und Wohnungswesen (L)	69	54	10	5
Freiberufl., wissenschaftl., techn. Dienst- leistg.; sonst. wirtschaftl. Dienstleistg. (M-N)	924	412	391	121
Öff. Verwaltung, Verteidigung, Sozialvers.;				
Erzieh. u. Unterr.; Gesundh.- u. Sozialw. (O-Q)	2 704	1 895	705	104
Kunst, Unterhaltung und Erholung; sonst. Dienstleistg.; Priv. Haushalte; Exterr. Org. (R-U)	317	164	145	8

1) einschließlich Fälle ohne Angabe zum Arbeitsort - 2) Klassifikation der Wirtschaftszweige, Ausgabe 2008 (WZ 2008) - 3) ohne Fälle „ohne Angabe“

**6. Sozialversicherungspflichtig beschäftigte Frauen am Wohnort am 30.6.2022
und Lage des Arbeitsortes
6.6 Stadt Weimar**

Wohnort — Merkmal	Insgesamt ¹⁾	Darunter mit Arbeitsort		
		innerhalb desselben Kreises	in einem anderen Kreis Thüringens	in einem anderen Bundesland
Stadt Weimar - Frauen	12 040	7 226	3 935	879
darunter Auszubildende	362	241	106	15
nach Altersgruppen				
Alter von ... bis unter ... Jahren				
unter 20	196	128	53	15
20 bis 30	1 728	934	562	232
30 bis 40	3 087	1 745	1 088	254
40 bis 65	6 902	4 331	2 199	372
65 und mehr	127	88	33	6
nach Staatsangehörigkeit				
Deutsche Beschäftigte	11 143	6 731	3 666	746
Ausländische Beschäftigte	897	495	269	133
darunter aus EU-Ländern	323	157	129	37
nach Vollzeit-/Teilzeitbeschäftigung				
Vollzeitbeschäftigte	5 963	3 267	2 184	512
Teilzeitbeschäftigte	6 077	3 959	1 751	367
nach zusammengefassten Wirtschaftsabschnitten ^{2) 3)}				
Land- u. Forstwirtschaft, Fischerei (A)	39	7	25	7
Produzierendes Gewerbe (B-F)	978	421	488	69
Produzierendes Gewerbe ohne Baugewerbe (B-E)	831	350	422	59
Verarbeitendes Gewerbe (C)	728	299	377	52
Baugewerbe (F)	147	71	66	10
Dienstleistungsbereiche (G-U)	11 020	6 798	3 419	803
Handel, Verkehr, Gastgewerbe (G-I)	2 235	1 442	638	155
Information und Kommunikation (J)	296	80	139	77
Finanz- u. Versicherungsdienstleistg. (K)	207	94	96	17
Grundstücks- und Wohnungswesen (L)	136	82	40	14
Freiberufl., wissenschaftl., techn. Dienst- leistg.; sonst. wirtschaftl. Dienstleistg. (M-N)	1 914	1 042	588	284
Öff. Verwaltung, Verteidigung, Sozialvers.;				
Erzieh. u. Unterr.; Gesundh.- u. Sozialw. (O-Q)	5 248	3 325	1 723	200
Kunst, Unterhaltung und Erholung; sonst. Dienstleistg.; Priv. Haushalte; Exterr. Org. (R-U)	984	733	195	56

1) einschließlich Fälle ohne Angabe zum Arbeitsort - 2) Klassifikation der Wirtschaftszweige, Ausgabe 2008 (WZ 2008) - 3) ohne Fälle „ohne Angabe“

**6. Sozialversicherungspflichtig beschäftigte Frauen am Wohnort am 30.6.2022
und Lage des Arbeitsortes
6.7 Landkreis Eichsfeld**

Wohnort — Merkmal	Insgesamt ¹⁾	Darunter mit Arbeitsort		
		innerhalb desselben Kreises	in einem anderen Kreis Thüringens	in einem anderen Bundesland
Landkreis Eichsfeld - Frauen	19 335	12 340	1 756	5 239
darunter Auszubildende	504	290	56	158
nach Altersgruppen				
Alter von ... bis unter ... Jahren				
unter 20	300	179	37	84
20 bis 30	2 139	1 178	257	704
30 bis 40	4 452	2 615	420	1 417
40 bis 65	12 305	8 262	1 025	3 018
65 und mehr	139	106	17	16
nach Staatsangehörigkeit				
Deutsche Beschäftigte	18 703	11 858	1 724	5 121
Ausländische Beschäftigte	632	482	32	118
darunter aus EU-Ländern	410	325	16	69
nach Vollzeit-/Teilzeitbeschäftigung				
Vollzeitbeschäftigte	8 043	4 828	735	2 480
Teilzeitbeschäftigte	11 292	7 512	1 021	2 759
nach zusammengefassten Wirtschaftsabschnitten ^{2) 3)}				
Land- u. Forstwirtschaft, Fischerei (A)	159	126	13	20
Produzierendes Gewerbe (B-F)	3 350	2 593	186	571
Produzierendes Gewerbe ohne Baugewerbe (B-E)	2 900	2 219	167	514
Verarbeitendes Gewerbe (C)	2 811	2 154	158	499
Baugewerbe (F)	450	374	19	57
Dienstleistungsbereiche (G-U)	15 820	9 615	1 557	4 648
Handel, Verkehr, Gastgewerbe (G-I)	3 774	2 370	283	1 121
Information und Kommunikation (J)	124	.	.	100
Finanz- u. Versicherungsdienstleistg. (K)	365	213	43	109
Grundstücks- und Wohnungswesen (L)	114	.	.	29
Freiberufl., wissenschaftl., techn. Dienst- leistg.; sonst. wirtschaftl. Dienstleistg. (M-N)	1 877	795	303	779
Öff. Verwaltung, Verteidigung, Sozialvers.;				
Erzieh. u. Unterr.; Gesundh.- u. Sozialw. (O-Q)	8 808	5 668	792	2 348
Kunst, Unterhaltung und Erholung; sonst. Dienstleistg.; Priv. Haushalte; Exterr. Org. (R-U)	758	474	122	162

1) einschließlich Fälle ohne Angabe zum Arbeitsort - 2) Klassifikation der Wirtschaftszweige, Ausgabe 2008 (WZ 2008) - 3) ohne Fälle „ohne Angabe“

**6. Sozialversicherungspflichtig beschäftigte Frauen am Wohnort am 30.6.2022
und Lage des Arbeitsortes
6.8 Landkreis Nordhausen**

Wohnort — Merkmal	Insgesamt ¹⁾	Darunter mit Arbeitsort		
		innerhalb desselben Kreises	in einem anderen Kreis Thüringens	in einem anderen Bundesland
Landkreis Nordhausen - Frauen	14 988	11 438	1 717	1 833
darunter Auszubildende	387	295	40	52
nach Altersgruppen				
Alter von ... bis unter ... Jahren				
unter 20	242	185	30	27
20 bis 30	1 718	1 252	207	259
30 bis 40	3 349	2 460	411	478
40 bis 65	9 562	7 457	1 046	1 059
65 und mehr	117	84	23	10
nach Staatsangehörigkeit				
Deutsche Beschäftigte	14 525	11 097	1 683	1 745
Ausländische Beschäftigte	462	340	34	88
darunter aus EU-Ländern	220	161	17	42
nach Vollzeit-/Teilzeitbeschäftigung				
Vollzeitbeschäftigte	7 032	5 165	878	989
Teilzeitbeschäftigte	7 956	6 273	839	844
nach zusammengefassten Wirtschaftsabschnitten ^{2) 3)}				
Land- u. Forstwirtschaft, Fischerei (A)	136	112	15	9
Produzierendes Gewerbe (B-F)	2 014	1 406	329	279
Produzierendes Gewerbe ohne Baugewerbe (B-E)	1 751	1 191	301	259
Verarbeitendes Gewerbe (C)	1 607	1 080	281	246
Baugewerbe (F)	263	215	28	20
Dienstleistungsbereiche (G-U)	12 837	9 919	1 373	1 545
Handel, Verkehr, Gastgewerbe (G-I)	2 897	2 224	233	440
Information und Kommunikation (J)	69	29	19	21
Finanz- u. Versicherungsdienstleistg. (K)	251	199	29	23
Grundstücks- und Wohnungswesen (L)	122	108	7	7
Freiberufl., wissenschaftl., techn. Dienst- leistg.; sonst. wirtschaftl. Dienstleistg. (M-N)	1 218	764	195	259
Öff. Verwaltung, Verteidigung, Sozialvers.;				
Erzieh. u. Unterr.; Gesundh.- u. Sozialw. (O-Q)	7 719	6 151	808	760
Kunst, Unterhaltung und Erholung; sonst. Dienstleistg.; Priv. Haushalte; Exterr. Org. (R-U)	561	444	82	35

1) einschließlich Fälle ohne Angabe zum Arbeitsort - 2) Klassifikation der Wirtschaftszweige, Ausgabe 2008 (WZ 2008) - 3) ohne Fälle „ohne Angabe“

**6. Sozialversicherungspflichtig beschäftigte Frauen am Wohnort am 30.6.2022
und Lage des Arbeitsortes
6.9 Landkreis Wartburgkreis**

Wohnort — Merkmal	Insgesamt ¹⁾	Darunter mit Arbeitsort		
		innerhalb desselben Kreises	in einem anderen Kreis Thüringens	in einem anderen Bundesland
Landkreis Wartburgkreis ²⁾ - Frauen	30 991	22 388	3 878	4 725
darunter Auszubildende	882	602	120	160
nach Altersgruppen				
Alter von ... bis unter ... Jahren				
unter 20	536	366	71	99
20 bis 30	3 542	2 327	590	625
30 bis 40	6 915	4 815	927	1 173
40 bis 65	19 737	14 685	2 252	2 800
65 und mehr	261	195	38	28
nach Staatsangehörigkeit				
Deutsche Beschäftigte	29 484	21 296	3 698	4 490
Ausländische Beschäftigte	1 507	1 092	180	235
darunter aus EU-Ländern	801	521	136	144
nach Vollzeit-/Teilzeitbeschäftigung				
Vollzeitbeschäftigte	15 507	10 975	2 030	2 502
Teilzeitbeschäftigte	15 484	11 413	1 848	2 223
nach zusammengefassten Wirtschaftsabschnitten ^{3) 4)}				
Land- u. Forstwirtschaft, Fischerei (A)	311	279	20	12
Produzierendes Gewerbe (B-F)	6 219	4 850	603	766
Produzierendes Gewerbe ohne Baugewerbe (B-E)	5 752	4 472	566	714
Verarbeitendes Gewerbe (C)	5 338	4 225	525	588
Baugewerbe (F)	467	378	37	52
Dienstleistungsbereiche (G-U)	24 461	17 259	3 255	3 947
Handel, Verkehr, Gastgewerbe (G-I)	6 875	4 845	674	1 356
Information und Kommunikation (J)	232	89	56	87
Finanz- u. Versicherungsdienstleistg. (K)	652	439	72	141
Grundstücks- und Wohnungswesen (L)	237	203	18	16
Freiberufl., wissenschaftl., techn. Dienstleistg.; sonst. wirtschaftl. Dienstleistg. (M-N)	3 361	1 864	747	750
Öff. Verwaltung, Verteidigung, Sozialvers.; Erzieh. u. Unterr.; Gesundh.- u. Sozialw. (O-Q)	11 955	9 075	1 405	1 475
Kunst, Unterhaltung und Erholung; sonst. Dienstleistg.; Priv. Haushalte; Exterr. Org. (R-U)	1 149	744	283	122

1) einschließlich Fälle ohne Angabe zum Arbeitsort - 2) einschließlich Stadt Eisenach - 3) Klassifikation der Wirtschaftszweige, Ausgabe 2008 (WZ 2008) - 4) ohne Fälle „ohne Angabe“

**6. Sozialversicherungspflichtig beschäftigte Frauen am Wohnort am 30.6.2022
und Lage des Arbeitsortes**

6.10 Landkreis Unstrut-Hainich-Kreis

Wohnort — Merkmal	Insgesamt ¹⁾	Darunter mit Arbeitsort		
		innerhalb desselben Kreises	in einem anderen Kreis Thüringens	in einem anderen Bundesland
Landkreis Unstrut-Hainich-Kreis - Frauen	19 195	13 987	4 145	1 063
darunter Auszubildende	589	401	133	55
nach Altersgruppen				
Alter von ... bis unter ... Jahren				
unter 20	375	237	102	36
20 bis 30	2 131	1 418	533	180
30 bis 40	4 285	3 077	930	278
40 bis 65	12 264	9 150	2 556	558
65 und mehr	140	105	24	11
nach Staatsangehörigkeit				
Deutsche Beschäftigte	18 599	13 551	4 045	1 003
Ausländische Beschäftigte	596	436	100	60
darunter aus EU-Ländern	262	180	55	27
nach Vollzeit-/Teilzeitbeschäftigung				
Vollzeitbeschäftigte	9 042	6 317	2 100	625
Teilzeitbeschäftigte	10 153	7 670	2 045	438
nach zusammengefassten Wirtschaftsabschnitten ^{2) 3)}				
Land- u. Forstwirtschaft, Fischerei (A)	277	239	30	8
Produzierendes Gewerbe (B-F)	2 787	1 915	729	143
Produzierendes Gewerbe ohne Baugewerbe (B-E)	2 413	1 627	652	134
Verarbeitendes Gewerbe (C)	2 250	1 511	611	128
Baugewerbe (F)	374	288	77	9
Dienstleistungsbereiche (G-U)	16 131	11 833	3 386	912
Handel, Verkehr, Gastgewerbe (G-I)	3 734	2 686	796	252
Information und Kommunikation (J)	109	28	46	35
Finanz- u. Versicherungsdienstleistg. (K)	394	269	93	32
Grundstücks- und Wohnungswesen (L)	126	92	29	5
Freiberufl., wissenschaftl., techn. Dienst- leistg.; sonst. wirtschaftl. Dienstleistg. (M-N)	2 035	1 153	653	229
Öff. Verwaltung, Verteidigung, Sozialvers.;				
Erzieh. u. Unterr.; Gesundh.- u. Sozialw. (O-Q)	8 620	6 680	1 609	331
Kunst, Unterhaltung und Erholung; sonst. Dienstleistg.; Priv. Haushalte; Exterr. Org. (R-U)	1 113	925	160	28

1) einschließlich Fälle ohne Angabe zum Arbeitsort - 2) Klassifikation der Wirtschaftszweige, Ausgabe 2008 (WZ 2008) - 3) ohne Fälle „ohne Angabe“

**6. Sozialversicherungspflichtig beschäftigte Frauen am Wohnort am 30.6.2022
und Lage des Arbeitsortes
6.11 Landkreis Kyffhäuserkreis**

Wohnort — Merkmal	Insgesamt ¹⁾	Darunter mit Arbeitsort		
		innerhalb desselben Kreises	in einem anderen Kreis Thüringens	in einem anderen Bundesland
Landkreis Kyffhäuserkreis - Frauen	12 858	7 674	3 655	1 529
darunter Auszubildende	336	136	134	66
nach Altersgruppen				
Alter von ... bis unter ... Jahren				
unter 20	222	106	78	38
20 bis 30	1 314	647	485	182
30 bis 40	2 837	1 574	879	384
40 bis 65	8 376	5 269	2 191	916
65 und mehr	109	78	22	9
nach Staatsangehörigkeit				
Deutsche Beschäftigte	12 588	7 516	3 572	1 500
Ausländische Beschäftigte	270	158	83	29
darunter aus EU-Ländern	125	72	38	15
nach Vollzeit-/Teilzeitbeschäftigung				
Vollzeitbeschäftigte	6 408	3 637	1 954	817
Teilzeitbeschäftigte	6 450	4 037	1 701	712
nach zusammengefassten Wirtschaftsabschnitten ^{2) 3)}				
Land- u. Forstwirtschaft, Fischerei (A)	140	107	19	14
Produzierendes Gewerbe (B-F)	2 093	1 276	598	219
Produzierendes Gewerbe ohne Baugewerbe (B-E)	1 831	1 093	552	186
Verarbeitendes Gewerbe (C)	1 715	1 011	528	176
Baugewerbe (F)	262	183	46	33
Dienstleistungsbereiche (G-U)	10 623	6 289	3 038	1 296
Handel, Verkehr, Gastgewerbe (G-I)	2 673	1 789	571	313
Information und Kommunikation (J)	73	3	42	28
Finanz- u. Versicherungsdienstleistg. (K)	297	174	94	29
Grundstücks- und Wohnungswesen (L)	116	83	15	18
Freiberufl., wissenschaftl., techn. Dienstleistg.; sonst. wirtschaftl. Dienstleistg. (M-N)	1 626	502	865	259
Öff. Verwaltung, Verteidigung, Sozialvers.; Erzieh. u. Unterr.; Gesundh.- u. Sozialw. (O-Q)	5 158	3 275	1 268	615
Kunst, Unterhaltung und Erholung; sonst. Dienstleistg.; Priv. Haushalte; Exterr. Org. (R-U)	680	463	183	34

1) einschließlich Fälle ohne Angabe zum Arbeitsort - 2) Klassifikation der Wirtschaftszweige, Ausgabe 2008 (WZ 2008) - 3) ohne Fälle „ohne Angabe“

**6. Sozialversicherungspflichtig beschäftigte Frauen am Wohnort am 30.6.2022
und Lage des Arbeitsortes
6.12 Landkreis Schmalkalden-Meiningen**

Wohnort — Merkmal	Insgesamt ¹⁾	Darunter mit Arbeitsort		
		innerhalb desselben Kreises	in einem anderen Kreis Thüringens	in einem anderen Bundesland
Landkreis Schmalkalden-Meiningen - Frauen	24 096	16 055	5 309	2 731
darunter Auszubildende	740	475	180	85
nach Altersgruppen				
Alter von ... bis unter ... Jahren				
unter 20	470	295	127	48
20 bis 30	2 675	1 596	680	399
30 bis 40	5 293	3 375	1 198	720
40 bis 65	15 389	10 595	3 242	1 551
65 und mehr	269	194	62	13
nach Staatsangehörigkeit				
Deutsche Beschäftigte	23 179	15 439	5 131	2 608
Ausländische Beschäftigte	917	616	178	123
darunter aus EU-Ländern	513	352	103	58
nach Vollzeit-/Teilzeitbeschäftigung				
Vollzeitbeschäftigte	12 676	8 095	2 981	1 599
Teilzeitbeschäftigte	11 420	7 960	2 328	1 132
nach zusammengefassten Wirtschaftsabschnitten ^{2) 3)}				
Land- u. Forstwirtschaft, Fischerei (A)	229	167	58	4
Produzierendes Gewerbe (B-F)	4 962	3 709	832	421
Produzierendes Gewerbe ohne Baugewerbe (B-E)	4 558	3 391	779	388
Verarbeitendes Gewerbe (C)	4 301	3 217	711	373
Baugewerbe (F)	404	318	53	33
Dienstleistungsbereiche (G-U)	18 904	12 179	4 419	2 306
Handel, Verkehr, Gastgewerbe (G-I)	4 666	3 227	783	656
Information und Kommunikation (J)	249	86	84	79
Finanz- u. Versicherungsdienstleistg. (K)	499	233	175	91
Grundstücks- und Wohnungswesen (L)	128	64	46	18
Freiberufl., wissenschaftl., techn. Dienst- leistg.; sonst. wirtschaftl. Dienstleistg. (M-N)	2 419	1 049	918	452
Öff. Verwaltung, Verteidigung, Sozialvers.;				
Erzieh. u. Unterr.; Gesundh.- u. Sozialw. (O-Q)	9 633	6 564	2 190	879
Kunst, Unterhaltung und Erholung; sonst. Dienstleistg.; Priv. Haushalte; Exterr. Org. (R-U)	1 310	956	223	131

1) einschließlich Fälle ohne Angabe zum Arbeitsort - 2) Klassifikation der Wirtschaftszweige, Ausgabe 2008 (WZ 2008) - 3) ohne Fälle „ohne Angabe“

**6. Sozialversicherungspflichtig beschäftigte Frauen am Wohnort am 30.6.2022
und Lage des Arbeitsortes
6.13 Landkreis Gotha**

Wohnort — Merkmal	Insgesamt ¹⁾	Darunter mit Arbeitsort		
		innerhalb desselben Kreises	in einem anderen Kreis Thüringens	in einem anderen Bundesland
Landkreis Gotha - Frauen	26 827	18 304	7 225	1 297
darunter Auszubildende	753	483	220	50
nach Altersgruppen				
Alter von ... bis unter ... Jahren				
unter 20	527	343	158	26
20 bis 30	3 296	2 120	932	244
30 bis 40	6 003	3 937	1 760	306
40 bis 65	16 775	11 745	4 318	711
65 und mehr	226	159	57	10
nach Staatsangehörigkeit				
Deutsche Beschäftigte	24 368	16 623	6 673	1 071
Ausländische Beschäftigte	2 459	1 681	552	226
darunter aus EU-Ländern	1 975	1 375	419	181
nach Vollzeit-/Teilzeitbeschäftigung				
Vollzeitbeschäftigte	15 092	9 961	4 222	908
Teilzeitbeschäftigte	11 735	8 343	3 003	389
nach zusammengefassten Wirtschaftsabschnitten ^{2) 3)}				
Land- u. Forstwirtschaft, Fischerei (A)	289	227	51	11
Produzierendes Gewerbe (B-F)	5 149	3 913	1 017	219
Produzierendes Gewerbe ohne Baugewerbe (B-E)	4 709	3 594	913	202
Verarbeitendes Gewerbe (C)	4 387	3 396	796	195
Baugewerbe (F)	440	319	104	17
Dienstleistungsbereiche (G-U)	21 388	14 164	6 157	1 067
Handel, Verkehr, Gastgewerbe (G-I)	6 469	4 720	1 500	249
Information und Kommunikation (J)	340	152	138	50
Finanz- u. Versicherungsdienstleistg. (K)	531	260	219	52
Grundstücks- und Wohnungswesen (L)	204	124	68	12
Freiberufl., wissenschaftl., techn. Dienst- leistg.; sonst. wirtschaftl. Dienstleistg. (M-N)	3 579	1 524	1 569	486
Öff. Verwaltung, Verteidigung, Sozialvers.;				
Erzieh. u. Unterr.; Gesundh.- u. Sozialw. (O-Q)	9 291	6 863	2 248	180
Kunst, Unterhaltung und Erholung; sonst. Dienstleistg.; Priv. Haushalte; Exterr. Org. (R-U)	974	521	415	38

1) einschließlich Fälle ohne Angabe zum Arbeitsort - 2) Klassifikation der Wirtschaftszweige, Ausgabe 2008 (WZ 2008) - 3) ohne Fälle „ohne Angabe“

**6. Sozialversicherungspflichtig beschäftigte Frauen am Wohnort am 30.6.2022
und Lage des Arbeitsortes
6.14 Landkreis Sömmerda**

Wohnort — Merkmal	Insgesamt ¹⁾	Darunter mit Arbeitsort		
		innerhalb desselben Kreises	in einem anderen Kreis Thüringens	in einem anderen Bundesland
Landkreis Sömmerda - Frauen	12 926	6 671	5 611	644
darunter Auszubildende	316	118	177	21
nach Altersgruppen				
Alter von ... bis unter ... Jahren				
unter 20	229	104	118	7
20 bis 30	1 329	635	584	110
30 bis 40	2 747	1 366	1 223	158
40 bis 65	8 509	4 503	3 642	364
65 und mehr	112	63	44	5
nach Staatsangehörigkeit				
Deutsche Beschäftigte	12 439	6 394	5 447	598
Ausländische Beschäftigte	487	277	164	46
darunter aus EU-Ländern	357	196	129	32
nach Vollzeit-/Teilzeitbeschäftigung				
Vollzeitbeschäftigte	6 995	3 511	3 080	404
Teilzeitbeschäftigte	5 931	3 160	2 531	240
nach zusammengefassten Wirtschaftsabschnitten ^{2) 3)}				
Land- u. Forstwirtschaft, Fischerei (A)	236	190	39	7
Produzierendes Gewerbe (B-F)	2 260	1 647	532	81
Produzierendes Gewerbe ohne Baugewerbe (B-E)	1 983	1 474	448	61
Verarbeitendes Gewerbe (C)	1 847	1 432	358	57
Baugewerbe (F)	277	173	84	20
Dienstleistungsbereiche (G-U)	10 428	4 832	5 040	556
Handel, Verkehr, Gastgewerbe (G-I)	2 764	1 312	1 342	110
Information und Kommunikation (J)	176	50	95	31
Finanz- u. Versicherungsdienstleistg. (K)	277	47	210	20
Grundstücks- und Wohnungswesen (L)	98	37	57	4
Freiberufl., wissenschaftl., techn. Dienst- leistg.; sonst. wirtschaftl. Dienstleistg. (M-N)	1 512	375	907	230
Öff. Verwaltung, Verteidigung, Sozialvers.;				
Erzieh. u. Unterr.; Gesundh.- u. Sozialw. (O-Q)	4 844	2 643	2 065	136
Kunst, Unterhaltung und Erholung; sonst. Dienstleistg.; Priv. Haushalte; Exterr. Org. (R-U)	757	368	364	25

1) einschließlich Fälle ohne Angabe zum Arbeitsort - 2) Klassifikation der Wirtschaftszweige, Ausgabe 2008 (WZ 2008) - 3) ohne Fälle „ohne Angabe“

**6. Sozialversicherungspflichtig beschäftigte Frauen am Wohnort am 30.6.2022
und Lage des Arbeitsortes
6.15 Landkreis Hildburghausen**

Wohnort — Merkmal	Insgesamt ¹⁾	Darunter mit Arbeitsort		
		innerhalb desselben Kreises	in einem anderen Kreis Thüringens	in einem anderen Bundesland
Landkreis Hildburghausen - Frauen	12 770	6 963	2 679	3 127
darunter Auszubildende	381	174	108	99
nach Altersgruppen				
Alter von ... bis unter ... Jahren				
unter 20	277	133	87	57
20 bis 30	1 357	658	321	378
30 bis 40	2 823	1 443	620	759
40 bis 65	8 197	4 665	1 616	1 916
65 und mehr	116	64	35	17
nach Staatsangehörigkeit				
Deutsche Beschäftigte	12 304	6 671	2 597	3 036
Ausländische Beschäftigte	466	292	82	91
darunter aus EU-Ländern	317	200	62	55
nach Vollzeit-/Teilzeitbeschäftigung				
Vollzeitbeschäftigte	6 596	3 473	1 461	1 662
Teilzeitbeschäftigte	6 174	3 490	1 218	1 465
nach zusammengefassten Wirtschaftsabschnitten ^{2) 3)}				
Land- u. Forstwirtschaft, Fischerei (A)	209	185	13	11
Produzierendes Gewerbe (B-F)	2 885	1 694	331	860
Produzierendes Gewerbe ohne Baugewerbe (B-E)	2 675	1 538	310	827
Verarbeitendes Gewerbe (C)	2 595	1 506	279	810
Baugewerbe (F)	210	156	21	33
Dienstleistungsbereiche (G-U)	9 674	5 083	2 335	2 256
Handel, Verkehr, Gastgewerbe (G-I)	2 281	1 247	444	590
Information und Kommunikation (J)	103	30	34	39
Finanz- u. Versicherungsdienstleistg. (K)	460	108	76	276
Grundstücks- und Wohnungswesen (L)	55	30	16	9
Freiberufl., wissenschaftl., techn. Dienst- leistg.; sonst. wirtschaftl. Dienstleistg. (M-N)	1 365	474	505	386
Öff. Verwaltung, Verteidigung, Sozialvers.;				
Erzieh. u. Unterr.; Gesundh.- u. Sozialw. (O-Q)	5 062	3 027	1 138	897
Kunst, Unterhaltung und Erholung; sonst. Dienstleistg.; Priv. Haushalte; Exterr. Org. (R-U)	348	167	122	59

1) einschließlich Fälle ohne Angabe zum Arbeitsort - 2) Klassifikation der Wirtschaftszweige, Ausgabe 2008 (WZ 2008) - 3) ohne Fälle „ohne Angabe“

**6. Sozialversicherungspflichtig beschäftigte Frauen am Wohnort am 30.6.2022
und Lage des Arbeitsortes
6.16 Landkreis Ilm-Kreis**

Wohnort — Merkmal	Insgesamt ¹⁾	Darunter mit Arbeitsort		
		innerhalb desselben Kreises	in einem anderen Kreis Thüringens	in einem anderen Bundesland
Landkreis Ilm-Kreis - Frauen	19 782	13 081	5 693	1 008
darunter Auszubildende	492	290	171	31
nach Altersgruppen				
Alter von ... bis unter ... Jahren				
unter 20	346	225	97	24
20 bis 30	2 284	1 360	703	221
30 bis 40	4 567	2 921	1 398	248
40 bis 65	12 388	8 449	3 432	507
65 und mehr	197	126	63	8
nach Staatsangehörigkeit				
Deutsche Beschäftigte	18 647	12 386	5 430	831
Ausländische Beschäftigte	1 135	695	263	177
darunter aus EU-Ländern	571	350	147	74
nach Vollzeit-/Teilzeitbeschäftigung				
Vollzeitbeschäftigte	10 649	6 802	3 181	666
Teilzeitbeschäftigte	9 133	6 279	2 512	342
nach zusammengefassten Wirtschaftsabschnitten ^{2) 3)}				
Land- u. Forstwirtschaft, Fischerei (A)	162	121	36	5
Produzierendes Gewerbe (B-F)	3 914	3 049	719	146
Produzierendes Gewerbe ohne Baugewerbe (B-E)	3 607	2 803	675	129
Verarbeitendes Gewerbe (C)	3 421	2 685	616	120
Baugewerbe (F)	307	246	44	17
Dienstleistungsbereiche (G-U)	15 706	9 911	4 938	857
Handel, Verkehr, Gastgewerbe (G-I)	3 948	2 664	1 094	190
Information und Kommunikation (J)	544	302	156	86
Finanz- u. Versicherungsdienstleistg. (K)	417	213	158	46
Grundstücks- und Wohnungswesen (L)	184	129	43	12
Freiberufl., wissenschaftl., techn. Dienst- leistg.; sonst. wirtschaftl. Dienstleistg. (M-N)	2 500	1 034	1 161	305
Öff. Verwaltung, Verteidigung, Sozialvers.;				
Erzieh. u. Unterr.; Gesundh.- u. Sozialw. (O-Q)	7 313	5 165	1 955	193
Kunst, Unterhaltung und Erholung; sonst. Dienstleistg.; Priv. Haushalte; Exterr. Org. (R-U)	800	404	371	25

1) einschließlich Fälle ohne Angabe zum Arbeitsort - 2) Klassifikation der Wirtschaftszweige, Ausgabe 2008 (WZ 2008) - 3) ohne Fälle „ohne Angabe“

**6. Sozialversicherungspflichtig beschäftigte Frauen am Wohnort am 30.6.2022
und Lage des Arbeitsortes
6.17 Landkreis Weimarer Land**

Wohnort — Merkmal	Insgesamt ¹⁾	Darunter mit Arbeitsort		
		innerhalb desselben Kreises	in einem anderen Kreis Thüringens	in einem anderen Bundesland
Landkreis Weimarer Land - Frauen	16 704	7 503	8 318	882
darunter Auszubildende	462	229	214	19
nach Altersgruppen				
Alter von ... bis unter ... Jahren				
unter 20	345	150	180	15
20 bis 30	1 686	799	767	119
30 bis 40	3 890	1 634	2 063	193
40 bis 65	10 621	4 841	5 243	537
65 und mehr	162	79	65	18
nach Staatsangehörigkeit				
Deutsche Beschäftigte	15 952	7 015	8 141	795
Ausländische Beschäftigte	752	488	177	87
darunter aus EU-Ländern	453	274	118	61
nach Vollzeit-/Teilzeitbeschäftigung				
Vollzeitbeschäftigte	8 477	3 685	4 239	552
Teilzeitbeschäftigte	8 227	3 818	4 079	330
nach zusammengefassten Wirtschaftsabschnitten ^{2) 3)}				
Land- u. Forstwirtschaft, Fischerei (A)	191	128	50	13
Produzierendes Gewerbe (B-F)	2 109	1 184	839	86
Produzierendes Gewerbe ohne Baugewerbe (B-E)	1 809	1 004	735	70
Verarbeitendes Gewerbe (C)	1 668	962	641	65
Baugewerbe (F)	300	180	104	16
Dienstleistungsbereiche (G-U)	14 402	6 191	7 428	783
Handel, Verkehr, Gastgewerbe (G-I)	3 476	1 661	1 637	178
Information und Kommunikation (J)	187	5	150	32
Finanz- u. Versicherungsdienstleistg. (K)	296	53	216	27
Grundstücks- und Wohnungswesen (L)	151	39	105	7
Freiberufl., wissenschaftl., techn. Dienst- leistg.; sonst. wirtschaftl. Dienstleistg. (M-N)	1 992	520	1 212	260
Öff. Verwaltung, Verteidigung, Sozialvers.;				
Erzieh. u. Unterr.; Gesundh.- u. Sozialw. (O-Q)	7 545	3 659	3 628	258
Kunst, Unterhaltung und Erholung; sonst. Dienstleistg.; Priv. Haushalte; Exterr. Org. (R-U)	755	254	480	21

1) einschließlich Fälle ohne Angabe zum Arbeitsort - 2) Klassifikation der Wirtschaftszweige, Ausgabe 2008 (WZ 2008) - 3) ohne Fälle „ohne Angabe“

**6. Sozialversicherungspflichtig beschäftigte Frauen am Wohnort am 30.6.2022
und Lage des Arbeitsortes
6.18 Landkreis Sonneberg**

Wohnort — Merkmal	Insgesamt ¹⁾	Darunter mit Arbeitsort		
		innerhalb desselben Kreises	in einem anderen Kreis Thüringens	in einem anderen Bundesland
Landkreis Sonneberg - Frauen	10 805	6 564	1 112	3 129
darunter Auszubildende	284	156	25	103
nach Altersgruppen				
Alter von ... bis unter ... Jahren				
unter 20	239	124	34	81
20 bis 30	1 254	697	121	436
30 bis 40	2 250	1 302	254	694
40 bis 65	6 998	4 393	695	1 910
65 und mehr	64	48	8	8
nach Staatsangehörigkeit				
Deutsche Beschäftigte	10 091	6 081	1 067	2 943
Ausländische Beschäftigte	714	483	45	186
darunter aus EU-Ländern	544	382	27	135
nach Vollzeit-/Teilzeitbeschäftigung				
Vollzeitbeschäftigte	6 285	3 839	489	1 957
Teilzeitbeschäftigte	4 520	2 725	623	1 172
nach zusammengefassten Wirtschaftsabschnitten ^{2) 3)}				
Land- u. Forstwirtschaft, Fischerei (A)	73	64	5	4
Produzierendes Gewerbe (B-F)	3 294	2 134	154	1 006
Produzierendes Gewerbe ohne Baugewerbe (B-E)	3 139	2 008	146	985
Verarbeitendes Gewerbe (C)	3 040	1 934	139	967
Baugewerbe (F)	155	126	8	21
Dienstleistungsbereiche (G-U)	7 438	4 366	953	2 119
Handel, Verkehr, Gastgewerbe (G-I)	1 861	1 175	121	565
Information und Kommunikation (J)	35	.	.	18
Finanz- u. Versicherungsdienstleistg. (K)	384	134	9	241
Grundstücks- und Wohnungswesen (L)	48	.	.	13
Freiberufl., wissenschaftl., techn. Dienstleistg.; sonst. wirtschaftl. Dienstleistg. (M-N)	1 496	620	420	456
Öff. Verwaltung, Verteidigung, Sozialvers.; Erzieh. u. Unterr.; Gesundh.- u. Sozialw. (O-Q)	3 347	2 259	331	757
Kunst, Unterhaltung und Erholung; sonst. Dienstleistg.; Priv. Haushalte; Exterr. Org. (R-U)	267	131	67	69

1) einschließlich Fälle ohne Angabe zum Arbeitsort - 2) Klassifikation der Wirtschaftszweige, Ausgabe 2008 (WZ 2008) - 3) ohne Fälle „ohne Angabe“

**6. Sozialversicherungspflichtig beschäftigte Frauen am Wohnort am 30.6.2022
und Lage des Arbeitsortes
6.19 Landkreis Saalfeld-Rudolstadt**

Wohnort — Merkmal	Insgesamt ¹⁾	Darunter mit Arbeitsort		
		innerhalb desselben Kreises	in einem anderen Kreis Thüringens	in einem anderen Bundesland
Landkreis Saalfeld-Rudolstadt - Frauen	19 353	14 504	3 795	1 052
darunter Auszubildende	565	391	145	29
nach Altersgruppen				
Alter von ... bis unter ... Jahren				
unter 20	340	241	86	13
20 bis 30	2 013	1 345	531	137
30 bis 40	4 206	3 085	893	228
40 bis 65	12 607	9 693	2 250	662
65 und mehr	187	140	35	12
nach Staatsangehörigkeit				
Deutsche Beschäftigte	18 854	14 162	3 693	997
Ausländische Beschäftigte	499	342	102	55
darunter aus EU-Ländern	245	142	69	34
nach Vollzeit-/Teilzeitbeschäftigung				
Vollzeitbeschäftigte	9 664	6 718	2 244	702
Teilzeitbeschäftigte	9 689	7 786	1 551	350
nach zusammengefassten Wirtschaftsabschnitten ^{2) 3)}				
Land- u. Forstwirtschaft, Fischerei (A)	243	184	59	-
Produzierendes Gewerbe (B-F)	4 027	2 780	919	328
Produzierendes Gewerbe ohne Baugewerbe (B-E)	3 684	2 514	859	311
Verarbeitendes Gewerbe (C)	3 476	2 343	827	306
Baugewerbe (F)	343	266	60	17
Dienstleistungsbereiche (G-U)	15 078	11 538	2 816	724
Handel, Verkehr, Gastgewerbe (G-I)	3 569	2 733	624	212
Information und Kommunikation (J)	190	99	67	24
Finanz- u. Versicherungsdienstleistg. (K)	403	283	76	44
Grundstücks- und Wohnungswesen (L)	122	99	20	3
Freiberufl., wissenschaftl., techn. Dienst- leistg.; sonst. wirtschaftl. Dienstleistg. (M-N)	1 764	1 050	502	212
Öff. Verwaltung, Verteidigung, Sozialvers.;				
Erzieh. u. Unterr.; Gesundh.- u. Sozialw. (O-Q)	8 218	6 702	1 318	198
Kunst, Unterhaltung und Erholung; sonst. Dienstleistg.; Priv. Haushalte; Exterr. Org. (R-U)	812	572	209	31

1) einschließlich Fälle ohne Angabe zum Arbeitsort - 2) Klassifikation der Wirtschaftszweige, Ausgabe 2008 (WZ 2008) - 3) ohne Fälle „ohne Angabe“

**6. Sozialversicherungspflichtig beschäftigte Frauen am Wohnort am 30.6.2022
und Lage des Arbeitsortes
6.20 Landkreis Saale-Holzland-Kreis**

Wohnort — Merkmal	Insgesamt ¹⁾	Darunter mit Arbeitsort		
		innerhalb desselben Kreises	in einem anderen Kreis Thüringens	in einem anderen Bundesland
Landkreis Saale-Holzland-Kreis - Frauen	16 451	7 772	7 661	1 018
darunter Auszubildende	445	173	243	29
nach Altersgruppen				
Alter von ... bis unter ... Jahren				
unter 20	328	131	172	25
20 bis 30	1 638	704	790	144
30 bis 40	3 777	1 538	2 002	237
40 bis 65	10 548	5 306	4 640	602
65 und mehr	160	93	57	10
nach Staatsangehörigkeit				
Deutsche Beschäftigte	15 877	7 440	7 500	937
Ausländische Beschäftigte	574	332	161	81
darunter aus EU-Ländern	364	227	84	53
nach Vollzeit-/Teilzeitbeschäftigung				
Vollzeitbeschäftigte	8 960	4 032	4 309	619
Teilzeitbeschäftigte	7 491	3 740	3 352	399
nach zusammengefassten Wirtschaftsabschnitten ^{2) 3)}				
Land- u. Forstwirtschaft, Fischerei (A)	287	254	22	11
Produzierendes Gewerbe (B-F)	2 899	1 672	1 057	170
Produzierendes Gewerbe ohne Baugewerbe (B-E)	2 586	1 471	965	150
Verarbeitendes Gewerbe (C)	2 438	1 399	907	132
Baugewerbe (F)	313	201	92	20
Dienstleistungsbereiche (G-U)	13 263	5 846	6 580	837
Handel, Verkehr, Gastgewerbe (G-I)	2 977	1 639	1 107	231
Information und Kommunikation (J)	182	11	140	31
Finanz- u. Versicherungsdienstleistg. (K)	289	83	165	41
Grundstücks- und Wohnungswesen (L)	141	50	87	4
Freiberufl., wissenschaftl., techn. Dienst- leistg.; sonst. wirtschaftl. Dienstleistg. (M-N)	1 737	528	985	224
Öff. Verwaltung, Verteidigung, Sozialvers.;				
Erzieh. u. Unterr.; Gesundh.- u. Sozialw. (O-Q)	7 296	3 296	3 747	253
Kunst, Unterhaltung und Erholung; sonst. Dienstleistg.; Priv. Haushalte; Exterr. Org. (R-U)	641	239	349	53

1) einschließlich Fälle ohne Angabe zum Arbeitsort - 2) Klassifikation der Wirtschaftszweige, Ausgabe 2008 (WZ 2008) - 3) ohne Fälle „ohne Angabe“

**6. Sozialversicherungspflichtig beschäftigte Frauen am Wohnort am 30.6.2022
und Lage des Arbeitsortes
6.21 Landkreis Saale-Orla-Kreis**

Wohnort — Merkmal	Insgesamt ¹⁾	Darunter mit Arbeitsort		
		innerhalb desselben Kreises	in einem anderen Kreis Thüringens	in einem anderen Bundesland
Landkreis Saale-Orla-Kreis - Frauen	15 527	10 463	3 013	2 050
darunter Auszubildende	459	247	149	63
nach Altersgruppen				
Alter von ... bis unter ... Jahren				
unter 20	322	179	94	49
20 bis 30	1 659	919	464	276
30 bis 40	3 280	2 030	733	517
40 bis 65	10 135	7 229	1 708	1 197
65 und mehr	131	106	14	11
nach Staatsangehörigkeit				
Deutsche Beschäftigte	15 055	10 119	2 965	1 970
Ausländische Beschäftigte	472	344	48	80
darunter aus EU-Ländern	262	184	29	49
nach Vollzeit-/Teilzeitbeschäftigung				
Vollzeitbeschäftigte	7 895	5 021	1 755	1 118
Teilzeitbeschäftigte	7 632	5 442	1 258	932
nach zusammengefassten Wirtschaftsabschnitten ^{2) 3)}				
Land- u. Forstwirtschaft, Fischerei (A)	482	433	38	11
Produzierendes Gewerbe (B-F)	3 637	2 606	609	422
Produzierendes Gewerbe ohne Baugewerbe (B-E)	3 340	2 371	574	395
Verarbeitendes Gewerbe (C)	3 215	2 297	536	382
Baugewerbe (F)	297	235	35	27
Dienstleistungsbereiche (G-U)	11 404	7 422	2 365	1 617
Handel, Verkehr, Gastgewerbe (G-I)	3 103	2 054	541	508
Information und Kommunikation (J)	138	16	96	26
Finanz- u. Versicherungsdienstleistg. (K)	335	181	69	85
Grundstücks- und Wohnungswesen (L)	70	54	8	8
Freiberufl., wissenschaftl., techn. Dienst- leistg.; sonst. wirtschaftl. Dienstleistg. (M-N)	1 174	508	374	292
Öff. Verwaltung, Verteidigung, Sozialvers.;				
Erzieh. u. Unterr.; Gesundh.- u. Sozialw. (O-Q)	6 135	4 317	1 175	643
Kunst, Unterhaltung und Erholung; sonst. Dienstleistg.; Priv. Haushalte; Exterr. Org. (R-U)	449	292	102	55

1) einschließlich Fälle ohne Angabe zum Arbeitsort - 2) Klassifikation der Wirtschaftszweige, Ausgabe 2008 (WZ 2008) - 3) ohne Fälle „ohne Angabe“

**6. Sozialversicherungspflichtig beschäftigte Frauen am Wohnort am 30.6.2022
und Lage des Arbeitsortes
6.22 Landkreis Greiz**

Wohnort — Merkmal	Insgesamt ¹⁾	Darunter mit Arbeitsort		
		innerhalb desselben Kreises	in einem anderen Kreis Thüringens	in einem anderen Bundesland
Landkreis Greiz - Frauen	17 788	9 103	6 217	2 468
darunter Auszubildende	440	194	166	80
nach Altersgruppen				
Alter von ... bis unter ... Jahren				
unter 20	303	142	114	47
20 bis 30	1 676	761	621	294
30 bis 40	3 729	1 795	1 375	559
40 bis 65	11 902	6 289	4 069	1 544
65 und mehr	178	116	38	24
nach Staatsangehörigkeit				
Deutsche Beschäftigte	17 390	8 873	6 123	2 394
Ausländische Beschäftigte	398	230	94	74
darunter aus EU-Ländern	247	139	60	48
nach Vollzeit-/Teilzeitbeschäftigung				
Vollzeitbeschäftigte	8 826	4 164	3 357	1 305
Teilzeitbeschäftigte	8 962	4 939	2 860	1 163
nach zusammengefassten Wirtschaftsabschnitten ^{2) 3)}				
Land- u. Forstwirtschaft, Fischerei (A)	357	239	66	52
Produzierendes Gewerbe (B-F)	3 434	2 093	883	458
Produzierendes Gewerbe ohne Baugewerbe (B-E)	3 055	1 818	809	428
Verarbeitendes Gewerbe (C)	2 873	1 727	732	414
Baugewerbe (F)	379	275	74	30
Dienstleistungsbereiche (G-U)	13 996	6 770	5 268	1 958
Handel, Verkehr, Gastgewerbe (G-I)	3 481	1 839	1 148	494
Information und Kommunikation (J)	250	34	149	67
Finanz- u. Versicherungsdienstleistg. (K)	359	92	196	71
Grundstücks- und Wohnungswesen (L)	164	57	93	14
Freiberufl., wissenschaftl., techn. Dienst- leistg.; sonst. wirtschaftl. Dienstleistg. (M-N)	1 665	457	796	412
Öff. Verwaltung, Verteidigung, Sozialvers.;				
Erzieh. u. Unterr.; Gesundh.- u. Sozialw. (O-Q)	7 451	3 999	2 640	812
Kunst, Unterhaltung und Erholung; sonst. Dienstleistg.; Priv. Haushalte; Exterr. Org. (R-U)	626	292	246	88

1) einschließlich Fälle ohne Angabe zum Arbeitsort - 2) Klassifikation der Wirtschaftszweige, Ausgabe 2008 (WZ 2008) - 3) ohne Fälle „ohne Angabe“

**6. Sozialversicherungspflichtig beschäftigte Frauen am Wohnort am 30.6.2022
und Lage des Arbeitsortes
6.23 Landkreis Altenburger Land**

Wohnort — Merkmal	Insgesamt ¹⁾	Darunter mit Arbeitsort		
		innerhalb desselben Kreises	in einem anderen Kreis Thüringens	in einem anderen Bundesland
Landkreis Altenburger Land - Frauen	15 638	10 334	1 489	3 815
darunter Auszubildende	474	280	57	137
nach Altersgruppen				
Alter von ... bis unter ... Jahren				
unter 20	319	190	34	95
20 bis 30	1 607	965	163	479
30 bis 40	3 342	2 100	353	889
40 bis 65	10 231	6 990	933	2 308
65 und mehr	139	89	6	44
nach Staatsangehörigkeit				
Deutsche Beschäftigte	15 203	10 033	1 460	3 710
Ausländische Beschäftigte	435	301	29	105
darunter aus EU-Ländern	248	168	12	68
nach Vollzeit-/Teilzeitbeschäftigung				
Vollzeitbeschäftigte	7 310	4 602	737	1 971
Teilzeitbeschäftigte	8 328	5 732	752	1 844
nach zusammengefassten Wirtschaftsabschnitten ^{2) 3)}				
Land- u. Forstwirtschaft, Fischerei (A)	200	168	12	20
Produzierendes Gewerbe (B-F)	2 814	1 991	142	681
Produzierendes Gewerbe ohne Baugewerbe (B-E)	2 547	1 802	116	629
Verarbeitendes Gewerbe (C)	2 364	1 699	107	558
Baugewerbe (F)	267	189	26	52
Dienstleistungsbereiche (G-U)	12 624	8 175	1 335	3 114
Handel, Verkehr, Gastgewerbe (G-I)	3 293	2 154	220	919
Information und Kommunikation (J)	176	61	40	75
Finanz- u. Versicherungsdienstleistg. (K)	338	213	36	89
Grundstücks- und Wohnungswesen (L)	138	89	21	28
Freiberufl., wissenschaftl., techn. Dienst- leistg.; sonst. wirtschaftl. Dienstleistg. (M-N)	1 652	565	430	657
Öff. Verwaltung, Verteidigung, Sozialvers.;				
Erzieh. u. Unterr.; Gesundh.- u. Sozialw. (O-Q)	6 462	4 747	508	1 207
Kunst, Unterhaltung und Erholung; sonst. Dienstleistg.; Priv. Haushalte; Exterr. Org. (R-U)	565	346	80	139

1) einschließlich Fälle ohne Angabe zum Arbeitsort - 2) Klassifikation der Wirtschaftszweige, Ausgabe 2008 (WZ 2008) - 3) ohne Fälle „ohne Angabe“

