



STATISTISCHER BERICHT

AVI - vj 1/22

Sozialversicherungspflichtig Beschäftigte in Thüringen am 31.3.2022

Bestell-Nr. 01 605

Zeichenerklärung

- nichts vorhanden (genau Null)
- 0 weniger als die Hälfte von 1 in der letzten besetzten Stelle, jedoch mehr als nichts
- . Zahlenwert unbekannt oder geheim zu halten
- ... Zahlenwert lag bei Redaktionsschluss noch nicht vor
- x Tabellenfach gesperrt, weil Aussage nicht sinnvoll
- p vorläufige Zahl
- r berichtigte Zahl
- / Zahlenwert nicht sicher genug
- () Aussagewert eingeschränkt

Anmerkung: Abweichungen in den Summen, auch im Vergleich zu anderen Veröffentlichungen, erklären sich aus dem Runden von Einzelwerten.

Herausgeber:

Thüringer Landesamt für Statistik

Europaplatz 3, 99091 Erfurt

Postfach 90 01 63, 99104 Erfurt

Telefon: 0361 57331-9642

Telefax: 0361 57331-9699

Internet: statistik.thueringen.de

E-Mail: auskunft@statistik.thueringen.de

Auskunft erteilt:

Referat: Gesamtrechnungen,
Arbeitsmarkt, Außenhandel

Telefon: 0361 57331-9210

E-Mail: etr@statistik.thueringen.de

Herausgegeben im Januar 2023

Heft-Nr.: 8/23

Preis: 6,25 Euro

© Thüringer Landesamt für Statistik, Erfurt, 2023

Vervielfältigung und Verbreitung, auch auszugsweise, mit Quellenangabe gestattet.

Inhaltsverzeichnis

	Seite
Vorbemerkungen	3
Grafiken	
1. Sozialversicherungspflichtig Beschäftigte am Arbeitsort am 31.3.2022 nach Wirtschaftsabschnitten	12
2. Sozialversicherungspflichtig Beschäftigte am Arbeitsort am 31.3.2022 nach Wirtschaftsabschnitten und Geschlecht	13
3. Sozialversicherungspflichtig Beschäftigte am Arbeitsort am 31.3.2022 nach Wirtschaftsabschnitten und Vollzeit- Teilzeitbeschäftigten	14
4. Sozialversicherungspflichtig Beschäftigte am Arbeitsort am 31.3.2022 nach Altersgruppen und Geschlecht	15
5. Sozialversicherungspflichtig Beschäftigte am Arbeitsort am 31.3.2022 nach Altersgruppen und Staatsangehörigkeit	15
6. Sozialversicherungspflichtig Beschäftigte am Arbeitsort am 31.3.2022 nach Kreisen und Geschlecht	16
7. Sozialversicherungspflichtig Beschäftigte am Arbeitsort und Wohnort am 31.3.2022 nach Kreisen	17
Tabellen	
Sozialversicherungspflichtig Beschäftigte nach Strukturmerkmalen	
1. Sozialversicherungspflichtig Beschäftigte am Arbeitsort am 31.3.2022 nach Strukturmerkmalen	18
2. Sozialversicherungspflichtig Beschäftigte am Arbeitsort sowie am Wohnort in den kreisfreien Städten und Landkreisen am 31.3.2022 nach ausgewählten Merkmalen	19
Sozialversicherungspflichtig Beschäftigte am Arbeitsort	
3. Sozialversicherungspflichtig Beschäftigte am Arbeitsort am 31.3.2022 nach zusammengefassten Wirtschaftsabschnitten, Altersgruppen, Ausländern sowie beruflicher Ausbildung	20
4. Sozialversicherungspflichtig Beschäftigte am Arbeitsort am 31.3.2022 nach Wirtschaftsabschnitten und ausgewählten Wirtschaftsabteilungen, Vollzeit- und Teilzeitbeschäftigten, Auszubildenden, deutschen und ausländischen Beschäftigten	21
5. Sozialversicherungspflichtig Beschäftigte am Arbeitsort am 31.3.2022 nach deutschen und ausländischen Beschäftigten, zusammengefassten Wirtschaftsabschnitten und Altersgruppen	24

6. Ausländische sozialversicherungspflichtig Beschäftigte am Arbeitsort am 31.3.2022 nach zusammengefassten Wirtschaftsabschnitten, Altersgruppen und ausgewählten Staatsangehörigkeiten	30
7. Sozialversicherungspflichtig Beschäftigte am Arbeitsort in den kreisfreien Städten und Landkreisen am 31.3.2022 nach zusammengefassten Wirtschaftsabschnitten	32
8. Sozialversicherungspflichtig Beschäftigte am Arbeitsort in den kreisfreien Städten und Landkreisen am 31.3.2022 nach deutschen und ausländischen Beschäftigten sowie Vollzeit- und Teilzeitbeschäftigten	34

Sozialversicherungspflichtig Beschäftigte am Wohnort

9. Sozialversicherungspflichtig Beschäftigte am Wohnort am 31.3.2022 nach Berufsbereichen, -abschnitten und ausgewählten -gruppen sowie beruflicher Ausbildung	35
10. Sozialversicherungspflichtig Beschäftigte am Wohnort am 31.3.2022 nach Berufsbereichen, -abschnitten und ausgewählten -gruppen, Geschlecht, Vollzeit- und Teilzeitbeschäftigten, Auszubildenden sowie nach deutschen und ausländischen Beschäftigten	38
11. Sozialversicherungspflichtig Beschäftigte am Wohnort in den kreisfreien Städten und Landkreisen am 31.3.2022 nach deutschen und ausländischen Beschäftigten sowie Vollzeit- und Teilzeitbeschäftigten	39
12. Sozialversicherungspflichtig Beschäftigte am Wohnort in den kreisfreien Städten und Landkreisen am 31.3.2022 nach Ausbildungsabschlüssen, Altersgruppen sowie Auszubildende	40

Vorbemerkungen

Mit dem vorliegenden Bericht werden in vierteljährlichem Abstand Ergebnisse der Beschäftigungsstatistik der Bundesagentur für Arbeit über die sozialversicherungspflichtig Beschäftigten am Arbeitsort sowie am Wohnort jeweils für das Ende des Vierteljahres bereitgestellt.

Mit Beginn des Jahres 2008 hat die Bundesagentur für Arbeit in der Beschäftigungsstatistik die „Klassifikation der Wirtschaftszweige, Ausgabe 2008“ (WZ 2008) eingeführt. Damit wurde die bis Ende 2007 gültige „Klassifikation der Wirtschaftszweige, Ausgabe 2003“ (WZ 2003) endgültig abgelöst. Beginnend mit dem Statistischen Bericht zum Stichtag 30.6.2008 wird der Wirtschaftszweig verschlüsselt nach der „Klassifikation der Wirtschaftszweige, Ausgabe 2008“ (WZ 2008) dargestellt.

Ab dem Stichtag 30.6.2008 werden Auszubildende neu abgegrenzt. Es werden nur Auszubildende mit einem gültigen Ausbildungsvertrag nachgewiesen. Anlernlinge, Praktikanten und Volontäre sind damit nicht mehr enthalten. Die Vergleichbarkeit dieser Ergebnisse ab dem Stichtag 30.6.2008 mit denen früherer Auswertungen ist eingeschränkt.

Mit Inkrafttreten des Gesetzes zur Neuregelung der geringfügigen Beschäftigungsverhältnisse zum 1.4.1999 wurde die Beitragspflicht zur Sozialversicherung auf einen Teil der bis dahin von der Beitragszahlung nicht erfassten geringfügigen Beschäftigungsverhältnisse ausgeweitet. **Soweit Personen ausschließlich beitragspflichtige geringfügige Beschäftigungsverhältnisse ausüben, sind sie in den Nachweisungen dieser Veröffentlichung nicht enthalten.** Dieser Personenkreis wird von der Bundesagentur für Arbeit im Rahmen eines eigenständigen Datenmaterials aufbereitet.

Die Anzahl an ausländischen Personen wurde bisher ermittelt aus der Menge aller Personen mit einer nachweislichen ausländischen Staatsangehörigkeit. Ab dem Stichtag 30.09.2021 werden in allen Auswertungen (inkl. zurückliegende Zeiträume) zusätzlich Staatenlose sowie Personen ohne Angabe zur Staatsangehörigkeit als ausländische Personen gezählt. Durch diese Neuordnung erhöht sich der Anteil ausländischer Personen bei allen statistischen Kennzahlen, am Bestand der sozialversicherungspflichtig Beschäftigten in Deutschland um ca. 0,1 %. Ausführliche Informationen hierzu finden Sie in den Hintergrundinfos der Bundesagentur für Arbeit „Statistiken nach Staatsangehörigkeit – neue Zuordnung von Staatenlosen und Personen ohne Angabe der Staatsangehörigkeit“ (2021/09).

Aus Gründen der tabellarischen Darstellung kommt bei der Bezeichnung von Personengruppen in der Regel die sprachlich maskuline Form zur Anwendung. Wenn nicht ausdrücklich anders vermerkt, sind darunter stets beide Geschlechter zu verstehen.

Diesem Statistischen Bericht liegt der Gebietsstand Thüringens vom 31.3.2022 zu Grunde.

Hinweise

Verfahrensbedingt gelten die im vorliegenden Statistischen Bericht veröffentlichten Ergebnisse für einen Zeitraum von drei Jahren als vorläufig und können während dieses Zeitraumes von der Bundesagentur für Arbeit in begründeten Fällen jederzeit geändert werden.

Revision der Beschäftigungsstatistik 2014

Die Bundesagentur für Arbeit hat die Datenaufbereitung für die Beschäftigungsstatistik modernisiert. Dabei wurde eine verbesserte Modellierung der Daten vorgenommen, welche die Grundlage für genauere Ergebnisse und für die weitere Ausbaufähigkeit dieser Statistik schafft. Die Abgrenzung der sozialversicherungspflichtigen Beschäftigung wurde überprüft und um neue Personengruppen erweitert. Es wurden neue Erhebungsinhalte zu den Merkmalen „Arbeitszeit“, „ausgeübte Tätigkeit“ sowie „Schul- und Berufsabschluss“ eingeführt.

Ausführliche Informationen hierzu finden Sie in den Methodenberichten der Bundesagentur für Arbeit „Beschäftigungsstatistik - Revision 2014“ und „Neue Erhebungsinhalte 'Arbeitszeit', 'ausgeübte Tätigkeit' sowie 'Schul- und Berufsabschluss' in der Beschäftigungsstatistik“.

Ausgehend von der Entwicklung einer neuen nationalen Klassifikation der Berufe 2010 (KIdB 2010), wurden die Erhebungsinhalte zur Tätigkeit von Beschäftigten insgesamt erneuert.

Die Abweichungen der neu aufbereiteten Daten zu den früher in diesem Statistischen Bericht veröffentlichten Ergebnissen sind so bedeutend, dass eine Vergleichbarkeit nicht möglich ist.

Revision der Beschäftigungsstatistik 2017

Zum 3. Januar 2018 veröffentlichte die Bundesagentur für Arbeit revidierte Ergebnisse der Beschäftigungsstatistik. Betroffen von Veränderungen ist insbesondere das Jahr 2016.

Unter Einbeziehung bisher nicht verarbeiteter Meldedaten des Jahres 2016 wurden die Ergebnisse der Beschäftigungsstatistik für den Zeitraum vom Stichtag 31.8.2015 bis zum Stichtag 31.12.2016 neu ermittelt.

Diese Revision wurde außerdem genutzt, um eine bislang bestehende Lücke bei dem Merkmal Arbeitszeit (Vollzeit/Teilzeit) für den Zeitraum vom Stichtag 30.9.2011 bis zum Stichtag 31.12.2013 zu schließen.

Ausführliche Informationen hierzu finden Sie im Methodenbericht der Bundesagentur für Arbeit „Revision der Beschäftigungsstatistik 2017“.

Das Thüringer Landesamt für Statistik wird in der Regel den jeweils ersten von der Bundesagentur für Arbeit bereitgestellten Datensatz aufbereiten und die Ergebnisse in seinem Statistischen Bericht „Sozialversicherungspflichtig Beschäftigte in Thüringen“, Bestellnummer 01605, veröffentlichen. Da die nachfolgenden Korrekturen seitens der Bundesagentur für Arbeit in der Regel sehr gering ausfallen, kann das Thüringer Landesamt für Statistik auch weiterhin seinem Anliegen nachkommen, mit den sachlich und regional tief gegliederten Ergebnissen die Struktur der sozialversicherungspflichtig Beschäftigten in Thüringen darzustellen. Aktuelle Eckdaten für Thüringen finden Sie im Internetangebot der Bundesagentur für Arbeit unter <http://statistik.arbeitsagentur.de>.

Rechtsgrundlagen

Die gesetzliche Grundlage für die Durchführung der Statistik sozialversicherungspflichtig Beschäftigter war bis zum 31.12.1997 das Arbeitsförderungsgesetz vom 25. Juni 1969 (BGBl. I S. 582), zuletzt geändert durch Artikel 30 des Gesetzes vom 20. Dezember 1996 (BGBl. I S. 2049), das in seinen wesentlichen Teilen jedoch mit Wirkung vom 1. Januar 1998 aufgehoben wurde. Die neue gesetzliche Grundlage für die Durchführung der Statistik sozialversicherungspflichtig Beschäftigter bildet seit dem 1. Januar 1998 das Dritte Buch Sozialgesetzbuch - Arbeitsförderung - (SGB III) vom 24. März 1997 (BGBl. I S. 594), in der Fassung der zwischenzeitlich erfolgten Änderungen.

Nach § 281 SGB III hat die Bundesagentur für Arbeit wie bisher aus den in ihrem Geschäftsbereich anfallenden Daten Statistiken, insbesondere über Beschäftigung und Arbeitslosigkeit der Arbeitnehmer und über die Leistungen der Arbeitsförderung, zu erstellen. Sie ist auch unverändert damit beauftragt, auf der Grundlage der Meldungen nach § 28a des Vierten Buches Sozialgesetzbuch - Sozialversicherung - (SGB IV) vom 23. Dezember 1976 (BGBl. I S. 3845), in der Fassung der zwischenzeitlich erfolgten Änderungen, eine Statistik sozialversicherungspflichtig Beschäftigter zu erstellen.

Aufgabe der Statistischen Ämter des Bundes und der Länder ist es, in Ergänzung dazu die im Rahmen des erwerbsstatistischen Gesamtsystems wichtigen Tabellen zu erstellen, für allgemeine Zwecke zu veröffentlichen und sie mit den Beschäftigten- und Entgeltangaben aus anderen Quellen zu koordinieren. Die Bundesagentur für Arbeit stellt dem Statistischen Bundesamt und den Statistischen Ämtern der Länder die hierfür erforderlichen anonymisierten Einzeldaten zu sozialversicherungspflichtig Beschäftigten gem. § 282 a Abs. 1 SGB III zur Verfügung.

Auskunftspflichtige

Auskunftspflichtig sind gemäß den Vorschriften der Verordnung über die Erfassung und Übermittlung von Daten für die Träger der Sozialversicherung (Datenerfassungs- und übermittlungsverordnung - DEÜV)¹⁾ die Arbeitgeber. Sie müssen an die Träger der Sozialversicherung Meldungen verschiedenen Inhalts über die in ihren Betrieben sozialversicherungspflichtig Beschäftigten erstatten.

Mit ihrem Meldeverhalten beeinflussen die Arbeitgeber die regionale und die wirtschaftsfachliche Gliederung der sozialversicherungspflichtig Beschäftigten wesentlich. So gibt es z.B. Arbeitgeber, die entgegen den Rechtsverordnungen ihre Arbeitnehmer nicht am jeweiligen Arbeitsort, sondern zentral an ihrem Hauptsitz melden. Es kann auch der Fall sein, dass Arbeitgeber einzelne Einrichtungen, Betriebsteile bzw. Dienststellen nicht in ihrer tatsächlichen Wirtschaftsklasse, sondern mit einer einheitlichen Wirtschaftsklasse des Hauptbetriebes melden. Sofern solche Fälle bekannt werden, werden die Arbeitgeber durch den zentralen Betriebsnummern-Service der Bundesagentur für Arbeit (BNS) in Saarbrücken auf ihre Pflicht zur ordnungsgemäßen Meldung der Beschäftigten hingewiesen. Gehen die Arbeitgeber diesen Hinweisen nach und korrigieren ihr bisheriges Meldeverhalten, so erfolgt im Allgemeinen keine Korrektur der bereits abgegebenen Meldungen zu den vorangegangenen Vierteljahren. Die zeitliche Vergleichbarkeit ist dann in den betreffenden wirtschaftsfachlichen und regionalen Einheiten eingeschränkt.

Erfasster Personenkreis

Der Personenkreis, für den Meldungen im Rahmen des integrierten Meldeverfahrens zur Sozialversicherung zu erstatten sind, ist in § 3 DEÜV festgelegt. Die Abgrenzung der hier publizierten sozialversicherungspflichtig Beschäftigten wird in der folgenden Definition näher erläutert.

Sozialversicherungspflichtig Beschäftigte

Sozialversicherungspflichtig Beschäftigte sind Arbeitnehmer, die kranken-, renten-, pflegeversicherungspflichtig und/oder beitragspflichtig nach dem Recht der Arbeitsförderung sind oder für die Beitragsanteile zur gesetzlichen Rentenversicherung nach dem Recht der Arbeitsförderung zu zahlen sind.

Zu diesem Personenkreis gehören Arbeiter, Angestellte, Auszubildende, Altersteilzeitbeschäftigte, Praktikanten, Werkstudenten, Personen, die aus einem sozialversicherungspflichtigen Beschäftigungsverhältnis zur Ableistung von gesetzlichen Dienstplichten (z. B. Wehrübung) einberufen werden, behinderte Menschen in anerkannten Werkstätten oder gleichartigen Einrichtungen, Personen in Einrichtungen der Jugendhilfe, Berufsbildungswerken oder ähnlichen Einrichtungen für behinderte Menschen sowie Personen, die ein freiwilliges soziales, ein freiwilliges ökologisches Jahr oder einen Bundesfreiwilligendienst ableisten. Daneben besteht in wenigen Fällen auch für Selbständige Versicherungspflicht in der Sozialversicherung.

Nicht zu den sozialversicherungspflichtig Beschäftigten zählen dagegen Beamte, Selbständige, mithelfende Familienangehörige, Berufs- und Zeitsoldaten sowie Wehr- und Zivildienstleistende (siehe o. g. Ausnahme).

1) Im Bundesgesetzblatt veröffentlicht als Artikel 1 der Verordnung zur Neuregelung des Meldeverfahrens in der Sozialversicherung vom 10.2.1998 (BGBl. I S. 343), in der Fassung der Bekanntmachung vom 23. Januar 2006 (BGBl. I S. 152), zuletzt geändert durch Artikel 4 des Gesetzes vom 26. Mai 2021 (BGBl. I S. 1170).

Seit April 2003 gilt das zweite Gesetz für moderne Dienstleistung am Arbeitsmarkt, in dem auch der Bereich der geringfügigen Beschäftigung neu geregelt wurde.

Die ausschließlich geringfügig Beschäftigten (Minijobber) und die ausschließlich kurzfristig Beschäftigten werden hier nicht erfasst. Die Berichterstattung über diesen Personenkreis wird von der Bundesagentur für Arbeit wahrgenommen.

Es sind zwei Arten von geringfügigen Beschäftigten im Bereich der Beschäftigungsstatistik zu unterscheiden:

- **geringfügig entlohnte Beschäftigung**
Eine geringfügig entlohnte Beschäftigung liegt nach § 8 Abs. 1 Nr. 1 SGB IV vor, wenn das Arbeitsentgelt aus dieser Beschäftigung regelmäßig im Monat 450 Euro nicht überschreitet.
- **kurzfristige Beschäftigung**
Eine kurzfristige Beschäftigung liegt nach § 8 Abs. 1 Nr. 2 SGB IV vor, wenn die Beschäftigung für eine Zeitdauer ausgeübt wird, die im Laufe eines Kalenderjahres, oder auch kalenderjahrüberschreitend, auf nicht mehr als drei Monate oder insgesamt 70 Arbeitstage nach ihrer Eigenart begrenzt zu sein pflegt oder im Voraus vertraglich begrenzt ist (im Zeitraum vor dem 01.01.2015 lagen die Fristen bei zwei Monaten oder insgesamt 50 Arbeitstagen). Diese Zeitgrenzen wurden wegen der Corona-Krise übergangsweise für den Zeitraum vom 1. März 2020 bis 31. Oktober 2020 auf fünf Monate bzw. 115 Arbeitstage und vom 1. März 2021 bis 31. Oktober 2021 auf vier Monate bzw. 102 Arbeitstage angehoben.

Ab dem 1.1.1991 waren in den neuen Bundesländern und Berlin-Ost folgende Beträge für die Abgrenzung geringfügiger Tätigkeiten nach dem Entgelt-Kriterium des § 8 SGB IV maßgebend:

Zeitraum	Versicherungsfreier Betrag
1.1.1991 - 30.6.1991	220 DM
1.7.1991 - 31.12.1991	250 DM
1.1.1992 - 31.12.1992	300 DM
1.1.1993 - 31.12.1993	390 DM
1.1.1994 - 31.12.1994	440 DM
1.1.1995 - 31.12.1995	470 DM
1.1.1996 - 31.12.1996	500 DM
1.1.1997 - 31.12.1997	520 DM
1.1.1998 - 31.12.1998	520 DM
1.1.1999 - 31.3.1999	530 DM
1.4.1999 - 31.12.2001	630 DM
1.1.2002 - 31.3.2003	325 EUR
1.4.2003 - 31.12.2012	400 EUR
ab 1.1.2013	450 EUR

Mehrfach Beschäftigte, die gleichzeitig zwei oder mehr versicherungspflichtigen Beschäftigungen nachgehen, werden, sofern eine Vollzeitbeschäftigung vorliegt, im Stichtagsmaterial nur nach den Merkmalen der Vollzeitbeschäftigung erfasst, ansonsten nach den Merkmalen der zuletzt aufgenommenen Beschäftigung.

Alter

Das Alter der Beschäftigten wird nach der Altersjahrmethode berechnet, d.h. bei jeder Auszählung wird das genaue Alter der Beschäftigten am Stichtag ermittelt.

Ausbildung (berufliche)

Nachgewiesen wird die abgeschlossene Berufsausbildung, untergliedert nach beruflichem Ausbildungsabschluss, d.h. Abschluss einer anerkannten Berufsausbildung, einem Meister-/Techniker- oder gleichwertigen Fachschulabschluss und akademischem Abschluss, d.h. Bachelor, Diplom/Magister/Master/Staatsexamen, Promotion.

Die Angaben beziehen sich auf den höchsten Abschluss, auch wenn diese Ausbildung für die derzeit ausgeübte Tätigkeit nicht vorgeschrieben oder verlangt ist.

Ausländer

Als Ausländer gelten alle Personen, die nicht Deutsche im Sinne des Artikels 116 Abs. 1 des Grundgesetzes sind. Dazu zählen auch die Staatenlosen und die Personen ohne Angaben zur Staatsangehörigkeit (vgl. auch Vorbemerkungen, Abs. 5).

Auszubildende

Auszubildende sind Personen, die aufgrund eines Ausbildungsvertrages nach dem Berufsbildungsgesetz (BBiG) vom 25. März 2005 eine betriebliche Ausbildung in einem anerkannten Ausbildungsberuf durchlaufen (vgl. auch Vorbemerkungen, Abs.3).

Beruf

Um die Vielfalt der Berufe in Deutschland abbilden zu können, werden diese systematisch gruppiert. Auf nationaler Ebene wurde ab dem Jahr 2011 die Klassifikation der Berufe 2010 (KldB 2010) eingeführt. Diese neu entwickelte Klassifikation löste die beiden bisherigen Berufsklassifikationen - die Klassifizierung der Berufe 1988 (KldB 1988) der Bundesagentur für Arbeit und die Klassifizierung der Berufe 1992 (KldB 1992) des Statistischen Bundesamtes - ab. Maßgebend für die Berufsbezeichnung ist allein die ausgeübte Tätigkeit und nicht der erlernte bzw. früher ausgeübte Beruf.

Voll- und Teilzeitbeschäftigte

Die Unterscheidung der sozialversicherungspflichtig Beschäftigten nach Voll- und Teilzeitbeschäftigten richtet sich nach den von den Arbeitgebern in den Meldebelegen erteilten Angaben. Die Differenzierung der Angaben zu Teilzeit (unter bzw. über 18 Stunden) entfällt.

Wirtschaftszweig

Der Wirtschaftszweig wird nach der „Klassifikation der Wirtschaftszweige, Ausgabe 2008“ (WZ 2008) verschlüsselt.

Mit Beginn des Jahres 2008 hat die Bundesagentur für Arbeit in der Beschäftigungsstatistik die „Klassifikation der Wirtschaftszweige, Ausgabe 2008“ (WZ 2008) eingeführt. Damit wurde die bis Ende 2007 gültige „Klassifikation der Wirtschaftszweige, Ausgabe 2003“ (WZ 2003) endgültig abgelöst.

Die Gliederung der WZ 2008 wurde unter Beteiligung von Datennutzern und -produzenten in Verwaltung, Wirtschaft, Forschung und Gesellschaft geschaffen. Sie berücksichtigt die Vorgaben der statistischen Systematik der Wirtschaftszweige in der Europäischen Gemeinschaft (NACE Rev. 2), die mit der Verordnung (EG) Nr. 1893/2006 des Europäischen Parlaments und des Rates vom 20. Dezember 2006 (ABl. EG Nr. L 393 S.1) veröffentlicht wurde.

Die Anwendung der WZ 2008 für statistische Zwecke ergibt sich aus Artikel 8 der o.g. Verordnung. Danach sind Statistiken, die sich auf vom 1. Januar 2008 an durchgeführte Wirtschaftstätigkeiten beziehen (Berichtsperiode), auf der Grundlage der NACE Rev. 2 (in Deutschland auf der Grundlage der WZ 2008) zu erstellen.

Die Ergebnisse der Beschäftigungsstatistik sind in wirtschaftsfachlicher Gliederung mit Ergebnissen aus anderen deutschen und europäischen Wirtschaftsstatistiken grundsätzlich vergleichbar.

Regionale Zuordnung

Die sozialversicherungspflichtig Beschäftigten werden sowohl am Arbeitsort (in Deutschland) als auch am Wohnort nachgewiesen.

Der Arbeitsort ist die Gemeinde, in der der Betrieb liegt, in dem die sozialversicherungspflichtig Beschäftigten beschäftigt sind. Der Arbeitsort des Beschäftigten wird über die in den Meldungen der Arbeitgeber zur Sozialversicherung angegebene Betriebsnummer festgestellt. Die zutreffende Regionalisierung der Beschäftigten nach dem Arbeitsort hängt daher direkt von der zutreffenden Verwendung aller vom Arbeitsamt zugeteilten Betriebsnummern ab. Gewisse Unschärfen in der Zuordnung der Beschäftigten zum Arbeitsort sind nicht auszuschließen.

Die Zuordnung der Beschäftigten zum Wohnort richtet sich nach den dem Arbeitgeber gegenüber angegebenen melderechtlichen Verhältnissen. In einer eigenen Datei wird im Rahmen des Meldeverfahrens zur Sozialversicherung für jeden sozialversicherungspflichtig Beschäftigten die jeweils zuletzt übermittelte Wohnortangabe gespeichert. Eine Aktualisierung dieser Angabe erfolgt mit jeder Meldung, mindestens jedoch einmal im Jahr.

Die Meldevorschriften zur Sozialversicherung stellen nicht klar, welcher Wohnsitz vom Arbeitgeber zu melden ist (Erstwohnsitz oder Wohnsitz mit überwiegendem Aufenthalt). Dies kann in der Beschäftigungsstatistik zum Nachweis von „Fernpendlern“ zwischen gemeldetem Erstwohnsitz und Arbeitsort führen, obwohl der Beschäftigte am Zweitwohnsitz seiner Beschäftigung nachgeht, also faktisch nicht pendelt. Solche „Erfassungsschwächen“ hinsichtlich des Wohnortes betreffen jedoch immer nur einzelne Beschäftigte.

Von der Meldung des Arbeitgebers zur Statistik

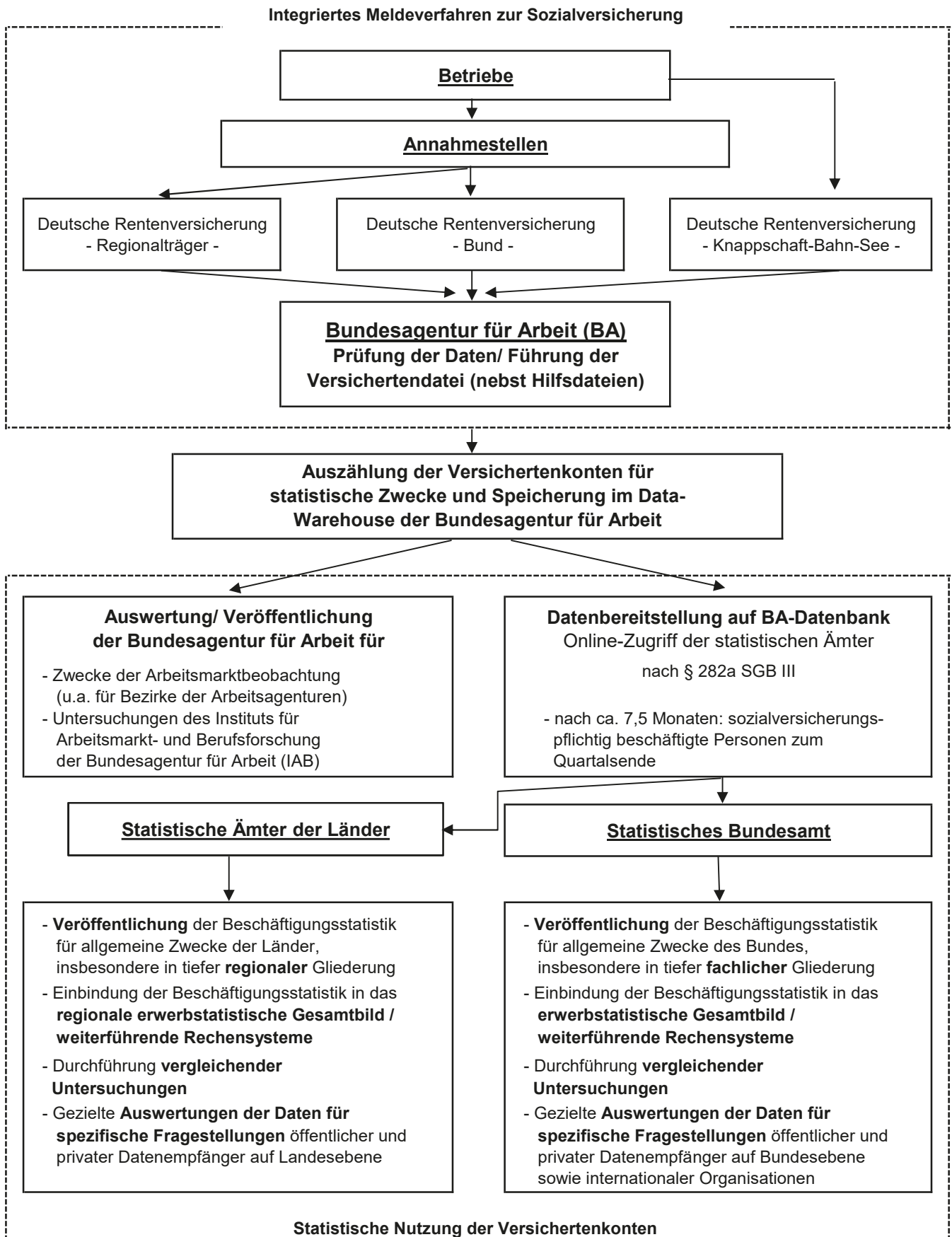

Abkürzungen

Abfallentsorg.	Abfallentsorgung
...bearb.	...bearbeitung
dar.	darunter
d.	den
DEÜV	Datenerfassung- und -übermittlungsverordnung
Dienstleistg.	Dienstleistungen
...dienstleistg.	...dienstleistungen
DV-Geräte	Datenverarbeitungsgeräte
Eigenbed.	Eigenbedarf
einschl.	einschließlich
elektron.	elektronischen
Erbrg.	Erbringung
Erzeugn.	Erzeugnissen
...erzeugn.	...erzeugnissen
f.	für
freiberufl.	freiberufliche
Finanz-, Vers.- u. Untern.-dienstl., Grundst.- u. Wohnungswesen	Finanz-, Versicherungs- und Unternehmensdienstleistungen, Grundstücks- und Wohnungswesen
Freiberufl., wissenschaftl., techn. Dienstleistg.; sonst. wirtschaftl. Dienstleistg.	Freiberufliche, wissenschaftliche, technische Dienstleistungen; sonstige wirtschaftliche Dienstleistungen
Gew.	Gewinnung
gg.	gegenüber
Glasw.	Glaswaren
H. v.	Herstellung von
H. v. Nahr.- u. Genussm., Getr. u. Tabakerzeugn.	Herstellung von Nahrungs- und Genussmitteln, Getränken und Tabakerzeugnissen
H. v. Textil., Bekleid., Leder, Lederw. u. Schuhen	Herstellung von Textilien, Bekleidung, Leder, Lederwaren und Schuhen
H. v. Holzw., Papier, Pappe u. Druckerzeugn.	Herstellung von Holzwaren, Papier, Pappe und Druckerzeugnissen
Informat.technologische u. Informat.dienstleistg.	Informationstechnologische und Informationsdienstleistungen
Instandh.	Instandhaltung
Kfz	Kraftfahrzeuge
künstl.	künstlerische
Kunst, Unterhaltung und Erholung; sonst. Dienstleistg.; Priv. Haushalte; Exterr. Org.	Kunst, Unterhaltung und Erholung; sonstige Dienstleistungen; Private Haushalte; Exterritoriale Organisationen
Öff. / öff.	Öffentliche / öffentlichen

Öff. Verwaltung, Verteidigung, Sozialvers.;
Erzieh. u. Unterr.; Gesundh.- u. Sozialw.

opt.

Priv.

priv.

Rep.

Sonst.

sonst.

Sozialvers.

Tätigk.

techn.

u.

v.

Veränd.

Verarb.

verb.

verw.

Vorb.

Wasserversorg.

wirtschaftl.

wiss. / wissenschaftl.

WZ 2008

Öffentliche Verwaltung, Verteidigung, Sozialversiche-
rung; Erziehung und Unterricht; Gesundheits- und
Sozialwesen

optischen

Private

private / privaten

Reparatur

Sonstige

sonstigen

Sozialversicherung

Tätigkeiten

technische

und

von

Veränderung

Verarbeitung

verbundene

verwandte

Vorbereitende

Wasserversorgung

wirtschaftliche

wissenschaftlich / wissenschaftliche

Klassifikation der Wirtschaftszweige, Ausgabe 2008

1. Sozialversicherungspflichtig Beschäftigte am Arbeitsplatz am 31.3.2022 nach Wirtschaftsabschnitten

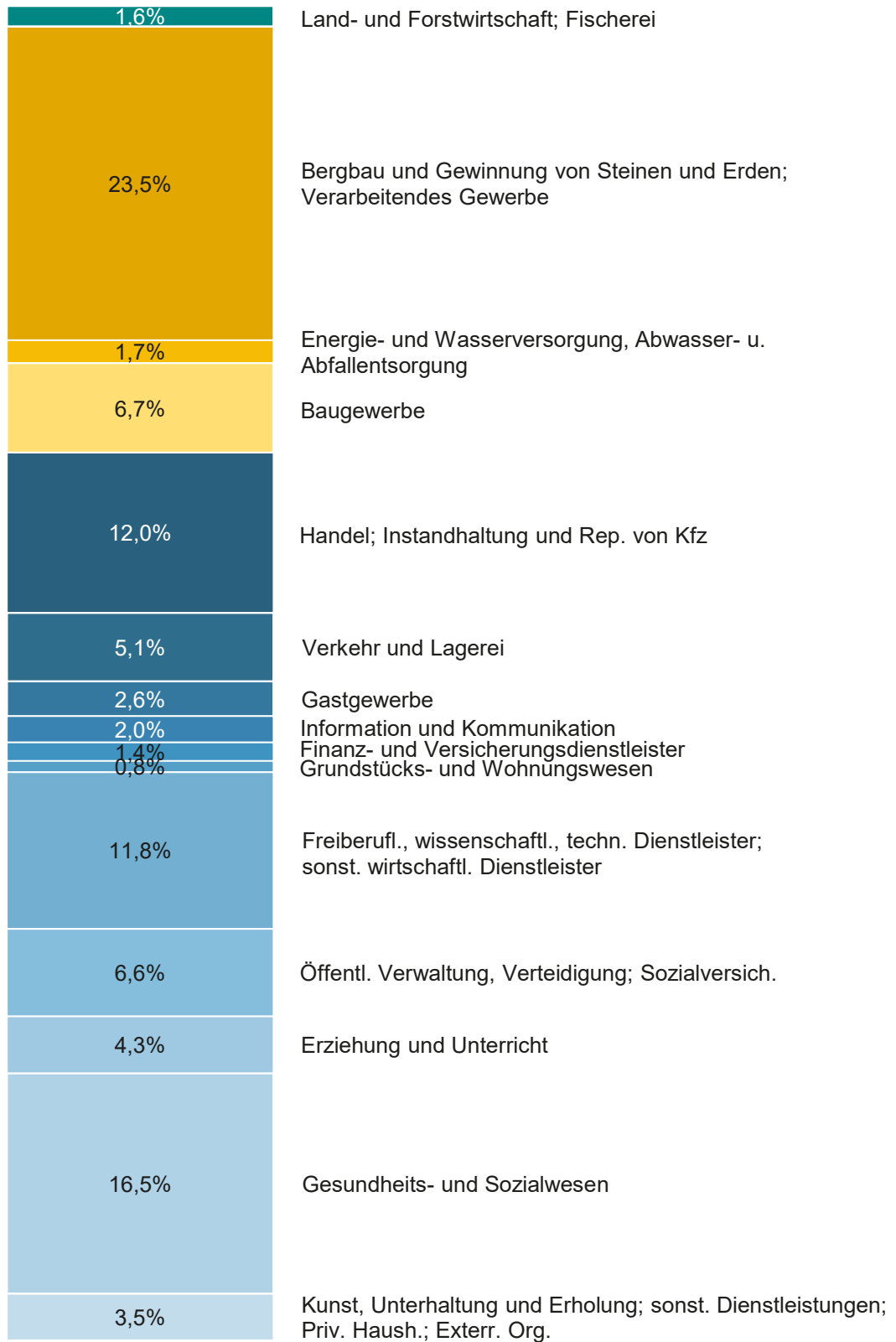

2. Sozialversicherungspflichtig Beschäftigte am Arbeitsort am 31.3.2022 nach Wirtschaftsabschnitten und Geschlecht

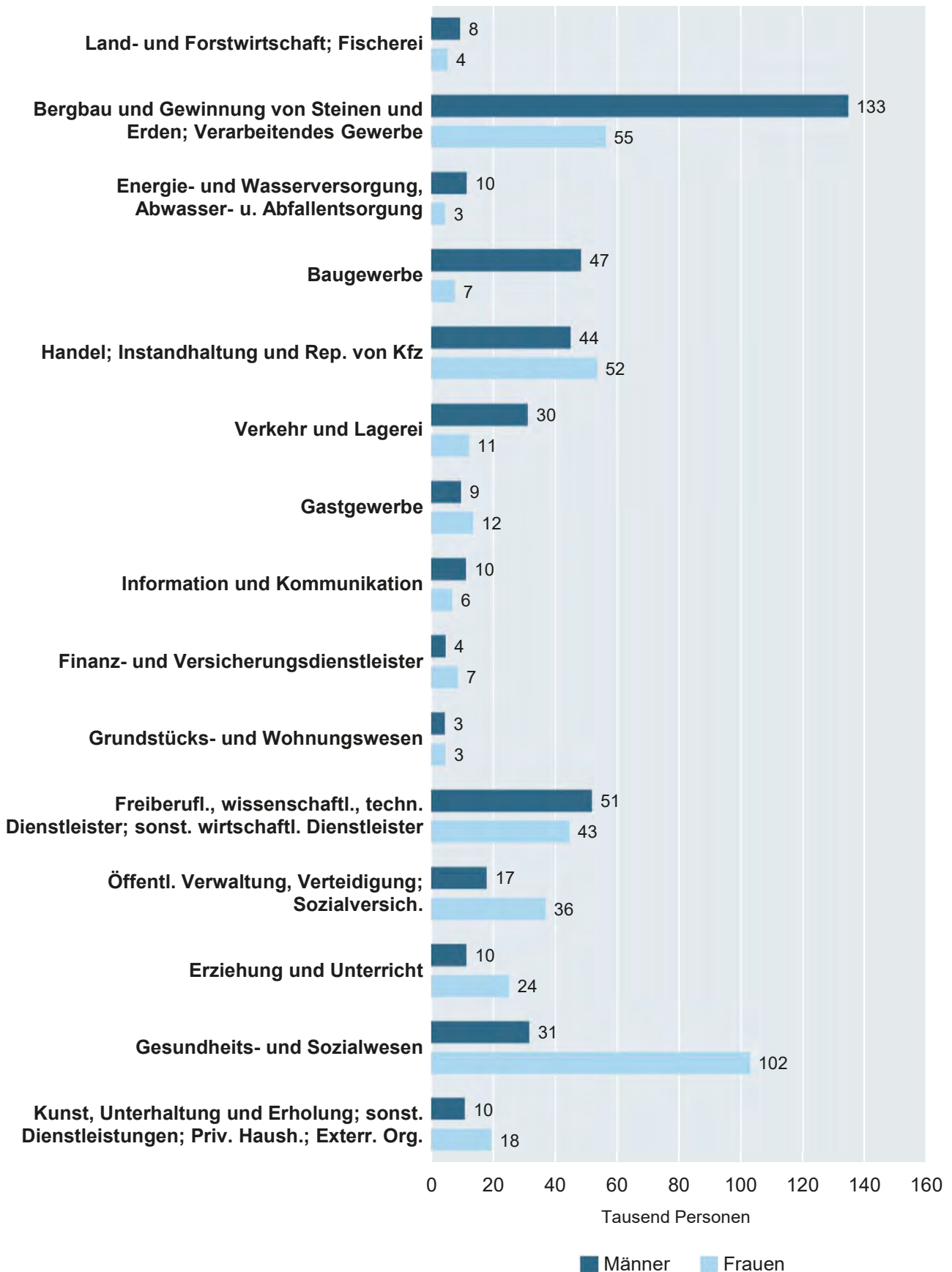

3. Sozialversicherungspflichtig Beschäftigte am Arbeitsort am 31.3.2022 nach Wirtschaftsabschnitten und Vollzeit- Teilzeitbeschäftigten

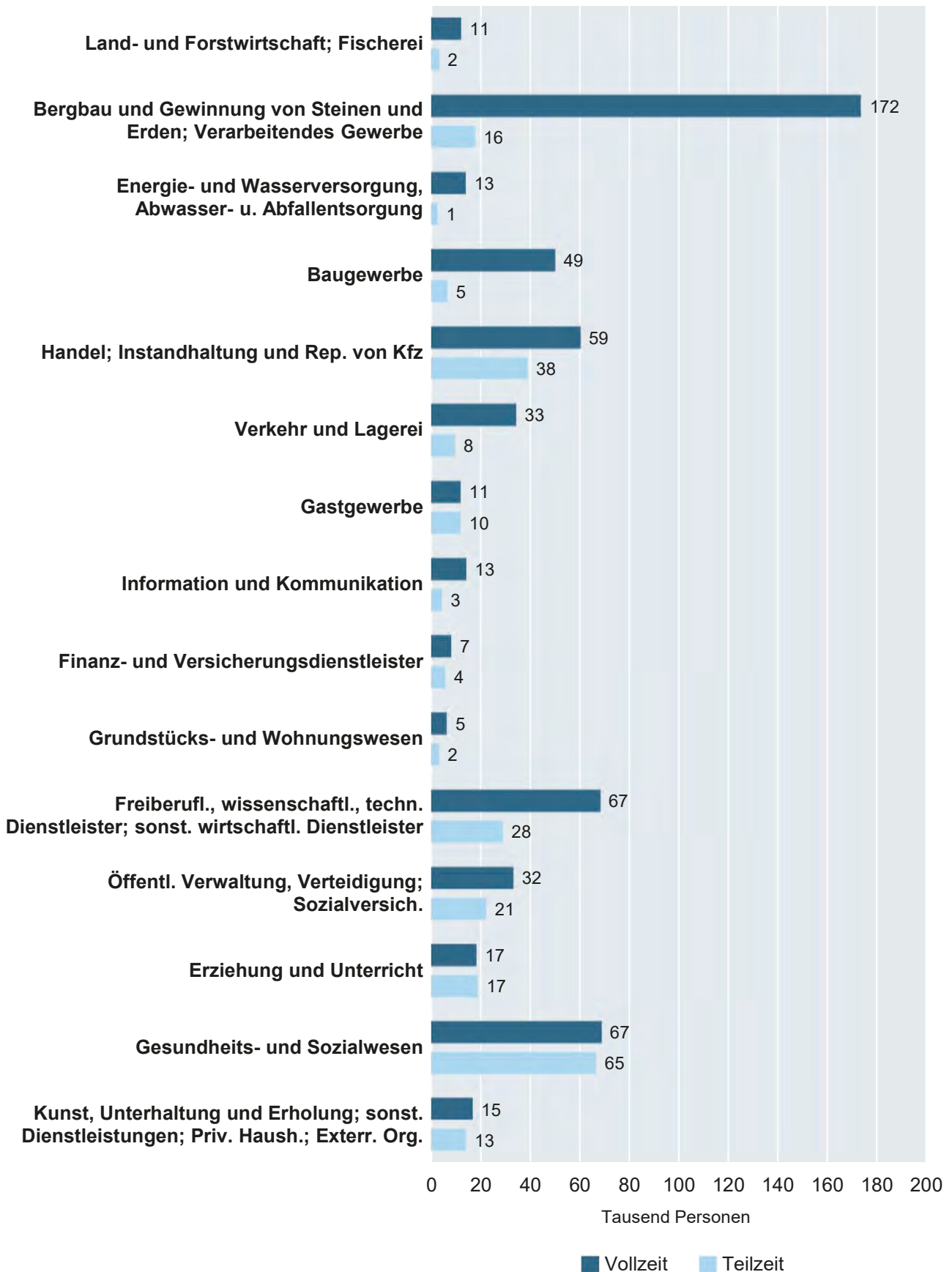

4. Sozialversicherungspflichtig Beschäftigte am Arbeitsplatz am 31.3.2022 nach Altersgruppen und Geschlecht

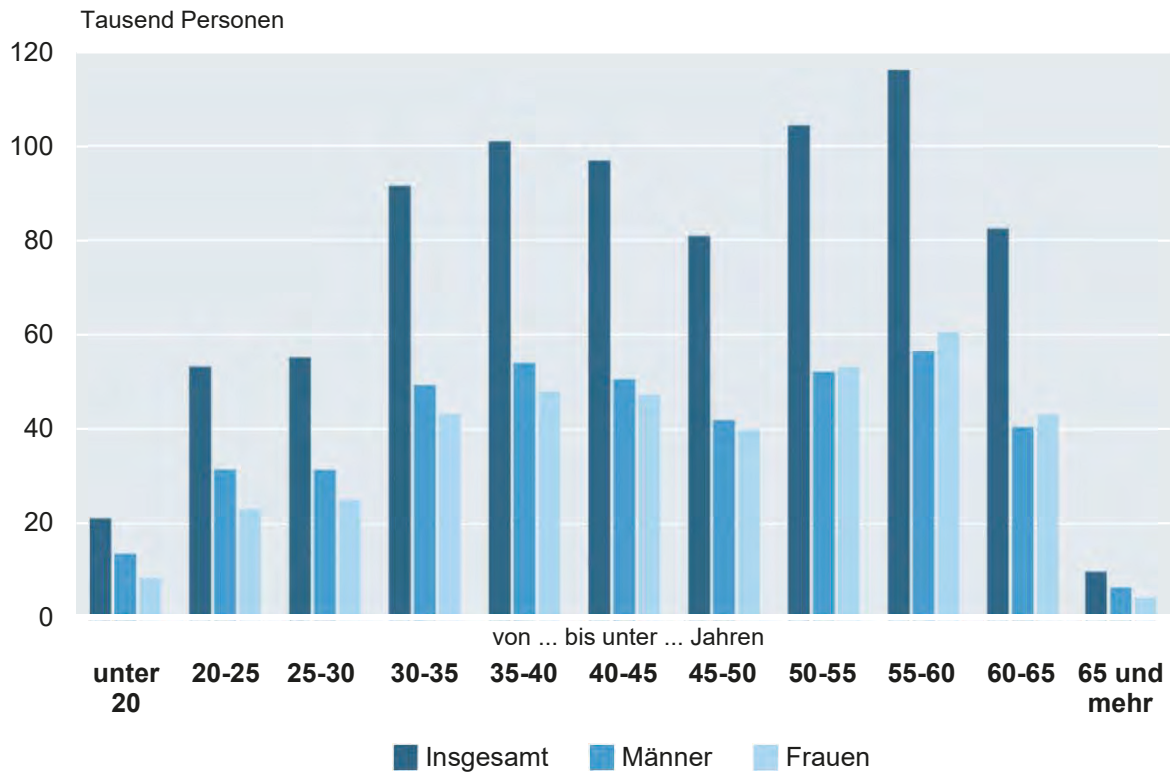

Thüringer Landesamt für Statistik

5. Sozialversicherungspflichtig Beschäftigte am Arbeitsplatz am 31.3.2022 nach Altersgruppen und Staatsangehörigkeit

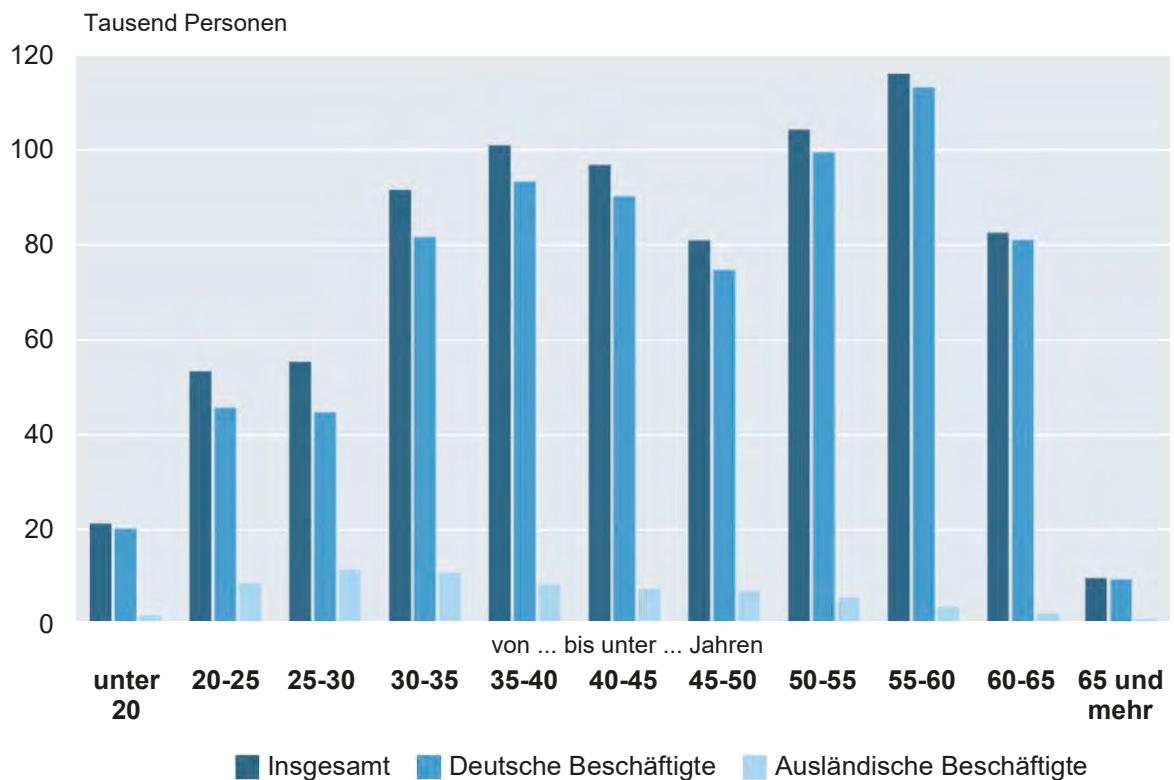

Thüringer Landesamt für Statistik

6. Sozialversicherungspflichtig Beschäftigte am Arbeitsplatz am 31.3.2022 nach Kreisen und Geschlecht

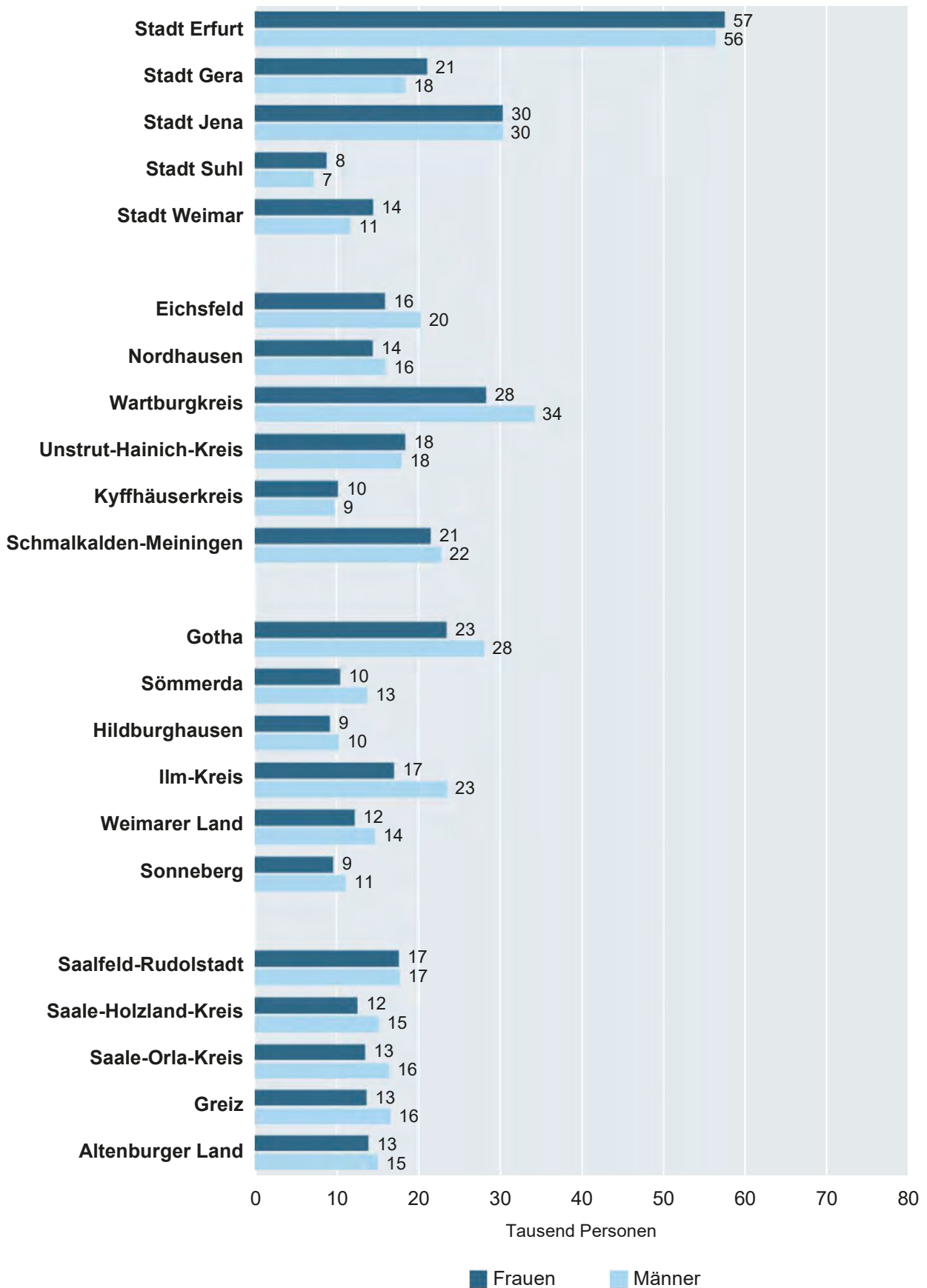

7. Sozialversicherungspflichtig Beschäftigte am Arbeitsort und Wohnort am 31.3.2022 nach Kreisen

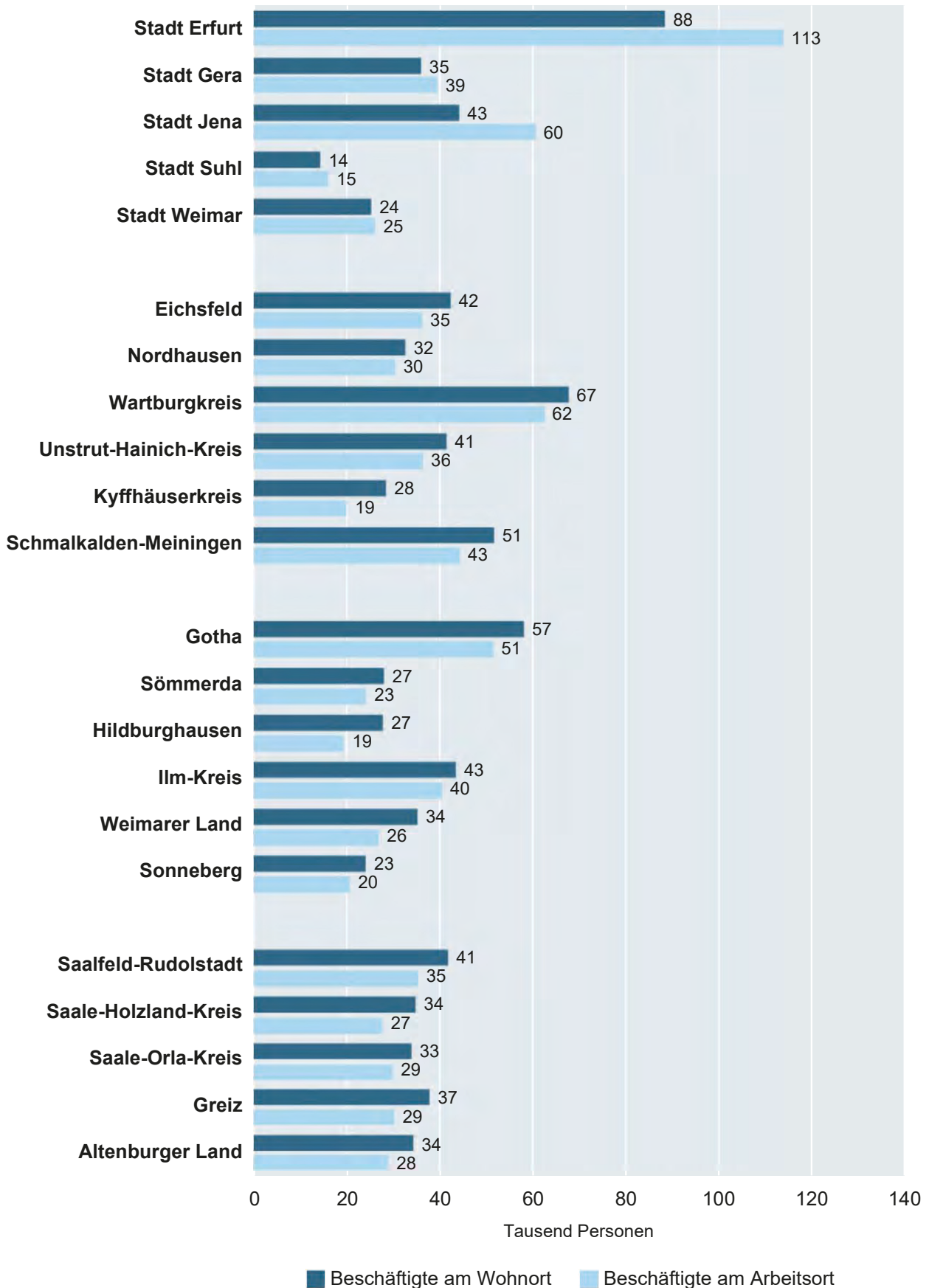

1. Sozialversicherungspflichtig Beschäftigte am Arbeitsort am 31.3.2022 nach Strukturmerkmalen

Merkmal	Insgesamt	Anteil an allen Beschäftigten	Männlich	Weiblich	Veränderung gegenüber 31.12.2021			Veränderung gegenüber 31.3.2021		
					insgesamt	männlich	weiblich	insgesamt	männlich	weiblich
					Anzahl			%		
Beschäftigte insgesamt	802 734	100	417 535	385 199	0,0	0,2	- 0,2	1,1	1,5	0,8
dar. Auszubildende	29 086	3,6	17 526	11 560	- 9,3	-11,7	- 5,2	1,8	1,0	3,0
nach Altersgruppen										
Alter von... bis unter ... Jahren										
unter 20	20 385	2,5	12 790	7 595	- 8,7	- 8,6	- 9,0	2,9	2,0	4,5
20 bis 30	106 962	13,3	60 932	46 030	1,6	1,8	1,4	4,7	5,0	4,2
30 bis 40	190 605	23,7	101 417	89 188	- 0,5	- 0,2	- 0,8	- 1,4	- 1,3	- 1,6
40 bis 50	175 877	21,9	90 581	85 296	0,5	0,6	0,3	1,3	1,6	1,1
50 bis 60	218 373	27,2	106 700	111 673	0,0	0,3	- 0,3	- 0,9	- 0,1	- 1,5
60 und mehr	90 532	11,3	45 115	45 417	0,5	0,8	0,3	7,1	6,8	7,4
nach Staatsangehörigkeit										
Deutsche Beschäftigte	743 520	92,6	377 921	365 599	- 0,4	- 0,4	- 0,5	0,1	0,3	0,0
Ausländische Beschäftigte	59 209	7,4	39 611	19 598	6,1	6,4	5,7	15,8	14,4	18,5
darunter aus EU-Ländern (EU-27)	34 106	4,2	22 198	11 908	8,9	9,7	7,3	15,0	14,0	17,0
nach Berufsabschluss ¹⁾										
Mit beruflichem Ausbildungsabschluss	691 607	86,2	350 996	340 611	0,2	0,4	0,0	0,7	0,9	0,4
davon mit										
anerkanntem Berufsabschluss ²⁾	577 266	71,9	296 010	281 256	0,2	0,5	0,0	0,3	0,5	- 0,1
akademischem Berufsabschluss ³⁾	114 341	14,2	54 986	59 355	0,2	0,3	0,1	2,9	3,1	2,8
Ohne beruflichen Ausbildungsabschluss	65 988	8,2	40 948	25 040	- 2,8	- 2,6	- 3,1	7,1	6,7	7,8
nach Berufsbereichen ^{4) 5)}										
Land-, Forst- und Tierwirtschaft und Gartenbau	15 967	2,0	10 788	5 179	1,4	1,2	1,7	- 1,3	- 0,7	- 2,5
Rohstoffgewinnung, Produktion und Fertigung	201 942	25,2	159 188	42 754	0,1	0,1	0,1	0,1	0,2	- 0,1
Bau, Architektur, Vermessung und Gebäudetechnik	56 424	7,0	53 087	3 337	0,3	0,3	- 0,1	0,9	0,8	2,3
Naturwissenschaft, Geografie und Informatik	20 190	2,5	14 463	5 727	0,7	1,2	- 0,6	3,9	5,4	0,5
Verkehr, Logistik, Schutz und Sicherheit	114 622	14,3	77 455	37 167	0,5	0,5	0,5	2,6	2,6	2,7
Kaufmännische Dienstleistungen, Warenhandel, Vertrieb, Hotel und Tourismus	81 634	10,2	25 421	56 213	- 0,7	- 0,4	- 0,8	1,3	3,0	0,5
Unternehmensorganis., Buchhaltung, Recht und Verwaltung	128 928	16,1	35 082	93 846	- 0,3	- 0,3	- 0,3	1,1	2,3	0,6
Gesundheit, Soziales, Lehre und Erziehung	163 373	20,4	32 131	131 242	- 0,1	0,4	- 0,2	1,4	3,4	0,9
Geisteswissenschaften, Kultur und Gestaltung	13 859	1,7	6 385	7 474	1,4	2,5	0,5	2,6	2,7	2,5
nach Vollzeit-/Teilzeitbeschäftigung ¹⁾										
Vollzeitbeschäftigte	568 977	70,9	370 336	198 641	- 0,1	0,1	- 0,5	0,4	0,9	- 0,5
Teilzeitbeschäftigte	233 757	29,1	47 199	186 558	0,2	1,0	0,1	2,9	5,7	2,2
nach zusammengefassten Wirtschaftsabschnitten ^{1) 6)}										
A Land- u. Forstwirtschaft, Fischerei	12 538	1,6	8 264	4 274	1,7	1,6	1,8	- 2,0	- 1,7	- 2,7
B-F Produzierendes Gewerbe	256 189	31,9	191 173	65 016	0,1	0,0	0,1	0,1	0,1	0,2
B-E Produzierendes Gewerbe ohne Baugewerbe	202 318	25,2	143 832	58 486	0,2	0,2	0,2	0,3	0,5	0,0
C Verarbeitendes Gewerbe	186 079	23,2	131 201	54 878	0,2	0,2	0,2	0,3	0,4	0,1
F Baugewerbe	53 871	6,7	47 341	6 530	- 0,4	- 0,3	- 0,8	- 0,7	- 1,0	1,5
G-U Dienstleistungsbereiche	533 922	66,5	218 052	315 870	0,0	0,3	- 0,3	1,7	2,8	1,0
G-I Handel, Verkehr, Gastgewerbe	158 550	19,8	82 635	75 915	- 0,3	- 0,1	- 0,4	2,4	3,2	1,6
J Information und Kommunikation	15 810	2,0	10 140	5 670	0,3	0,1	0,5	4,3	3,6	5,4
K Finanz- u. Versicherungsdienstleistg.	11 044	1,4	3 579	7 465	- 1,3	- 0,9	- 1,5	- 1,6	0,9	- 2,7
L Grundstücks- und Wohnungswesen	6 761	0,8	3 294	3 467	- 0,4	- 0,4	- 0,5	2,5	2,4	2,5
M-N Freiberufl., wissenschaftl., techn. Dienstleistg.; sonst. wirtschaftl. Dienstleistg.	94 321	11,7	50 847	43 474	1,1	1,9	0,2	1,7	2,9	0,4
O-Q Öff. Verwaltung, Verteidigung, Sozialvers.; Erzieh. u. Unterr.; Gesundh.- u. Sozialw.	219 393	27,3	57 758	161 635	- 0,3	- 0,3	- 0,3	1,5	2,4	1,1
R-U Kunst, Unterhaltung und Erholung; sonst. Dienstleistg.; Priv. Haushalte; Exterr. Org.	28 043	3,5	9 799	18 244	- 0,4	0,2	- 0,8	- 0,4	1,2	- 1,2

1) ohne Fälle „ohne Angabe“ - 2) anerkannte Berufsausbildung, Meister-/Techniker- oder gleichwertiger Fachschulabschluss - 3) Bachelor, Diplom/Magister/Master/Staatsexamen, Promotion - 4) Klassifizierung der Berufe, Ausgabe 2010 - 5) ohne sonstige Berufsbereiche; ohne Fälle „ohne Angabe“ - 6) Klassifikation der Wirtschaftszweige, Ausgabe 2008 (WZ 2008)

2. Sozialversicherungspflichtig Beschäftigte am Arbeitsort sowie am Wohnort in den kreisfreien Städten und Landkreisen am 31.3.2022

Kreisfreie Stadt Landkreis Land	Insgesamt ¹⁾	Veränd. gg. 31.3. 2021	Darunter (von Spalte Insgesamt) in den Wirtschaftsbereichen ²⁾					Und zwar (von Spalte Insgesamt)		
			Land- und Forstwirtschaft, Fischerei (A)	Produ- zierendes Gewerbe (B-F)	Handel, Verkehr, Gast- gewerbe, Information u. Kommu- nikation (G-J)	Finanz-, Vers.- u. Untern- dienstl., Grundst.- u. Wohnungs- wesen (K-N)	Erbrg. v. öff. u. priv. Dienst- leistg. (O-U)	weiblich	Teilzeit- beschäf- tigte	auslän- dische Beschäf- tigte
	Anzahl	%	Anzahl							
Beschäftigte am Arbeitsort										
Stadt Erfurt	113 018	1,8	326	14 759	32 495	29 479	35 958	57 093	34 417	11 028
Stadt Gera	38 639	4,3	93	6 800	11 177	6 523	14 045	20 664	12 621	3 263
Stadt Jena	59 757	2,7	. ³⁾	13 443 ³⁾	11 139	10 944	24 208	29 918	18 827	4 731
Stadt Suhl	15 172	-0,9	. ³⁾	3 295 ³⁾	3 240	2 574	6 062	8 385	4 745	1 096
Stadt Weimar	25 320	2,9	. ³⁾	3 519 ³⁾	5 229	5 594	10 978	14 064	9 478	2 040
Eichsfeld	35 375	1,3	588	14 210	6 536	4 159	9 871	15 541	10 626	2 834
Nordhausen	29 567	-0,2	454	9 407	6 002	3 259	10 439	14 016	9 079	1 399
Wartburgkreis ⁴⁾	61 618	x	956	25 226	11 722	7 859	15 855	27 901	16 329	3 766
Unstrut-Hainich-Kreis	35 520	1,2	870	10 589	6 789	4 398	12 874	18 015	11 446	2 106
Kyffhäuserkreis	19 133	1,3	531	6 820	3 531	1 958	6 286	9 771	6 111	657
Schmalkalden-Meiningen	43 455	0,3	736	16 523	8 578	4 936	12 682	21 109	12 156	3 680
Gotha	50 664	1,2	737	19 314	12 626	5 852	12 135	23 072	12 465	5 509
Sömmerda	23 362	0,9	812	9 765	4 774	2 101	5 906	10 033	5 694	1 382
Hildburghausen	18 598	-1,4	636	8 059	2 890	1 618	5 393	8 774	5 057	1 156
Ilm-Kreis	39 659	3,0	420	16 528	8 469	4 356	9 886	16 628	9 963	2 826
Weimarer Land	26 059	1,4	680	8 739	6 120	2 250	8 270	11 797	7 754	2 221
Sonneberg	19 861	-0,3	259	9 839	3 016	2 282	4 465	9 181	4 240	2 069
Saalfeld-Rudolstadt	34 500	-0,5	621	12 725	6 516	3 235	11 393	17 219	10 870	1 149
Saale-Holzland-Kreis	26 883	0,1	981	10 330	6 331	2 298	6 940	12 162	6 937	1 777
Saale-Orla-Kreis	29 065	-0,5	1 355	13 304	4 988	1 831	7 578	13 096	7 964	1 752
Greiz	29 405	0,6	834	12 505	6 308	1 941	7 810	13 265	8 219	1 268
Altenburger Land	28 104	2,1	612	10 527	5 884	2 679	8 402	13 495	8 759	1 500
Thüringen	802 734	1,1	12 538	256 189	174 360	112 126	247 436	385 199	233 757	59 209
Beschäftigte am Wohnort										
Stadt Erfurt	87 622	1,8	352	14 981	26 269	18 195	27 818	42 157	25 633	9 166
Stadt Gera	35 185	2,6	132	8 907	9 743	5 567	10 827	16 664	10 459	2 920
Stadt Jena	43 355	1,7	84	9 333	8 627	7 948	17 348	20 460	14 525	4 618
Stadt Suhl	13 526	1,0	22	3 731	3 201	2 267	4 304	6 599	3 739	1 340
Stadt Weimar	24 461	2,1	93	4 218	6 051	4 744	9 349	11 937	8 486	2 248
Eichsfeld	41 510	0,7	600	15 427	8 128	4 596	12 750	19 395	13 017	1 680
Nordhausen	31 820	0,2	424	10 105	6 555	3 509	11 222	15 007	9 744	1 389
Wartburgkreis ⁴⁾	66 879	x	898	25 806	14 186	8 647	17 339	31 050	18 251	3 731
Unstrut-Hainich-Kreis	40 653	0,7	849	13 266	8 386	5 025	13 125	19 143	11 972	1 545
Kyffhäuserkreis	27 648	0,7	568	9 317	5 782	4 012	7 965	12 861	7 799	820
Schmalkalden-Meiningen	50 858	0,0	737	19 381	10 294	5 726	14 720	24 116	13 616	2 438
Gotha	57 246	1,7	740	19 987	14 106	8 743	13 670	26 954	14 244	5 956
Sömmerda	27 245	3,5	729	8 693	6 603	3 693	7 523	12 908	7 108	1 134
Hildburghausen	26 990	-0,7	612	10 883	4 900	3 402	7 190	12 843	7 391	1 200
Ilm-Kreis	42 660	1,4	476	14 471	10 067	6 189	11 455	19 813	11 691	3 220
Weimarer Land	34 400	0,5	628	9 642	8 098	4 845	11 185	16 714	10 284	1 837
Sonneberg	23 322	0,8	187	10 796	3 920	3 426	4 993	10 881	5 366	1 881
Saalfeld-Rudolstadt	40 969	0,1	639	15 748	7 780	4 489	12 308	19 440	11 803	1 308
Saale-Holzland-Kreis	33 999	1,0	796	10 854	7 359	4 291	10 696	16 405	9 287	1 384
Saale-Orla-Kreis	33 116	-0,2	1 205	13 282	6 791	3 050	8 777	15 551	9 109	1 554
Greiz	37 024	0,3	910	12 957	8 210	4 197	10 747	17 835	10 997	1 226
Altenburger Land	33 517	0,9	602	12 028	7 373	4 228	9 286	15 661	10 040	1 364
Thüringen	854 005	1,0	12 283	273 813	192 429	120 789	254 597	404 394	244 561	53 959

1) einschließlich Fälle „ohne Angabe“ - 2) Klassifikation der Wirtschaftszweige, Ausgabe 2008 (WZ 2008) - 3) Aus Gründen der Geheimhaltung beinhaltet die Zusammenfassung B-F auch den Wirtschaftsabschnitt A. - 4) einschließlich Stadt Eisenach

3. Sozialversicherungspflichtig Beschäftigte am Arbeitsort am 31.3.2022 nach zusammengefassten Wirtschaftsabschnitten, Altersgruppen, Ausländern sowie beruflicher Ausbildung

Wirtschaftsgliederung ¹⁾ Alter von ... bis unter ... Jahren Ausländer	Insgesamt ²⁾	Darunter			
		mit beruflichem Ausbildungsabschluss			ohne beruflichen Ausbildungsabschluss
		zusammen	davon mit		
			anerkanntem Berufsabschluss ³⁾	akademischem Berufsabschluss ⁴⁾	
Insgesamt					
A Land- u. Forstwirtschaft, Fischerei	12 538	10 748	9 745	1 003	1 031
B-F Produzierendes Gewerbe	256 189	226 849	201 324	25 525	18 520
B-E Produzierendes Gewerbe ohne Baugewerbe	202 318	181 351	158 468	22 883	13 702
C Verarbeitendes Gewerbe	186 079	166 286	145 576	20 710	12 970
F Baugewerbe	53 871	45 498	42 856	2 642	4 818
G-U Dienstleistungsbereiche	533 922	453 940	366 167	87 773	46 429
G-I Handel, Verkehr, Gastgewerbe	158 550	128 464	120 578	7 886	14 603
J Information und Kommunikation	15 810	13 666	7 715	5 951	1 264
K Finanz- u. Versicherungsdienstleistg.	11 044	10 096	8 202	1 894	499
L Grundstücks- und Wohnungswesen	6 761	6 094	4 823	1 271	314
M-N Freiberufl., wissenschaftl., techn. Dienstleistg.; sonst. wirtschaftl. Dienstleistg.	94 321	74 774	58 883	15 891	11 042
O-Q Öff. Verwaltung, Verteidigung, Sozialvers.; Erzieh. u. Unterr.; Gesundh.- u. Sozialw.	219 393	196 378	147 780	48 598	16 812
R-U Kunst, Unterhaltung und Erholung; sonst. Dienstleistg.; Priv. Haushalte; Exterr. Org.	28 043	24 468	18 186	6 282	1 895
unter 20	20 385	2 649	2 628	21	16 035
20 bis 25	52 500	30 976	28 746	2 230	17 824
25 bis 30	54 462	43 368	32 947	10 421	7 867
30 bis 35	90 633	81 061	62 656	18 405	5 815
35 bis 40	99 972	90 706	72 588	18 118	4 564
40 bis 45	95 893	86 904	70 846	16 058	4 014
45 bis 50	79 984	72 226	61 641	10 585	2 931
50 bis 55	103 323	94 593	83 678	10 915	2 749
55 bis 60	115 050	106 192	92 552	13 640	2 341
60 bis 65	81 576	75 078	63 827	11 251	1 675
65 und mehr	8 956	7 854	5 157	2 697	173
Insgesamt ²⁾	802 734	691 607	577 266	114 341	65 988
darunter Ausländer	59 209	29 100	19 109	9 991	14 743
darunter weiblich					
A Land- u. Forstwirtschaft, Fischerei	4 274	3 754	3 302	452	282
B-F Produzierendes Gewerbe	65 016	58 687	50 482	8 205	3 666
B-E Produzierendes Gewerbe ohne Baugewerbe	58 486	52 680	45 351	7 329	3 419
C Verarbeitendes Gewerbe	54 878	49 250	42 749	6 501	3 307
F Baugewerbe	6 530	6 007	5 131	876	247
G-U Dienstleistungsbereiche	315 870	278 138	227 458	50 680	21 090
G-I Handel, Verkehr, Gastgewerbe	75 915	62 771	58 698	4 073	5 600
J Information und Kommunikation	5 670	4 933	2 995	1 938	347
K Finanz- u. Versicherungsdienstleistg.	7 465	6 851	5 753	1 098	270
L Grundstücks- und Wohnungswesen	3 467	3 141	2 414	727	163
M-N Freiberufl., wissenschaftl., techn. Dienstleistg.; sonst. wirtschaftl. Dienstleistg.	43 474	35 904	28 689	7 215	3 923
O-Q Öff. Verwaltung, Verteidigung, Sozialvers.; Erzieh. u. Unterr.; Gesundh.- u. Sozialw.	161 635	148 262	116 460	31 802	9 797
R-U Kunst, Unterhaltung und Erholung; sonst. Dienstleistg.; Priv. Haushalte; Exterr. Org.	18 244	16 276	12 449	3 827	990
unter 20	7 595	1 070	1 061	9	5 815
20 bis 25	21 978	13 409	12 105	1 304	7 098
25 bis 30	24 052	20 367	14 729	5 638	2 623
30 bis 35	42 211	38 910	29 140	9 770	1 994
35 bis 40	46 977	43 508	33 825	9 683	1 664
40 bis 45	46 296	42 728	34 197	8 531	1 503
45 bis 50	39 000	35 708	30 380	5 328	1 202
50 bis 55	52 125	48 045	42 633	5 412	1 206
55 bis 60	59 548	55 209	48 088	7 121	1 042
60 bis 65	42 070	38 702	33 051	5 651	821
65 und mehr	3 347	2 955	2 047	908	72
Zusammen ²⁾	385 199	340 611	281 256	59 355	25 040
darunter Ausländer	19 598	10 423	5 918	4 505	4 343

1) Klassifikation der Wirtschaftszweige, Ausgabe 2008 (WZ 2008) - 2) einschl. Fälle „ohne Angabe“ - 3) anerkannte Berufsausbildung, Meister-/Techniker- oder gleichwertiger Fachschulabschluss - 4) Bachelor, Diplom/Magister/Master/Staatsexamen, Promotion

4. Sozialversicherungspflichtig Beschäftigte am Arbeitsort am 31.3.2022 nach Wirtschaftsabschnitten und ausgewählten Wirtschaftsabteilungen, Vollzeit- und Teilzeitbeschäftigten, Auszubildenden, deutschen und ausländischen Beschäftigten

WZ 2008 ¹⁾	Wirtschaftsgliederung	Insgesamt ²⁾	Und zwar				
			Vollzeitbeschäftigte	Teilzeitbeschäftigte	Auszubildende	deutsche	ausländische
						Beschäftigte	
Insgesamt							
A	Land- und Forstwirtschaft, Fischerei	12 538	10 700	1 838	710	11 653	885
B-F	Produzierendes Gewerbe	256 189	233 465	22 724	9 983	239 279	16 909
B-E	Produzierendes Gewerbe ohne Baugewerbe	202 318	184 821	17 497	6 581	189 506	12 811
B	Bergbau u. Gew. v. Steinen u. Erden	2 474	2 368	106	34	2 443	31
C	Verarbeitendes Gewerbe	186 079	169 872	16 207	6 096	173 507	12 571
10-12	H. v. Nahr.- u. Genussm., Getr. u. Tabakerzeugn.	21 658	17 231	4 427	667	17 795	3 863
13-15	H. v. Textil-, Bekleid., Leder, Lederw. u. Schuhen	2 412	2 059	353	66	2 228	184
16-18	H. v. Holzw., Papier, Pappe u. Druckerzeugn.	12 215	11 349	866	413	11 538	677
19-20	Kokerei und Mineralölverarbeitung, H. v. chemischen Erzeugnissen	3 531	3 208	323	102	3 355	176
21	H. v. pharmazeutischen Erzeugnissen	2 015	1 801	214	60	1 965	50
22-23	H. v. Gummi- u. Kunststoffwaren, Glas u. Glasw., Keramik, Verarb. v. Steinen u. Erden	26 907	25 371	1 536	802	24 989	1 918
24-25	Metallerzeugung u. -bearb., H. v. Metallerzeugn.	36 713	34 674	2 039	1 145	34 418	2 295
26	H. v. DV-Geräten, elektron. u. opt. Erzeugn.	19 221	17 172	2 049	632	18 284	937
27	H. v. elektrischen Ausrüstungen	6 517	6 055	462	179	6 296	221
28	Maschinenbau	22 407	21 143	1 264	935	21 694	713
29-30	Fahrzeugbau	16 407	15 631	776	416	15 643	764
31-33	H. v. Möbeln u. sonst. Waren, Rep. u. Installation von Maschinen und Ausrüstungen	16 076	14 178	1 898	679	15 302	773
D	Energieversorgung	5 040	4 553	487	232	5 016	24
E	Wasserversorg.; Abwasser- und Abfallentsorg. u. Beseitigung v. Umweltverschmutzungen	8 725	8 028	697	219	8 540	185
F	Baugewerbe	53 871	48 644	5 227	3 402	49 773	4 098
41-42	Hoch- und Tiefbau	15 972	14 993	979	837	14 683	1 289
43	Vorb. Baustellenarbeiten, Bauinstallation und sonstiges Ausbaugewerbe	37 899	33 651	4 248	2 565	35 090	2 809
G-U	Dienstleistungsbereiche	533 922	324 741	209 181	18 393	492 503	41 415
G-I	Handel, Verkehr, Gastgewerbe	158 550	102 216	56 334	6 708	143 866	14 684
G	Handel; Instandhaltung und Rep. von Kfz	96 388	58 816	37 572	4 804	91 188	5 200
45	Handel mit Kfz; Instandh. u. Rep. von Kfz	17 562	15 609	1 953	1 764	17 053	509
46	Großhandel (ohne Handel mit Kfz)	18 332	15 302	3 030	608	17 523	809
47	Einzelhandel (ohne Handel mit Kfz)	60 494	27 905	32 589	2 432	56 612	3 882
H	Verkehr und Lagerei	41 146	32 875	8 271	835	36 276	4 870
I	Gastgewerbe	21 016	10 525	10 491	1 069	16 402	4 614
J	Information und Kommunikation	15 810	12 815	2 995	536	15 026	784
58-60	Verlagswesen, audiovisuelle Medien u. Rundfunk	1 737	1 284	453	58	1 693	44
61	Telekommunikation	1 370	1 204	166	27	1 347	23
62-63	Informat.technologische u. Informat.dienstleistg.	12 703	10 327	2 376	451	11 986	717
K	Finanz- und Versicherungsdienstleistg.	11 044	6 694	4 350	493	10 928	116
64	Erbrg. v. Finanzdienstleistg.	7 938	5 030	2 908	369	7 893	45
65-66	Versicherungen u. Pensionskassen; mit Finanz- u. Versicherungsdienstleistg. verb. Tätigk.	3 106	1 664	1 442	124	3 035	71
L	Grundstücks- und Wohnungswesen	6 761	4 940	1 821	232	6 585	175
M-N	Freiberufl., wissenschaftl., techn. Dienstleistg.; sonst. wirtschaftl. Dienstleistg.	94 321	66 776	27 545	1 936	76 953	17 367
M	Freiberufl., wissenschaftl. u. techn. Dienstleistg.	36 357	24 572	11 785	1 350	34 104	2 253
69-71	Erbrg. v. freiberufl. u. techn. Dienstleistg.	27 993	18 527	9 466	1 103	26 923	1 070
72	Forschung und Entwicklung	5 812	4 358	1 454	68	4 719	1 093
73-75	Sonst. freiberufl., wissenschaftl. u. techn. Tätigk.	2 552	1 687	865	179	2 462	90
N	Erbrg. v. sonst. wirtschaftl. Dienstleistg.	57 964	42 204	15 760	586	42 849	15 114
78.2, 78.3	dar. Überlassung von Arbeitskräften	26 285	23 880	2 405	57	14 535	11 750
O-Q	Öff. Verwaltung, Verteidigung, Sozialvers.; Erzieh. u. Unterr.; Gesundh.- u. Sozialw.	219 393	115 934	103 459	7 710	212 690	6 701
O	Öff. Verwaltung, Verteidigung, Sozialvers.	52 588	31 771	20 817	1 215	52 357	230
84.1	dar. Öffentliche Verwaltung	41 271	24 192	17 079	876	41 069	202
P	Erziehung und Unterricht	34 359	16 894	17 465	985	32 528	1 831
Q	Gesundheits- und Sozialwesen	132 446	67 269	65 177	5 510	127 805	4 640
86	Gesundheitswesen	65 099	35 751	29 348	3 384	62 296	2 802
87-88	Heime und Sozialwesen	67 347	31 518	35 829	2 126	65 509	1 838
R-U	Kunst, Unterhaltung und Erholung; sonst. Dienstleistg.; Priv. Haushalte; Exterr. Org.	28 043	15 366	12 677	778	26 455	1 588
R	Kunst, Unterhaltung und Erholung	7 225	4 930	2 295	.	6 680	545
S	Erbrg. v. sonstigen Dienstleistungen	20 482	10 307	10 175	499	19 469	1 013
T	Priv. Haushalte mit Hauspersonal; Dienstleistg. u. H. v. Waren durch priv. Haushalte f. d. Eigenbed.	336	129	207	.	306	30
U	Exterritoriale Organisationen und Körperschaften	-	-	-	-	-	-
Insgesamt³⁾		802 734	568 977	233 757	29 086	743 520	59 209

1) Klassifikation der Wirtschaftszweige, Ausgabe 2008 (WZ 2008) - 2) einschließlich Fälle „ohne Angabe“ - 3) einschließlich Fälle ohne Angabe zur Wirtschaftsgliederung

Noch: 4. Sozialversicherungspflichtig Beschäftigte am Arbeitsort am 31.3.2022 nach Wirtschaftsabschnitten und ausgewählten Wirtschaftsabteilungen, Vollzeit- und Teilzeitbeschäftigten, Auszubildenden, deutschen und ausländischen Beschäftigten

WZ 2008 ¹⁾	Wirtschaftsgliederung	Insgesamt ²⁾	Und zwar				
			Vollzeitbeschäftigte	Teilzeitbeschäftigte	Auszubildende	deutsche	ausländische
						Beschäftigte	
männlich							
A	Land- und Forstwirtschaft, Fischerei	8 264	7 702	562	504	7 666	598
B-F	Produzierendes Gewerbe	191 173	184 668	6 505	8 466	178 324	12 848
B-E	Produzierendes Gewerbe ohne Baugewerbe	143 832	139 678	4 154	5 248	134 919	8 912
B	Bergbau u. Gew. v. Steinen u. Erden	2 254	2 229	25	.	2 228	26
C	Verarbeitendes Gewerbe	131 201	127 389	3 812	4 866	122 487	8 713
10-12	H. v. Nahr.- u. Genussm., Getr. u. Tabakerzeugn.	10 450	9 937	513	423	8 131	2 319
13-15	H. v. Textil-, Bekleid., Leder, Lederw. u. Schuhen	1 180	1 127	53	35	1 076	104
16-18	H. v. Holzw., Papier, Pappe u. Druckerzeugn.	9 252	9 021	231	305	8 691	561
19-20	Kokerei und Mineralölverarbeitung, H. v. chemischen Erzeugnissen	2 528	2 404	124	78	2 408	120
21	H. v. pharmazeutischen Erzeugnissen	954	916	38	36	934	20
22-23	H. v. Gummi- u. Kunststoffwaren, Glas u. Glasw., Keramik, Verarb. v. Steinen u. Erden	19 700	19 280	420	645	18 271	1 429
24-25	Metallerzeugung u. -bearb., H. v. Metallerzeugn.	29 405	28 848	557	1 017	27 675	1 730
26	H. v. DV-Geräten, elektron. u. opt. Erzeugn.	12 164	11 513	651	494	11 576	588
27	H. v. elektrischen Ausrüstungen	4 165	4 054	111	154	4 004	161
28	Maschinenbau	18 599	18 172	427	836	17 988	611
29-30	Fahrzeugbau	12 448	12 203	245	353	11 913	535
31-33	H. v. Möbeln u. sonst. Waren, Rep. u. Installation von Maschinen und Ausrüstungen	10 356	9 914	442	490	9 820	535
D	Energieversorgung	3 386	3 251	135	168	3 368	18
E	Wasserversorg.; Abwasser- und Abfallentsorg. u. Beseitigung v. Umweltverschmutzungen	6 991	6 809	182	.	6 836	155
F	Baugewerbe	47 341	44 990	2 351	3 218	43 405	3 936
41-42	Hoch- und Tiefbau	14 461	14 079	382	796	13 205	1 256
43	Vorb. Baustellenarbeiten, Bauinstallation und sonstiges Ausbaugewerbe	32 880	30 911	1 969	2 422	30 200	2 680
G-U	Dienstleistungsbereiche	218 052	177 922	40 130	8 556	191 885	26 165
G-I	Handel, Verkehr, Gastgewerbe	82 635	69 454	13 181	4 209	72 608	10 027
G	Handel; Instandhaltung und Rep. von Kfz	43 980	38 094	5 886	3 012	40 523	3 457
45	Handel mit Kfz; Instandh. u. Rep. von Kfz	13 844	13 015	829	1 539	13 390	454
46	Großhandel (ohne Handel mit Kfz)	12 232	11 464	768	434	11 642	590
47	Einzelhandel (ohne Handel mit Kfz)	17 904	13 615	4 289	1 039	15 491	2 413
H	Verkehr und Lagerei	30 118	26 233	3 885	647	26 371	3 747
I	Gastgewerbe	8 537	5 127	3 410	550	5 714	2 823
J	Information und Kommunikation	10 140	9 055	1 085	422	9 611	529
58-60	Verlagswesen, audiovisuelle Medien u. Rundfunk	866	715	151	.	838	28
61	Telekommunikation	1 049	989	60	.	1 030	19
62-63	Informat.technologische u. Informat.dienstleistg.	8 225	7 351	874	377	7 743	482
K	Finanz- und Versicherungsdienstleistg.	3 579	3 077	502	236	3 527	52
64	Erbrg. v. Finanzdienstleistg.	2 577	2 333	244	177	2 556	21
65-66	Versicherungen u. Pensionskassen; mit Finanz- u. Versicherungsdienstleistg. verb. Tätigk.	1 002	744	258	59	971	31
L	Grundstücks- und Wohnungswesen	3 294	2 688	606	100	3 177	117
M-N	Freiberufl., wissenschaftl., techn. Dienstleistg.; sonst. wirtschaftl. Dienstleistg.	50 847	43 272	7 575	968	38 923	11 923
M	Freiberufl., wissenschaftl. u. techn. Dienstleistg.	15 333	12 910	2 423	578	13 999	1 334
69-71	Erbrg. v. freiberufl. u. techn. Dienstleistg.	10 926	9 311	1 615	491	10 325	601
72	Forschung und Entwicklung	3 421	2 831	590	35	2 731	690
73-75	Sonst. freiberufl., wissenschaftl. u. techn. Tätigk.	986	768	218	52	943	43
N	Erbrg. v. sonst. wirtschaftl. Dienstleistg.	35 514	30 362	5 152	390	24 924	10 589
78.2, 78.3	dar. Überlassung von Arbeitskräften	18 945	17 616	1 329	24	10 279	8 666
O-Q	Öff. Verwaltung, Verteidigung, Sozialvers.; Erzieh. u. Unterr.; Gesundh.- u. Sozialw.	57 758	43 375	14 383	2 262	55 003	2 754
O	Öff. Verwaltung, Verteidigung, Sozialvers.	16 804	13 848	2 956	431	16 738	65
84.1	dar. Öffentliche Verwaltung	14 298	11 546	2 752	340	14 242	56
P	Erziehung und Unterricht	10 301	6 905	3 396	615	9 436	865
Q	Gesundheits- und Sozialwesen	30 653	22 622	8 031	1 216	28 829	1 824
86	Gesundheitswesen	12 721	9 855	2 866	627	11 454	1 267
87-88	Heime und Sozialwesen	17 932	12 767	5 165	589	17 375	557
R-U	Kunst, Unterhaltung und Erholung; sonst. Dienstleistg.; Priv. Haushalte; Exterr. Org.	9 799	7 001	2 798	359	9 036	763
R	Kunst, Unterhaltung und Erholung	3 469	2 619	850	164	.	.
S	Erbrg. v. sonstigen Dienstleistungen	6 248	4 339	1 909	195	5 769	479
T	Priv. Haushalte mit Hauspersonal; Dienstleistg. u. H. v. Waren durch priv. Haushalte f. d. Eigenbed.	82	43	39	.	.	.
U	Exterritoriale Organisationen und Körperschaften	-	-	-	-	-	-
	Insgesamt³⁾	417 535	370 336	47 199	17 526	377 921	39 611

1) Klassifikation der Wirtschaftszweige, Ausgabe 2008 (WZ 2008) - 2) einschließlich Fälle „ohne Angabe“ - 3) einschließlich Fälle ohne Angabe zur Wirtschaftsgliederung

Noch: 4. Sozialversicherungspflichtig Beschäftigte am Arbeitsort am 31.3.2022 nach Wirtschaftsabschnitten und ausgewählten Wirtschaftsabteilungen, Vollzeit- und Teilzeitbeschäftigten, Auszubildenden, deutschen und ausländischen Beschäftigten

WZ 2008 ¹⁾	Wirtschaftsgliederung	Insgesamt ²⁾	Und zwar				deutsche	ausländische
			Vollzeitbeschäftigte	Teilzeitbeschäftigte	Auszubildende	Beschäftigte		
			weiblich					
A	Land- und Forstwirtschaft, Fischerei	4 274	2 998	1 276	206	3 987	287	
B-F	Produzierendes Gewerbe	65 016	48 797	16 219	1 517	60 955	4 061	
B-E	Produzierendes Gewerbe ohne Baugewerbe	58 486	45 143	13 343	1 333	54 587	3 899	
B	Bergbau u. Gew. v. Steinen u. Erden	220	139	81	.	215	5	
C	Verarbeitendes Gewerbe	54 878	42 483	12 395	1 230	51 020	3 858	
10-12	H. v. Nahr.- u. Genussm., Getr. u. Tabakerzeugn.	11 208	7 294	3 914	244	9 664	1 544	
13-15	H. v. Textil-, Bekleid., Leder, Lederw. u. Schuhen	1 232	932	300	31	1 152	80	
16-18	H. v. Holzw., Papier, Pappe u. Druckerzeugn.	2 963	2 328	635	108	2 847	116	
19-20	Kokerei und Mineralölverarbeitung, H. v. chemischen Erzeugnissen	1 003	804	199	24	947	56	
21	H. v. pharmazeutischen Erzeugnissen	1 061	885	176	24	1 031	30	
22-23	H. v. Gummi- u. Kunststoffwaren, Glas u. Glasw., Keramik, Verarb. v. Steinen u. Erden	7 207	6 091	1 116	157	6 718	489	
24-25	Metallerzeugung u. -bearb., H. v. Metallerzeugn.	7 308	5 826	1 482	128	6 743	565	
26	H. v. DV-Geräten, elektron. u. opt. Erzeugn.	7 057	5 659	1 398	138	6 708	349	
27	H. v. elektrischen Ausrüstungen	2 352	2 001	351	25	2 292	60	
28	Maschinenbau	3 808	2 971	837	99	3 706	102	
29-30	Fahrzeugbau	3 959	3 428	531	63	3 730	229	
31-33	H. v. Möbeln u. sonst. Waren, Rep. u. Installation von Maschinen und Ausrüstungen	5 720	4 264	1 456	189	5 482	238	
D	Energieversorgung	1 654	1 302	352	64	1 648	6	
E	Wasserversorg.; Abwasser- und Abfallentsorg. u. Beseitigung v. Umweltverschmutzungen	1 734	1 219	515	.	1 704	30	
F	Baugewerbe	6 530	3 654	2 876	184	6 368	162	
41-42	Hoch- und Tiefbau	1 511	914	597	41	1 478	33	
43	Vorb. Baustellenarbeiten, Bauinstallation und sonstiges Ausbaugewerbe	5 019	2 740	2 279	143	4 890	129	
G-U	Dienstleistungsbereiche	315 870	146 819	169 051	9 837	300 618	15 250	
G-I	Handel, Verkehr, Gastgewerbe	75 915	32 762	43 153	2 499	71 258	4 657	
G	Handel; Instandhaltung und Rep. von Kfz	52 408	20 722	31 686	1 792	50 665	1 743	
45	Handel mit Kfz; Instandh. u. Rep. von Kfz	3 718	2 594	1 124	225	3 663	55	
46	Großhandel (ohne Handel mit Kfz)	6 100	3 838	2 262	174	5 881	219	
47	Einzelhandel (ohne Handel mit Kfz)	42 590	14 290	28 300	1 393	41 121	1 469	
H	Verkehr und Lagerei	11 028	6 642	4 386	188	9 905	1 123	
I	Gastgewerbe	12 479	5 398	7 081	519	10 688	1 791	
J	Information und Kommunikation	5 670	3 760	1 910	114	5 415	255	
58-60	Verlagswesen, audiovisuelle Medien u. Rundfunk	871	569	302	.	855	16	
61	Telekommunikation	321	215	106	.	317	4	
62-63	Informat.technologische u. Informat.dienstleistg.	4 478	2 976	1 502	74	4 243	235	
K	Finanz- und Versicherungsdienstleistg.	7 465	3 617	3 848	257	7 401	64	
64	Erbrg. v. Finanzdienstleistg.	5 361	2 697	2 664	192	5 337	24	
65-66	Versicherungen u. Pensionskassen; mit Finanz- u. Versicherungsdienstleistg. verb. Tätigk.	2 104	920	1 184	65	2 064	40	
L	Grundstücks- und Wohnungswesen	3 467	2 252	1 215	132	3 408	58	
M-N	Freiberufl., wissenschaftl., techn. Dienstleistg.; sonst. wirtschaftl. Dienstleistg.	43 474	23 504	19 970	968	38 030	5 444	
M	Freiberufl., wissenschaftl. u. techn. Dienstleistg.	21 024	11 662	9 362	772	20 105	919	
69-71	Erbrg. v. freiberufl. u. techn. Dienstleistg.	17 067	9 216	7 851	612	16 598	469	
72	Forschung und Entwicklung	2 391	1 527	864	33	1 988	403	
73-75	Sonst. freiberufl., wissenschaftl. u. techn. Tätigk.	1 566	919	647	127	1 519	47	
N	Erbrg. v. sonst. wirtschaftl. Dienstleistg.	22 450	11 842	10 608	196	17 925	4 525	
78.2, 78.3	dar. Überlassung von Arbeitskräften	7 340	6 264	1 076	33	4 256	3 084	
O-Q	Öff. Verwaltung, Verteidigung, Sozialvers.; Erzieh. u. Unterr.; Gesundh.- u. Sozialw.	161 635	72 559	89 076	5 448	157 687	3 947	
O	Öff. Verwaltung, Verteidigung, Sozialvers.	35 784	17 923	17 861	784	35 619	165	
84.1	dar. Öffentliche Verwaltung	26 973	12 646	14 327	536	26 827	146	
P	Erziehung und Unterricht	24 058	9 989	14 069	370	23 092	966	
Q	Gesundheits- und Sozialwesen	101 793	44 647	57 146	4 294	98 976	2 816	
86	Gesundheitswesen	52 378	25 896	26 482	2 757	50 842	1 535	
87-88	Heime und Sozialwesen	49 415	18 751	30 664	1 537	48 134	1 281	
R-U	Kunst, Unterhaltung und Erholung; sonst. Dienstleistg.; Priv. Haushalte; Exterr. Org.	18 244	8 365	9 879	419	17 419	825	
R	Kunst, Unterhaltung und Erholung	3 756	2 311	1 445	.	.	.	
S	Erbrg. v. sonstigen Dienstleistungen	14 234	5 968	8 266	304	13 700	534	
T	Priv. Haushalte mit Hauspersonal; Dienstleistg. u. H. v. Waren durch priv. Haushalte f. d. Eigenbed.	254	86	168	.	.	.	
U	Exterritoriale Organisationen und Körperschaften	-	-	-	-	-	-	
	Insgesamt³⁾	385 199	198 641	186 558	11 560	365 599	19 598	

1) Klassifikation der Wirtschaftszweige, Ausgabe 2008 (WZ 2008) - 2) einschließlich Fälle „ohne Angabe“ - 3) einschließlich Fälle ohne Angabe zur Wirtschaftsgliederung

5. Sozialversicherungspflichtig Beschäftigte am ländischen Beschäftigten, zusammengefasst

Lfd. Nr.	Staatsangehörigkeit Wirtschaftsgliederung ¹⁾		Insgesamt			
				unter 20	20 bis 25	25 bis 30
Insgesamt						
Deutsche Beschäftigte						
1	A	Land- u. Forstwirtschaft, Fischerei	11 653	625	827	704
2	B-F	Produzierendes Gewerbe	239 279	6 747	13 296	12 261
3	B-E	Produzierendes Gewerbe ohne Baugewerbe	189 506	4 362	9 963	9 836
4	C	Verarbeitendes Gewerbe	173 507	4 045	9 145	8 998
5	F	Baugewerbe	49 773	2 385	3 333	2 425
6	G-U	Dienstleistungsbereiche	492 503	11 940	30 677	30 896
7	G-I	Handel, Verkehr, Gastgewerbe	143 866	4 473	10 136	8 104
8	J	Information und Kommunikation	15 026	.	992	1 392
9	K	Finanz- u. Versicherungsdienstleistg.	10 928	.	677	564
10	L	Grundstücks- und Wohnungswesen	6 585	91	314	276
11	M-N	Freiberufl., wissenschaftl., techn. Dienstleistg.; sonst. wirtschaftl. Dienstleistg.	76 953	1 331	4 840	5 326
12	O-Q	Öff. Verwaltung, Verteidigung, Sozialvers.; Erzieh. u. Unterr.; Gesundh.- u. Sozialw.	212 690	5 041	12 343	13 708
13	R-U	Kunst, Unterhaltung und Erholung; sonst. Dienstleistg.; Priv. Haushalte; Exterr. Org.	26 455	586	1 375	1 526
14	Zusammen ²⁾		743 520	19 312	44 800	43 862
Ausländische Beschäftigte						
15	A	Land- u. Forstwirtschaft, Fischerei	885	9	85	121
16	B-F	Produzierendes Gewerbe	16 909	291	1 902	2 666
17	B-E	Produzierendes Gewerbe ohne Baugewerbe	12 811	205	1 459	2 077
18	C	Verarbeitendes Gewerbe	12 571	203	1 439	2 052
19	F	Baugewerbe	4 098	86	443	589
20	G-U	Dienstleistungsbereiche	41 415	773	5 713	7 812
21	G-I	Handel, Verkehr, Gastgewerbe	14 684	272	2 085	2 763
22	J	Information und Kommunikation	784	.	56	210
23	K	Finanz- u. Versicherungsdienstleistg.	116	.	17	21
24	L	Grundstücks- und Wohnungswesen	175	5	6	19
25	M-N	Freiberufl., wissenschaftl., techn. Dienstleistg.; sonst. wirtschaftl. Dienstleistg.	17 367	361	2 711	3 306
26	O-Q	Öff. Verwaltung, Verteidigung, Sozialvers.; Erzieh. u. Unterr.; Gesundh.- u. Sozialw.	6 701	88	667	1 222
27	R-U	Kunst, Unterhaltung und Erholung; sonst. Dienstleistg.; Priv. Haushalte; Exterr. Org.	1 588	41	171	271
28	Zusammen ²⁾		59 209	1 073	7 700	10 599
Insgesamt						
29	A	Land- u. Forstwirtschaft, Fischerei	12 538	634	912	825
30	B-F	Produzierendes Gewerbe	256 189	7 038	15 198	14 928
31	B-E	Produzierendes Gewerbe ohne Baugewerbe	202 318	4 567	11 422	11 914
32	C	Verarbeitendes Gewerbe	186 079	4 248	10 584	11 051
33	F	Baugewerbe	53 871	2 471	3 776	3 014
34	G-U	Dienstleistungsbereiche	533 922	12 713	36 390	38 708
35	G-I	Handel, Verkehr, Gastgewerbe	158 550	4 745	12 221	10 867
36	J	Information und Kommunikation	15 810	222	1 048	1 602
37	K	Finanz- u. Versicherungsdienstleistg.	11 044	202	694	585
38	L	Grundstücks- und Wohnungswesen	6 761	96	320	295
39	M-N	Freiberufl., wissenschaftl., techn. Dienstleistg.; sonst. wirtschaftl. Dienstleistg.	94 321	1 692	7 551	8 632
40	O-Q	Öff. Verwaltung, Verteidigung, Sozialvers.; Erzieh. u. Unterr.; Gesundh.- u. Sozialw.	219 393	5 129	13 010	14 930
41	R-U	Kunst, Unterhaltung und Erholung; sonst. Dienstleistg.; Priv. Haushalte; Exterr. Org.	28 043	627	1 546	1 797
42	Insgesamt ²⁾		802 734	20 385	52 500	54 462

1) Klassifikation der Wirtschaftszweige, Ausgabe 2008 (WZ 2008) - 2) einschließlich Fälle ohne Angabe zur Wirtschaftsgliederung

**Arbeitsort am 31.3.2022 nach deutschen und aus-
Wirtschaftsabschnitten und Altersgruppen**

Davon im Alter von ... bis unter ... Jahren								Lfd. Nr.
30 bis 35	35 bis 40	40 bis 45	45 bis 50	50 bis 55	55 bis 60	60 bis 65	65 und mehr	
Insgesamt								
1 075	1 110	1 057	889	1 644	2 070	1 504	148	1
25 113	30 342	28 829	23 866	32 831	37 875	26 084	2 035	2
20 851	25 106	22 717	18 379	25 887	30 162	20 776	1 467	3
19 308	23 227	20 897	16 895	23 490	27 338	18 816	1 348	4
4 262	5 236	6 112	5 487	6 944	7 713	5 308	568	5
54 480	60 902	59 390	49 052	64 022	72 182	52 516	6 446	6
14 470	16 912	16 927	14 683	19 698	21 554	14 989	1 920	7
2 284	2 503	2 173	1 401	1 568	1 443	935	.	8
988	1 042	1 132	1 528	1 954	1 709	1 034	.	9
558	710	836	660	1 010	1 143	881	106	10
9 003	9 695	9 459	7 375	9 424	11 065	8 050	1 385	11
24 273	26 796	25 601	20 635	26 961	31 380	23 605	2 347	12
2 904	3 244	3 262	2 770	3 407	3 888	3 022	471	13
80 676	92 368	89 286	73 814	98 511	112 147	80 112	8 632	14
147	112	93	111	95	72	35	5	15
2 713	2 327	2 074	2 004	1 589	855	414	74	16
2 091	1 725	1 522	1 525	1 186	653	311	57	17
2 061	1 689	1 488	1 489	1 157	637	302	54	18
622	602	552	479	403	202	103	17	19
7 097	5 165	4 440	4 053	3 128	1 974	1 015	245	20
2 322	1 776	1 593	1 508	1 185	741	362	77	21
224	139	75	23	23	20	9	.	22
14	20	15	11	6	5	3	.	23
26	29	25	19	19	13	11	3	24
2 634	1 908	1 783	1 789	1 414	878	466	117	25
1 594	1 094	769	541	358	216	123	29	26
283	199	180	162	123	101	41	16	27
9 957	7 604	6 607	6 168	4 812	2 901	1 464	324	28
1 222	1 222	1 150	1 000	1 739	2 142	1 539	153	29
27 826	32 669	30 903	25 870	34 420	38 730	26 498	2 109	30
22 942	26 831	24 239	19 904	27 073	30 815	21 087	1 524	31
21 369	24 916	22 385	18 384	24 647	27 975	19 118	1 402	32
4 884	5 838	6 664	5 966	7 347	7 915	5 411	585	33
61 577	66 067	63 830	53 107	67 150	74 158	53 531	6 691	34
16 792	18 688	18 520	16 191	20 883	22 295	15 351	1 997	35
2 508	2 642	2 248	1 424	1 591	1 463	944	118	36
1 002	1 062	1 147	1 539	1 960	1 714	1 037	102	37
584	739	861	680	1 029	1 156	892	109	38
11 637	11 603	11 242	9 164	10 838	11 944	8 516	1 502	39
25 867	27 890	26 370	21 177	27 319	31 597	23 728	2 376	40
3 187	3 443	3 442	2 932	3 530	3 989	3 063	487	41
90 633	99 972	95 893	79 984	103 323	115 050	81 576	8 956	42

Noch: 5. Sozialversicherungspflichtig Beschäftigte am
ländischen Beschäftigten, zusammengefasst

Lfd. Nr.	Staatsangehörigkeit Wirtschaftsgliederung ¹⁾		Insgesamt			
				unter 20	20 bis 25	25 bis 30
männlich						
Deutsche Beschäftigte						
1	A	Land- u. Forstwirtschaft, Fischerei	7 666	.	639	509
2	B-F	Produzierendes Gewerbe	178 324	.	10 957	9 757
3	B-E	Produzierendes Gewerbe ohne Baugewerbe	134 919	3 566	7 854	7 564
4	C	Verarbeitendes Gewerbe	122 487	3 300	7 171	6 905
5	F	Baugewerbe	43 405	.	3 103	2 193
6	G-U	Dienstleistungsbereiche	191 885	5 802	13 730	12 808
7	G-I	Handel, Verkehr, Gastgewerbe	72 608	2 766	5 820	4 480
8	J	Information und Kommunikation	9 611	.	662	885
9	K	Finanz- u. Versicherungsdienstleistg.	3 527	.	.	234
10	L	Grundstücks- und Wohnungswesen	3 177	.	.	108
11	M-N	Freiberufl., wissenschaftl., techn. Dienstleistg.; sonst. wirtschaftl. Dienstleistg.	38 923	767	2 819	2 934
12	O-Q	Öff. Verwaltung, Verteidigung, Sozialvers.; Erzieh. u. Unterr.; Gesundh.- u. Sozialw.	55 003	1 728	3 464	3 629
13	R-U	Kunst, Unterhaltung und Erholung; sonst. Dienstleistg.; Priv. Haushalte; Exterr. Org.	9 036	239	541	538
14		Zusammen ²⁾	377 921	12 091	25 326	23 074
Ausländische Beschäftigte						
15	A	Land- u. Forstwirtschaft, Fischerei	598	.	48	86
16	B-F	Produzierendes Gewerbe	12 848	.	1 463	2 062
17	B-E	Produzierendes Gewerbe ohne Baugewerbe	8 912	149	1 029	1 499
18	C	Verarbeitendes Gewerbe	8 713	148	1 011	1 481
19	F	Baugewerbe	3 936	.	434	563
20	G-U	Dienstleistungsbereiche	26 165	460	3 685	5 187
21	G-I	Handel, Verkehr, Gastgewerbe	10 027	184	1 434	2 002
22	J	Information und Kommunikation	529	.	41	134
23	K	Finanz- u. Versicherungsdienstleistg.	52	.	.	12
24	L	Grundstücks- und Wohnungswesen	117	.	.	12
25	M-N	Freiberufl., wissenschaftl., techn. Dienstleistg.; sonst. wirtschaftl. Dienstleistg.	11 923	209	1 786	2 314
26	O-Q	Öff. Verwaltung, Verteidigung, Sozialvers.; Erzieh. u. Unterr.; Gesundh.- u. Sozialw.	2 754	35	308	552
27	R-U	Kunst, Unterhaltung und Erholung; sonst. Dienstleistg.; Priv. Haushalte; Exterr. Org.	763	24	102	161
28		Zusammen ²⁾	39 611	699	5 196	7 335
Insgesamt						
29	A	Land- u. Forstwirtschaft, Fischerei	8 264	462	687	595
30	B-F	Produzierendes Gewerbe	191 173	6 066	12 420	11 820
31	B-E	Produzierendes Gewerbe ohne Baugewerbe	143 832	3 715	8 883	9 064
32	C	Verarbeitendes Gewerbe	131 201	3 448	8 182	8 387
33	F	Baugewerbe	47 341	2 351	3 537	2 756
34	G-U	Dienstleistungsbereiche	218 052	6 262	17 415	17 995
35	G-I	Handel, Verkehr, Gastgewerbe	82 635	2 950	7 254	6 482
36	J	Information und Kommunikation	10 140	173	703	1 019
37	K	Finanz- u. Versicherungsdienstleistg.	3 579	94	307	246
38	L	Grundstücks- und Wohnungswesen	3 294	43	131	120
39	M-N	Freiberufl., wissenschaftl., techn. Dienstleistg.; sonst. wirtschaftl. Dienstleistg.	50 847	976	4 605	5 248
40	O-Q	Öff. Verwaltung, Verteidigung, Sozialvers.; Erzieh. u. Unterr.; Gesundh.- u. Sozialw.	57 758	1 763	3 772	4 181
41	R-U	Kunst, Unterhaltung und Erholung; sonst. Dienstleistg.; Priv. Haushalte; Exterr. Org.	9 799	263	643	699
42		Insgesamt ²⁾	417 535	12 790	30 522	30 410

1) Klassifikation der Wirtschaftszweige, Ausgabe 2008 (WZ 2008) - 2) einschließlich Fälle ohne Angabe zur Wirtschaftsgliederung

Arbeitsort am 31.3.2022 nach deutschen und aus-
Wirtschaftsabschnitten und Altersgruppen

Davon im Alter von ... bis unter ... Jahren								Lfd. Nr.
30 bis 35	35 bis 40	40 bis 45	45 bis 50	50 bis 55	55 bis 60	60 bis 65	65 und mehr	
männlich								
731	751	636	542	1 028	1 311	.	.	1
19 588	23 530	21 581	17 814	23 363	26 232	.	.	2
15 817	18 968	16 306	13 092	17 413	19 598	13 654	1 087	3
14 619	17 538	14 949	11 968	15 546	17 387	12 105	999	4
3 771	4 562	5 275	4 722	5 950	6 634	.	.	5
21 216	23 555	23 083	18 818	23 727	26 034	19 370	3 742	6
7 519	8 597	8 450	7 073	9 201	10 148	7 262	1 292	7
1 426	1 616	1 384	936	1 028	858	.	.	8
345	376	387	530	9
223	330	405	331	10
4 744	4 943	4 622	3 524	4 540	5 258	3 897	875	11
6 067	6 684	6 808	5 466	6 729	7 378	5 910	1 140	12
892	1 009	1 027	958	1 188	1 355	1 044	245	13
41 538	47 844	45 304	37 176	48 126	53 589	38 473	5 380	14
110	86	59	73	59	44	.	.	15
2 116	1 854	1 566	1 395	1 141	626	.	.	16
1 529	1 280	1 042	928	750	430	231	45	17
1 505	1 247	1 013	901	727	416	222	42	18
587	574	524	467	391	196	.	.	19
4 658	3 211	2 668	2 339	1 872	1 242	677	166	20
1 659	1 248	1 046	936	752	478	237	51	21
151	96	53	16	15	14	.	.	22
7	6	7	4	23
18	15	17	15	24
1 931	1 319	1 173	1 170	938	640	352	91	25
764	432	285	138	107	65	53	15	26
128	95	87	60	47	36	19	4	27
6 884	5 151	4 293	3 807	3 072	1 912	1 033	229	28
841	837	695	615	1 087	1 355	981	109	29
21 704	25 384	23 147	19 209	24 504	26 858	18 471	1 590	30
17 346	20 248	17 348	14 020	18 163	20 028	13 885	1 132	31
16 124	18 785	15 962	12 869	16 273	17 803	12 327	1 041	32
4 358	5 136	5 799	5 189	6 341	6 830	4 586	458	33
25 874	26 766	25 751	21 158	25 599	27 277	20 047	3 908	34
9 178	9 845	9 496	8 009	9 953	10 626	7 499	1 343	35
1 577	1 712	1 437	952	1 043	872	577	75	36
352	382	394	534	515	447	247	61	37
241	345	422	346	539	599	449	59	38
6 675	6 262	5 795	4 694	5 478	5 899	4 249	966	39
6 831	7 116	7 093	5 605	6 836	7 443	5 963	1 155	40
1 020	1 104	1 114	1 018	1 235	1 391	1 063	249	41
48 422	52 995	49 597	40 984	51 198	55 502	39 506	5 609	42

Noch: 5. Sozialversicherungspflichtig Beschäftigte am
ländischen Beschäftigten, zusammengefasst

Lfd. Nr.	Staatsangehörigkeit		Insgesamt			
	Wirtschaftsgliederung ¹⁾			unter 20	20 bis 25	25 bis 30
weiblich						
Deutsche Beschäftigte						
1	A	Land- u. Forstwirtschaft, Fischerei	3 987	.	188	195
2	B-F	Produzierendes Gewerbe	60 955	.	2 339	2 504
3	B-E	Produzierendes Gewerbe ohne Baugewerbe	54 587	796	2 109	2 272
4	C	Verarbeitendes Gewerbe	51 020	745	1 974	2 093
5	F	Baugewerbe	6 368	.	230	232
6	G-U	Dienstleistungsbereiche	300 618	6 138	16 947	18 088
7	G-I	Handel, Verkehr, Gastgewerbe	71 258	1 707	4 316	3 624
8	J	Information und Kommunikation	5 415	49	330	507
9	K	Finanz- u. Versicherungsdienstleistg.	7 401	.	.	330
10	L	Grundstücks- und Wohnungswesen	3 408	.	.	168
11	M-N	Freiberufl., wissenschaftl., techn. Dienstleistg.; sonst. wirtschaftl. Dienstleistg.	38 030	564	2 021	2 392
12	O-Q	Öff. Verwaltung, Verteidigung, Sozialvers.; Erzieh. u. Unterr.; Gesundh.- u. Sozialw.	157 687	3 313	8 879	10 079
13	R-U	Kunst, Unterhaltung und Erholung; sonst. Dienstleistg.; Priv. Haushalte; Exterr. Org.	17 419	347	834	988
14		Zusammen ²⁾	365 599	7 221	19 474	20 788
Ausländische Beschäftigte						
15	A	Land- u. Forstwirtschaft, Fischerei	287	.	37	35
16	B-F	Produzierendes Gewerbe	4 061	.	439	604
17	B-E	Produzierendes Gewerbe ohne Baugewerbe	3 899	56	430	578
18	C	Verarbeitendes Gewerbe	3 858	55	428	571
19	F	Baugewerbe	162	.	9	26
20	G-U	Dienstleistungsbereiche	15 250	313	2 028	2 625
21	G-I	Handel, Verkehr, Gastgewerbe	4 657	88	651	761
22	J	Information und Kommunikation	255	-	15	76
23	K	Finanz- u. Versicherungsdienstleistg.	64	.	.	9
24	L	Grundstücks- und Wohnungswesen	58	.	.	7
25	M-N	Freiberufl., wissenschaftl., techn. Dienstleistg.; sonst. wirtschaftl. Dienstleistg.	5 444	152	925	992
26	O-Q	Öff. Verwaltung, Verteidigung, Sozialvers.; Erzieh. u. Unterr.; Gesundh.- u. Sozialw.	3 947	53	359	670
27	R-U	Kunst, Unterhaltung und Erholung; sonst. Dienstleistg.; Priv. Haushalte; Exterr. Org.	825	17	69	110
28		Zusammen ²⁾	19 598	374	2 504	3 264
Insgesamt						
29	A	Land- u. Forstwirtschaft, Fischerei	4 274	172	225	230
30	B-F	Produzierendes Gewerbe	65 016	972	2 778	3 108
31	B-E	Produzierendes Gewerbe ohne Baugewerbe	58 486	852	2 539	2 850
32	C	Verarbeitendes Gewerbe	54 878	800	2 402	2 664
33	F	Baugewerbe	6 530	120	239	258
34	G-U	Dienstleistungsbereiche	315 870	6 451	18 975	20 713
35	G-I	Handel, Verkehr, Gastgewerbe	75 915	1 795	4 967	4 385
36	J	Information und Kommunikation	5 670	49	345	583
37	K	Finanz- u. Versicherungsdienstleistg.	7 465	108	387	339
38	L	Grundstücks- und Wohnungswesen	3 467	53	189	175
39	M-N	Freiberufl., wissenschaftl., techn. Dienstleistg.; sonst. wirtschaftl. Dienstleistg.	43 474	716	2 946	3 384
40	O-Q	Öff. Verwaltung, Verteidigung, Sozialvers.; Erzieh. u. Unterr.; Gesundh.- u. Sozialw.	161 635	3 366	9 238	10 749
41	R-U	Kunst, Unterhaltung und Erholung; sonst. Dienstleistg.; Priv. Haushalte; Exterr. Org.	18 244	364	903	1 098
42		Insgesamt ²⁾	385 199	7 595	21 978	24 052

1) Klassifikation der Wirtschaftszweige, Ausgabe 2008 (WZ 2008) - 2) einschließlich Fälle ohne Angabe zur Wirtschaftsgliederung

Arbeitsort am 31.3.2022 nach deutschen und aus-
Wirtschaftsabschnitten und Altersgruppen

Davon im Alter von ... bis unter ... Jahren								Lfd. Nr.
30 bis 35	35 bis 40	40 bis 45	45 bis 50	50 bis 55	55 bis 60	60 bis 65	65 und mehr	
weiblich								
344	359	421	347	616	759	.	.	1
5 525	6 812	7 248	6 052	9 468	11 643	.	.	2
5 034	6 138	6 411	5 287	8 474	10 564	7 122	380	3
4 689	5 689	5 948	4 927	7 944	9 951	6 711	349	4
491	674	837	765	994	1 079	.	.	5
33 264	37 347	36 307	30 234	40 295	46 148	33 146	2 704	6
6 951	8 315	8 477	7 610	10 497	11 406	7 727	628	7
858	887	789	465	540	585	.	.	8
643	666	745	998	9
335	380	431	329	10
4 259	4 752	4 837	3 851	4 884	5 807	4 153	510	11
18 206	20 112	18 793	15 169	20 232	24 002	17 695	1 207	12
2 012	2 235	2 235	1 812	2 219	2 533	1 978	226	13
39 138	44 524	43 982	36 638	50 385	58 558	41 639	3 252	14
37	26	34	38	36	28	.	.	15
597	473	508	609	448	229	.	.	16
562	445	480	597	436	223	80	12	17
556	442	475	588	430	221	80	12	18
35	28	28	12	12	6	.	.	19
2 439	1 954	1 772	1 714	1 256	732	338	79	20
663	528	547	572	433	263	125	26	21
73	43	22	7	8	6	.	.	22
7	14	8	7	23
8	14	8	4	24
703	589	610	619	476	238	114	26	25
830	662	484	403	251	151	70	14	26
155	104	93	102	76	65	22	12	27
3 073	2 453	2 314	2 361	1 740	989	431	95	28
381	385	455	385	652	787	558	44	29
6 122	7 285	7 756	6 661	9 916	11 872	8 027	519	30
5 596	6 583	6 891	5 884	8 910	10 787	7 202	392	31
5 245	6 131	6 423	5 515	8 374	10 172	6 791	361	32
526	702	865	777	1 006	1 085	825	127	33
35 703	39 301	38 079	31 949	41 551	46 881	33 484	2 783	34
7 614	8 843	9 024	8 182	10 930	11 669	7 852	654	35
931	930	811	472	548	591	367	43	36
650	680	753	1 005	1 445	1 267	790	41	37
343	394	439	334	490	557	443	50	38
4 962	5 341	5 447	4 470	5 360	6 045	4 267	536	39
19 036	20 774	19 277	15 572	20 483	24 154	17 765	1 221	40
2 167	2 339	2 328	1 914	2 295	2 598	2 000	238	41
42 211	46 977	46 296	39 000	52 125	59 548	42 070	3 347	42

6. Ausländische sozialversicherungspflichtig Beschäftigte am Arbeitsort am 31.3.2022 nach zusammen

Lfd. Nr.	Wirtschaftsgliederung ¹⁾ Alter von ... bis unter ... Jahren		Insgesamt	Darunter mit EU-Mitgliedstaaten darunter						
				EU-27 zusammen	Bulgarien	Italien	Kroatien	Lettland	Polen	Rumänien
Insgesamt										
1	A	Land- u. Forstwirtschaft, Fischerei	885	774	23	3	-	-	367	325
2	B-F	Produzierendes Gewerbe	16 909	11 304	724	167	342	387	3 594	3 454
3	B-E	Produzierendes Gewerbe ohne Baugewerbe	12 811	8 434	438	119	283	362	2 567	2 689
4	C	Verarbeitendes Gewerbe	12 571	8 279	427	118	277	361	2 516	2 637
5	F	Baugewerbe	4 098	2 870	286	48	59	25	1 027	765
6	G-U	Dienstleistungsbereiche	41 415	22 028	1 810	750	460	421	8 608	4 090
7	G-I	Handel, Verkehr, Gastgewerbe	14 684	7 536	562	401	125	96	3 115	1 179
8	J	Information und Kommunikation	784	220	26	23	.	.	37	21
9	K	Finanz- u. Versicherungsdienstleistg.	116	42	3	.	-	.	13	4
10	L	Grundstücks- und Wohnungswesen	175	83	13	.	.	4	26	18
11	M-N	Freiberufl., wissenschaftl., techn. Dienstleistg.; sonst. wirtschaftl. Dienstleistg.	17 367	11 530	979	147	256	273	5 003	2 274
12	O-Q	Öff. Verwaltung, Verteidigung, Sozialvers.; Erzieh. u. Unterr.; Gesundh.- u. Sozialw.	6 701	1 950	153	124	60	38	293	397
13	R-U	Kunst, Unterhaltung und Erholung; sonst. Dienstleistg.; Priv. Haushalte; Exterr. Org.	1 588	667	74	48	8	6	121	197
14	unter 20		1 073	648	60	23	12	27	132	244
15	20 bis 25		7 700	3 949	222	90	88	110	1 615	1 100
16	25 bis 30		10 599	5 108	287	149	137	110	2 076	1 224
17	30 bis 35		9 957	4 988	341	147	116	121	1 745	1 205
18	35 bis 40		7 604	4 237	315	118	94	92	1 448	994
19	40 bis 45		6 607	4 131	347	101	91	84	1 414	966
20	45 bis 50		6 168	4 328	381	117	103	99	1 574	958
21	50 bis 55		4 812	3 486	306	88	69	82	1 225	780
22	55 bis 60		2 901	2 026	169	45	63	59	824	276
23	60 bis 65		1 464	985	106	32	25	20	418	98
24	65 und mehr		324	220	23	10	4	4	98	24
25	Insgesamt ²⁾		59 209	34 106	2 557	920	802	808	12 569	7 869
darunter weiblich										
26	A	Land- u. Forstwirtschaft, Fischerei	287	254	8	.	-	-	132	98
27	B-F	Produzierendes Gewerbe	4 061	3 081	187	.	105	146	863	1 066
28	B-E	Produzierendes Gewerbe ohne Baugewerbe	3 899	2 996	176	25	101	146	852	1 046
29	C	Verarbeitendes Gewerbe	3 858	2 974	175	25	101	146	845	1 043
30	F	Baugewerbe	162	85	11	.	4	-	11	20
31	G-U	Dienstleistungsbereiche	15 250	8 573	706	243	164	242	3 197	1 763
32	G-I	Handel, Verkehr, Gastgewerbe	4 657	2 762	184	93	38	52	1 259	385
33	J	Information und Kommunikation	255	79	.	.	.	-	13	10
34	K	Finanz- u. Versicherungsdienstleistg.	64	26	.	.	-	-	.	.
35	L	Grundstücks- und Wohnungswesen	58	18
36	M-N	Freiberufl., wissenschaftl., techn. Dienstleistg.; sonst. wirtschaftl. Dienstleistg.	5 444	3 950	357	41	73	151	1 590	969
37	O-Q	Öff. Verwaltung, Verteidigung, Sozialvers.; Erzieh. u. Unterr.; Gesundh.- u. Sozialw.	3 947	1 344	107	76	48	33	233	277
38	R-U	Kunst, Unterhaltung und Erholung; sonst. Dienstleistg.; Priv. Haushalte; Exterr. Org.	825	394	45	25	.	.	93	114
39	unter 20		374	264	25	7	6	13	60	97
40	20 bis 25		2 504	1 650	67	24	32	45	773	420
41	25 bis 30		3 264	1 869	90	55	49	56	758	440
42	30 bis 35		3 073	1 601	130	40	28	39	531	388
43	35 bis 40		2 453	1 328	102	42	36	34	357	366
44	40 bis 45		2 314	1 386	142	33	28	34	390	388
45	45 bis 50		2 361	1 613	156	40	45	54	517	398
46	50 bis 55		1 740	1 211	97	13	22	54	413	300
47	55 bis 60		989	656	54	12	18	42	268	85
48	60 bis 65		431	271	32	.	.	14	101	33
49	65 und mehr		95	59	6	.	.	3	24	12
50	Zusammen ²⁾		19 598	11 908	901	273	269	388	4 192	2 927

1) Klassifikation der Wirtschaftszweige, Ausgabe 2008 (WZ 2008) - 2) einschließlich Fälle „ohne Angabe“

gefassten Wirtschaftsabschnitten, Altersgruppen und ausgewählten Staatsangehörigkeiten

Staatsangehörigkeit eines												Lfd. Nr.
			anderen Staates									
Slowakei	Tschechien	Ungarn	Afghanistan	Arabische Republik Syrien	Eritrea	Indien	Irak	Russische Föderation	Türkei	Ukraine	Vietnam	
Insgesamt												
3	7	14	4	7	-	.	-	6	-	40	.	1
576	538	600	647	758	206	.	201	377	341	303	.	2
509	444	477	563	634	188	180	160	327	155	219	230	3
508	440	474	559	625	184	176	159	312	151	215	228	4
67	94	123	84	124	18	.	41	50	186	84	.	5
1 156	1 191	1 231	1 516	3 113	733	913	691	1 098	808	832	1 184	6
422	228	481	627	1 302	295	381	309	283	465	237	694	7
.	6	6	16	59	.	75	3	48	35	34	9	8
.	5	3	.	13	-	-	.	8	3	5	.	9
-	-	5	.	5	-	-	.	9	3	11	.	10
588	829	529	696	910	395	270	263	296	173	185	72	11
124	112	172	131	656	30	175	67	399	92	315	340	12
12	11	35	40	168	.	12	46	55	37	45	63	13
46	23	30	65	69	.	.	15	30	18	29	24	14
198	90	121	774	547	216	147	124	91	86	135	444	15
252	176	224	595	948	311	445	219	144	178	181	322	16
265	277	260	356	917	237	227	214	183	190	163	143	17
245	262	240	175	566	101	109	150	204	167	158	77	18
240	260	231	112	368	34	86	80	223	173	142	75	19
189	271	261	46	225	25	42	51	225	135	154	73	20
160	183	212	28	135	10	24	27	169	117	116	99	21
107	136	137	8	76	.	6	8	121	56	53	128	22
29	53	105	.	24	-	8	4	70	26	34	86	23
4	5	24	.	3	-	.	-	21	3	10	15	24
1 735	1 736	1 845	2 167	3 878	939	1 098	892	1 481	1 149	1 175	1 486	25
darunter weiblich												
-	.	3	.	-	-	-	-	3	-	11	.	26
198	.	184	.	30	11	35	7	138	30	104	.	27
.	121	174	.	30	11	35	7	123	16	94	85	28
.	121	174	.	30	11	33	7	118	16	91	85	29
.	.	10	.	-	-	-	-	15	14	10	.	30
430	321	485	124	434	86	241	93	734	207	579	660	31
143	102	159	32	133	30	57	42	178	100	148	348	32
.	3	3	.	.	-	24	-	24	7	17	.	33
.	3	.	-	5	-	-	-	6	.	4	-	34
-	-	.	.	.	-	-	-	6	.	8	.	35
195	121	173	29	69	42	83	21	171	40	123	43	36
79	84	122	46	184	.	74	24	309	48	245	229	37
8	8	24	11	37	.	3	6	40	9	34	34	38
17	.	8	6	12	-	-	3	11	4	9	13	39
76	25	54	39	40	32	40	19	40	21	65	223	40
93	41	103	33	61	29	119	17	77	50	97	150	41
91	52	100	25	117	18	64	19	117	37	90	80	42
75	74	82	12	71	10	19	16	135	35	107	45	43
88	64	89	7	56	.	21	11	142	34	89	47	44
74	93	104	6	53	.	.	7	137	23	105	41	45
62	41	73	9	33	.	.	8	97	24	74	59	46
40	37	33	.	16	.	-	-	75	5	34	53	47
12	13	22	.	.	-	-	-	34	4	20	33	48
-	.	4	-	.	-	-	-	10	-	4	5	49
628	449	672	141	464	97	276	100	875	237	694	749	50

7. Sozialversicherungspflichtig Beschäftigte am Arbeitsort in den kreisfreien

Schl.- Nr. ¹⁾	Kreisfreie Stadt Landkreis Land	Insgesamt ²⁾	Darunter im				
			Land- und Forst- wirt- schaft, Fischerei (A)	Produ- zierendes Gewerbe (B-F)	davon		
					Produ- zierendes Gewerbe ohne Baugewerbe (B-E)	darunter Verarbei- tendes Gewerbe (C)	Bau- gewerbe (F)
Insgesamt							
16 0 51	Stadt Erfurt	113 018	326	14 759	9 660	6 554	5 099
16 0 52	Stadt Gera	38 639	93	6 800	4 762	4 114	2 038
16 0 53	Stadt Jena	59 757	. ⁴⁾	13 443 ⁴⁾	11 340 ⁴⁾	10 757	2 103
16 0 54	Stadt Suhl	15 172	. ⁴⁾	3 295 ⁴⁾	2 733 ⁴⁾	2 452	562
16 0 55	Stadt Weimar	25 320	. ⁴⁾	3 519 ⁴⁾	2 561 ⁴⁾	2 127	958
16 0 61	Eichsfeld	35 375	588	14 210	10 552	10 172	3 658
16 0 62	Nordhausen	29 567	454	9 407	7 032	6 140	2 375
16 0 63	Wartburgkreis ⁵⁾	61 618	956	25 226	22 001	19 898	3 225
16 0 64	Unstrut-Hainich-Kreis	35 520	870	10 589	7 581	6 871	3 008
16 0 65	Kyffhäuserkreis	19 133	531	6 820	5 190	4 566	1 630
16 0 66	Schmalkalden-Meiningen	43 455	736	16 523	13 523	12 685	3 000
16 0 67	Gotha	50 664	737	19 314	16 172	15 247	3 142
16 0 68	Sömmerda	23 362	812	9 765	7 876	7 593	1 889
16 0 69	Hildburghausen	18 598	636	8 059	6 468	6 229	1 591
16 0 70	Ilm-Kreis	39 659	420	16 528	13 482	12 805	3 046
16 0 71	Weimarer Land	26 059	680	8 739	5 861	5 545	2 878
16 0 72	Sonneberg	19 861	259	9 839	8 670	8 267	1 169
16 0 73	Saalfeld-Rudolstadt	34 500	621	12 725	10 260	9 389	2 465
16 0 74	Saale-Holzland-Kreis	26 883	981	10 330	7 862	7 485	2 468
16 0 75	Saale-Orla-Kreis	29 065	1 355	13 304	10 947	10 491	2 357
16 0 76	Greiz	29 405	834	12 505	9 327	8 786	3 178
16 0 77	Altenburger Land	28 104	612	10 527	8 495	7 906	2 032
16	Thüringen	802 734	12 538	256 189	202 318	186 079	53 871
darunter weiblich							
16 0 51	Stadt Erfurt	57 093	162	3 113	2 494	1 697	619
16 0 52	Stadt Gera	20 664	31	1 738	1 537	1 372	201
16 0 53	Stadt Jena	29 918	. ⁴⁾	3 751 ⁴⁾	3 473 ⁴⁾	3 285	278
16 0 54	Stadt Suhl	8 385	. ⁴⁾	933 ⁴⁾	861 ⁴⁾	786	72
16 0 55	Stadt Weimar	14 064	. ⁴⁾	963 ⁴⁾	838 ⁴⁾	721	125
16 0 61	Eichsfeld	15 541	167	3 606	3 158	3 084	448
16 0 62	Nordhausen	14 016	145	1 830	1 570	1 441	260
16 0 63	Wartburgkreis ⁵⁾	27 901	351	6 189	5 735	5 428	454
16 0 64	Unstrut-Hainich-Kreis	18 015	271	2 370	2 028	1 863	342
16 0 65	Kyffhäuserkreis	9 771	127	1 824	1 587	1 477	237
16 0 66	Schmalkalden-Meiningen	21 109	196	4 421	4 036	3 819	385
16 0 67	Gotha	23 072	259	4 996	4 594	4 356	402
16 0 68	Sömmerda	10 033	260	2 738	2 494	2 436	244
16 0 69	Hildburghausen	8 774	210	2 242	2 056	2 012	186
16 0 70	Ilm-Kreis	16 628	148	3 961	3 641	3 492	320
16 0 71	Weimarer Land	11 797	194	1 819	1 540	1 478	279
16 0 72	Sonneberg	9 181	90	3 037	2 890	2 801	147
16 0 73	Saalfeld-Rudolstadt	17 219	222	3 416	3 112	2 920	304
16 0 74	Saale-Holzland-Kreis	12 162	330	2 718	2 427	2 323	291
16 0 75	Saale-Orla-Kreis	13 096	575	3 422	3 142	3 046	280
16 0 76	Greiz	13 265	309	3 276	2 873	2 761	403
16 0 77	Altenburger Land	13 495	212	2 668	2 415	2 280	253
16	Thüringen	385 199	4 274	65 016	58 486	54 878	6 530

1) Regionalschlüssel gemäß amtlichem Gemeindeverzeichnis - 2) einschließlich Fälle ohne Angabe zur wirtschaftlichen Gliederung - 3) Klassifikation der Wirtschaftszeige, Ausgabe 2008 (WZ 2008) - 4) Aus Gründen der Geheimhaltung beinhalten die Zusammenfassungen B-F und B-E auch den Wirtschaftsabschnitt A. - 5) einschließlich Stadt Eisenach

Städten und Landkreisen am 31.3.2022 nach zusammengefassten Wirtschaftsabschnitten

Wirtschaftsabschnitt ³⁾								
Dienstleistungsbereiche (G-U)	davon							Schl.-Nr. ¹⁾
	Handel, Verkehr, Gastgewerbe (G-I)	Information und Kommunikation (J)	Finanz- und Versicherungs-dienst-leistg. (K)	Grundstücks- und Wohnungs-wesen (L)	Freiberufl., wissenschaftl., techn. Dienst-leistg.; sonst. wirtschaftl. Dienstleistg. (M-N)	Öff. Verwaltung, Verteidigung, Sozialvers.; Erzieh. u. Unterr.; Gesundh.- u. Sozialw. (O-Q)	Kunst, Unterhaltung und Erholung; sonst. Dienstleistg.; Priv. Haushalte; Exterr. Org. (R-U)	
Insgesamt								
97 932	26 763	5 732	3 041	1 206	25 232	29 464	6 494	16 0 51
31 745	9 524	1 653	788	807	4 928	12 700	1 345	16 0 52
46 291	7 972	3 167	717	946	9 281	21 871	2 337	16 0 53
11 876	2 959	281	270	191	2 113	5 236	826	16 0 54
21 801	4 614	615	348	258	4 988	8 861	2 117	16 0 55
20 566	6 443	93	402	174	3 583	9 043	828	16 0 61
19 700	5 845	157	447	234	2 578	9 627	812	16 0 62
35 436	11 360	362	911	450	6 498	14 452	1 403	16 0 63
24 061	6 673	116	487	225	3 686	11 111	1 763	16 0 64
11 775	3 495	36	279	207	1 472	5 534	752	16 0 65
26 196	8 231	347	420	173	4 343	10 744	1 938	16 0 66
30 613	12 217	409	434	300	5 118	11 153	982	16 0 67
12 781	4 489	285	101	93	1 907	5 052	854	16 0 68
9 901	2 740	150	190	117	1 311	5 084	309	16 0 69
22 711	7 094	1 375	361	267	3 728	9 081	805	16 0 70
16 640	6 043	77	113	128	2 009	7 720	550	16 0 71
9 763	2 946	70	220	92	1 970	4 138	327	16 0 72
21 144	6 250	266	471	214	2 550	10 335	1 058	16 0 73
15 569	6 289	42	208	176	1 914	6 379	561	16 0 74
14 397	4 895	93	290	122	1 419	6 867	711	16 0 75
16 059	6 075	233	173	192	1 576	7 240	570	16 0 76
16 965	5 633	251	373	189	2 117	7 701	701	16 0 77
533 922	158 550	15 810	11 044	6 761	94 321	219 393	28 043	16
darunter weiblich								
53 817	11 771	1 898	1 946	625	12 640	20 869	4 068	16 0 51
18 894	4 251	904	525	481	2 459	9 441	833	16 0 52
26 155	3 891	1 051	424	391	4 175	14 802	1 421	16 0 53
7 451	1 424	139	175	101	1 139	3 987	486	16 0 54
13 101	2 415	186	226	155	2 234	6 562	1 323	16 0 55
11 762	2 918	25	282	85	1 107	6 787	558	16 0 61
12 039	2 711	45	306	127	1 080	7 221	549	16 0 62
21 361	5 812	134	584	252	2 651	10 992	936	16 0 63
15 374	3 416	37	355	111	1 636	8 402	1 417	16 0 64
7 818	2 165	7	199	114	744	4 037	552	16 0 65
16 492	4 320	120	308	79	2 299	8 098	1 268	16 0 66
17 817	5 899	212	339	155	2 010	8 519	683	16 0 67
7 033	1 924	93	69	47	616	3 793	491	16 0 68
6 321	1 475	40	129	48	668	3 748	213	16 0 69
12 519	3 330	424	255	143	1 581	6 294	492	16 0 70
9 784	2 703	17	71	58	868	5 720	347	16 0 71
6 054	1 602	23	174	50	974	3 038	193	16 0 72
13 578	3 233	133	343	113	1 275	7 789	692	16 0 73
9 112	2 620	11	141	67	987	4 889	397	16 0 74
9 096	2 478	18	217	67	684	5 159	473	16 0 75
9 677	2 773	52	140	84	739	5 482	407	16 0 76
10 615	2 784	101	257	114	908	6 006	445	16 0 77
315 870	75 915	5 670	7 465	3 467	43 474	161 635	18 244	16

8. Sozialversicherungspflichtig Beschäftigte am Arbeitsort in den kreisfreien Städten und Landkreisen am 31.3.2022 nach deutschen und ausländischen Beschäftigten sowie Vollzeit- und Teilzeitbeschäftigten

Kreisfreie Stadt Landkreis Land	Insgesamt ¹⁾	Und zwar			
		deutsche	ausländische	Vollzeit- beschäftigte	Teilzeit- beschäftigte
		Beschäftigte			
Insgesamt					
Stadt Erfurt	113 018	101 987	11 028	78 601	34 417
Stadt Gera	38 639	35 376	3 263	26 018	12 621
Stadt Jena	59 757	55 026	4 731	40 930	18 827
Stadt Suhl	15 172	14 076	1 096	10 427	4 745
Stadt Weimar	25 320	23 280	2 040	15 842	9 478
Eichsfeld	35 375	32 541	2 834	24 749	10 626
Nordhausen	29 567	28 167	1 399	20 488	9 079
Wartburgkreis ²⁾	61 618	57 852	3 766	45 289	16 329
Unstrut-Hainich-Kreis	35 520	33 414	2 106	24 074	11 446
Kyffhäuserkreis	19 133	18 476	657	13 022	6 111
Schmalkalden-Meiningen	43 455	39 775	3 680	31 299	12 156
Gotha	50 664	45 155	5 509	38 199	12 465
Sömmerda	23 362	21 980	1 382	17 668	5 694
Hildburghausen	18 598	17 442	1 156	13 541	5 057
Ilm-Kreis	39 659	36 833	2 826	29 696	9 963
Weimarer Land	26 059	23 838	2 221	18 305	7 754
Sonneberg	19 861	17 792	2 069	15 621	4 240
Saalfeld-Rudolstadt	34 500	33 351	1 149	23 630	10 870
Saale-Holzland-Kreis	26 883	25 106	1 777	19 946	6 937
Saale-Orla-Kreis	29 065	27 313	1 752	21 101	7 964
Greiz	29 405	28 136	1 268	21 186	8 219
Altenburger Land	28 104	26 604	1 500	19 345	8 759
Thüringen	802 734	743 520	59 209	568 977	233 757
darunter weiblich					
Stadt Erfurt	57 093	53 193	3 899	30 987	26 106
Stadt Gera	20 664	19 846	818	10 963	9 701
Stadt Jena	29 918	28 048	1 870	16 428	13 490
Stadt Suhl	8 385	7 923	462	4 592	3 793
Stadt Weimar	14 064	13 381	683	6 781	7 283
Eichsfeld	15 541	14 911	630	6 448	9 093
Nordhausen	14 016	13 603	412	6 589	7 427
Wartburgkreis ²⁾	27 901	26 570	1 331	14 064	13 837
Unstrut-Hainich-Kreis	18 015	17 508	507	8 253	9 762
Kyffhäuserkreis	9 771	9 584	187	4 716	5 055
Schmalkalden-Meiningen	21 109	19 718	1 391	10 919	10 190
Gotha	23 072	21 081	1 991	12 887	10 185
Sömmerda	10 033	9 605	428	5 392	4 641
Hildburghausen	8 774	8 382	392	4 503	4 271
Ilm-Kreis	16 628	15 712	916	9 002	7 626
Weimarer Land	11 797	11 077	720	6 080	5 717
Sonneberg	9 181	8 438	743	5 634	3 547
Saalfeld-Rudolstadt	17 219	16 805	414	8 264	8 955
Saale-Holzland-Kreis	12 162	11 568	594	6 644	5 518
Saale-Orla-Kreis	13 096	12 623	473	6 616	6 480
Greiz	13 265	12 936	329	6 572	6 693
Altenburger Land	13 495	13 087	408	6 307	7 188
Thüringen	385 199	365 599	19 598	198 641	186 558

1) einschließlich Fälle „ohne Angabe“ - 2) einschließlich Stadt Eisenach

9. Sozialversicherungspflichtig Beschäftigte am Wohnort am 31.3.2022 nach Berufsbereichen, -abschnitten und ausgewählten -gruppen sowie beruflicher Ausbildung

KldB 2010 ¹⁾	Berufsbereiche und Berufshauptgruppen	Insgesamt ²⁾	Darunter			
			mit beruflichem Ausbildungsabschluss			ohne beruflichen Ausbildungs- abschluss
			zusammen	davon mit		
		anerkanntem Berufsab- schluss ³⁾		akademischem Berufsab- schluss ⁴⁾		
Insgesamt						
1	Land-, Forst- und Tierwirtschaft und Gartenbau	16 040	13 270	11 997	1 273	1 715
2	Rohstoffgewinnung, Produktion und Fertigung	213 141	183 078	166 699	16 379	19 929
21	Rohstoffgewinnung und -aufbereitung, Glas- und Keramikherstellung	8 042	7 054	6 753	301	646
22	Kunststoffherstellung und -verarbeitung, Holzbe- und -verarbeitung	20 632	17 467	17 154	313	2 169
23	Papier- und Druckberufe, technische Mediengestaltung	6 405	5 393	4 918	475	756
24	Metallerzeugung und -bearbeitung, Metallbauberufe	42 437	36 956	36 183	773	3 861
25	Maschinen- und Fahrzeugtechnikberufe	54 849	46 432	44 085	2 347	5 912
26	Mechatronik-, Energie- und Elektroberufe	28 647	24 843	22 335	2 508	2 783
27	Technische Forschungs-, Entwicklungs-, Konstruktions- und Produktionssteuerungsberufe	25 621	24 281	15 207	9 074	716
28	Textil- und Lederberufe	4 082	3 502	3 406	96	330
29	Lebensmittelherstellung und -verarbeitung	22 426	17 150	16 658	492	2 756
3	Bau, Architektur, Vermessung und Gebäudetechnik	61 951	53 897	48 722	5 175	4 345
31	Bauplanungs-, Architektur- und Vermessungsberufe	7 054	6 566	2 952	3 614	236
32	Hoch- und Tiefbauberufe	20 228	16 686	15 920	766	1 756
33	(Innen-)Ausbauberufe	10 416	8 900	8 812	88	900
34	Gebäude- und versorgungstechnische Berufe	24 253	21 745	21 038	707	1 453
4	Naturwissenschaft, Geografie und Informatik	22 156	20 060	10 675	9 385	1 424
41	Mathematik-, Biologie-, Chemie- und Physikberufe	7 058	6 575	4 354	2 221	350
42	Geologie-, Geografie- und Umweltschutzberufe	1 125	1 043	508	535	56
43	Informatik-, Informations- und Kommunikationstechnologieberufe	13 973	12 442	5 813	6 629	1 018
5	Verkehr, Logistik, Schutz und Sicherheit	124 658	96 088	92 466	3 622	13 304
51	Verkehrs- und Logistikberufe (außer Fahrzeugführung)	61 814	43 511	41 523	1 988	8 846
52	Führer/innen von Fahrzeug- und Transportgeräten	35 050	30 942	30 476	466	1 581
53	Schutz-, Sicherheits- und Überwachungsberufe	7 631	6 577	5 723	854	533
54	Reinigungsberufe	20 163	15 058	14 744	314	2 344
6	Kaufmännische Dienstleistungen, Warenhandel, Vertrieb, Hotel und Tourismus	88 282	75 197	68 049	7 148	7 480
61	Einkaufs-, Vertriebs- und Handelsberufe	19 367	18 008	13 642	4 366	693
62	Verkaufsberufe	54 503	46 473	44 797	1 676	4 756
63	Tourismus-, Hotel- und Gaststättenberufe	14 412	10 716	9 610	1 106	2 031
7	Unternehmensorganis., Buchhaltung, Recht und Verwaltung	137 801	128 166	93 486	34 680	5 286
71	Berufe in Unternehmensführung und -organisation	87 209	80 206	58 721	21 485	3 526
72	Berufe in Finanzdienstleistungen, Rechnungswesen und Steuerberatung	23 962	22 678	16 641	6 037	798
73	Berufe in Recht und Verwaltung	26 630	25 282	18 124	7 158	962
8	Gesundheit, Soziales, Lehre und Erziehung	168 743	155 499	118 667	36 832	9 920
81	Medizinische Gesundheitsberufe	72 641	66 892	53 987	12 905	4 616
82	Nichtmedizinische Gesundheits-, Körperpflege- und Wellnessberufe, Medizintechnik	29 459	25 670	24 355	1 315	2 728
83	Erziehung, soziale und hauswirtschaftliche Berufe, Theologie	49 268	46 229	36 549	9 680	2 210
84	Lehrende und ausbildende Berufe	17 375	16 708	3 776	12 932	366
9	Geisteswissenschaften, Kultur und Gestaltung	15 352	13 240	7 506	5 734	1 193
91	Sprach-, literatur-, geistes-, gesellschafts- und wirtschaftswissenschaftliche Berufe	1 773	1 639	526	1 113	97
92	Werbung, Marketing, kaufmännische und redaktionelle Medienberufe	9 298	8 090	5 105	2 985	723
93	Produktdesign, kunsthandwerkliche Berufe, bildende Kunst, Musikinstrumentenbau	1 361	1 112	918	194	159
94	Darstellende und unterhaltende Berufe	2 920	2 399	957	1 442	214
	Insgesamt ⁵⁾	854 005	739 250	618 995	120 255	67 782

1) Klassifizierung der Berufe, Ausgabe 2010 - 2) einschl. Fälle „ohne Angabe“ - 3) anerkannte Berufsausbildung, Meister-/Techniker- oder gleichwertiger Fachschulabschluss - 4) Bachelor, Diplom/Magister/Master/Staatsexamen, Promotion - 5) einschließlich sonstiger Berufsbereiche und Fälle ohne Berufsaussage

Noch: 9. Sozialversicherungspflichtig Beschäftigte am Wohnort am 31.3.2022 nach Berufsbereichen, -abschnitten und ausgewählten -gruppen sowie beruflicher Ausbildung

KIdB 2010 ¹⁾	Berufsbereiche und Berufshauptgruppen	Insgesamt ²⁾	Darunter			
			mit beruflichem Ausbildungsabschluss			ohne beruflichen Ausbildungsabschluss
			zusammen	davon mit		
		anerkanntem Berufsabschluss ³⁾		akademischem Berufsabschluss ⁴⁾		
männlich						
1	Land-, Forst- und Tierwirtschaft und Gartenbau	10 939	9 006	8 251	755	1 241
2	Rohstoffgewinnung, Produktion und Fertigung	168 537	145 595	132 684	12 911	15 626
21	Rohstoffgewinnung und -aufbereitung, Glas- und Keramikherstellung	6 420	5 648	5 419	229	496
22	Kunststoffherstellung und -verarbeitung, Holzbe- und -verarbeitung	16 625	14 146	13 909	237	1 718
23	Papier- und Druckberufe, technische Mediengestaltung	4 075	3 462	3 258	204	458
24	Metallerzeugung und -bearbeitung, Metallbauberufe	37 783	33 027	32 374	653	3 364
25	Maschinen- und Fahrzeugtechnikberufe	47 251	40 567	38 572	1 995	4 737
26	Mechatronik-, Energie- und Elektroberufe	24 668	21 277	19 082	2 195	2 531
27	Technische Forschungs-, Entwicklungs-, Konstruktions- und Produktionssteuerungsberufe	18 932	17 973	10 878	7 095	501
28	Textil- und Lederberufe	1 607	1 350	1 317	33	166
29	Lebensmittelherstellung und -verarbeitung	11 176	8 145	7 875	270	1 655
3	Bau, Architektur, Vermessung und Gebäudetechnik	58 394	50 701	47 143	3 558	4 121
31	Bauplanungs-, Architektur- und Vermessungsberufe	5 213	4 821	2 488	2 333	195
32	Hoch- und Tiefbauberufe	19 847	16 350	15 810	540	1 720
33	(Innen-)Ausbauberufe	10 123	8 680	8 604	76	838
34	Gebäude- und versorgungstechnische Berufe	23 211	20 850	20 241	609	1 368
4	Naturwissenschaft, Geografie und Informatik	16 047	14 359	7 623	6 736	1 159
41	Mathematik-, Biologie-, Chemie- und Physikberufe	3 575	3 287	2 275	1 012	205
42	Geologie-, Geografie- und Umweltschutzberufe	782	721	397	324	42
43	Informatik-, Informations- und Kommunikationstechnologieberufe	11 690	10 351	4 951	5 400	912
5	Verkehr, Logistik, Schutz und Sicherheit	85 211	67 542	65 032	2 510	9 066
51	Verkehrs- und Logistikberufe (außer Fahrzeugführung)	41 627	30 226	28 919	1 307	6 386
52	Führer/innen von Fahrzeug- und Transportgeräten	33 155	29 276	28 861	415	1 458
53	Schutz-, Sicherheits- und Überwachungsberufe	5 348	4 619	3 951	668	371
54	Reinigungsberufe	5 081	3 421	3 301	120	851
6	Kaufmännische Dienstleistungen, Warenhandel, Vertrieb, Hotel und Tourismus	28 626	23 583	19 788	3 795	3 138
61	Einkaufs-, Vertriebs- und Handelsberufe	11 232	10 440	7 796	2 644	381
62	Verkaufsberufe	13 081	10 411	9 688	723	1 873
63	Tourismus-, Hotel- und Gaststättenberufe	4 313	2 732	2 304	428	884
7	Unternehmensorganis., Buchhaltung, Recht und Verwaltung	38 505	34 914	21 153	13 761	2 072
71	Berufe in Unternehmensführung und -organisation	26 860	24 132	14 664	9 468	1 445
72	Berufe in Finanzdienstleistungen, Rechnungswesen und Steuerberatung	6 315	5 805	3 732	2 073	357
73	Berufe in Recht und Verwaltung	5 330	4 977	2 757	2 220	270
8	Gesundheit, Soziales, Lehre und Erziehung	32 712	29 335	17 206	12 129	2 596
81	Medizinische Gesundheitsberufe	12 735	11 518	6 948	4 570	1 029
82	Nichtmedizinische Gesundheits-, Körperpflege- und Wellnessberufe, Medizintechnik	5 240	4 202	3 800	402	772
83	Erziehung, soziale und hauswirtschaftliche Berufe, Theologie	7 045	6 274	4 494	1 780	595
84	Lehrende und ausbildende Berufe	7 692	7 341	1 964	5 377	200
9	Geisteswissenschaften, Kultur und Gestaltung	7 059	5 945	3 485	2 460	638
91	Sprach-, literatur-, geistes-, gesellschafts- und wirtschaftswissenschaftliche Berufe	628	571	187	384	45
92	Werbung, Marketing, kaufmännische und redaktionelle Medienberufe	3 965	3 386	2 158	1 228	357
93	Produktdesign, kunsthandwerkliche Berufe, bildende Kunst, Musikinstrumentenbau	666	550	468	82	74
94	Darstellende und unterhaltende Berufe	1 800	1 438	672	766	162
	Insgesamt ⁵⁾	449 611	381 466	322 837	58 629	41 569

1) Klassifizierung der Berufe, Ausgabe 2010 - 2) einschl. Fälle „ohne Angabe“ - 3) anerkannte Berufsausbildung, Meister-/Techniker- oder gleichwertiger Fachschulabschluss - 4) Bachelor, Diplom/Magister/Master/Staatsexamen, Promotion - 5) einschließlich sonstiger Berufsbereiche und Fälle ohne Berufsangabe

Noch: 9. Sozialversicherungspflichtig Beschäftigte am Wohnort am 31.3.2022 nach Berufsbereichen, -abschnitten und ausgewählten -gruppen sowie beruflicher Ausbildung

KIdB 2010 ¹⁾	Berufsbereiche und Berufshauptgruppen	Insgesamt ²⁾	Darunter			
			mit beruflichem Ausbildungsabschluss			ohne beruflichen Ausbildungs- abschluss
			zusammen	davon mit		
		anerkanntem Berufsausbildungsabschluss ³⁾		akademischem Berufsausbildungsabschluss ⁴⁾		
weiblich						
1	Land-, Forst- und Tierwirtschaft und Gartenbau	5 101	4 264	3 746	518	474
2	Rohstoffgewinnung, Produktion und Fertigung	44 604	37 483	34 015	3 468	4 303
21	Rohstoffgewinnung und -aufbereitung, Glas- und Keramikherstellung	1 622	1 406	1 334	72	150
22	Kunststoffherstellung und -verarbeitung, Holzbe- und -verarbeitung	4 007	3 321	3 245	76	451
23	Papier- und Druckberufe, technische Mediengestaltung	2 330	1 931	1 660	271	298
24	Metallerzeugung und -bearbeitung, Metallbauberufe	4 654	3 929	3 809	120	497
25	Maschinen- und Fahrzeugtechnikberufe	7 598	5 865	5 513	352	1 175
26	Mechatronik-, Energie- und Elektroberufe	3 979	3 566	3 253	313	252
27	Technische Forschungs-, Entwicklungs-, Konstruktions- und Produktionssteuerungsberufe	6 689	6 308	4 329	1 979	215
28	Textil- und Lederberufe	2 475	2 152	2 089	63	164
29	Lebensmittelherstellung und -verarbeitung	11 250	9 005	8 783	222	1 101
3	Bau, Architektur, Vermessung und Gebäudetechnik	3 557	3 196	1 579	1 617	224
31	Bauplanungs-, Architektur- und Vermessungsberufe	1 841	1 745	464	1 281	41
32	Hoch- und Tiefbauberufe	381	336	110	226	36
33	(Innen-)Ausbauberufe	293	220	208	12	62
34	Gebäude- und versorgungstechnische Berufe	1 042	895	797	98	85
4	Naturwissenschaft, Geografie und Informatik	6 109	5 701	3 052	2 649	265
41	Mathematik-, Biologie-, Chemie- und Physikberufe	3 483	3 288	2 079	1 209	145
42	Geologie-, Geografie- und Umweltschutzberufe	343	322	111	211	14
43	Informatik-, Informations- und Kommunikationstechnologieberufe	2 283	2 091	862	1 229	106
5	Verkehr, Logistik, Schutz und Sicherheit	39 447	28 546	27 434	1 112	4 238
51	Verkehrs- und Logistikberufe (außer Fahrzeugführung)	20 187	13 285	12 604	681	2 460
52	Führer/innen von Fahrzeug- und Transportgeräten	1 895	1 666	1 615	51	123
53	Schutz-, Sicherheits- und Überwachungsberufe	2 283	1 958	1 772	186	162
54	Reinigungsberufe	15 082	11 637	11 443	194	1 493
6	Kaufmännische Dienstleistungen, Warenhandel, Vertrieb, Hotel und Tourismus	59 656	51 614	48 261	3 353	4 342
61	Einkaufs-, Vertriebs- und Handelsberufe	8 135	7 568	5 846	1 722	312
62	Verkaufsberufe	41 422	36 062	35 109	953	2 883
63	Tourismus-, Hotel- und Gaststättenberufe	10 099	7 984	7 306	678	1 147
7	Unternehmensorganis., Buchhaltung, Recht und Verwaltung	99 296	93 252	72 333	20 919	3 214
71	Berufe in Unternehmensführung und -organisation	60 349	56 074	44 057	12 017	2 081
72	Berufe in Finanzdienstleistungen, Rechnungswesen und Steuerberatung	17 647	16 873	12 909	3 964	441
73	Berufe in Recht und Verwaltung	21 300	20 305	15 367	4 938	692
8	Gesundheit, Soziales, Lehre und Erziehung	136 031	126 164	101 461	24 703	7 324
81	Medizinische Gesundheitsberufe	59 906	55 374	47 039	8 335	3 587
82	Nichtmedizinische Gesundheits-, Körperpflege- und Wellnessberufe, Medizintechnik	24 219	21 468	20 555	913	1 956
83	Erziehung, soziale und hauswirtschaftliche Berufe, Theologie	42 223	39 955	32 055	7 900	1 615
84	Lehrende und ausbildende Berufe	9 683	9 367	1 812	7 555	166
9	Geisteswissenschaften, Kultur und Gestaltung	8 293	7 295	4 021	3 274	555
91	Sprach-, literatur-, geistes-, gesellschafts- und wirtschaftswissenschaftliche Berufe	1 145	1 068	339	729	52
92	Werbung, Marketing, kaufmännische und redaktionelle Medienberufe	5 333	4 704	2 947	1 757	366
93	Produktdesign, kunsthandwerkliche Berufe, bildende Kunst, Musikinstrumentenbau	695	562	450	112	85
94	Darstellende und unterhaltende Berufe	1 120	961	285	676	52
	Insgesamt ⁵⁾	404 394	357 784	296 158	61 626	26 213

1) Klassifizierung der Berufe, Ausgabe 2010 - 2) einschl. Fälle „ohne Angabe“ - 3) anerkannte Berufsausbildung, Meister-/Techniker- oder gleichwertiger Fachschulabschluss - 4) Bachelor, Diplom/Magister/Master/Staatsexamen, Promotion - 5) einschließlich sonstiger Berufsbereiche und Fälle ohne Berufsaussage

10. Sozialversicherungspflichtig Beschäftigte am Wohnort am 31.3.2022 nach Berufsbereichen, -abschnitten und ausgewählten -gruppen, Geschlecht, Vollzeit- und Teilzeitbeschäftigten, Auszubildenden sowie nach deutschen und ausländischen Beschäftigten

KldB 2010 1)	Berufsbereiche und Berufshauptgruppen	Insgesamt ²⁾	Und zwar						deutsche Beschäftigte	ausländische Beschäftigte
			männlich	weiblich	Vollzeitbeschäftigte	Teilzeitbeschäftigte	Auszubildende			
1	Land-, Forst- und Tierwirtschaft und Gartenbau	16 040	10 939	5 101	13 009	3 031	967	15 103	937	
2	Rohstoffgewinnung, Produktion und Fertigung	213 141	168 537	44 604	195 061	18 080	8 940	197 052	16 088	
21	Rohstoffgewinnung und -aufbereitung, Glas- und Keramikherstellung	8 042	6 420	1 622	7 619	423	305	7 475	567	
22	Kunststoffherstellung und -verarbeitung, Holzbe- und -verarbeitung	20 632	16 625	4 007	19 559	1 073	740	18 531	2 101	
23	Papier- und Druckberufe, technische Mediengestaltung	6 405	4 075	2 330	5 745	660	258	6 078	327	
24	Metallerzeugung und -bearbeitung, Metallbauberufe	42 437	37 783	4 654	41 104	1 333	1 407	39 344	3 093	
25	Maschinen- und Fahrzeugtechnikberufe	54 849	47 251	7 598	52 587	2 262	2 540	52 052	2 797	
26	Mechatronik-, Energie- und Elektroberufe	28 647	24 668	3 979	27 011	1 636	2 462	27 267	1 380	
27	Technische Forschungs-, Entwicklungs-, Konstruktions- und Produktionssteuerungsberufe	25 621	18 932	6 689	23 415	2 206	324	24 735	886	
28	Textil- und Lederberufe	4 082	1 607	2 475	3 436	646	110	3 675	406	
29	Lebensmittelherstellung und -verarbeitung	22 426	11 176	11 250	14 585	7 841	794	17 895	4 531	
3	Bau, Architektur, Vermessung und Gebäudetechnik	61 951	58 394	3 557	55 245	6 706	2 683	58 711	3 240	
31	Bauplanungs-, Architektur- und Vermessungsberufe	7 054	5 213	1 841	6 043	1 011	160	6 808	246	
32	Hoch- und Tiefbauberufe	20 228	19 847	381	19 017	1 211	903	18 378	1 850	
33	(Innen-)Ausbauberufe	10 416	10 123	293	9 831	585	701	9 889	527	
34	Gebäude- und versorgungstechnische Berufe	24 253	23 211	1 042	20 354	3 899	919	23 636	617	
4	Naturwissenschaft, Geografie und Informatik	22 156	16 047	6 109	18 982	3 174	972	20 981	1 175	
41	Mathematik-, Biologie-, Chemie- und Physikberufe	7 058	3 575	3 483	5 689	1 369	229	6 733	325	
42	Geologie-, Geografie- und Umweltschutzberufe	1 125	782	343	947	178	51	1 094	31	
43	Informatik-, Informations- und Kommunikationstechnologieberufe	13 973	11 690	2 283	12 346	1 627	692	13 154	819	
5	Verkehr, Logistik, Schutz und Sicherheit	124 658	85 211	39 447	93 569	31 089	1 717	106 921	17 737	
51	Verkehrs- und Logistikberufe (außer Fahrzeugführung)	61 814	41 627	20 187	50 559	11 255	1 112	49 294	12 520	
52	Führer/innen von Fahrzeug- und Transportgeräten	35 050	33 155	1 895	31 665	3 385	461	33 068	1 982	
53	Schutz-, Sicherheits- und Überwachungsberufe	7 631	5 348	2 283	5 839	1 792	112	7 289	342	
54	Reinigungsberufe	20 163	5 081	15 082	5 506	14 657	32	17 270	2 893	
6	Kaufmännische Dienstleistungen, Warenhandel, Vertrieb, Hotel und Tourismus	88 282	28 626	59 656	46 953	41 329	3 905	83 821	4 461	
61	Einkaufs-, Vertriebs- und Handelsberufe	19 367	11 232	8 135	16 778	2 589	549	19 048	319	
62	Verkaufsberufe	54 503	13 081	41 422	22 582	31 921	2 362	52 810	1 693	
63	Tourismus-, Hotel- und Gaststättenberufe	14 412	4 313	10 099	7 593	6 819	994	11 963	2 449	
7	Unternehmensorganis., Buchhaltung, Recht und Verwaltung	137 801	38 505	99 296	91 635	46 166	4 078	135 503	2 297	
71	Berufe in Unternehmensführung und -organisation	87 209	26 860	60 349	58 971	28 238	2 112	85 381	1 827	
72	Berufe in Finanzdienstleistungen, Rechnungswesen und Steuerberatung	23 962	6 315	17 647	16 152	7 810	862	23 697	265	
73	Berufe in Recht und Verwaltung	26 630	5 330	21 300	16 512	10 118	1 104	26 425	205	
8	Gesundheit, Soziales, Lehre und Erziehung	168 743	32 712	136 031	78 303	90 440	7 034	161 575	7 166	
81	Medizinische Gesundheitsberufe	72 641	12 735	59 906	39 165	33 476	4 304	69 388	3 252	
82	Nichtmedizinische Gesundheits-, Körperpflege- und Wellnessberufe, Medizintechnik	29 459	5 240	24 219	12 626	16 833	1 931	28 160	1 299	
83	Erziehung, soziale und hauswirtschaftliche Berufe, Theologie	49 268	7 045	42 223	15 823	33 445	637	48 423	844	
84	Lehrende und auszubildende Berufe	17 375	7 692	9 683	10 689	6 686	162	15 604	1 771	
9	Geisteswissenschaften, Kultur und Gestaltung	15 352	7 059	8 293	11 126	4 226	351	14 531	821	
91	Sprach-, literatur-, geistes-, gesellschafts- und wirtschaftswissenschaftliche Berufe	1 773	628	1 145	1 003	770	12	1 660	113	
92	Werbung, Marketing, kaufmännische und redaktionelle Medienberufe	9 298	3 965	5 333	6 791	2 507	161	9 044	254	
93	Produktdesign, kunsthandwerkliche Berufe, bildende Kunst, Musikinstrumentenbau	1 361	666	695	1 017	344	100	1 303	58	
94	Darstellende und unterhaltende Berufe	2 920	1 800	1 120	2 315	605	78	2 524	396	
	Insgesamt³⁾	854 005	449 611	404 394	609 444	244 561	30 649	800 042	53 959	

1) Klassifizierung der Berufe, Ausgabe 2010 - 2) einschließlich Fälle „ohne Angabe“ - 3) einschließlich sonstige Berufsbereiche und Fälle ohne Berufsangabe

11. Sozialversicherungspflichtig Beschäftigte am Wohnort in den kreisfreien Städten und Landkreisen am 31.3.2022 nach deutschen und ausländischen Beschäftigten sowie Vollzeit- und Teilzeitbeschäftigten

Kreisfreie Stadt Landkreis Land	Insgesamt ¹⁾	Und zwar			
		deutsche	ausländische	Vollzeit- beschäftigte	Teilzeit- beschäftigte
		Beschäftigte			
Insgesamt					
Stadt Erfurt	87 622	78 455	9 166	61 989	25 633
Stadt Gera	35 185	32 265	2 920	24 726	10 459
Stadt Jena	43 355	38 737	4 618	28 830	14 525
Stadt Suhl	13 526	12 186	1 340	9 787	3 739
Stadt Weimar	24 461	22 213	2 248	15 975	8 486
Eichsfeld	41 510	39 830	1 680	28 493	13 017
Nordhausen	31 820	30 430	1 389	22 076	9 744
Wartburgkreis ²⁾	66 879	63 148	3 731	48 628	18 251
Unstrut-Hainich-Kreis	40 653	39 108	1 545	28 681	11 972
Kyffhäuserkreis	27 648	26 828	820	19 849	7 799
Schmalkalden-Meiningen	50 858	48 420	2 438	37 242	13 616
Gotha	57 246	51 290	5 956	43 002	14 244
Sömmerda	27 245	26 111	1 134	20 137	7 108
Hildburghausen	26 990	25 790	1 200	19 599	7 391
Ilm-Kreis	42 660	39 440	3 220	30 969	11 691
Weimarer Land	34 400	32 562	1 837	24 116	10 284
Sonneberg	23 322	21 441	1 881	17 956	5 366
Saalfeld-Rudolstadt	40 969	39 661	1 308	29 166	11 803
Saale-Holzland-Kreis	33 999	32 615	1 384	24 712	9 287
Saale-Orla-Kreis	33 116	31 562	1 554	24 007	9 109
Greiz	37 024	35 797	1 226	26 027	10 997
Altenburger Land	33 517	32 153	1 364	23 477	10 040
Thüringen	854 005	800 042	53 959	609 444	244 561
darunter weiblich					
Stadt Erfurt	42 157	38 848	3 308	23 313	18 844
Stadt Gera	16 664	15 868	796	8 794	7 870
Stadt Jena	20 460	18 659	1 801	10 776	9 684
Stadt Suhl	6 599	6 048	551	3 704	2 895
Stadt Weimar	11 937	11 118	819	5 967	5 970
Eichsfeld	19 395	18 805	590	8 100	11 295
Nordhausen	15 007	14 587	419	7 074	7 933
Wartburgkreis ²⁾	31 050	29 659	1 391	15 595	15 455
Unstrut-Hainich-Kreis	19 143	18 624	519	9 068	10 075
Kyffhäuserkreis	12 861	12 608	253	6 421	6 440
Schmalkalden-Meiningen	24 116	23 266	850	12 731	11 385
Gotha	26 954	24 599	2 355	15 161	11 793
Sömmerda	12 908	12 504	404	6 980	5 928
Hildburghausen	12 843	12 405	438	6 662	6 181
Ilm-Kreis	19 813	18 733	1 080	10 716	9 097
Weimarer Land	16 714	16 028	686	8 526	8 188
Sonneberg	10 881	10 183	698	6 363	4 518
Saalfeld-Rudolstadt	19 440	18 976	464	9 770	9 670
Saale-Holzland-Kreis	16 405	15 900	505	8 944	7 461
Saale-Orla-Kreis	15 551	15 126	425	7 975	7 576
Greiz	17 835	17 471	364	8 865	8 970
Altenburger Land	15 661	15 278	383	7 325	8 336
Thüringen	404 394	385 293	19 099	208 830	195 564

1) einschließlich Fälle „ohne Angabe“ - 2) einschließlich Stadt Eisenach

12. Sozialversicherungspflichtig Beschäftigte am Wohnort in den kreisfreien Städten und Landkreisen

Schl.- Nr. ¹⁾	Kreisfreie Stadt Landkreis Land	Insgesamt ²⁾	Darunter			
			mit beruflichem Ausbildungsabschluss			ohne beruflichen Ausbildungs- abschluss
			zusammen	davon mit		
		anerkanntem Berufsabschluss ³⁾		akademischem Berufsabschluss ⁴⁾		
Insgesamt						
16 0 51	Stadt Erfurt	87 622	72 545	52 816	19 729	8 204
16 0 52	Stadt Gera	35 185	29 546	25 230	4 316	3 278
16 0 53	Stadt Jena	43 355	38 263	20 043	18 220	3 451
16 0 54	Stadt Suhl	13 526	11 525	9 832	1 693	1 194
16 0 55	Stadt Weimar	24 461	21 035	13 762	7 273	2 030
16 0 61	Eichsfeld	41 510	36 754	32 911	3 843	2 955
16 0 62	Nordhausen	31 820	27 550	24 016	3 534	2 580
16 0 63	Wartburgkreis ⁵⁾	66 879	57 811	50 891	6 920	5 405
16 0 64	Unstrut-Hainich-Kreis	40 653	35 741	31 785	3 956	2 763
16 0 65	Kyffhäuserkreis	27 648	24 222	21 990	2 232	1 921
16 0 66	Schmalkalden-Meiningen	50 858	44 819	39 151	5 668	3 574
16 0 67	Gotha	57 246	48 318	42 446	5 872	5 306
16 0 68	Sömmerda	27 245	23 642	21 289	2 353	2 118
16 0 69	Hildburghausen	26 990	23 929	21 539	2 390	2 069
16 0 70	Ilm-Kreis	42 660	36 705	29 730	6 975	3 464
16 0 71	Weimarer Land	34 400	30 143	25 719	4 424	2 625
16 0 72	Sonneberg	23 322	19 702	17 764	1 938	2 348
16 0 73	Saalfeld-Rudolstadt	40 969	35 981	31 584	4 397	3 149
16 0 74	Saale-Holzland-Kreis	33 999	29 992	25 192	4 800	2 143
16 0 75	Saale-Orla-Kreis	33 116	29 169	26 165	3 004	2 400
16 0 76	Greiz	37 024	32 848	29 111	3 737	2 294
16 0 77	Altenburger Land	33 517	29 010	26 029	2 981	2 511
16	Thüringen	854 005	739 250	618 995	120 255	67 782
darunter weiblich						
16 0 51	Stadt Erfurt	42 157	35 956	25 717	10 239	3 334
16 0 52	Stadt Gera	16 664	14 507	12 231	2 276	1 167
16 0 53	Stadt Jena	20 460	18 496	9 747	8 749	1 302
16 0 54	Stadt Suhl	6 599	5 749	4 886	863	483
16 0 55	Stadt Weimar	11 937	10 534	6 824	3 710	839
16 0 61	Eichsfeld	19 395	17 474	15 529	1 945	1 102
16 0 62	Nordhausen	15 007	13 261	11 379	1 882	969
16 0 63	Wartburgkreis ⁵⁾	31 050	27 175	23 640	3 535	2 062
16 0 64	Unstrut-Hainich-Kreis	19 143	17 193	15 037	2 156	1 087
16 0 65	Kyffhäuserkreis	12 861	11 477	10 281	1 196	697
16 0 66	Schmalkalden-Meiningen	24 116	21 743	18 865	2 878	1 353
16 0 67	Gotha	26 954	23 149	20 027	3 122	2 136
16 0 68	Sömmerda	12 908	11 506	10 253	1 253	779
16 0 69	Hildburghausen	12 843	11 568	10 330	1 238	819
16 0 70	Ilm-Kreis	19 813	17 508	14 312	3 196	1 340
16 0 71	Weimarer Land	16 714	14 902	12 565	2 337	1 062
16 0 72	Sonneberg	10 881	9 387	8 362	1 025	925
16 0 73	Saalfeld-Rudolstadt	19 440	17 317	15 026	2 291	1 264
16 0 74	Saale-Holzland-Kreis	16 405	14 732	12 271	2 461	850
16 0 75	Saale-Orla-Kreis	15 551	14 037	12 378	1 659	906
16 0 76	Greiz	17 835	16 215	14 207	2 008	838
16 0 77	Altenburger Land	15 661	13 898	12 291	1 607	899
16	Thüringen	404 394	357 784	296 158	61 626	26 213

1) Regionalschlüssel gemäß amtlichem Gemeindeverzeichnis - 2) einschl. Fälle „ohne Angabe“ - 3) anerkannte Berufsausbildung, Meister-/Techniker- oder gleichwertiger Fachschulabschluss - 4) Bachelor, Diplom/Magister/Master/Staatsexamen, Promotion - 5) einschließlich Stadt Eisenach

am 31.3.2022 nach Ausbildungsabschlüssen, Altersgruppen sowie Auszubildende

Davon (von Spalte Insgesamt) im Alter von ... bis unter ... Jahren											Darunter (von Spalte Insgesamt) Auszubil- dende	Schl.- Nr. ¹⁾
unter 20	20 bis 25	25 bis 30	30 bis 35	35 bis 40	40 bis 45	45 bis 50	50 bis 55	55 bis 60	60 bis 65	65 und mehr		
Insgesamt												
1 781	6 811	7 927	11 973	11 721	10 523	8 250	9 993	10 388	7 325	930	3 227	16 0 51
858	2 534	2 409	4 121	4 356	4 022	3 228	4 381	5 106	3 760	410	1 310	16 0 52
615	2 801	4 988	6 699	6 203	5 378	3 943	4 492	4 481	3 249	506	1 319	16 0 53
323	917	814	1 336	1 487	1 441	1 276	1 843	2 240	1 596	253	438	16 0 54
489	1 621	2 046	3 151	3 215	3 098	2 469	2 910	3 017	2 115	330	837	16 0 55
1 081	2 523	2 515	4 431	5 346	5 158	4 691	5 268	5 942	4 140	415	1 548	16 0 61
816	2 041	1 946	3 459	3 813	3 722	3 138	4 416	4 853	3 284	332	1 103	16 0 62
1 754	4 226	4 075	7 072	8 100	8 117	7 043	8 961	9 920	6 963	648	2 483	16 0 63
1 111	2 417	2 461	4 244	4 946	4 934	4 102	5 557	6 135	4 385	361	1 627	16 0 64
787	1 623	1 487	2 780	3 341	3 261	2 845	3 800	4 314	3 118	292	997	16 0 65
1 410	3 086	3 056	5 263	6 280	6 003	5 166	6 767	7 608	5 621	598	1 969	16 0 66
1 539	3 954	3 687	6 064	6 958	6 780	5 809	7 651	8 299	5 904	601	2 056	16 0 67
731	1 571	1 443	2 654	3 159	3 508	3 018	3 906	4 192	2 803	260	928	16 0 68
804	1 543	1 449	2 739	3 498	3 367	2 817	3 511	4 003	2 964	295	995	16 0 69
923	2 628	2 959	4 940	5 267	5 254	4 073	5 646	6 165	4 301	504	1 303	16 0 70
982	1 962	1 831	3 532	4 422	4 357	3 661	4 566	5 058	3 594	435	1 286	16 0 71
707	1 490	1 423	2 298	2 703	2 734	2 527	3 228	3 535	2 492	185	787	16 0 72
1 040	2 446	2 165	4 209	4 918	4 736	4 127	5 591	6 521	4 743	473	1 453	16 0 73
903	1 969	1 683	3 361	4 302	4 203	3 501	4 607	5 297	3 746	427	1 181	16 0 74
942	2 021	1 825	3 243	3 965	3 876	3 448	4 461	5 184	3 805	346	1 271	16 0 75
987	2 134	1 796	3 516	4 281	4 480	3 738	5 137	6 148	4 390	417	1 274	16 0 76
925	1 949	1 757	3 337	3 935	3 840	3 399	4 983	5 455	3 619	318	1 257	16 0 77
21 508	54 267	55 742	94 422	106 216	102 792	86 269	111 675	123 861	87 917	9 336	30 649	16
darunter weiblich												
750	3 130	3 744	5 598	5 413	5 044	4 017	5 018	5 330	3 759	354	1 393	16 0 51
355	1 075	967	1 933	2 005	1 891	1 509	2 184	2 646	1 928	171	590	16 0 52
280	1 261	2 259	3 029	2 807	2 576	1 948	2 180	2 277	1 641	202	553	16 0 53
130	370	375	638	707	694	642	926	1 174	842	101	179	16 0 54
223	736	924	1 472	1 609	1 538	1 203	1 477	1 561	1 079	115	361	16 0 55
354	1 024	1 126	2 043	2 464	2 480	2 244	2 509	2 946	2 082	123	563	16 0 61
278	847	858	1 625	1 744	1 796	1 485	2 175	2 431	1 656	112	402	16 0 62
607	1 759	1 775	3 212	3 760	3 829	3 333	4 280	4 896	3 352	247	959	16 0 63
405	1 012	1 108	1 999	2 319	2 325	1 985	2 688	3 051	2 132	119	655	16 0 64
259	622	683	1 280	1 547	1 555	1 347	1 824	2 102	1 541	101	374	16 0 65
515	1 311	1 334	2 444	2 928	2 869	2 477	3 253	3 981	2 756	248	788	16 0 66
594	1 658	1 584	2 834	3 277	3 271	2 745	3 698	4 119	2 947	227	816	16 0 67
254	640	647	1 252	1 507	1 685	1 452	1 892	2 100	1 376	103	348	16 0 68
300	645	693	1 272	1 610	1 594	1 347	1 724	2 009	1 540	109	401	16 0 69
370	1 067	1 207	2 141	2 453	2 481	1 940	2 765	3 064	2 139	186	545	16 0 70
385	823	876	1 797	2 126	2 147	1 754	2 241	2 547	1 874	144	507	16 0 71
269	637	628	1 034	1 238	1 272	1 204	1 555	1 751	1 228	65	304	16 0 72
392	1 042	969	1 929	2 308	2 286	2 030	2 729	3 252	2 337	166	605	16 0 73
357	812	766	1 680	2 111	2 028	1 704	2 224	2 660	1 902	161	469	16 0 74
343	860	809	1 477	1 823	1 806	1 652	2 209	2 580	1 867	125	494	16 0 75
340	879	819	1 695	2 086	2 087	1 837	2 590	3 110	2 235	157	472	16 0 76
356	806	782	1 561	1 813	1 798	1 579	2 392	2 648	1 791	135	511	16 0 77
8 116	23 016	24 933	43 945	49 655	49 052	41 434	54 533	62 235	44 004	3 471	12 289	16

