



STATISTISCHER BERICHT

A I, A II, A III - vj 3/20

Bevölkerungsvorgänge in Thüringen 3. Vierteljahr 2020

Bestell-Nr. 01 102

Zeichenerklärung

- nichts vorhanden (genau Null)
- 0 weniger als die Hälfte von 1 in der letzten besetzten Stelle, jedoch mehr als nichts
- . Zahlenwert unbekannt oder geheim zu halten
- ... Zahlenwert lag bei Redaktionsschluss noch nicht vor
- x Tabellenfach gesperrt, weil Aussage nicht sinnvoll
- p vorläufige Zahl
- r berichtigte Zahl
- / Zahlenwert nicht sicher genug
- () Aussagewert eingeschränkt

Anmerkung: Abweichungen in den Summen, auch im Vergleich zu anderen Veröffentlichungen, erklären sich aus dem Runden von Einzelwerten.

Herausgeber:

Thüringer Landesamt für Statistik

Europaplatz 3, 99091 Erfurt

Postfach 90 01 63, 99104 Erfurt

Telefon: 0361 57331-9642

Telefax: 0361 57331-9699

Internet: statistik.thueringen.de

E-Mail: auskunft@statistik.thueringen.de

Auskunft erteilt:

Referat: Bevölkerungs- und
Haushaltsstatistiken

Telefon: 0361 57331-9447

Herausgegeben im Januar 2021

Heft-Nr.: 19/21

Preis: 3,75 Euro

© Thüringer Landesamt für Statistik, Erfurt, 2021

Vervielfältigung und Verbreitung, auch auszugsweise, mit Quellenangabe gestattet.

Inhaltsverzeichnis

	Seite
Vorbemerkungen	2
Grafiken	4
1. Wanderungen über die Landesgrenze Thüringens im 3. Vierteljahr 2010 - 2020	4
2. Lebendgeborene und Gestorbene im 3. Vierteljahr 2010 - 2020	5
Tabellen	6
1. Bevölkerungsstand	6
1.1 Bevölkerungsentwicklung im 3. Vierteljahr 2020	6
1.2 Bevölkerungsentwicklung in den einzelnen Monaten des 3. Vierteljahres 2020	6
1.3 Bevölkerungsentwicklung im 3. Vierteljahr 2020 und Bevölkerungsstand am 30.9.2020 nach Kreisen	7
1.4 Veränderung des Bevölkerungsstandes im 3. Vierteljahr 2020 nach Kreisen	8
2. Natürliche Bevölkerungsbewegung Eheschließungen, Geborene und Gestorbene im 3. Vierteljahr 2020 nach Kreisen	9
3. Räumliche Bevölkerungsbewegung	10
3.1 Über die Landesgrenze Thüringens Zu- und Fortgezogene im 3. Vierteljahr 2020 nach Herkunfts- und Zielländern	10
3.2 Über die Grenzen des Bundesgebietes Zu- und Fortgezogene im 3. Vierteljahr 2020 nach Herkunfts- und Zielländern	11
3.3 Zu- und Fortgezogene in den Kreisen im 3. Vierteljahr 2020 nach Wanderungsarten	13

Vorbemerkungen

Der vorliegende Bericht enthält die auf der Basis des Zensus 2011 mit Stichtag 9.5.2011 ermittelten Fortschreibungsergebnisse der Bevölkerung am 30.9.2020 und die Ergebnisse der natürlichen und räumlichen Bevölkerungsbewegung für das 3. Vierteljahr 2020.

Rechtsgrundlage

Gesetz über die Statistik der Bevölkerungsbewegung und die Fortschreibung des Bevölkerungsstandes (Bevölkerungsstatistikgesetz - BevStatG) in der Fassung vom 20. April 2013 (BGBl. I S. 826), das durch Artikel 9 des Gesetzes vom 18. Dezember 2018 (BGBl. I S. 2639) geändert worden ist, in Verbindung mit dem Gesetz über die Statistik für Bundeszwecke (Bundesstatistikgesetz - BStatG) vom 20. Oktober 2016 (BGBl. I S. 2394), das zuletzt durch Artikel 6 des Gesetzes vom 10. Juli 2020 (BGBl. I S. 1648) geändert worden ist.

Methodische Hinweise

Regional zugeordnet werden Eheschließungen am Ereignisort, Geburten am Wohnsitz der Mutter, Sterbefälle am Wohnsitz des Verstorbenen.

Die Zuordnung der Personen zur Bevölkerung einer Gemeinde erfolgt nach dem Hauptwohnprinzip (Bevölkerung am Ort der alleinigen oder der Hauptwohnung). An- und Abmeldungen von Nebenwohnungen sind nicht fortschreibungswirksam. Meldungen über die Änderung des Wohnungsstatus führen bei der neuen Hauptwohngemeinde zu einer personellen Zunahme, während bei der bisherigen Hauptwohngemeinde ein entsprechender Abgang verbucht wird.

Bei den räumlichen und natürlichen Bevölkerungsstatistiken finden ausschließlich die Bewegungsdaten Berücksichtigung, deren Ereignisdatum im aktuellen Berichtsjahr des vorliegenden statistischen Berichtes oder im Vorjahr liegen. Bewegungsdaten, deren Ereignisdatum vor dem Vorjahr aber nach dem 9.5.2011 liegen, werden in der Bevölkerungsfortschreibung als sonstige Bewegungen berücksichtigt, aber nicht bei den Bewegungsstatistiken mit ausgewiesen. Bewegungsdaten, deren Ereignisdatum vor dem 9.5.2011 liegen, werden in der Bevölkerungsfortschreibung nicht berücksichtigt.

Im Zuge der Maßnahmen zur Eindämmung der Corona-Pandemie kann es ab Mitte März 2020 aufgrund von Einschränkungen im Publikumsverkehr von Meldebehörden oder verlängerten Fristen zur An- und Abmeldung zu einer zeitlich verzögerten Erfassung von Wanderungsfällen in der Statistik kommen.

Ab dem Berichtsjahr 2016 sind die Ergebnisse der Wanderungsstatistik sowie Bevölkerungsfortschreibung aufgrund folgender methodischer Änderungen und technischer Weiterentwicklungen nur bedingt mit den Vorjahreswerten vergleichbar:

- Seit dem 1.1.2016 werden Zu- und Fortzüge von Deutschen nach "Unbekannt" in der Wanderungsstatistik explizit als Zu- bzw. Fortzüge von Deutschen nach "Unbekannt/ohne Angabe" verbucht. Zuvor blieben sie in der Wanderungsstatistik und infolge in der Bevölkerungsfortschreibung unberücksichtigt.
- Die Datenlieferungen aus dem Meldewesen wurden auf ein verbessertes elektronisches Verfahren umgestellt. Dies ermöglicht der Statistik eine weitestgehend automatische Verarbeitung der Datenlieferungen und führt grundsätzlich zu einer näher am Zu- bzw. Fortzugsdatum liegenden Verarbeitung der Wanderungsdaten.

Die Mitglieder der stationierten ausländischen Streitkräfte sowie der ausländischen diplomatischen und konsularischen Vertretungen mit ihren Familienangehörigen werden statistisch nicht erfasst.

Alle Daten dieses Berichtes tragen vorläufigen Charakter.

Definitionen

Deutsche

Als Deutsche gelten Personen im Sinne des Artikels 116 Abs. 1 des Grundgesetzes der Bundesrepublik Deutschland. Neugeborene zählen als Deutsche, wenn wenigstens ein Elternteil die deutsche Staatsangehörigkeit besitzt oder die Voraussetzungen lt. § 4 Abs. 3 Staatsangehörigkeitsgesetz (StAG) vorliegen. Deutsche, die zugleich eine fremde Staatsangehörigkeit besitzen, werden als Deutsche gezählt.

Eheschließungen

sind standesamtliche Trauungen, auch von Ausländern, mit Ausnahme der Fälle, in denen beide Ehegatten Angehörige ausländischer Streitkräfte sind bzw. zu den ausländischen diplomatischen und konsularischen Vertretungen und ihren Familienangehörigen gehören. In den Ergebnissen der Eheschließungsstatistik sind seit dem Berichtsjahr 2018 die Eheschließungen gleichgeschlechtlicher Partner enthalten. Eheschließungen werden nach dem Heiratsort (Standesamt) regional zugeordnet.

Lebendgeborene

Lebendgeborene sind Kinder, bei denen nach der Trennung vom Mutterleib entweder das Herz geschlagen, die Nabelschnur pulsiert oder die natürliche Lungenatmung eingesetzt hat. Es wird unterschieden, ob die Eltern der Kinder zum Zeitpunkt der Geburt miteinander verheiratet waren oder nicht.

Totgeborene

sind Kinder, bei denen sich nach der Trennung vom Mutterleib keines der unter "Lebendgeborene" genannten Merkmale des Lebens gezeigt hat, deren Geburtsgewicht jedoch mindestens 500 Gramm beträgt oder bei denen die Mutter mindestens die 24. Schwangerschaftswoche erreicht hat. Diese Mindestgrenzen gelten ab 1.1.2009 nicht bei Mehrlingsgeburten, sofern mindestens ein Mehrlingskind lebend geboren wurde oder die genannten Mindestanforderungen einer Totgeburt erfüllt.

Gestorbene

In der Zahl der Gestorbenen sind die Totgeborenen, die nachträglich beurkundeten Kriegssterbefälle und die gerichtlichen Todeserklärungen nicht enthalten.

Zu- und Fortzüge

Bei den Zu- und Fortzügen werden als Erhebungsunterlagen die An- und Abmeldungen verwendet, die auf Grund der gesetzlichen Bestimmungen über die Meldepflicht bei einem Wohnungswechsel anfallen. Umzüge innerhalb einer Gemeinde bleiben jedoch außer Betracht.

Für Wanderungen, die nicht über die Grenze des Bundesgebietes hinausgehen, werden lediglich die Anmeldungen ausgewertet, wobei die Abmeldung auf Grund der Angabe über den bisherigen Wohnort erfasst wird. Bei Wanderungen über die Bundesgrenzen werden sowohl die An- als auch die Abmeldungen verwendet.

Die Summen für die Kreise und das Land beinhalten jeweils alle Wanderungen über die Gemeindegrenzen.

Überschuss der Zu- bzw. Fortzüge

Differenz zwischen Zu- und Fortzügen eines Zeitraumes.

1. Wanderungen über die Landesgrenze Thüringens im 3. Vierteljahr 2010 - 2020

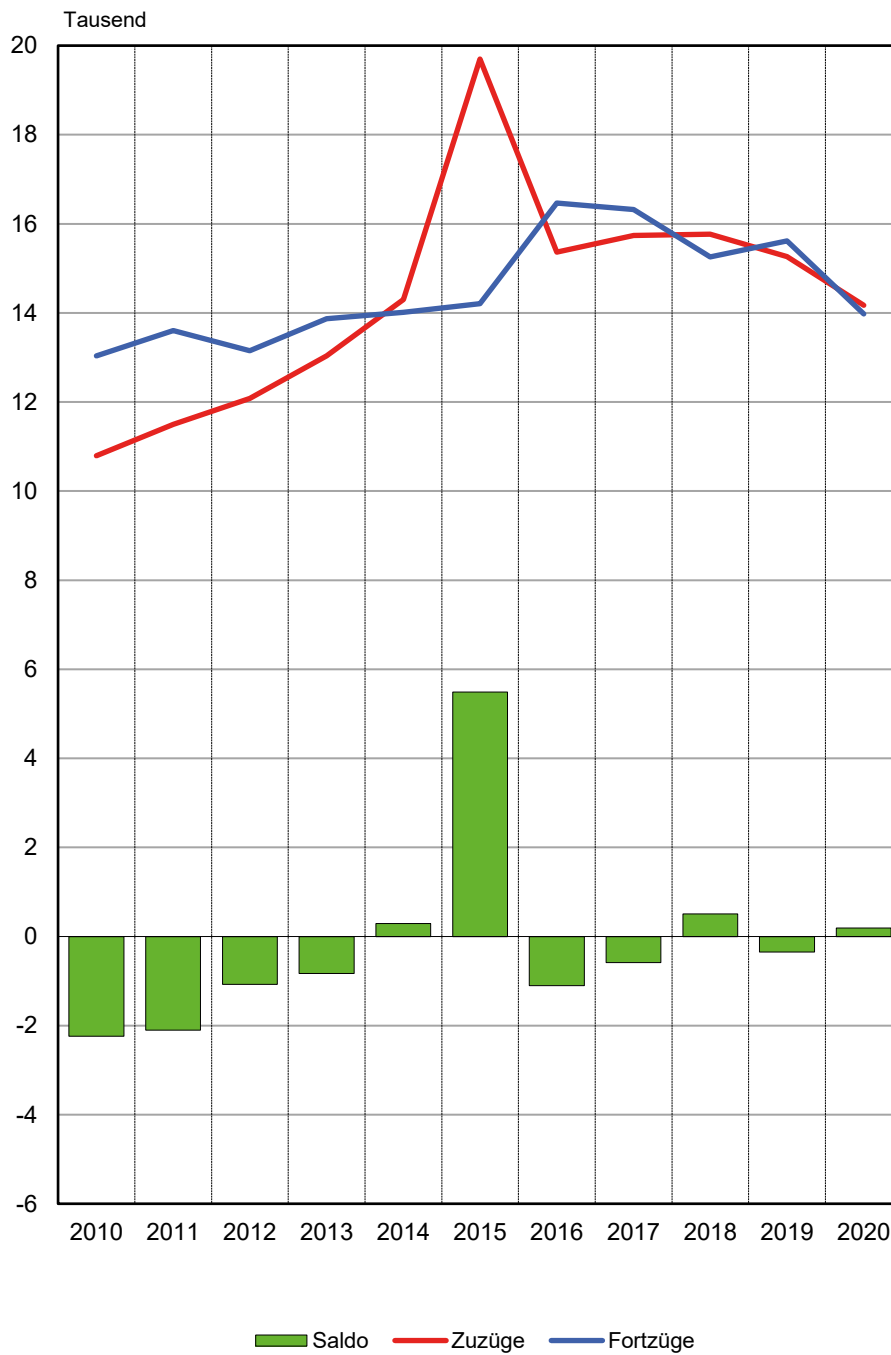

2. Lebendgeborene und Gestorbene im 3. Vierteljahr 2010 - 2020

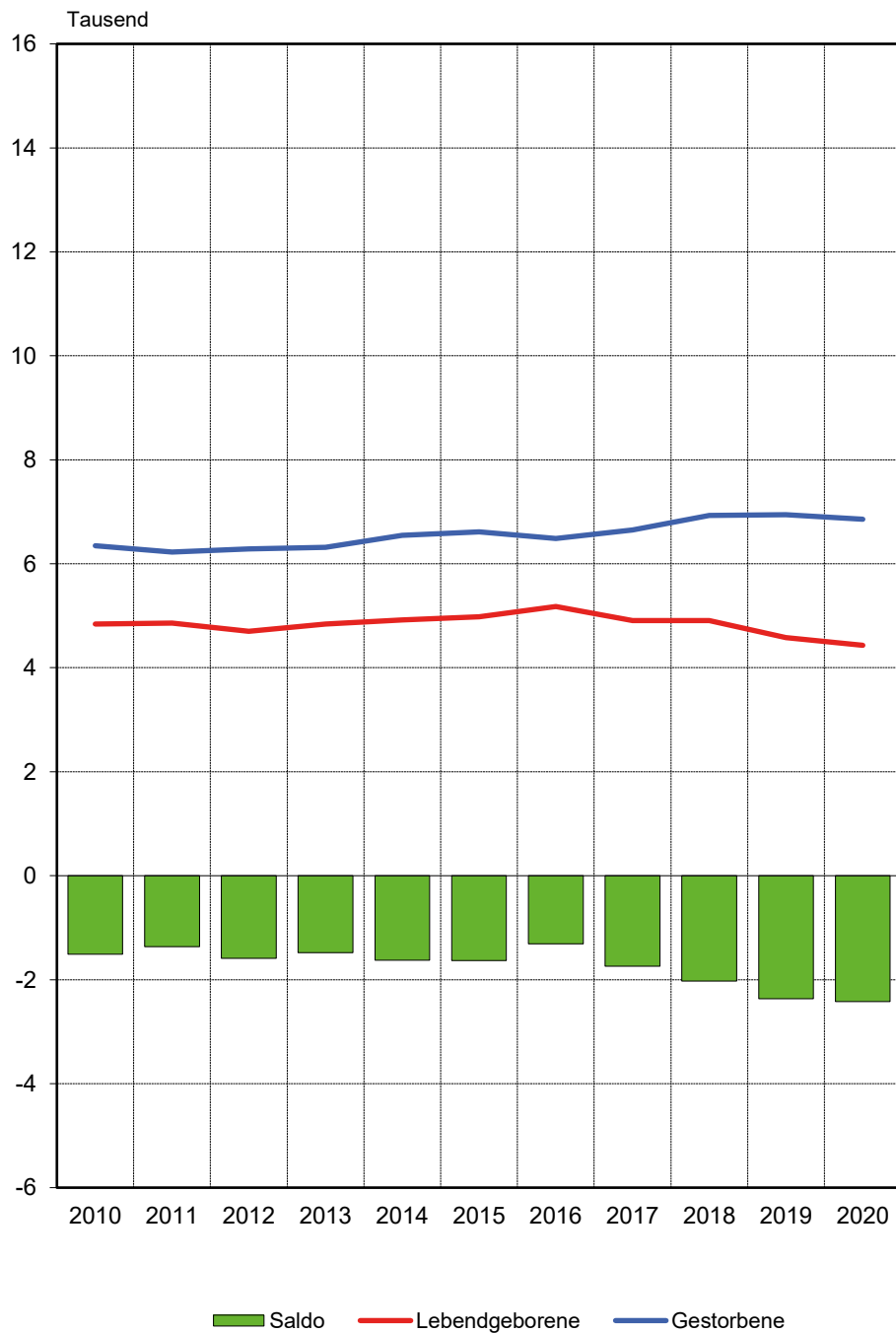

1. Bevölkerungsstand
1.1 Bevölkerungsentwicklung im 3. Vierteljahr 2020

Vorgang	Insgesamt	Männlich	Weiblich
Bevölkerung am Anfang des Zeitraumes	2 125 406	1 051 812	1 073 594
Natürliche Bevölkerungsbewegung			
Geborene	4 451	2 290	2 161
davon			
Lebendgeborene	4 432	2 280	2 152
Totgeborene	19	10	9
Gestorbene	6 856	3 429	3 427
darunter			
im 1. Lebensjahr	10	6	4
Überschuss der Geborenen bzw. Gestorbenen (-)	- 2 424	- 1 149	- 1 275
Wanderungen über die Landesgrenze			
Zuzüge	14 168	7 721	6 447
Fortzüge	13 975	7 594	6 381
Überschuss der Zu- bzw. Fortzüge (-)	193	127	66
Berücksichtigung von sonstigen Bewegungen und Korrekturmeldungen	- 22	- 4	- 18
Veränderungen insgesamt	- 2 253	- 1 026	- 1 227
Bevölkerung am Ende des Zeitraumes	2 123 153	1 050 786	1 072 367

1.2 Bevölkerungsentwicklung in den einzelnen Monaten des 3. Vierteljahres 2020

Vorgang	Juli	August	September	3. Vierteljahr 2020	3. Vierteljahr 2019
Lebendgeborene	1 571	1 426	1 435	4 432	4 580
Gestorbene	2 262	2 281	2 313	6 856	6 944
Zuzüge insgesamt	8 561	9 669	10 075	28 305	30 360
Fortzüge insgesamt	8 488	9 709	9 915	28 112	30 709
Wanderungen über die Landesgrenze					
Zuzüge	4 208	4 829	5 131	14 168	15 267
Fortzüge	4 135	4 869	4 971	13 975	15 616
Landesbinnenwanderung über die Kreisgrenzen zwischen Gemeinden desselben Kreises	2 497	2 847	2 997	8 341	8 883
	1 856	1 993	1 947	5 796	6 210

1.3 Bevölkerungsentwicklung im 3. Vierteljahr 2020 und Bevölkerungsstand am 30.9.2020 nach Kreisen

Kreisfreie Stadt Landkreis Land	Überschuss der Geborenen bzw. Gestorbenen (-)	Überschuss der Zu- bzw. Fortzüge (-)	Sonstiges ¹⁾	Bevölkerungs- zunahme bzw. -abnahme (-)	Bevölkerung am 30.9.2020		
					insgesamt	männlich	weiblich
Stadt Erfurt	- 62	- 96	- 3	- 161	213 319	103 936	109 383
Stadt Gera	- 107	- 18	2	- 123	92 447	44 645	47 802
Stadt Jena	14	- 486	- 1	- 473	110 244	55 143	55 101
Stadt Suhl	- 58	325	-	267	36 587	17 901	18 686
Stadt Weimar	- 22	- 162	- 13	- 197	64 800	31 307	33 493
Stadt Eisenach	- 31	- 55	4	- 82	42 007	20 704	21 303
Eichsfeld	- 46	4	1	- 41	99 794	49 993	49 801
Nordhausen	- 123	- 160	8	- 275	82 716	41 051	41 665
Wartburgkreis	- 127	- 155	10	- 272	118 348	59 268	59 080
Unstrut-Hainich-Kreis	- 149	112	- 7	- 44	101 869	50 539	51 330
Kyffhäuserkreis	- 114	90	- 7	- 31	73 802	36 628	37 174
Schmalkalden-Meiningen	- 138	226	-	88	124 451	62 246	62 205
Gotha	- 172	394	- 18	204	134 582	66 936	67 646
Sömmerda	- 108	39	- 7	- 76	69 242	34 566	34 676
Hildburghausen	- 92	- 46	1	- 137	62 865	31 447	31 418
Ilm-Kreis	- 145	- 33	4	- 174	105 559	52 940	52 619
Weimarer Land	- 90	99	- 1	8	82 323	40 747	41 576
Sonneberg	- 94	- 61	6	- 149	57 219	28 169	29 050
Saalfeld-Rudolstadt	- 183	13	- 3	- 173	102 471	50 478	51 993
Saale-Holzland-Kreis	- 66	118	1	53	82 902	41 233	41 669
Saale-Orla-Kreis	- 120	26	3	- 91	79 959	39 738	40 221
Greiz	- 199	66	- 2	- 135	96 909	47 760	49 149
Altenburger Land	- 192	- 47	-	- 239	88 738	43 411	45 327
Thüringen	- 2 424	193	- 22	- 2 253	2 123 153	1 050 786	1 072 367
davon							
kreisfreie Städte	- 266	- 492	- 11	- 769	559 404	273 636	285 768
Landkreise	- 2 158	685	- 11	- 1 484	1 563 749	777 150	786 599

1) Sonstige Bewegungen und Korrekturmeldungen

1.4 Veränderung des Bevölkerungsstandes im 3. Vierteljahr 2020 nach Kreisen

Kreisfreie Stadt Landkreis Land	Veränderung des Bevölkerungsstandes am 30.9.2020					
	zum 30.6.2020			zum 30.9.2019		
	insgesamt	männlich	weiblich	insgesamt	männlich	weiblich
	Prozent					
Stadt Erfurt	- 0,08	0,01	- 0,15	0,00	0,10	- 0,09
Stadt Gera	- 0,13	- 0,06	- 0,20	- 1,05	- 1,03	- 1,07
Stadt Jena	- 0,43	- 0,37	- 0,49	- 0,08	- 0,19	0,03
Stadt Suhl	0,74	0,74	0,73	- 0,39	- 0,20	- 0,58
Stadt Weimar	- 0,30	- 0,31	- 0,30	- 0,05	- 0,34	0,22
Stadt Eisenach	- 0,19	- 0,14	- 0,25	- 0,63	- 0,56	- 0,69
Eichsfeld	- 0,04	- 0,13	0,05	- 0,43	- 0,63	- 0,23
Nordhausen	- 0,33	- 0,35	- 0,31	- 1,01	- 0,96	- 1,05
Wartburgkreis	- 0,23	- 0,20	- 0,26	- 0,76	- 0,81	- 0,72
Unstrut-Hainich-Kreis	- 0,04	- 0,04	- 0,05	- 0,53	- 0,60	- 0,45
Kyffhäuserkreis	- 0,04	- 0,08	-	- 0,86	- 0,89	- 0,83
Schmalkalden-Meiningen	0,07	0,08	0,07	- 0,52	- 0,52	- 0,52
Gotha	0,15	0,18	0,13	- 0,40	- 0,55	- 0,25
Sömmerda	- 0,11	- 0,05	- 0,17	- 0,37	- 0,37	- 0,37
Hildburghausen	- 0,22	- 0,15	- 0,28	- 0,65	- 0,72	- 0,59
Ilm-Kreis	- 0,16	- 0,28	- 0,05	- 0,58	- 0,77	- 0,39
Weimarer Land	0,01	- 0,17	0,19	0,14	0,02	0,26
Sonneberg	- 0,26	- 0,22	- 0,30	- 1,24	- 1,25	- 1,23
Saalfeld-Rudolstadt	- 0,17	- 0,18	- 0,16	- 1,00	- 0,97	- 1,02
Saale-Holzland-Kreis	0,06	0,05	0,07	- 0,15	- 0,17	- 0,13
Saale-Orla-Kreis	- 0,11	- 0,04	- 0,18	- 0,68	- 0,58	- 0,77
Greiz	- 0,14	- 0,06	- 0,22	- 0,66	- 0,56	- 0,75
Altenburger Land	- 0,27	- 0,32	- 0,22	- 1,04	- 1,12	- 0,96
Thüringen	- 0,11	- 0,10	- 0,11	- 0,53	- 0,56	- 0,49
davon						
kreisfreie Städte	- 0,14	- 0,08	- 0,19	- 0,27	- 0,27	- 0,27
Landkreise	- 0,09	- 0,10	- 0,09	- 0,62	- 0,67	- 0,57

2. Natürliche Bevölkerungsbewegung
Eheschließungen, Geborene und Gestorbene im 3. Vierteljahr 2020 nach Kreisen

Kreisfreie Stadt Landkreis Land	Ehe- schließungen	Lebendgeborene			Gestorbene		Überschuss der Geborenen bzw. Gestorbenen (-)	
		insgesamt	und zwar		insgesamt	darunter männlich		
			männlich	deren Eltern nicht miteinander verheiratet sind				
Stadt Erfurt	293	539	274	273	601	295	-	62
Stadt Gera	124	203	110	125	310	132	-	107
Stadt Jena	118	278	142	144	264	139		14
Stadt Suhl	55	69	36	43	127	67	-	58
Stadt Weimar	106	157	84	80	179	92	-	22
Stadt Eisenach	96	100	58	54	131	66	-	31
Eichsfeld	150	245	124	97	291	169	-	46
Nordhausen	131	143	81	86	266	139	-	123
Wartburgkreis	164	235	116	125	362	194	-	127
Unstrut-Hainich-Kreis	174	204	99	109	353	167	-	149
Kyffhäuserkreis	111	158	73	100	272	143	-	114
Schmalkalden-Meiningen	193	260	135	132	398	207	-	138
Gotha	224	272	130	162	444	221	-	172
Sömmerda	93	124	74	61	232	115	-	108
Hildburghausen	88	124	66	68	216	105	-	92
Ilm-Kreis	141	219	109	127	364	190	-	145
Weimarer Land	152	160	77	88	250	128	-	90
Sonneberg	75	103	56	53	197	97	-	94
Saalfeld-Rudolstadt	202	206	106	129	389	204	-	183
Saale-Holzland-Kreis	133	156	78	85	222	111	-	66
Saale-Orla-Kreis	133	159	85	99	279	128	-	120
Greiz	161	176	96	105	375	157	-	199
Altenburger Land	141	142	71	81	334	163	-	192
Thüringen	3 258	4 432	2 280	2 426	6 856	3 429	-	2 424
davon								
kreisfreie Städte	792	1 346	704	719	1 612	791	-	266
Landkreise	2 466	3 086	1 576	1 707	5 244	2 638	-	2 158

3. Räumliche Bevölkerungsbewegung
3.1 Über die Landesgrenze Thüringens Zu- und Fortgezogene im 3. Vierteljahr 2020
nach Herkunfts- und Zielländern

Herkunfts- bzw. Zielland	Zuzüge		Fortzüge		Überschuss der Zu- bzw. Fortzüge (-)	
	insgesamt	darunter männlich	insgesamt	darunter männlich	insgesamt	darunter männlich
Insgesamt						
Baden-Württemberg	688	366	740	398	- 52	- 32
Bayern	1 372	713	1 548	765	- 176	- 52
Berlin	378	184	420	201	- 42	- 17
Brandenburg	267	127	262	124	5	3
Bremen	24	14	69	31	- 45	- 17
Hamburg	73	37	203	104	- 130	- 67
Hessen	830	419	982	510	- 152	- 91
Mecklenburg-Vorpommern	143	70	283	135	- 140	- 65
Niedersachsen	717	323	856	425	- 139	- 102
Nordrhein-Westfalen	619	307	1 207	609	- 588	- 302
Rheinland-Pfalz	209	112	219	113	- 10	- 1
Saarland	35	20	33	18	2	2
Sachsen	1 524	752	1 890	898	- 366	- 146
Sachsen-Anhalt	741	355	783	384	- 42	- 29
Schleswig-Holstein	177	94	170	90	7	4
Bundesgebiet zusammen	7 797	3 893	9 665	4 805	- 1 868	- 912
Ausland ¹⁾	6 371	3 828	4 310	2 789	2 061	1 039
Insgesamt	14 168	7 721	13 975	7 594	193	127
Deutsche						
Baden-Württemberg	526	275	509	254	17	21
Bayern	1 143	567	1 171	545	- 28	22
Berlin	322	153	301	147	21	6
Brandenburg	238	111	232	109	6	2
Bremen	15	8	33	14	- 18	- 6
Hamburg	62	30	124	61	- 62	- 31
Hessen	730	359	747	371	- 17	- 12
Mecklenburg-Vorpommern	110	46	256	121	- 146	- 75
Niedersachsen	596	263	601	285	- 5	- 22
Nordrhein-Westfalen	449	203	554	249	- 105	- 46
Rheinland-Pfalz	166	81	142	66	24	15
Saarland	22	11	18	10	4	1
Sachsen	1 385	668	1 705	787	- 320	- 119
Sachsen-Anhalt	647	306	710	342	- 63	- 36
Schleswig-Holstein	154	79	132	71	22	8
Bundesgebiet zusammen	6 565	3 160	7 235	3 432	- 670	- 272
Ausland ¹⁾	953	600	1 188	788	- 235	- 188
Insgesamt	7 518	3 760	8 423	4 220	- 905	- 460
Ausländer						
Baden-Württemberg	162	91	231	144	- 69	- 53
Bayern	229	146	377	220	- 148	- 74
Berlin	56	31	119	54	- 63	- 23
Brandenburg	29	16	30	15	- 1	1
Bremen	9	6	36	17	- 27	- 11
Hamburg	11	7	79	43	- 68	- 36
Hessen	100	60	235	139	- 135	- 79
Mecklenburg-Vorpommern	33	24	27	14	6	10
Niedersachsen	121	60	255	140	- 134	- 80
Nordrhein-Westfalen	170	104	653	360	- 483	- 256
Rheinland-Pfalz	43	31	77	47	- 34	- 16
Saarland	13	9	15	8	- 2	1
Sachsen	139	84	185	111	- 46	- 27
Sachsen-Anhalt	94	49	73	42	21	7
Schleswig-Holstein	23	15	38	19	- 15	- 4
Bundesgebiet zusammen	1 232	733	2 430	1 373	- 1 198	- 640
Ausland ¹⁾	5 418	3 228	3 122	2 001	2 296	1 227
Insgesamt	6 650	3 961	5 552	3 374	1 098	587

1) einschl. "unbekanntes Ausland" und "ungeklärt und ohne Angabe"

**3.2 Über die Grenzen des Bundesgebietes Zu- und Fortgezogene im 3. Vierteljahr 2020
nach Herkunfts- und Zielländern**

Herkunfts- bzw. Zielland	Zuzüge		Fortzüge		Überschuss der Zu- bzw. Fortzüge (-)	
	insgesamt	darunter männlich	insgesamt	darunter männlich	insgesamt	darunter männlich
Belgien	11	7	13	6	- 2	1
Bulgarien	376	236	186	122	190	114
Dänemark	9	4	12	4	- 3	-
Frankreich	48	21	41	19	7	2
Griechenland	79	45	48	33	31	12
Italien	123	76	84	55	39	21
Kroatien	57	33	26	14	31	19
Lettland	162	95	77	48	85	47
Litauen	147	76	90	47	57	29
Niederlande	34	18	30	16	4	2
Österreich	63	33	96	49	- 33	- 16
Polen	818	498	479	314	339	184
Portugal	39	21	25	17	14	4
Rumänien	946	585	567	387	379	198
Schweden	18	8	21	11	- 3	- 3
Slowakei	208	116	154	91	54	25
Spanien	72	39	48	26	24	13
Tschechische Republik	105	60	58	37	47	23
Ungarn	197	124	98	60	99	64
Übrige EU	35	21	20	13	15	8
EU-Staaten zusammen	3 547	2 116	2 173	1 369	1 374	747
Albanien	33	16	44	25	- 11	- 9
Bosnien und Herzegowina	26	12	10	6	16	6
Kosovo	34	21	4	4	30	17
Moldau, Republik	27	16	23	17	4	- 1
Nordmazedonien	29	20	37	21	- 8	- 1
Norwegen	9	4	26	15	- 17	- 11
Russische Föderation	53	27	50	30	3	- 3
Schweiz	85	47	88	42	- 3	5
Serbien	62	29	52	28	10	1
Türkei	96	63	39	30	57	33
Ukraine	112	47	43	24	69	23
Vereinigtes Königreich	65	34	51	25	14	9
Übriges Europa	11	6	8	5	3	1
Europa zusammen	4 189	2 458	2 648	1 641	1 541	817

Noch: 3.2 Über die Grenzen des Bundesgebietes Zu- und Fortgezogene im 3. Vierteljahr 2020
nach Herkunfts- und Zielländern

Herkunfts- bzw. Zielland	Zuzüge		Fortzüge		Überschuss der Zu- bzw. Fortzüge (-)	
	insgesamt	darunter männlich	insgesamt	darunter männlich	insgesamt	darunter männlich
Ägypten	19	11	9	4	10	7
Cote d'Ivoire	10	5
Libyen	60	40	26	19	34	21
Marokko	39	28	7	7	32	21
Nigeria	17	10
Somalia	9	3	-	-	9	3
Tunesien	17	7	8	8	9	- 1
Übriges Afrika	49	25	42	32	7	- 7
Afrika zusammen	220	129	96	74	124	55
Brasilien	15	7	30	17	- 15	- 10
Kanada	19	10	20	10	- 1	-
Kolumbien	5	5	7	3	- 2	2
Mexiko	13	7	7	4	6	3
USA	85	40	54	22	31	18
Übriges Amerika	29	14	19	7	10	7
Amerika zusammen	166	83	137	63	29	20
Afghanistan	129	84	4	.	125	.
China	44	28	134	68	- 90	- 40
Georgien	31	20	25	16	6	4
Indien	47	31	18	11	29	20
Indonesien	24	13	17	10	7	3
Irak	95	53	6	3	89	50
Iran, Islamische Republik	52	36	8	4	44	32
Japan	5	3	5	.	-	.
Korea, Republik	18	7	9	3	9	4
Libanon	13	6	7	4	6	2
Pakistan	25	21	3	3	22	18
Syrien, Arabische Republik	266	156	11	6	255	150
Thailand	31	10	4	.	27	.
Vietnam	154	84	11	6	143	78
Übriges Asien	96	50	53	31	43	19
Asien zusammen	1 030	602	315	171	715	431
Australien und Ozeanien	23	12	9	5	14	7
Außereuropäisches Ausland zusammen	1 439	826	557	313	882	513
Unbekanntes Ausland	94	57	24	16	70	41
Ungeklärt und ohne Angabe	649	487	1 081	819	- 432	- 332
Personen insgesamt	6 371	3 828	4 310	2 789	2 061	1 039
darunter Deutsche	953	600	1 188	788	- 235	- 188

3.3 Zu- und Fortgezogene in den Kreisen im 3. Vierteljahr 2020 nach Wanderungsarten

Kreisfreie Stadt Landkreis Land	Wanderung insgesamt		Wanderung über die Landesgrenze		Landesbinnenwanderung		
	Zuzüge	Fortzüge	Zuzüge	Fortzüge	über die Kreisgrenzen		zwischen den Gemeinden desselben Kreises
					Zuzüge	Fortzüge	
Stadt Erfurt	3 071	3 167	1 893	1 923	1 178	1 244	-
Stadt Gera	1 146	1 164	722	777	424	387	-
Stadt Jena	1 430	1 916	967	1 292	463	624	-
Stadt Suhl	1 208	883	1 019	276	189	607	-
Stadt Weimar	973	1 135	565	773	408	362	-
Stadt Eisenach	534	589	224	339	310	250	-
Eichsfeld	1 107	1 103	530	532	162	156	415
Nordhausen	1 043	1 203	480	617	173	196	390
Wartburgkreis	1 380	1 535	568	645	380	458	432
Unstrut-Hainich-Kreis	1 255	1 143	477	453	418	330	360
Kyffhäuserkreis	873	783	335	306	289	228	249
Schmalkalden-Meiningen	1 712	1 486	807	664	451	368	454
Gotha	2 252	1 858	1 097	773	527	457	628
Sömmerda	889	850	259	261	378	337	252
Hildburghausen	715	761	310	359	172	169	233
Ilm-Kreis	1 400	1 433	727	726	402	436	271
Weimarer Land	1 131	1 032	491	467	438	363	202
Sonneberg	702	763	417	464	86	100	199
Saalfeld-Rudolstadt	1 116	1 103	370	391	280	246	466
Saale-Holzland-Kreis	1 272	1 154	486	421	484	431	302
Saale-Orla-Kreis	978	952	412	429	250	207	316
Greiz	1 104	1 038	458	487	396	301	250
Altenburger Land	1 014	1 061	554	600	83	84	377
Thüringen	28 305	28 112	14 168	13 975	8 341	8 341	5 796
davon							
kreisfreie Städte	8 362	8 854	5 390	5 380	2 972	3 474	-
Landkreise	19 943	19 258	8 778	8 595	5 369	4 867	5 796

