



# STATISTISCHER BERICHT

G IV - m 8/20

# Gäste und Übernachtungen in Thüringen August 2020

Vorläufige Ergebnisse

Bestell-Nr. 07 401

### **Zeichenerklärung**

- nichts vorhanden (genau Null)
- 0 weniger als die Hälfte von 1 in der letzten besetzten Stelle, jedoch mehr als nichts
- . Zahlenwert unbekannt oder geheim zu halten
- ... Zahlenwert lag bei Redaktionsschluss noch nicht vor
- x Tabellenfach gesperrt, weil Aussage nicht sinnvoll
- p vorläufige Zahl
- r berichtigte Zahl
- / Zahlenwert nicht sicher genug
- () Aussagewert eingeschränkt

Anmerkung: Abweichungen in den Summen, auch im Vergleich zu anderen Veröffentlichungen, erklären sich aus dem Runden von Einzelwerten.

### **Herausgeber:**

Thüringer Landesamt für Statistik

Europaplatz 3, 99091 Erfurt

Postfach 90 01 63, 99104 Erfurt

Telefon: 0361 57331-9642

Telefax: 0361 57331-9699

Internet: [statistik.thueringen.de](http://statistik.thueringen.de)

E-Mail: [auskunft@statistik.thueringen.de](mailto:auskunft@statistik.thueringen.de)

### **Auskunft erteilt:**

Referat: Handel, Dienstleistungen, Gastgewerbe,  
Beherbergungen, Unternehmensregister,  
Verwaltungsdatenverwendung

Telefon: 0361 57331-9445

Herausgegeben im November 2020

Heft-Nr.:211/20

Preis: 6,25 Euro

© Thüringer Landesamt für Statistik, Erfurt, 2020

Vervielfältigung und Verbreitung, auch auszugsweise, mit Quellenangabe gestattet.

## Inhaltsverzeichnis

Seite

### Vorbemerkungen

3

### Überblick zur aktuellen Lage im Tourismus

6

### Tabellen

1. Geöffnete Beherbergungsstätten, angebotene Gästebetten, Kapazitätsauslastung, Ankünfte, Übernachtungen und durchschnittliche Aufenthaltsdauer nach Monaten der Jahre 2017 bis 2020 (ohne Camping)	11
2. Ankünfte, Übernachtungen und Aufenthaltsdauer der Gäste in Beherbergungsbetrieben (einschl. Camping) nach Betriebsarten und dem ständigen Wohnsitz der Gäste	12
3. Ankünfte, Übernachtungen und Aufenthaltsdauer der Gäste in Beherbergungsstätten nach Herkunftsländern (ohne Camping)	13
4. Ankünfte, Übernachtungen und Aufenthaltsdauer der Gäste auf Campingplätzen nach Herkunftsländern	14
5. Ankünfte, Übernachtungen und Aufenthaltsdauer der Gäste in Beherbergungsbetrieben (einschl. Camping) nach Reisegebieten und dem ständigen Wohnsitz der Gäste	15
6. Ankünfte, Übernachtungen und Aufenthaltsdauer der Gäste in Beherbergungsstätten nach Gemeindegruppen und dem ständigen Wohnsitz der Gäste (ohne Camping)	16
7. Ankünfte, Übernachtungen und Aufenthaltsdauer der Gäste in Beherbergungsstätten nach Kreisen und dem ständigen Wohnsitz der Gäste (ohne Camping)	17
8. Ankünfte, Übernachtungen und Aufenthaltsdauer der Gäste in Beherbergungsstätten nach Kreisen, ausgewählten Betriebsarten und dem ständigen Wohnsitz der Gäste (ohne Camping)	19
9. Ankünfte, Übernachtungen und Aufenthaltsdauer der Gäste in Beherbergungsstätten nach ausgewählten Gemeinden und dem ständigen Wohnsitz der Gäste (ohne Camping)	23
10. Ankünfte, Übernachtungen und Aufenthaltsdauer der Gäste in Beherbergungsstätten in Städten des Vereins Städtetourismus in Thüringen e.V. (ohne Camping)	31
11. Beherbergungsstätten, angebotene Gästebetten und Kapazitätsauslastung nach Betriebsarten sowie Campingplätze	33
12. Beherbergungsstätten, angebotene Gästebetten und Kapazitätsauslastung nach Reisegebieten sowie Campingplätze	34
13. Beherbergungsstätten, angebotene Gästebetten und Kapazitätsauslastung nach Gemeindegruppen (ohne Camping)	34
14. Beherbergungsstätten, angebotene Gästebetten und Kapazitätsauslastung nach Kreisen (ohne Camping)	35
15. Beherbergungsstätten, angebotene Gästebetten und Kapazitätsauslastung nach Kreisen und ausgewählten Betriebsarten	36
16. Beherbergungsstätten, angebotene Gästebetten und Kapazitätsauslastung nach ausgewählten Gemeinden (ohne Camping)	39
17. Beherbergungsstätten, angebotene Gästebetten und Kapazitätsauslastung in Städten des Vereins Städtetourismus in Thüringen e.V.	42
18. Beherbergungsstätten der Hotellerie mit 25 und mehr Gästezimmern und deren Auslastung nach Betriebsarten	43
19. Beherbergungsstätten der Hotellerie mit 25 und mehr Gästezimmern und deren Auslastung nach Kreisen	43

## Grafiken

1. Ankünfte und Übernachtungen in Beherbergungsstätten 2019 bis 2020 nach Monaten (ohne Camping) 7
2. Übernachtungen in Beherbergungsstätten und auf Campingplätzen im August 2020 nach Betriebsarten 7
3. Übernachtungen in Beherbergungsstätten und auf Campingplätzen im August 2020 nach Reisegebieten 8
4. Veränderung der Ankünfte und Übernachtungen gegenüber dem Vorjahresmonat im August 2020 nach Reisegebieten in Prozent (einschl. Camping) 8
5. Ankünfte und Übernachtungen in Beherbergungsstätten (ohne Camping) im August 2020 nach ausgewählten Herkunftsländern der Gäste 9
6. Ankünfte und Übernachtungen in Beherbergungsstätten (ohne Camping) im August 2020 nach Kreisen 10

## Karte

- Reisegebiete in Thüringen 44

## Vorbemerkungen

### Rechtsgrundlage

Rechtsgrundlage für die Erhebung ist das Gesetz zur Neuordnung der Statistik über die Beherbergung im Reiseverkehr (Beherbergungsstatistikgesetz - BeherbStatG) vom 22. Mai 2002 (BGBl. I S. 1642) in Verbindung mit dem Gesetz über die Statistik für Bundeszwecke (Bundesstatistikgesetz - BStatG) vom 22. Januar 1987 (BGBl. I S. 462, 565), in den jeweils aktuell gültigen Fassungen, sowie die Verordnung (EU) Nr. 692/2011 des Europäischen Parlaments und des Rates über die europäische Tourismusstatistik und zur Aufhebung der Richtlinie 95/57/EG des Rates (ABl. L 192 vom 22.7.2011, S. 17).

### Erhebungsmerkmale

Erhebungsmerkmale der monatlichen Bundesstatistik sind Ankünfte und Übernachtungen von Gästen im Reiseverkehr, bei Gästen mit Wohnsitz außerhalb der Bundesrepublik Deutschland wird auch das Herkunftsland erfragt. Außerdem werden die Anzahl der im Berichtsmonat angebotenen Gästebetten sowie die Anzahl der Stellplätze auf Campingplätzen erhoben. Bei Hotels, Hotels garnis, Gasthöfen und Pensionen wird jeweils zum 31. Juli eines Jahres die Anzahl der Gästezimmer erfasst, seit Januar 2012 werden bei Betrieben mit mindestens 25 Gästezimmern zusätzlich monatliche Angaben zur Gästezimmerauslastung erfasst.

### Berichtskreis

Auskunftspflichtig sind alle Inhaber bzw. Leiter von Beherbergungsstätten mit mindestens zehn Gästebetten bzw. von Campingplätzen mit mindestens zehn Stellplätzen (ohne Dauercamping), unabhängig davon, ob die Beherbergung Hauptzweck (z. B. Hotels, Pensionen) oder nur Nebenzweck des Betriebes (z. B. bei Heilstätten, Sanatorien) ist.

### Hinweise

Mit den Angaben zum Merkmal "Auslastung" ist stets die europaweit einheitlich definierte "Nettoauslastung" gemeint. Sie bezieht sich auf die verfügbaren, das heißt die tatsächlich angebotenen Kapazitäten in den im jeweiligen Berichtszeitraum geöffneten Betrieben.

Die im Rahmen der "Monatserhebung im Tourismus" ermittelten Ergebnisse der Monate Januar bis November tragen **vorläufigen Charakter**, da sie monatlich auf Grund nachträglicher Korrekturen der Auskunftspflichtigen bzw. durch die Einarbeitung verspätet eingegangener Meldungen neu berechnet werden. Deshalb sind Abweichungen zu vorherigen Berichten möglich.

Alle Angaben für das Jahr 2020 beziehen sich auf den Gebietsstand 01.01.2020.

Zum 1. Januar 2013 trat in Thüringen eine Neuordnung der Reisegebietsstruktur in Kraft. Im Zuge dieser Neuordnung entstanden aus den von 2006 bis 2012 bestehenden sechs Reisegebieten zehn, darunter vier vollständig neue und zwei veränderte Reisegebiete. Die neuen Reisegebiete wurden anhand abgestimmter Kriterien zur Beurteilung der Markt- und Managementstärke ausgewählt und ermöglichen einen besseren Regionalbezug in der Beherbergungsstatistik. Zum 1. Januar 2018 wurden die Reisegebiete Kyffhäuser und Südharz zu einem neuen Reisegebiet Südharz Kyffhäuser zusammengelegt.

Für die Berechnung der Entwicklung gegenüber dem Vorjahr werden bei Änderungen zum Gebietsstand die Angaben des Vorjahres auf den aktuellen Gebietsstand bzw. auf die aktuelle Reisegebietsstruktur umgerechnet.

Aus Gründen der statistischen Geheimhaltung werden Gemeinden, in denen sich weniger als drei geöffnete Beherbergungsstätten befinden, nicht ausgewiesen. Darüber hinaus geheim zu haltende Daten werden ausgepunktet.

## Definitionen und Begriffserläuterungen

### Erhebungs- und Darstellungsmerkmale

**Beherbergung im Reiseverkehr:** Unterbringung von Personen, die sich nicht länger als ein Jahr ohne Unterbrechung an einem anderen Ort als ihrem gewöhnlichen Wohnsitz aufhalten. Der vorübergehende Ortswechsel kann durch Urlaub und Freizeit aber auch durch die Wahrnehmung privater und geschäftlicher Kontakte, den Besuch von Tagungen und Fortbildungsveranstaltungen, Maßnahmen zur Wiederherstellung der Gesundheit oder sonstige Gründe veranlasst sein.

**Beherbergungsstätten:** Betriebe, die nach Einrichtung und Zweckbestimmung dazu dienen, mindestens zehn Gäste im Reiseverkehr gleichzeitig zu beherbergen. Hierzu zählen Hotels, Gasthöfe, Pensionen, Ferienunterkünfte und ähnliche Einrichtungen, Vorsorge- und Rehabilitationskliniken sowie Schulungsheime.

**Beherbergungsbetriebe:** Beherbergungsstätten und Campingplätze (bei Campingplätzen wird ein Stellplatz mit vier Schlafgelegenheiten gleichgesetzt).

**Gästezimmer:** Als Gästezimmer gilt eine Einheit, die aus einem Raum oder einer Gruppe von Räumen besteht, die eine unteilbare Mieteinheit in einem Beherbergungsbetrieb bilden. Bei den Gästezimmern kann es sich um Einzel-, Doppel- oder Mehrbettzimmer handeln, je nachdem, ob sie zur dauerhaften Beherbergung von einer, zwei oder mehr Personen eingerichtet sind. Die Zahl der Gästezimmer wird einmal im Jahr zum Stichtag 31. Juli erhoben. Gezählt werden die an diesem Stichtag tatsächlich zur Beherbergung von Gästen zur Verfügung stehenden Gästezimmer. Zimmer, die von Mitarbeitern des Betriebes genutzt werden, zählen nicht als Gästezimmer. Ein Appartement ist eine spezielle Art von Gästezimmer. Es besteht aus einem oder mehreren Räumen mit Küche, separatem Bad und/oder Toilette.

**Angebotene Betten/Schlafgelegenheiten:** Anzahl der Betten und Schlafgelegenheiten, die am letzten Öffnungstag des Berichtsmonates zur Beherbergung von Gästen zur Verfügung standen. Die Anzahl der Betten/Schlafgelegenheiten entspricht dabei der Anzahl der Personen, die bei Normalbelegung gleichzeitig hätten übernachten können. Nicht berücksichtigt werden behelfsmäßige Schlafgelegenheiten (z. B. Schlafcouchen, Zustellbetten, Kinderbetten), bei deren Benutzung lediglich ein Aufschlag zum Übernachtungspreis berechnet wird. Im Campingbereich wird gemäß einer Vorgabe der Europäischen Kommission ein Stellplatz mit vier Betten gleichgesetzt.

**Ankünfte:** Anzahl von Gästen in einer Beherbergungsstätte, die im Berichtszeitraum ankamen und zum vorübergehenden Aufenthalt ein Gästebett belegten.

**Übernachtungen:** Anzahl der Übernachtungen von Gästen, die im Berichtszeitraum ankamen oder aus dem vorherigen Berichtszeitraum noch anwesend waren.

**Durchschnittliche Aufenthaltsdauer:** Die durchschnittliche Aufenthaltsdauer wird ermittelt, indem die Zahl der Übernachtungen durch die der Ankünfte geteilt wird. Sie kann zum Beispiel in Orten mit Vorsorge- und Rehabilitationskliniken rechnerisch höher sein als die Zahl der Kalendertage des Berichtszeitraums.

**Durchschnittliche Auslastung der Betten:** Die durchschnittliche Auslastung ist der rechnerische Wert, der die Inanspruchnahme der Schlafgelegenheiten in einem Berichtszeitraum ausdrückt. Die prozentuale Angabe wird ermittelt, indem die Zahl der Übernachtungen durch die so genannten „Bettentage“ geteilt wird. Letztere sind das Produkt aus angebotenen Schlafgelegenheiten und der Zahl der Tage, an denen ein Betrieb im Berichtszeitraum tatsächlich geöffnet hatte. Sie beschreiben damit die im Berichtszeitraum angebotene Bettenkapazität.

**Herkunftsländer:** Für die Erfassung ist grundsätzlich der ständige Wohnsitz oder gewöhnliche Aufenthaltsort der Gäste maßgebend, nicht dagegen deren Staatsangehörigkeit bzw. Nationalität.

## **Gliederungsmerkmale**

**Reisegebiete:** Gliederung nach nichtadministrativen Gebietseinheiten, die sich im Wesentlichen an naturräumliche Gegebenheiten anlehnen.

**Gemeindegruppen:** Zusammenfassung von Gemeinden/Teilen von Gemeinden nach Arten der aufgrund landesrechtlicher Vorschriften verliehenen staatlichen Anerkennung (z. B. als Mineral- und Moorbad, Luftkurort, Erholungsort). Gemeinden/Teile von Gemeinden ohne diese Anerkennung sind in der Gruppe "Sonstige Gemeinden" enthalten. Die Zuordnung erfolgt durch das Thüringer Ministerium für Wirtschaft, Wissenschaft und Digitale Gesellschaft und wird jährlich abgestimmt.

**Betriebsarten:** Gruppierungen der Beherbergungsstätten auf der Grundlage der Systematik der Wirtschaftszweige:

### **1. Hotels, Gasthöfe und Pensionen**

**Hotels:** Beherbergungsstätten, die jedermann zugänglich sind und in denen ein Restaurant - auch für Passanten - vorhanden ist sowie in der Regel weitere Einrichtungen oder Räume für unterschiedliche Zwecke (Konferenzen, Seminare, Sport, Freizeit, Erholung) zur Verfügung stehen.

**Hotels garnis:** Beherbergungsstätten, die jedermann zugänglich sind und in denen als Mahlzeit höchstens ein Frühstück angeboten wird.

**Gasthöfe:** Beherbergungsstätten, die jedermann zugänglich sind und in denen außer dem Gastraum in der Regel keine weiteren Aufenthaltsräume zur Verfügung stehen.

**Pensionen:** Beherbergungsstätten, die jedermann zugänglich sind und in denen Speisen und Getränke nur an Hausgäste abgegeben werden.

## 2. Ferienunterkünfte und ähnliche Beherbergungsstätten

**Jugendherbergen und Hütten:** Beherbergungsstätten mit in der Regel einfacher Ausstattung, vorzugsweise für Jugendliche oder Angehörige der sie tragenden Organisation (z. B. Wanderverein), in denen Speisen und Getränke in der Regel nur an Hausgäste abgegeben werden.

**Erholungs- und Ferienheime:** Beherbergungsstätten, die nur bestimmten Personenkreisen - z. B. Mitgliedern eines Vereins oder einer Organisation, Beschäftigten eines Unternehmens, Kindern, Müttern, Betreuten sozialer Einrichtungen - zugänglich sind und in denen Speisen und Getränke nur an Hausgäste abgegeben werden.

**Ferienzentren:** Beherbergungsstätten, die jedermann zugänglich sind und die nach Einrichtung und Zweckbestimmung dazu dienen, wahlweise unterschiedliche Wohn- und Aufenthaltsmöglichkeiten sowie gleichzeitig Freizeiteinrichtungen in Verbindung mit Einkaufsmöglichkeiten und persönlichen Dienstleistungen zum vorübergehenden Aufenthalt anzubieten. Als Mindestausstattung gilt das Vorhandensein von Hotelunterkunft und anderen Wohngelegenheiten (auch mit Kochgelegenheit), einer Gaststätte, von Einkaufsmöglichkeiten zur Deckung des täglichen Bedarfs und des Freizeitbedarfs sowie von Einrichtungen für persönliche Dienstleistungen, z. B. Massageeinrichtungen, Solarium, Sauna, Friseur, und zur aktiven Freizeitgestaltung, z. B. Schwimmbad, Tennis-, Tischtennis-, Kleingolf-, Trimm-Dich-Anlagen.

**Ferienhäuser, -wohnungen:** Beherbergungsstätten, die jedermann zugänglich sind und in denen Speisen und Getränke nicht abgegeben werden, aber eine Kochgelegenheit vorhanden ist.

## 3. Camping

**Campingplätze:** Abgegrenzte Gelände, die jedermann zum vorübergehenden Aufstellen von mitgebrachten Wohnwagen, Wohnmobilen oder Zelten zugänglich sind. Im Rahmen der Monaterhebung im Tourismus werden nur Campingplätze berücksichtigt, die Urlaubscamping anbieten, nicht aber so genannte Dauercampingplätze. Die Unterscheidung zwischen Urlaubs- oder Dauercamping knüpft an die vertraglich vereinbarte Dauer der Campingplatzbenutzung an. Im Urlaubscamping wird der Stellplatz in der Regel für die Dauer von Tagen oder Wochen gemietet, im Dauercamping dagegen zumeist auf Monats- oder Jahresbasis.

## 4. Sonstige tourismusrelevante Unterkünfte

**Vorsorge- und Rehabilitationskliniken:** Beherbergungsstätten unter ärztlicher Leitung ausschließlich oder überwiegend für Kurgäste. Als Kurgäste gelten Personen, die sich am Ort aufgrund ärztlicher Verordnung vorübergehend aufhalten mit dem Ziel der Erhaltung oder Wiederherstellung ihrer Gesundheit oder ihrer Berufs- oder Arbeitsfähigkeit und die die allgemein angebotenen Kureinrichtungen außerhalb der Beherbergungsstätte in Anspruch nehmen. Hierzu zählen auch Kinderheilstätten, Sanatorien, Kur- und ähnliche Krankenhäuser (Fachabteilungen anderer Krankenhäuser). Im Unterschied zur Krankenhausstatistik werden Vorsorge- und Rehabilitationskliniken in der Beherbergungsstatistik nur dann erfasst, wenn die dort untergebrachten Personen überwiegend in der Lage sind, während des vorübergehenden Aufenthaltes den Anstaltsbereich zu verlassen und die gemeindlichen Fremdenverkehrseinrichtungen in Anspruch zu nehmen.

**Schulungsheime:** Beherbergungsstätten, die nach Einrichtung und Zweckbestimmung dazu dienen, Unterricht außerhalb des regulären Schul- und Hochschulsystems anzubieten und die überwiegend der Erwachsenenbildung dienen.

## **Überblick zur aktuellen Lage im Tourismus**

### **Thüringer Tourismus im August 2020**

Rückgang der Übernachtungen um 18,7 Prozent

Im August 2020 sank die Zahl der Übernachtungen in den Thüringer Beherbergungsbetrieben nach Mitteilung des Thüringer Landesamtes für Statistik um 18,7 Prozent auf 1 Million. Das waren 231 Tausend Übernachtungen weniger als im August 2019. Die Zahl der Gästeankünfte sank im Vergleich zum Vorjahresmonat um 21,2 Prozent (-95 Tausend) auf 353 Tausend Ankünfte. Die durchschnittliche Aufenthaltsdauer pro Gast lag mit 2,8 Tagen auf dem gleichen Niveau wie im August 2019.

Die Zahl der ausländischen Gäste ging im August 2020 mit einem Minus von 53,5 Prozent überdurchschnittlich stark auf 15 Tausend zurück. Die Gäste aus dem Ausland buchten insgesamt 38 Tausend Übernachtungen (-54,4 Prozent).

Nach vorläufigen Angaben des Statistischen Bundesamtes sank die Zahl der Gästeübernachtungen in Deutschland im August 2020 im Vergleich zum Vorjahresmonat um 14,2 Prozent auf 49,6 Millionen. Davon entfielen 4,7 Millionen Übernachtungen auf Gäste aus dem Ausland (-56,0 Prozent) und 44,9 Millionen auf inländische Gäste (-4,7 Prozent).

Nach den Lockerungen der seit März 2020 geltenden Beschränkungen der Gästebeherbergung erholt sich die Zahl der Gästeübernachtungen in Thüringen nur langsam. Während im Februar 2020 noch ein leichter Anstieg der Übernachtungen um 0,9 Prozent zu beobachten war, sanken die Gästeübernachtungen im März 2020 bereits sehr deutlich um 47,0 Prozent gegenüber dem entsprechenden Vorjahresmonat. Die mit Abstand größten Rückgänge der Übernachtungen waren im April 2020 mit einem Minus von 86,1 Prozent festzustellen, aber auch im Mai (-69,6 Prozent) und Juni (-44,1 Prozent) lagen die Rückgänge der Übernachtungszahlen noch deutlich über denen, die im Juli (-19,7 Prozent) und nun im August 2020 (-18,7 Prozent) zu beobachten waren.

Wie bereits in den vergangenen Monaten verzeichneten die meisten der 9 Thüringer Reisegebiete auch im August 2020 sowohl bei Gästeankünften als auch bei Übernachtungen sehr deutliche Verluste. Bezüglich der Übernachtungen reichte die Spanne im August 2020 von -23,7 Prozent im Thüringer Wald bis +2,7 Prozent im Reisegebiet Thüringer Rhön.

Differenziert nach Betriebsarten waren die höchsten Rückgänge bei den Schulungsheimen (Übernachtungen: -44,2 Prozent) und bei Jugendherbergen und Hütten (Übernachtungen: -43,1 Prozent) zu beobachten. Einen Zuwachs der Übernachtungen konnten hingegen Ferienhäuser und Ferienwohnungen (+9,9 Prozent) und Gasthöfe (+2,1 Prozent) verbuchen.

Deutlich sichtbar wurden die Auswirkungen der Corona-Krise auch bei der Bettenauslastung in den Beherbergungsstätten. Während die im August 2019 insgesamt 65,6 Tausend angebotenen Betten zu 47,6 Prozent ausgelastet waren, sank die Anzahl der angebotenen Betten im August 2020 auf 63,6 Tausend und die Bettenauslastung betrug nur 43,1 Prozent.



### 1. Ankünfte und Übernachtungen in Beherbergungsstätten 2019 bis 2020 nach Monaten (ohne Camping)

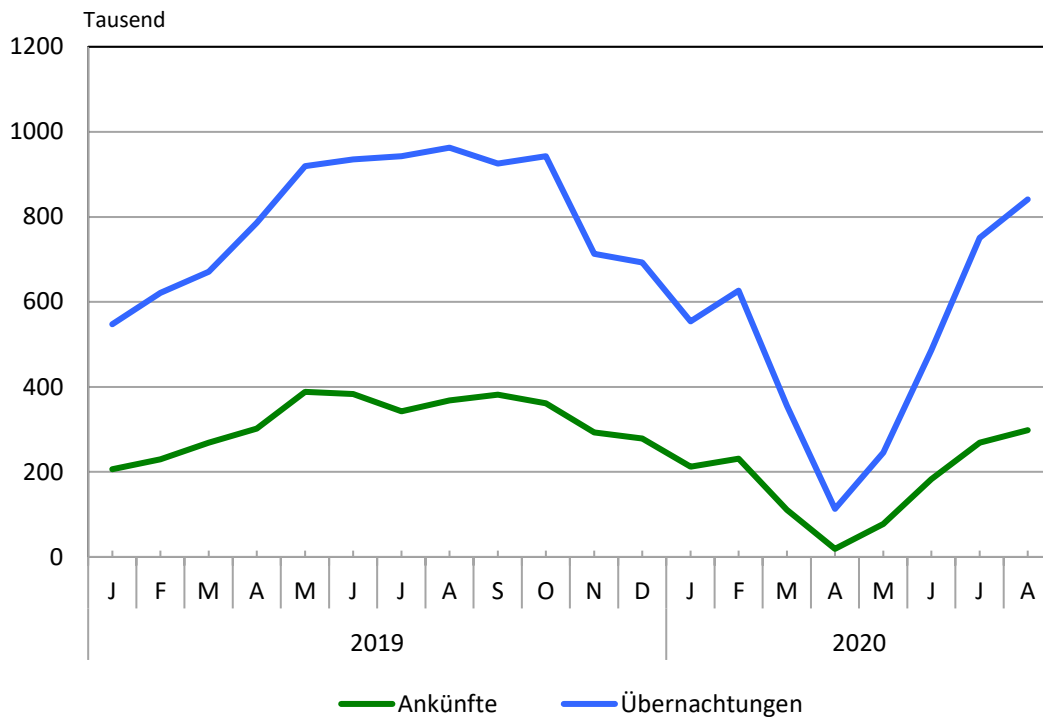

### 2. Übernachtungen in Beherbergungsstätten und auf Campingplätzen im August 2020 nach Betriebsarten

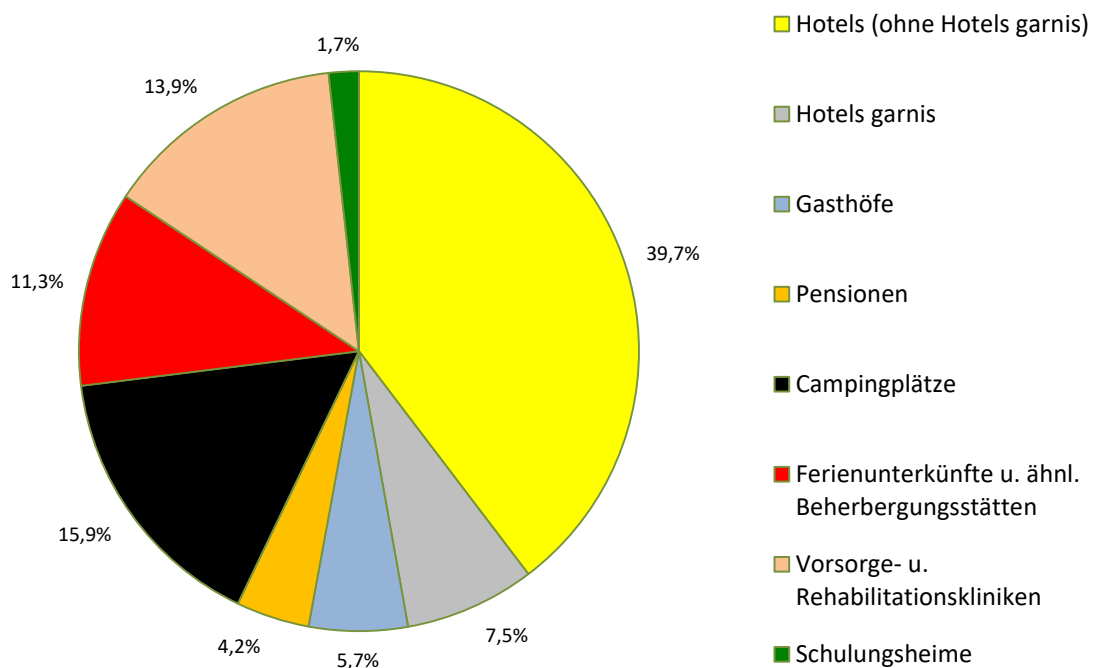

### 3. Übernachtungen in Beherbergungsstätten und auf Campingplätzen im August 2020 nach Reisegebieten

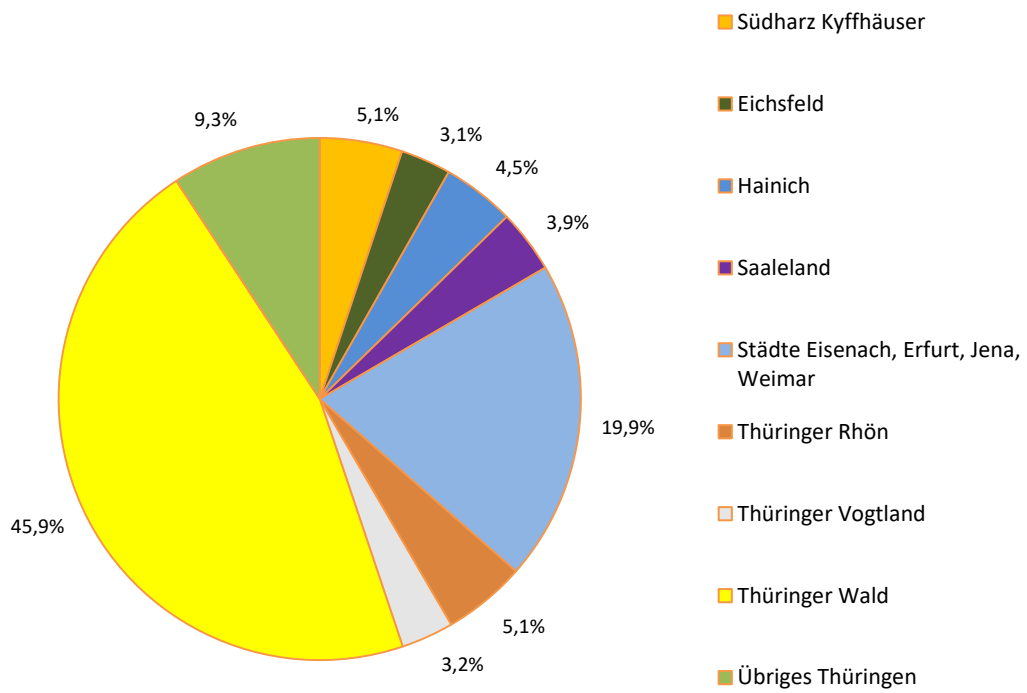

### 4. Veränderung der Ankünfte und Übernachtungen gegenüber dem Vorjahresmonat im August 2020 nach Reisegebieten in Prozent (einschl. Camping)

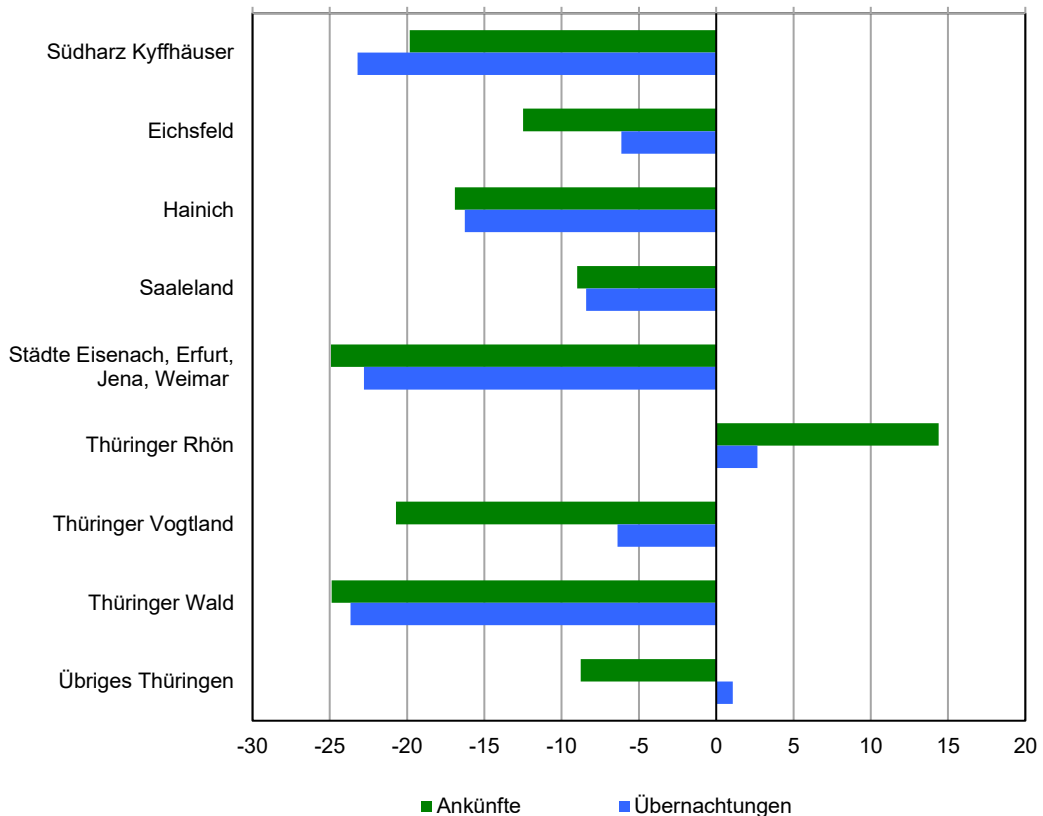

### 5. Ankünfte und Übernachtungen in Beherbergungsstätten (ohne Camping) im August 2020 nach ausgewählten Herkunftsländern der Gäste

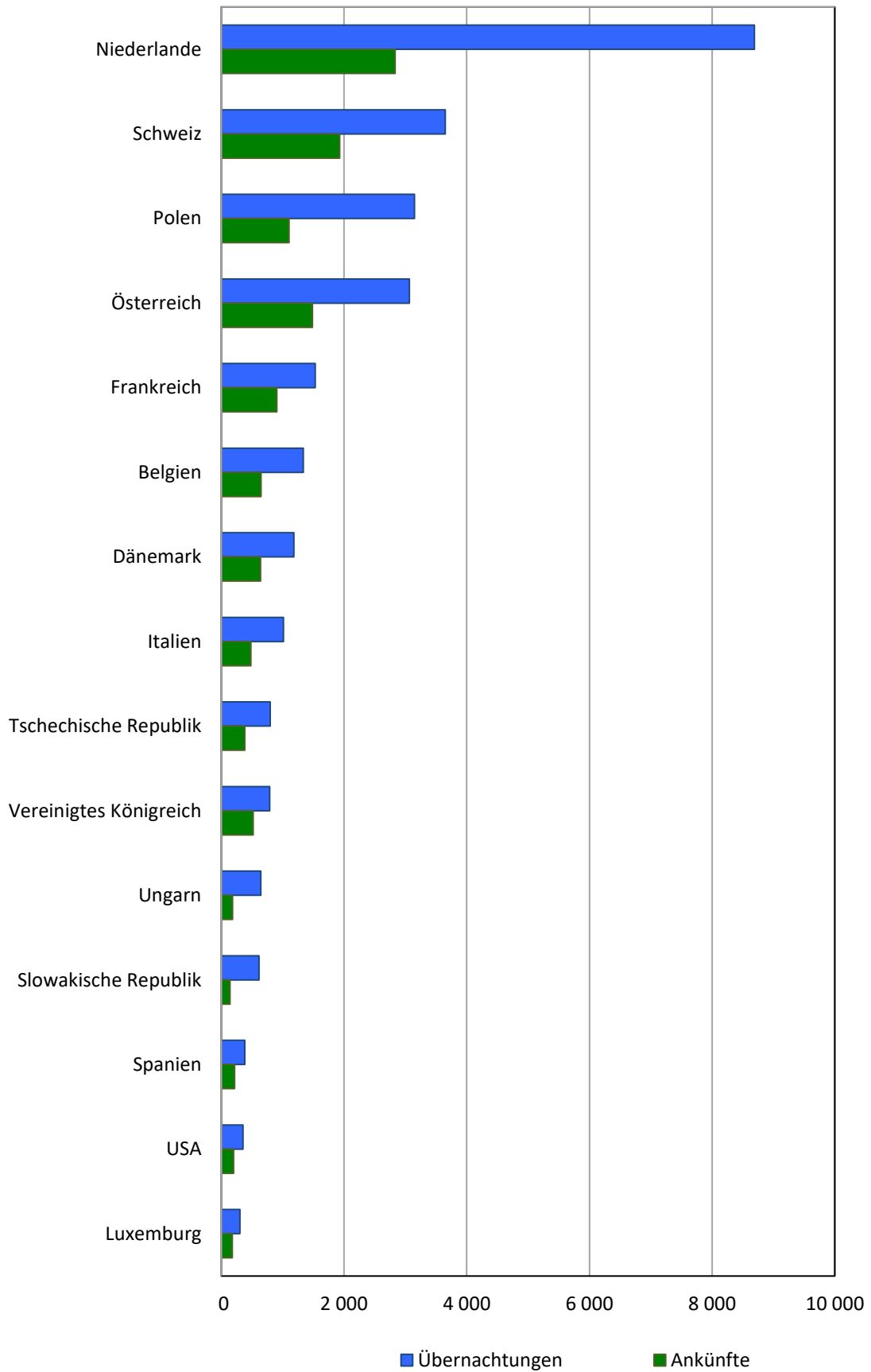

### 6. Ankünfte und Übernachtungen in Beherbergungsstätten (ohne Camping) im August 2020 nach Kreisen

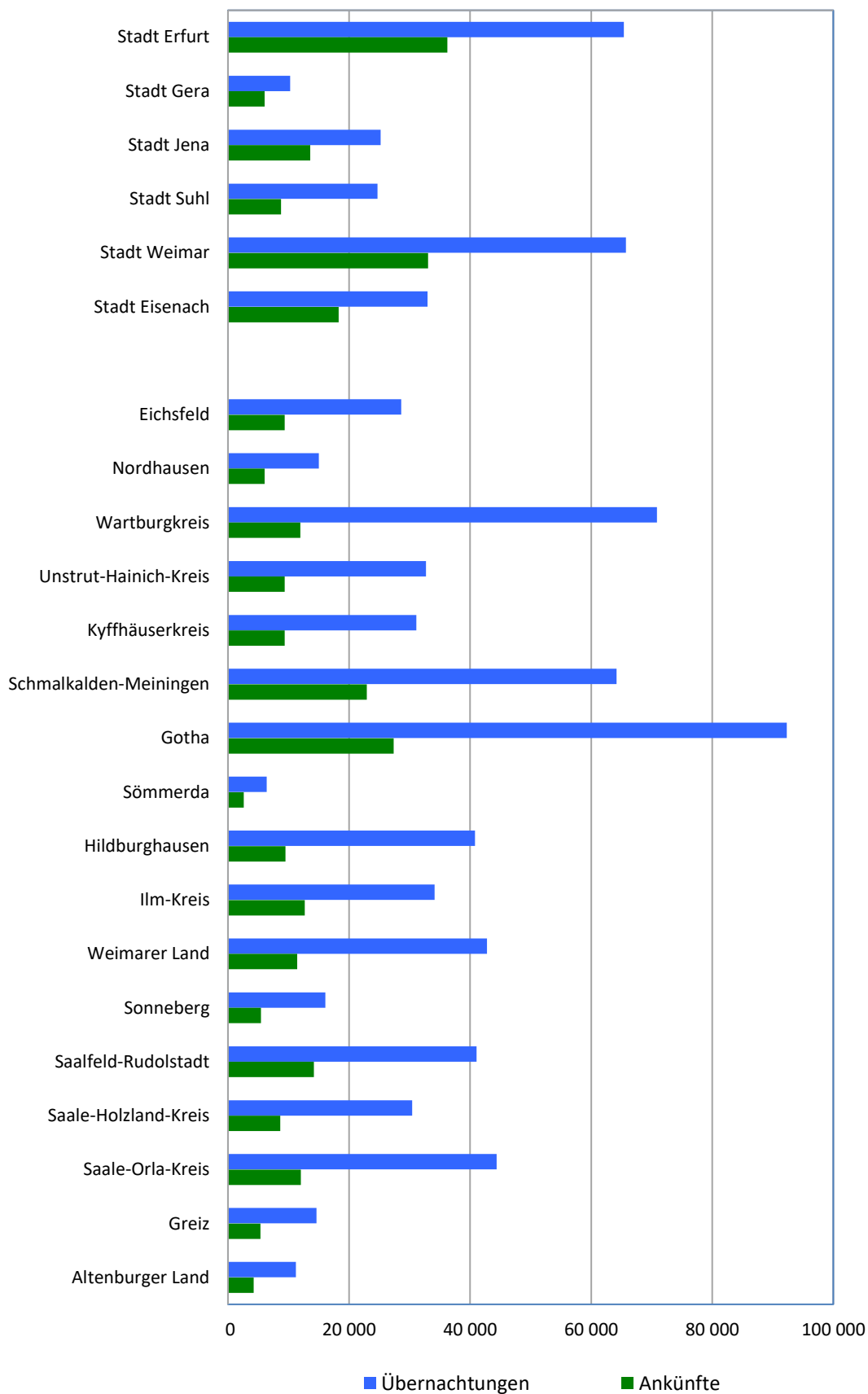

**1. Geöffnete Beherbergungsstätten, angebotene Gästebetten, Kapazitätsauslastung, Ankünfte, Übernachtungen und durchschnittliche Aufenthaltsdauer nach Monaten der Jahre 2017 bis 2020 (ohne Camping)\***

Jahr Monat	Geöffnete Betriebe <sup>1)</sup>	Angebotene Betten/Schlaf- gelegenheiten	Durchschnittliche Auslastung der angebotenen Betten/Schlaf- gelegenheiten	Ankünfte		Übernachtungen		Durchschnittliche Aufenthaltsdauer der Gäste
				insgesamt	darunter Ausländer	insgesamt	darunter Ausländer	
				Anzahl	%	Anzahl		
<b>2017</b>								
Januar	1 180	61 821	28,4	205 661	12 622	534 911	28 439	2,6
Februar	1 173	62 002	34,2	216 166	12 301	590 760	25 827	2,7
März	1 182	62 420	33,2	256 745	14 959	635 078	33 495	2,5
April	1 219	64 244	41,0	304 070	19 849	784 572	41 821	2,6
Mai	1 233	65 570	43,3	366 710	26 247	878 659	54 658	2,4
Juni	1 234	65 904	46,8	380 685	28 297	923 568	62 230	2,4
Juli	1 235	65 746	46,3	340 100	35 887	934 976	77 640	2,7
August	1 237	65 879	46,0	351 906	34 402	935 493	77 774	2,7
September	1 230	65 282	47,1	383 610	28 918	921 638	61 620	2,4
Oktober	1 224	64 477	45,5	347 379	22 645	905 104	49 704	2,6
November	1 165	62 436	34,3	262 595	16 512	635 176	35 841	2,4
Dezember	1 186	62 903	35,3	267 492	13 566	671 655	32 418	2,5
<b>2018</b>								
Januar	1 147	61 925	28,8	207 668	14 022	544 977	32 596	2,6
Februar	1 147	61 638	35,7	223 669	12 491	612 786	27 540	2,7
März	1 166	62 343	34,8	261 646	14 879	667 733	31 899	2,6
April	1 206	64 191	38,9	300 824	19 595	745 913	41 355	2,5
Mai	1 216	65 284	44,6	368 177	23 262	902 513	47 057	2,5
Juni	1 216	65 419	44,2	365 741	27 010	865 867	57 358	2,4
Juli	1 207	65 178	44,8	313 897	31 818	897 050	70 086	2,9
August	1 212	65 404	44,4	344 329	29 586	898 344	64 545	2,6
September	1 208	64 960	45,8	369 083	23 122	891 164	50 177	2,4
Oktober	1 208	64 414	43,8	335 972	20 234	868 663	44 674	2,6
November	1 143	61 922	35,5	275 248	15 588	652 367	35 083	2,4
Dezember	1 152	62 061	35,5	261 921	14 171	666 788	30 651	2,5
<b>2019</b>								
Januar	1 132	61 366	29,1	206 105	12 210	547 128	29 606	2,7
Februar	1 131	61 182	36,5	229 932	13 214	621 356	29 886	2,7
März	1 137	61 561	35,3	268 678	16 505	670 696	37 934	2,5
April	1 187	63 537	41,6	302 298	19 454	785 887	43 780	2,6
Mai	1 214	65 395	45,4	388 403	24 190	919 099	53 305	2,4
Juni	1 222	65 749	47,5	383 109	25 439	935 198	55 797	2,4
Juli	1 214	65 495	46,8	342 707	32 320	942 998	73 645	2,8
August	1 218	65 649	47,6	368 501	29 424	962 759	73 109	2,6
September	1 225	65 463	47,2	381 849	24 283	925 712	57 038	2,4
Oktober	1 212	64 699	47,3	361 561	20 784	942 812	53 223	2,6
November	1 161	62 989	38,4	293 188	16 695	713 036	43 692	2,4
Dezember	1 159	63 029	36,2	278 999	14 284	692 984	33 387	2,5
<b>2020</b>								
Januar	1 134	62 102	29,4	212 568	13 461	554 303	31 214	2,6
Februar	1 127	61 829	35,1	231 392	12 208	626 645	27 646	2,7
März	1 115	61 808	23,5	110 760	4 982	355 781	14 414	3,2
April	719	33 608	12,4	19 085	628	113 120	6 239	5,9
Mai	1 063	54 905	18,1	77 379	1 512	245 702	7 457	3,2
Juni	1 146	60 804	27,5	182 820	5 704	486 361	13 592	2,7
Juli	1 168	63 015	38,7	269 184	14 202	751 005	31 408	2,8
August	1 179	63 595	43,1	298 486	13 351	841 064	31 487	2,8
September								
Oktober								
November								
Dezember								

\*) Korrigierte Werte

1) ganz oder teilweise geöffnete Betriebe mit 10 und mehr Betten

**2. Ankünfte, Übernachtungen und Aufenthaltsdauer der Gäste in Beherbergungsbetrieben  
(einschl. Camping) nach Betriebsarten und dem ständigen Wohnsitz der Gäste**

Betriebsart ----- Ständiger Wohnsitz der Gäste	August 2020					Januar bis August 2020				
	Ankünfte		Übernachtungen		durch- schnittliche Aufenthalts- dauer	Ankünfte		Übernachtungen		durch- schnittliche Aufenthalts- dauer
	insgesamt	Veränderung gegenüber dem Vorjahres- monat	insgesamt	Veränderung gegenüber dem Vorjahres- monat		insgesamt	Veränderung gegenüber dem Vorjahres- zeitraum	insgesamt	Veränderung gegenüber dem Vorjahres- zeitraum	
	Anzahl	%	Anzahl	%	Tage	Anzahl	%	Anzahl	%	Tage
<b>Hotels, Gasthöfe, Pensionen</b>	<b>258 592</b>	<b>-16,1</b>	<b>571 269</b>	<b>-10,1</b>	<b>2,2</b>	<b>1 206 627</b>	<b>-41,6</b>	<b>2 536 584</b>	<b>-38,8</b>	<b>2,1</b>
<b>Deutschland</b>	<b>245 797</b>	<b>-12,4</b>	<b>542 536</b>	<b>-5,3</b>	<b>2,2</b>	<b>1 143 970</b>	<b>-40,0</b>	<b>2 396 457</b>	<b>-37,1</b>	<b>2,1</b>
<b>Ausland</b>	<b>12 795</b>	<b>-53,6</b>	<b>28 733</b>	<b>-53,8</b>	<b>2,2</b>	<b>62 657</b>	<b>-61,1</b>	<b>140 127</b>	<b>-58,4</b>	<b>2,2</b>
<b>Hotels (ohne Hotels garnis)</b>	<b>174 281</b>	<b>-19,9</b>	<b>396 634</b>	<b>-12,8</b>	<b>2,3</b>	<b>824 753</b>	<b>-44,8</b>	<b>1 764 001</b>	<b>-41,3</b>	<b>2,1</b>
Deutschland	165 437	-16,0	376 832	-8,1	2,3	780 465	-43,2	1 669 324	-39,8	2,1
Ausland	8 844	-57,4	19 802	-55,8	2,2	44 288	-63,7	94 677	-59,4	2,1
<b>Hotels garnis</b>	<b>39 531</b>	<b>-8,5</b>	<b>75 368</b>	<b>-5,9</b>	<b>1,9</b>	<b>181 054</b>	<b>-33,6</b>	<b>325 926</b>	<b>-34,8</b>	<b>1,8</b>
Deutschland	36 979	-3,6	70 672	2,5	1,9	169 062	-31,3	303 109	-30,8	1,8
Ausland	2 552	-47,4	4 696	-57,7	1,8	11 992	-55,5	22 817	-63,0	1,9
<b>Gasthöfe</b>	<b>27 713</b>	<b>-2,4</b>	<b>56 946</b>	<b>2,1</b>	<b>2,1</b>	<b>122 997</b>	<b>-31,4</b>	<b>256 161</b>	<b>-27,9</b>	<b>2,1</b>
Deutschland	26 924	-1,7	54 796	3,2	2,0	119 269	-31,1	244 614	-27,7	2,1
Ausland	789	-22,4	2 150	-19,3	2,7	3 728	-41,7	11 547	-32,3	3,1
<b>Pensionen</b>	<b>17 067</b>	<b>-10,1</b>	<b>42 321</b>	<b>-4,7</b>	<b>2,5</b>	<b>77 823</b>	<b>-34,6</b>	<b>190 496</b>	<b>-33,1</b>	<b>2,4</b>
Deutschland	16 457	-8,8	40 236	-1,4	2,4	75 174	-33,6	179 410	-30,8	2,4
Ausland	610	-34,8	2 085	-42,0	3,4	2 649	-53,1	11 086	-56,6	4,2
<b>Ferienunterkünfte und ähnliche Beherbergungsstätten</b>	<b>28 938</b>	<b>-34,2</b>	<b>113 062</b>	<b>-21,1</b>	<b>3,9</b>	<b>122 957</b>	<b>-57,6</b>	<b>413 670</b>	<b>-50,8</b>	<b>3,4</b>
<b>Deutschland</b>	<b>28 419</b>	<b>-33,1</b>	<b>110 439</b>	<b>-18,7</b>	<b>3,9</b>	<b>120 082</b>	<b>-57,2</b>	<b>395 855</b>	<b>-50,1</b>	<b>3,3</b>
<b>Ausland</b>	<b>519</b>	<b>-66,3</b>	<b>2 623</b>	<b>-64,6</b>	<b>5,1</b>	<b>2 875</b>	<b>-70,0</b>	<b>17 815</b>	<b>-62,0</b>	<b>6,2</b>
<b>Erholungs- und Ferienheime</b>	<b>1 732</b>	<b>-49,9</b>	<b>6 649</b>	<b>-36,8</b>	<b>3,8</b>	<b>8 606</b>	<b>-64,0</b>	<b>27 407</b>	<b>-59,4</b>	<b>3,2</b>
Deutschland	1 732	-48,7	6 649	-35,5	3,8	8 604	-63,7	27 404	-59,1	3,2
Ausland	-	x	-	x	-	2	-99,2	3	-99,5	1,5
<b>Ferienhäuser und Ferien- wohnungen</b>	<b>14 880</b>	<b>-0,1</b>	<b>63 990</b>	<b>9,9</b>	<b>4,3</b>	<b>62 005</b>	<b>-29,4</b>	<b>243 315</b>	<b>-21,8</b>	<b>3,9</b>
Deutschland	14 568	1,6	62 007	14,9	4,3	60 176	-28,7	229 334	-19,0	3,8
Ausland	312	-44,3	1 983	-53,5	6,4	1 829	-47,6	13 981	-49,6	7,6
<b>Jugendherbergen und Hütten</b>	<b>12 326</b>	<b>-51,9</b>	<b>42 423</b>	<b>-43,1</b>	<b>3,4</b>	<b>52 346</b>	<b>-70,6</b>	<b>142 948</b>	<b>-69,1</b>	<b>2,7</b>
Deutschland	12 119	-51,0	41 783	-41,6	3,4	51 302	-70,2	139 117	-68,6	2,7
Ausland	207	-77,0	640	-78,2	3,1	1 044	-82,1	3 831	-79,4	3,7
<b>Campingplätze</b>	<b>54 235</b>	<b>-31,4</b>	<b>159 121</b>	<b>-40,6</b>	<b>2,9</b>	<b>161 977</b>	<b>-19,9</b>	<b>448 891</b>	<b>-27,2</b>	<b>2,8</b>
<b>Deutschland</b>	<b>52 201</b>	<b>-30,7</b>	<b>152 616</b>	<b>-40,8</b>	<b>2,9</b>	<b>156 775</b>	<b>-16,6</b>	<b>433 771</b>	<b>-25,1</b>	<b>2,8</b>
<b>Ausland</b>	<b>2 034</b>	<b>-44,4</b>	<b>6 505</b>	<b>-36,5</b>	<b>3,2</b>	<b>5 202</b>	<b>-63,8</b>	<b>15 120</b>	<b>-60,1</b>	<b>2,9</b>
<b>Sonstige tourismusrelevante</b>										
<b>Unterkünfte</b>	<b>10 956</b>	<b>-32,6</b>	<b>156 733</b>	<b>-14,9</b>	<b>14,3</b>	<b>72 090</b>	<b>-45,9</b>	<b>1 023 727</b>	<b>-26,8</b>	<b>14,2</b>
<b>Deutschland</b>	<b>10 919</b>	<b>-31,4</b>	<b>156 602</b>	<b>-13,3</b>	<b>14,3</b>	<b>71 574</b>	<b>-45,4</b>	<b>1 018 212</b>	<b>-26,5</b>	<b>14,2</b>
<b>Ausland</b>	<b>37</b>	<b>-89,0</b>	<b>131</b>	<b>-96,3</b>	<b>3,5</b>	<b>516</b>	<b>-77,0</b>	<b>5 515</b>	<b>-57,5</b>	<b>10,7</b>
<b>Vorsorge- u. Rehabilitations-   kliniken</b>	<b>5 662</b>	<b>-14,4</b>	<b>139 418</b>	<b>-8,9</b>	<b>24,6</b>	<b>40 084</b>	<b>-25,4</b>	<b>938 218</b>	<b>-21,2</b>	<b>23,4</b>
Deutschland	5 661	-14,4	139 408	-8,9	24,6	40 083	-25,4	938 208	-21,2	23,4
Ausland	1	x	10	x	10,0	1	x	10	x	10,0
<b>Schulungsheime</b>	<b>5 294</b>	<b>-45,0</b>	<b>17 315</b>	<b>-44,2</b>	<b>3,3</b>	<b>32 006</b>	<b>-59,8</b>	<b>85 509</b>	<b>-59,1</b>	<b>2,7</b>
Deutschland	5 258	-43,4	17 194	-37,5	3,3	31 491	-59,3	80 004	-59,2	2,5
Ausland	36	-89,3	121	-96,6	3,4	515	-77,1	5 505	-57,6	10,7
<b>Beherbergungsbetriebe insgesamt (einschl. Camping)</b>	<b>352 721</b>	<b>-21,2</b>	<b>1 000 185</b>	<b>-18,7</b>	<b>2,8</b>	<b>1 563 651</b>	<b>-41,9</b>	<b>4 422 872</b>	<b>-36,8</b>	<b>2,8</b>
<b>Deutschland</b>	<b>337 336</b>	<b>-18,6</b>	<b>962 193</b>	<b>-16,1</b>	<b>2,9</b>	<b>1 492 401</b>	<b>-40,4</b>	<b>4 244 295</b>	<b>-35,4</b>	<b>2,8</b>
<b>Ausland</b>	<b>15 385</b>	<b>-53,5</b>	<b>37 992</b>	<b>-54,4</b>	<b>2,5</b>	<b>71 250</b>	<b>-61,9</b>	<b>178 577</b>	<b>-58,9</b>	<b>2,5</b>
nachrichtlich:										
<b>Beherbergungsstätten insgesamt (ohne Camping)</b>	<b>298 486</b>	<b>-19,0</b>	<b>841 064</b>	<b>-12,6</b>	<b>2,8</b>	<b>1 401 674</b>	<b>-43,7</b>	<b>3 973 981</b>	<b>-37,8</b>	<b>2,8</b>
Deutschland	285 135	-15,9	809 577	-9,0	2,8	1 335 626	-42,4	3 810 524	-36,4	2,9
Ausland	13 351	-54,6	31 487	-56,9	2,4	66 048	-61,8	163 457	-58,8	2,5

**3. Ankünfte, Übernachtungen und Aufenthaltsdauer der Gäste in Beherbergungsstätten nach Herkunftsländern (ohne Camping)**

Herkunftsland (ständiger Wohnsitz)	August 2020					Januar bis August 2020				
	Ankünfte		Übernachtungen		durchschnittliche Aufenthaltsdauer	Ankünfte		Übernachtungen		durchschnittliche Aufenthaltsdauer
	insgesamt	Veränderung gegenüber dem Vorjahresmonat	insgesamt	Veränderung gegenüber dem Vorjahresmonat		insgesamt	Veränderung gegenüber dem Vorjahreszeitraum	insgesamt	Veränderung gegenüber dem Vorjahreszeitraum	
	Anzahl	%	Anzahl	%		Anzahl	%	Anzahl	%	
<b>Insgesamt</b>	<b>298 486</b>	<b>-19,0</b>	<b>841 064</b>	<b>-12,6</b>	<b>2,8</b>	<b>1 401 674</b>	<b>-43,7</b>	<b>3 973 981</b>	<b>-37,8</b>	<b>2,8</b>
<b>Deutschland</b>	<b>285 135</b>	<b>-15,9</b>	<b>809 577</b>	<b>-9,0</b>	<b>2,8</b>	<b>1 335 626</b>	<b>-42,4</b>	<b>3 810 524</b>	<b>-36,4</b>	<b>2,9</b>
<b>Ausland</b>	<b>13 351</b>	<b>-54,6</b>	<b>31 487</b>	<b>-56,9</b>	<b>2,4</b>	<b>66 048</b>	<b>-61,8</b>	<b>163 457</b>	<b>-58,8</b>	<b>2,5</b>
<b>Europa</b>	<b>12 761</b>	<b>-47,6</b>	<b>29 941</b>	<b>-51,5</b>	<b>2,3</b>	<b>59 253</b>	<b>-58,2</b>	<b>145 642</b>	<b>-56,8</b>	<b>2,5</b>
Belgien	647	-49,9	1 336	-53,7	2,1	2 623	-62,9	5 568	-61,9	2,1
Bulgarien	51	-47,4	149	-38,9	2,9	295	-57,7	1 004	-70,8	3,4
Dänemark	637	-60,8	1 180	-64,2	1,9	3 719	-56,0	6 821	-52,0	1,8
Estland	15	-76,6	21	-87,9	1,4	130	-45,8	302	-33,9	2,3
Finnland	85	-49,7	162	-56,3	1,9	441	-62,1	807	-62,6	1,8
Frankreich	906	-54,0	1 531	-63,3	1,7	3 556	-61,0	6 288	-65,8	1,8
Griechenland	24	-68,4	34	-80,7	1,4	239	-66,2	416	-75,3	1,7
Irland	22	-77,3	41	-74,7	1,9	161	-65,2	315	-63,9	2,0
Island	29	-44,2	56	-46,2	1,9	53	-53,9	100	-58,8	1,9
Italien	482	-68,6	1 010	-67,0	2,1	2 191	-68,0	6 724	-56,0	3,1
Kroatien	30	-51,6	68	-89,8	2,3	244	-56,0	1 530	-60,8	6,3
Lettland	50	-24,2	87	-13,9	1,7	239	-42,0	873	-13,3	3,7
Litauen	59	-53,5	187	-43,7	3,2	403	-46,1	1 378	-41,7	3,4
Luxemburg	178	-47,6	301	-42,9	1,7	732	-53,4	1 224	-53,8	1,7
Malta	7	-41,7	7	-61,1	1,0	11	-91,7	11	-95,7	1,0
Niederlande	2 834	-33,3	8 689	-36,0	3,1	9 256	-51,0	23 121	-50,5	2,5
Norwegen	74	-77,1	204	-73,8	2,8	385	-75,4	824	-72,3	2,1
Österreich	1 485	-37,9	3 065	-37,4	2,1	6 838	-51,7	14 255	-49,2	2,1
Polen	1 104	-39,6	3 150	-57,4	2,9	6 617	-54,5	21 803	-60,9	3,3
Portugal	61	-70,1	211	-49,6	3,5	327	-67,9	1 048	-63,7	3,2
Rumänien	98	-52,2	291	-71,0	3,0	802	-52,5	4 885	-37,6	6,1
Russland	47	-92,1	178	-88,3	3,8	1 282	-69,2	2 994	-66,2	2,3
Schweden	173	-80,5	267	-76,4	1,5	919	-80,7	1 482	-77,8	1,6
Schweiz	1 928	-16,8	3 650	-18,0	1,9	7 713	-47,7	14 707	-48,0	1,9
Slowakische Republik	143	-15,9	615	-9,4	4,3	754	-40,4	3 675	-27,2	4,9
Slowenien	48	-38,5	185	-70,7	3,9	267	-73,0	1 295	-73,5	4,9
Spanien	216	-50,0	381	-63,9	1,8	1 287	-59,7	2 616	-61,7	2,0
Tschechische Republik	380	-58,0	797	-57,9	2,1	2 304	-72,1	5 635	-63,6	2,4
Türkei	13	-74,0	38	-62,7	2,9	235	-60,8	555	-68,3	2,4
Ukraine	43	-79,7	156	-73,2	3,6	483	-66,4	1 514	-65,0	3,1
Ungarn	183	-38,6	644	-51,1	3,5	855	-58,9	3 307	-56,0	3,9
Vereinigtes Königreich	520	-55,4	788	-68,0	1,5	2 601	-64,9	4 303	-68,5	1,7
Zypern	6	-62,5	95	72,7	15,8	28	-48,1	141	-28,4	5,0
sonstige europäische Länder	183	-60,6	367	-75,9	2,0	1 263	-51,8	4 121	-47,6	3,3
<b>Afrika</b>	<b>25</b>	<b>-78,3</b>	<b>184</b>	<b>-61,6</b>	<b>7,4</b>	<b>303</b>	<b>-70,1</b>	<b>1 096</b>	<b>-53,2</b>	<b>3,6</b>
Republik Südafrika	3	-88,0	7	-87,9	2,3	53	-82,8	140	-76,4	2,6
sonstige afrikanische Länder	22	-75,6	177	-58,0	8,0	250	-64,4	956	-45,3	3,8
<b>Asien</b>	<b>201</b>	<b>-92,4</b>	<b>686</b>	<b>-87,9</b>	<b>3,4</b>	<b>3 171</b>	<b>-79,1</b>	<b>8 784</b>	<b>-68,5</b>	<b>2,8</b>
Arabische Golfstaaten	72	-55,0	80	-70,6	1,1	417	-14,4	512	-40,7	1,2
China (einschl. Hongkong)	29	-97,2	63	-97,1	2,2	591	-89,6	1 333	-86,7	2,3
Indien	8	-89,5	79	-68,1	9,9	158	-69,8	768	-55,7	4,9
Israel	21	-87,4	24	-92,5	1,1	370	-65,0	619	-67,2	1,7
Japan	24	-96,3	81	-93,4	3,4	375	-86,3	780	-84,1	2,1
Südkorea	3	-98,0	8	-96,8	2,7	532	-73,3	923	-66,2	1,7
Taiwan	7	-93,6	13	-96,6	1,9	181	-77,4	250	-82,4	1,4
sonstige asiatische Länder	37	-86,2	338	-60,1	9,1	547	-71,0	3 599	-16,0	6,6
<b>Amerika</b>	<b>263</b>	<b>-83,5</b>	<b>493</b>	<b>-87,2</b>	<b>1,9</b>	<b>2 625</b>	<b>-77,5</b>	<b>6 667</b>	<b>-72,6</b>	<b>2,5</b>
Kanada	16	-84,0	71	-62,8	4,4	218	-69,9	1 061	-40,7	4,9
USA	201	-82,5	354	-86,5	1,8	1 870	-78,4	4 594	-74,0	2,5
Mittelamerika und Karibik	12	-84,8	14	-94,7	1,2	103	-84,6	201	-84,9	2,0
Brasilien	14	-90,4	30	-92,3	2,1	188	-79,9	325	-83,9	1,7
sonstige nordamerik. Länder	6	-	7	-69,6	1,2	10	-77,3	13	-92,0	1,3
sonstige südamerik. Länder	14	-87,9	17	-95,4	1,2	236	-62,5	473	-64,6	2,0
<b>Australien, Ozeanien</b>	<b>43</b>	<b>-77,9</b>	<b>85</b>	<b>-77,7</b>	<b>2,0</b>	<b>252</b>	<b>-81,3</b>	<b>536</b>	<b>-78,1</b>	<b>2,1</b>
Australien	38	-74,0	80	-73,8	2,1	196	-81,6	387	-79,5	2,0
Neuseeland, Ozeanien	5	-89,8	5	-93,4	1,0	56	-79,8	149	-73,3	2,7
<b>Ohne Angabe</b>	<b>58</b>	<b>-88,8</b>	<b>98</b>	<b>-89,4</b>	<b>1,7</b>	<b>444</b>	<b>-75,9</b>	<b>732</b>	<b>-76,3</b>	<b>1,6</b>

**4. Ankünfte, Übernachtungen und Aufenthaltsdauer der Gäste auf Campingplätzen nach Herkunftsländern**

Herkunftsland (ständiger Wohnsitz)	August 2020					Januar bis August 2020				
	Ankünfte		Übernachtungen		durchschnittliche Aufenthaltsdauer	Ankünfte		Übernachtungen		durchschnittliche Aufenthaltsdauer
	insgesamt	Veränderung gegenüber dem Vorjahresmonat	insgesamt	Veränderung gegenüber dem Vorjahresmonat		insgesamt	Veränderung gegenüber dem Vorjahreszeitraum	insgesamt	Veränderung gegenüber dem Vorjahreszeitraum	
	Anzahl	%	Anzahl	%		Anzahl	%	Anzahl	%	
<b>Insgesamt</b>	<b>54 235</b>	<b>-31,4</b>	<b>159 121</b>	<b>-40,6</b>	<b>2,9</b>	<b>161 977</b>	<b>-19,9</b>	<b>448 891</b>	<b>-27,2</b>	<b>2,8</b>
<b>Deutschland</b>	<b>52 201</b>	<b>-30,7</b>	<b>152 616</b>	<b>-40,8</b>	<b>2,9</b>	<b>156 775</b>	<b>-16,6</b>	<b>433 771</b>	<b>-25,1</b>	<b>2,8</b>
<b>Ausland</b>	<b>2 034</b>	<b>-44,4</b>	<b>6 505</b>	<b>-36,5</b>	<b>3,2</b>	<b>5 202</b>	<b>-63,8</b>	<b>15 120</b>	<b>-60,1</b>	<b>2,9</b>
<b>Europa</b>	<b>2 023</b>	<b>-44,2</b>	<b>6 463</b>	<b>-36,4</b>	<b>3,2</b>	<b>5 138</b>	<b>-63,6</b>	<b>14 913</b>	<b>-59,8</b>	<b>2,9</b>
Belgien	74	-60,2	179	-58,9	2,4	319	-51,7	797	-52,6	2,5
Bulgarien	1	x	2	x	2,0	2	-66,7	3	-70,0	1,5
Dänemark	124	-44,4	730	57,0	5,9	383	-56,8	1 243	-29,6	3,2
Estland	-	-	-	-	-	12	-73,9	24	-79,8	2,0
Finnland	3	-85,7	6	-76,0	2,0	26	-87,5	42	-86,3	1,6
Frankreich	73	-62,0	161	-55,2	2,2	139	-75,4	298	-72,1	2,1
Griechenland	1	x	4	x	4,0	1	-50,0	4	100,0	4,0
Irland	5	-75,0	20	-77,3	4,0	9	-90,2	74	-79,0	8,2
Island	-	-	-	-	-	-	x	-	x	-
Italien	17	-87,9	22	-88,5	1,3	34	-86,3	57	-85,5	1,7
Kroatien	-	-	-	-	-	-	x	-	x	-
Lettland	2	-77,8	2	-77,8	1,0	11	-52,2	14	-68,9	1,3
Litauen	-	x	-	x	-	8	-55,6	8	-77,8	1,0
Luxemburg	9	12,5	9	-10,0	1,0	17	-73,8	19	-84,6	1,1
Malta	1	-	6	-	6,0	1	-66,7	6	-45,5	6,0
Niederlande	1 131	-35,8	4 078	-36,8	3,6	2 706	-61,7	9 056	-60,7	3,3
Norwegen	5	-90,9	5	-94,0	1,0	12	-94,5	26	-93,1	2,2
Österreich	95	-42,8	198	-44,5	2,1	253	-54,3	513	-58,6	2,0
Polen	12	-82,4	12	-86,4	1,0	45	-89,4	48	-92,2	1,1
Portugal	3	x	3	x	1,0	3	-25,0	3	-25,0	1,0
Rumänien	-	x	-	x	-	-	x	-	x	-
Russland	-	x	-	x	-	-	x	-	x	-
Schweden	12	-81,3	22	-75,0	1,8	38	-92,1	80	-88,9	2,1
Schweiz	270	-22,2	576	-6,0	2,1	814	-46,5	1 812	-35,1	2,2
Slowakische Republik	4	-33,3	39	254,5	9,8	6	-62,5	43	10,3	7,2
Slowenien	6	-	6	-81,3	1,0	6	-82,4	6	-95,6	1,0
Spanien	9	-83,0	13	-90,2	1,4	16	-84,5	21	-89,2	1,3
Tschechische Republik	19	90,0	39	77,3	2,1	45	-66,7	118	-60,7	2,6
Türkei	2	x	2	x	1,0	2	x	2	x	1,0
Ukraine	-	x	-	x	-	4	-78,9	6	-82,4	1,5
Ungarn	11	266,7	27	x	2,5	25	-24,2	74	-17,8	3,0
Vereinigtes Königreich	55	-74,5	130	-77,1	2,4	116	-79,1	328	-75,7	2,8
Zypern	-	-	-	-	-	-	-	-	-	-
sonstige europäische Länder	79	88,1	172	212,7	2,2	85	66,7	188	123,8	2,2
<b>Afrika</b>	<b>3</b>	<b>50,0</b>	<b>18</b>	<b>100,0</b>	<b>6,0</b>	<b>6</b>	<b>-40,0</b>	<b>30</b>	<b>15,4</b>	<b>5,0</b>
Republik Südafrika	2	-	12	33,3	6,0	2	-50,0	12	-33,3	6,0
sonstige afrikanische Länder	1	x	6	x	6,0	4	-33,3	18	125,0	4,5
<b>Asien</b>	<b>1</b>	<b>-50,0</b>	<b>2</b>	<b>-71,4</b>	<b>2,0</b>	<b>5</b>	<b>-95,5</b>	<b>8</b>	<b>-97,9</b>	<b>1,6</b>
Arabische Golfstaaten	-	-	-	-	-	-	-	-	-	-
China (einschl. Hongkong)	-	-	-	-	-	2	-80,0	4	-77,8	2,0
Indien	1	-	2	-66,7	2,0	1	-80,0	2	-88,9	2,0
Israel	-	-	-	-	-	-	x	-	x	-
Japan	-	-	-	-	-	-	-	-	-	-
Südkorea	-	-	-	-	-	-	x	-	x	-
Taiwan	-	-	-	-	-	-	-	-	-	-
sonstige asiatische Länder	-	x	-	x	-	2	-97,6	2	-99,4	1,0
<b>Amerika</b>	<b>7</b>	<b>-68,2</b>	<b>22</b>	<b>-67,2</b>	<b>3,1</b>	<b>23</b>	<b>-80,8</b>	<b>68</b>	<b>-81,8</b>	<b>3,0</b>
Kanada	2	-75,0	12	9,1	6,0	6	-64,7	27	8,0	4,5
USA	3	-57,1	6	-80,0	2,0	11	-84,3	30	-87,0	2,7
Mittelamerika und Karibik	-	x	-	x	-	2	-83,3	5	-89,4	2,5
Brasilien	-	x	-	x	-	2	-	2	-50,0	1,0
sonstige nordamerik. Länder	-	-	-	-	-	-	-	-	-	-
sonstige südamerik. Länder	2	-33,3	4	-66,7	2,0	2	-89,5	4	-93,9	2,0
<b>Australien, Ozeanien</b>	<b>-</b>	<b>x</b>	<b>-</b>	<b>x</b>	<b>-</b>	<b>3</b>	<b>-90,0</b>	<b>21</b>	<b>-65,6</b>	<b>7,0</b>
Australien	-	x	-	x	-	1	-95,0	7	-80,6	7,0
Neuseeland, Ozeanien	-	-	-	-	-	2	-80,0	14	-44,0	7,0
<b>Ohne Angabe</b>	<b>-</b>	<b>-</b>	<b>-</b>	<b>-</b>	<b>-</b>	<b>27</b>	<b>x</b>	<b>80</b>	<b>x</b>	<b>3,0</b>



**5. Ankünfte, Übernachtungen und Aufenthaltsdauer der Gäste in Beherbergungsbetrieben (einschl. Camping)  
nach Reisegebieten und dem ständigen Wohnsitz der Gäste**

Reisegebiet ----- Ständiger Wohnsitz der Gäste	August 2020					Januar bis August 2020				
	Ankünfte		Übernachtungen		durch- schnittliche Aufenthalts- dauer	Ankünfte		Übernachtungen		durch- schnittliche Aufenthalts- dauer
	insgesamt	Veränderung gegenüber dem Vorjahres- monat	insgesamt	Veränderung gegenüber dem Vorjahres- monat		insgesamt	Veränderung gegenüber dem Vorjahres- zeitraum	insgesamt	Veränderung gegenüber dem Vorjahres- zeitraum	
	Anzahl	%	Anzahl	%		Anzahl	%	Anzahl	%	
				Tage					Tage	
<b>Südharz Kyffhäuser</b>	<b>16 865</b>	<b>-19,8</b>	<b>51 096</b>	<b>-23,2</b>	<b>3,0</b>	<b>69 511</b>	<b>-47,2</b>	<b>207 616</b>	<b>-46,0</b>	<b>3,0</b>
Deutschland	16 330	-19,2	49 270	-23,6	3,0	67 647	-47,2	202 908	-46,0	3,0
Ausland	535	-35,3	1 826	-11,5	3,4	1 864	-47,0	4 708	-43,8	2,5
<b>Eichsfeld</b>	<b>10 390</b>	<b>-12,5</b>	<b>31 174</b>	<b>-6,1</b>	<b>3,0</b>	<b>48 129</b>	<b>-42,7</b>	<b>153 237</b>	<b>-35,1</b>	<b>3,2</b>
Deutschland	10 035	-10,6	30 356	-3,4	3,0	46 138	-41,8	148 180	-33,7	3,2
Ausland	355	-44,8	818	-54,2	2,3	1 991	-58,2	5 057	-59,9	2,5
<b>Hainich</b>	<b>14 346</b>	<b>-16,9</b>	<b>44 806</b>	<b>-16,3</b>	<b>3,1</b>	<b>60 118</b>	<b>-42,8</b>	<b>218 206</b>	<b>-35,6</b>	<b>3,6</b>
Deutschland	14 049	-15,8	44 063	-15,5	3,1	58 514	-42,5	210 460	-36,2	3,6
Ausland	297	-49,7	743	-46,2	2,5	1 604	-51,5	7 746	-10,5	4,8
<b>Saaleland</b>	<b>11 711</b>	<b>-9,0</b>	<b>39 000</b>	<b>-8,4</b>	<b>3,3</b>	<b>51 422</b>	<b>-36,5</b>	<b>207 727</b>	<b>-27,2</b>	<b>4,0</b>
Deutschland	10 990	-4,5	36 713	-4,8	3,3	48 293	-34,7	197 147	-26,4	4,1
Ausland	721	-47,1	2 287	-42,9	3,2	3 129	-55,4	10 580	-39,5	3,4
<b>Städte Eisenach, Erfurt, Jena, Weimar</b>	<b>105 564</b>	<b>-24,9</b>	<b>198 708</b>	<b>-22,8</b>	<b>1,9</b>	<b>489 671</b>	<b>-46,7</b>	<b>871 069</b>	<b>-47,1</b>	<b>1,8</b>
Deutschland	98 275	-20,9	185 303	-16,7	1,9	454 631	-44,8	807 205	-44,4	1,8
Ausland	7 289	-55,6	13 405	-61,5	1,8	35 040	-63,4	63 864	-67,2	1,8
<b>Thüringer Rhön</b>	<b>14 153</b>	<b>14,4</b>	<b>51 338</b>	<b>2,7</b>	<b>3,6</b>	<b>57 147</b>	<b>-27,8</b>	<b>242 480</b>	<b>-27,9</b>	<b>4,2</b>
Deutschland	13 609	15,6	50 009	3,4	3,7	55 290	-27,0	238 100	-27,1	4,3
Ausland	544	-9,5	1 329	-20,2	2,4	1 857	-47,1	4 380	-55,6	2,4
<b>Thüringer Vogtland</b>	<b>14 565</b>	<b>-20,7</b>	<b>32 484</b>	<b>-6,4</b>	<b>2,2</b>	<b>68 299</b>	<b>-46,0</b>	<b>140 386</b>	<b>-40,5</b>	<b>2,1</b>
Deutschland	13 771	-15,0	30 833	0,5	2,2	64 077	-43,1	130 632	-36,8	2,0
Ausland	794	-63,3	1 651	-59,0	2,1	4 222	-69,1	9 754	-66,7	2,3
<b>Thüringer Wald</b>	<b>136 652</b>	<b>-24,9</b>	<b>459 029</b>	<b>-23,7</b>	<b>3,4</b>	<b>600 491</b>	<b>-38,9</b>	<b>1 991 601</b>	<b>-33,6</b>	<b>3,3</b>
Deutschland	132 750	-23,6	445 352	-22,3	3,4	582 647	-38,0	1 927 892	-32,8	3,3
Ausland	3 902	-52,6	13 677	-51,9	3,5	17 844	-58,8	63 709	-50,1	3,6
<b>Übriges Thüringen</b>	<b>28 475</b>	<b>-8,8</b>	<b>92 550</b>	<b>1,1</b>	<b>3,3</b>	<b>118 863</b>	<b>-34,9</b>	<b>390 550</b>	<b>-27,7</b>	<b>3,3</b>
Deutschland	27 527	-4,9	90 294	4,5	3,3	115 164	-32,3	381 771	-25,7	3,3
Ausland	948	-57,9	2 256	-56,3	2,4	3 699	-70,1	8 779	-66,8	2,4
<b>Beherbergungsbetriebe insgesamt (einschl. Camping)</b>	<b>352 721</b>	<b>-21,2</b>	<b>1 000 185</b>	<b>-18,7</b>	<b>2,8</b>	<b>1 563 651</b>	<b>-41,9</b>	<b>4 422 872</b>	<b>-36,8</b>	<b>2,8</b>
<b>Deutschland</b>	<b>337 336</b>	<b>-18,6</b>	<b>962 193</b>	<b>-16,1</b>	<b>2,9</b>	<b>1 492 401</b>	<b>-40,4</b>	<b>4 244 295</b>	<b>-35,4</b>	<b>2,8</b>
<b>Ausland</b>	<b>15 385</b>	<b>-53,5</b>	<b>37 992</b>	<b>-54,4</b>	<b>2,5</b>	<b>71 250</b>	<b>-61,9</b>	<b>178 577</b>	<b>-58,9</b>	<b>2,5</b>
nachrichtlich: Beherbergungsstätten insgesamt (ohne Camping)	298 486	-19,0	841 064	-12,6	2,8	1 401 674	-43,7	3 973 981	-37,8	2,8
Deutschland	285 135	-15,9	809 577	-9,0	2,8	1 335 626	-42,4	3 810 524	-36,4	2,9
Ausland	13 351	-54,6	31 487	-56,9	2,4	66 048	-61,8	163 457	-58,8	2,5

**6. Ankünfte, Übernachtungen und Aufenthaltsdauer der Gäste in Beherbergungsstätten nach Gemeindegruppen und dem ständigen Wohnsitz der Gäste (ohne Camping)**

Gemeindegruppe ----- Ständiger Wohnsitz der Gäste	August 2020					Januar bis August 2020				
	Ankünfte		Übernachtungen		durch- schnittliche Aufenthalts- dauer	Ankünfte		Übernachtungen		durch- schnittliche Aufenthalts- dauer
	insgesamt	Veränderung gegenüber dem Vorjahres- monat	insgesamt	Veränderung gegenüber dem Vorjahres- monat		insgesamt	Veränderung gegenüber dem Vorjahres- zeitraum	insgesamt	Veränderung gegenüber dem Vorjahres- zeitraum	
	Anzahl	%	Anzahl	%	Tage	Anzahl	%	Anzahl	%	Tage
<b>Heilbäder zusammen</b>	<b>41 711</b>	<b>-9,8</b>	<b>228 608</b>	<b>-6,4</b>	<b>5,5</b>	<b>206 912</b>	<b>-39,4</b>	<b>1 292 276</b>	<b>-28,0</b>	<b>6,2</b>
Deutschland	40 804	-8,1	225 991	-5,4	5,5	202 586	-38,8	1 277 478	-27,6	6,3
Ausland	907	-49,8	2 617	-51,7	2,9	4 326	-57,2	14 798	-53,0	3,4
<b>Mineral-, Moor-, Sole- und Thermalbäder</b>	<b>19 257</b>	<b>-16,0</b>	<b>119 927</b>	<b>-12,9</b>	<b>6,2</b>	<b>100 322</b>	<b>-40,5</b>	<b>744 826</b>	<b>-28,8</b>	<b>7,4</b>
Deutschland	18 723	-14,4	118 398	-12,2	6,3	97 480	-40,0	735 487	-28,5	7,5
Ausland	534	-49,2	1 529	-48,2	2,9	2 842	-53,3	9 339	-47,4	3,3
<b>Orte mit Kurbetrieb</b>	<b>4 592</b>	<b>-9,9</b>	<b>32 607</b>	<b>-4,4</b>	<b>7,1</b>	<b>22 951</b>	<b>-32,9</b>	<b>193 875</b>	<b>-21,2</b>	<b>8,4</b>
Deutschland	4 510	-9,3	32 466	-4,1	7,2	22 570	-32,3	193 198	-20,9	8,6
Ausland	82	-35,9	141	-43,6	1,7	381	-56,9	677	-63,2	1,8
<b>heilklimatische Kurorte</b>	<b>15 038</b>	<b>-0,8</b>	<b>59 945</b>	<b>8,6</b>	<b>4,0</b>	<b>68 784</b>	<b>-40,2</b>	<b>249 739</b>	<b>-33,1</b>	<b>3,6</b>
Deutschland	14 775	1,1	59 094	11,0	4,0	67 844	-39,6	246 573	-32,6	3,6
Ausland	263	-51,7	851	-56,1	3,2	940	-64,3	3 166	-57,7	3,4
<b>Kneippheißbäder</b>	<b>2 824</b>	<b>-7,7</b>	<b>16 129</b>	<b>-6,4</b>	<b>5,7</b>	<b>14 855</b>	<b>-36,4</b>	<b>103 836</b>	<b>-19,8</b>	<b>7,0</b>
Deutschland	2 796	-6,0	16 033	-5,4	5,7	14 692	-35,7	102 220	-18,3	7,0
Ausland	28	-65,9	96	-65,3	3,4	163	-68,3	1 616	-63,1	9,9
<b>Luftkurorte</b>	<b>1 101</b>	<b>-17,2</b>	<b>3 686</b>	<b>-15,2</b>	<b>3,3</b>	<b>6 534</b>	<b>-41,9</b>	<b>18 764</b>	<b>-36,0</b>	<b>2,9</b>
Deutschland	1 076	-16,3	3 621	-14,7	3,4	6 386	-39,8	18 326	-34,5	2,9
Ausland	25	-41,9	65	-38,1	2,6	148	-76,7	438	-66,9	3,0
<b>Erholungsorte</b>	<b>44 393</b>	<b>-2,6</b>	<b>128 867</b>	<b>8,1</b>	<b>2,9</b>	<b>205 821</b>	<b>-39,4</b>	<b>566 081</b>	<b>-33,7</b>	<b>2,8</b>
Deutschland	43 257	0,9	125 091	13,2	2,9	199 474	-38,5	543 174	-32,8	2,7
Ausland	1 136	-57,8	3 776	-56,4	3,3	6 347	-58,7	22 907	-49,8	3,6
<b>Sonstige Gemeinden</b>	<b>211 281</b>	<b>-23,3</b>	<b>479 903</b>	<b>-19,3</b>	<b>2,3</b>	<b>982 407</b>	<b>-45,3</b>	<b>2 096 860</b>	<b>-43,4</b>	<b>2,1</b>
Deutschland	199 998	-20,2	454 874	-15,1	2,3	927 180	-43,8	1 971 546	-41,8	2,1
Ausland	11 283	-54,6	25 029	-57,5	2,2	55 227	-62,3	125 314	-60,7	2,3
<b>Gemeindegruppen insgesamt</b>	<b>298 486</b>	<b>-19,0</b>	<b>841 064</b>	<b>-12,6</b>	<b>2,8</b>	<b>1 401 674</b>	<b>-43,7</b>	<b>3 973 981</b>	<b>-37,8</b>	<b>2,8</b>
<b>Deutschland</b>	<b>285 135</b>	<b>-15,9</b>	<b>809 577</b>	<b>-9,0</b>	<b>2,8</b>	<b>1 335 626</b>	<b>-42,4</b>	<b>3 810 524</b>	<b>-36,4</b>	<b>2,9</b>
<b>Ausland</b>	<b>13 351</b>	<b>-54,6</b>	<b>31 487</b>	<b>-56,9</b>	<b>2,4</b>	<b>66 048</b>	<b>-61,8</b>	<b>163 457</b>	<b>-58,8</b>	<b>2,5</b>

**7. Ankünfte, Übernachtungen und Aufenthaltsdauer der Gäste in Beherbergungsstätten nach Kreisen und dem ständigen Wohnsitz der Gäste (ohne Camping)**

Kreisfreie Stadt Landkreis Land ----- Ständiger Wohnsitz der Gäste	August 2020					Januar bis August 2020				
	Ankünfte		Übernachtungen		durch- schnittliche Aufenthalts- dauer	Ankünfte		Übernachtungen		durch- schnittliche Aufenthalts- dauer
	insgesamt	Veränderung gegenüber dem Vorjahres- monat	insgesamt	Veränderung gegenüber dem Vorjahres- monat		insgesamt	Veränderung gegenüber dem Vorjahres- zeitraum	insgesamt	Veränderung gegenüber dem Vorjahres- zeitraum	
	Anzahl	%	Anzahl	%		Tage	Anzahl	%	Anzahl	
<b>Stadt Erfurt</b>	<b>36 249</b>	<b>-27,6</b>	<b>65 420</b>	<b>-24,4</b>	<b>1,8</b>	<b>184 188</b>	<b>-44,0</b>	<b>308 748</b>	<b>-46,6</b>	<b>1,7</b>
Deutschland	34 449	-25,9	62 379	-20,2	1,8	174 163	-43,1	291 027	-44,5	1,7
Ausland	1 800	-50,0	3 041	-63,6	1,7	10 025	-55,8	17 721	-66,9	1,8
<b>Stadt Gera</b>	<b>6 051</b>	<b>-37,3</b>	<b>10 261</b>	<b>-36,1</b>	<b>1,7</b>	<b>34 104</b>	<b>-52,4</b>	<b>58 715</b>	<b>-50,3</b>	<b>1,7</b>
Deutschland	5 541	-30,0	9 503	-29,4	1,7	30 929	-49,0	52 966	-47,1	1,7
Ausland	510	-70,7	758	-71,0	1,5	3 175	-71,1	5 749	-68,4	1,8
<b>Stadt Jena</b>	<b>13 572</b>	<b>-34,0</b>	<b>25 224</b>	<b>-27,3</b>	<b>1,9</b>	<b>72 069</b>	<b>-47,3</b>	<b>125 121</b>	<b>-46,2</b>	<b>1,7</b>
Deutschland	12 470	-28,2	22 602	-20,6	1,8	64 486	-44,6	109 874	-43,2	1,7
Ausland	1 102	-65,6	2 622	-57,8	2,4	7 583	-62,7	15 247	-61,0	2,0
<b>Stadt Suhl</b>	<b>8 772</b>	<b>-10,7</b>	<b>24 685</b>	<b>0,7</b>	<b>2,8</b>	<b>44 347</b>	<b>-41,0</b>	<b>109 568</b>	<b>-38,7</b>	<b>2,5</b>
Deutschland	8 485	-4,9	23 739	6,5	2,8	43 006	-39,4	105 544	-37,0	2,5
Ausland	287	-67,8	946	-57,5	3,3	1 341	-68,0	4 024	-64,1	3,0
<b>Stadt Weimar</b>	<b>33 052</b>	<b>-30,1</b>	<b>65 743</b>	<b>-30,6</b>	<b>2,0</b>	<b>141 948</b>	<b>-53,4</b>	<b>270 993</b>	<b>-53,2</b>	<b>1,9</b>
Deutschland	30 281	-25,2	60 852	-23,9	2,0	131 252	-51,2	251 945	-50,5	1,9
Ausland	2 771	-59,1	4 891	-66,9	1,8	10 696	-69,7	19 048	-73,0	1,8
<b>Stadt Eisenach</b>	<b>18 298</b>	<b>-10,8</b>	<b>32 986</b>	<b>-9,9</b>	<b>1,8</b>	<b>79 650</b>	<b>-43,1</b>	<b>139 975</b>	<b>-41,0</b>	<b>1,8</b>
Deutschland	16 977	-6,5	30 854	-4,0	1,8	73 714	-40,8	130 004	-38,3	1,8
Ausland	1 321	-44,3	2 132	-52,6	1,6	5 936	-61,6	9 971	-62,7	1,7
<b>Eichsfeld</b>	<b>9 365</b>	<b>-14,7</b>	<b>28 606</b>	<b>-6,9</b>	<b>3,1</b>	<b>44 376</b>	<b>-43,9</b>	<b>144 463</b>	<b>-35,8</b>	<b>3,3</b>
Deutschland	9 075	-12,7	27 961	-3,9	3,1	42 508	-43,1	139 715	-34,5	3,3
Ausland	290	-50,0	645	-60,3	2,2	1 868	-58,0	4 748	-59,2	2,5
<b>Nordhausen</b>	<b>6 066</b>	<b>-29,2</b>	<b>15 031</b>	<b>-33,6</b>	<b>2,5</b>	<b>26 877</b>	<b>-48,2</b>	<b>63 107</b>	<b>-46,9</b>	<b>2,3</b>
Deutschland	5 832	-29,1	14 467	-33,9	2,5	26 011	-48,4	61 226	-47,1	2,4
Ausland	234	-31,4	564	-22,7	2,4	866	-43,6	1 881	-40,6	2,2
<b>Wartburgkreis</b>	<b>11 958</b>	<b>-8,6</b>	<b>70 862</b>	<b>-3,3</b>	<b>5,9</b>	<b>54 978</b>	<b>-35,8</b>	<b>403 274</b>	<b>-23,2</b>	<b>7,3</b>
Deutschland	11 557	-7,8	69 785	-2,5	6,0	53 415	-35,1	398 080	-22,8	7,5
Ausland	401	-26,2	1 077	-38,0	2,7	1 563	-52,6	5 194	-45,2	3,3
<b>Unstrut-Hainich-Kreis</b>	<b>9 363</b>	<b>-22,2</b>	<b>32 709</b>	<b>-18,9</b>	<b>3,5</b>	<b>43 580</b>	<b>-45,5</b>	<b>180 168</b>	<b>-34,8</b>	<b>4,1</b>
Deutschland	9 155	-21,5	32 184	-18,4	3,5	42 373	-45,5	173 299	-35,9	4,1
Ausland	208	-43,5	525	-40,3	2,5	1 207	-46,3	6 869	15,9	5,7
<b>Kyffhäuserkreis</b>	<b>9 353</b>	<b>-17,9</b>	<b>31 128</b>	<b>-24,6</b>	<b>3,3</b>	<b>37 845</b>	<b>-49,6</b>	<b>130 157</b>	<b>-49,0</b>	<b>3,4</b>
Deutschland	9 217	-17,6	30 871	-24,5	3,3	37 177	-49,7	128 926	-48,9	3,5
Ausland	136	-35,2	257	-37,2	1,9	668	-45,2	1 231	-59,8	1,8
<b>Schmalkalden-Meiningen</b>	<b>22 930</b>	<b>-1,8</b>	<b>64 198</b>	<b>4,6</b>	<b>2,8</b>	<b>111 982</b>	<b>-36,8</b>	<b>305 675</b>	<b>-32,7</b>	<b>2,7</b>
Deutschland	22 331	1,1	62 346	10,4	2,8	108 337	-36,5	291 731	-32,2	2,7
Ausland	599	-52,2	1 852	-62,3	3,1	3 645	-44,7	13 944	-40,6	3,8

Noch: 7. Ankünfte, Übernachtungen und Aufenthaltsdauer der Gäste in Beherbergungsstätten nach Kreisen und dem ständigen Wohnsitz der Gäste (ohne Camping)

Kreisfreie Stadt Landkreis Land ----- Ständiger Wohnsitz der Gäste	August 2020					Januar bis August 2020				
	Ankünfte		Übernachtungen		durchschnittliche Aufenthalts- dauer	Ankünfte		Übernachtungen		durchschnittliche Aufenthalts- dauer
	insgesamt	Veränderung gegenüber dem Vorjahres- monat	insgesamt	Veränderung gegenüber dem Vorjahres- monat		insgesamt	Veränderung gegenüber dem Vorjahres- zeitraum	insgesamt	Veränderung gegenüber dem Vorjahres- zeitraum	
	Anzahl	%	Anzahl	%	Tage	Anzahl	%	Anzahl	%	Tage
<b>Gotha</b>	<b>27 373</b>	<b>-12,4</b>	<b>92 301</b>	<b>-4,7</b>	<b>3,4</b>	<b>133 064</b>	<b>-41,8</b>	<b>420 788</b>	<b>-34,5</b>	<b>3,2</b>
Deutschland	26 352	-9,5	88 357	0,1	3,4	128 518	-40,6	406 874	-33,2	3,2
Ausland	1 021	-52,2	3 944	-54,3	3,9	4 546	-62,3	13 914	-58,0	3,1
<b>Sömmerda</b>	<b>2 626</b>	<b>-8,6</b>	<b>6 394</b>	<b>3,2</b>	<b>2,4</b>	<b>12 311</b>	<b>-35,1</b>	<b>27 850</b>	<b>-31,2</b>	<b>2,3</b>
Deutschland	2 554	-5,4	6 204	6,6	2,4	11 797	-33,3	26 378	-28,9	2,2
Ausland	72	-58,6	190	-48,9	2,6	514	-59,7	1 472	-56,1	2,9
<b>Hildburghausen</b>	<b>9 485</b>	<b>-3,0</b>	<b>40 796</b>	<b>9,1</b>	<b>4,3</b>	<b>46 657</b>	<b>-32,8</b>	<b>201 111</b>	<b>-24,3</b>	<b>4,3</b>
Deutschland	9 318	-2,0	39 964	9,8	4,3	45 677	-32,5	195 081	-24,9	4,3
Ausland	167	-38,4	832	-17,4	5,0	980	-43,0	6 030	0,7	6,2
<b>Ilm-Kreis</b>	<b>12 690</b>	<b>-13,1</b>	<b>34 124</b>	<b>-7,0</b>	<b>2,7</b>	<b>57 141</b>	<b>-44,1</b>	<b>146 883</b>	<b>-39,9</b>	<b>2,6</b>
Deutschland	12 315	-10,3	32 966	-1,6	2,7	55 367	-43,1	139 883	-39,0	2,5
Ausland	375	-57,6	1 158	-63,6	3,1	1 774	-63,7	7 000	-54,3	3,9
<b>Weimarer Land</b>	<b>11 443</b>	<b>-25,9</b>	<b>42 786</b>	<b>-15,6</b>	<b>3,7</b>	<b>58 677</b>	<b>-44,3</b>	<b>234 923</b>	<b>-33,9</b>	<b>4,0</b>
Deutschland	11 020	-24,3	41 844	-15,0	3,8	57 126	-42,5	231 781	-32,9	4,1
Ausland	423	-52,3	942	-35,3	2,2	1 551	-74,7	3 142	-67,7	2,0
<b>Sonneberg</b>	<b>5 437</b>	<b>-9,2</b>	<b>16 107</b>	<b>-19,7</b>	<b>3,0</b>	<b>24 888</b>	<b>-42,3</b>	<b>78 110</b>	<b>-41,9</b>	<b>3,1</b>
Deutschland	5 347	-8,5	15 770	-19,1	2,9	24 213	-42,0	75 304	-41,6	3,1
Ausland	90	-36,6	337	-37,8	3,7	675	-50,9	2 806	-47,6	4,2
<b>Saalfeld-Rudolstadt</b>	<b>14 173</b>	<b>-13,6</b>	<b>41 067</b>	<b>-12,8</b>	<b>2,9</b>	<b>61 413</b>	<b>-38,7</b>	<b>179 865</b>	<b>-35,4</b>	<b>2,9</b>
Deutschland	13 942	-13,2	40 398	-12,0	2,9	60 458	-38,0	176 830	-34,6	2,9
Ausland	231	-34,7	669	-41,7	2,9	955	-62,8	3 035	-63,3	3,2
<b>Saale-Holzland-Kreis</b>	<b>8 625</b>	<b>-18,3</b>	<b>30 444</b>	<b>-14,8</b>	<b>3,5</b>	<b>40 367</b>	<b>-42,4</b>	<b>175 228</b>	<b>-29,9</b>	<b>4,3</b>
Deutschland	8 024	-14,2	28 435	-11,7	3,5	37 427	-41,2	165 253	-29,5	4,4
Ausland	601	-50,2	2 009	-43,3	3,3	2 940	-53,8	9 975	-35,7	3,4
<b>Saale-Orla-Kreis</b>	<b>12 032</b>	<b>-8,0</b>	<b>44 374</b>	<b>3,0</b>	<b>3,7</b>	<b>46 850</b>	<b>-34,1</b>	<b>163 680</b>	<b>-29,3</b>	<b>3,5</b>
Deutschland	11 613	-4,2	43 167	5,2	3,7	44 949	-32,4	158 304	-28,6	3,5
Ausland	419	-56,2	1 207	-41,7	2,9	1 901	-57,9	5 376	-44,5	2,8
<b>Greiz</b>	<b>5 345</b>	<b>-16,2</b>	<b>14 605</b>	<b>3,0</b>	<b>2,7</b>	<b>23 414</b>	<b>-46,6</b>	<b>57 009</b>	<b>-40,8</b>	<b>2,4</b>
Deutschland	5 234	-15,3	14 378	8,6	2,7	22 785	-46,1	54 823	-37,7	2,4
Ausland	111	-44,2	227	-75,9	2,0	629	-61,2	2 186	-73,6	3,5
<b>Altenburger Land</b>	<b>4 228</b>	<b>-12,1</b>	<b>11 213</b>	<b>-5,9</b>	<b>2,7</b>	<b>20 948</b>	<b>-32,7</b>	<b>48 570</b>	<b>-28,2</b>	<b>2,3</b>
Deutschland	4 046	-9,6	10 551	-0,8	2,6	19 938	-31,8	45 676	-25,4	2,3
Ausland	182	-45,8	662	-48,0	3,6	1 010	-47,5	2 894	-55,0	2,9
<b>Thüringen</b>	<b>298 486</b>	<b>-19,0</b>	<b>841 064</b>	<b>-12,6</b>	<b>2,8</b>	<b>1 401 674</b>	<b>-43,7</b>	<b>3 973 981</b>	<b>-37,8</b>	<b>2,8</b>
Deutschland	285 135	-15,9	809 577	-9,0	2,8	1 335 626	-42,4	3 810 524	-36,4	2,9
Ausland	13 351	-54,6	31 487	-56,9	2,4	66 048	-61,8	163 457	-58,8	2,5

**8. Ankünfte, Übernachtungen und Aufenthaltsdauer der Gäste in Beherbergungsstätten nach Kreisen, ausgewählten Betriebsarten und dem ständigen Wohnsitz der Gäste (ohne Camping)**

Kreisfreie Stadt Landkreis ----- Betriebsart ----- Ständiger Wohnsitz der Gäste	August 2020					Januar bis August 2020				
	Ankünfte		Übernachtungen		durchschnittliche Aufenthaltsdauer	Ankünfte		Übernachtungen		durchschnittliche Aufenthaltsdauer
	insgesamt	Veränderung gegenüber dem Vorjahresmonat	insgesamt	Veränderung gegenüber dem Vorjahresmonat		insgesamt	Veränderung gegenüber dem Vorjahreszeitraum	insgesamt	Veränderung gegenüber dem Vorjahreszeitraum	
	Anzahl	%	Anzahl	%		Anzahl	%	Anzahl	%	
<b>Stadt Erfurt</b>										
<b>Hotels, Gasthöfe, Pensionen</b>	<b>33 922</b>	<b>-26,8</b>	<b>59 654</b>	<b>-23,6</b>	<b>1,8</b>	<b>173 539</b>	<b>-42,3</b>	<b>285 421</b>	<b>-44,5</b>	<b>1,6</b>
Deutschland	32 196	-25,1	56 900	-19,2	1,8	163 963	-41,4	269 989	-42,0	1,6
Ausland	1 726	-49,3	2 754	-64,2	1,6	9 576	-54,5	15 432	-68,0	1,6
darunter										
<b>Hotels (ohne Hotels garnis)</b>	<b>20 142</b>	<b>-37,6</b>	<b>34 193</b>	<b>-35,6</b>	<b>1,7</b>	<b>105 797</b>	<b>-49,6</b>	<b>169 260</b>	<b>-51,0</b>	<b>1,6</b>
Deutschland	19 057	-36,2	32 547	-33,4	1,7	99 779	-48,8	159 911	-49,9	1,6
Ausland	1 085	-54,9	1 646	-61,3	1,5	6 018	-60,5	9 349	-64,8	1,6
<b>Gasthöfe</b>	<b>778</b>	<b>-22,7</b>	<b>1 329</b>	<b>-14,8</b>	<b>1,7</b>	<b>3 616</b>	<b>-43,1</b>	<b>6 140</b>	<b>-40,4</b>	<b>1,7</b>
Deutschland	746	-21,1	1 286	-11,9	1,7	3 448	-42,6	5 890	-39,2	1,7
Ausland	32	-47,5	43	-57,4	1,3	168	-51,7	250	-59,1	1,5
<b>Stadt Gera</b>										
<b>Hotels, Gasthöfe, Pensionen</b>	<b>6 015</b>	<b>-37,3</b>	<b>10 137</b>	<b>-35,7</b>	<b>1,7</b>	<b>33 743</b>	<b>-52,1</b>	<b>57 350</b>	<b>-49,3</b>	<b>1,7</b>
Deutschland	5 505	-30,0	9 379	-29,2	1,7	30 568	-48,7	51 601	-46,2	1,7
Ausland	510	-70,5	758	-69,9	1,5	3 175	-70,8	5 749	-66,5	1,8
darunter										
<b>Hotels (ohne Hotels garnis)</b>	<b>3 838</b>	<b>-46,1</b>	<b>5 983</b>	<b>-46,7</b>	<b>1,6</b>	<b>23 221</b>	<b>-56,5</b>	<b>36 921</b>	<b>-55,3</b>	<b>1,6</b>
Deutschland	3 536	-40,3	5 518	-42,6	1,6	21 144	-54,3	33 238	-53,3	1,6
Ausland	302	-74,7	465	-71,1	1,5	2 077	-70,5	3 683	-67,6	1,8
<b>Gasthöfe</b>	<b>529</b>	<b>5,8</b>	<b>1 218</b>	<b>19,2</b>	<b>2,3</b>	<b>2 701</b>	<b>-29,0</b>	<b>5 567</b>	<b>-28,1</b>	<b>2,1</b>
Deutschland	502	3,3	1 176	18,2	2,3	2 554	-28,4	5 256	-26,2	2,1
Ausland	27	92,9	42	55,6	1,6	147	-37,4	311	-50,1	2,1
<b>Stadt Jena</b>										
<b>Hotels, Gasthöfe, Pensionen</b>	<b>13 243</b>	<b>-32,9</b>	<b>23 954</b>	<b>-26,8</b>	<b>1,8</b>	<b>70 218</b>	<b>-46,0</b>	<b>119 158</b>	<b>-44,4</b>	<b>1,7</b>
Deutschland	12 210	-26,4	21 679	-18,7	1,8	62 981	-43,1	105 368	-41,3	1,7
Ausland	1 033	-67,1	2 275	-62,6	2,2	7 237	-62,7	13 790	-60,4	1,9
darunter										
<b>Hotels (ohne Hotels garnis)</b>	<b>7 117</b>	<b>-44,2</b>	<b>11 652</b>	<b>-43,3</b>	<b>1,6</b>	<b>41 348</b>	<b>-52,6</b>	<b>66 921</b>	<b>-51,6</b>	<b>1,6</b>
Deutschland	6 415	-36,4	10 215	-34,6	1,6	35 694	-49,3	56 488	-48,4	1,6
Ausland	702	-73,7	1 437	-70,9	2,0	5 654	-66,5	10 433	-64,0	1,8
<b>Gasthöfe</b>	<b>1 923</b>	<b>-12,2</b>	<b>3 541</b>	<b>-5,0</b>	<b>1,8</b>	<b>9 112</b>	<b>-39,4</b>	<b>16 429</b>	<b>-38,5</b>	<b>1,8</b>
Deutschland	1 834	-11,5	3 339	-4,3	1,8	8 688	-39,5	15 586	-38,3	1,8
Ausland	89	-25,2	202	-15,5	2,3	424	-38,3	843	-41,1	2,0
<b>Stadt Suhl</b>										
<b>Hotels, Gasthöfe, Pensionen</b>	<b>8 614</b>	<b>-9,9</b>	<b>23 643</b>	<b>0,7</b>	<b>2,7</b>	<b>43 618</b>	<b>-40,1</b>	<b>105 042</b>	<b>-38,8</b>	<b>2,4</b>
Deutschland	8 351	-4,0	22 964	6,3	2,7	42 339	-38,3	101 713	-36,9	2,4
Ausland	263	-69,6	679	-64,0	2,6	1 279	-68,8	3 329	-67,7	2,6
darunter										
<b>Hotels (ohne Hotels garnis)</b>	<b>7 676</b>	<b>-11,0</b>	<b>21 349</b>	<b>0,8</b>	<b>2,8</b>	<b>38 605</b>	<b>-41,7</b>	<b>92 288</b>	<b>-40,6</b>	<b>2,4</b>
Deutschland	7 449	-4,4	20 841	7,2	2,8	37 454	-39,9	89 632	-38,4	2,4
Ausland	227	-72,7	508	-71,0	2,2	1 151	-70,8	2 656	-72,8	2,3
<b>Gasthöfe</b>	<b>507</b>	<b>36,7</b>	<b>1 207</b>	<b>29,1</b>	<b>2,4</b>	<b>2 117</b>	<b>-20,3</b>	<b>5 345</b>	<b>-23,0</b>	<b>2,5</b>
Deutschland	503	35,6	1 203	28,7	2,4	2 109	-20,5	5 325	-23,2	2,5
Ausland	4	x	4	x	1,0	8	100,0	20	66,7	2,5
<b>Stadt Weimar</b>										
<b>Hotels, Gasthöfe, Pensionen</b>	<b>31 263</b>	<b>-28,0</b>	<b>61 632</b>	<b>-26,5</b>	<b>2,0</b>	<b>129 467</b>	<b>-51,6</b>	<b>243 599</b>	<b>-50,8</b>	<b>1,9</b>
Deutschland	28 584	-22,9	56 912	-20,9	2,0	119 438	-49,2	226 548	-48,2	1,9
Ausland	2 679	-57,8	4 720	-60,2	1,8	10 029	-69,0	17 051	-70,7	1,7
darunter										
<b>Hotels (ohne Hotels garnis)</b>	<b>17 539</b>	<b>-34,0</b>	<b>34 623</b>	<b>-32,0</b>	<b>2,0</b>	<b>72 249</b>	<b>-55,6</b>	<b>135 794</b>	<b>-54,3</b>	<b>1,9</b>
Deutschland	15 918	-28,3	31 735	-25,8	2,0	65 876	-52,9	125 140	-51,3	1,9
Ausland	1 621	-62,9	2 888	-64,4	1,8	6 373	-72,0	10 654	-73,4	1,7
<b>Gasthöfe</b>	<b>478</b>	<b>-35,3</b>	<b>741</b>	<b>-26,6</b>	<b>1,6</b>	<b>1 863</b>	<b>-48,2</b>	<b>2 853</b>	<b>-46,3</b>	<b>1,5</b>
Deutschland	435	-32,6	685	-23,7	1,6	1 772	-45,7	2 728	-43,7	1,5
Ausland	43	-54,3	56	-50,0	1,3	91	-72,6	125	-72,9	1,4
<b>Stadt Eisenach</b>										
<b>Hotels, Gasthöfe, Pensionen</b>	<b>17 959</b>	<b>-7,9</b>	<b>31 853</b>	<b>-6,5</b>	<b>1,8</b>	<b>77 777</b>	<b>-41,9</b>	<b>134 740</b>	<b>-39,1</b>	<b>1,7</b>
Deutschland	16 638	-2,9	29 721	0,5	1,8	71 882	-39,4	124 930	-35,9	1,7
Ausland	1 321	-44,1	2 132	-52,5	1,6	5 895	-61,6	9 810	-63,0	1,7
darunter										
<b>Hotels (ohne Hotels garnis)</b>	<b>14 083</b>	<b>-12,3</b>	<b>24 266</b>	<b>-9,4</b>	<b>1,7</b>	<b>62 455</b>	<b>-44,3</b>	<b>105 236</b>	<b>-40,2</b>	<b>1,7</b>
Deutschland	12 927	-8,4	22 468	-5,2	1,7	57 518	-42,1	97 518	-37,8	1,7
Ausland	1 156	-40,6	1 798	-41,3	1,6	4 937	-61,3	7 718	-59,7	1,6
<b>Gasthöfe</b>	<b>313</b>	<b>-6,3</b>	<b>681</b>	<b>-0,4</b>	<b>2,2</b>	<b>1 161</b>	<b>-42,3</b>	<b>2 411</b>	<b>-47,6</b>	<b>2,1</b>
Deutschland	310	-4,0	678	1,0	2,2	1 147	-42,1	2 393	-47,6	2,1
Ausland	3	-72,7	3	-76,9	1,0	14	-57,6	18	-53,8	1,3

Noch: 8. Ankünfte, Übernachtungen und Aufenthaltsdauer der Gäste in Beherbergungsstätten  
nach Kreisen, ausgewählten Betriebsarten und dem ständigen Wohnsitz der Gäste (ohne Camping)

Kreisfreie Stadt Landkreis ----- Betriebsart ----- Ständiger Wohnsitz der Gäste	August 2020					Januar bis August 2020				
	Ankünfte		Übernachtungen		durch- schnittliche Aufenthalts- dauer	Ankünfte		Übernachtungen		durch- schnittliche Aufenthalts- dauer
	insgesamt	Veränderung gegenüber dem Vorjahres- monat	insgesamt	Veränderung gegenüber dem Vorjahres- monat		insgesamt	Veränderung gegenüber dem Vorjahres- zeitraum	insgesamt	Veränderung gegenüber dem Vorjahres- zeitraum	
	Anzahl	%	Anzahl	%		Anzahl	%	Anzahl	%	
<b>Eichsfeld</b>										
<b>Hotels, Gasthöfe, Pensionen</b>	<b>8 041</b>	<b>0,4</b>	<b>17 149</b>	<b>19,7</b>	<b>2,1</b>	<b>35 513</b>	<b>-39,0</b>	<b>73 360</b>	<b>-34,0</b>	<b>2,1</b>
Deutschland	7 765	3,8	16 567	26,4	2,1	33 697	-37,5	68 962	-31,5	2,0
Ausland	276	-48,1	582	-52,1	2,1	1 816	-57,5	4 398	-58,2	2,4
darunter										
<b>Hotels (ohne Hotels garnis)</b>	<b>6 942</b>	<b>3,3</b>	<b>15 381</b>	<b>27,8</b>	<b>2,2</b>	<b>29 514</b>	<b>-40,5</b>	<b>62 466</b>	<b>-33,6</b>	<b>2,1</b>
Deutschland	6 698	7,5	14 860	34,9	2,2	27 876	-39,0	58 653	-31,2	2,1
Ausland	244	-50,5	521	-49,2	2,1	1 638	-58,6	3 813	-56,6	2,3
<b>Gasthöfe</b>	<b>761</b>	<b>-0,5</b>	<b>1 250</b>	<b>1,5</b>	<b>1,6</b>	<b>3 574</b>	<b>-36,1</b>	<b>6 469</b>	<b>-35,9</b>	<b>1,8</b>
Deutschland	757	0,4	1 246	3,4	1,6	3 522	-36,3	6 291	-36,1	1,8
Ausland	4	-63,6	4	-84,6	1,0	52	-24,6	178	-27,0	3,4
<b>Nordhausen</b>										
<b>Hotels, Gasthöfe, Pensionen</b>	<b>5 350</b>	<b>-16,9</b>	<b>12 915</b>	<b>-23,2</b>	<b>2,4</b>	<b>23 565</b>	<b>-40,0</b>	<b>53 046</b>	<b>-37,9</b>	<b>2,3</b>
Deutschland	5 128	-16,3	12 383	-23,3	2,4	22 724	-40,0	51 243	-37,8	2,3
Ausland	222	-28,8	532	-21,4	2,4	841	-41,7	1 803	-39,5	2,1
darunter										
<b>Hotels (ohne Hotels garnis)</b>	<b>3 678</b>	<b>-21,0</b>	<b>9 565</b>	<b>-28,5</b>	<b>2,6</b>	<b>16 201</b>	<b>-48,6</b>	<b>38 564</b>	<b>-43,9</b>	<b>2,4</b>
Deutschland	3 534	-20,7	9 170	-28,9	2,6	15 658	-48,2	37 299	-43,5	2,4
Ausland	144	-27,6	395	-16,0	2,7	543	-57,2	1 265	-52,7	2,3
<b>Gasthöfe</b>	<b>381</b>	<b>-1,6</b>	<b>627</b>	<b>1,5</b>	<b>1,6</b>	<b>1 746</b>	<b>-30,5</b>	<b>2 743</b>	<b>-36,4</b>	<b>1,6</b>
Deutschland	380	0,5	626	3,3	1,6	1 735	-29,8	2 732	-35,6	1,6
Ausland	1	-88,9	1	-91,7	1,0	11	-71,1	11	-83,6	1,0
<b>Wartburgkreis</b>										
<b>Hotels, Gasthöfe, Pensionen</b>	<b>8 935</b>	<b>0,8</b>	<b>20 114</b>	<b>3,9</b>	<b>2,3</b>	<b>37 953</b>	<b>-33,8</b>	<b>82 247</b>	<b>-31,0</b>	<b>2,2</b>
Deutschland	8 548	1,8	19 083	5,5	2,2	36 429	-33,1	77 292	-30,9	2,1
Ausland	387	-16,6	1 031	-19,6	2,7	1 524	-47,2	4 955	-32,2	3,3
darunter										
<b>Hotels (ohne Hotels garnis)</b>	<b>5 299</b>	<b>-4,8</b>	<b>11 453</b>	<b>-3,4</b>	<b>2,2</b>	<b>23 463</b>	<b>-37,1</b>	<b>49 161</b>	<b>-35,2</b>	<b>2,1</b>
Deutschland	5 080	-3,3	10 814	-0,3	2,1	22 440	-36,6	45 452	-35,5	2,0
Ausland	219	-30,5	639	-36,4	2,9	1 023	-46,9	3 709	-31,1	3,6
<b>Gasthöfe</b>	<b>2 274</b>	<b>2,1</b>	<b>5 304</b>	<b>7,8</b>	<b>2,3</b>	<b>9 104</b>	<b>-30,9</b>	<b>20 083</b>	<b>-25,9</b>	<b>2,2</b>
Deutschland	2 213	1,0	5 131	5,6	2,3	8 905	-30,9	19 641	-26,1	2,2
Ausland	61	69,4	173	198,3	2,8	199	-30,7	442	-10,3	2,2
<b>Unstrut-Hainich-Kreis</b>										
<b>Hotels, Gasthöfe, Pensionen</b>	<b>7 685</b>	<b>-15,3</b>	<b>16 795</b>	<b>-20,7</b>	<b>2,2</b>	<b>33 989</b>	<b>-41,1</b>	<b>75 817</b>	<b>-43,2</b>	<b>2,2</b>
Deutschland	7 479	-14,7	16 274	-20,6	2,2	32 968	-40,9	72 945	-43,5	2,2
Ausland	206	-32,7	521	-23,0	2,5	1 021	-45,3	2 872	-37,2	2,8
darunter										
<b>Hotels (ohne Hotels garnis)</b>	<b>5 442</b>	<b>-20,6</b>	<b>11 777</b>	<b>-29,3</b>	<b>2,2</b>	<b>25 399</b>	<b>-42,5</b>	<b>56 353</b>	<b>-46,8</b>	<b>2,2</b>
Deutschland	5 306	-20,0	11 554	-28,4	2,2	24 638	-42,3	54 288	-47,1	2,2
Ausland	136	-38,2	223	-55,4	1,6	761	-49,1	2 065	-34,8	2,7
<b>Gasthöfe</b>	<b>709</b>	<b>-15,7</b>	<b>1 877</b>	<b>6,3</b>	<b>2,6</b>	<b>2 782</b>	<b>-45,6</b>	<b>6 493</b>	<b>-40,0</b>	<b>2,3</b>
Deutschland	674	-18,0	1 674	-3,2	2,5	2 679	-46,3	6 100	-40,6	2,3
Ausland	35	84,2	203	x	5,8	103	-16,3	393	-29,4	3,8
<b>Kyffhäuserkreis</b>										
<b>Hotels, Gasthöfe, Pensionen</b>	<b>5 617</b>	<b>6,3</b>	<b>10 934</b>	<b>-0,9</b>	<b>1,9</b>	<b>24 570</b>	<b>-28,2</b>	<b>50 654</b>	<b>-28,9</b>	<b>2,1</b>
Deutschland	5 491	7,0	10 727	-0,4	2,0	23 947	-28,0	49 619	-28,5	2,1
Ausland	126	-15,4	207	-21,0	1,6	623	-33,8	1 035	-42,2	1,7
darunter										
<b>Hotels (ohne Hotels garnis)</b>	<b>3 119</b>	<b>-2,2</b>	<b>6 130</b>	<b>-7,3</b>	<b>2,0</b>	<b>14 789</b>	<b>-31,8</b>	<b>30 617</b>	<b>-32,2</b>	<b>2,1</b>
Deutschland	3 046	-1,6	6 026	-6,5	2,0	14 413	-31,6	29 970	-31,9	2,1
Ausland	73	-22,3	104	-37,7	1,4	376	-39,5	647	-45,9	1,7
<b>Gasthöfe</b>	<b>1 608</b>	<b>18,9</b>	<b>2 983</b>	<b>24,3</b>	<b>1,9</b>	<b>5 816</b>	<b>-23,8</b>	<b>11 650</b>	<b>-14,3</b>	<b>2,0</b>
Deutschland	1 581	20,4	2 949	25,5	1,9	5 665	-23,5	11 432	-13,9	2,0
Ausland	27	-30,8	34	-32,0	1,3	151	-33,2	218	-31,9	1,4
<b>Schmalkalden-Meiningen</b>										
<b>Hotels, Gasthöfe, Pensionen</b>	<b>19 781</b>	<b>-2,1</b>	<b>50 834</b>	<b>3,4</b>	<b>2,6</b>	<b>96 555</b>	<b>-35,6</b>	<b>247 819</b>	<b>-31,7</b>	<b>2,6</b>
Deutschland	19 249	0,7	49 417	9,1	2,6	93 326	-35,2	236 388	-31,0	2,5
Ausland	532	-51,7	1 417	-63,4	2,7	3 229	-46,3	11 431	-43,1	3,5
darunter										
<b>Hotels (ohne Hotels garnis)</b>	<b>14 387</b>	<b>-5,1</b>	<b>38 617</b>	<b>1,5</b>	<b>2,7</b>	<b>69 951</b>	<b>-39,1</b>	<b>187 362</b>	<b>-34,0</b>	<b>2,7</b>
Deutschland	14 037	-1,5	37 653	6,3	2,7	67 590	-38,6	179 106	-34,0	2,6
Ausland	350	-61,8	964	-63,6	2,8	2 361	-49,4	8 256	-32,8	3,5
<b>Gasthöfe</b>	<b>2 870</b>	<b>11,2</b>	<b>6 303</b>	<b>16,7</b>	<b>2,2</b>	<b>13 769</b>	<b>-24,6</b>	<b>31 191</b>	<b>-19,6</b>	<b>2,3</b>
Deutschland	2 832	13,4	6 186	26,1	2,2	13 458	-23,8	30 110	-17,7	2,2
Ausland	38	-55,3	117	-76,3	3,1	311	-48,1	1 081	-51,3	3,5

Noch: 8. Ankünfte, Übernachtungen und Aufenthaltsdauer der Gäste in Beherbergungsstätten  
nach Kreisen, ausgewählten Betriebsarten und dem ständigen Wohnsitz der Gäste (ohne Camping)

Kreisfreie Stadt Landkreis  Betriebsart  Ständiger Wohnsitz der Gäste	August 2020					Januar bis August 2020				
	Ankünfte		Übernachtungen		durch- schnittliche Aufenthalts- dauer	Ankünfte		Übernachtungen		durch- schnittliche Aufenthalts- dauer
	insgesamt	Veränderung gegenüber dem Vorjahres- monat	insgesamt	Veränderung gegenüber dem Vorjahres- monat		insgesamt	Veränderung gegenüber dem Vorjahres- zeitraum	insgesamt	Veränderung gegenüber dem Vorjahres- zeitraum	
	Anzahl	%	Anzahl	%	Tage	Anzahl	%	Anzahl	%	Tage
<b>Gotha</b>										
<b>Hotels, Gasthöfe, Pensionen</b>	<b>24 898</b>	<b>-9,8</b>	<b>74 579</b>	<b>-2,0</b>	<b>3,0</b>	<b>118 402</b>	<b>-40,8</b>	<b>310 925</b>	<b>-36,8</b>	<b>2,6</b>
Deutschland	23 897	-6,5	70 755	4,2	3,0	114 062	-39,6	299 064	-35,6	2,6
Ausland	1 001	-51,6	3 824	-53,0	3,8	4 340	-61,0	11 861	-56,2	2,7
darunter										
<b>Hotels (ohne Hotels garnis)</b>	<b>21 334</b>	<b>-9,0</b>	<b>65 882</b>	<b>-1,5</b>	<b>3,1</b>	<b>102 144</b>	<b>-40,8</b>	<b>272 460</b>	<b>-37,0</b>	<b>2,7</b>
Deutschland	20 387	-5,2	62 186	5,3	3,1	98 106	-39,5	261 306	-35,9	2,7
Ausland	947	-51,5	3 696	-52,7	3,9	4 038	-61,0	11 154	-55,5	2,8
<b>Gasthöfe</b>	<b>2 104</b>	<b>-6,6</b>	<b>4 978</b>	<b>3,9</b>	<b>2,4</b>	<b>9 071</b>	<b>-39,5</b>	<b>21 362</b>	<b>-30,6</b>	<b>2,4</b>
Deutschland	2 065	-6,9	4 881	3,4	2,4	8 912	-39,1	20 932	-30,4	2,3
Ausland	39	11,4	97	34,7	2,5	159	-55,1	430	-40,2	2,7
<b>Sömmerda</b>										
<b>Hotels, Gasthöfe, Pensionen</b>	<b>2 310</b>	<b>-2,0</b>	<b>4 986</b>	<b>7,6</b>	<b>2,2</b>	<b>11 317</b>	<b>-30,8</b>	<b>24 459</b>	<b>-26,6</b>	<b>2,2</b>
Deutschland	2 240	2,7	4 808	12,8	2,1	10 809	-28,4	23 055	-23,1	2,1
Ausland	70	-59,8	178	-52,2	2,5	508	-60,1	1 404	-58,1	2,8
darunter										
<b>Hotels (ohne Hotels garnis)</b>	<b>1 647</b>	<b>-3,7</b>	<b>2 921</b>	<b>8,3</b>	<b>1,8</b>	<b>7 755</b>	<b>-34,1</b>	<b>14 891</b>	<b>-26,7</b>	<b>1,9</b>
Deutschland	1 585	1,5	2 807	12,2	1,8	7 359	-32,1	14 025	-24,3	1,9
Ausland	62	-58,1	114	-41,5	1,8	396	-57,6	866	-51,5	2,2
<b>Gasthöfe</b>	<b>206</b>	<b>34,6</b>	<b>497</b>	<b>11,7</b>	<b>2,4</b>	<b>1 024</b>	<b>-14,7</b>	<b>2 356</b>	<b>-29,8</b>	<b>2,3</b>
Deutschland	206	39,2	497	22,4	2,4	1 011	-14,2	2 288	-26,6	2,3
Ausland	-	x	-	x	-	13	-43,5	68	-71,1	5,2
<b>Hildburghausen</b>										
<b>Hotels, Gasthöfe, Pensionen</b>	<b>7 615</b>	<b>2,5</b>	<b>21 688</b>	<b>12,2</b>	<b>2,8</b>	<b>34 847</b>	<b>-31,7</b>	<b>101 632</b>	<b>-20,8</b>	<b>2,9</b>
Deutschland	7 461	3,6	20 963	13,0	2,8	33 936	-31,4	96 006	-22,0	2,8
Ausland	154	-33,0	725	-6,9	4,7	911	-42,6	5 626	10,0	6,2
darunter										
<b>Hotels (ohne Hotels garnis)</b>	<b>5 987</b>	<b>7,7</b>	<b>17 718</b>	<b>19,0</b>	<b>3,0</b>	<b>26 744</b>	<b>-32,8</b>	<b>79 580</b>	<b>-21,5</b>	<b>3,0</b>
Deutschland	5 863	9,7	17 224	20,4	2,9	26 136	-32,0	76 405	-22,0	2,9
Ausland	124	-41,2	494	-15,7	4,0	608	-55,3	3 175	-6,3	5,2
<b>Gasthöfe</b>	<b>897</b>	<b>-21,0</b>	<b>2 089</b>	<b>-25,2</b>	<b>2,3</b>	<b>5 161</b>	<b>-29,0</b>	<b>13 757</b>	<b>-19,9</b>	<b>2,7</b>
Deutschland	882	-21,6	1 956	-28,4	2,2	4 902	-31,0	12 152	-26,1	2,5
Ausland	15	50,0	133	118,0	8,9	259	61,9	1 605	119,9	6,2
<b>Ilm-Kreis</b>										
<b>Hotels, Gasthöfe, Pensionen</b>	<b>10 376</b>	<b>-12,6</b>	<b>24 475</b>	<b>-8,7</b>	<b>2,4</b>	<b>48 292</b>	<b>-42,4</b>	<b>112 694</b>	<b>-40,3</b>	<b>2,3</b>
Deutschland	10 042	-9,3	23 512	-3,5	2,3	46 693	-41,3	107 873	-39,1	2,3
Ausland	334	-57,9	963	-60,6	2,9	1 599	-63,2	4 821	-58,9	3,0
darunter										
<b>Hotels (ohne Hotels garnis)</b>	<b>7 640</b>	<b>-10,8</b>	<b>17 176</b>	<b>-12,0</b>	<b>2,2</b>	<b>35 818</b>	<b>-42,7</b>	<b>81 605</b>	<b>-41,9</b>	<b>2,3</b>
Deutschland	7 399	-6,9	16 669	-5,7	2,3	34 680	-41,6	79 068	-40,6	2,3
Ausland	241	-61,1	507	-72,3	2,1	1 138	-62,6	2 537	-65,3	2,2
<b>Gasthöfe</b>	<b>995</b>	<b>-9,7</b>	<b>2 318</b>	<b>6,8</b>	<b>2,3</b>	<b>4 414</b>	<b>-39,9</b>	<b>10 327</b>	<b>-36,0</b>	<b>2,3</b>
Deutschland	962	-8,3	2 240	8,6	2,3	4 278	-39,5	9 974	-34,7	2,3
Ausland	33	-37,7	78	-27,8	2,4	136	-51,3	353	-59,5	2,6
<b>Weimarer Land</b>										
<b>Hotels, Gasthöfe, Pensionen</b>	<b>8 224</b>	<b>-28,3</b>	<b>18 009</b>	<b>-19,2</b>	<b>2,2</b>	<b>42 197</b>	<b>-46,1</b>	<b>93 284</b>	<b>-41,5</b>	<b>2,2</b>
Deutschland	7 817	-26,4	17 135	-18,2	2,2	40 709	-43,8	90 337	-40,3	2,2
Ausland	407	-51,3	874	-34,5	2,1	1 488	-74,3	2 947	-64,5	2,0
darunter										
<b>Hotels (ohne Hotels garnis)</b>	<b>6 239</b>	<b>-28,2</b>	<b>13 366</b>	<b>-20,2</b>	<b>2,1</b>	<b>31 855</b>	<b>-47,3</b>	<b>69 821</b>	<b>-43,9</b>	<b>2,2</b>
Deutschland	5 919	-26,8	12 652	-20,2	2,1	30 690	-45,1	67 555	-42,8	2,2
Ausland	320	-46,2	714	-20,5	2,2	1 165	-74,8	2 266	-64,5	1,9
<b>Gasthöfe</b>	<b>497</b>	<b>-24,1</b>	<b>1 198</b>	<b>-21,2</b>	<b>2,4</b>	<b>3 011</b>	<b>-28,4</b>	<b>7 060</b>	<b>-21,4</b>	<b>2,3</b>
Deutschland	478	-24,2	1 162	-15,9	2,4	2 964	-28,4	6 984	-20,0	2,4
Ausland	19	-20,8	36	-74,3	1,9	47	-24,2	76	-70,5	1,6
<b>Sonneberg</b>										
<b>Hotels, Gasthöfe, Pensionen</b>	<b>4 250</b>	<b>6,8</b>	<b>8 044</b>	<b>5,2</b>	<b>1,9</b>	<b>19 037</b>	<b>-36,7</b>	<b>37 456</b>	<b>-37,8</b>	<b>2,0</b>
Deutschland	4 185	8,3	7 887	6,5	1,9	18 559	-35,8	35 920	-36,3	1,9
Ausland	65	-43,0	157	-32,9	2,4	478	-58,0	1 536	-59,8	3,2
darunter										
<b>Hotels (ohne Hotels garnis)</b>	<b>1 672</b>	<b>16,8</b>	<b>3 296</b>	<b>32,6</b>	<b>2,0</b>	<b>7 300</b>	<b>-39,0</b>	<b>13 513</b>	<b>-42,7</b>	<b>1,9</b>
Deutschland	1 649	19,0	3 250	36,2	2,0	7 127	-37,8	13 142	-39,1	1,8
Ausland	23	-50,0	46	-53,1	2,0	173	-66,5	371	-81,5	2,1
<b>Gasthöfe</b>	<b>1 249</b>	<b>2,0</b>	<b>2 287</b>	<b>-10,7</b>	<b>1,8</b>	<b>5 896</b>	<b>-28,8</b>	<b>11 821</b>	<b>-28,8</b>	<b>2,0</b>
Deutschland	1 237	2,0	2 270	-10,3	1,8	5 825	-28,5	11 579	-29,2	2,0
Ausland	12	-	17	-43,3	1,4	71	-46,2	242	-2,0	3,4

Noch: 8. Ankünfte, Übernachtungen und Aufenthaltsdauer der Gäste in Beherbergungsstätten  
nach Kreisen, ausgewählten Betriebsarten und dem ständigen Wohnsitz der Gäste (ohne Camping)

Kreisfreie Stadt Landkreis  Betriebsart  Ständiger Wohnsitz der Gäste	August 2020					Januar bis August 2020				
	Ankünfte		Übernachtungen		durch- schnittliche Aufenthalts- dauer	Ankünfte		Übernachtungen		durch- schnittliche Aufenthalts- dauer
	insgesamt	Veränderung gegenüber dem Vorjahres- monat	insgesamt	Veränderung gegenüber dem Vorjahres- monat		insgesamt	Veränderung gegenüber dem Vorjahres- zeitraum	insgesamt	Veränderung gegenüber dem Vorjahres- zeitraum	
	Anzahl	%	Anzahl	%		Tage	Anzahl	%	Anzahl	
<b>Saalfeld-Rudolstadt</b>										
<b>Hotels, Gasthöfe, Pensionen</b>	<b>11 122</b>	<b>-2,9</b>	<b>26 033</b>	<b>0,3</b>	<b>2,3</b>	<b>46 968</b>	<b>-31,7</b>	<b>101 823</b>	<b>-30,8</b>	<b>2,2</b>
Deutschland	10 901	-2,5	25 378	0,8	2,3	46 076	-31,1	98 911	-30,2	2,1
Ausland	221	-17,2	655	-15,0	3,0	892	-53,2	2 912	-46,5	3,3
darunter										
<b>Hotels (ohne Hotels garnis)</b>	<b>6 697</b>	<b>-6,9</b>	<b>16 103</b>	<b>-3,0</b>	<b>2,4</b>	<b>27 603</b>	<b>-35,2</b>	<b>60 027</b>	<b>-33,8</b>	<b>2,2</b>
Deutschland	6 545	-6,2	15 683	-2,0	2,4	26 979	-34,7	58 287	-33,3	2,2
Ausland	152	-28,3	420	-28,8	2,8	624	-51,4	1 740	-46,3	2,8
<b>Gasthöfe</b>	<b>3 125</b>	<b>3,5</b>	<b>6 226</b>	<b>7,7</b>	<b>2,0</b>	<b>14 104</b>	<b>-18,5</b>	<b>27 616</b>	<b>-20,5</b>	<b>2,0</b>
Deutschland	3 066	3,0	6 018	6,8	2,0	13 871	-17,9	26 580	-19,8	1,9
Ausland	59	34,1	208	45,5	3,5	233	-43,4	1 036	-35,7	4,4
<b>Saale-Holzland-Kreis</b>										
<b>Hotels, Gasthöfe, Pensionen</b>	<b>6 853</b>	<b>-18,7</b>	<b>14 331</b>	<b>-12,6</b>	<b>2,1</b>	<b>32 917</b>	<b>-41,9</b>	<b>66 051</b>	<b>-37,2</b>	<b>2,0</b>
Deutschland	6 279	-14,1	12 472	-7,1	2,0	30 121	-40,5	57 973	-37,4	1,9
Ausland	574	-48,7	1 859	-37,4	3,2	2 796	-53,5	8 078	-35,9	2,9
darunter										
<b>Hotels (ohne Hotels garnis)</b>	<b>4 245</b>	<b>-18,8</b>	<b>9 832</b>	<b>-7,2</b>	<b>2,3</b>	<b>20 893</b>	<b>-42,7</b>	<b>43 939</b>	<b>-36,3</b>	<b>2,1</b>
Deutschland	3 823	-13,7	8 480	0,2	2,2	19 087	-41,3	39 211	-36,1	2,1
Ausland	422	-47,1	1 352	-36,8	3,2	1 806	-54,2	4 728	-37,8	2,6
<b>Gasthöfe</b>	<b>1 648</b>	<b>-11,9</b>	<b>2 656</b>	<b>-16,9</b>	<b>1,6</b>	<b>7 568</b>	<b>-38,8</b>	<b>13 738</b>	<b>-36,8</b>	<b>1,8</b>
Deutschland	1 575	-10,3	2 335	-13,9	1,5	7 150	-38,3	11 537	-38,1	1,6
Ausland	73	-36,0	321	-34,1	4,4	418	-46,8	2 201	-29,0	5,3
<b>Saale-Orla-Kreis</b>										
<b>Hotels, Gasthöfe, Pensionen</b>	<b>8 679</b>	<b>-2,4</b>	<b>21 926</b>	<b>11,5</b>	<b>2,5</b>	<b>34 957</b>	<b>-28,4</b>	<b>80 426</b>	<b>-19,9</b>	<b>2,3</b>
Deutschland	8 284	2,0	20 925	13,0	2,5	33 146	-25,8	75 814	-18,5	2,3
Ausland	395	-48,9	1 001	-12,4	2,5	1 811	-56,0	4 612	-37,4	2,5
darunter										
<b>Hotels (ohne Hotels garnis)</b>	<b>4 891</b>	<b>5,2</b>	<b>14 521</b>	<b>25,6</b>	<b>3,0</b>	<b>20 433</b>	<b>-23,5</b>	<b>51 703</b>	<b>-13,2</b>	<b>2,5</b>
Deutschland	4 752	8,4	14 204	27,1	3,0	19 755	-21,3	50 066	-11,9	2,5
Ausland	139	-47,5	317	-18,5	2,3	678	-57,3	1 637	-40,1	2,4
<b>Gasthöfe</b>	<b>2 708</b>	<b>7,3</b>	<b>5 050</b>	<b>1,7</b>	<b>1,9</b>	<b>9 877</b>	<b>-25,2</b>	<b>18 654</b>	<b>-22,9</b>	<b>1,9</b>
Deutschland	2 543	9,6	4 688	1,8	1,8	9 242	-23,9	17 203	-23,3	1,9
Ausland	165	-19,1	362	-	2,2	635	-40,7	1 451	-17,8	2,3
<b>Greiz</b>										
<b>Hotels, Gasthöfe, Pensionen</b>	<b>4 567</b>	<b>-11,4</b>	<b>10 895</b>	<b>10,2</b>	<b>2,4</b>	<b>20 094</b>	<b>-44,7</b>	<b>45 113</b>	<b>-35,7</b>	<b>2,2</b>
Deutschland	4 456	-10,9	10 668	12,2	2,4	19 511	-44,3	43 320	-34,9	2,2
Ausland	111	-27,0	227	-41,0	2,0	583	-56,0	1 793	-51,1	3,1
darunter										
<b>Hotels (ohne Hotels garnis)</b>	<b>3 269</b>	<b>-10,7</b>	<b>7 928</b>	<b>12,8</b>	<b>2,4</b>	<b>13 886</b>	<b>-47,4</b>	<b>30 282</b>	<b>-40,2</b>	<b>2,2</b>
Deutschland	3 202	-10,4	7 825	14,4	2,4	13 584	-47,0	29 686	-39,5	2,2
Ausland	67	-21,2	103	-45,2	1,5	302	-61,0	596	-62,7	2,0
<b>Gasthöfe</b>	<b>685</b>	<b>-6,4</b>	<b>1 668</b>	<b>9,6</b>	<b>2,4</b>	<b>3 184</b>	<b>-32,3</b>	<b>7 561</b>	<b>-24,3</b>	<b>2,4</b>
Deutschland	683	-6,4	1 664	11,7	2,4	3 146	-32,4	7 429	-23,2	2,4
Ausland	2	-	4	-87,5	2,0	38	-20,8	132	-58,8	3,5
<b>Altenburger Land</b>										
<b>Hotels, Gasthöfe, Pensionen</b>	<b>3 273</b>	<b>-8,8</b>	<b>6 689</b>	<b>-1,7</b>	<b>2,0</b>	<b>17 092</b>	<b>-30,2</b>	<b>34 468</b>	<b>-26,1</b>	<b>2,0</b>
Deutschland	3 091	-6,0	6 027	6,0	1,9	16 086	-29,2	31 586	-22,2	2,0
Ausland	182	-38,7	662	-40,7	3,6	1 006	-43,1	2 882	-52,3	2,9
darunter										
<b>Hotels (ohne Hotels garnis)</b>	<b>1 398</b>	<b>-28,7</b>	<b>2 902</b>	<b>-22,5</b>	<b>2,1</b>	<b>7 330</b>	<b>-45,3</b>	<b>15 237</b>	<b>-36,2</b>	<b>2,1</b>
Deutschland	1 310	-27,4	2 451	-23,2	1,9	6 882	-44,7	13 878	-35,6	2,0
Ausland	88	-43,6	451	-18,1	5,1	448	-53,5	1 359	-42,5	3,0
<b>Gasthöfe</b>	<b>468</b>	<b>7,8</b>	<b>918</b>	<b>22,2</b>	<b>2,0</b>	<b>2 326</b>	<b>-16,5</b>	<b>4 535</b>	<b>-11,8</b>	<b>1,9</b>
Deutschland	460	10,0	906	24,3	2,0	2 286	-15,2	4 472	-11,0	2,0
Ausland	8	-50,0	12	-45,5	1,5	40	-55,6	63	-46,2	1,6



**9. Ankünfte, Übernachtungen und Aufenthaltsdauer der Gäste in Beherbergungsstätten nach ausgewählten Gemeinden und dem ständigen Wohnsitz der Gäste (ohne Camping)**

Landkreis Gemeinde  Ständiger Wohnsitz der Gäste	August 2020					Januar bis August 2020				
	Ankünfte		Übernachtungen		durch- schnittliche Aufenthalts- dauer	Ankünfte		Übernachtungen		durch- schnittliche Aufenthalts- dauer
	insgesamt	Veränderung gegenüber dem Vorjahres- monat	insgesamt	Veränderung gegenüber dem Vorjahres- monat		insgesamt	Veränderung gegenüber dem Vorjahres- zeitraum	insgesamt	Veränderung gegenüber dem Vorjahres- zeitraum	
	Anzahl	%	Anzahl	%		Anzahl	%	Anzahl	%	
<b>Eichsfeld</b>										
<b>Heilbad Heiligenstadt, Stadt</b>	<b>2 926</b>	<b>-29,7</b>	<b>12 243</b>	<b>-12,7</b>	<b>4,2</b>	<b>17 432</b>	<b>-43,7</b>	<b>71 473</b>	<b>-34,6</b>	<b>4,1</b>
Deutschland	2 860	-28,3	12 078	-11,3	4,2	16 980	-43,2	70 290	-34,0	4,1
Ausland	66	-61,4	165	-60,2	2,5	452	-55,6	1 183	-56,9	2,6
<b>Küllstedt</b>	<b>48</b>	<b>14,3</b>	<b>81</b>	<b>-47,7</b>	<b>1,7</b>	<b>249</b>	<b>-29,3</b>	<b>560</b>	<b>-52,3</b>	<b>2,2</b>
Deutschland	45	32,4	68	36,0	1,5	216	-25,3	346	-34,5	1,6
Ausland	3	-62,5	13	-87,6	4,3	33	-47,6	214	-66,9	6,5
<b>Schimberg</b>	<b>173</b>	<b>-55,3</b>	<b>673</b>	<b>-44,6</b>	<b>3,9</b>	<b>848</b>	<b>-64,9</b>	<b>2 213</b>	<b>-61,8</b>	<b>2,6</b>
Deutschland	173	-54,1	673	-41,7	3,9	846	-64,7	2 211	-61,4	2,6
Ausland	-	x	-	x	-	2	-87,5	2	-97,0	1,0
<b>Leinefelde-Worbis, Stadt</b>	<b>1 132</b>	<b>-40,8</b>	<b>2 845</b>	<b>-32,7</b>	<b>2,5</b>	<b>6 467</b>	<b>-50,8</b>	<b>14 411</b>	<b>-49,7</b>	<b>2,2</b>
Deutschland	1 091	-40,5	2 766	-31,4	2,5	6 272	-50,9	13 985	-50,2	2,2
Ausland	41	-47,4	79	-60,1	1,9	195	-45,2	426	-30,3	2,2
<b>Dingelstädt, Stadt</b>	<b>208</b>	<b>10,6</b>	<b>257</b>	<b>-20,2</b>	<b>1,2</b>	<b>905</b>	<b>-44,0</b>	<b>1 431</b>	<b>-53,3</b>	<b>1,6</b>
Deutschland	208	10,6	257	-20,2	1,2	879	-44,0	1 178	-54,0	1,3
Ausland	-	-	-	-	-	26	-44,7	253	-49,6	9,7
<b>Nordhausen</b>										
<b>Nordhausen, Stadt</b>	<b>3 209</b>	<b>-26,6</b>	<b>6 889</b>	<b>-24,1</b>	<b>2,1</b>	<b>13 891</b>	<b>-47,6</b>	<b>28 692</b>	<b>-45,5</b>	<b>2,1</b>
Deutschland	3 064	-25,3	6 624	-23,2	2,2	13 379	-47,3	27 784	-45,2	2,1
Ausland	145	-46,3	265	-42,0	1,8	512	-55,0	908	-52,8	1,8
<b>Harztor</b>	<b>1 615</b>	<b>-31,2</b>	<b>5 147</b>	<b>-41,8</b>	<b>3,2</b>	<b>7 162</b>	<b>-48,8</b>	<b>21 294</b>	<b>-47,4</b>	<b>3,0</b>
Deutschland	1 615	-31,1	5 147	-41,8	3,2	7 157	-48,8	21 266	-47,4	3,0
Ausland	-	x	-	x	-	5	-37,5	28	75,0	5,6
<b>Bleicherode, Stadt</b>	<b>157</b>	<b>-75,4</b>	<b>349</b>	<b>-78,9</b>	<b>2,2</b>	<b>626</b>	<b>-79,4</b>	<b>1 429</b>	<b>-77,7</b>	<b>2,3</b>
Deutschland	157	-75,4	349	-78,9	2,2	626	-79,4	1 429	-77,7	2,3
Ausland	-	-	-	-	-	-	-	-	-	-
<b>Wartburgkreis</b>										
<b>Bad Salzungen, Stadt</b>	<b>2 336</b>	<b>-18,7</b>	<b>17 906</b>	<b>-14,7</b>	<b>7,7</b>	<b>11 753</b>	<b>-42,0</b>	<b>105 995</b>	<b>-29,9</b>	<b>9,0</b>
Deutschland	2 254	-17,7	17 761	-14,4	7,9	11 361	-41,3	105 267	-29,6	9,3
Ausland	82	-39,3	145	-36,1	1,8	392	-57,1	728	-55,3	1,9
<b>Dermbach</b>	<b>1 381</b>	<b>8,8</b>	<b>9 799</b>	<b>3,4</b>	<b>7,1</b>	<b>5 534</b>	<b>-22,7</b>	<b>49 434</b>	<b>-27,5</b>	<b>8,9</b>
Deutschland	1 361	8,7	9 741	3,1	7,2	5 475	-22,3	49 289	-27,3	9,0
Ausland	20	17,6	58	61,1	2,9	59	-50,0	145	-52,5	2,5
<b>Ruhla, Stadt</b>	<b>705</b>	<b>5,4</b>	<b>3 120</b>	<b>39,9</b>	<b>4,4</b>	<b>3 520</b>	<b>-30,2</b>	<b>13 303</b>	<b>-13,3</b>	<b>3,8</b>
Deutschland	699	6,4	3 104	48,4	4,4	3 499	-29,0	13 242	-8,9	3,8
Ausland	6	-50,0	16	-88,5	2,7	21	-81,7	61	-92,4	2,9
<b>Wutha-Farnroda</b>	<b>604</b>	<b>18,0</b>	<b>1 172</b>	<b>22,2</b>	<b>1,9</b>	<b>2 737</b>	<b>-16,7</b>	<b>5 665</b>	<b>-9,9</b>	<b>2,1</b>
Deutschland	499	17,7	990	21,9	2,0	2 415	-11,4	4 925	-6,7	2,0
Ausland	105	19,3	182	23,8	1,7	322	-42,6	740	-26,4	2,3
<b>Gerstungen</b>	<b>152</b>	<b>-45,5</b>	<b>319</b>	<b>-61,2</b>	<b>2,1</b>	<b>568</b>	<b>-58,8</b>	<b>1 710</b>	<b>-53,6</b>	<b>3,0</b>
Deutschland	150	-40,9	311	-46,5	2,1	543	-57,3	1 507	-50,3	2,8
Ausland	2	-92,0	8	-96,7	4,0	25	-76,4	203	-69,0	8,1

Noch: 9. Ankünfte, Übernachtungen und Aufenthaltsdauer der Gäste in Beherbergungsstätten  
nach ausgewählten Gemeinden und dem ständigen Wohnsitz der Gäste (ohne Camping)

Landkreis Gemeinde  Ständiger Wohnsitz der Gäste	August 2020					Januar bis August 2020				
	Ankünfte		Übernachtungen		durch- schnittliche Aufenthalts- dauer	Ankünfte		Übernachtungen		durch- schnittliche Aufenthalts- dauer
	insgesamt	Veränderung gegenüber dem Vorjahres- monat	insgesamt	Veränderung gegenüber dem Vorjahres- monat		insgesamt	Veränderung gegenüber dem Vorjahres- zeitraum	insgesamt	Veränderung gegenüber dem Vorjahres- zeitraum	
	Anzahl	%	Anzahl	%	Tage	Anzahl	%	Anzahl	%	Tage
Noch: Wartburgkreis										
<b>Hörselberg-Hainich</b>	<b>952</b>	<b>7,2</b>	<b>2 269</b>	<b>17,7</b>	<b>2,4</b>	<b>4 039</b>	<b>-33,0</b>	<b>8 465</b>	<b>-30,9</b>	<b>2,1</b>
Deutschland	925	10,5	2 190	22,9	2,4	3 910	-32,2	8 194	-28,7	2,1
Ausland	27	-47,1	79	-45,5	2,9	129	-50,6	271	-63,8	2,1
<b>Bad Liebenstein, Stadt</b>	<b>2 574</b>	<b>2,5</b>	<b>28 493</b>	<b>6,4</b>	<b>11,1</b>	<b>14 003</b>	<b>-27,6</b>	<b>191 274</b>	<b>-12,0</b>	<b>13,7</b>
Deutschland	2 466	4,3	28 050	7,5	11,4	13 615	-26,8	188 683	-11,8	13,9
Ausland	108	-26,0	443	-35,3	4,1	388	-47,8	2 591	-21,2	6,7
<b>Amt Creuzburg, Stadt</b>	.	.	.	.	.	.	.	.	.	.
Deutschland	.	.	.	.	.	.	.	.	.	.
Ausland	.	.	.	.	.	.	.	.	.	.
Unstrut-Hainich-Kreis										
<b>Bad Langensalza, Stadt</b>	<b>3 239</b>	<b>-22,1</b>	<b>14 545</b>	<b>-18,3</b>	<b>4,5</b>	<b>15 203</b>	<b>-46,4</b>	<b>79 935</b>	<b>-35,9</b>	<b>5,3</b>
Deutschland	3 185	-21,0	14 425	-17,4	4,5	14 881	-46,0	79 122	-35,4	5,3
Ausland	54	-57,1	120	-64,9	2,2	322	-58,7	813	-64,3	2,5
<b>Mühlhausen/Thüringen, Stadt</b>	<b>3 901</b>	<b>-24,8</b>	<b>7 478</b>	<b>-29,7</b>	<b>1,9</b>	<b>17 948</b>	<b>-45,1</b>	<b>35 228</b>	<b>-47,1</b>	<b>2,0</b>
Deutschland	3 765	-24,4	7 131	-30,1	1,9	17 287	-45,0	33 232	-47,8	1,9
Ausland	136	-34,0	347	-20,0	2,6	661	-48,1	1 996	-32,0	3,0
Kyffhäuserkreis										
<b>Bad Frankenhausen/Kyffh., Stadt</b>	<b>3 712</b>	<b>6,5</b>	<b>13 059</b>	<b>-22,5</b>	<b>3,5</b>	<b>16 586</b>	<b>-30,4</b>	<b>76 810</b>	<b>-36,2</b>	<b>4,6</b>
Deutschland	3 648	7,4	12 955	-22,3	3,6	16 268	-30,3	76 278	-36,1	4,7
Ausland	64	-29,7	104	-45,0	1,6	318	-36,7	532	-49,2	1,7
<b>Sondershausen, Stadt</b>	<b>2 893</b>	<b>-41,2</b>	<b>12 723</b>	<b>-24,9</b>	<b>4,4</b>	<b>10 229</b>	<b>-68,0</b>	<b>31 334</b>	<b>-65,6</b>	<b>3,1</b>
Deutschland	2 883	-41,3	12 685	-25,1	4,4	10 187	-68,0	31 247	-65,4	3,1
Ausland	10	-	38	192,3	3,8	42	-78,5	87	-88,6	2,1
<b>Kyffhäuserland</b>	<b>501</b>	<b>21,6</b>	<b>867</b>	<b>-23,6</b>	<b>1,7</b>	<b>1 566</b>	<b>-24,9</b>	<b>3 103</b>	<b>-41,9</b>	<b>2,0</b>
Deutschland	479	24,4	808	-24,1	1,7	1 465	-24,4	2 862	-39,2	2,0
Ausland	22	-18,5	59	-15,7	2,7	101	-31,3	241	-62,0	2,4
<b>Artern, Stadt</b>	<b>1 008</b>	<b>17,9</b>	<b>1 366</b>	<b>7,6</b>	<b>1,4</b>	<b>4 113</b>	<b>-15,2</b>	<b>6 018</b>	<b>-16,5</b>	<b>1,5</b>
Deutschland	974	17,9	1 324	7,0	1,4	3 925	-14,5	5 713	-16,2	1,5
Ausland	34	17,2	42	27,3	1,2	188	-27,7	305	-21,2	1,6
<b>Roßleben-Wiehe, Stadt</b>	.	.	.	.	.	.	.	.	.	.
Deutschland	.	.	.	.	.	.	.	.	.	.
Ausland	.	.	.	.	.	.	.	.	.	.
<b>An der Schmücke, Stadt</b>	.	.	.	.	.	.	.	.	.	.
Deutschland	.	.	.	.	.	.	.	.	.	.
Ausland	.	.	.	.	.	.	.	.	.	.
Schmalkalden-Meiningen										
<b>Breitungen/Werra</b>	.	.	.	.	.	.	.	.	.	.
Deutschland	.	.	.	.	.	.	.	.	.	.
Ausland	.	.	.	.	.	.	.	.	.	.
<b>Floh-Seligenthal</b>	<b>1 063</b>	<b>16,4</b>	<b>2 696</b>	<b>31,3</b>	<b>2,5</b>	<b>4 576</b>	<b>-18,2</b>	<b>10 511</b>	<b>-6,5</b>	<b>2,3</b>
Deutschland	1 047	17,4	2 617	34,7	2,5	4 474	-18,0	10 227	-5,8	2,3
Ausland	16	-23,8	79	-28,8	4,9	102	-28,7	284	-27,4	2,8
<b>Meiningen, Stadt</b>	<b>2 405</b>	<b>1,4</b>	<b>4 611</b>	<b>0,3</b>	<b>1,9</b>	<b>11 985</b>	<b>-36,3</b>	<b>22 728</b>	<b>-37,7</b>	<b>1,9</b>
Deutschland	2 239	1,3	4 280	11,3	1,9	11 233	-36,2	20 813	-33,2	1,9
Ausland	166	3,1	331	-56,0	2,0	752	-38,2	1 915	-63,8	2,5

Noch: 9. Ankünfte, Übernachtungen und Aufenthaltsdauer der Gäste in Beherbergungsstätten nach ausgewählten Gemeinden und dem ständigen Wohnsitz der Gäste (ohne Camping)

Landkreis Gemeinde  Ständiger Wohnsitz der Gäste	August 2020					Januar bis August 2020				
	Ankünfte		Übernachtungen		durch- schnittliche Aufenthalts- dauer	Ankünfte		Übernachtungen		durch- schnittliche Aufenthalts- dauer
	insgesamt	Veränderung gegenüber dem Vorjahres- monat	insgesamt	Veränderung gegenüber dem Vorjahres- monat		insgesamt	Veränderung gegenüber dem Vorjahres- zeitraum	insgesamt	Veränderung gegenüber dem Vorjahres- zeitraum	
	Anzahl	%	Anzahl	%		Tage	Anzahl	%	Anzahl	
Noch: Schmalkalden-Meiningen										
<b>Oberhof, Stadt</b>	<b>11 519</b>	<b>-5,5</b>	<b>37 744</b>	<b>5,0</b>	<b>3,3</b>	<b>57 907</b>	<b>-40,7</b>	<b>185 768</b>	<b>-33,5</b>	<b>3,2</b>
Deutschland	11 260	-1,3	36 861	10,8	3,3	56 046	-40,5	176 944	-34,0	3,2
Ausland	259	-66,3	883	-67,0	3,4	1 861	-46,5	8 824	-20,6	4,7
<b>Schmalkalden, Kurort, Stadt</b>	<b>2 363</b>	<b>8,5</b>	<b>5 586</b>	<b>19,2</b>	<b>2,4</b>	<b>10 539</b>	<b>-30,4</b>	<b>23 333</b>	<b>-28,1</b>	<b>2,2</b>
Deutschland	2 328	12,0	5 526	23,0	2,4	10 362	-28,9	23 014	-26,4	2,2
Ausland	35	-64,6	60	-69,4	1,7	177	-68,8	319	-73,7	1,8
<b>Steinbach-Hallenberg, Kurort, Stadt</b>	<b>944</b>	<b>28,6</b>	<b>2 189</b>	<b>6,6</b>	<b>2,3</b>	<b>4 326</b>	<b>-13,0</b>	<b>10 387</b>	<b>-19,2</b>	<b>2,4</b>
Deutschland	924	33,7	2 148	24,6	2,3	4 149	-11,9	9 758	-17,1	2,4
Ausland	20	-53,5	41	-87,5	2,1	177	-32,4	629	-41,7	3,6
<b>Brotterode-Trusetal, Stadt</b>	<b>1 023</b>	<b>2,0</b>	<b>3 369</b>	<b>9,1</b>	<b>3,3</b>	<b>5 370</b>	<b>-34,9</b>	<b>14 938</b>	<b>-30,1</b>	<b>2,8</b>
Deutschland	1 001	5,8	3 170	18,0	3,2	5 136	-35,4	14 100	-28,2	2,7
Ausland	22	-61,4	199	-50,4	9,0	234	-23,3	838	-51,6	3,6
<b>Wasungen, Stadt</b>	<b>500</b>	<b>56,3</b>	<b>1 094</b>	<b>6,1</b>	<b>2,2</b>	<b>1 776</b>	<b>-33,4</b>	<b>4 058</b>	<b>-33,8</b>	<b>2,3</b>
Deutschland	500	56,3	1 094	6,1	2,2	1 764	-33,0	4 034	-33,7	2,3
Ausland	-	-	-	-	-	12	-65,7	24	-48,9	2,0
<b>Zella-Mehlis, Stadt</b>	<b>1 270</b>	<b>-17,1</b>	<b>2 716</b>	<b>-9,4</b>	<b>2,1</b>	<b>7 413</b>	<b>-32,8</b>	<b>15 848</b>	<b>-31,5</b>	<b>2,1</b>
Deutschland	1 246	-16,3	2 649	-2,8	2,1	7 280	-32,6	15 228	-28,7	2,1
Ausland	24	-44,2	67	-75,5	2,8	133	-42,4	620	-65,3	4,7
<b>Kaltennordheim, Stadt</b>	<b>316</b>	<b>-26,9</b>	<b>1 002</b>	<b>-14,1</b>	<b>3,2</b>	<b>1 622</b>	<b>-48,2</b>	<b>4 136</b>	<b>-47,7</b>	<b>2,5</b>
Deutschland	316	-26,9	1 002	-14,1	3,2	1 610	-48,6	4 091	-48,2	2,5
Ausland	-	-	-	-	-	12	x	45	x	3,8
<b>Gotha</b>										
<b>Friedrichroda, Stadt</b>	<b>12 153</b>	<b>-1,6</b>	<b>46 008</b>	<b>10,3</b>	<b>3,8</b>	<b>56 152</b>	<b>-41,1</b>	<b>179 877</b>	<b>-35,0</b>	<b>3,2</b>
Deutschland	11 933	0,8	45 300	13,5	3,8	55 360	-40,5	177 647	-34,3	3,2
Ausland	220	-56,9	708	-60,5	3,2	792	-66,9	2 230	-66,2	2,8
<b>Gotha, Stadt</b>	<b>5 158</b>	<b>-29,2</b>	<b>10 792</b>	<b>-27,8</b>	<b>2,1</b>	<b>26 627</b>	<b>-45,6</b>	<b>51 769</b>	<b>-47,9</b>	<b>1,9</b>
Deutschland	4 847	-26,5	10 240	-22,9	2,1	24 734	-43,7	48 257	-46,4	2,0
Ausland	311	-54,9	552	-66,8	1,8	1 893	-62,3	3 512	-62,6	1,9
<b>Luisenthal</b>	.	.	.	.	.	.	.	.	.	.
Deutschland	.	.	.	.	.	.	.	.	.	.
Ausland	.	.	.	.	.	.	.	.	.	.
<b>Ohrdruf, Stadt</b>	<b>179</b>	<b>-20,4</b>	<b>402</b>	<b>-15,9</b>	<b>2,2</b>	<b>968</b>	<b>-32,8</b>	<b>2 108</b>	<b>-35,0</b>	<b>2,2</b>
Deutschland	177	-21,0	398	-16,4	2,2	960	-33,1	2 098	-35,0	2,2
Ausland	2	100,0	4	100,0	2,0	8	14,3	10	-23,1	1,3
<b>Bad Tabarz</b>	<b>2 824</b>	<b>-7,7</b>	<b>16 129</b>	<b>-6,4</b>	<b>5,7</b>	<b>14 855</b>	<b>-36,4</b>	<b>103 836</b>	<b>-19,8</b>	<b>7,0</b>
Deutschland	2 796	-6,0	16 033	-5,4	5,7	14 692	-35,7	102 220	-18,3	7,0
Ausland	28	-65,9	96	-65,3	3,4	163	-68,3	1 616	-63,1	9,9
<b>Tambach-Dietharz/Thür. Wald, Stadt</b>	<b>1 035</b>	<b>-20,4</b>	<b>3 351</b>	<b>-18,5</b>	<b>3,2</b>	<b>6 208</b>	<b>-42,2</b>	<b>17 020</b>	<b>-37,4</b>	<b>2,7</b>
Deutschland	1 010	-19,6	3 286	-18,0	3,3	6 063	-40,1	16 585	-36,0	2,7
Ausland	25	-41,9	65	-38,1	2,6	145	-76,9	435	-66,7	3,0
<b>Waltershausen, Stadt</b>	<b>801</b>	<b>13,1</b>	<b>1 721</b>	<b>-14,1</b>	<b>2,1</b>	<b>2 966</b>	<b>-28,6</b>	<b>6 556</b>	<b>-40,4</b>	<b>2,2</b>
Deutschland	795	15,9	1 701	-12,5	2,1	2 935	-27,1	6 440	-40,0	2,2
Ausland	6	-72,7	20	-65,5	3,3	31	-75,8	116	-55,6	3,7
<b>Nesse-Apfelstädt</b>	.	.	.	.	.	.	.	.	.	.
Deutschland	.	.	.	.	.	.	.	.	.	.
Ausland	.	.	.	.	.	.	.	.	.	.
<b>Hörsel</b>	<b>223</b>	<b>-31,2</b>	<b>1 136</b>	<b>22,8</b>	<b>5,1</b>	<b>1 035</b>	<b>-55,2</b>	<b>3 288</b>	<b>-46,2</b>	<b>3,2</b>
Deutschland	220	-31,7	1 104	19,6	5,0	1 018	-55,3	3 167	-47,4	3,1
Ausland	3	50,0	32	x	10,7	17	-45,2	121	33,0	7,1

Noch: 9. Ankünfte, Übernachtungen und Aufenthaltsdauer der Gäste in Beherbergungsstätten nach ausgewählten Gemeinden und dem ständigen Wohnsitz der Gäste (ohne Camping)

Landkreis Gemeinde  Ständiger Wohnsitz der Gäste	August 2020					Januar bis August 2020				
	Ankünfte		Übernachtungen		durch- schnittliche Aufenthalts- dauer	Ankünfte		Übernachtungen		durch- schnittliche Aufenthalts- dauer
	insgesamt	Veränderung gegenüber dem Vorjahres- monat	insgesamt	Veränderung gegenüber dem Vorjahres- monat		insgesamt	Veränderung gegenüber dem Vorjahres- zeitraum	insgesamt	Veränderung gegenüber dem Vorjahres- zeitraum	
	Anzahl	%	Anzahl	%		Anzahl	%	Anzahl	%	
					Tage					
Tage										
Noch: Gotha										
<b>Drei Gleichen</b>	<b>554</b>	<b>-0,5</b>	<b>1 147</b>	<b>-5,4</b>	<b>2,1</b>	<b>2 622</b>	<b>-29,5</b>	<b>6 033</b>	<b>-25,6</b>	<b>2,3</b>
Deutschland	515	-5,3	1 080	-8,6	2,1	2 460	-30,2	5 705	-23,9	2,3
Ausland	39	200,0	67	116,1	1,7	162	-16,1	328	-46,8	2,0
<b>Georgenthal</b>	<b>1 879</b>	<b>10,4</b>	<b>5 061</b>	<b>-16,4</b>	<b>2,7</b>	<b>6 756</b>	<b>-38,8</b>	<b>14 660</b>	<b>-41,1</b>	<b>2,2</b>
Deutschland	1 669	37,5	3 149	57,9	1,9	6 206	-34,8	11 524	-34,9	1,9
Ausland	210	-57,0	1 912	-52,9	9,1	550	-63,9	3 136	-56,4	5,7
<b>Sömmerda</b>										
<b>Kölleda, Stadt</b>	<b>552</b>	<b>28,4</b>	<b>1 205</b>	<b>48,8</b>	<b>2,2</b>	<b>2 294</b>	<b>-20,5</b>	<b>4 732</b>	<b>-8,5</b>	<b>2,1</b>
Deutschland	544	31,1	1 197	50,6	2,2	2 234	-18,8	4 639	-7,0	2,1
Ausland	8	-46,7	8	-46,7	1,0	60	-55,6	93	-50,0	1,6
<b>Sömmerda, Stadt</b>	<b>549</b>	<b>-10,3</b>	<b>874</b>	<b>-19,3</b>	<b>1,6</b>	<b>2 788</b>	<b>-37,0</b>	<b>5 414</b>	<b>-34,1</b>	<b>1,9</b>
Deutschland	533	-9,2	834	-20,4	1,6	2 697	-35,1	5 160	-31,7	1,9
Ausland	16	-36,0	40	14,3	2,5	91	-66,0	254	-61,7	2,8
<b>Weißensee, Stadt</b>	<b>689</b>	<b>-39,9</b>	<b>2 097</b>	<b>-26,1</b>	<b>3,0</b>	<b>3 555</b>	<b>-51,4</b>	<b>8 539</b>	<b>-48,6</b>	<b>2,4</b>
Deutschland	651	-37,1	2 021	-21,6	3,1	3 292	-50,2	7 856	-46,7	2,4
Ausland	38	-66,1	76	-70,4	2,0	263	-63,0	683	-63,8	2,6
<b>Hildburghausen</b>										
<b>Eisfeld, Stadt</b>	<b>1 020</b>	<b>-12,7</b>	<b>2 453</b>	<b>-13,1</b>	<b>2,4</b>	<b>5 070</b>	<b>-39,0</b>	<b>13 684</b>	<b>-29,0</b>	<b>2,7</b>
Deutschland	990	-11,5	2 419	-6,6	2,4	4 923	-38,0	12 723	-28,7	2,6
Ausland	30	-38,8	34	-85,3	1,1	147	-60,6	961	-33,3	6,5
<b>Hildburghausen, Stadt</b>	<b>456</b>	<b>-8,8</b>	<b>913</b>	<b>1,7</b>	<b>2,0</b>	<b>1 753</b>	<b>-29,4</b>	<b>3 553</b>	<b>-27,4</b>	<b>2,0</b>
Deutschland	456	-8,8	913	1,7	2,0	1 753	-29,4	3 553	-27,4	2,0
Ausland	-	-	-	-	-	-	-	-	-	-
<b>Schleusingen, Stadt</b>	<b>1 561</b>	<b>-11,7</b>	<b>3 817</b>	<b>-21,3</b>	<b>2,4</b>	<b>8 679</b>	<b>-28,4</b>	<b>22 616</b>	<b>-22,6</b>	<b>2,6</b>
Deutschland	1 533	-8,6	3 730	-20,4	2,4	8 343	-28,2	21 171	-24,9	2,5
Ausland	28	-68,9	87	-48,8	3,1	336	-32,0	1 445	44,9	4,3
<b>Masserberg</b>	<b>5 283</b>	<b>10,4</b>	<b>25 008</b>	<b>19,9</b>	<b>4,7</b>	<b>25 116</b>	<b>-31,2</b>	<b>120 831</b>	<b>-21,3</b>	<b>4,8</b>
Deutschland	5 199	11,0	24 618	20,9	4,7	24 798	-31,0	118 984	-21,4	4,8
Ausland	84	-20,0	390	-23,1	4,6	318	-45,3	1 847	-16,1	5,8
<b>Römhild, Stadt</b>	<b>226</b>	<b>-32,3</b>	<b>718</b>	<b>12,5</b>	<b>3,2</b>	<b>1 232</b>	<b>-41,8</b>	<b>4 585</b>	<b>15,8</b>	<b>3,7</b>
Deutschland	218	-31,7	585	-4,1	2,7	1 182	-41,7	4 034	8,5	3,4
Ausland	8	-46,7	133	x	16,6	50	-43,8	551	126,7	11,0
<b>Heldburg, Stadt</b>	.	.	.	.	.	.	.	.	.	.
Deutschland	.	.	.	.	.	.	.	.	.	.
Ausland	.	.	.	.	.	.	.	.	.	.
<b>Ilm-Kreis</b>										
<b>Arnstadt, Stadt</b>	<b>1 730</b>	<b>-30,9</b>	<b>3 692</b>	<b>-25,9</b>	<b>2,1</b>	<b>9 090</b>	<b>-48,9</b>	<b>19 823</b>	<b>-45,7</b>	<b>2,2</b>
Deutschland	1 606	-28,2	3 271	-22,6	2,0	8 465	-48,4	17 802	-45,3	2,1
Ausland	124	-53,2	421	-44,4	3,4	625	-54,6	2 021	-49,0	3,2
<b>Elgersburg</b>	<b>437</b>	<b>-37,7</b>	<b>1 022</b>	<b>-17,5</b>	<b>2,3</b>	<b>1 674</b>	<b>-68,3</b>	<b>3 741</b>	<b>-64,5</b>	<b>2,2</b>
Deutschland	423	-31,2	1 000	-7,1	2,4	1 616	-67,3	3 622	-63,0	2,2
Ausland	14	-83,9	22	-86,5	1,6	58	-82,9	119	-84,0	2,1
<b>Amt Wachsenburg</b>	<b>318</b>	<b>-26,0</b>	<b>611</b>	<b>-30,0</b>	<b>1,9</b>	<b>1 389</b>	<b>-43,5</b>	<b>3 251</b>	<b>-34,3</b>	<b>2,3</b>
Deutschland	314	-24,7	598	-18,1	1,9	1 342	-39,5	2 706	-30,4	2,0
Ausland	4	-69,2	13	-90,9	3,3	47	-80,2	545	-48,7	11,6

Noch: 9. Ankünfte, Übernachtungen und Aufenthaltsdauer der Gäste in Beherbergungsstätten  
nach ausgewählten Gemeinden und dem ständigen Wohnsitz der Gäste (ohne Camping)

Landkreis Gemeinde  Ständiger Wohnsitz der Gäste	August 2020					Januar bis August 2020				
	Ankünfte		Übernachtungen		durch- schnittliche Aufenthalts- dauer	Ankünfte		Übernachtungen		durch- schnittliche Aufenthalts- dauer
	insgesamt	Veränderung gegenüber dem Vorjahres- monat	insgesamt	Veränderung gegenüber dem Vorjahres- monat		insgesamt	Veränderung gegenüber dem Vorjahres- zeitraum	insgesamt	Veränderung gegenüber dem Vorjahres- zeitraum	
	Anzahl	%	Anzahl	%		Anzahl	%	Anzahl	%	
Noch: Ilm-Kreis										
<b>Ilmenau, Stadt</b>	<b>6 820</b>	<b>7,0</b>	<b>17 995</b>	<b>19,1</b>	<b>2,6</b>	<b>31 072</b>	<b>-33,1</b>	<b>77 635</b>	<b>-27,0</b>	<b>2,5</b>
Deutschland	6 643	11,1	17 468	27,7	2,6	30 251	-31,7	74 051	-25,5	2,4
Ausland	177	-55,4	527	-63,2	3,0	821	-61,6	3 584	-47,9	4,4
<b>Plaue, Stadt</b>	.	.	.	.	.	.	.	.	.	.
Deutschland	.	.	.	.	.	.	.	.	.	.
Ausland	.	.	.	.	.	.	.	.	.	.
<b>Stadtilm, Stadt</b>	<b>439</b>	<b>-55,0</b>	<b>1 125</b>	<b>-50,8</b>	<b>2,6</b>	<b>1 469</b>	<b>-68,8</b>	<b>3 195</b>	<b>-68,1</b>	<b>2,2</b>
Deutschland	435	-54,8	1 115	-50,8	2,6	1 440	-68,4	3 108	-68,1	2,2
Ausland	4	-71,4	10	-52,4	2,5	29	-80,1	87	-69,0	3,0
<b>Geratal</b>	<b>789</b>	<b>-7,4</b>	<b>3 229</b>	<b>-9,7</b>	<b>4,1</b>	<b>3 687</b>	<b>-42,5</b>	<b>11 061</b>	<b>-40,5</b>	<b>3,0</b>
Deutschland	763	-7,6	3 129	-6,0	4,1	3 635	-42,3	10 828	-39,1	3,0
Ausland	26	-	100	-59,2	3,8	52	-54,0	233	-71,7	4,5
<b>Großbreitenbach, Stadt</b>	<b>1 307</b>	<b>-23,1</b>	<b>4 430</b>	<b>-25,3</b>	<b>3,4</b>	<b>5 092</b>	<b>-55,5</b>	<b>17 708</b>	<b>-52,6</b>	<b>3,5</b>
Deutschland	1 296	-22,8	4 404	-23,9	3,4	5 040	-55,2	17 580	-52,3	3,5
Ausland	11	-47,6	26	-81,8	2,4	52	-72,0	128	-75,6	2,5
Weimarer Land										
<b>Apolda, Stadt</b>	<b>1 548</b>	<b>-45,3</b>	<b>3 130</b>	<b>-34,1</b>	<b>2,0</b>	<b>8 699</b>	<b>-46,9</b>	<b>19 412</b>	<b>-35,4</b>	<b>2,2</b>
Deutschland	1 447	-45,5	2 921	-35,0	2,0	8 246	-46,6	18 497	-34,9	2,2
Ausland	101	-42,3	209	-19,9	2,1	453	-52,2	915	-43,9	2,0
<b>Bad Berka, Stadt</b>	<b>972</b>	<b>-4,9</b>	<b>11 035</b>	<b>-2,9</b>	<b>11,4</b>	<b>5 680</b>	<b>-28,0</b>	<b>70 354</b>	<b>-17,2</b>	<b>12,4</b>
Deutschland	965	-3,3	11 021	-2,7	11,4	5 649	-27,2	70 299	-17,0	12,4
Ausland	7	-70,8	14	-68,9	2,0	31	-76,0	55	-81,5	1,8
<b>Bad Sulza, Stadt</b>	<b>2 921</b>	<b>-26,3</b>	<b>13 960</b>	<b>-24,8</b>	<b>4,8</b>	<b>16 654</b>	<b>-49,4</b>	<b>81 901</b>	<b>-43,4</b>	<b>4,9</b>
Deutschland	2 909	-25,5	13 918	-24,6	4,8	16 580	-49,0	81 578	-43,0	4,9
Ausland	12	-80,3	42	-61,5	3,5	74	-82,3	323	-80,9	4,4
<b>Ilmtal-Weinstraße</b>	.	.	.	.	.	.	.	.	.	.
Deutschland	.	.	.	.	.	.	.	.	.	.
Ausland	.	.	.	.	.	.	.	.	.	.
<b>Grammetal</b>	<b>911</b>	<b>-37,0</b>	<b>2 489</b>	<b>-24,9</b>	<b>2,7</b>	<b>5 893</b>	<b>-46,8</b>	<b>14 679</b>	<b>-39,8</b>	<b>2,5</b>
Deutschland	850	-32,8	2 413	-19,8	2,8	5 695	-44,1	14 448	-37,6	2,5
Ausland	61	-66,5	76	-75,2	1,2	198	-77,7	231	-81,0	1,2
Sonneberg										
<b>Lauscha, Stadt</b>	<b>311</b>	<b>-12,6</b>	<b>888</b>	<b>2,8</b>	<b>2,9</b>	<b>1 504</b>	<b>-46,2</b>	<b>4 193</b>	<b>-44,8</b>	<b>2,8</b>
Deutschland	307	-6,1	882	10,9	2,9	1 447	-45,2	3 962	-42,8	2,7
Ausland	4	-86,2	6	-91,3	1,5	57	-63,5	231	-65,6	4,1
<b>Neuhaus am Rennweg, Stadt</b>	<b>1 989</b>	<b>1,1</b>	<b>6 311</b>	<b>0,6</b>	<b>3,2</b>	<b>8 884</b>	<b>-39,4</b>	<b>30 691</b>	<b>-35,6</b>	<b>3,5</b>
Deutschland	1 978	3,0	6 294	1,8	3,2	8 730	-38,6	30 246	-34,0	3,5
Ausland	11	-76,6	17	-82,1	1,5	154	-65,0	445	-75,5	2,9
<b>Schalkau, Stadt</b>	.	.	.	.	.	.	.	.	.	.
Deutschland	.	.	.	.	.	.	.	.	.	.
Ausland	.	.	.	.	.	.	.	.	.	.
<b>Sonneberg, Stadt</b>	<b>1 677</b>	<b>-5,5</b>	<b>3 565</b>	<b>2,5</b>	<b>2,1</b>	<b>8 332</b>	<b>-36,4</b>	<b>16 491</b>	<b>-37,0</b>	<b>2,0</b>
Deutschland	1 647	-5,8	3 507	2,0	2,1	8 192	-36,2	16 220	-36,9	2,0
Ausland	30	15,4	58	52,6	1,9	140	-48,5	271	-42,9	1,9

Noch: 9. Ankünfte, Übernachtungen und Aufenthaltsdauer der Gäste in Beherbergungsstätten nach ausgewählten Gemeinden und dem ständigen Wohnsitz der Gäste (ohne Camping)

Landkreis Gemeinde  Ständiger Wohnsitz der Gäste	August 2020					Januar bis August 2020				
	Ankünfte		Übernachtungen		durch- schnittliche Aufenthalts- dauer	Ankünfte		Übernachtungen		durch- schnittliche Aufenthalts- dauer
	insgesamt	Veränderung gegenüber dem Vorjahres- monat	insgesamt	Veränderung gegenüber dem Vorjahres- monat		insgesamt	Veränderung gegenüber dem Vorjahres- zeitraum	insgesamt	Veränderung gegenüber dem Vorjahres- zeitraum	
	Anzahl	%	Anzahl	%	Tage	Anzahl	%	Anzahl	%	Tage
Noch: Sonneberg										
<b>Steinach, Stadt</b>	<b>408</b>	<b>-16,0</b>	<b>874</b>	<b>-26,3</b>	<b>2,1</b>	<b>1 952</b>	<b>-51,7</b>	<b>4 476</b>	<b>-50,8</b>	<b>2,3</b>
Deutschland	403	-16,4	863	-27,0	2,1	1 913	-50,9	4 404	-50,1	2,3
Ausland	5	25,0	11	175,0	2,2	39	-73,6	72	-73,5	1,8
<b>Frankenblick</b>	<b>182</b>	<b>-64,2</b>	<b>501</b>	<b>-83,4</b>	<b>2,8</b>	<b>889</b>	<b>-69,2</b>	<b>2 724</b>	<b>-78,0</b>	<b>3,1</b>
Deutschland	171	-66,1	442	-85,3	2,6	819	-70,9	2 243	-81,3	2,7
Ausland	11	120,0	59	x	5,4	70	-1,4	481	17,3	6,9
<b>Föritztal</b>	.	.	.	.	.	.	.	.	.	.
Deutschland	.	.	.	.	.	.	.	.	.	.
Ausland	.	.	.	.	.	.	.	.	.	.
<b>Saalfeld-Rudolstadt</b>										
<b>Bad Blankenburg, Stadt</b>	<b>2 106</b>	<b>-20,3</b>	<b>6 534</b>	<b>-8,8</b>	<b>3,1</b>	<b>9 728</b>	<b>-51,6</b>	<b>24 116</b>	<b>-47,2</b>	<b>2,5</b>
Deutschland	2 080	-20,2	6 447	-8,4	3,1	9 647	-50,8	23 937	-45,6	2,5
Ausland	26	-27,8	87	-28,7	3,3	81	-83,2	179	-89,1	2,2
<b>Cursdorf</b>	.	.	.	.	.	.	.	.	.	.
Deutschland	.	.	.	.	.	.	.	.	.	.
Ausland	.	.	.	.	.	.	.	.	.	.
<b>Lehesten, Stadt</b>	<b>207</b>	<b>-60,8</b>	<b>522</b>	<b>-52,8</b>	<b>2,5</b>	<b>1 000</b>	<b>-52,7</b>	<b>2 379</b>	<b>-49,9</b>	<b>2,4</b>
Deutschland	207	-60,6	522	-52,5	2,5	992	-52,5	2 364	-48,5	2,4
Ausland	-	x	-	x	-	8	-66,7	15	-91,0	1,9
<b>Meura</b>	<b>113</b>	<b>-38,9</b>	<b>358</b>	<b>-47,4</b>	<b>3,2</b>	<b>449</b>	<b>-50,4</b>	<b>1 385</b>	<b>-55,9</b>	<b>3,1</b>
Deutschland	113	-36,9	358	-46,9	3,2	449	-50,1	1 385	-55,8	3,1
Ausland	-	x	-	x	-	-	x	-	x	-
<b>Rudolstadt, Stadt</b>	<b>1 885</b>	<b>-14,3</b>	<b>4 321</b>	<b>-15,7</b>	<b>2,3</b>	<b>8 745</b>	<b>-40,8</b>	<b>19 795</b>	<b>-42,0</b>	<b>2,3</b>
Deutschland	1 856	-14,0	4 247	-15,7	2,3	8 571	-40,7	19 379	-42,0	2,3
Ausland	29	-31,0	74	-14,9	2,6	174	-46,1	416	-38,6	2,4
<b>Saalfeld/Saale, Stadt</b>	<b>3 699</b>	<b>-19,6</b>	<b>12 087</b>	<b>-24,1</b>	<b>3,3</b>	<b>17 355</b>	<b>-35,1</b>	<b>64 900</b>	<b>-30,1</b>	<b>3,7</b>
Deutschland	3 605	-18,7	11 938	-22,7	3,3	16 960	-34,2	64 184	-29,1	3,8
Ausland	94	-44,0	149	-69,4	1,6	395	-59,0	716	-68,6	1,8
<b>Schwarzburg</b>	<b>591</b>	<b>-15,6</b>	<b>1 724</b>	<b>-16,8</b>	<b>2,9</b>	<b>1 806</b>	<b>-56,9</b>	<b>5 028</b>	<b>-52,5</b>	<b>2,8</b>
Deutschland	571	-16,4	1 626	-17,8	2,8	1 745	-57,1	4 737	-53,4	2,7
Ausland	20	17,6	98	4,3	4,9	61	-50,8	291	-29,5	4,8
<b>Leutenberg, Stadt</b>	<b>722</b>	<b>-0,4</b>	<b>1 964</b>	<b>11,5</b>	<b>2,7</b>	<b>2 127</b>	<b>-43,7</b>	<b>5 717</b>	<b>-37,6</b>	<b>2,7</b>
Deutschland	722	-0,4	1 964	11,5	2,7	2 127	-43,5	5 717	-37,3	2,7
Ausland	-	-	-	-	-	-	x	-	x	-
<b>Uhlstädt-Kirchhasel</b>	<b>1 261</b>	<b>13,4</b>	<b>3 743</b>	<b>-3,7</b>	<b>3,0</b>	<b>6 123</b>	<b>-12,9</b>	<b>20 598</b>	<b>-19,0</b>	<b>3,4</b>
Deutschland	1 254	13,2	3 717	-4,0	3,0	6 091	-12,0	20 375	-18,8	3,3
Ausland	7	75,0	26	52,9	3,7	32	-70,6	223	-35,7	7,0
<b>Unterwellenborn</b>	<b>587</b>	<b>-17,1</b>	<b>1 792</b>	<b>-0,4</b>	<b>3,1</b>	<b>2 155</b>	<b>-39,0</b>	<b>5 381</b>	<b>-34,3</b>	<b>2,5</b>
Deutschland	584	-16,0	1 786	0,9	3,1	2 130	-38,5	5 301	-34,1	2,5
Ausland	3	-76,9	6	-79,3	2,0	25	-63,2	80	-42,9	3,2
<b>Königsee, Stadt</b>	<b>398</b>	<b>-11,2</b>	<b>1 087</b>	<b>2,7</b>	<b>2,7</b>	<b>2 050</b>	<b>-35,6</b>	<b>4 955</b>	<b>-36,7</b>	<b>2,4</b>
Deutschland	392	-10,1	1 069	8,7	2,7	2 024	-32,2	4 885	-28,6	2,4
Ausland	6	-50,0	18	-76,0	3,0	26	-86,8	70	-92,8	2,7
<b>Schwarzatal, Stadt</b>	<b>323</b>	<b>-15,4</b>	<b>1 058</b>	<b>-8,2</b>	<b>3,3</b>	<b>1 344</b>	<b>-52,6</b>	<b>3 989</b>	<b>-49,3</b>	<b>3,0</b>
Deutschland	315	-14,6	1 034	-7,9	3,3	1 329	-52,4	3 950	-49,0	3,0
Ausland	8	-38,5	24	-17,2	3,0	15	-65,1	39	-67,2	2,6

Noch: 9. Ankünfte, Übernachtungen und Aufenthaltsdauer der Gäste in Beherbergungsstätten nach ausgewählten Gemeinden und dem ständigen Wohnsitz der Gäste (ohne Camping)

Landkreis Gemeinde  Ständiger Wohnsitz der Gäste	August 2020					Januar bis August 2020				
	Ankünfte		Übernachtungen		durch- schnittliche Aufenthalts- dauer	Ankünfte		Übernachtungen		durch- schnittliche Aufenthalts- dauer
	insgesamt	Veränderung gegenüber dem Vorjahres- monat	insgesamt	Veränderung gegenüber dem Vorjahres- monat		insgesamt	Veränderung gegenüber dem Vorjahres- zeitraum	insgesamt	Veränderung gegenüber dem Vorjahres- zeitraum	
	Anzahl	%	Anzahl	%	Tage	Anzahl	%	Anzahl	%	Tage
<b>Saale-Holzland-Kreis</b>										
<b>Bad Klosterlausnitz</b>	<b>1 777</b>	<b>-19,8</b>	<b>14 745</b>	<b>-16,8</b>	<b>8,3</b>	<b>10 073</b>	<b>-35,3</b>	<b>109 591</b>	<b>-20,2</b>	<b>10,9</b>
Deutschland	1 641	-13,9	14 378	-15,7	8,8	9 174	-34,0	106 849	-20,0	11,6
Ausland	136	-56,0	367	-43,7	2,7	899	-46,1	2 742	-28,0	3,1
<b>Eisenberg, Stadt</b>	<b>1 047</b>	<b>-27,3</b>	<b>2 199</b>	<b>-24,5</b>	<b>2,1</b>	<b>3 470</b>	<b>-59,8</b>	<b>6 656</b>	<b>-61,0</b>	<b>1,9</b>
Deutschland	1 027	-22,7	2 177	-22,1	2,1	3 300	-58,3	6 438	-60,0	2,0
Ausland	20	-82,1	22	-81,2	1,1	170	-76,2	218	-76,7	1,3
<b>Stadtroda, Stadt</b>	.	.	.	.	.	.	.	.	.	.
Deutschland	.	.	.	.	.	.	.	.	.	.
Ausland	.	.	.	.	.	.	.	.	.	.
<b>Saale-Orla-Kreis</b>										
<b>Bad Lobenstein, Stadt</b>	.	.	.	.	.	.	.	.	.	.
Deutschland	.	.	.	.	.	.	.	.	.	.
Ausland	.	.	.	.	.	.	.	.	.	.
<b>Neustadt an der Orla, Stadt</b>	<b>615</b>	<b>-22,3</b>	<b>1 444</b>	<b>-23,4</b>	<b>2,3</b>	<b>3 486</b>	<b>-30,5</b>	<b>8 155</b>	<b>-21,3</b>	<b>2,3</b>
Deutschland	571	-19,5	1 325	-21,1	2,3	3 240	-28,7	7 400	-20,9	2,3
Ausland	44	-46,3	119	-42,2	2,7	246	-48,1	755	-25,2	3,1
<b>Schleiz, Stadt</b>	<b>665</b>	<b>-30,2</b>	<b>1 369</b>	<b>-8,3</b>	<b>2,1</b>	<b>2 782</b>	<b>-40,6</b>	<b>4 971</b>	<b>-31,4</b>	<b>1,8</b>
Deutschland	639	-24,2	1 209	-0,2	1,9	2 604	-40,1	4 209	-34,8	1,6
Ausland	26	-76,4	160	-43,3	6,2	178	-46,5	762	-4,0	4,3
<b>Triptis, Stadt</b>	<b>798</b>	<b>12,4</b>	<b>2 976</b>	<b>29,6</b>	<b>3,7</b>	<b>3 017</b>	<b>-31,3</b>	<b>10 174</b>	<b>-11,5</b>	<b>3,4</b>
Deutschland	722	9,9	2 839	27,0	3,9	2 803	-31,0	9 842	-11,6	3,5
Ausland	76	43,4	137	124,6	1,8	214	-34,6	332	-7,3	1,6
<b>Ziegenrück, Stadt</b>	<b>1 286</b>	<b>7,9</b>	<b>3 681</b>	<b>11,1</b>	<b>2,9</b>	<b>5 048</b>	<b>-21,0</b>	<b>12 925</b>	<b>-15,6</b>	<b>2,6</b>
Deutschland	1 275	8,8	3 641	11,5	2,9	4 957	-20,0	12 791	-14,9	2,6
Ausland	11	-45,0	40	-16,7	3,6	91	-53,1	134	-54,7	1,5
<b>Krölpä</b>	<b>246</b>	<b>-35,4</b>	<b>1 459</b>	<b>18,5</b>	<b>5,9</b>	<b>1 663</b>	<b>-19,5</b>	<b>5 259</b>	<b>-19,0</b>	<b>3,2</b>
Deutschland	245	-30,0	1 457	53,0	5,9	1 662	-18,4	5 257	-15,4	3,2
Ausland	1	-96,8	2	-99,3	2,0	1	-96,8	2	-99,3	2,0
<b>Wurzbach, Stadt</b>	.	.	.	.	.	.	.	.	.	.
Deutschland	.	.	.	.	.	.	.	.	.	.
Ausland	.	.	.	.	.	.	.	.	.	.
<b>Saalburg-Ebersdorf, Stadt</b>	<b>2 310</b>	<b>15,7</b>	<b>7 241</b>	<b>14,3</b>	<b>3,1</b>	<b>6 336</b>	<b>-38,3</b>	<b>17 443</b>	<b>-41,7</b>	<b>2,8</b>
Deutschland	2 300	18,5	7 213	15,4	3,1	6 233	-37,5	17 234	-41,6	2,8
Ausland	10	-82,1	28	-67,4	2,8	103	-66,9	209	-49,9	2,0
<b>Rosenthal am Rennsteig</b>	<b>773</b>	<b>32,4</b>	<b>958</b>	<b>34,6</b>	<b>1,2</b>	<b>2 358</b>	<b>-14,5</b>	<b>2 951</b>	<b>-16,9</b>	<b>1,3</b>
Deutschland	746	40,8	931	44,6	1,2	2 281	-9,8	2 868	-10,2	1,3
Ausland	27	-50,0	27	-60,3	1,0	77	-66,4	83	-76,7	1,1
<b>Greiz</b>										
<b>Berga/Elster, Stadt</b>	.	.	.	.	.	.	.	.	.	.
Deutschland	.	.	.	.	.	.	.	.	.	.
Ausland	.	.	.	.	.	.	.	.	.	.
<b>Greiz, Stadt</b>	<b>680</b>	<b>-11,2</b>	<b>1 402</b>	<b>7,0</b>	<b>2,1</b>	<b>3 231</b>	<b>-33,7</b>	<b>6 556</b>	<b>-20,3</b>	<b>2,0</b>
Deutschland	641	-8,9	1 319	11,7	2,1	3 007	-32,5	5 901	-19,2	2,0
Ausland	39	-37,1	83	-35,7	2,1	224	-46,4	655	-28,7	2,9
<b>Weida, Stadt</b>	<b>208</b>	<b>-14,4</b>	<b>420</b>	<b>-13,4</b>	<b>2,0</b>	<b>969</b>	<b>-41,5</b>	<b>1 895</b>	<b>-37,1</b>	<b>2,0</b>
Deutschland	208	-14,4	420	-13,4	2,0	953	-42,4	1 671	-44,6	1,8
Ausland	-	-	-	-	-	16	x	224	x	14,0

Noch: 9. Ankünfte, Übernachtungen und Aufenthaltsdauer der Gäste in Beherbergungsstätten  
nach ausgewählten Gemeinden und dem ständigen Wohnsitz der Gäste (ohne Camping)

Landkreis Gemeinde  Ständiger Wohnsitz der Gäste	August 2020					Januar bis August 2020				
	Ankünfte		Übernachtungen		durch- schnittliche Aufenthalts- dauer	Ankünfte		Übernachtungen		durch- schnittliche Aufenthalts- dauer
	insgesamt	Veränderung gegenüber dem Vorjahres- monat	insgesamt	Veränderung gegenüber dem Vorjahres- monat		insgesamt	Veränderung gegenüber dem Vorjahres- zeitraum	insgesamt	Veränderung gegenüber dem Vorjahres- zeitraum	
	Anzahl	%	Anzahl	%	Tage	Anzahl	%	Anzahl	%	Tage
Noch: Greiz										
<b>Zeulenroda-Triebes, Stadt</b>	<b>3 041</b>	<b>-8,8</b>	<b>8 653</b>	<b>21,8</b>	<b>2,8</b>	<b>12 275</b>	<b>-45,3</b>	<b>29 134</b>	<b>-35,7</b>	<b>2,4</b>
Deutschland	2 996	-8,1	8 573	23,5	2,9	12 032	-44,8	28 625	-34,7	2,4
Ausland	45	-39,2	80	-50,3	1,8	243	-63,7	509	-64,5	2,1
<b>Mohlsdorf-Teichwolframsdorf</b>	<b>274</b>	<b>-39,8</b>	<b>1 017</b>	<b>-25,2</b>	<b>3,7</b>	<b>1 852</b>	<b>-45,2</b>	<b>5 490</b>	<b>-43,5</b>	<b>3,0</b>
Deutschland	274	-39,8	1 017	-25,2	3,7	1 852	-45,1	5 490	-43,5	3,0
Ausland	-	-	-	-	-	-	x	-	x	-
<b>Altenburger Land</b>										
<b>Altenburg, Stadt</b>	<b>2 171</b>	<b>-9,9</b>	<b>4 279</b>	<b>-2,6</b>	<b>2,0</b>	<b>11 429</b>	<b>-30,0</b>	<b>21 537</b>	<b>-26,9</b>	<b>1,9</b>
Deutschland	2 061	-5,2	4 089	8,4	2,0	10 693	-28,7	20 179	-24,3	1,9
Ausland	110	-53,4	190	-69,6	1,7	736	-44,4	1 358	-51,7	1,8
<b>Meuselwitz, Stadt</b>	<b>89</b>	<b>-16,8</b>	<b>222</b>	<b>-57,9</b>	<b>2,5</b>	<b>716</b>	<b>-12,4</b>	<b>1 823</b>	<b>-49,1</b>	<b>2,5</b>
Deutschland	86	-9,5	219	-	2,5	710	-6,2	1 817	-2,3	2,6
Ausland	3	-75,0	3	-99,0	1,0	6	-90,0	6	-99,7	1,0
<b>Schmölln, Stadt</b>	<b>471</b>	<b>-21,9</b>	<b>1 170</b>	<b>-0,6</b>	<b>2,5</b>	<b>2 818</b>	<b>-27,7</b>	<b>7 143</b>	<b>-2,0</b>	<b>2,5</b>
Deutschland	419	-27,8	744	-28,7	1,8	2 603	-29,4	5 724	-14,4	2,2
Ausland	52	126,1	426	217,9	8,2	215	3,9	1 419	134,2	6,6



**10. Ankünfte, Übernachtungen und Aufenthaltsdauer der Gäste in Beherbergungsstätten  
in Städten des Vereins Städtetourismus in Thüringen e.V. (ohne Camping)**

Stadt  Ständiger Wohnsitz der Gäste	August 2020					Januar bis August 2020				
	Ankünfte		Übernachtungen		durch- schnittliche Aufenthalts- dauer	Ankünfte		Übernachtungen		durch- schnittliche Aufenthalts- dauer
	insgesamt	Veränderung gegenüber dem Vorjahres- monat	insgesamt	Veränderung gegenüber dem Vorjahres- monat		insgesamt	Veränderung gegenüber dem Vorjahres- zeitraum	insgesamt	Veränderung gegenüber dem Vorjahres- zeitraum	
	Anzahl	%	Anzahl	%		Tage	Anzahl	%	Anzahl	
<b>Altenburg, Stadt</b>	<b>2 171</b>	<b>-9,9</b>	<b>4 279</b>	<b>-2,6</b>	<b>2,0</b>	<b>11 429</b>	<b>-30,0</b>	<b>21 537</b>	<b>-26,9</b>	<b>1,9</b>
Deutschland	2 061	-5,2	4 089	8,4	2,0	10 693	-28,7	20 179	-24,3	1,9
Ausland	110	-53,4	190	-69,6	1,7	736	-44,4	1 358	-51,7	1,8
<b>Apolda, Stadt</b>	<b>1 548</b>	<b>-45,3</b>	<b>3 130</b>	<b>-34,1</b>	<b>2,0</b>	<b>8 699</b>	<b>-46,9</b>	<b>19 412</b>	<b>-35,4</b>	<b>2,2</b>
Deutschland	1 447	-45,5	2 921	-35,0	2,0	8 246	-46,6	18 497	-34,9	2,2
Ausland	101	-42,3	209	-19,9	2,1	453	-52,2	915	-43,9	2,0
<b>Arnstadt, Stadt</b>	<b>1 730</b>	<b>-30,9</b>	<b>3 692</b>	<b>-25,9</b>	<b>2,1</b>	<b>9 090</b>	<b>-48,9</b>	<b>19 823</b>	<b>-45,7</b>	<b>2,2</b>
Deutschland	1 606	-28,2	3 271	-22,6	2,0	8 465	-48,4	17 802	-45,3	2,1
Ausland	124	-53,2	421	-44,4	3,4	625	-54,6	2 021	-49,0	3,2
<b>Bad Langensalza, Stadt</b>	<b>3 239</b>	<b>-22,1</b>	<b>14 545</b>	<b>-18,3</b>	<b>4,5</b>	<b>15 203</b>	<b>-46,4</b>	<b>79 935</b>	<b>-35,9</b>	<b>5,3</b>
Deutschland	3 185	-21,0	14 425	-17,4	4,5	14 881	-46,0	79 122	-35,4	5,3
Ausland	54	-57,1	120	-64,9	2,2	322	-58,7	813	-64,3	2,5
<b>Eisenach, Stadt</b>	<b>18 298</b>	<b>-10,8</b>	<b>32 986</b>	<b>-9,9</b>	<b>1,8</b>	<b>79 650</b>	<b>-43,1</b>	<b>139 975</b>	<b>-41,0</b>	<b>1,8</b>
Deutschland	16 977	-6,5	30 854	-4,0	1,8	73 714	-40,8	130 004	-38,3	1,8
Ausland	1 321	-44,3	2 132	-52,6	1,6	5 936	-61,6	9 971	-62,7	1,7
<b>Erfurt, Stadt</b>	<b>36 249</b>	<b>-27,6</b>	<b>65 420</b>	<b>-24,4</b>	<b>1,8</b>	<b>184 188</b>	<b>-44,0</b>	<b>308 748</b>	<b>-46,6</b>	<b>1,7</b>
Deutschland	34 449	-25,9	62 379	-20,2	1,8	174 163	-43,1	291 027	-44,5	1,7
Ausland	1 800	-50,0	3 041	-63,6	1,7	10 025	-55,8	17 721	-66,9	1,8
<b>Gera, Stadt</b>	<b>6 051</b>	<b>-37,3</b>	<b>10 261</b>	<b>-36,1</b>	<b>1,7</b>	<b>34 104</b>	<b>-52,4</b>	<b>58 715</b>	<b>-50,3</b>	<b>1,7</b>
Deutschland	5 541	-30,0	9 503	-29,4	1,7	30 929	-49,0	52 966	-47,1	1,7
Ausland	510	-70,7	758	-71,0	1,5	3 175	-71,1	5 749	-68,4	1,8
<b>Gotha, Stadt</b>	<b>5 158</b>	<b>-29,2</b>	<b>10 792</b>	<b>-27,8</b>	<b>2,1</b>	<b>26 627</b>	<b>-45,6</b>	<b>51 769</b>	<b>-47,9</b>	<b>1,9</b>
Deutschland	4 847	-26,5	10 240	-22,9	2,1	24 734	-43,7	48 257	-46,4	2,0
Ausland	311	-54,9	552	-66,8	1,8	1 893	-62,3	3 512	-62,6	1,9
<b>Ilmenau, Stadt</b>	<b>6 820</b>	<b>7,0</b>	<b>17 995</b>	<b>19,1</b>	<b>2,6</b>	<b>31 072</b>	<b>-33,1</b>	<b>77 635</b>	<b>-27,0</b>	<b>2,5</b>
Deutschland	6 643	11,1	17 468	27,7	2,6	30 251	-31,7	74 051	-25,5	2,4
Ausland	177	-55,4	527	-63,2	3,0	821	-61,6	3 584	-47,9	4,4
<b>Jena, Stadt</b>	<b>13 572</b>	<b>-34,0</b>	<b>25 224</b>	<b>-27,3</b>	<b>1,9</b>	<b>72 069</b>	<b>-47,3</b>	<b>125 121</b>	<b>-46,2</b>	<b>1,7</b>
Deutschland	12 470	-28,2	22 602	-20,6	1,8	64 486	-44,6	109 874	-43,2	1,7
Ausland	1 102	-65,6	2 622	-57,8	2,4	7 583	-62,7	15 247	-61,0	2,0

Noch: 10. Ankünfte, Übernachtungen und Aufenthaltsdauer der Gäste in Beherbergungsstätten  
in Städten des Vereins Städtetourismus in Thüringen e.V. (ohne Camping)

Stadt  Ständiger Wohnsitz der Gäste	August 2020					Januar bis August 2020				
	Ankünfte		Übernachtungen		durch- schnittliche Aufenthalts- dauer	Ankünfte		Übernachtungen		durch- schnittliche Aufenthalts- dauer
	insgesamt	Veränderung gegenüber dem Vorjahres- monat	insgesamt	Veränderung gegenüber dem Vorjahres- monat		insgesamt	Veränderung gegenüber dem Vorjahres- zeitraum	insgesamt	Veränderung gegenüber dem Vorjahres- zeitraum	
	Anzahl	%	Anzahl	%		Anzahl	%	Anzahl	%	
				Tage					Tage	
<b>Meiningen, Stadt</b>	<b>2 405</b>	<b>1,4</b>	<b>4 611</b>	<b>0,3</b>	<b>1,9</b>	<b>11 985</b>	<b>-36,3</b>	<b>22 728</b>	<b>-37,7</b>	<b>1,9</b>
Deutschland	2 239	1,3	4 280	11,3	1,9	11 233	-36,2	20 813	-33,2	1,9
Ausland	166	3,1	331	-56,0	2,0	752	-38,2	1 915	-63,8	2,5
<b>Mühlhausen/Thüringen, Stadt</b>	<b>3 901</b>	<b>-24,8</b>	<b>7 478</b>	<b>-29,7</b>	<b>1,9</b>	<b>17 948</b>	<b>-45,1</b>	<b>35 228</b>	<b>-47,1</b>	<b>2,0</b>
Deutschland	3 765	-24,4	7 131	-30,1	1,9	17 287	-45,0	33 232	-47,8	1,9
Ausland	136	-34,0	347	-20,0	2,6	661	-48,1	1 996	-32,0	3,0
<b>Nordhausen, Stadt</b>	<b>3 209</b>	<b>-26,6</b>	<b>6 889</b>	<b>-24,1</b>	<b>2,1</b>	<b>13 891</b>	<b>-47,6</b>	<b>28 692</b>	<b>-45,5</b>	<b>2,1</b>
Deutschland	3 064	-25,3	6 624	-23,2	2,2	13 379	-47,3	27 784	-45,2	2,1
Ausland	145	-46,3	265	-42,0	1,8	512	-55,0	908	-52,8	1,8
<b>Rudolstadt, Stadt</b>	<b>1 885</b>	<b>-14,3</b>	<b>4 321</b>	<b>-15,7</b>	<b>2,3</b>	<b>8 745</b>	<b>-40,8</b>	<b>19 795</b>	<b>-42,0</b>	<b>2,3</b>
Deutschland	1 856	-14,0	4 247	-15,7	2,3	8 571	-40,7	19 379	-42,0	2,3
Ausland	29	-31,0	74	-14,9	2,6	174	-46,1	416	-38,6	2,4
<b>Saalfeld/Saale, Stadt</b>	<b>3 699</b>	<b>-19,6</b>	<b>12 087</b>	<b>-24,1</b>	<b>3,3</b>	<b>17 355</b>	<b>-35,1</b>	<b>64 900</b>	<b>-30,1</b>	<b>3,7</b>
Deutschland	3 605	-18,7	11 938	-22,7	3,3	16 960	-34,2	64 184	-29,1	3,8
Ausland	94	-44,0	149	-69,4	1,6	395	-59,0	716	-68,6	1,8
<b>Schmalkalden, Kurort, Stadt</b>	<b>2 363</b>	<b>8,5</b>	<b>5 586</b>	<b>19,2</b>	<b>2,4</b>	<b>10 539</b>	<b>-30,4</b>	<b>23 333</b>	<b>-28,1</b>	<b>2,2</b>
Deutschland	2 328	12,0	5 526	23,0	2,4	10 362	-28,9	23 014	-26,4	2,2
Ausland	35	-64,6	60	-69,4	1,7	177	-68,8	319	-73,7	1,8
<b>Sondershausen, Stadt</b>	<b>2 893</b>	<b>-41,2</b>	<b>12 723</b>	<b>-24,9</b>	<b>4,4</b>	<b>10 229</b>	<b>-68,0</b>	<b>31 334</b>	<b>-65,6</b>	<b>3,1</b>
Deutschland	2 883	-41,3	12 685	-25,1	4,4	10 187	-68,0	31 247	-65,4	3,1
Ausland	10	-	38	192,3	3,8	42	-78,5	87	-88,6	2,1
<b>Suhl, Stadt</b>	<b>8 772</b>	<b>-10,7</b>	<b>24 685</b>	<b>0,7</b>	<b>2,8</b>	<b>44 347</b>	<b>-41,0</b>	<b>109 568</b>	<b>-38,7</b>	<b>2,5</b>
Deutschland	8 485	-4,9	23 739	6,5	2,8	43 006	-39,4	105 544	-37,0	2,5
Ausland	287	-67,8	946	-57,5	3,3	1 341	-68,0	4 024	-64,1	3,0
<b>Weimar, Stadt</b>	<b>33 052</b>	<b>-30,1</b>	<b>65 743</b>	<b>-30,6</b>	<b>2,0</b>	<b>141 948</b>	<b>-53,4</b>	<b>270 993</b>	<b>-53,2</b>	<b>1,9</b>
Deutschland	30 281	-25,2	60 852	-23,9	2,0	131 252	-51,2	251 945	-50,5	1,9
Ausland	2 771	-59,1	4 891	-66,9	1,8	10 696	-69,7	19 048	-73,0	1,8
<b>Ausgewählte Städte zusammen</b>	<b>157 015</b>	<b>-25,0</b>	<b>332 447</b>	<b>-21,3</b>	<b>2,1</b>	<b>749 118</b>	<b>-46,4</b>	<b>1 509 241</b>	<b>-45,3</b>	<b>2,0</b>
Deutschland	147 732	-21,4	314 774	-16,3	2,1	702 799	-44,7	1 418 921	-43,1	2,0
Ausland	9 283	-56,7	17 673	-61,7	1,9	46 319	-63,3	90 320	-65,4	1,9

**11. Beherbergungsstätten, angebotene Gästebetten und Kapazitätsauslastung  
nach Betriebsarten sowie Campingplätze**

Betriebsart	August 2020								Jan. - Aug. 2020
	Betriebe			in den Betrieben angebotene Betten/Schlafgelegenheiten <sup>1)</sup>					durch- schnittliche Auslastung
	insgesamt	darunter geöffnete <sup>2)</sup>		insgesamt	Veränderung gegenüber dem Vorjahres- monat	durch- schnittliche Auslastung	nachrichtlich		
		zusammen	Veränderung gegenüber dem Vorjahres- monat				maximales Angebot an Schlaf- gelegenheiten der letzten 13 Monate	Anteil der aktuell angebotenen Schlaf- gelegenheiten am Maximum	
Anzahl		%	Anzahl	%	Anzahl	%			
<b>Hotels, Gasthöfe, Pensionen</b>	<b>922</b>	<b>885</b>	<b>-1,8</b>	<b>44 524</b>	<b>-1,6</b>	<b>41,7</b>	<b>46 819</b>	<b>95,1</b>	<b>27,5</b>
Hotels (ohne Hotels garnis)	346	333	-2,9	29 004	-3,8	44,3	30 450	95,3	30,1
Hotels garnis	91	89	6,0	5 858	13,6	42,4	6 081	96,3	26,6
Gasthöfe	296	283	-3,1	5 885	-2,8	31,4	6 195	95,0	20,1
Pensionen	189	180	-1,1	3 777	-2,5	36,3	4 093	92,3	22,5
<b>Ferienunterkünfte und ähnliche Beherbergungsstätten</b>	<b>265</b>	<b>234</b>	<b>-8,6</b>	<b>11 336</b>	<b>-10,1</b>	<b>32,4</b>	<b>13 137</b>	<b>86,3</b>	<b>18,9</b>
Erholungs- und Ferienheime	13	13	-	802	-3,1	26,7	847	94,7	19,3
Ferienhäuser und Ferienwohnungen	150	139	-2,8	4 866	2,0	42,4	5 171	94,1	24,7
Jugendherbergen und Hütten	102	82	-18,0	5 668	-19,2	24,5	7 119	79,6	13,5
<b>Sonstige tourismusrelevante Unterkünfte</b>	<b>61</b>	<b>60</b>	<b>-1,6</b>	<b>7 735</b>	<b>-0,9</b>	<b>67,0</b>	<b>7 875</b>	<b>98,2</b>	<b>59,9</b>
Vorsorge- u. Rehabilitations- kliniken	31	31	-	5 598	0,2	80,3	5 642	99,2	71,4
Schulungsheime	30	29	-3,3	2 137	-3,6	28,6	2 233	95,7	21,6
<b>Beherbergungsstätten insgesamt</b>	<b>1 248</b>	<b>1 179</b>	<b>-3,2</b>	<b>63 595</b>	<b>-3,1</b>	<b>43,1</b>	<b>67 831</b>	<b>93,8</b>	<b>30,3</b>
<b>Campingplätze <sup>3)</sup></b>	<b>84</b>	<b>79</b>	<b>-1,3</b>	<b>17 988</b>	<b>-9,4</b>	<b>x</b>	<b>34 976</b>	<b>51,4</b>	<b>x</b>

1) Doppelbetten zählen als 2 Schlafgelegenheiten. Für Camping (Urlaubscamping ohne Dauercamping) wird 1 Stellplatz in 4 Schlafgelegenheiten umgerechnet. - 2) ganz oder teilweise geöffnet - 3) Campingplätze ohne Betriebe mit ausschließlich Dauercamping

**12. Beherbergungsstätten, angebotene Gästebetten und Kapazitätsauslastung nach Reisegebieten sowie Campingplätze**

Reisegebiet	August 2020								Jan. - Aug. 2020
	Betriebe			in den Betrieben angebotene Betten/Schlafgelegenheiten <sup>1)</sup>					durchschnittliche Auslastung
	insgesamt	darunter geöffnete <sup>2)</sup>		insgesamt	Veränderung gegenüber dem Vorjahresmonat	durchschnittliche Auslastung	nachrichtlich		
		zusammen	Veränderung gegenüber dem Vorjahresmonat				maximales Angebot an Schlafgelegenheiten der letzten 13 Monate	Anteil der aktuell angebotenen Schlafgelegenheiten am Maximum	
Anzahl		%	Anzahl	%	Anzahl	%			
Südharz Kyffhäuser	77	70	-6,7	4 059	-5,2	36,9	4 447	91,3	23,7
Eichsfeld	54	49	-10,9	2 329	-6,1	41,4	2 518	92,5	31,0
Hainich	59	52	-8,8	2 660	-10,3	47,1	3 100	85,8	34,0
Saaleland	53	50	-5,7	2 243	-4,6	49,2	2 365	94,8	42,2
Städte Eisenach, Erfurt, Jena, Weimar	189	184	3,4	14 579	-0,9	42,7	15 549	93,8	29,1
Thüringer Rhön	74	66	-10,8	2 565	-11,6	50,0	2 894	88,6	36,0
Thüringer Vogtland	59	56	-5,1	2 669	-4,2	34,8	2 846	93,8	22,4
Thüringer Wald	588	562	-2,6	27 655	-2,8	44,2	29 083	95,1	30,7
Übriges Thüringen	95	90	-	4 836	2,5	39,2	5 029	96,2	29,9
<b>Thüringen insgesamt</b>	<b>1 248</b>	<b>1 179</b>	<b>-3,2</b>	<b>63 595</b>	<b>-3,1</b>	<b>43,1</b>	<b>67 831</b>	<b>93,8</b>	<b>30,3</b>
Campingplätze <sup>3)</sup>	84	79	-1,3	17 988	-9,4	x	34 976	51,4	x

1) Doppelbetten zählen als 2 Schlafgelegenheiten. Für Camping (Urlaubscamping ohne Dauercamping) wird 1 Stellplatz in 4 Schlafgelegenheiten umgerechnet. - 2) ganz oder teilweise geöffnet - 3) Campingplätze ohne Betriebe mit ausschließlich Dauercamping

**13. Beherbergungsstätten, angebotene Gästebetten und Kapazitätsauslastung nach Gemeindegruppen (ohne Camping)**

Gemeindegruppe	August 2020								Jan. - Aug. 2020
	Betriebe			in den Betrieben angebotene Betten/Schlafgelegenheiten <sup>1)</sup>					durchschnittliche Auslastung
	insgesamt	darunter geöffnete <sup>2)</sup>		insgesamt	Veränderung gegenüber dem Vorjahresmonat	durchschnittliche Auslastung	nachrichtlich		
		zusammen	Veränderung gegenüber dem Vorjahresmonat				maximales Angebot an Schlafgelegenheiten der letzten 13 Monate	Anteil der aktuell angebotenen Schlafgelegenheiten am Maximum	
Anzahl		%	Anzahl	%	Anzahl	%			
Heilbäder zusammen	152	144	-2,0	11 886	-1,1	62,1	12 259	97,0	50,3
Mineral-, Moor-, Sole- und Thermalbäder	82	78	-	6 286	-0,1	61,5	6 471	97,1	53,6
Orte mit Kurbetrieb	24	23	-	1 755	-0,2	59,9	1 799	97,6	48,1
heilklimatische Kurorte	38	35	-7,9	3 004	-4,4	64,5	3 148	95,4	42,0
Kneippheilbäder	8	8	-	841	1,3	61,9	841	100,0	57,0
Luftkurorte	13	13	-7,1	531	-1,1	24,6	535	99,3	20,0
Erholungsorte	179	167	-4,6	9 624	-3,6	43,3	10 174	94,6	29,9
Sonstige Gemeinden	904	855	-3,1	41 554	-3,6	37,7	44 863	92,6	24,5
<b>Gemeindegruppen insgesamt</b>	<b>1 248</b>	<b>1 179</b>	<b>-3,2</b>	<b>63 595</b>	<b>-3,1</b>	<b>43,1</b>	<b>67 831</b>	<b>93,8</b>	<b>30,3</b>

1) Doppelbetten zählen als 2 Schlafgelegenheiten. - 2) ganz oder teilweise geöffnet

14. Beherbergungsstätten, angebotene Gästebetten und Kapazitätsauslastung nach Kreisen (ohne Camping)

Kreisfreie Stadt Landkreis Land	August 2020								Jan. - Aug. 2020
	Betriebe			in den Betrieben angebotene Betten/Schlafgelegenheiten <sup>1)</sup>					durch- schnittliche Auslastung
	insgesamt	darunter geöffnete <sup>2)</sup>		insgesamt	Veränderung gegenüber dem Vorjahres- monat	durch- schnittliche Auslastung	nachrichtlich		
		zusammen	Veränderung gegenüber dem Vorjahres- monat				maximales Angebot an Schlaf- gelegenheiten der letzten 13 Monate	Anteil der aktuell angebotenen Schlaf- gelegenheiten am Maximum	
Anzahl		%	Anzahl	%	Anzahl	%			
Stadt Erfurt	71	69	3,0	5 428	0,1	39,8	5 985	90,7	27,6
Stadt Gera	13	13	-13,3	1 169	-2,9	33,6	1 205	97,0	26,2
Stadt Jena	31	31	-	2 425	-1,5	33,6	2 537	95,6	25,3
Stadt Suhl	35	31	-6,1	2 053	-6,5	38,8	2 240	91,7	26,9
Stadt Weimar	53	51	2,0	4 673	-1,6	46,8	4 835	96,6	31,2
Stadt Eisenach	34	33	10,0	2 053	-0,9	51,8	2 192	93,7	33,2
Eichsfeld	49	44	-12,0	2 203	-6,1	41,9	2 384	92,4	31,8
Nordhausen	35	30	-9,1	1 495	-11,2	32,4	1 828	81,8	20,0
Wartburgkreis	81	75	-7,4	3 707	-4,2	61,7	3 970	93,4	48,7
Unstrut-Hainich-Kreis	49	44	-4,3	2 278	-8,1	46,4	2 620	86,9	34,9
Kyffhäuserkreis	42	40	-4,8	2 564	-1,3	39,5	2 619	97,9	26,0
Schmalkalden-Meiningen	122	114	-5,0	5 272	-5,5	39,4	5 657	93,2	28,8
Gotha	97	95	-3,1	6 080	-1,3	49,4	6 181	98,4	33,2
Sömmerda	20	19	-	642	-4,5	32,1	708	90,7	20,1
Hildburghausen	63	58	-7,9	2 723	-5,2	48,5	2 888	94,3	35,7
Ilm-Kreis	79	74	-2,6	3 097	-0,1	35,6	3 292	94,1	23,1
Weimarer Land	53	51	2,0	3 295	4,3	41,9	3 373	97,7	33,8
Sonneberg	45	43	-	1 633	-7,7	32,1	1 827	89,4	21,8
Saalfeld-Rudolstadt	93	89	-	3 545	-4,8	37,4	3 883	91,3	25,3
Saale-Holzland-Kreis	45	42	-8,7	1 944	-7,1	50,5	2 058	94,5	43,3
Saale-Orla-Kreis	70	70	-1,4	2 917	-1,7	49,1	2 960	98,5	26,7
Greiz	39	36	-2,7	1 328	-5,9	35,9	1 469	90,4	19,6
Altenburger Land	29	27	-3,6	1 071	0,9	34,0	1 120	95,6	22,2
<b>Thüringen</b>	<b>1 248</b>	<b>1 179</b>	<b>-3,2</b>	<b>63 595</b>	<b>-3,1</b>	<b>43,1</b>	<b>67 831</b>	<b>93,8</b>	<b>30,3</b>

1) Doppelbetten zählen als 2 Schlafgelegenheiten. - 2) ganz oder teilweise geöffnet

**15. Beherbergungsstätten, angebotene Gästebetten und Kapazitätsauslastung nach Kreisen und ausgewählten Betriebsarten**

Kreisfreie Stadt Landkreis ----- Betriebsart	August 2020								Jan. - Aug. 2020
	Betriebe			in den Betrieben angebotene Betten/Schlafgelegenheiten <sup>1)</sup>					durch- schnittliche Auslastung
	insgesamt	darunter geöffnete <sup>2)</sup>		insgesamt	Veränderung gegenüber dem Vorjahres- monat	durch- schnittliche Auslastung	nachrichtlich		
		zusammen	Veränderung gegenüber dem Vorjahres- monat				maximales Angebot an Schlaf- gelegenheiten der letzten 13 Monate	Anteil der aktuell angebotenen Schlaf- gelegenheiten am Maximum	
	Anzahl	%	Anzahl	%	Anzahl	%			
<b>Stadt Erfurt</b>									
<b>Hotels, Gasthöfe, Pensionen</b>	<b>56</b>	<b>56</b>	<b>3,7</b>	<b>4 702</b>	<b>0,8</b>	<b>42,0</b>	<b>5 169</b>	<b>91,0</b>	<b>28,7</b>
darunter									
Hotels (ohne Hotels garnis)	21	21	-	2 677	-14,2	41,2	3 132	85,5	29,7
Gasthöfe	8	8	-	140	-1,4	30,6	142	98,6	19,8
<b>Stadt Gera</b>									
<b>Hotels, Gasthöfe, Pensionen</b>	<b>12</b>	<b>12</b>	<b>-7,7</b>	<b>1 109</b>	<b>-2,0</b>	<b>33,3</b>	<b>1 145</b>	<b>96,9</b>	<b>26,7</b>
darunter									
Hotels (ohne Hotels garnis)	5	5	-16,7	814	-2,7	28,1	850	95,8	25,6
Gasthöfe	4	4	-	84	-	46,8	84	100,0	29,6
<b>Stadt Jena</b>									
<b>Hotels, Gasthöfe, Pensionen</b>	<b>28</b>	<b>28</b>	<b>-</b>	<b>2 197</b>	<b>-1,0</b>	<b>35,2</b>	<b>2 269</b>	<b>96,8</b>	<b>26,6</b>
darunter									
Hotels (ohne Hotels garnis)	9	9	-	1 323	1,9	28,4	1 324	99,9	24,3
Gasthöfe	6	6	-	241	-4,0	47,4	266	90,6	32,9
<b>Stadt Suhl</b>									
<b>Hotels, Gasthöfe, Pensionen</b>	<b>29</b>	<b>26</b>	<b>-3,7</b>	<b>1 891</b>	<b>-4,2</b>	<b>40,3</b>	<b>2 017</b>	<b>93,8</b>	<b>27,8</b>
darunter									
Hotels (ohne Hotels garnis)	12	11	-8,3	1 599	-2,7	43,1	1 643	97,3	30,1
Gasthöfe	11	10	11,1	160	9,6	24,4	182	87,9	19,0
<b>Stadt Weimar</b>									
<b>Hotels, Gasthöfe, Pensionen</b>	<b>40</b>	<b>40</b>	<b>2,6</b>	<b>4 004</b>	<b>0,9</b>	<b>49,7</b>	<b>4 021</b>	<b>99,6</b>	<b>31,7</b>
darunter									
Hotels (ohne Hotels garnis)	12	12	-	2 217	0,2	50,4	2 221	99,8	33,7
Gasthöfe	5	5	25,0	93	12,0	25,7	93	100,0	15,7
<b>Stadt Eisenach</b>									
<b>Hotels, Gasthöfe, Pensionen</b>	<b>30</b>	<b>29</b>	<b>7,4</b>	<b>1 836</b>	<b>-2,4</b>	<b>56,0</b>	<b>1 975</b>	<b>93,0</b>	<b>34,6</b>
darunter									
Hotels (ohne Hotels garnis)	13	13	-7,1	1 378	-6,1	56,8	1 391	99,1	35,7
Gasthöfe	4	4	-	88	-	25,0	88	100,0	12,8
<b>Eichsfeld</b>									
<b>Hotels, Gasthöfe, Pensionen</b>	<b>36</b>	<b>32</b>	<b>-11,1</b>	<b>1 384</b>	<b>-4,8</b>	<b>40,0</b>	<b>1 488</b>	<b>93,0</b>	<b>27,1</b>
darunter									
Hotels (ohne Hotels garnis)	13	11	-15,4	1 018	-4,1	48,7	1 065	95,6	32,7
Gasthöfe	17	15	-11,8	258	-15,1	15,6	315	81,9	11,6
<b>Nordhausen</b>									
<b>Hotels, Gasthöfe, Pensionen</b>	<b>23</b>	<b>21</b>	<b>-8,7</b>	<b>1 078</b>	<b>-8,4</b>	<b>38,6</b>	<b>1 252</b>	<b>86,1</b>	<b>24,1</b>
darunter									
Hotels (ohne Hotels garnis)	13	11	-15,4	757	-13,3	40,8	912	83,0	26,6
Gasthöfe	4	4	-	88	-	23,0	88	100,0	13,7

1) Doppelbetten zählen als 2 Schlafgelegenheiten. - 2) ganz oder teilweise geöffnet

Noch: 15. Beherbergungsstätten, angebotene Gästebetten und Kapazitätsauslastung  
nach Kreisen und ausgewählten Betriebsarten

Kreisfreie Stadt Landkreis ----- Betriebsart	August 2020								Jan. - Aug. 2020
	Betriebe			in den Betrieben angebotene Betten/Schlafgelegenheiten <sup>1)</sup>					durch- schnittliche Auslastung
	insgesamt	darunter geöffnete <sup>2)</sup>		insgesamt	Veränderung gegenüber dem Vorjahres- monat	durch- schnittliche Auslastung	nachrichtlich		
		zusammen	Veränderung gegenüber dem Vorjahres- monat				maximales Angebot an Schlaf- gelegenheiten der letzten 13 Monate	Anteil der aktuell angebotenen Schlaf- gelegenheiten am Maximum	
Anzahl		%	Anzahl	%	Anzahl	%			
<b>Wartburgkreis</b>									
<b>Hotels, Gasthöfe, Pensionen</b>	<b>53</b>	<b>51</b>	<b>-5,6</b>	<b>1 619</b>	<b>1,3</b>	<b>40,1</b>	<b>1 682</b>	<b>96,3</b>	<b>24,5</b>
darunter									
Hotels (ohne Hotels garnis)	18	17	-5,6	871	-1,9	42,4	911	95,6	25,3
Gasthöfe	22	21	-12,5	446	-7,7	38,4	463	96,3	22,8
<b>Unstrut-Hainich-Kreis</b>									
<b>Hotels, Gasthöfe, Pensionen</b>	<b>32</b>	<b>30</b>	<b>-</b>	<b>1 386</b>	<b>-5,7</b>	<b>39,2</b>	<b>1 512</b>	<b>91,7</b>	<b>24,7</b>
darunter									
Hotels (ohne Hotels garnis)	15	15	7,1	1 043	-4,6	36,5	1 115	93,5	24,9
Gasthöfe	9	7	-12,5	162	-19,4	37,4	216	75,0	16,6
<b>Kyffhäuserkreis</b>									
<b>Hotels, Gasthöfe, Pensionen</b>	<b>24</b>	<b>24</b>	<b>-</b>	<b>766</b>	<b>1,6</b>	<b>46,0</b>	<b>768</b>	<b>99,7</b>	<b>32,3</b>
darunter									
Hotels (ohne Hotels garnis)	5	5	-	350	0,6	56,5	352	99,4	42,4
Gasthöfe	12	12	-	275	3,0	35,0	275	100,0	20,3
<b>Schmalkalden-Meiningen</b>									
<b>Hotels, Gasthöfe, Pensionen</b>	<b>91</b>	<b>86</b>	<b>-6,5</b>	<b>4 061</b>	<b>-5,7</b>	<b>40,5</b>	<b>4 299</b>	<b>94,5</b>	<b>30,1</b>
darunter									
Hotels (ohne Hotels garnis)	31	30	-6,3	2 864	-6,1	43,5	3 015	95,0	33,6
Gasthöfe	33	30	-11,8	621	-8,0	33,5	679	91,5	22,7
<b>Gotha</b>									
<b>Hotels, Gasthöfe, Pensionen</b>	<b>71</b>	<b>70</b>	<b>-1,4</b>	<b>4 684</b>	<b>-0,8</b>	<b>51,4</b>	<b>4 732</b>	<b>99,0</b>	<b>32,0</b>
darunter									
Hotels (ohne Hotels garnis)	30	30	-	3 781	-0,7	56,2	3 813	99,2	35,7
Gasthöfe	22	21	-4,5	464	-1,9	34,6	477	97,3	19,7
<b>Sömmerda</b>									
<b>Hotels, Gasthöfe, Pensionen</b>	<b>18</b>	<b>17</b>	<b>-</b>	<b>464</b>	<b>-7,6</b>	<b>34,7</b>	<b>530</b>	<b>87,5</b>	<b>21,6</b>
darunter									
Hotels (ohne Hotels garnis)	7	7	-	295	-0,3	31,9	298	99,0	21,7
Gasthöfe	4	4	-	57	-	28,1	57	100,0	16,9
<b>Hildburghausen</b>									
<b>Hotels, Gasthöfe, Pensionen</b>	<b>47</b>	<b>45</b>	<b>-2,2</b>	<b>1 683</b>	<b>-1,0</b>	<b>41,8</b>	<b>1 726</b>	<b>97,5</b>	<b>30,8</b>
darunter									
Hotels (ohne Hotels garnis)	18	17	-	1 096	-0,4	52,1	1 122	97,7	38,5
Gasthöfe	18	18	-	349	0,3	19,8	349	100,0	18,4
<b>Ilm-Kreis</b>									
<b>Hotels, Gasthöfe, Pensionen</b>	<b>56</b>	<b>51</b>	<b>-1,9</b>	<b>2 182</b>	<b>-0,6</b>	<b>36,3</b>	<b>2 372</b>	<b>92,0</b>	<b>24,3</b>
darunter									
Hotels (ohne Hotels garnis)	22	20	-4,8	1 494	-0,9	37,1	1 636	91,3	26,4
Gasthöfe	12	11	-	232	-0,4	32,8	249	93,2	20,3

1) Doppelbetten zählen als 2 Schlafgelegenheiten. - 2) ganz oder teilweise geöffnet

Noch: 15. Beherbergungsstätten, angebotene Gästebetten und Kapazitätsauslastung  
nach Kreisen und ausgewählten Betriebsarten

Kreisfreie Stadt Landkreis ----- Betriebsart	August 2020								Jan. - Aug. 2020
	Betriebe			in den Betrieben angebotene Betten/Schlafgelegenheiten <sup>1)</sup>					durch- schnittliche Auslastung
	insgesamt	darunter geöffnete <sup>2)</sup>		insgesamt	Veränderung gegenüber dem Vorjahres- monat	durch- schnittliche Auslastung	nachrichtlich		
		zusammen	Veränderung gegenüber dem Vorjahres- monat				maximales Angebot an Schlaf- gelegenheiten der letzten 13 Monate	Anteil der aktuell angebotenen Schlaf- gelegenheiten am Maximum	
Anzahl		%	Anzahl	%	Anzahl	%			
<b>Weimarer Land</b>									
<b>Hotels, Gasthöfe, Pensionen</b>	<b>39</b>	<b>37</b>	<b>-</b>	<b>1 877</b>	<b>4,0</b>	<b>31,0</b>	<b>1 947</b>	<b>96,4</b>	<b>24,4</b>
darunter									
Hotels (ohne Hotels garnis)	14	13	-	1 246	5,1	34,6	1 298	96,0	29,1
Gasthöfe	9	9	-	198	-1,0	19,5	200	99,0	15,6
<b>Sonneberg</b>									
<b>Hotels, Gasthöfe, Pensionen</b>	<b>35</b>	<b>34</b>	<b>3,0</b>	<b>986</b>	<b>-</b>	<b>26,7</b>	<b>1 030</b>	<b>95,7</b>	<b>17,0</b>
darunter									
Hotels (ohne Hotels garnis)	12	12	-	386	-0,5	28,6	402	96,0	16,4
Gasthöfe	14	14	16,7	277	8,2	26,6	280	98,9	18,7
<b>Saalfeld-Rudolstadt</b>									
<b>Hotels, Gasthöfe, Pensionen</b>	<b>70</b>	<b>67</b>	<b>-</b>	<b>2 296</b>	<b>-2,6</b>	<b>36,7</b>	<b>2 459</b>	<b>93,4</b>	<b>20,9</b>
darunter									
Hotels (ohne Hotels garnis)	35	34	-	1 466	-3,9	35,4	1 591	92,1	19,8
Gasthöfe	23	22	-4,3	539	-1,3	37,3	556	96,9	22,8
<b>Saale-Holzland-Kreis</b>									
<b>Hotels, Gasthöfe, Pensionen</b>	<b>33</b>	<b>32</b>	<b>-3,0</b>	<b>1 137</b>	<b>-1,5</b>	<b>40,7</b>	<b>1 155</b>	<b>98,4</b>	<b>27,8</b>
darunter									
Hotels (ohne Hotels garnis)	11	11	-	636	-0,8	49,9	644	98,8	32,9
Gasthöfe	15	14	-6,7	319	-3,6	26,9	329	97,0	21,5
<b>Saale-Orla-Kreis</b>									
<b>Hotels, Gasthöfe, Pensionen</b>	<b>48</b>	<b>48</b>	<b>-</b>	<b>1 522</b>	<b>-1,1</b>	<b>46,5</b>	<b>1 546</b>	<b>98,4</b>	<b>24,0</b>
darunter									
Hotels (ohne Hotels garnis)	15	15	-	822	-0,7	57,0	830	99,0	27,9
Gasthöfe	23	23	-	450	-1,5	36,2	459	98,0	19,7
<b>Greiz</b>									
<b>Hotels, Gasthöfe, Pensionen</b>	<b>26</b>	<b>26</b>	<b>-</b>	<b>941</b>	<b>1,7</b>	<b>38,0</b>	<b>957</b>	<b>98,3</b>	<b>21,4</b>
darunter									
Hotels (ohne Hotels garnis)	6	6	-	566	4,6	45,2	566	100,0	23,7
Gasthöfe	15	15	-	239	1,3	24,0	243	98,4	14,9
<b>Altenburger Land</b>									
<b>Hotels, Gasthöfe, Pensionen</b>	<b>25</b>	<b>23</b>	<b>-4,2</b>	<b>719</b>	<b>-4,0</b>	<b>30,4</b>	<b>768</b>	<b>93,6</b>	<b>21,5</b>
darunter									
Hotels (ohne Hotels garnis)	9	8	-	305	-29,7	30,7	319	95,6	22,1
Gasthöfe	6	6	-	105	-	28,2	105	100,0	18,2

1) Doppelbetten zählen als 2 Schlafgelegenheiten. - 2) ganz oder teilweise geöffnet



**16. Beherbergungsstätten, angebotene Gästebetten und Kapazitätsauslastung nach ausgewählten Gemeinden (ohne Camping)**

Landkreis Gemeinde	August 2020								Jan. - Aug. 2020
	Betriebe			in den Betrieben angebotene Betten/Schlafgelegenheiten <sup>1)</sup>					durch- schnittliche Auslastung
	insgesamt	darunter geöffnete <sup>2)</sup>		insgesamt	Veränderung gegenüber dem Vorjahres- monat	durch- schnittliche Auslastung	nachrichtlich		
		zusammen	Veränderung gegenüber dem Vorjahres- monat				maximales Angebot an Schlaf- gelegenheiten der letzten 13 Monate	Anteil der aktuell angebotenen Schlaf- gelegenheiten am Maximum	
Anzahl		%	Anzahl	%	Anzahl	%			
<b>Eichsfeld</b>									
Heilbad Heiligenstadt, Stadt	10	9	-10,0	763	-3,2	51,8	793	96,2	43,7
Küllstedt	3	3	-	50	-	5,2	50	100,0	4,6
Schimberg	4	3	-25,0	95	-14,4	22,9	111	85,6	11,1
Leinefelde-Worbis, Stadt	12	12	-	379	-0,5	24,2	407	93,1	17,5
Dingelstädt, Stadt	4	4	-	64	-	13,0	64	100,0	9,2
<b>Nordhausen</b>									
Nordhausen, Stadt	10	9	-10,0	574	-4,8	38,7	676	84,9	23,3
Harztor	14	13	-7,1	648	-10,2	25,6	724	89,5	17,5
Bleicherode, Stadt	4	3	-	121	-	9,3	181	66,9	5,4
<b>Wartburgkreis</b>									
Bad Salzungen, Stadt	14	13	8,3	813	-6,7	71,0	899	90,4	55,4
Dernbach	7	7	-	436	1,6	72,5	442	98,6	50,8
Ruhla, Stadt	9	9	-	223	-2,6	45,1	229	97,4	27,9
Wutha-Farnroda	5	5	-	89	-	42,5	89	100,0	30,1
Gerstungen	4	4	-20,0	86	-21,8	12,0	90	95,6	9,0
Hörselberg-Hainich	4	4	-20,0	139	-6,1	52,7	139	100,0	26,9
Bad Liebenstein, Stadt	13	13	8,3	1 254	7,2	73,3	1 263	99,3	66,1
Amt Creuzburg, Stadt	5	4	.	.	.	.	.	.	.
<b>Unstrut-Hainich-Kreis</b>									
Bad Langensalza, Stadt	12	12	9,1	842	2,3	55,7	846	99,5	42,9
Mühlhausen/Thüringen, Stadt	18	14	-22,2	646	-29,6	37,3	904	71,5	22,4
<b>Kyffhäuserkreis</b>									
Bad Frankenhausen/Kyffhäuser, Stadt	12	12	-	869	0,2	48,5	871	99,8	41,4
Sondershausen, Stadt	11	10	-9,1	1 092	-1,2	37,6	1 115	97,9	15,4
Kyffhäuserland	6	5	-16,7	130	-8,5	21,5	150	86,7	12,4
Artern, Stadt	3	3	-	76	-	58,0	76	100,0	36,5
Roßleben-Wiehe, Stadt	4	4	.	.	.	.	.	.	.
An der Schmücke, Stadt	3	3	.	.	.	.	.	.	.
<b>Schmalkalden-Meiningen</b>									
Breitungen/Werra	3	3	.	.	.	.	.	.	.
Floh-Seligenthal	11	11	10,0	260	11,6	33,8	260	100,0	18,9
Meiningen, Stadt	15	15	-6,3	427	-10,3	34,8	434	98,4	24,1
Oberhof, Stadt	25	23	-	2 673	-0,4	45,5	2 750	97,2	36,7
Schmalkalden, Kurort, Stadt	11	11	-	383	-0,5	47,0	385	99,5	29,1
Steinbach-Hallenberg, Kurort, Stadt	14	14	-	290	-5,8	24,3	326	89,0	15,9
Brotterode-Trusetal, Stadt	12	11	-8,3	374	-9,9	29,1	417	89,7	21,1
Wasungen, Stadt	5	4	-20,0	104	-40,2	33,9	174	59,8	18,1
Zella-Mehlis, Stadt	8	7	-12,5	221	-12,3	39,6	256	86,3	32,0
Kaltennordheim, Stadt	6	5	-16,7	128	-21,0	27,6	162	79,0	12,9

1) Doppelbetten zählen als 2 Schlafgelegenheiten. - 2) ganz oder teilweise geöffnet

Noch: 16. Beherbergungsstätten, angebotene Gästebetten und Kapazitätsauslastung nach ausgewählten Gemeinden (ohne Camping)

Landkreis Gemeinde	August 2020								Jan. - Aug. 2020
	Betriebe			in den Betrieben angebotene Betten/Schlafgelegenheiten <sup>1)</sup>					durch- schnittliche Auslastung
	insgesamt	darunter geöffnete <sup>2)</sup>		insgesamt	Veränderung gegenüber dem Vorjahres- monat	durch- schnittliche Auslastung	nachrichtlich		
		zusammen	Veränderung gegenüber dem Vorjahres- monat				maximales Angebot an Schlaf- gelegenheiten der letzten 13 Monate	Anteil der aktuell angebotenen Schlaf- gelegenheiten am Maximum	
Anzahl		%	Anzahl	%	Anzahl	%			
<b>Gotha</b>									
Friedrichroda, Stadt	22	22	-	2 190	-1,7	67,8	2 227	98,3	41,9
Gotha, Stadt	15	15	-	1 059	-	32,9	1 059	100,0	22,0
Luisenthal	5	5	.	.	.	.	.	.	.
Ohrdruf, Stadt	4	4	-	63	-	20,6	63	100,0	15,5
Bad Tabarz	8	8	-	841	1,3	61,9	841	100,0	57,0
Tambach-Dietharz/Thür. Wald, Stadt	11	11	-15,4	506	-3,3	23,6	510	99,2	19,2
Waltershausen, Stadt	5	4	-20,0	94	-24,2	59,1	124	75,8	30,1
Nesse-Apfelstädt	4	4	.	.	.	.	.	.	.
Hörsel	3	3	-	109	-0,9	33,6	110	99,1	15,2
Drei Gleichen	5	4	-	104	-1,0	35,6	115	90,4	25,3
Georgenthal	6	6	-	371	-1,6	44,0	384	96,6	17,4
<b>Sömmerda</b>									
Kölleda, Stadt	4	4	-	89	-2,2	43,7	91	97,8	25,1
Sömmerda, Stadt	3	3	-	96	1,1	29,4	96	100,0	23,1
Weißensee, Stadt	5	4	-20,0	239	-18,7	28,3	302	79,1	19,0
<b>Hildburghausen</b>									
Eisfeld, Stadt	11	11	-	267	0,4	29,6	267	100,0	24,7
Hildburghausen, Stadt	4	3	-	82	-4,7	35,9	99	82,8	21,4
Schleusingen, Stadt	13	13	-	495	-3,5	24,9	516	95,9	21,7
Masserberg	19	15	-25,0	1 209	-9,8	66,9	1 334	90,6	47,9
Römhild, Stadt	3	3	-	72	-	32,2	72	100,0	26,6
Heldburg, Stadt	4	4	.	.	.	.	.	.	.
<b>Ilm-Kreis</b>									
Arnstadt, Stadt	13	11	-	466	-1,5	25,6	503	92,6	17,9
Elgersburg	4	4	-	127	-	26,0	127	100,0	22,9
Amt Wachsenburg	5	5	-	129	3,2	15,3	130	99,2	11,2
Ilmenau, Stadt	30	28	-	1 343	4,5	43,3	1 430	93,9	27,8
Plaue, Stadt	3	3	.	.	.	.	.	.	.
Stadtilm, Stadt	4	4	-	142	-0,7	25,6	143	99,3	14,4
Geratal	8	7	-12,5	264	-15,1	39,5	325	81,2	20,5
Großbreitenbach, Stadt	10	10	-9,1	384	-1,5	37,6	386	99,5	27,1
<b>Weimarer Land</b>									
Apolda, Stadt	5	5	25,0	450	3,7	22,4	450	100,0	19,1
Bad Berka, Stadt	7	6	-	526	0,8	67,7	541	97,2	54,8
Bad Sulza, Stadt	14	13	-7,1	947	1,1	47,6	961	98,5	44,5
Ilmtal-Weinstraße	4	4	.	.	.	.	.	.	.
Grammetal	7	7	-	408	4,6	19,7	408	100,0	17,2

1) Doppelbetten zählen als 2 Schlafgelegenheiten. - 2) ganz oder teilweise geöffnet

Noch: 16. Beherbergungsstätten, angebotene Gästebetten und Kapazitätsauslastung nach ausgewählten Gemeinden (ohne Camping)

Landkreis Gemeinde	August 2020								Jan. - Aug. 2020
	Betriebe			in den Betrieben angebotene Betten/Schlafgelegenheiten <sup>1)</sup>					durch- schnittliche Auslastung
	insgesamt	darunter geöffnete <sup>2)</sup>		insgesamt	Veränderung gegenüber dem Vorjahres- monat	durch- schnittliche Auslastung	nachrichtlich		
		zusammen	Veränderung gegenüber dem Vorjahres- monat				maximales Angebot an Schlaf- gelegenheiten der letzten 13 Monate	Anteil der aktuell angebotenen Schlaf- gelegenheiten am Maximum	
Anzahl		%	Anzahl	%	Anzahl	%			
<b>Sonneberg</b>									
Lauscha, Stadt	5	5	25,0	110	10,0	26,0	112	98,2	16,9
Neuhaus am Rennweg, Stadt	13	13	-	533	2,1	39,2	535	99,6	27,1
Schalkau, Stadt	4	3	.	.	.	.	.	.	.
Sonneberg, Stadt	11	11	-	375	-1,8	30,7	386	97,2	19,9
Steinach, Stadt	4	4	-	161	-	17,5	171	94,2	13,9
Frankenblick	5	4	-20,0	96	-61,3	16,8	254	37,8	11,7
Föritztal	3	3	.	.	.	.	.	.	.
<b>Saalfeld-Rudolstadt</b>									
Bad Blankenburg, Stadt	5	5	-	500	-0,2	42,2	501	99,8	27,4
Cursdorf	3	3	.	.	.	.	.	.	.
Lehesten, Stadt	3	3	-	163	1,2	10,3	163	100,0	6,1
Meura	3	3	-	57	-	20,3	57	100,0	11,6
Rudolstadt, Stadt	6	6	-	322	0,9	43,3	325	99,1	29,4
Saalfeld/Saale, Stadt	22	21	-	978	-6,9	39,9	1 087	90,0	29,9
Schwarzburg	4	3	-25,0	110	-59,3	50,6	270	40,7	34,5
Leutenberg, Stadt	4	4	-	137	-8,1	46,2	149	91,9	21,7
Uhlstädt-Kirchhasel	8	8	14,3	299	15,0	40,4	307	97,4	34,8
Unterwellenborn	5	4	-	117	-	49,4	129	90,7	23,5
Königsee, Stadt	5	5	-	125	-	28,1	125	100,0	18,0
Schwarzatal, Stadt	5	5	-16,7	142	-2,7	24,0	142	100,0	17,4
<b>Saale-Holzland-Kreis</b>									
Bad Klosterlausnitz	9	8	-11,1	600	-6,0	79,3	640	93,8	74,5
Eisenberg, Stadt	5	4	-	206	-1,0	34,4	218	94,5	22,9
Stadtroda, Stadt	3	3	.	.	.	.	.	.	.
<b>Saale-Orla-Kreis</b>									
Bad Lobenstein, Stadt	6	6	.	.	.	.	.	.	.
Neustadt an der Orla, Stadt	11	11	-	267	-2,6	17,4	276	96,7	13,2
Schleiz, Stadt	5	5	-	226	-	19,5	228	99,1	9,1
Triptis, Stadt	3	3	-	144	-4,0	66,7	150	96,0	36,7
Ziegenrück, Stadt	6	6	-	172	-	69,0	172	100,0	38,3
Krölpa	3	3	-	105	-	44,8	105	100,0	27,5
Wurzbach, Stadt	4	4	.	.	.	.	.	.	.
Saalburg-Ebersdorf, Stadt	10	10	-	424	-4,3	55,1	444	95,5	24,5
Rosenthal am Rennsteig	5	5	-	93	-	33,2	93	100,0	16,2
<b>Greiz</b>									
Berga/Elster, Stadt	3	3	.	.	.	.	.	.	.
Greiz, Stadt	8	7	16,7	155	10,7	29,2	169	91,7	19,3
Weida, Stadt	3	3	-	74	-	18,3	76	97,4	11,2
Zeulenroda-Triebes, Stadt	7	7	16,7	568	4,0	50,5	572	99,3	23,5
Mohlsdorf-Teichwolframsdorf	3	3	-	88	-2,2	37,3	92	95,7	31,1
<b>Altenburger Land</b>									
Altenburg, Stadt	9	9	-	437	-1,4	31,6	448	97,5	22,3
Meuselwitz, Stadt	6	4	-20,0	60	-28,6	13,9	98	61,2	14,1
Schmölln, Stadt	4	4	-	110	-	34,3	110	100,0	26,6

1) Doppelbetten zählen als 2 Schlafgelegenheiten. - 2) ganz oder teilweise geöffnet

**17. Beherbergungsstätten, angebotene Gästebetten und Kapazitätsauslastung  
in Städten des Vereins Städtetourismus in Thüringen e.V.**

Stadt	August 2020								Jan. - Aug. 2020
	Betriebe			in den Betrieben angebotene Betten/Schlafgelegenheiten <sup>1)</sup>					durch- schnittliche Auslastung
	insgesamt	darunter geöffnete <sup>2)</sup>		insgesamt	Veränderung gegenüber dem Vorjahres- monat	durch- schnittliche Auslastung	nachrichtlich		
		zusammen	Veränderung gegenüber dem Vorjahres- monat				maximales Angebot an Schlaf- gelegenheiten der letzten 13 Monate	Anteil der aktuell angebotenen Schlaf- gelegenheiten am Maximum	
Anzahl		%	Anzahl	%	Anzahl	%			
Altenburg, Stadt	9	9	-	437	-1,4	31,6	448	97,5	22,3
Apolda, Stadt	5	5	25,0	450	3,7	22,4	450	100,0	19,1
Arnstadt, Stadt	13	11	-	466	-1,5	25,6	503	92,6	17,9
Bad Langensalza, Stadt	12	12	9,1	842	2,3	55,7	846	99,5	42,9
Eisenach, Stadt	34	33	10,0	2 053	-0,9	51,8	2 192	93,7	33,2
Erfurt, Stadt	71	69	3,0	5 428	0,1	39,8	5 985	90,7	27,6
Gera, Stadt	13	13	-13,3	1 169	-2,9	33,6	1 205	97,0	26,2
Gotha, Stadt	15	15	-	1 059	-	32,9	1 059	100,0	22,0
Ilmenau, Stadt	30	28	-	1 343	4,5	43,3	1 430	93,9	27,8
Jena, Stadt	31	31	-	2 425	-1,5	33,6	2 537	95,6	25,3
Meiningen, Stadt	15	15	-6,3	427	-10,3	34,8	434	98,4	24,1
Mühlhausen/Thüringen, Stadt	18	14	-22,2	646	-29,6	37,3	904	71,5	22,4
Nordhausen, Stadt	10	9	-10,0	574	-4,8	38,7	676	84,9	23,3
Rudolstadt, Stadt	6	6	-	322	0,9	43,3	325	99,1	29,4
Saalfeld/Saale, Stadt	22	21	-	978	-6,9	39,9	1 087	90,0	29,9
Schmalkalden, Kurort, Stadt	11	11	-	383	-0,5	47,0	385	99,5	29,1
Sondershausen, Stadt	11	10	-9,1	1 092	-1,2	37,6	1 115	97,9	15,4
Suhl, Stadt	35	31	-6,1	2 053	-6,5	38,8	2 240	91,7	26,9
Weimar, Stadt	53	51	2,0	4 673	-1,6	46,8	4 835	96,6	31,2
<b>Ausgewählte Städte zusammen</b>	<b>414</b>	<b>394</b>	<b>-0,8</b>	<b>26 820</b>	<b>-2,4</b>	<b>40,7</b>	<b>28 656</b>	<b>93,6</b>	<b>27,5</b>

1) Doppelbetten zählen als 2 Schlafgelegenheiten. - 2) ganz oder teilweise geöffnet

18. Beherbergungsstätten der Hotellerie mit 25 und mehr Gästezimmern und deren Auslastung nach Betriebsarten

Betriebsart	August 2020			Jan. - Aug. 2020	
	Betriebe mit 25 und mehr Gästezimmern insgesamt	darunter geöffnete Betriebe <sup>1)</sup>		durchschnittliche Auslastung der Gästezimmer <sup>2)</sup>	
		zusammen	Veränderung gegenüber dem Vorjahresmonat		
	Anzahl			%	
<b>Hotels, Gasthöfe, Pensionen</b>	<b>230</b>	<b>222</b>	<b>- 2,2</b>	<b>53,9</b>	<b>39,2</b>
Hotels (ohne Hotels garnis)	179	173	- 3,9	53,0	39,3
Hotels garnis	36	35	9,4	58,9	38,2
Gasthöfe	9	9	-	56,0	39,3
Pensionen	6	5	- 16,7	64,6	41,8

1) ganz oder teilweise geöffnet

2) rechnerischer Wert: (belegte Gästezimmertage / angebotene Gästezimmertage) x 100 im Berichtsmonat bzw. Jahresteil

19. Beherbergungsstätten der Hotellerie mit 25 und mehr Gästezimmern und deren Auslastung nach Kreisen

Kreisfreie Stadt Landkreis Land	August 2020			Jan. - Aug. 2020	
	Betriebe mit 25 und mehr Gästezimmern insgesamt	darunter geöffnete Betriebe <sup>1)</sup>		durchschnittliche Auslastung der Gästezimmer <sup>2)</sup>	
		zusammen	Veränderung gegenüber dem Vorjahresmonat		
	Anzahl			%	
Stadt Erfurt	24	24	4,3	53,3	41,9
Stadt Gera	6	6	-	40,2	38,0
Stadt Jena	12	12	-	44,7	37,7
Stadt Suhl	7	6	- 14,3	54,2	42,2
Stadt Weimar	17	17	6,3	57,9	39,9
Stadt Eisenach	14	13	- 7,1	64,3	42,6
Eichsfeld	4	4	-	61,9	45,8
Nordhausen	9	7	- 22,2	64,5	42,8
Wartburgkreis	9	9	12,5	52,2	34,7
Unstrut-Hainich-Kreis	6	6	-	51,7	36,6
Kyffhäuserkreis	4	4	- 20,0	66,7	49,9
Schmalkalden-Meiningen	21	20	- 4,8	57,1	43,0
Gotha	19	19	-	61,1	41,4
Sömmerda	5	4	- 20,0	50,5	38,0
Hildburghausen	10	10	-	56,0	43,8
Ilm-Kreis	13	12	-	41,5	33,2
Weimarer Land	10	10	-	40,1	33,8
Sonneberg	3	3	-	47,6	30,2
Saalfeld-Rudolstadt	19	18	- 5,3	42,0	26,1
Saale-Holzland-Kreis	5	5	-	63,4	43,4
Saale-Orla-Kreis	5	5	-	70,2	34,9
Greiz	4	4	-	55,9	32,0
Altenburger Land	4	4	-	33,5	26,9
<b>Thüringen</b>	<b>230</b>	<b>222</b>	<b>- 2,2</b>	<b>53,9</b>	<b>39,2</b>

1) ganz oder teilweise geöffnet

2) rechnerischer Wert: (belegte Gästezimmertage / angebotene Gästezimmertage) x 100 im Berichtsmonat bzw. Jahresteil

## Reisegebiete in Thüringen





