



STATISTISCHER BERICHT

AI, AII, AIII - vj 3 / 19

Bevölkerungsvorgänge in Thüringen 3. Vierteljahr 2019

Bestell-Nr. 01 102

Zeichenerklärung

- nichts vorhanden (genau Null)
- 0 weniger als die Hälfte von 1 in der letzten besetzten Stelle, jedoch mehr als nichts
- . Zahlenwert unbekannt oder geheim zu halten
- ... Zahlenwert lag bei Redaktionsschluss noch nicht vor
- x Tabellenfach gesperrt, weil Aussage nicht sinnvoll
- p vorläufige Zahl
- r berichtigte Zahl
- / Zahlenwert nicht sicher genug
- () Aussagewert eingeschränkt

Anmerkung: Abweichungen in den Summen, auch im Vergleich zu anderen Veröffentlichungen, erklären sich aus dem Runden von Einzelwerten.

Herausgeber:

Thüringer Landesamt für Statistik

Europaplatz 3, 99091 Erfurt

Postfach 90 01 63, 99104 Erfurt

Telefon: 0361 57331-9642

Telefax: 0361 57331-9699

Internet: statistik.thueringen.de

E-Mail: auskunft@statistik.thueringen.de

Auskunft erteilt:

Referat: Bevölkerungs- und
Haushaltsstatistiken

Telefon: 0361 57331-9447

Herausgegeben im Januar 2020

Heft-Nr.: 2/20

Preis: 3,75 Euro

© Thüringer Landesamt für Statistik, Erfurt, 2020

Vervielfältigung und Verbreitung, auch auszugsweise, mit Quellenangabe gestattet.

Inhaltsverzeichnis

	Seite
Vorbemerkungen	2
Grafiken	4
1. Wanderungen über die Landesgrenze Thüringens im 3. Vierteljahr 2009 - 2019	4
2. Lebendgeborene und Gestorbene im 3. Vierteljahr 2009 - 2019	5
Tabellen	6
1. Bevölkerungsstand	6
1.1 Bevölkerungsentwicklung im 3. Vierteljahr 2019	6
1.2 Bevölkerungsentwicklung in den einzelnen Monaten des 3. Vierteljahres 2019	6
1.3 Bevölkerungsentwicklung im 3. Vierteljahr 2019 und Bevölkerungsstand am 30.9.2019 nach Kreisen	7
1.4 Veränderung des Bevölkerungsstandes im 3. Vierteljahr 2019 nach Kreisen	8
2. Natürliche Bevölkerungsbewegung Eheschließungen, Geborene und Gestorbene im 3. Vierteljahr 2019 nach Kreisen	9
3. Räumliche Bevölkerungsbewegung	10
3.1 Über die Landesgrenze Thüringens Zu- und Fortgezogene im 3. Vierteljahr 2019 nach Herkunfts- und Zielländern	10
3.2 Über die Grenzen des Bundesgebietes Zu- und Fortgezogene im 3. Vierteljahr 2019 nach Herkunfts- und Zielländern	11
3.3 Zu- und Fortgezogene in den Kreisen im 3. Vierteljahr 2019 nach Wanderungsarten	13

Vorbemerkungen

Der vorliegende Bericht enthält die auf der Basis des Zensus 2011 mit Stichtag 9.5.2011 ermittelten Fortschreibungsergebnisse der Bevölkerung am 30.9.2019 und die Ergebnisse der natürlichen und räumlichen Bevölkerungsbewegung für das 3. Vierteljahr 2019.

Rechtsgrundlage

Gesetz über die Statistik der Bevölkerungsbewegung und die Fortschreibung des Bevölkerungsstandes (Bevölkerungsstatistikgesetz - BevStatG) in der Fassung vom 20. April 2013 (BGBl. I S. 826), das durch Artikel 9 des Gesetzes vom 18. Dezember 2018 (BGBl. I S. 2639) geändert worden ist, in Verbindung mit dem Gesetz über die Statistik für Bundeszwecke (Bundesstatistikgesetz - BStatG) vom 20. Oktober 2016 (BGBl. I S. 2394), das zuletzt durch Artikel 10 Absatz 5 des Gesetzes vom 30. Oktober 2017 (BGBl. I S. 3618) geändert worden ist.

Methodische Hinweise

Regional zugeordnet werden Eheschließungen am Ereignisort, Geburten am Wohnsitz der Mutter, Sterbefälle am Wohnsitz des Verstorbenen.

Die Zuordnung der Personen zur Bevölkerung einer Gemeinde erfolgt nach dem Hauptwohnprinzip (Bevölkerung am Ort der alleinigen oder der Hauptwohnung). An- und Abmeldungen von Nebenwohnungen sind nicht fortschreibungswirksam. Meldungen über die Änderung des Wohnungsstatus führen bei der neuen Hauptwohngemeinde zu einer personellen Zunahme, während bei der bisherigen Hauptwohngemeinde ein entsprechender Abgang verbucht wird.

Bei den räumlichen und natürlichen Bevölkerungsstatistiken finden ausschließlich die Bewegungsdaten Berücksichtigung, deren Ereignisdatum im aktuellen Berichtsjahr des vorliegenden statistischen Berichtes oder im Vorjahr liegt. Bewegungsdaten, deren Ereignisdatum vor dem Vorjahr aber nach dem 9.5.2011 liegt, werden in der Bevölkerungsfortschreibung als sonstige Bewegungen berücksichtigt, aber nicht bei den Bewegungsstatistiken mit ausgewiesen. Bewegungsdaten, deren Ereignisdatum vor dem 9.5.2011 liegt, werden in der Bevölkerungsfortschreibung nicht berücksichtigt.

Ab dem Berichtsjahr 2016 sind die Ergebnisse der Wanderungsstatistik sowie Bevölkerungsfortschreibung aufgrund folgender methodischer Änderungen und technischer Weiterentwicklungen nur bedingt mit den Vorjahreswerten vergleichbar:

- Seit dem 1.1.2016 werden Zu- und Fortzüge von Deutschen nach "Unbekannt" in der Wanderungsstatistik explizit als Zu- bzw. Fortzüge von Deutschen nach "Unbekannt/ohne Angabe" verbucht. Zuvor blieben sie in der Wanderungsstatistik und infolge in der Bevölkerungsfortschreibung unberücksichtigt.
- Die Datenlieferungen aus dem Meldewesen wurden auf ein verbessertes elektronisches Verfahren umgestellt. Dies ermöglicht der Statistik eine weitestgehend automatische Verarbeitung der Datenlieferungen und führt grundsätzlich zu einer näher am Zu- bzw. Fortzugsdatum liegenden Verarbeitung der Wanderungsdaten.

Die Mitglieder der stationierten ausländischen Streitkräfte sowie der ausländischen diplomatischen und konsularischen Vertretungen mit ihren Familienangehörigen werden statistisch nicht erfasst.

Alle Daten dieses Berichtes tragen vorläufigen Charakter.

Definitionen

Deutsche

Als Deutsche gelten Personen im Sinne des Artikels 116 Abs. 1 des Grundgesetzes der Bundesrepublik Deutschland. Neugeborene zählen als Deutsche, wenn wenigstens ein Elternteil die deutsche Staatsangehörigkeit besitzt oder die Voraussetzungen lt. § 4 Abs. 3 StAG vorliegen. Deutsche, die zugleich eine fremde Staatsangehörigkeit besitzen, werden als Deutsche gezählt.

Eheschließungen

Standesamtliche Trauungen, auch von Ausländern, mit Ausnahme der Fälle, in denen beide Ehegatten Angehörige ausländischer Streitkräfte sind bzw. zu den ausländischen diplomatischen und konsularischen Vertretungen und ihren Familienangehörigen gehören. In den Ergebnissen der Eheschließungsstatistik sind seit dem Berichtsjahr 2018 die Eheschließungen gleichgeschlechtlicher Partner enthalten. Eheschließungen werden nach dem Heiratsort (Standesamt) regional zugeordnet.

Lebendgeborene

Lebendgeborene sind Kinder, bei denen nach der Trennung vom Mutterleib entweder das Herz geschlagen, die Nabelschnur pulsiert oder die natürliche Lungenatmung eingesetzt hat. Es wird unterschieden, ob die Eltern der Kinder zum Zeitpunkt der Geburt miteinander verheiratet waren oder nicht.

Totgeborene

Kinder, bei denen sich nach der Trennung vom Mutterleib keines der unter "Lebendgeborene" genannten Merkmale des Lebens gezeigt hat, deren Geburtsgewicht jedoch mindestens 500 Gramm beträgt. Diese Mindestgrenzen gelten ab 1.1.2009 nicht bei Mehrlingsgeburten.

Gestorbene

In der Zahl der Gestorbenen sind die Totgeborenen, die nachträglich beurkundeten Kriegssterbefälle und die gerichtlichen Todeserklärungen nicht enthalten.

Zuzüge, Fortzüge

Bei den Zu- und Fortzügen werden als Erhebungsunterlagen die An- und Abmeldungen verwendet, die auf Grund der gesetzlichen Bestimmungen über die Meldepflicht bei einem Wohnungswechsel anfallen. Umzüge innerhalb einer Gemeinde bleiben jedoch außer Betracht.

Für Wanderungen, die nicht über die Grenze des Bundesgebietes hinausgehen, werden lediglich die Anmeldungen ausgewertet, wobei die Abmeldung auf Grund der Angabe über den bisherigen Wohnort erfasst wird. Bei Wanderungen über die Bundesgrenzen werden sowohl die An- als auch die Abmeldungen benutzt.

Die Summen für die Kreise und das Land beinhalten jeweils alle Wanderungen über die Gemeindegrenzen.

Überschuss der Zu- bzw. Fortzüge

Differenz zwischen Zu- und Fortzügen eines Zeitraumes.

1. Wanderungen über die Landesgrenze Thüringens im 3. Vierteljahr 2009 - 2019

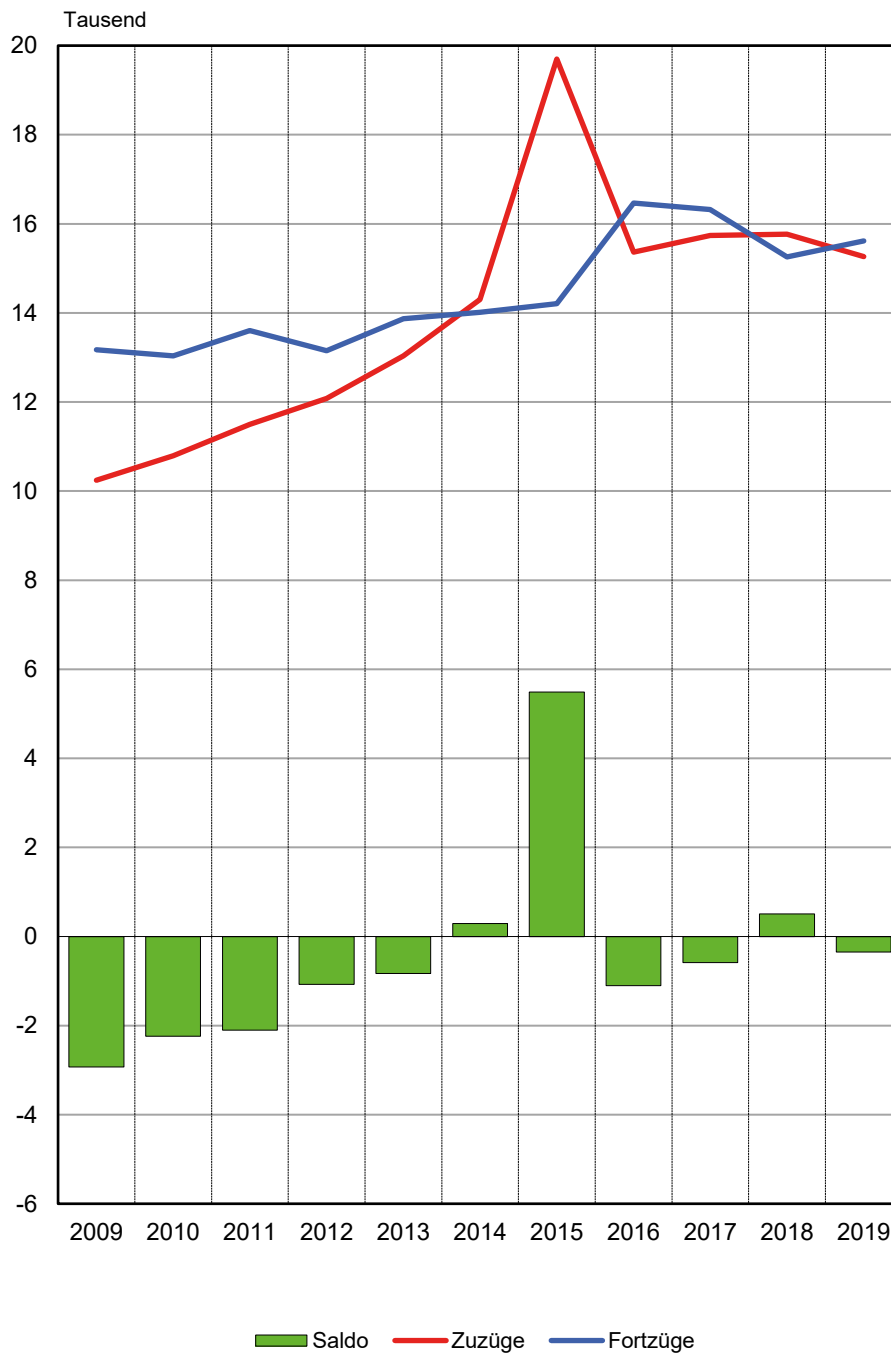

2. Lebendgeborene und Gestorbene im 3. Vierteljahr 2009 - 2019

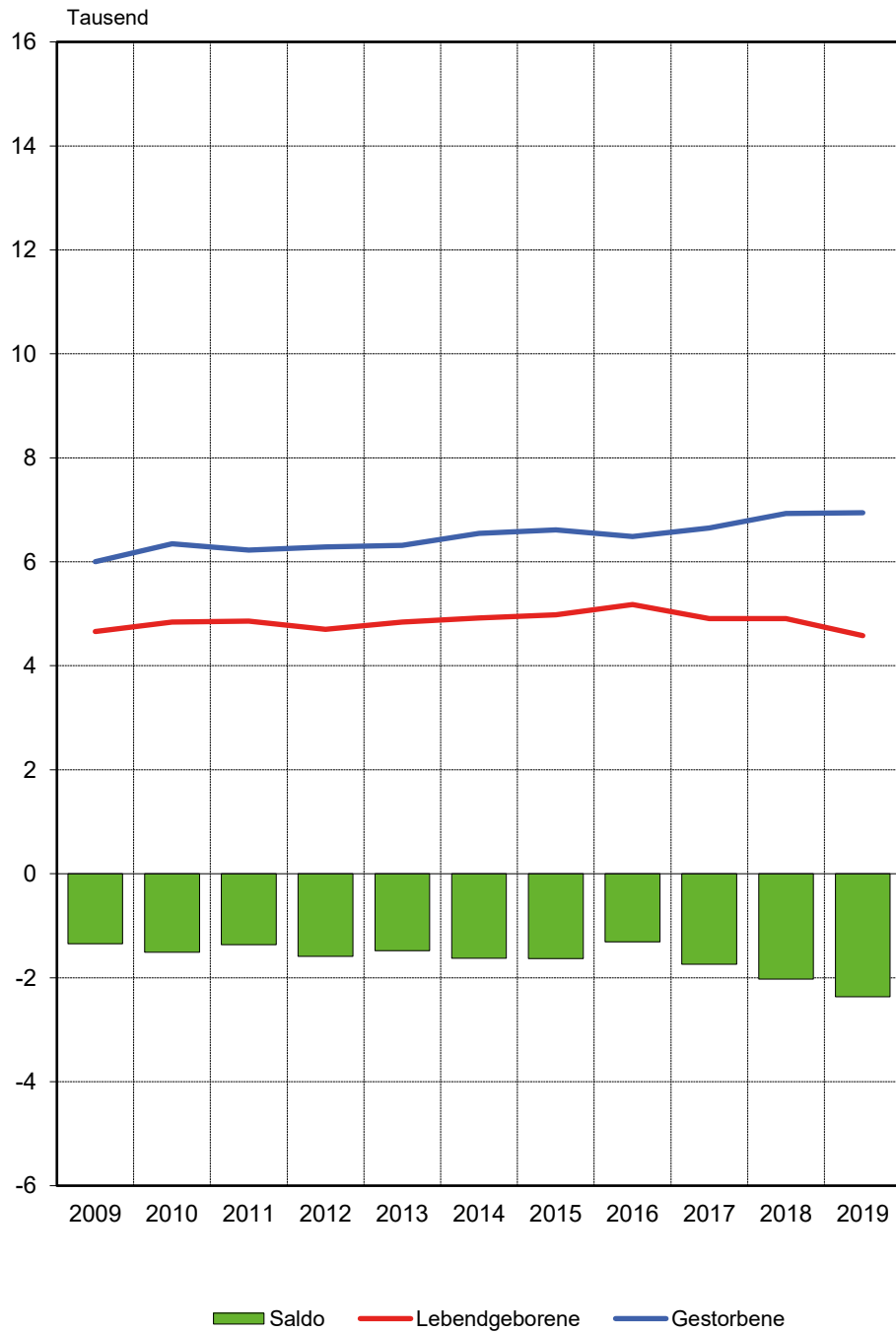

1. Bevölkerungsstand
1.1 Bevölkerungsentwicklung im 3. Vierteljahr 2019

Vorgang	Insgesamt	Männlich	Weiblich
Bevölkerung am Anfang des Zeitraumes	2 137 155	1 057 847	1 079 308
Natürliche Bevölkerungsbewegung			
Geborene	4 595	2 338	2 257
davon			
Lebendgeborene	4 580	2 330	2 250
Totgeborene	15	8	7
Gestorbene	6 944	3 395	3 549
darunter			
im 1. Lebensjahr	10	7	3
Überschuss der Geborenen bzw. Gestorbenen (-)	- 2 364	- 1 065	- 1 299
Wanderungen über die Landesgrenze			
Zuzüge	15 267	8 445	6 822
Fortzüge	15 616	8 487	7 129
Überschuss der Zu- bzw. Fortzüge (-)	- 349	- 42	- 307
Berücksichtigung von sonstigen Bewegungen und Korrekturmeldungen	- 49	- 19	- 30
Veränderungen insgesamt	- 2 762	- 1 126	- 1 636
Bevölkerung am Ende des Zeitraumes	2 134 393	1 056 721	1 077 672

1.2 Bevölkerungsentwicklung in den einzelnen Monaten des 3. Vierteljahres 2019

Vorgang	Juli	August	September	3. Vierteljahr 2019	3. Vierteljahr 2018
Lebendgeborene	1 548	1 499	1 533	4 580	4 906
Gestorbene	2 351	2 291	2 302	6 944	6 932
Zuzüge insgesamt	10 027	10 249	10 084	30 360	31 417
Fortzüge insgesamt	10 095	10 711	9 903	30 709	30 909
Wanderungen über die Landesgrenze					
Zuzüge	4 955	4 895	5 417	15 267	15 767
Fortzüge	5 023	5 357	5 236	15 616	15 259
Landesbinnenwanderung über die Kreisgrenzen zwischen Gemeinden desselben Kreises	2 857	3 204	2 822	8 883	8 952
	2 215	2 150	1 845	6 210	6 698

1.3 Bevölkerungsentwicklung im 3. Vierteljahr 2019 und Bevölkerungsstand am 30.9.2019 nach Kreisen

Kreisfreie Stadt Landkreis Land	Überschuss der Geborenen bzw. Gestorbenen (-)	Überschuss der Zu- bzw. Fortzüge (-)	Sonstiges ¹⁾	Bevölkerungs- zunahme bzw. -abnahme (-)	Bevölkerung am 30.9.2019		
					insgesamt	männlich	weiblich
Stadt Erfurt	25	37	- 35	27	213 315	103 830	109 485
Stadt Gera	- 119	- 123	6	- 236	93 429	45 111	48 318
Stadt Jena	32	- 556	3	- 521	110 334	55 250	55 084
Stadt Suhl	- 89	7	- 9	- 91	36 732	17 937	18 795
Stadt Weimar	- 36	- 116	8	- 144	64 835	31 415	33 420
Stadt Eisenach	- 66	9	10	- 47	42 273	20 821	21 452
Eichsfeld	- 3	- 98	- 6	- 107	100 228	50 310	49 918
Nordhausen	- 114	25	-	- 89	83 556	41 448	42 108
Wartburgkreis	- 179	- 68	- 8	- 255	119 260	59 752	59 508
Unstrut-Hainich-Kreis	- 71	- 69	2	- 138	102 409	50 846	51 563
Kyffhäuserkreis	- 115	- 141	- 2	- 258	74 443	36 957	37 486
Schmalkalden-Meiningen	- 211	82	4	- 125	125 102	62 573	62 529
Gotha	- 132	231	-	99	135 121	67 304	67 817
Sömmerda	- 59	44	1	- 14	69 501	34 696	34 805
Hildburghausen	- 119	41	2	- 76	63 279	31 675	31 604
Ilm-Kreis	- 154	84	- 5	- 75	106 175	53 349	52 826
Weimarer Land	- 60	242	1	183	82 209	40 740	41 469
Sonneberg	- 152	19	- 3	- 136	57 940	28 527	29 413
Saalfeld-Rudolstadt	- 186	- 82	2	- 266	103 502	50 974	52 528
Saale-Holzland-Kreis	- 59	160	- 1	100	83 025	41 302	41 723
Saale-Orla-Kreis	- 111	- 45	- 3	- 159	80 506	39 971	40 535
Greiz	- 221	3	2	- 216	97 551	48 031	49 520
Altenburger Land	- 165	- 35	- 18	- 218	89 668	43 902	45 766
Thüringen	- 2 364	- 349	- 49	- 2 762	2 134 393	1 056 721	1 077 672
davon							
kreisfreie Städte	- 253	- 742	- 17	- 1 012	560 918	274 364	286 554
Landkreise	- 2 111	393	- 32	- 1 750	1 573 475	782 357	791 118

1) Sonstige Bewegungen und Korrekturmeldungen

1.4 Veränderung des Bevölkerungsstandes im 3. Vierteljahr 2019 nach Kreisen

Kreisfreie Stadt Landkreis Land	Veränderung des Bevölkerungsstandes am 30.9.2019					
	zum 30.6.2019			zum 30.9.2018 ¹⁾		
	insgesamt	männlich	weiblich	insgesamt	männlich	weiblich
Prozent						
Stadt Erfurt	0,01	0,05	- 0,03	0,13	0,04	0,21
Stadt Gera	- 0,25	- 0,23	- 0,28	- 1,03	- 1,16	- 0,91
Stadt Jena	- 0,47	- 0,31	- 0,63	- 0,27	- 0,15	- 0,39
Stadt Suhl	- 0,25	- 0,08	- 0,40	- 0,82	- 0,52	- 1,10
Stadt Weimar	- 0,22	- 0,36	- 0,10	0,08	- 0,18	0,32
Stadt Eisenach	- 0,11	- 0,14	- 0,08	- 0,31	- 0,43	- 0,20
Eichsfeld	- 0,11	- 0,04	- 0,17	- 0,28	- 0,17	- 0,39
Nordhausen	- 0,11	- 0,12	- 0,10	- 0,52	- 0,31	- 0,72
Wartburgkreis	- 0,21	- 0,16	- 0,26	- 0,57	- 0,37	- 0,78
Unstrut-Hainich-Kreis	- 0,13	- 0,13	- 0,14	- 0,72	- 0,73	- 0,71
Kyffhäuserkreis	- 0,35	- 0,42	- 0,27	- 1,03	- 1,10	- 0,97
Schmalkalden-Meiningen	- 0,10	- 0,07	- 0,13	- 0,46	- 0,42	- 0,50
Gotha	0,07	0,07	0,07	- 0,26	- 0,22	- 0,29
Sömmerda	- 0,02	0,00	- 0,04	- 0,34	- 0,33	- 0,36
Hildburghausen	- 0,12	- 0,04	- 0,20	- 0,50	- 0,42	- 0,58
Ilm-Kreis	- 0,07	- 0,00	- 0,14	- 0,40	- 0,41	- 0,38
Weimarer Land	0,22	0,21	0,24	0,28	0,16	0,39
Sonneberg	- 0,23	- 0,23	- 0,24	- 0,93	- 0,82	- 1,04
Saalfeld-Rudolstadt	- 0,26	- 0,23	- 0,29	- 0,94	- 0,89	- 1,00
Saale-Holzland-Kreis	0,12	0,07	0,17	0,04	- 0,06	0,13
Saale-Orla-Kreis	- 0,20	- 0,17	- 0,22	- 0,64	- 0,55	- 0,72
Greiz	- 0,22	- 0,23	- 0,21	- 0,97	- 0,99	- 0,96
Altenburger Land	- 0,24	- 0,26	- 0,23	- 0,61	- 0,58	- 0,64
Thüringen	- 0,13	- 0,11	- 0,15	- 0,44	- 0,43	- 0,46
davon						
kreisfreie Städte	- 0,18	- 0,14	- 0,22	- 0,25	- 0,29	- 0,20
Landkreise	- 0,11	- 0,10	- 0,13	- 0,51	- 0,47	- 0,56

1) umgerechnet auf vergleichbaren Gebietsstand zum 1.1.2019

2. Natürliche Bevölkerungsbewegung
Eheschließungen, Geborene und Gestorbene im 3. Vierteljahr 2019 nach Kreisen

Kreisfreie Stadt Landkreis Land	Ehe- schließungen	Lebendgeborene			Gestorbene		Überschuss der Geborenen bzw. Gestorbenen (-)
		insgesamt	und zwar		insgesamt	darunter männlich	
			männlich	deren Eltern nicht miteinander verheiratet sind			
Stadt Erfurt	313	577	278	307	552	281	25
Stadt Gera	137	222	119	136	341	153	- 119
Stadt Jena	140	306	147	147	274	125	32
Stadt Suhl	63	44	27	26	133	61	- 89
Stadt Weimar	116	143	75	77	179	81	- 36
Stadt Eisenach	79	82	39	42	148	76	- 66
Eichsfeld	157	274	140	115	277	138	- 3
Nordhausen	131	203	105	114	317	158	- 114
Wartburgkreis	206	219	127	100	398	185	- 179
Unstrut-Hainich-Kreis	197	230	112	130	301	146	- 71
Kyffhäuserkreis	132	148	69	92	263	140	- 115
Schmalkalden-Meiningen	221	240	122	128	451	224	- 211
Gotha	240	300	166	170	432	226	- 132
Sömmerda	142	160	83	98	219	116	- 59
Hildburghausen	106	124	62	77	243	116	- 119
Ilm-Kreis	154	201	99	113	355	168	- 154
Weimarer Land	194	179	87	100	239	115	- 60
Sonneberg	103	87	51	38	239	109	- 152
Saalfeld-Rudolstadt	215	202	105	117	388	185	- 186
Saale-Holzland-Kreis	159	177	84	105	236	115	- 59
Saale-Orla-Kreis	143	156	81	95	267	126	- 111
Greiz	154	162	80	88	383	201	- 221
Altenburger Land	155	144	72	86	309	150	- 165
Thüringen	3 657	4 580	2 330	2 501	6 944	3 395	- 2 364
davon							
kreisfreie Städte	848	1 374	685	735	1 627	777	- 253
Landkreise	2 809	3 206	1 645	1 766	5 317	2 618	- 2 111

3. Räumliche Bevölkerungsbewegung
3.1 Über die Landesgrenze Thüringens Zu- und Fortgezogene im 3. Vierteljahr 2019
nach Herkunfts- und Zielländern

Herkunfts- bzw. Zielland	Zuzüge		Fortzüge		Überschuss der Zu- bzw. Fortzüge (-)	
	insgesamt	darunter männlich	insgesamt	darunter männlich	insgesamt	darunter männlich
Insgesamt						
Baden-Württemberg	688	343	814	416	- 126	- 73
Bayern	1 485	774	1 719	864	- 234	- 90
Berlin	380	201	404	200	- 24	- 1
Brandenburg	278	119	332	161	- 54	- 42
Bremen	38	13	47	25	- 9	- 12
Hamburg	85	43	185	96	- 100	- 53
Hessen	869	453	1 009	535	- 140	- 82
Mecklenburg-Vorpommern	186	92	262	129	- 76	- 37
Niedersachsen	797	408	826	422	- 29	- 14
Nordrhein-Westfalen	682	367	1 136	604	- 454	- 237
Rheinland-Pfalz	208	119	244	113	- 36	- 6
Saarland	43	23	37	23	- 6	-
Sachsen	1 416	701	1 965	932	- 549	- 231
Sachsen-Anhalt	823	393	800	392	- 23	- 1
Schleswig-Holstein	155	78	217	102	- 62	- 24
Bundesgebiet zusammen	8 133	4 127	9 997	5 014	- 1 864	- 887
Ausland ¹⁾	7 134	4 318	5 619	3 473	1 515	845
Insgesamt	15 267	8 445	15 616	8 487	- 349	- 42
Deutsche						
Baden-Württemberg	553	262	574	264	- 21	- 2
Bayern	1 247	633	1 336	651	- 89	- 18
Berlin	302	154	296	154	- 6	-
Brandenburg	252	101	293	136	- 41	- 35
Bremen	31	8	27	13	- 4	- 5
Hamburg	74	37	121	61	- 47	- 24
Hessen	744	374	799	408	- 55	- 34
Mecklenburg-Vorpommern	164	79	247	121	- 83	- 42
Niedersachsen	633	312	644	322	- 11	- 10
Nordrhein-Westfalen	524	261	570	298	- 46	- 37
Rheinland-Pfalz	172	94	171	72	- 1	- 22
Saarland	30	17	23	13	- 7	- 4
Sachsen	1 259	610	1 792	837	- 533	- 227
Sachsen-Anhalt	762	353	736	346	- 26	- 7
Schleswig-Holstein	137	71	173	75	- 36	- 4
Bundesgebiet zusammen	6 884	3 366	7 802	3 771	- 918	- 405
Ausland ¹⁾	918	583	1 292	842	- 374	- 259
Insgesamt	7 802	3 949	9 094	4 613	- 1 292	- 664
Ausländer						
Baden-Württemberg	135	81	240	152	- 105	- 71
Bayern	238	141	383	213	- 145	- 72
Berlin	78	47	108	46	- 30	- 1
Brandenburg	26	18	39	25	- 13	- 7
Bremen	7	.	20	12	- 13	.
Hamburg	11	.	64	35	- 53	.
Hessen	125	79	210	127	- 85	- 48
Mecklenburg-Vorpommern	22	13	15	8	- 7	- 5
Niedersachsen	164	96	182	100	- 18	- 4
Nordrhein-Westfalen	158	106	566	306	- 408	- 200
Rheinland-Pfalz	36	25	73	41	- 37	- 16
Saarland	13	6	14	10	- 1	- 4
Sachsen	157	91	173	95	- 16	- 4
Sachsen-Anhalt	61	40	64	46	- 3	- 6
Schleswig-Holstein	18	7	44	27	- 26	- 20
Bundesgebiet zusammen	1 249	761	2 195	1 243	- 946	- 482
Ausland ¹⁾	6 216	3 735	4 327	2 631	1 889	1 104
Insgesamt	7 465	4 496	6 522	3 874	943	622

1) einschl. "unbekanntes Ausland" und "ungeklärt und ohne Angabe"

**3.2 Über die Grenzen des Bundesgebietes Zu- und Fortgezogene im 3. Vierteljahr 2019
nach Herkunfts- und Zielländern**

Herkunfts- bzw. Zielland	Zuzüge		Fortzüge		Überschuss der Zu- bzw. Fortzüge (-)	
	insgesamt	darunter männlich	insgesamt	darunter männlich	insgesamt	darunter männlich
Belgien	18	10	20	10	- 2	-
Bulgarien	351	220	229	146	122	74
Dänemark	15	6	15	3	-	3
Estland	6	.	4	.	2	.
Finnland	18	9	10	.	8	.
Frankreich	38	14	78	34	- 40	- 20
Griechenland	55	32	53	36	2	- 4
Irland	10	7	16	10	- 6	- 3
Italien	155	88	137	86	18	2
Kroatien	88	59	57	35	31	24
Lettland	157	92	125	78	32	14
Litauen	100	57	65	39	35	18
Niederlande	30	16	37	19	- 7	- 3
Österreich	81	36	112	66	- 31	- 30
Polen	1 044	673	767	487	277	186
Portugal	38	19	25	19	13	-
Rumänien	980	631	648	440	332	191
Schweden	23	11	28	15	- 5	- 4
Slowakei	211	128	197	118	14	10
Slowenien	3	.	9	6	- 6	.
Spanien	73	34	95	48	- 22	- 14
Tschechische Republik	123	76	80	43	43	33
Ungarn	175	114	141	90	34	24
Vereinigtes Königreich	74	28	70	29	4	- 1
Übrige EU	11	8	13	8	- 2	-
EU-Staaten zusammen	3 877	2 376	3 031	1 871	846	505
Albanien	67	40	27	18	40	22
Bosnien und Herzegowina	28	14	10	5	18	9
Kosovo	41	26	11	7	30	19
Mazedonien	55	36	51	29	4	7
Moldau, Republik	54	21	11	5	43	16
Russische Föderation	105	48	88	42	17	6
Schweiz	82	45	99	58	- 17	- 13
Serbien	49	35	65	40	- 16	- 5
Türkei	200	102	53	25	147	77
Ukraine	130	71	50	21	80	50
Übriges Europa	29	12	30	9	- 1	3
Europa zusammen	4 717	2 826	3 526	2 130	1 191	696

Noch: 3.2 Über die Grenzen des Bundesgebietes Zu- und Fortgezogene im 3. Vierteljahr 2019
nach Herkunfts- und Zielländern

Herkunfts- bzw. Zielland	Zuzüge		Fortzüge		Überschuss der Zu- bzw. Fortzüge (-)	
	insgesamt	darunter männlich	insgesamt	darunter männlich	insgesamt	darunter männlich
Ägypten	24	15	13	8	11	7
Algerien	14	11	19	.	- 5	.
Cote d'Ivoire	12	9	12	.	-	.
Eritrea	7	.	-	-	7	.
Ghana	12	6	7	4	5	2
Kamerun	4	.	3	.	1	.
Libyen	54	41	51	41	3	-
Marokko	38	29	13	.	25	.
Nigeria	36	20	6	.	30	.
Somalia	6	.	-	-	6	.
Tunesien	8	5	15	10	- 7	- 5
Übriges Afrika	28	15	35	22	- 7	- 7
Afrika zusammen	243	157	174	126	69	31
Argentinien	14	6	10	5	4	1
Brasilien	61	36	41	25	20	11
Kanada	40	18	20	7	20	11
Kolumbien	11	6	10	4	1	2
Mexiko	43	23	32	23	11	-
USA	112	54	94	40	18	14
Übriges Amerika	64	26	30	15	34	11
Amerika zusammen	345	169	237	119	108	50
Afghanistan	60	36	3	.	57	.
China	153	88	138	51	15	37
Georgien	32	20	21	15	11	5
Indien	99	71	32	19	67	52
Indonesien	22	14	31	11	- 9	3
Irak	74	43	20	14	54	29
Iran, Islamische Republik	114	62	11	7	103	55
Japan	14	5	30	11	- 16	- 6
Korea, Republik	23	11	47	13	- 24	- 2
Libanon	14	7	4	.	10	.
Pakistan	19	13	5	.	14	.
Syrien, Arabische Republik	206	108	27	11	179	97
Thailand	30	5	16	8	14	- 3
Vietnam	124	65	30	15	94	50
Übriges Asien	146	89	100	54	46	35
Asien zusammen	1 130	637	515	237	615	400
Australien und Ozeanien	31	17	39	17	- 8	-
Außereuropäisches Ausland zusammen	1 749	980	965	499	784	481
Unbekanntes Ausland	52	39	93	57	- 41	- 18
Ungeklärt und ohne Angabe	616	473	1 035	787	- 419	- 314
Personen insgesamt	7 134	4 318	5 619	3 473	1 515	845
darunter Deutsche	918	583	1 292	842	- 374	- 259

3.3 Zu- und Fortgezogene in den Kreisen im 3. Vierteljahr 2019 nach Wanderungsarten

Kreisfreie Stadt Landkreis Land	Wanderung insgesamt		Wanderung über die Landesgrenze		Landesbinnenwanderung		
	Zuzüge	Fortzüge	Zuzüge	Fortzüge	über die Kreisgrenzen		zwischen den Gemeinden desselben Kreises
					Zuzüge	Fortzüge	
Stadt Erfurt	3 334	3 297	2 005	2 141	1 329	1 156	-
Stadt Gera	1 063	1 186	669	703	394	483	-
Stadt Jena	1 748	2 304	1 243	1 630	505	674	-
Stadt Suhl	1 212	1 205	981	303	231	902	-
Stadt Weimar	1 201	1 317	734	958	467	359	-
Stadt Eisenach	565	556	304	324	261	232	-
Eichsfeld	1 142	1 240	487	602	202	185	453
Nordhausen	1 259	1 234	666	646	199	194	394
Wartburgkreis	1 418	1 486	581	675	434	408	403
Unstrut-Hainich-Kreis	1 243	1 312	452	555	383	349	408
Kyffhäuserkreis	801	942	311	416	217	253	273
Schmalkalden-Meiningen	1 766	1 684	852	806	448	412	466
Gotha	2 361	2 130	1 196	980	504	489	661
Sömmerda	907	863	311	249	329	347	267
Hildburghausen	790	749	358	346	214	185	218
Ilm-Kreis	1 693	1 609	792	871	558	395	343
Weimarer Land	1 268	1 026	455	381	538	370	275
Sonneberg	886	867	515	514	137	119	234
Saalfeld-Rudolstadt	1 155	1 237	389	435	280	316	486
Saale-Holzland-Kreis	1 298	1 138	484	416	462	370	352
Saale-Orla-Kreis	1 037	1 082	438	493	260	250	339
Greiz	1 189	1 186	509	577	408	337	272
Altenburger Land	1 024	1 059	535	595	123	98	366
Thüringen	30 360	30 709	15 267	15 616	8 883	8 883	6 210
davon							
kreisfreie Städte	9 123	9 865	5 936	6 059	3 187	3 806	-
Landkreise	21 237	20 844	9 331	9 557	5 696	5 077	6 210

