

# Statistischer Bericht

G IV - m 4 / 18

**Gäste und Übernachtungen  
in Thüringen  
April 2018  
- Vorläufige Ergebnisse -**

---

Bestell-Nr. 07401

### **Zeichenerklärung**

- nichts vorhanden (genau Null)
- 0 weniger als die Hälfte von 1 in der letzten besetzten Stelle, jedoch mehr als nichts
- . Zahlenwert unbekannt oder geheim zu halten
- ... Zahlenwert lag bei Redaktionsschluss noch nicht vor
- x Tabellenfach gesperrt, weil Aussage nicht sinnvoll
- p vorläufige Zahl
- r berichtigte Zahl
- / Zahlenwert nicht sicher genug
- () Aussagewert eingeschränkt

Anmerkung: Abweichungen in den Summen, auch im Vergleich zu anderen Veröffentlichungen, erklären sich aus dem Runden von Einzelwerten.

### **Herausgeber:**

Thüringer Landesamt für Statistik

Europaplatz 3, 99091 Erfurt

Postfach 90 01 63, 99104 Erfurt

Telefon: 0361 57331-9642 / 9647

Telefax: 0361 57331-9699

Internet: [statistik.thueringen.de](http://statistik.thueringen.de)

E-Mail: [auskunft@statistik.thueringen.de](mailto:auskunft@statistik.thueringen.de)

### **Auskunft erteilt:**

Referat: Handel, Dienstleistungen, Gastgewerbe,  
Beherbergungen, Unternehmensregister,  
Verwaltungsdatenverwendung

Telefon: 0361 57331-9445

Herausgegeben im Oktober 2018

Heft-Nr.: 201/18

Preis: 6,25 Euro

© Thüringer Landesamt für Statistik, Erfurt, 2018

Vervielfältigung und Verbreitung, auch auszugsweise, mit Quellenangabe gestattet.

## Inhaltsverzeichnis

	Seite
<b>Vorbemerkungen</b>	3
<b>Tabellen</b>	
1. Geöffnete Beherbergungsstätten, angebotene Gästebetten, Kapazitätsauslastung, Ankünfte, Übernachtungen und durchschnittliche Aufenthaltsdauer nach Monaten der Jahre 2015 bis 2018 (ohne Camping)	10
2. Ankünfte, Übernachtungen und Aufenthaltsdauer der Gäste in Beherbergungsbetrieben (einschl. Camping) nach Betriebsarten und dem ständigen Wohnsitz der Gäste	11
3. Ankünfte, Übernachtungen und Aufenthaltsdauer der Gäste in Beherbergungsstätten nach Herkunftsländern (ohne Camping)	12
4. Ankünfte, Übernachtungen und Aufenthaltsdauer der Gäste auf Campingplätzen nach Herkunftsländern	13
5. Ankünfte, Übernachtungen und Aufenthaltsdauer der Gäste in Beherbergungsbetrieben (einschl. Camping) nach Reisegebieten und dem ständigen Wohnsitz der Gäste	14
6. Ankünfte, Übernachtungen und Aufenthaltsdauer der Gäste in Beherbergungsstätten nach Gemeindegruppen und dem ständigen Wohnsitz der Gäste (ohne Camping)	15
7. Ankünfte, Übernachtungen und Aufenthaltsdauer der Gäste in Beherbergungsstätten nach Kreisen und dem ständigen Wohnsitz der Gäste (ohne Camping)	16
8. Ankünfte, Übernachtungen und Aufenthaltsdauer der Gäste in Beherbergungsstätten nach Kreisen, ausgewählten Betriebsarten und dem ständigen Wohnsitz der Gäste (ohne Camping)	18
9. Ankünfte, Übernachtungen und Aufenthaltsdauer der Gäste in Beherbergungsstätten nach ausgewählten Gemeinden und dem ständigen Wohnsitz der Gäste (ohne Camping)	22
10. Ankünfte, Übernachtungen und Aufenthaltsdauer der Gäste in Beherbergungsstätten in Städten des Vereins Städtetourismus in Thüringen e.V. (ohne Camping)	30
11. Beherbergungsstätten, angebotene Gästebetten und Kapazitätsauslastung nach Betriebsarten sowie Campingplätze	32
12. Beherbergungsstätten, angebotene Gästebetten und Kapazitätsauslastung nach Reisegebieten sowie Campingplätze	33
13. Beherbergungsstätten, angebotene Gästebetten und Kapazitätsauslastung nach Gemeindegruppen (ohne Camping)	33
14. Beherbergungsstätten, angebotene Gästebetten und Kapazitätsauslastung nach Kreisen (ohne Camping)	34
15. Beherbergungsstätten, angebotene Gästebetten und Kapazitätsauslastung nach Kreisen und ausgewählten Betriebsarten	35
16. Beherbergungsstätten, angebotene Gästebetten und Kapazitätsauslastung nach ausgewählten Gemeinden (ohne Camping)	38
17. Beherbergungsstätten, angebotene Gästebetten und Kapazitätsauslastung in Städten des Vereins Städtetourismus in Thüringen e.V.	41
18. Beherbergungsstätten der Hotellerie mit 25 und mehr Gästezimmern und deren Auslastung nach Betriebsarten	42
19. Beherbergungsstätten der Hotellerie mit 25 und mehr Gästezimmern und deren Auslastung nach Kreisen	42

## **Grafiken**

1. Ankünfte und Übernachtungen in Beherbergungsstätten 2017 bis 2018 nach Monaten (ohne Camping) 6
2. Übernachtungen in Beherbergungsstätten und auf Campingplätzen im April 2018 nach Betriebsarten 6
3. Übernachtungen in Beherbergungsstätten und auf Campingplätzen im April 2018 nach Reisegebieten 7
4. Veränderung der Ankünfte und Übernachtungen gegenüber dem Vorjahresmonat im April 2018 nach Reisegebieten in Prozent (einschl. Camping) 7
5. Ankünfte und Übernachtungen in Beherbergungsstätten (ohne Camping) im April 2018 nach ausgewählten Herkunftsländern der Gäste 8
6. Ankünfte und Übernachtungen in Beherbergungsstätten (ohne Camping) im April 2018 nach Kreisen 9

## **Karte**

- Reisegebiete in Thüringen 43

## Vorbemerkungen

### Rechtsgrundlage

Rechtsgrundlage für die Erhebung ist das Gesetz zur Neuordnung der Statistik über die Beherbergung im Reiseverkehr (Beherbergungsstatistikgesetz - BeherbStatG) vom 22. Mai 2002 (BGBl. I S. 1642), zuletzt geändert durch Artikel 11 des Gesetzes vom 28. Juli 2015 (BGBl. I S. 1400), in Verbindung mit dem Gesetz über die Statistik für Bundeszwecke (Bundesstatistikgesetz - BStatG) vom 22. Januar 1987 (BGBl. I S. 462, 565), in der Fassung der Bekanntmachung vom 20. Oktober 2016 (BGBl. I S. 2394), das zuletzt durch Artikel 10 Absatz 5 des Gesetzes vom 30. Oktober 2017 (BGBl. I S. 3618) geändert worden ist, sowie die Verordnung (EU) Nr. 692/2011 des Europäischen Parlaments und des Rates über die europäische Tourismusstatistik und zur Aufhebung der Richtlinie 95/57/EG des Rates (ABl. L 192 vom 22.7.2011, S. 17).

### Erhebungsmerkmale

Erhebungsmerkmale der monatlichen Bundesstatistik sind Ankünfte und Übernachtungen von Gästen im Reiseverkehr; bei Gästen mit Wohnsitz außerhalb der Bundesrepublik Deutschland wird auch das Herkunftsland erfragt. Außerdem werden die Anzahl der im Berichtsmonat angebotenen Gästebetten sowie die Anzahl der Stellplätze auf Campingplätzen erhoben. Bei Hotels, Hotels garnis, Gasthöfen und Pensionen wird jeweils zum 31. Juli eines Jahres die Anzahl der Gästezimmer erfasst, seit Januar 2012 werden bei Betrieben mit mindestens 25 Gästezimmern zusätzlich monatliche Angaben zur Gästezimmerauslastung erfasst.

### Berichtskreis

Auskunftspflichtig sind alle Inhaber bzw. Leiter von Beherbergungsstätten mit mindestens zehn Gästebetten bzw. von Campingplätzen mit mindestens zehn Stellplätzen (ohne Dauercamping), unabhängig davon, ob die Beherbergung Hauptzweck (z. B. Hotels, Pensionen) oder nur Nebenzweck des Betriebes (z. B. bei Heilstätten, Sanatorien) ist.

### Hinweise

Mit den Angaben zum Merkmal "Auslastung" in diesen Tabellen ist stets die europaweit einheitlich definierte "Nettoauslastung" gemeint. Sie bezieht sich auf die verfügbaren, das heißt die tatsächlich angebotenen Kapazitäten in den im jeweiligen Berichtszeitraum geöffneten Betrieben.

Die im Rahmen der "Monatserhebung im Tourismus" ermittelten Ergebnisse der Monate Januar bis November tragen **vorläufigen Charakter**, da sie monatlich auf Grund nachträglicher Korrekturen der Auskunftspflichtigen bzw. durch die Einarbeitung verspätet eingegangener Erhebungsbogen neu berechnet werden. Deshalb sind Abweichungen zu vorherigen Berichten möglich.

Alle Angaben für das Jahr 2018 beziehen sich auf den Gebietsstand 01.01.2018.

Zum 1. Januar 2013 trat in Thüringen eine Neuordnung der Reisegebietsstruktur in Kraft. Im Zuge dieser Neuordnung entstanden aus den von 2006 bis 2012 bestehenden sechs Reisegebieten zehn, darunter vier vollständig neue und zwei veränderte Reisegebiete. Die neuen Reisegebiete wurden anhand abgestimmter Kriterien zur Beurteilung der Markt- und Managementstärke ausgewählt und ermöglichen einen besseren Regionalbezug in der Beherbergungsstatistik. Zum 1. Januar 2018 wurden die Reisegebiete Kyffhäuser und Südharz zu einem neuen Reisegebiet Südharz Kyffhäuser zusammengelegt.

Für die Berechnung der Entwicklung gegenüber dem Vorjahr werden bei Änderungen zum Gebietsstand die Angaben des Vorjahres auf den aktuellen Gebietsstand bzw. auf die aktuelle Reisegebietsstruktur umgerechnet.

Sind in einer Betriebsart bzw. einem Kreis oder einer Gemeinde weniger als drei geöffnete Beherbergungseinrichtungen/ Campingplätze vorhanden oder meldet bei mehr als zwei geöffneten Betrieben nur einer Gäste- und Übernachtungszahlen (übrige Betriebe haben keine Gäste und Übernachtungen), so sind entsprechend den Bestimmungen der statistischen Geheimhaltung die Angaben zu diesen Betrieben nicht auszuweisen, jedoch in den Summen zu berücksichtigen. Die Veröffentlichung der Anzahl dieser Betriebe ist zulässig, wenn keine weiteren Daten bekannt gemacht werden. Ferner ist sicherzustellen, dass geheim zu haltende Angaben nicht durch Differenzbildung errechnet werden können.

## Definitionen und Begriffserläuterungen

### Erhebungs- und Darstellungsmerkmale

**Beherbergung im Reiseverkehr:** Unterbringung von Personen, die sich nicht länger als ein Jahr ohne Unterbrechung an einem anderen Ort als ihrem gewöhnlichen Wohnsitz aufhalten. Der vorübergehende Ortswechsel kann durch Urlaub und Freizeit aber auch durch die Wahrnehmung privater und geschäftlicher Kontakte, den Besuch von Tagungen und Fortbildungsveranstaltungen, Maßnahmen zur Wiederherstellung der Gesundheit oder sonstige Gründe veranlasst sein.

**Beherbergungsstätten:** Betriebe, die nach Einrichtung und Zweckbestimmung dazu dienen, mindestens zehn Gäste im Reiseverkehr gleichzeitig zu beherbergen, das heißt über mindestens zehn Schlafgelegenheiten verfügen. Zu den Beherbergungsbetrieben zählen auch Unterkünfte, die die Gästebeherbergung nur als Nebenzweck betreiben.

**Beherbergungsbetriebe:** Beherbergungsstätten und Campingplätze (bei Campingplätzen wird ein Stellplatz mit vier Schlafgelegenheiten gleichgesetzt).

**Gästezimmer:** Als Gästezimmer gilt eine Einheit, die aus einem Raum oder einer Gruppe von Räumen besteht, die eine unteilbare Mieteinheit in einem Beherbergungsbetrieb bilden. Bei den Gästezimmern kann es sich um Einzel-, Doppel- oder Mehrbettzimmer handeln, je nachdem, ob sie zur dauerhaften Beherbergung von einer, zwei oder mehr Personen eingerichtet sind. Die Zahl der Gästezimmer wird einmal im Jahr zum Stichtag 31. Juli erhoben. Gezählt werden die an diesem Stichtag tatsächlich zur Beherbergung von Gästen zur Verfügung stehenden Gästezimmer. Zimmer, die von Mitarbeitern des Betriebes genutzt werden, zählen nicht als Gästezimmer. Ein Appartement ist eine spezielle Art von Gästezimmer. Es besteht aus einem oder mehreren Räumen mit Küche, separatem Bad und/oder Toilette.

**Angebotene Betten/Schlafgelegenheiten:** Anzahl der Betten und Schlafgelegenheiten, die am letzten Öffnungstag des Berichtsmonates zur Beherbergung von Gästen zur Verfügung standen. Die Anzahl der Betten/Schlafgelegenheiten entspricht dabei der Anzahl der Personen, die bei Normalbelegung gleichzeitig hätten übernachten können. Nicht berücksichtigt werden behelfsmäßige Schlafgelegenheiten (z. B. Schlafcouchen, Zustellbetten, Kinderbetten), bei deren Benutzung lediglich ein Aufschlag zum Übernachtungspreis berechnet wird. Im Campingbereich wird gemäß einer Vorgabe der Europäischen Kommission ein Stellplatz mit vier Betten gleichgesetzt.

**Ankünfte:** Anzahl von Gästen in einer Beherbergungsstätte, die im Berichtszeitraum ankamen und zum vorübergehenden Aufenthalt ein Gästebett belegten.

**Übernachtungen:** Anzahl der Übernachtungen von Gästen, die im Berichtszeitraum ankamen oder aus dem vorherigen Berichtszeitraum noch anwesend waren.

**Durchschnittliche Aufenthaltsdauer:** Die durchschnittliche Aufenthaltsdauer wird ermittelt, indem die Zahl der Übernachtungen durch die der Ankünfte geteilt wird. Sie kann zum Beispiel in Orten mit Vorsorge- und Rehabilitationskliniken rechnerisch höher sein als die Zahl der Kalendertage des Berichtszeitraums.

**Durchschnittliche Auslastung der Betten:** Die durchschnittliche Auslastung ist der rechnerische Wert, der die Inanspruchnahme der Schlafgelegenheiten in einem Berichtszeitraum ausdrückt. Die prozentuale Angabe wird ermittelt, indem die Zahl der Übernachtungen durch die so genannten „Bettentage“ geteilt wird. Letztere sind das Produkt aus angebotenen Schlafgelegenheiten und der Zahl der Tage, an denen ein Betrieb im Berichtszeitraum tatsächlich geöffnet hatte. Das Produkt beschreibt damit die im Berichtszeitraum angebotene Bettenkapazität.

**Herkunftsländer:** Für die Erfassung ist grundsätzlich der ständige Wohnsitz oder gewöhnliche Aufenthaltsort der Gäste maßgebend, nicht dagegen deren Staatsangehörigkeit bzw. Nationalität.

## **Gliederungsmerkmale**

**Reisegebiete:** Gliederung nach nichtadministrativen Gebietseinheiten, die sich im Wesentlichen an naturräumliche Gegebenheiten anlehnen.

**Gemeindegruppen:** Zusammenfassung von Gemeinden/Teilen von Gemeinden nach Arten der aufgrund landesrechtlicher Vorschriften verliehenen staatlichen Anerkennung (z. B. als Mineral- und Moorbad, Luftkurort, Erholungsort). Gemeinden/Teile von Gemeinden ohne diese Anerkennung sind in der Gruppe "Sonstige Gemeinden" enthalten. Die Zuordnung erfolgt durch das Thüringer Ministerium für Wirtschaft, Wissenschaft und Digitale Gesellschaft und wird jährlich abgestimmt.

**Betriebsarten:** Gruppierungen der Beherbergungsstätten auf der Grundlage der Systematik der Wirtschaftszweige:

### **1. Hotels, Gasthöfe und Pensionen**

**Hotels:** Beherbergungsstätten, die jedermann zugänglich sind und in denen ein Restaurant - auch für Passanten - vorhanden ist sowie in der Regel weitere Einrichtungen oder Räume für unterschiedliche Zwecke (Konferenzen, Seminare, Sport, Freizeit, Erholung) zur Verfügung stehen.

**Hotels garnis:** Beherbergungsstätten, die jedermann zugänglich sind und in denen als Mahlzeit höchstens ein Frühstück angeboten wird.

**Gasthöfe:** Beherbergungsstätten, die jedermann zugänglich sind und in denen außer dem Gastraum in der Regel keine weiteren Aufenthaltsräume zur Verfügung stehen.

**Pensionen:** Beherbergungsstätten, die jedermann zugänglich sind und in denen Speisen und Getränke nur an Hausgäste abgegeben werden.

## 2. Ferienunterkünfte und ähnliche Beherbergungsstätten

**Jugendherbergen und Hütten:** Beherbergungsstätten mit in der Regel einfacher Ausstattung, vorzugsweise für Jugendliche oder Angehörige der sie tragenden Organisation (z.B. Wanderverein), in denen Speisen und Getränke in der Regel nur an Hausgäste abgegeben werden.

**Erholungs- und Ferienheime:** Beherbergungsstätten, die nur bestimmten Personenkreisen - z. B. Mitgliedern eines Vereins oder einer Organisation, Beschäftigten eines Unternehmens, Kindern, Müttern, Betreuten sozialer Einrichtungen - zugänglich sind und in denen Speisen und Getränke nur an Hausgäste abgegeben werden.

**Ferienzentren:** Beherbergungsstätten, die jedermann zugänglich sind und nach Einrichtung und Zweckbestimmung dazu dienen, wahlweise unterschiedliche Wohn- und Aufenthaltsmöglichkeiten sowie gleichzeitig Freizeiteinrichtungen in Verbindung mit Einkaufsmöglichkeiten und persönlichen Dienstleistungen zum vorübergehenden Aufenthalt anzubieten. Als Mindestausstattung gilt das Vorhandensein von Hotelunterkunft und anderen Wohngelegenheiten (auch mit Kochgelegenheit), einer Gaststätte, von Einkaufsmöglichkeiten zur Deckung des täglichen Bedarfs und des Freizeitbedarfs sowie von Einrichtungen für persönliche Dienstleistungen, z. B. Massageeinrichtungen, Solarium, Sauna, Friseur, und zur aktiven Freizeitgestaltung, z. B. Schwimmbad, Tennis-, Tischtennis-, Kleingolf-, Trimm-Dich-Anlagen.

**Ferienhäuser, -wohnungen:** Beherbergungsstätten, die jedermann zugänglich sind und in denen Speisen und Getränke nicht abgegeben werden, aber eine Kochgelegenheit vorhanden ist.

## 3. Camping

**Campingplätze:** Abgegrenzte Gelände, die jedermann zum vorübergehenden Aufstellen von mitgebrachten Wohnwagen, Wohnmobilen oder Zelten zugänglich sind. Im Rahmen der Monaterhebung im Tourismus werden nur Campingplätze berücksichtigt, die Urlaubscamping anbieten, nicht aber so genannte Dauercampingplätze. Die Unterscheidung zwischen Urlaubs- oder Dauercamping knüpft an die vertraglich vereinbarte Dauer der Campingplatzbenutzung an. Im Urlaubscamping wird der Stellplatz in der Regel für die Dauer von Tagen oder Wochen gemietet, im Dauercamping dagegen zumeist auf Monats- oder Jahresbasis.

## 4. Sonstige tourismusrelevante Unterkünfte

**Vorsorge- und Rehabilitationskliniken:** Beherbergungsstätten unter ärztlicher Leitung ausschließlich oder überwiegend für Kurgäste. Als Kurgäste gelten Personen, die sich am Ort aufgrund ärztlicher Verordnung vorübergehend aufhalten mit dem Ziel der Erhaltung oder Wiederherstellung ihrer Gesundheit oder ihrer Berufs- oder Arbeitsfähigkeit und die die allgemein angebotenen Kureinrichtungen außerhalb der Beherbergungsstätte in Anspruch nehmen. Hierzu zählen auch Kinderheilstätten, Sanatorien, Kur- und ähnliche Krankenhäuser (Fachabteilungen anderer Krankenhäuser). Im Unterschied zur Krankenhausstatistik werden Vorsorge- und Rehabilitationskliniken in der Beherbergungsstatistik nur dann erfasst, wenn die dort untergebrachten Personen überwiegend in der Lage sind, während des vorübergehenden Aufenthaltes den Anstaltsbereich zu verlassen und die gemeindlichen Fremdenverkehrseinrichtungen in Anspruch zu nehmen.

**Schulungsheime:** Beherbergungsstätten, die nach Einrichtung und Zweckbestimmung dazu dienen, Unterricht außerhalb des regulären Schul- und Hochschulsystems anzubieten und überwiegend der Erwachsenenbildung dienen.

### 1. Ankünfte und Übernachtungen in Beherbergungsstätten 2017 bis 2018 nach Monaten (ohne Camping)

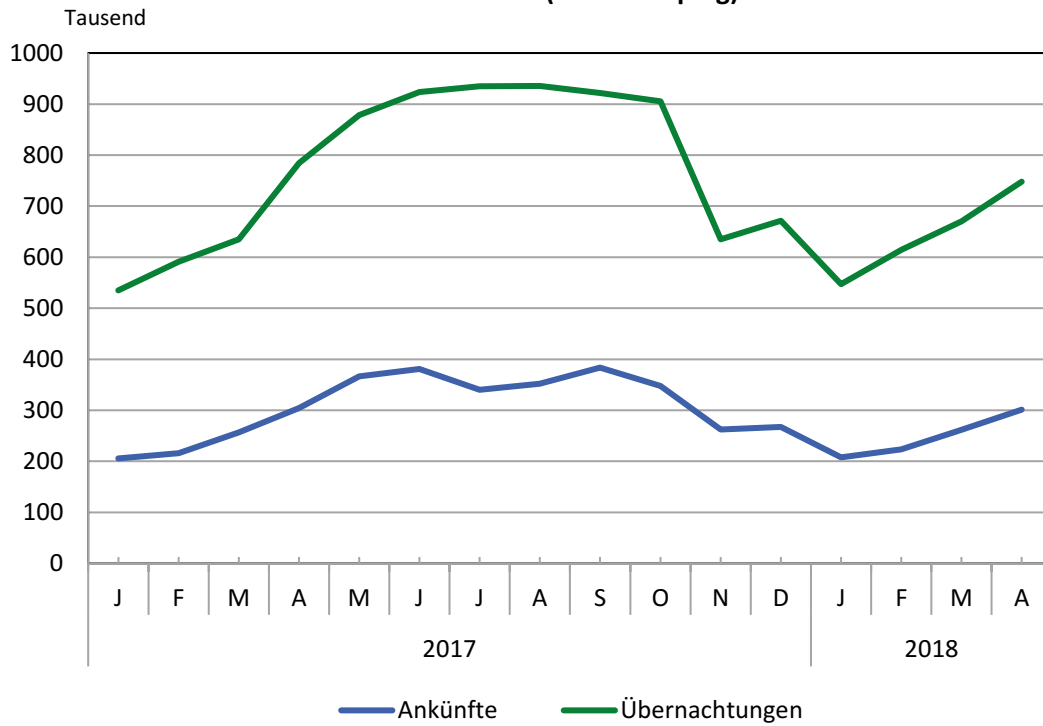

### 2. Übernachtungen in Beherbergungsstätten und auf Campingplätzen im April 2018 nach Betriebsarten

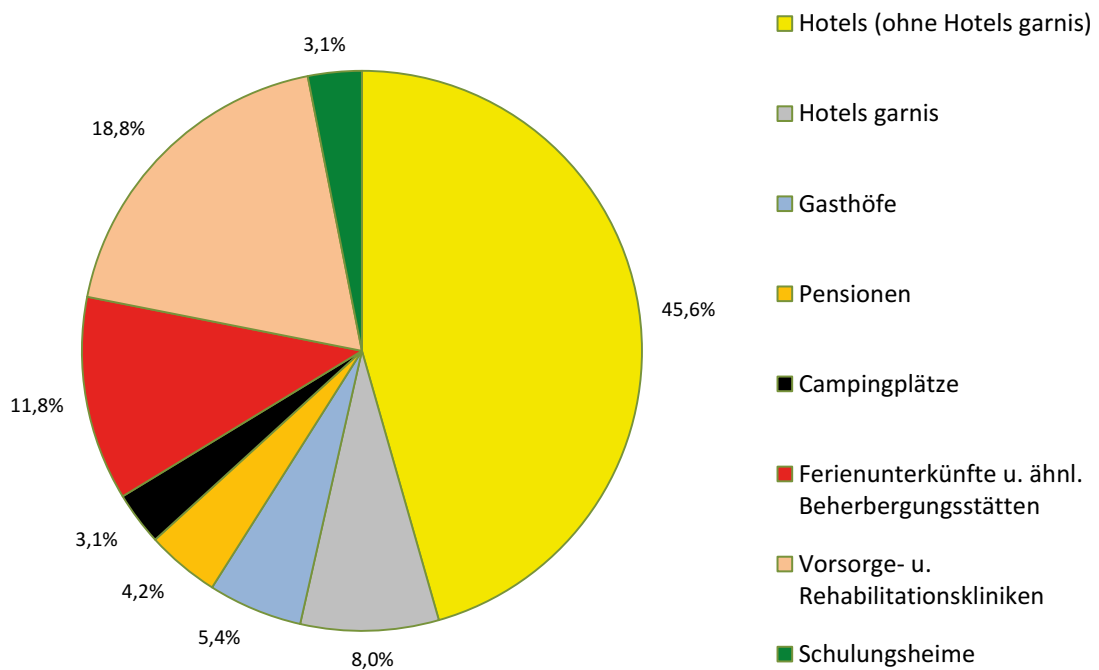



### 3. Übernachtungen in Beherbergungsstätten und auf Campingplätzen im April 2018 nach Reisegebieten

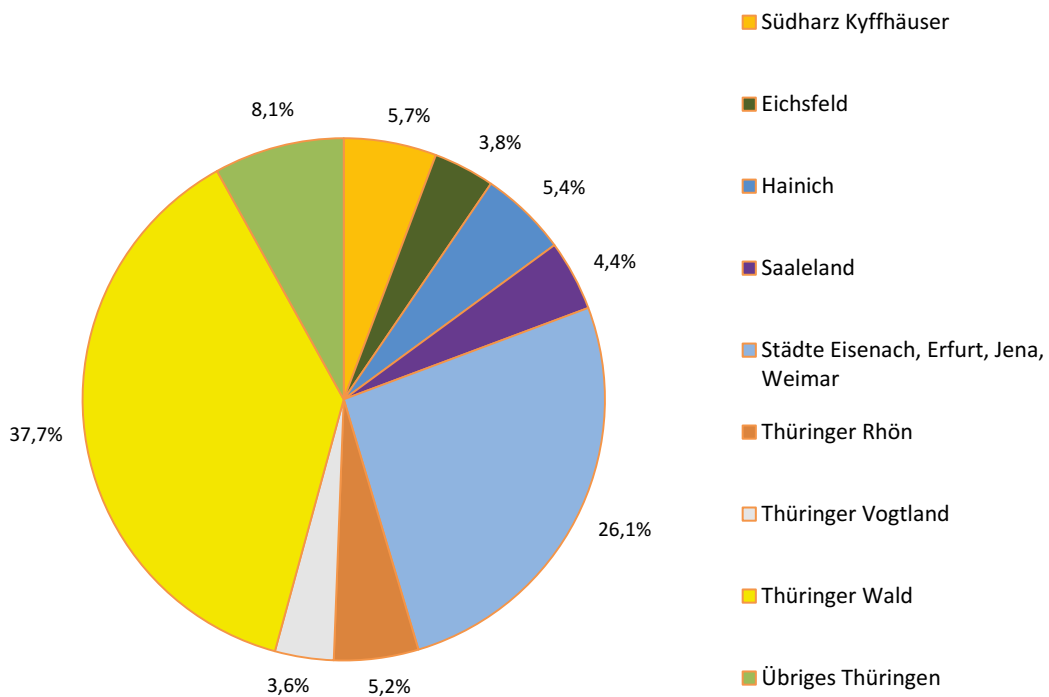

### 4. Veränderung der Ankünfte und Übernachtungen gegenüber dem Vorjahresmonat im April 2018 nach Reisegebieten in Prozent (einschl. Camping)

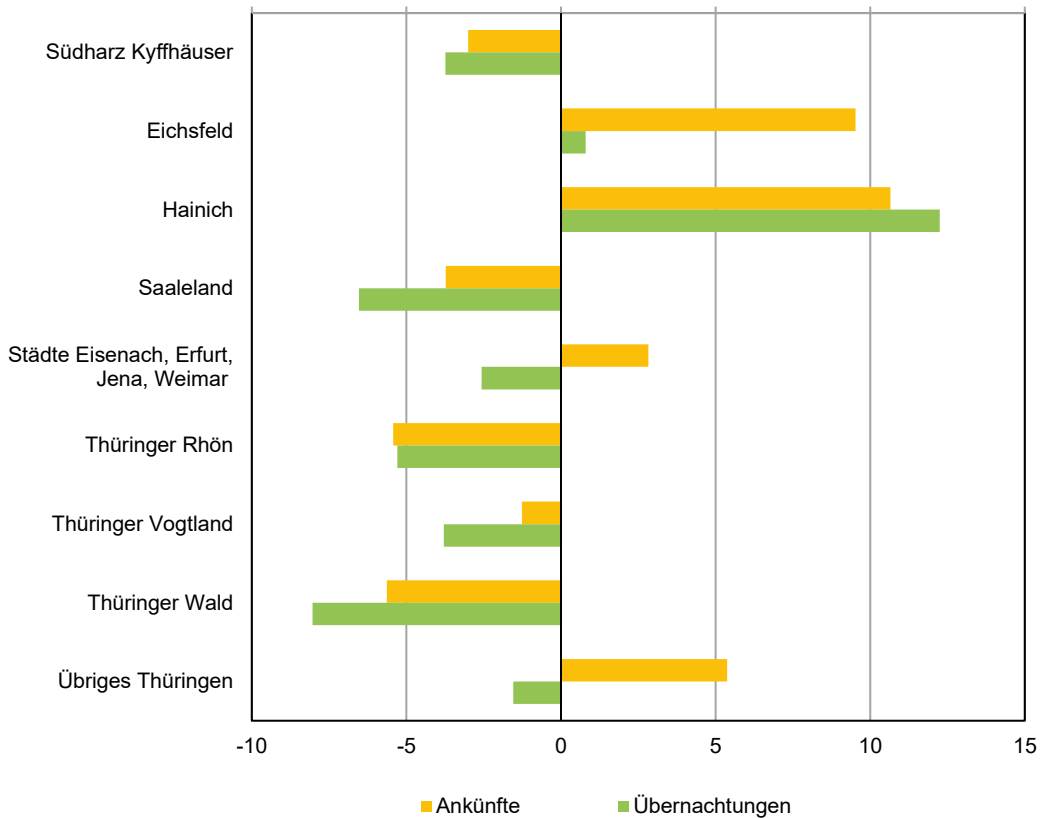

### 5. Ankünfte und Übernachtungen in Beherbergungsstätten (ohne Camping) im April 2018 nach ausgewählten Herkunftsländern der Gäste

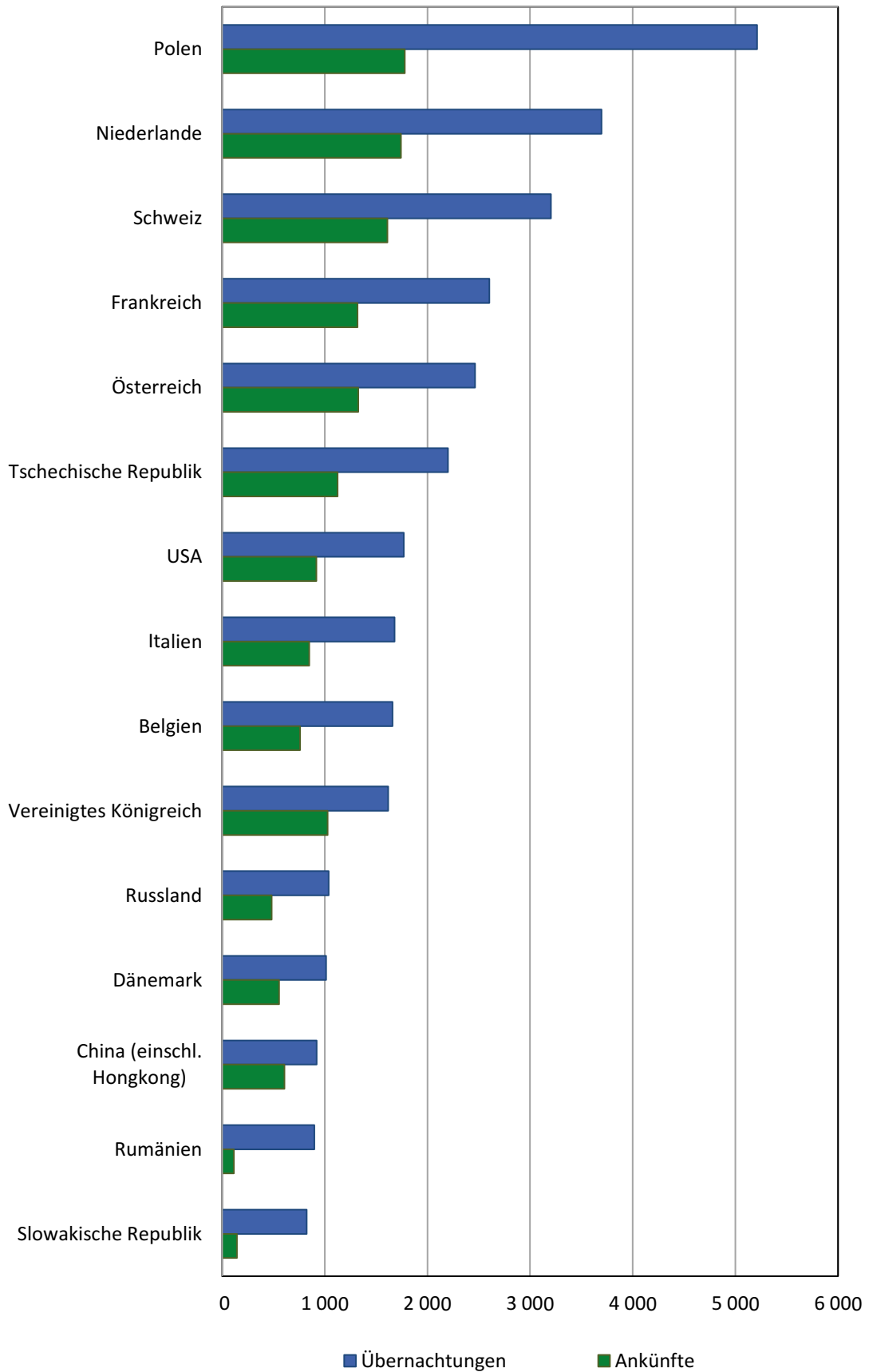

### 6. Ankünfte und Übernachtungen in Beherbergungsstätten (ohne Camping) im April 2018 nach Kreisen

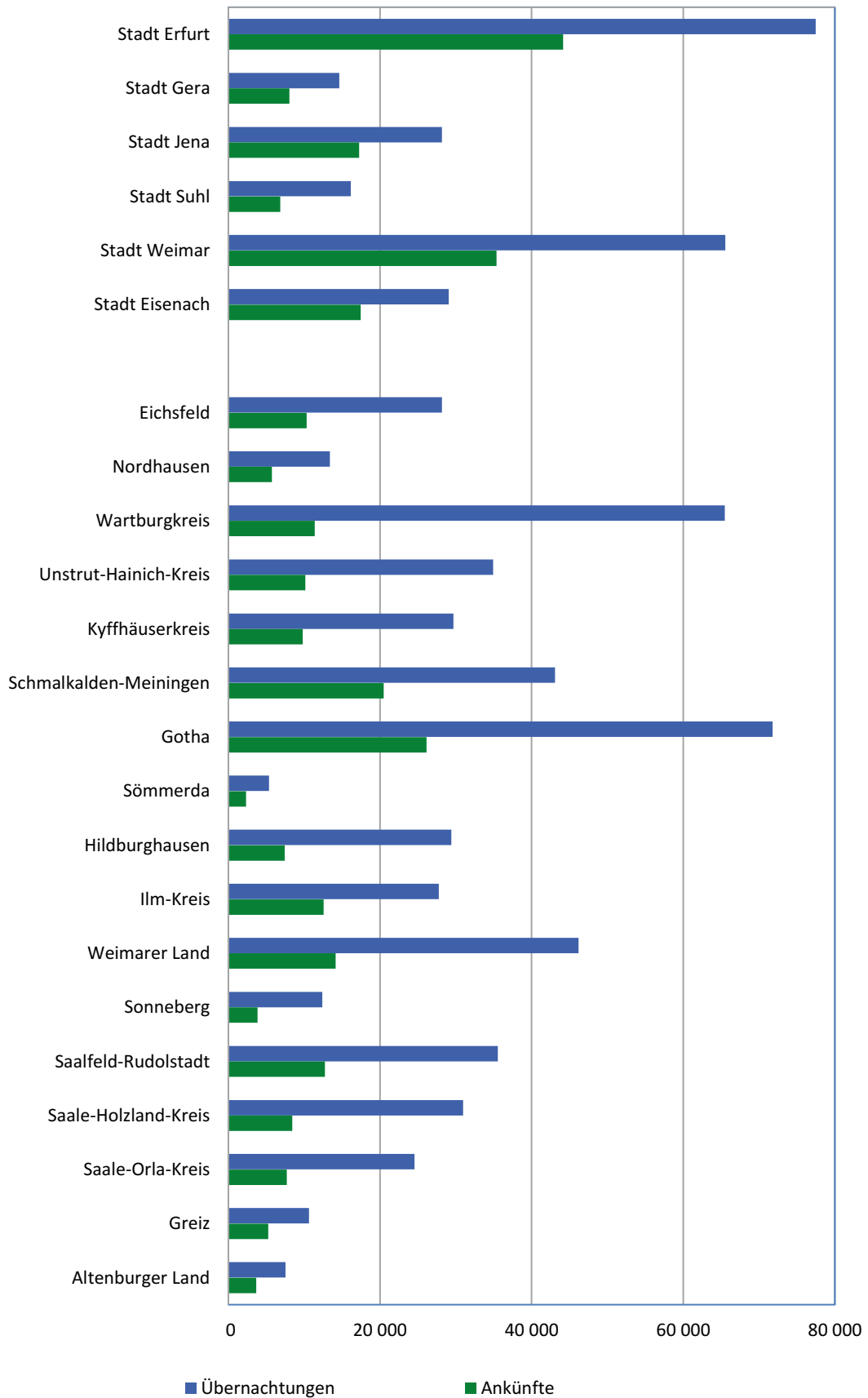

**1. Geöffnete Beherbergungsstätten, angebotene Gästebetten, Kapazitätsauslastung, Ankünfte, Übernachtungen und durchschnittliche Aufenthaltsdauer nach Monaten der Jahre 2015 bis 2018 (ohne Camping)\***

Jahr Monat	Geöffnete Betriebe <sup>1)</sup>	Angebotene Betten/Schlafgelegenheiten	Durchschnittliche Auslastung der angebotenen Betten/Schlafgelegenheiten	Ankünfte		Übernachtungen		Durchschnittliche Aufenthaltsdauer der Gäste
				insgesamt	darunter Ausländer	insgesamt	darunter Ausländer	
				Anzahl		Anzahl		
<b>2015</b>								
Januar	1 184	62 172	28,0	194 568	10 825	534 308	26 961	2,7
Februar	1 193	62 340	35,3	214 634	10 140	614 815	23 096	2,9
März	1 209	62 930	33,1	245 633	14 864	640 306	34 653	2,6
April	1 252	64 980	37,6	281 055	18 473	730 643	39 612	2,6
Mai	1 261	66 219	45,4	375 138	22 718	930 785	48 381	2,5
Juni	1 267	66 551	44,0	356 932	25 029	876 549	57 121	2,5
Juli	1 265	66 562	44,4	330 570	30 610	911 923	74 684	2,8
August	1 271	66 741	45,6	329 857	29 600	940 558	76 144	2,9
September	1 268	66 055	45,2	352 555	23 466	893 688	54 572	2,5
Oktober	1 257	65 526	44,6	346 935	20 803	902 454	48 056	2,6
November	1 193	62 537	34,6	262 024	14 475	643 937	33 649	2,5
Dezember	1 200	62 727	33,8	253 053	13 025	644 460	32 908	2,5
<b>2016</b>								
Januar	1 177	61 993	27,5	191 589	10 076	520 104	23 471	2,7
Februar	1 176	61 753	33,8	217 101	11 705	604 038	24 906	2,8
März	1 202	62 571	35,0	254 199	14 391	671 113	31 576	2,6
April	1 231	63 905	36,5	282 486	17 696	697 618	38 992	2,5
Mai	1 249	65 632	45,2	368 140	22 874	919 040	49 417	2,5
Juni	1 252	65 899	43,3	349 651	25 093	854 977	54 696	2,4
Juli	1 250	65 748	44,4	320 740	32 598	901 158	71 839	2,8
August	1 250	65 865	45,6	344 526	29 960	928 076	69 284	2,7
September	1 252	65 561	45,4	367 841	24 391	891 728	53 319	2,4
Oktober	1 244	64 722	46,0	346 943	25 094	919 394	60 337	2,6
November	1 187	62 484	34,4	264 613	14 830	634 434	33 147	2,4
Dezember	1 198	62 468	33,6	258 252	13 215	639 127	29 477	2,5
<b>2017</b>								
Januar	1 180	61 821	28,4	205 661	12 622	534 911	28 439	2,6
Februar	1 173	62 002	34,2	216 166	12 301	590 760	25 827	2,7
März	1 182	62 420	33,2	256 745	14 959	635 078	33 495	2,5
April	1 219	64 244	41,0	304 070	19 849	784 572	41 821	2,6
Mai	1 233	65 570	43,3	366 710	26 247	878 659	54 658	2,4
Juni	1 234	65 904	46,8	380 685	28 297	923 568	62 230	2,4
Juli	1 235	65 746	46,3	340 100	35 887	934 976	77 640	2,7
August	1 237	65 879	46,0	351 906	34 402	935 493	77 774	2,7
September	1 230	65 282	47,1	383 610	28 918	921 638	61 620	2,4
Oktober	1 224	64 477	45,5	347 379	22 645	905 104	49 704	2,6
November	1 165	62 436	34,3	262 595	16 512	635 176	35 841	2,4
Dezember	1 186	62 903	35,3	267 492	13 566	671 655	32 418	2,5
<b>2018</b>								
Januar	1 149	61 882	29,0	208 046	14 090	547 201	32 626	2,6
Februar	1 146	61 521	35,9	223 530	12 475	614 228	27 515	2,7
März	1 164	62 252	35,0	261 902	15 037	669 990	32 061	2,6
April	1 209	64 138	39,0	301 226	19 599	747 826	41 114	2,5
Mai								
Juni								
Juli								
August								
September								
Oktober								
November								
Dezember								

\*) Korrigierte Werte

1) ganz oder teilweise geöffnete Betriebe mit 10 und mehr Betten

**2. Ankünfte, Übernachtungen und Aufenthaltsdauer der Gäste in Beherbergungsbetrieben  
(einschl. Camping) nach Betriebsarten und dem ständigen Wohnsitz der Gäste**

Betriebsart Ständiger Wohnsitz der Gäste	April 2018					Januar bis April 2018				
	Ankünfte		Übernachtungen		durchschnittliche Aufenthalts- dauer	Ankünfte		Übernachtungen		durchschnittliche Aufenthalts- dauer
	insgesamt	Veränderung gegenüber dem Vorjahres- monat	insgesamt	Veränderung gegenüber dem Vorjahres- monat		insgesamt	Veränderung gegenüber dem Vorjahres- zeitraum	insgesamt	Veränderung gegenüber dem Vorjahres- zeitraum	
	Anzahl	%	Anzahl	%	Tage	Anzahl	%	Anzahl	%	Tage
<b>Hotels, Gasthöfe, Pensionen</b>	<b>249 769</b>	<b>-1,2</b>	<b>487 849</b>	<b>-5,5</b>	<b>2,0</b>	<b>837 959</b>	<b>1,5</b>	<b>1 669 073</b>	<b>1,6</b>	<b>2,0</b>
<b>Deutschland</b>	<b>231 840</b>	<b>-0,9</b>	<b>452 650</b>	<b>-5,5</b>	<b>2,0</b>	<b>780 916</b>	<b>1,4</b>	<b>1 553 644</b>	<b>1,5</b>	<b>2,0</b>
<b>Ausland</b>	<b>17 929</b>	<b>-3,8</b>	<b>35 199</b>	<b>-4,5</b>	<b>2,0</b>	<b>57 043</b>	<b>2,7</b>	<b>115 429</b>	<b>3,3</b>	<b>2,0</b>
<b>Hotels (ohne Hotels garnis)</b>	<b>180 234</b>	<b>-1,5</b>	<b>351 629</b>	<b>-6,0</b>	<b>2,0</b>	<b>621 587</b>	<b>1,2</b>	<b>1 239 492</b>	<b>2,0</b>	<b>2,0</b>
Deutschland	166 292	-1,1	327 244	-5,7	2,0	577 153	1,3	1 160 058	2,3	2,0
Ausland	13 942	-5,3	24 385	-10,3	1,7	44 434	0,9	79 434	-2,3	1,8
<b>Hotels garnis</b>	<b>33 878</b>	<b>4,5</b>	<b>61 523</b>	<b>2,1</b>	<b>1,8</b>	<b>104 564</b>	<b>3,8</b>	<b>187 519</b>	<b>2,7</b>	<b>1,8</b>
Deutschland	31 081	4,6	55 789	1,9	1,8	96 015	3,1	169 807	1,7	1,8
Ausland	2 797	3,1	5 734	4,7	2,1	8 549	12,4	17 712	12,9	2,1
<b>Gasthöfe</b>	<b>21 660</b>	<b>-4,6</b>	<b>42 014</b>	<b>-8,2</b>	<b>1,9</b>	<b>66 467</b>	<b>-0,7</b>	<b>133 031</b>	<b>-3,0</b>	<b>2,0</b>
Deutschland	21 048	-4,9	39 841	-9,5	1,9	64 392	-0,6	125 998	-3,9	2,0
Ausland	612	6,6	2 173	27,4	3,6	2 075	-1,3	7 033	16,3	3,4
<b>Pensionen</b>	<b>13 997</b>	<b>-4,6</b>	<b>32 683</b>	<b>-8,7</b>	<b>2,3</b>	<b>45 341</b>	<b>3,2</b>	<b>109 031</b>	<b>1,4</b>	<b>2,4</b>
Deutschland	13 419	-4,5	29 776	-10,6	2,2	43 356	2,9	97 781	-1,0	2,3
Ausland	578	-7,5	2 907	15,8	5,0	1 985	9,2	11 250	29,0	5,7
<b>Ferienunterkünfte und ähnliche Beherbergungsstätten</b>	<b>35 153</b>	<b>-2,7</b>	<b>90 941</b>	<b>-8,5</b>	<b>2,6</b>	<b>98 085</b>	<b>-0,1</b>	<b>266 527</b>	<b>0,2</b>	<b>2,7</b>
<b>Deutschland</b>	<b>33 755</b>	<b>-4,3</b>	<b>86 382</b>	<b>-10,1</b>	<b>2,6</b>	<b>95 036</b>	<b>-0,2</b>	<b>253 703</b>	<b>-0,0</b>	<b>2,7</b>
<b>Ausland</b>	<b>1 398</b>	<b>62,6</b>	<b>4 559</b>	<b>37,9</b>	<b>3,3</b>	<b>3 049</b>	<b>1,0</b>	<b>12 824</b>	<b>4,7</b>	<b>4,2</b>
<b>Erholungs- und Ferienheime</b>	<b>3 031</b>	<b>14,7</b>	<b>8 655</b>	<b>12,9</b>	<b>2,9</b>	<b>9 716</b>	<b>6,3</b>	<b>26 875</b>	<b>11,2</b>	<b>2,8</b>
Deutschland	2 991	13,2	8 455	10,3	2,8	9 672	6,0	26 671	10,6	2,8
Ausland	40	x	200	x	5,0	44	175,0	204	292,3	4,6
<b>Ferienhäuser und Ferien- wohnungen</b>	<b>8 885</b>	<b>-11,1</b>	<b>26 111</b>	<b>-19,8</b>	<b>2,9</b>	<b>27 155</b>	<b>2,6</b>	<b>87 140</b>	<b>-4,5</b>	<b>3,2</b>
Deutschland	8 563	-12,9	24 335	-22,4	2,8	26 236	1,7	81 630	-5,1	3,1
Ausland	322	97,5	1 776	45,3	5,5	919	38,0	5 510	5,9	6,0
<b>Jugendherbergen und Hütten</b>	<b>23 237</b>	<b>-1,1</b>	<b>56 175</b>	<b>-5,0</b>	<b>2,4</b>	<b>61 214</b>	<b>-2,3</b>	<b>152 512</b>	<b>1,3</b>	<b>2,5</b>
Deutschland	22 201	-2,6	53 592	-6,1	2,4	59 128	-1,9	145 402	1,3	2,5
Ausland	1 036	48,6	2 583	24,0	2,5	2 086	-10,7	7 110	1,6	3,4
<b>Campingplätze</b>	<b>8 904</b>	<b>22,5</b>	<b>23 796</b>	<b>11,3</b>	<b>2,7</b>	<b>12 304</b>	<b>24,6</b>	<b>34 209</b>	<b>22,3</b>	<b>2,8</b>
<b>Deutschland</b>	<b>8 396</b>	<b>21,3</b>	<b>21 576</b>	<b>8,3</b>	<b>2,6</b>	<b>11 735</b>	<b>23,9</b>	<b>31 845</b>	<b>20,6</b>	<b>2,7</b>
<b>Ausland</b>	<b>508</b>	<b>46,0</b>	<b>2 220</b>	<b>52,0</b>	<b>4,4</b>	<b>569</b>	<b>42,6</b>	<b>2 364</b>	<b>50,9</b>	<b>4,2</b>
<b>Sonstige tourismusrelevante</b>										
<b>Unterkünfte</b>	<b>16 304</b>	<b>7,0</b>	<b>169 036</b>	<b>-0,1</b>	<b>10,4</b>	<b>58 660</b>	<b>-0,4</b>	<b>643 645</b>	<b>1,1</b>	<b>11,0</b>
<b>Deutschland</b>	<b>16 032</b>	<b>7,7</b>	<b>167 680</b>	<b>0,1</b>	<b>10,5</b>	<b>57 551</b>	<b>-0,4</b>	<b>638 582</b>	<b>1,2</b>	<b>11,1</b>
<b>Ausland</b>	<b>272</b>	<b>-22,5</b>	<b>1 356</b>	<b>-18,0</b>	<b>5,0</b>	<b>1 109</b>	<b>-3,8</b>	<b>5 063</b>	<b>-9,5</b>	<b>4,6</b>
<b>Vorsorge- u. Rehabilitations-   kliniken</b>	<b>6 567</b>	<b>1,3</b>	<b>145 079</b>	<b>0,3</b>	<b>22,1</b>	<b>25 858</b>	<b>0,4</b>	<b>562 398</b>	<b>1,7</b>	<b>21,7</b>
Deutschland	6 566	1,3	145 063	0,2	22,1	25 852	0,4	562 326	1,8	21,8
Ausland	1	x	16	x	16,0	6	-45,5	72	-68,0	12,0
<b>Schulungsheime</b>	<b>9 737</b>	<b>11,2</b>	<b>23 957</b>	<b>-2,1</b>	<b>2,5</b>	<b>32 802</b>	<b>-1,1</b>	<b>81 247</b>	<b>-2,9</b>	<b>2,5</b>
Deutschland	9 466	12,7	22 617	-0,8	2,4	31 699	-1,0	76 256	-2,6	2,4
Ausland	271	-22,8	1 340	-19,0	4,9	1 103	-3,4	4 991	-7,0	4,5
<b>Beherbergungsbetriebe insgesamt (einschl. Camping)</b>	<b>310 130</b>	<b>-0,4</b>	<b>771 622</b>	<b>-4,3</b>	<b>2,5</b>	<b>1 007 008</b>	<b>1,5</b>	<b>2 613 454</b>	<b>1,6</b>	<b>2,6</b>
<b>Deutschland</b>	<b>290 023</b>	<b>-0,4</b>	<b>728 288</b>	<b>-4,5</b>	<b>2,5</b>	<b>945 238</b>	<b>1,4</b>	<b>2 477 774</b>	<b>1,5</b>	<b>2,6</b>
<b>Ausland</b>	<b>20 107</b>	<b>-0,4</b>	<b>43 334</b>	<b>0,1</b>	<b>2,2</b>	<b>61 770</b>	<b>2,7</b>	<b>135 680</b>	<b>3,5</b>	<b>2,2</b>
nachrichtlich: Beherbergungsstätten insgesamt (ohne Camping)	301 226	-0,9	747 826	-4,7	2,5	994 704	1,2	2 579 245	1,3	2,6
Deutschland	281 627	-0,9	706 712	-4,9	2,5	933 503	1,1	2 445 929	1,2	2,6
Ausland	19 599	-1,3	41 114	-1,7	2,1	61 201	2,5	133 316	2,9	2,2

**3. Ankünfte, Übernachtungen und Aufenthaltsdauer der Gäste in Beherbergungsstätten nach Herkunftsländern (ohne Camping)**

Herkunftsland (ständiger Wohnsitz)	April 2018					Januar bis April 2018				
	Ankünfte		Übernachtungen		durchschnittliche Aufenthaltsdauer	Ankünfte		Übernachtungen		durchschnittliche Aufenthaltsdauer
	insgesamt	Veränderung gegenüber dem Vorjahresmonat	insgesamt	Veränderung gegenüber dem Vorjahresmonat		insgesamt	Veränderung gegenüber dem Vorjahreszeitraum	insgesamt	Veränderung gegenüber dem Vorjahreszeitraum	
	Anzahl	%	Anzahl	%	Tage	Anzahl	%	Anzahl	%	Tage
<b>Insgesamt</b>	<b>301 226</b>	<b>-0,9</b>	<b>747 826</b>	<b>-4,7</b>	<b>2,5</b>	<b>994 704</b>	<b>1,2</b>	<b>2 579 245</b>	<b>1,3</b>	<b>2,6</b>
<b>Deutschland</b>	<b>281 627</b>	<b>-0,9</b>	<b>706 712</b>	<b>-4,9</b>	<b>2,5</b>	<b>933 503</b>	<b>1,1</b>	<b>2 445 929</b>	<b>1,2</b>	<b>2,6</b>
<b>Ausland</b>	<b>19 599</b>	<b>-1,3</b>	<b>41 114</b>	<b>-1,7</b>	<b>2,1</b>	<b>61 201</b>	<b>2,5</b>	<b>133 316</b>	<b>2,9</b>	<b>2,2</b>
<b>Europa</b>	<b>15 905</b>	<b>-0,9</b>	<b>34 696</b>	<b>-1,4</b>	<b>2,2</b>	<b>49 130</b>	<b>3,8</b>	<b>109 977</b>	<b>3,5</b>	<b>2,2</b>
Belgien	759	-31,8	1 660	-33,7	2,2	2 117	-15,5	4 838	-17,9	2,3
Bulgarien	146	14,1	279	-50,1	1,9	384	5,2	705	-44,4	1,8
Dänemark	554	-35,4	1 014	-30,5	1,8	1 976	-11,7	3 404	-5,6	1,7
Estland	18	-51,4	46	2,2	2,6	133	4,7	257	10,8	1,9
Finnland	81	-75,8	155	-71,6	1,9	367	-36,7	731	-25,6	2,0
Frankreich	1 318	27,2	2 604	33,0	2,0	3 313	3,9	6 344	12,0	1,9
Griechenland	48	29,7	176	183,9	3,7	159	44,5	548	106,8	3,4
Irland	96	134,1	178	91,4	1,9	297	64,1	542	32,8	1,8
Island	4	-78,9	31	-13,9	7,8	19	-53,7	73	-2,7	3,8
Italien	849	-29,6	1 679	-37,2	2,0	2 321	-20,8	4 628	-30,8	2,0
Kroatien	83	-40,3	467	5,4	5,6	414	1 511	1 511	9,3	3,6
Lettland	31	-62,2	82	-60,0	2,6	170	-17,9	534	-0,4	3,1
Litauen	49	-60,5	75	-70,2	1,5	230	-16,7	645	33,5	2,8
Luxemburg	165	22,2	252	24,8	1,5	491	-1,2	764	-4,6	1,6
Malta	4	-33,3	5	-82,1	1,3	34	100,0	95	137,5	2,8
Niederlande	1 742	-17,5	3 695	-22,1	2,1	5 523	3,0	10 736	-4,1	1,9
Norwegen	235	16,9	420	-12,7	1,8	647	12,1	1 217	0,7	1,9
Österreich	1 327	-9,9	2 463	-19,1	1,9	4 407	-7,9	8 590	-13,1	1,9
Polen	1 779	37,6	5 212	56,7	2,9	6 221	27,7	18 905	35,0	3,0
Portugal	308	246,1	371	194,4	1,2	582	118,8	814	109,3	1,4
Rumänien	114	-2,6	899	106,7	7,9	667	-4,7	3 664	55,5	5,5
Russland	482	0,8	1 038	10,9	2,2	2 182	8,3	4 284	5,4	2,0
Schweden	454	-41,0	730	-41,5	1,6	1 233	-22,8	2 074	-19,9	1,7
Schweiz	1 610	-10,1	3 204	-11,1	2,0	4 329	-0,9	8 500	-1,9	2,0
Slowakische Republik	144	34,6	825	101,7	5,7	556	16,8	2 639	15,7	4,7
Slowenien	75	23,0	346	60,9	4,6	265	21,0	995	-1,8	3,8
Spanien	323	15,8	652	9,0	2,0	1 391	11,9	4 367	30,4	3,1
Tschechische Republik	1 126	142,7	2 201	134,1	2,0	2 786	48,0	5 596	9,2	2,0
Türkei	147	86,1	320	152,0	2,2	530	40,2	1 403	79,0	2,6
Ukraine	242	114,2	666	226,5	2,8	702	7,2	1 604	34,3	2,3
Ungarn	236	-12,6	611	-49,1	2,6	613	-9,2	1 634	-36,2	2,7
Vereinigtes Königreich	1 029	24,1	1 618	-12,0	1,6	3 066	24,2	5 068	8,7	1,7
Zypern	4	x	8	x	2,0	5	-89,4	11	-85,3	2,2
sonstige europäische Länder	323	35,7	714	9,2	2,2	1 000	9,8	2 257	-10,2	2,3
<b>Afrika</b>	<b>125</b>	<b>26,3</b>	<b>264</b>	<b>100,0</b>	<b>2,1</b>	<b>487</b>	<b>10,2</b>	<b>871</b>	<b>21,6</b>	<b>1,8</b>
Republik Südafrika	25	-	38	22,6	1,5	101	-53,7	133	-59,6	1,3
sonstige afrikanische Länder	100	35,1	226	123,8	2,3	386	72,3	738	90,7	1,9
<b>Asien</b>	<b>1 831</b>	<b>3,7</b>	<b>2 950</b>	<b>-1,5</b>	<b>1,6</b>	<b>6 298</b>	<b>15,3</b>	<b>11 924</b>	<b>15,3</b>	<b>1,9</b>
Arabische Golfstaaten	75	1,4	168	32,3	2,2	215	12,6	389	-28,8	1,8
China (einschl. Hongkong)	608	1,7	922	5,7	1,5	2 018	4,8	4 338	39,5	2,1
Indien	83	5,1	149	-14,9	1,8	335	30,4	656	48,4	2,0
Israel	69	-53,1	122	-45,3	1,8	443	23,1	667	20,0	1,5
Japan	300	27,1	492	52,8	1,6	1 036	9,3	1 971	26,3	1,9
Südkorea	409	20,6	566	17,2	1,4	1 042	18,5	1 746	20,4	1,7
Taiwan	75	78,6	99	98,0	1,3	286	175,0	343	94,9	1,2
sonstige asiatische Länder	212	-15,5	432	-41,9	2,0	923	15,5	1 814	-27,5	2,0
<b>Amerika</b>	<b>1 249</b>	<b>-13,2</b>	<b>2 401</b>	<b>-9,8</b>	<b>1,9</b>	<b>4 126</b>	<b>-16,4</b>	<b>8 494</b>	<b>-12,0</b>	<b>2,1</b>
Kanada	85	-34,6	168	-21,9	2,0	262	-21,3	619	-24,8	2,4
USA	918	-18,5	1 769	-15,6	1,9	3 042	-14,3	6 063	-7,8	2,0
Mittelamerika und Karibik	69	137,9	158	95,1	2,3	156	36,8	327	26,7	2,1
Brasilien	117	21,9	213	31,5	1,8	481	-33,8	1 013	-37,1	2,1
sonstige nordamerik. Länder	4	300,0	10	x	2,5	8	x	15	x	1,9
sonstige südamerik. Länder	56	-	83	-23,1	1,5	177	-15,7	457	17,8	2,6
<b>Australien, Ozeanien</b>	<b>165</b>	<b>18,7</b>	<b>249</b>	<b>7,8</b>	<b>1,5</b>	<b>429</b>	<b>15,3</b>	<b>807</b>	<b>29,7</b>	<b>1,9</b>
Australien	116	-4,9	181	-5,2	1,6	311	2,3	542	6,7	1,7
Neuseeland, Ozeanien	49	188,2	68	70,0	1,4	118	73,5	265	132,5	2,2
<b>Ohne Angabe</b>	<b>324</b>	<b>-7,2</b>	<b>554</b>	<b>-8,7</b>	<b>1,7</b>	<b>731</b>	<b>-39,4</b>	<b>1 243</b>	<b>-38,3</b>	<b>1,7</b>



**5. Ankünfte, Übernachtungen und Aufenthaltsdauer der Gäste in Beherbergungsbetrieben (einschl. Camping)  
nach Reisegebieten und dem ständigen Wohnsitz der Gäste**

Reisegebiet ----- Ständiger Wohnsitz der Gäste	April 2018					Januar bis April 2018				
	Ankünfte		Übernachtungen		durch- schnittliche Aufenthalts- dauer	Ankünfte		Übernachtungen		durch- schnittliche Aufenthalts- dauer
	insgesamt	Veränderung gegenüber dem Vorjahres- monat	insgesamt	Veränderung gegenüber dem Vorjahres- monat		insgesamt	Veränderung gegenüber dem Vorjahres- zeitraum	insgesamt	Veränderung gegenüber dem Vorjahres- zeitraum	
	Anzahl	%	Anzahl	%	Tage	Anzahl	%	Anzahl	%	Tage
<b>Südharz Kyffhäuser</b>	<b>16 158</b>	<b>-3,0</b>	<b>44 306</b>	<b>-3,7</b>	<b>2,7</b>	<b>44 400</b>	<b>-0,0</b>	<b>129 527</b>	<b>0,2</b>	<b>2,9</b>
Deutschland	15 808	-2,5	43 319	-3,8	2,7	43 258	0,2	126 146	0,1	2,9
Ausland	350	-20,3	987	-2,3	2,8	1 142	-7,5	3 381	4,4	3,0
<b>Eichsfeld</b>	<b>10 880</b>	<b>9,5</b>	<b>29 248</b>	<b>0,8</b>	<b>2,7</b>	<b>36 091</b>	<b>12,4</b>	<b>102 260</b>	<b>9,9</b>	<b>2,8</b>
Deutschland	9 726	2,2	27 374	-2,5	2,8	33 647	9,0	97 433	8,4	2,9
Ausland	1 154	179,4	1 874	96,4	1,6	2 444	97,3	4 827	52,8	2,0
<b>Hainich</b>	<b>12 834</b>	<b>10,7</b>	<b>41 725</b>	<b>12,2</b>	<b>3,3</b>	<b>36 348</b>	<b>21,0</b>	<b>128 733</b>	<b>25,1</b>	<b>3,5</b>
Deutschland	12 534	10,8	40 589	11,8	3,2	35 486	21,1	126 677	25,3	3,6
Ausland	300	6,4	1 136	30,0	3,8	862	15,7	2 056	14,5	2,4
<b>Saaleland</b>	<b>9 179</b>	<b>-3,7</b>	<b>33 672</b>	<b>-6,5</b>	<b>3,7</b>	<b>29 425</b>	<b>-0,5</b>	<b>116 834</b>	<b>-2,4</b>	<b>4,0</b>
Deutschland	8 667	-2,3	32 320	-5,8	3,7	27 438	-0,1	112 216	-2,4	4,1
Ausland	512	-22,7	1 352	-21,6	2,6	1 987	-6,5	4 618	-3,6	2,3
<b>Städte Eisenach, Erfurt, Jena, Weimar</b>	<b>114 634</b>	<b>2,8</b>	<b>201 233</b>	<b>-2,6</b>	<b>1,8</b>	<b>353 308</b>	<b>0,2</b>	<b>611 593</b>	<b>-1,2</b>	<b>1,7</b>
Deutschland	103 465	4,4	180 509	-1,4	1,7	320 359	0,5	550 610	-0,9	1,7
Ausland	11 169	-9,8	20 724	-11,9	1,9	32 949	-3,2	60 983	-3,7	1,9
<b>Thüringer Rhön</b>	<b>10 227</b>	<b>-5,4</b>	<b>40 342</b>	<b>-5,3</b>	<b>3,9</b>	<b>29 994</b>	<b>-0,3</b>	<b>135 536</b>	<b>0,6</b>	<b>4,5</b>
Deutschland	9 869	-4,9	39 646	-4,6	4,0	28 781	-0,4	132 944	0,7	4,6
Ausland	358	-18,5	696	-31,8	1,9	1 213	2,5	2 592	-5,4	2,1
<b>Thüringer Vogtland</b>	<b>14 287</b>	<b>-1,3</b>	<b>28 056</b>	<b>-3,8</b>	<b>2,0</b>	<b>48 296</b>	<b>-0,8</b>	<b>88 661</b>	<b>-3,8</b>	<b>1,8</b>
Deutschland	13 203	-1,0	24 877	-4,4	1,9	44 036	-1,6	79 543	-2,8	1,8
Ausland	1 084	-4,2	3 179	1,0	2,9	4 260	9,0	9 118	-11,4	2,1
<b>Thüringer Wald</b>	<b>100 514</b>	<b>-5,6</b>	<b>290 803</b>	<b>-8,0</b>	<b>2,9</b>	<b>364 065</b>	<b>1,1</b>	<b>1 096 901</b>	<b>1,7</b>	<b>3,0</b>
Deutschland	96 991	-5,8	281 253	-8,5	2,9	350 777	1,1	1 058 778	1,5	3,0
Ausland	3 523	-1,6	9 550	6,3	2,7	13 288	0,8	38 123	7,0	2,9
<b>Übriges Thüringen</b>	<b>21 417</b>	<b>5,4</b>	<b>62 237</b>	<b>-1,5</b>	<b>2,9</b>	<b>65 081</b>	<b>0,7</b>	<b>203 409</b>	<b>0,0</b>	<b>3,1</b>
Deutschland	19 760	1,5	58 401	-4,5	3,0	61 456	-1,1	193 427	-1,9	3,1
Ausland	1 657	91,6	3 836	89,0	2,3	3 625	45,5	9 982	62,0	2,8
<b>Beherbergungsbetriebe insgesamt (einschl. Camping)</b>	<b>310 130</b>	<b>-0,4</b>	<b>771 622</b>	<b>-4,3</b>	<b>2,5</b>	<b>1 007 008</b>	<b>1,5</b>	<b>2 613 454</b>	<b>1,6</b>	<b>2,6</b>
<b>Deutschland</b>	<b>290 023</b>	<b>-0,4</b>	<b>728 288</b>	<b>-4,5</b>	<b>2,5</b>	<b>945 238</b>	<b>1,4</b>	<b>2 477 774</b>	<b>1,5</b>	<b>2,6</b>
<b>Ausland</b>	<b>20 107</b>	<b>-0,4</b>	<b>43 334</b>	<b>0,1</b>	<b>2,2</b>	<b>61 770</b>	<b>2,7</b>	<b>135 680</b>	<b>3,5</b>	<b>2,2</b>
nachrichtlich: Beherbergungsstätten insgesamt (ohne Camping)	301 226	-0,9	747 826	-4,7	2,5	994 704	1,2	2 579 245	1,3	2,6
Deutschland	281 627	-0,9	706 712	-4,9	2,5	933 503	1,1	2 445 929	1,2	2,6
Ausland	19 599	-1,3	41 114	-1,7	2,1	61 201	2,5	133 316	2,9	2,2



**6. Ankünfte, Übernachtungen und Aufenthaltsdauer der Gäste in Beherbergungsstätten nach Gemeindegruppen und dem ständigen Wohnsitz der Gäste (ohne Camping)**

Gemeindegruppe Ständiger Wohnsitz der Gäste	April 2018					Januar bis April 2018				
	Ankünfte		Übernachtungen		durchschnittliche Aufenthalts- dauer	Ankünfte		Übernachtungen		durchschnittliche Aufenthalts- dauer
	insgesamt	Veränderung gegenüber dem Vorjahres- monat	insgesamt	Veränderung gegenüber dem Vorjahres- monat		insgesamt	Veränderung gegenüber dem Vorjahres- zeitraum	insgesamt	Veränderung gegenüber dem Vorjahres- zeitraum	
	Anzahl	%	Anzahl	%	Tage	Anzahl	%	Anzahl	%	Tage
<b>Heilbäder zusammen</b>	<b>40 668</b>	<b>-4,2</b>	<b>216 052</b>	<b>-2,0</b>	<b>5,3</b>	<b>153 024</b>	<b>5,4</b>	<b>824 696</b>	<b>4,6</b>	<b>5,4</b>
Deutschland	39 633	-4,6	213 020	-2,3	5,4	149 333	5,1	814 159	4,4	5,5
Ausland	1 035	14,9	3 032	20,9	2,9	3 691	19,4	10 537	17,9	2,9
<b>Mineral-, Moor-, Sole- und Thermalbäder</b>	<b>21 319</b>	<b>-3,0</b>	<b>130 875</b>	<b>-0,5</b>	<b>6,1</b>	<b>79 447</b>	<b>5,7</b>	<b>494 778</b>	<b>4,9</b>	<b>6,2</b>
Deutschland	20 743	-3,1	129 257	-0,5	6,2	77 011	5,4	488 494	5,0	6,3
Ausland	576	-0,3	1 618	1,0	2,8	2 436	17,2	6 284	-0,5	2,6
<b>Orte mit Kurbetrieb</b>	<b>4 089</b>	<b>5,3</b>	<b>29 565</b>	<b>0,2</b>	<b>7,2</b>	<b>13 924</b>	<b>-9,3</b>	<b>109 723</b>	<b>-3,3</b>	<b>7,9</b>
Deutschland	4 009	5,2	29 392	0,6	7,3	13 579	-9,8	108 869	-3,3	8,0
Ausland	80	6,7	173	-39,3	2,2	345	14,2	854	-2,8	2,5
<b>heilklimatische Kurorte</b>	<b>12 764</b>	<b>-5,3</b>	<b>40 480</b>	<b>-8,1</b>	<b>3,2</b>	<b>50 108</b>	<b>10,7</b>	<b>161 172</b>	<b>9,6</b>	<b>3,2</b>
Deutschland	12 435	-6,2	39 460	-9,2	3,2	49 334	10,3	158 508	8,8	3,2
Ausland	329	53,0	1 020	76,2	3,1	774	37,7	2 664	89,5	3,4
<b>Kneippheißbäder</b>	<b>2 496</b>	<b>-20,1</b>	<b>15 132</b>	<b>-2,3</b>	<b>6,1</b>	<b>9 545</b>	<b>2,1</b>	<b>59 023</b>	<b>4,7</b>	<b>6,2</b>
Deutschland	2 446	-20,8	14 911	-3,4	6,1	9 409	2,2	58 288	4,0	6,2
Ausland	50	51,5	221	x	4,4	136	-8,1	735	117,5	5,4
<b>Luftkurorte</b>	<b>1 086</b>	<b>1,9</b>	<b>2 849</b>	<b>-6,7</b>	<b>2,6</b>	<b>4 102</b>	<b>2,6</b>	<b>10 602</b>	<b>5,7</b>	<b>2,6</b>
Deutschland	1 065	0,3	2 792	-8,5	2,6	4 030	2,3	10 454	5,5	2,6
Ausland	21	x	57	x	2,7	72	22,0	148	22,3	2,1
<b>Erholungsorte</b>	<b>35 285</b>	<b>-4,9</b>	<b>79 912</b>	<b>-14,1</b>	<b>2,3</b>	<b>146 360</b>	<b>2,1</b>	<b>360 569</b>	<b>-0,9</b>	<b>2,5</b>
Deutschland	33 457	-7,1	76 347	-15,1	2,3	139 983	1,4	344 552	-0,9	2,5
Ausland	1 828	71,3	3 565	15,4	2,0	6 377	20,8	16 017	-1,4	2,5
<b>Sonstige Gemeinden</b>	<b>224 187</b>	<b>0,3</b>	<b>449 013</b>	<b>-4,0</b>	<b>2,0</b>	<b>691 218</b>	<b>0,2</b>	<b>1 383 378</b>	<b>0,0</b>	<b>2,0</b>
Deutschland	207 472	0,9	414 553	-4,0	2,0	640 157	0,2	1 276 764	-0,1	2,0
Ausland	16 715	-6,5	34 460	-4,9	2,1	51 061	-0,5	106 614	2,2	2,1
<b>Gemeindegruppen insgesamt</b>	<b>301 226</b>	<b>-0,9</b>	<b>747 826</b>	<b>-4,7</b>	<b>2,5</b>	<b>994 704</b>	<b>1,2</b>	<b>2 579 245</b>	<b>1,3</b>	<b>2,6</b>
<b>Deutschland</b>	<b>281 627</b>	<b>-0,9</b>	<b>706 712</b>	<b>-4,9</b>	<b>2,5</b>	<b>933 503</b>	<b>1,1</b>	<b>2 445 929</b>	<b>1,2</b>	<b>2,6</b>
<b>Ausland</b>	<b>19 599</b>	<b>-1,3</b>	<b>41 114</b>	<b>-1,7</b>	<b>2,1</b>	<b>61 201</b>	<b>2,5</b>	<b>133 316</b>	<b>2,9</b>	<b>2,2</b>

**7. Ankünfte, Übernachtungen und Aufenthaltsdauer der Gäste in Beherbergungsstätten nach Kreisen und dem ständigen Wohnsitz der Gäste (ohne Camping)**

Kreisfreie Stadt Landkreis Land ----- Ständiger Wohnsitz der Gäste	April 2018					Januar bis April 2018				
	Ankünfte		Übernachtungen		durchschnittliche Aufenthalts- dauer	Ankünfte		Übernachtungen		durchschnittliche Aufenthalts- dauer
	insgesamt	Veränderung gegenüber dem Vorjahres- monat	insgesamt	Veränderung gegenüber dem Vorjahres- monat		insgesamt	Veränderung gegenüber dem Vorjahres- zeitraum	insgesamt	Veränderung gegenüber dem Vorjahres- zeitraum	
	Anzahl	%	Anzahl	%		Tage	Anzahl	%	Anzahl	
<b>Stadt Erfurt</b>	<b>44 164</b>	<b>4,4</b>	<b>77 458</b>	<b>-0,2</b>	<b>1,8</b>	<b>142 831</b>	<b>-0,3</b>	<b>243 742</b>	<b>-1,6</b>	<b>1,7</b>
Deutschland	40 826	6,0	71 137	0,9	1,7	132 685	0,0	224 260	-1,6	1,7
Ausland	3 338	-12,3	6 321	-10,7	1,9	10 146	-4,6	19 482	-1,7	1,9
<b>Stadt Gera</b>	<b>8 032</b>	<b>-0,2</b>	<b>14 629</b>	<b>6,3</b>	<b>1,8</b>	<b>28 688</b>	<b>-2,9</b>	<b>48 806</b>	<b>-2,6</b>	<b>1,7</b>
Deutschland	7 207	0,4	13 123	6,8	1,8	25 166	-4,4	42 916	-2,3	1,7
Ausland	825	-5,2	1 506	2,7	1,8	3 522	8,5	5 890	-5,0	1,7
<b>Stadt Jena</b>	<b>17 238</b>	<b>7,3</b>	<b>28 156</b>	<b>2,7</b>	<b>1,6</b>	<b>54 638</b>	<b>2,8</b>	<b>92 006</b>	<b>4,5</b>	<b>1,7</b>
Deutschland	14 881	8,0	23 866	3,3	1,6	46 769	3,5	77 285	5,5	1,7
Ausland	2 357	3,4	4 290	-0,3	1,8	7 869	-1,0	14 721	-0,5	1,9
<b>Stadt Suhl</b>	<b>6 846</b>	<b>-1,5</b>	<b>16 157</b>	<b>-14,2</b>	<b>2,4</b>	<b>26 877</b>	<b>4,1</b>	<b>67 852</b>	<b>-1,2</b>	<b>2,5</b>
Deutschland	6 613	-0,3	15 641	-11,9	2,4	26 135	4,6	65 498	1,1	2,5
Ausland	233	-26,5	516	-52,3	2,2	742	-10,4	2 354	-39,0	3,2
<b>Stadt Weimar</b>	<b>35 359</b>	<b>3,7</b>	<b>65 555</b>	<b>-3,8</b>	<b>1,9</b>	<b>102 270</b>	<b>2,6</b>	<b>189 397</b>	<b>-0,2</b>	<b>1,9</b>
Deutschland	31 838	6,2	58 445	-2,1	1,8	93 517	3,4	171 640	0,4	1,8
Ausland	3 521	-13,9	7 110	-16,0	2,0	8 753	-5,9	17 757	-6,0	2,0
<b>Stadt Eisenach</b>	<b>17 451</b>	<b>-5,4</b>	<b>29 059</b>	<b>-9,0</b>	<b>1,7</b>	<b>52 949</b>	<b>-5,4</b>	<b>85 029</b>	<b>-7,6</b>	<b>1,6</b>
Deutschland	15 549	-4,8	26 206	-8,1	1,7	46 825	-6,2	76 166	-7,6	1,6
Ausland	1 902	-10,4	2 853	-16,4	1,5	6 124	1,3	8 863	-7,2	1,4
<b>Eichsfeld</b>	<b>10 327</b>	<b>11,0</b>	<b>28 163</b>	<b>2,9</b>	<b>2,7</b>	<b>34 999</b>	<b>13,4</b>	<b>100 298</b>	<b>11,1</b>	<b>2,9</b>
Deutschland	9 207	3,4	26 346	-0,3	2,9	32 589	10,0	95 528	9,7	2,9
Ausland	1 120	178,6	1 817	93,1	1,6	2 410	96,3	4 770	51,6	2,0
<b>Nordhausen</b>	<b>5 751</b>	<b>-17,0</b>	<b>13 382</b>	<b>-18,1</b>	<b>2,3</b>	<b>19 032</b>	<b>-5,1</b>	<b>42 486</b>	<b>-8,6</b>	<b>2,2</b>
Deutschland	5 627	-17,1	12 915	-19,3	2,3	18 422	-5,1	40 483	-9,8	2,2
Ausland	124	-11,4	467	35,8	3,8	610	-4,4	2 003	24,8	3,3
<b>Wartburgkreis</b>	<b>11 390</b>	<b>-8,4</b>	<b>65 494</b>	<b>-6,5</b>	<b>5,8</b>	<b>34 315</b>	<b>-3,8</b>	<b>232 399</b>	<b>-0,1</b>	<b>6,8</b>
Deutschland	10 980	-9,6	64 380	-7,3	5,9	33 179	-4,3	229 707	-0,4	6,9
Ausland	410	42,4	1 114	80,3	2,7	1 136	11,6	2 692	27,5	2,4
<b>Unstrut-Hainich-Kreis</b>	<b>10 134</b>	<b>10,6</b>	<b>34 926</b>	<b>10,5</b>	<b>3,4</b>	<b>31 228</b>	<b>22,6</b>	<b>116 990</b>	<b>25,8</b>	<b>3,7</b>
Deutschland	10 016	11,7	34 628	11,9	3,5	30 607	22,8	115 872	26,4	3,8
Ausland	118	-39,2	298	-55,1	2,5	621	13,9	1 118	-14,0	1,8
<b>Kyffhäuserkreis</b>	<b>9 793</b>	<b>5,8</b>	<b>29 696</b>	<b>3,3</b>	<b>3,0</b>	<b>24 537</b>	<b>4,0</b>	<b>85 448</b>	<b>5,0</b>	<b>3,5</b>
Deutschland	9 603	7,1	29 230	4,1	3,0	24 041	4,5	84 124	5,5	3,5
Ausland	190	-35,2	466	-29,2	2,5	496	-15,5	1 324	-18,4	2,7
<b>Schmalkalden-Meiningen</b>	<b>20 491</b>	<b>-12,1</b>	<b>43 085</b>	<b>-18,1</b>	<b>2,1</b>	<b>89 258</b>	<b>-0,2</b>	<b>208 672</b>	<b>-2,0</b>	<b>2,3</b>
Deutschland	19 915	-12,0	41 701	-18,0	2,1	85 828	0,1	199 470	-1,7	2,3
Ausland	576	-14,3	1 384	-20,6	2,4	3 430	-6,8	9 202	-7,7	2,7

Noch: 7. Ankünfte, Übernachtungen und Aufenthaltsdauer der Gäste in Beherbergungsstätten nach Kreisen und dem ständigen Wohnsitz der Gäste (ohne Camping)

Kreisfreie Stadt Landkreis Land ----- Ständiger Wohnsitz der Gäste	April 2018					Januar bis April 2018				
	Ankünfte		Übernachtungen		durchschnittliche Aufenthaltsdauer	Ankünfte		Übernachtungen		durchschnittliche Aufenthaltsdauer
	insgesamt	Veränderung gegenüber dem Vorjahresmonat	insgesamt	Veränderung gegenüber dem Vorjahresmonat		insgesamt	Veränderung gegenüber dem Vorjahreszeitraum	insgesamt	Veränderung gegenüber dem Vorjahreszeitraum	
	Anzahl	%	Anzahl	%	Tage	Anzahl	%	Anzahl	%	Tage
<b>Gotha</b>	<b>26 124</b>	<b>-8,3</b>	<b>71 790</b>	<b>-9,5</b>	<b>2,7</b>	<b>95 704</b>	<b>2,8</b>	<b>267 898</b>	<b>4,4</b>	<b>2,8</b>
Deutschland	24 909	-8,2	69 235	-9,3	2,8	91 618	2,7	259 236	4,5	2,8
Ausland	1 215	-10,5	2 555	-15,6	2,1	4 086	2,9	8 662	2,4	2,1
<b>Sömmerda</b>	<b>2 343</b>	<b>9,1</b>	<b>5 351</b>	<b>1,7</b>	<b>2,3</b>	<b>7 272</b>	<b>4,0</b>	<b>17 150</b>	<b>6,9</b>	<b>2,4</b>
Deutschland	2 153	5,5	4 229	-13,5	2,0	6 733	0,9	13 757	-7,1	2,0
Ausland	190	77,6	1 122	201,6	5,9	539	71,1	3 393	174,3	6,3
<b>Hildburghausen</b>	<b>7 435</b>	<b>4,7</b>	<b>29 392</b>	<b>7,4</b>	<b>4,0</b>	<b>27 888</b>	<b>4,3</b>	<b>117 496</b>	<b>8,0</b>	<b>4,2</b>
Deutschland	7 297	5,2	28 924	7,4	4,0	27 462	4,3	116 205	7,9	4,2
Ausland	138	-13,8	468	5,4	3,4	426	1,4	1 291	14,6	3,0
<b>Ilm-Kreis</b>	<b>12 568</b>	<b>-6,4</b>	<b>27 738</b>	<b>-8,1</b>	<b>2,2</b>	<b>44 955</b>	<b>-3,4</b>	<b>102 231</b>	<b>-3,5</b>	<b>2,3</b>
Deutschland	12 003	-7,2	26 115	-10,6	2,2	43 187	-3,7	96 346	-5,5	2,2
Ausland	565	15,1	1 623	67,5	2,9	1 768	4,3	5 885	46,8	3,3
<b>Weimarer Land</b>	<b>14 129</b>	<b>5,3</b>	<b>46 172</b>	<b>-0,9</b>	<b>3,3</b>	<b>46 538</b>	<b>2,2</b>	<b>160 552</b>	<b>-0,4</b>	<b>3,4</b>
Deutschland	12 981	1,0	44 349	-2,3	3,4	44 067	0,6	156 419	-1,0	3,5
Ausland	1 148	100,3	1 823	55,0	1,6	2 471	45,2	4 133	31,2	1,7
<b>Sonneberg</b>	<b>3 842</b>	<b>-15,2</b>	<b>12 393</b>	<b>-11,5</b>	<b>3,2</b>	<b>14 120</b>	<b>-4,9</b>	<b>50 104</b>	<b>0,5</b>	<b>3,5</b>
Deutschland	3 720	-16,3	11 779	-13,8	3,2	13 682	-5,8	47 120	-3,2	3,4
Ausland	122	47,0	614	83,3	5,0	438	33,5	2 984	156,8	6,8
<b>Saalfeld-Rudolstadt</b>	<b>12 734</b>	<b>1,4</b>	<b>35 554</b>	<b>-3,9</b>	<b>2,8</b>	<b>39 267</b>	<b>4,0</b>	<b>110 796</b>	<b>3,7</b>	<b>2,8</b>
Deutschland	12 446	0,7	34 061	-6,2	2,7	38 080	3,5	105 299	2,0	2,8
Ausland	288	50,8	1 493	117,3	5,2	1 187	24,2	5 497	49,4	4,6
<b>Saale-Holzland-Kreis</b>	<b>8 427</b>	<b>-4,3</b>	<b>30 942</b>	<b>-7,3</b>	<b>3,7</b>	<b>27 339</b>	<b>-1,1</b>	<b>107 930</b>	<b>-2,6</b>	<b>3,9</b>
Deutschland	7 920	-2,8	29 613	-6,5	3,7	25 410	-0,5	103 438	-2,5	4,1
Ausland	507	-22,8	1 329	-22,6	2,6	1 929	-8,2	4 492	-5,5	2,3
<b>Saale-Orla-Kreis</b>	<b>7 704</b>	<b>-3,3</b>	<b>24 541</b>	<b>-6,0</b>	<b>3,2</b>	<b>22 061</b>	<b>0,3</b>	<b>74 263</b>	<b>-1,4</b>	<b>3,4</b>
Deutschland	7 381	-2,7	23 738	-5,8	3,2	20 714	1,0	71 690	0,6	3,5
Ausland	323	-16,1	803	-10,2	2,5	1 347	-9,9	2 573	-36,3	1,9
<b>Greiz</b>	<b>5 265</b>	<b>-5,5</b>	<b>10 647</b>	<b>-18,9</b>	<b>2,0</b>	<b>16 986</b>	<b>1,3</b>	<b>33 854</b>	<b>-7,3</b>	<b>2,0</b>
Deutschland	5 109	-4,9	10 230	-17,0	2,0	16 418	1,0	32 095	-5,9	2,0
Ausland	156	-23,2	417	-47,7	2,7	568	12,0	1 759	-27,9	3,1
<b>Altenburger Land</b>	<b>3 679</b>	<b>-1,4</b>	<b>7 546</b>	<b>-3,4</b>	<b>2,1</b>	<b>10 952</b>	<b>-9,7</b>	<b>23 846</b>	<b>-3,0</b>	<b>2,2</b>
Deutschland	3 446	-3,4	6 821	-5,1	2,0	10 369	-10,6	21 375	-2,5	2,1
Ausland	233	41,2	725	16,4	3,1	583	8,4	2 471	-7,2	4,2
<b>Thüringen</b>	<b>301 226</b>	<b>-0,9</b>	<b>747 826</b>	<b>-4,7</b>	<b>2,5</b>	<b>994 704</b>	<b>1,2</b>	<b>2 579 245</b>	<b>1,3</b>	<b>2,6</b>
Deutschland	281 627	-0,9	706 712	-4,9	2,5	933 503	1,1	2 445 929	1,2	2,6
Ausland	19 599	-1,3	41 114	-1,7	2,1	61 201	2,5	133 316	2,9	2,2

**8. Ankünfte, Übernachtungen und Aufenthaltsdauer der Gäste in Beherbergungsstätten nach Kreisen, ausgewählten Betriebsarten und dem ständigen Wohnsitz der Gäste (ohne Camping)**

Kreisfreie Stadt Landkreis ----- Betriebsart ----- Ständiger Wohnsitz der Gäste	April 2018					Januar bis April 2018				
	Ankünfte		Übernachtungen		durchschnittliche Aufenthalts- dauer	Ankünfte		Übernachtungen		durchschnittliche Aufenthalts- dauer
	insgesamt	Veränderung gegenüber dem Vorjahres- monat	insgesamt	Veränderung gegenüber dem Vorjahres- monat		insgesamt	Veränderung gegenüber dem Vorjahres- zeitraum	insgesamt	Veränderung gegenüber dem Vorjahres- zeitraum	
	Anzahl	%	Anzahl	%		Anzahl	%	Anzahl	%	
<b>Stadt Erfurt</b>										
<b>Hotels, Gasthöfe, Pensionen</b>	<b>40 020</b>	<b>3,6</b>	<b>67 567</b>	<b>-0,8</b>	<b>1,7</b>	<b>132 097</b>	<b>-0,1</b>	<b>217 870</b>	<b>-1,1</b>	<b>1,6</b>
Deutschland	37 441	7,2	63 060	2,5	1,7	123 017	0,7	201 368	-0,5	1,6
Ausland	2 579	-30,1	4 507	-31,8	1,7	9 080	-9,5	16 502	-7,3	1,8
darunter										
<b>Hotels (ohne Hotels garnis)</b>	<b>26 885</b>	<b>2,9</b>	<b>44 318</b>	<b>-4,7</b>	<b>1,6</b>	<b>90 118</b>	<b>0,2</b>	<b>146 093</b>	<b>-2,2</b>	<b>1,6</b>
Deutschland	24 954	7,1	40 966	-1,2	1,6	83 217	0,9	134 078	-1,8	1,6
Ausland	1 931	-31,7	3 352	-33,4	1,7	6 901	-7,0	12 015	-6,6	1,7
<b>Gasthöfe</b>	<b>948</b>	<b>10,7</b>	<b>1 393</b>	<b>6,1</b>	<b>1,5</b>	<b>2 815</b>	<b>-8,0</b>	<b>4 314</b>	<b>-8,1</b>	<b>1,5</b>
Deutschland	918	13,5	1 329	8,1	1,4	2 722	-6,5	4 114	-6,8	1,5
Ausland	30	-36,2	64	-23,8	2,1	93	-38,4	200	-28,1	2,2
<b>Stadt Gera</b>										
<b>Hotels, Gasthöfe, Pensionen</b>	<b>7 864</b>	<b>-1,2</b>	<b>13 961</b>	<b>5,0</b>	<b>1,8</b>	<b>28 059</b>	<b>-3,7</b>	<b>46 583</b>	<b>-3,9</b>	<b>1,7</b>
Deutschland	7 048	-0,6	12 527	4,8	1,8	24 594	-5,1	41 034	-3,6	1,7
Ausland	816	-5,9	1 434	6,5	1,8	3 465	7,3	5 549	-6,5	1,6
darunter										
<b>Hotels (ohne Hotels garnis)</b>	<b>5 746</b>	<b>-1,3</b>	<b>9 836</b>	<b>5,8</b>	<b>1,7</b>	<b>21 277</b>	<b>-4,4</b>	<b>33 826</b>	<b>-2,0</b>	<b>1,6</b>
Deutschland	5 183	-0,3	8 831	6,1	1,7	18 971	-4,4	30 176	-0,5	1,6
Ausland	563	-9,5	1 005	2,6	1,8	2 306	-4,7	3 650	-12,9	1,6
<b>Gasthöfe</b>	<b>544</b>	<b>7,5</b>	<b>1 055</b>	<b>4,9</b>	<b>1,9</b>	<b>1 591</b>	<b>-8,3</b>	<b>3 048</b>	<b>-7,0</b>	<b>1,9</b>
Deutschland	522	6,7	1 016	3,1	1,9	1 509	-7,0	2 867	-7,3	1,9
Ausland	22	29,4	39	85,7	1,8	82	-27,4	181	-2,2	2,2
<b>Stadt Jena</b>										
<b>Hotels, Gasthöfe, Pensionen</b>	<b>16 163</b>	<b>7,0</b>	<b>25 770</b>	<b>3,4</b>	<b>1,6</b>	<b>51 914</b>	<b>2,7</b>	<b>84 265</b>	<b>3,6</b>	<b>1,6</b>
Deutschland	13 932	7,8	21 839	3,2	1,6	44 370	3,4	71 260	4,4	1,6
Ausland	2 231	2,3	3 931	4,5	1,8	7 544	-0,9	13 005	-0,6	1,7
darunter										
<b>Hotels (ohne Hotels garnis)</b>	<b>11 477</b>	<b>7,9</b>	<b>17 405</b>	<b>2,4</b>	<b>1,5</b>	<b>36 781</b>	<b>0,7</b>	<b>57 116</b>	<b>2,1</b>	<b>1,6</b>
Deutschland	9 546	9,7	14 149	2,3	1,5	30 098	1,4	46 163	3,1	1,5
Ausland	1 931	-0,2	3 256	3,0	1,7	6 683	-2,6	10 953	-1,7	1,6
<b>Gasthöfe</b>	<b>1 946</b>	<b>18,3</b>	<b>3 335</b>	<b>13,4</b>	<b>1,7</b>	<b>6 237</b>	<b>27,9</b>	<b>10 680</b>	<b>14,6</b>	<b>1,7</b>
Deutschland	1 851	20,7	3 149	18,0	1,7	5 953	30,1	10 103	18,8	1,7
Ausland	95	-14,4	186	-32,1	2,0	284	-6,0	577	-29,3	2,0
<b>Stadt Suhl</b>										
<b>Hotels, Gasthöfe, Pensionen</b>	<b>6 664</b>	<b>-3,4</b>	<b>15 493</b>	<b>-16,4</b>	<b>2,3</b>	<b>26 476</b>	<b>3,7</b>	<b>66 149</b>	<b>-1,4</b>	<b>2,5</b>
Deutschland	6 435	-2,3	15 032	-14,1	2,3	25 750	4,1	64 012	0,6	2,5
Ausland	229	-27,3	461	-55,9	2,0	726	-8,9	2 137	-38,6	2,9
darunter										
<b>Hotels (ohne Hotels garnis)</b>	<b>6 243</b>	<b>-2,6</b>	<b>14 407</b>	<b>-16,8</b>	<b>2,3</b>	<b>24 771</b>	<b>4,1</b>	<b>61 715</b>	<b>-1,5</b>	<b>2,5</b>
Deutschland	6 024	-1,3	14 021	-14,1	2,3	24 083	4,6	59 938	1,1	2,5
Ausland	219	-28,7	386	-61,3	1,8	688	-11,5	1 777	-47,1	2,6
<b>Gasthöfe</b>	<b>96</b>	<b>-41,8</b>	<b>270</b>	<b>-34,5</b>	<b>2,8</b>	<b>481</b>	<b>-20,6</b>	<b>1 413</b>	<b>-15,4</b>	<b>2,9</b>
Deutschland	96	-41,8	270	-34,5	2,8	481	-20,6	1 413	-15,4	2,9
Ausland	-	-	-	-	-	-	-	-	-	-
<b>Stadt Weimar</b>										
<b>Hotels, Gasthöfe, Pensionen</b>	<b>30 850</b>	<b>3,4</b>	<b>56 186</b>	<b>-4,0</b>	<b>1,8</b>	<b>87 823</b>	<b>3,2</b>	<b>158 384</b>	<b>-0,1</b>	<b>1,8</b>
Deutschland	27 584	5,3	50 124	-2,6	1,8	80 191	3,6	144 505	0,1	1,8
Ausland	3 266	-10,8	6 062	-14,4	1,9	7 632	-1,2	13 879	-2,3	1,8
darunter										
<b>Hotels (ohne Hotels garnis)</b>	<b>18 472</b>	<b>-5,7</b>	<b>33 142</b>	<b>-11,2</b>	<b>1,8</b>	<b>54 070</b>	<b>-4,5</b>	<b>96 723</b>	<b>-5,4</b>	<b>1,8</b>
Deutschland	16 185	-3,0	29 182	-8,9	1,8	48 667	-3,9	87 183	-5,0	1,8
Ausland	2 287	-20,8	3 960	-25,3	1,7	5 403	-9,9	9 540	-8,9	1,8
<b>Gasthöfe</b>	<b>259</b>	<b>7,0</b>	<b>389</b>	<b>-11,2</b>	<b>1,5</b>	<b>618</b>	<b>17,9</b>	<b>920</b>	<b>-1,2</b>	<b>1,5</b>
Deutschland	253	8,1	378	-10,8	1,5	609	19,9	902	-0,6	1,5
Ausland	6	-25,0	11	-21,4	1,8	9	-43,8	18	-25,0	2,0
<b>Stadt Eisenach</b>										
<b>Hotels, Gasthöfe, Pensionen</b>	<b>16 675</b>	<b>-3,7</b>	<b>26 857</b>	<b>-9,2</b>	<b>1,6</b>	<b>50 971</b>	<b>-3,8</b>	<b>80 122</b>	<b>-6,5</b>	<b>1,6</b>
Deutschland	14 774	-3,5	24 006	-8,6	1,6	44 865	-4,8	71 306	-6,7	1,6
Ausland	1 901	-5,6	2 851	-13,7	1,5	6 106	4,1	8 816	-5,3	1,4
darunter										
<b>Hotels (ohne Hotels garnis)</b>	<b>13 734</b>	<b>-1,2</b>	<b>21 117</b>	<b>-6,8</b>	<b>1,5</b>	<b>43 069</b>	<b>-3,4</b>	<b>64 996</b>	<b>-5,7</b>	<b>1,5</b>
Deutschland	12 167	-0,5	18 945	-6,4	1,6	37 775	-4,4	57 880	-6,5	1,5
Ausland	1 567	-6,1	2 172	-9,5	1,4	5 294	4,8	7 116	1,6	1,3
<b>Gasthöfe</b>	<b>416</b>	<b>-8,2</b>	<b>807</b>	<b>8,2</b>	<b>1,9</b>	<b>1 026</b>	<b>-6,8</b>	<b>1 801</b>	<b>6,6</b>	<b>1,8</b>
Deutschland	407	-10,0	794	6,6	2,0	1 006	-8,0	1 773	5,4	1,8
Ausland	9	x	13	x	1,4	20	150,0	28	250,0	1,4

Noch: 8. Ankünfte, Übernachtungen und Aufenthaltsdauer der Gäste in Beherbergungsstätten  
nach Kreisen, ausgewählten Betriebsarten und dem ständigen Wohnsitz der Gäste (ohne Camping)

Kreisfreie Stadt Landkreis  Betriebsart  Ständiger Wohnsitz der Gäste	April 2018					Januar bis April 2018				
	Ankünfte		Übernachtungen		durch- schnittliche Aufenthalts- dauer	Ankünfte		Übernachtungen		durch- schnittliche Aufenthalts- dauer
	insgesamt	Veränderung gegenüber dem Vorjahres- monat	insgesamt	Veränderung gegenüber dem Vorjahres- monat		insgesamt	Veränderung gegenüber dem Vorjahres- zeitraum	insgesamt	Veränderung gegenüber dem Vorjahres- zeitraum	
	Anzahl	%	Anzahl	%	Tage	Anzahl	%	Anzahl	%	Tage
<b>Eichsfeld</b>										
<b>Hotels, Gasthöfe, Pensionen</b>	<b>7 891</b>	<b>30,0</b>	<b>14 451</b>	<b>25,7</b>	<b>1,8</b>	<b>25 365</b>	<b>25,5</b>	<b>47 644</b>	<b>26,2</b>	<b>1,9</b>
Deutschland	6 779	19,2	12 721	20,1	1,9	22 985	20,6	43 198	23,6	1,9
Ausland	1 112	188,8	1 730	90,5	1,6	2 380	105,0	4 446	58,4	1,9
darunter										
<b>Hotels (ohne Hotels garnis)</b>	<b>6 932</b>	<b>31,1</b>	<b>12 542</b>	<b>23,9</b>	<b>1,8</b>	<b>22 273</b>	<b>24,3</b>	<b>41 082</b>	<b>23,7</b>	<b>1,8</b>
Deutschland	5 843	18,5	10 906	16,5	1,9	19 988	18,9	37 286	21,8	1,9
Ausland	1 089	204,2	1 636	115,3	1,5	2 285	106,2	3 796	46,6	1,7
<b>Gasthöfe</b>	<b>706</b>	<b>1,3</b>	<b>1 235</b>	<b>16,4</b>	<b>1,7</b>	<b>2 220</b>	<b>8,1</b>	<b>3 975</b>	<b>13,4</b>	<b>1,8</b>
Deutschland	701	3,5	1 224	19,2	1,7	2 196	8,9	3 861	12,3	1,8
Ausland	5	-75,0	11	-67,6	2,2	24	-36,8	114	75,4	4,8
<b>Nordhausen</b>										
<b>Hotels, Gasthöfe, Pensionen</b>	<b>4 035</b>	<b>-23,2</b>	<b>8 853</b>	<b>-25,2</b>	<b>2,2</b>	<b>14 708</b>	<b>-7,7</b>	<b>30 603</b>	<b>-13,2</b>	<b>2,1</b>
Deutschland	3 914	-23,5	8 389	-27,1	2,1	14 130	-7,8	28 644	-15,1	2,0
Ausland	121	-11,0	464	42,3	3,8	578	-4,1	1 959	31,7	3,4
darunter										
<b>Hotels (ohne Hotels garnis)</b>	<b>3 221</b>	<b>-19,7</b>	<b>7 005</b>	<b>-24,5</b>	<b>2,2</b>	<b>11 107</b>	<b>-7,1</b>	<b>22 772</b>	<b>-14,9</b>	<b>2,1</b>
Deutschland	3 136	-19,5	6 651	-26,2	2,1	10 705	-6,9	21 275	-16,8	2,0
Ausland	85	-26,1	354	31,1	4,2	402	-11,6	1 497	26,6	3,7
<b>Gasthöfe</b>	<b>243</b>	<b>-18,7</b>	<b>433</b>	<b>-20,4</b>	<b>1,8</b>	<b>890</b>	<b>-6,3</b>	<b>1 586</b>	<b>-15,6</b>	<b>1,8</b>
Deutschland	242	-18,0	432	-20,0	1,8	865	-8,0	1 559	-16,0	1,8
Ausland	1	-75,0	1	-75,0	1,0	25	150,0	27	8,0	1,1
<b>Wartburgkreis</b>										
<b>Hotels, Gasthöfe, Pensionen</b>	<b>7 570</b>	<b>-12,8</b>	<b>16 347</b>	<b>-14,3</b>	<b>2,2</b>	<b>22 997</b>	<b>-8,3</b>	<b>47 664</b>	<b>-10,5</b>	<b>2,1</b>
Deutschland	7 265	-13,5	15 644	-15,5	2,2	21 970	-8,8	45 413	-11,4	2,1
Ausland	305	10,5	703	23,6	2,3	1 027	3,6	2 251	10,8	2,2
darunter										
<b>Hotels (ohne Hotels garnis)</b>	<b>5 138</b>	<b>-16,3</b>	<b>10 959</b>	<b>-15,8</b>	<b>2,1</b>	<b>16 638</b>	<b>-13,1</b>	<b>34 111</b>	<b>-13,5</b>	<b>2,1</b>
Deutschland	4 901	-17,1	10 569	-15,8	2,2	15 840	-13,8	32 536	-14,0	2,1
Ausland	237	4,9	390	-15,4	1,6	798	5,1	1 575	-1,5	2,0
<b>Gasthöfe</b>	<b>1 620</b>	<b>-2,3</b>	<b>3 511</b>	<b>-11,0</b>	<b>2,2</b>	<b>3 937</b>	<b>7,5</b>	<b>8 361</b>	<b>-3,6</b>	<b>2,1</b>
Deutschland	1 594	-3,6	3 261	-17,2	2,0	3 860	7,2	8 023	-6,4	2,1
Ausland	26	x	250	x	9,6	77	28,3	338	234,7	4,4
<b>Unstrut-Hainich-Kreis</b>										
<b>Hotels, Gasthöfe, Pensionen</b>	<b>7 433</b>	<b>13,7</b>	<b>16 965</b>	<b>31,6</b>	<b>2,3</b>	<b>23 632</b>	<b>32,0</b>	<b>55 511</b>	<b>72,2</b>	<b>2,3</b>
Deutschland	7 327	14,6	16 719	32,2	2,3	23 050	32,3	54 535	73,7	2,4
Ausland	106	-24,3	246	-	2,3	582	20,2	976	14,7	1,7
darunter										
<b>Hotels (ohne Hotels garnis)</b>	<b>5 262</b>	<b>25,9</b>	<b>12 528</b>	<b>58,6</b>	<b>2,4</b>	<b>16 966</b>	<b>42,2</b>	<b>41 843</b>	<b>105,9</b>	<b>2,5</b>
Deutschland	5 205	27,0	12 448	59,7	2,4	16 539	41,9	41 230	106,9	2,5
Ausland	57	-27,8	80	-23,1	1,4	427	57,0	613	56,0	1,4
<b>Gasthöfe</b>	<b>648</b>	<b>-24,9</b>	<b>1 229</b>	<b>-42,1</b>	<b>1,9</b>	<b>1 532</b>	<b>-20,5</b>	<b>2 745</b>	<b>-27,9</b>	<b>1,8</b>
Deutschland	627	-26,9	1 179	-44,1	1,9	1 499	-21,2	2 681	-28,7	1,8
Ausland	21	x	50	284,6	2,4	33	37,5	64	39,1	1,9
<b>Kyffhäuserkreis</b>										
<b>Hotels, Gasthöfe, Pensionen</b>	<b>4 060</b>	<b>-9,7</b>	<b>8 462</b>	<b>-8,4</b>	<b>2,1</b>	<b>12 553</b>	<b>2,4</b>	<b>26 468</b>	<b>6,5</b>	<b>2,1</b>
Deutschland	3 882	-10,6	8 098	-9,3	2,1	12 093	2,2	25 439	7,5	2,1
Ausland	178	15,6	364	17,0	2,0	460	7,2	1 029	-13,5	2,2
darunter										
<b>Hotels (ohne Hotels garnis)</b>	<b>2 548</b>	<b>-3,5</b>	<b>5 280</b>	<b>-3,1</b>	<b>2,1</b>	<b>8 347</b>	<b>5,6</b>	<b>17 415</b>	<b>10,0</b>	<b>2,1</b>
Deutschland	2 409	-4,2	5 026	-3,0	2,1	7 999	5,8	16 782	12,9	2,1
Ausland	139	11,2	254	-5,2	1,8	348	-0,6	633	-34,5	1,8
<b>Gasthöfe</b>	<b>834</b>	<b>-11,0</b>	<b>1 652</b>	<b>-12,0</b>	<b>2,0</b>	<b>2 186</b>	<b>5,1</b>	<b>4 235</b>	<b>-0,7</b>	<b>1,9</b>
Deutschland	808	-12,3	1 596	-13,6	2,0	2 109	3,5	3 955	-5,0	1,9
Ausland	26	62,5	56	93,1	2,2	77	87,8	280	177,2	3,6
<b>Schmalkalden-Meiningen</b>										
<b>Hotels, Gasthöfe, Pensionen</b>	<b>18 168</b>	<b>-11,6</b>	<b>36 155</b>	<b>-16,3</b>	<b>2,0</b>	<b>77 082</b>	<b>0,6</b>	<b>168 235</b>	<b>0,2</b>	<b>2,2</b>
Deutschland	17 615	-11,5	34 842	-16,2	2,0	73 892	0,8	160 192	0,4	2,2
Ausland	553	-14,1	1 313	-20,6	2,4	3 190	-4,1	8 043	-3,2	2,5
darunter										
<b>Hotels (ohne Hotels garnis)</b>	<b>14 499</b>	<b>-10,0</b>	<b>28 910</b>	<b>-14,5</b>	<b>2,0</b>	<b>62 336</b>	<b>2,2</b>	<b>134 776</b>	<b>2,4</b>	<b>2,2</b>
Deutschland	14 074	-10,1	28 061	-14,6	2,0	59 741	2,5	129 252	2,6	2,2
Ausland	425	-6,6	849	-11,1	2,0	2 595	-4,9	5 524	-2,2	2,1
<b>Gasthöfe</b>	<b>1 855</b>	<b>-26,0</b>	<b>3 602</b>	<b>-28,2</b>	<b>1,9</b>	<b>7 355</b>	<b>-13,0</b>	<b>16 533</b>	<b>-12,0</b>	<b>2,2</b>
Deutschland	1 817	-26,6	3 521	-28,8	1,9	7 171	-13,2	15 981	-11,8	2,2
Ausland	38	31,0	81	5,2	2,1	184	-3,7	552	-18,1	3,0

Noch: 8. Ankünfte, Übernachtungen und Aufenthaltsdauer der Gäste in Beherbergungsstätten  
nach Kreisen, ausgewählten Betriebsarten und dem ständigen Wohnsitz der Gäste (ohne Camping)

Kreisfreie Stadt Landkreis  Betriebsart  Ständiger Wohnsitz der Gäste	April 2018					Januar bis April 2018				
	Ankünfte		Übernachtungen		durch- schnittliche Aufenthalts- dauer	Ankünfte		Übernachtungen		durch- schnittliche Aufenthalts- dauer
	insgesamt	Veränderung gegenüber dem Vorjahres- monat	insgesamt	Veränderung gegenüber dem Vorjahres- monat		insgesamt	Veränderung gegenüber dem Vorjahres- zeitraum	insgesamt	Veränderung gegenüber dem Vorjahres- zeitraum	
	Anzahl	%	Anzahl	%		Tage	Anzahl	%	Anzahl	
<b>Gotha</b>										
<b>Hotels, Gasthöfe, Pensionen</b>	<b>22 673</b>	<b>-8,5</b>	<b>53 496</b>	<b>-13,2</b>	<b>2,4</b>	<b>83 722</b>	<b>3,8</b>	<b>200 186</b>	<b>4,7</b>	<b>2,4</b>
Deutschland	21 534	-8,3	51 399	-12,7	2,4	79 845	4,0	192 861	5,1	2,4
Ausland	1 139	-12,6	2 097	-23,6	1,8	3 877	1,1	7 325	-6,4	1,9
darunter										
<b>Hotels (ohne Hotels garnis)</b>	<b>19 245</b>	<b>-6,7</b>	<b>46 685</b>	<b>-12,2</b>	<b>2,4</b>	<b>72 107</b>	<b>5,8</b>	<b>176 074</b>	<b>6,5</b>	<b>2,4</b>
Deutschland	18 210	-6,3	44 785	-11,7	2,5	68 542	6,0	169 423	6,9	2,5
Ausland	1 035	-11,7	1 900	-21,7	1,8	3 565	3,0	6 651	-1,7	1,9
<b>Gasthöfe</b>	<b>1 740</b>	<b>-16,2</b>	<b>2 987</b>	<b>-23,1</b>	<b>1,7</b>	<b>5 602</b>	<b>-11,1</b>	<b>10 613</b>	<b>-10,3</b>	<b>1,9</b>
Deutschland	1 687	-16,4	2 880	-22,2	1,7	5 495	-10,6	10 387	-8,6	1,9
Ausland	53	-7,0	107	-40,9	2,0	107	-32,7	226	-50,5	2,1
<b>Sömmerda</b>										
<b>Hotels, Gasthöfe, Pensionen</b>	<b>2 060</b>	<b>5,4</b>	<b>4 805</b>	<b>1,9</b>	<b>2,3</b>	<b>6 485</b>	<b>-1,9</b>	<b>15 746</b>	<b>4,1</b>	<b>2,4</b>
Deutschland	1 870	1,2	3 683	-15,2	2,0	5 946	-5,6	12 353	-11,0	2,1
Ausland	190	77,6	1 122	201,6	5,9	539	71,1	3 393	174,3	6,3
darunter										
<b>Hotels (ohne Hotels garnis)</b>	<b>1 479</b>	<b>8,4</b>	<b>2 621</b>	<b>8,1</b>	<b>1,8</b>	<b>4 708</b>	<b>-2,8</b>	<b>9 030</b>	<b>1,9</b>	<b>1,9</b>
Deutschland	1 381	7,0	2 382	5,5	1,7	4 413	-4,6	8 146	-3,5	1,8
Ausland	98	32,4	239	42,3	2,4	295	37,2	884	109,5	3,0
<b>Gasthöfe</b>	<b>239</b>	<b>27,8</b>	<b>592</b>	<b>4,0</b>	<b>2,5</b>	<b>682</b>	<b>17,6</b>	<b>1 572</b>	<b>-11,6</b>	<b>2,3</b>
Deutschland	233	26,6	572	1,1	2,5	676	17,8	1 552	-12,1	2,3
Ausland	6	100,0	20	x	3,3	6	-	20	66,7	3,3
<b>Hildburghausen</b>										
<b>Hotels, Gasthöfe, Pensionen</b>	<b>5 590</b>	<b>9,9</b>	<b>13 937</b>	<b>13,8</b>	<b>2,5</b>	<b>20 529</b>	<b>5,8</b>	<b>56 239</b>	<b>10,5</b>	<b>2,7</b>
Deutschland	5 465	10,2	13 523	13,1	2,5	20 145	5,9	55 060	10,3	2,7
Ausland	125	-3,1	414	40,3	3,3	384	-0,8	1 179	20,8	3,1
darunter										
<b>Hotels (ohne Hotels garnis)</b>	<b>4 175</b>	<b>12,9</b>	<b>10 944</b>	<b>19,8</b>	<b>2,6</b>	<b>16 086</b>	<b>11,0</b>	<b>45 225</b>	<b>18,1</b>	<b>2,8</b>
Deutschland	4 073	13,8	10 615	19,3	2,6	15 798	11,5	44 551	18,3	2,8
Ausland	102	-14,3	329	37,7	3,2	288	-10,0	674	9,4	2,3
<b>Gasthöfe</b>	<b>930</b>	<b>-0,1</b>	<b>2 009</b>	<b>-5,3</b>	<b>2,2</b>	<b>2 770</b>	<b>-2,1</b>	<b>6 776</b>	<b>-8,6</b>	<b>2,4</b>
Deutschland	909	-1,5	1 974	-6,1	2,2	2 688	-3,0	6 560	-9,2	2,4
Ausland	21	162,5	35	94,4	1,7	82	39,0	216	16,8	2,6
<b>Ilm-Kreis</b>										
<b>Hotels, Gasthöfe, Pensionen</b>	<b>10 518</b>	<b>-8,9</b>	<b>22 399</b>	<b>-10,7</b>	<b>2,1</b>	<b>38 948</b>	<b>-4,0</b>	<b>86 102</b>	<b>-4,7</b>	<b>2,2</b>
Deutschland	10 008	-9,6	21 115	-12,5	2,1	37 296	-4,3	81 201	-6,2	2,2
Ausland	510	9,4	1 284	38,1	2,5	1 652	2,2	4 901	31,3	3,0
darunter										
<b>Hotels (ohne Hotels garnis)</b>	<b>7 863</b>	<b>-7,1</b>	<b>16 716</b>	<b>-9,9</b>	<b>2,1</b>	<b>29 773</b>	<b>-3,1</b>	<b>64 752</b>	<b>-4,8</b>	<b>2,2</b>
Deutschland	7 479	-7,6	16 007	-10,2	2,1	28 497	-3,3	61 683	-5,5	2,2
Ausland	384	4,3	709	-2,7	1,8	1 276	0,5	3 069	14,2	2,4
<b>Gasthöfe</b>	<b>1 120</b>	<b>-8,9</b>	<b>2 284</b>	<b>-12,0</b>	<b>2,0</b>	<b>3 656</b>	<b>-3,1</b>	<b>8 511</b>	<b>-1,7</b>	<b>2,3</b>
Deutschland	1 094	-8,4	2 219	-12,2	2,0	3 548	-2,9	8 167	-1,8	2,3
Ausland	26	-25,7	65	-5,8	2,5	108	-10,0	344	-0,9	3,2
<b>Weimarer Land</b>										
<b>Hotels, Gasthöfe, Pensionen</b>	<b>10 570</b>	<b>4,0</b>	<b>22 697</b>	<b>-0,2</b>	<b>2,1</b>	<b>35 980</b>	<b>1,5</b>	<b>76 746</b>	<b>-0,5</b>	<b>2,1</b>
Deutschland	9 478	-1,3	21 061	-2,5	2,2	33 692	-0,2	73 291	-1,1	2,2
Ausland	1 092	95,7	1 636	44,4	1,5	2 288	37,9	3 455	13,1	1,5
darunter										
<b>Hotels (ohne Hotels garnis)</b>	<b>8 175</b>	<b>2,3</b>	<b>17 990</b>	<b>-2,0</b>	<b>2,2</b>	<b>28 822</b>	<b>0,5</b>	<b>63 416</b>	<b>-1,4</b>	<b>2,2</b>
Deutschland	7 305	-4,0	16 764	-4,2	2,3	27 106	-1,4	60 796	-2,0	2,2
Ausland	870	127,7	1 226	45,1	1,4	1 716	44,0	2 620	13,5	1,5
<b>Gasthöfe</b>	<b>501</b>	<b>6,8</b>	<b>1 299</b>	<b>24,3</b>	<b>2,6</b>	<b>1 626</b>	<b>12,4</b>	<b>3 507</b>	<b>14,7</b>	<b>2,2</b>
Deutschland	488	4,9	1 237	19,5	2,5	1 600	12,6	3 415	13,6	2,1
Ausland	13	225,0	62	x	4,8	26	4,0	92	76,9	3,5
<b>Sonneberg</b>										
<b>Hotels, Gasthöfe, Pensionen</b>	<b>2 752</b>	<b>-6,7</b>	<b>5 842</b>	<b>3,6</b>	<b>2,1</b>	<b>9 608</b>	<b>-7,3</b>	<b>23 461</b>	<b>12,0</b>	<b>2,4</b>
Deutschland	2 639	-8,7	5 412	-2,0	2,1	9 218	-8,7	20 962	2,4	2,3
Ausland	113	91,5	430	270,7	3,8	390	45,0	2 499	x	6,4
darunter										
<b>Hotels (ohne Hotels garnis)</b>	<b>1 076</b>	<b>-15,4</b>	<b>2 043</b>	<b>-9,4</b>	<b>1,9</b>	<b>4 282</b>	<b>-9,2</b>	<b>9 399</b>	<b>6,9</b>	<b>2,2</b>
Deutschland	1 022	-17,3	1 951	-11,1	1,9	4 077	-9,9	8 769	3,4	2,2
Ausland	54	50,0	92	48,4	1,7	205	6,8	630	100,0	3,1
<b>Gasthöfe</b>	<b>811</b>	<b>-19,6</b>	<b>1 568</b>	<b>-21,8</b>	<b>1,9</b>	<b>2 643</b>	<b>-17,3</b>	<b>5 795</b>	<b>-15,2</b>	<b>2,2</b>
Deutschland	802	-20,2	1 544	-22,9	1,9	2 622	-17,1	5 755	-14,9	2,2
Ausland	9	125,0	24	x	2,7	21	-34,4	40	-44,4	1,9

Noch: 8. Ankünfte, Übernachtungen und Aufenthaltsdauer der Gäste in Beherbergungsstätten  
nach Kreisen, ausgewählten Betriebsarten und dem ständigen Wohnsitz der Gäste (ohne Camping)

Kreisfreie Stadt Landkreis ----- Betriebsart ----- Ständiger Wohnsitz der Gäste	April 2018					Januar bis April 2018				
	Ankünfte		Übernachtungen		durch- schnittliche Aufenthalts- dauer	Ankünfte		Übernachtungen		durch- schnittliche Aufenthalts- dauer
	insgesamt	Veränderung gegenüber dem Vorjahres- monat	insgesamt	Veränderung gegenüber dem Vorjahres- monat		insgesamt	Veränderung gegenüber dem Vorjahres- zeitraum	insgesamt	Veränderung gegenüber dem Vorjahres- zeitraum	
	Anzahl	%	Anzahl	%		Tage	Anzahl	%	Anzahl	
<b>Saalfeld-Rudolstadt</b>										
<b>Hotels, Gasthöfe, Pensionen</b>	<b>8 846</b>	<b>4,2</b>	<b>20 029</b>	<b>-1,5</b>	<b>2,3</b>	<b>25 957</b>	<b>2,2</b>	<b>57 841</b>	<b>3,8</b>	<b>2,2</b>
Deutschland	8 596	3,4	18 641	-5,9	2,2	25 055	1,4	53 675	-0,2	2,1
Ausland	250	42,0	1 388	165,9	5,6	902	30,9	4 166	114,1	4,6
darunter										
<b>Hotels (ohne Hotels garnis)</b>	<b>5 738</b>	<b>10,3</b>	<b>12 784</b>	<b>-0,2</b>	<b>2,2</b>	<b>16 264</b>	<b>3,8</b>	<b>36 166</b>	<b>6,1</b>	<b>2,2</b>
Deutschland	5 582	9,7	11 978	-4,3	2,1	15 699	2,8	33 939	2,8	2,2
Ausland	156	38,1	806	167,8	5,2	565	42,3	2 227	104,7	3,9
<b>Gasthöfe</b>	<b>2 164</b>	<b>-0,2</b>	<b>4 805</b>	<b>4,1</b>	<b>2,2</b>	<b>6 630</b>	<b>2,7</b>	<b>14 328</b>	<b>8,2</b>	<b>2,2</b>
Deutschland	2 088	-1,4	4 268	-3,6	2,0	6 411	1,6	12 731	-1,0	2,0
Ausland	76	49,0	537	185,6	7,1	219	49,0	1 597	x	7,3
<b>Saale-Holzland-Kreis</b>										
<b>Hotels, Gasthöfe, Pensionen</b>	<b>6 796</b>	<b>-6,5</b>	<b>12 818</b>	<b>-13,4</b>	<b>1,9</b>	<b>22 982</b>	<b>-1,8</b>	<b>43 155</b>	<b>-2,7</b>	<b>1,9</b>
Deutschland	6 297	-4,9	11 579	-11,8	1,8	21 081	-1,1	39 037	-1,8	1,9
Ausland	499	-23,6	1 239	-26,1	2,5	1 901	-9,0	4 118	-10,9	2,2
darunter										
<b>Hotels (ohne Hotels garnis)</b>	<b>4 273</b>	<b>-13,9</b>	<b>7 974</b>	<b>-17,3</b>	<b>1,9</b>	<b>15 154</b>	<b>-7,9</b>	<b>28 503</b>	<b>-7,6</b>	<b>1,9</b>
Deutschland	3 934	-11,3	7 369	-14,8	1,9	13 990	-6,0	26 740	-5,7	1,9
Ausland	339	-35,9	605	-38,6	1,8	1 164	-25,7	1 763	-29,8	1,5
<b>Gasthöfe</b>	<b>1 558</b>	<b>6,7</b>	<b>3 029</b>	<b>5,7</b>	<b>1,9</b>	<b>5 157</b>	<b>7,4</b>	<b>9 774</b>	<b>10,2</b>	<b>1,9</b>
Deutschland	1 493	5,7	2 554	0,6	1,7	4 874	6,7	8 092	5,8	1,7
Ausland	65	35,4	475	44,4	7,3	283	19,9	1 682	37,8	5,9
<b>Saale-Orla-Kreis</b>										
<b>Hotels, Gasthöfe, Pensionen</b>	<b>5 217</b>	<b>-6,4</b>	<b>10 495</b>	<b>-16,1</b>	<b>2,0</b>	<b>16 773</b>	<b>-0,1</b>	<b>34 612</b>	<b>-5,8</b>	<b>2,1</b>
Deutschland	4 912	-5,7	9 935	-16,1	2,0	15 481	0,7	32 684	-3,5	2,1
Ausland	305	-16,7	560	-15,4	1,8	1 292	-9,1	1 928	-33,1	1,5
darunter										
<b>Hotels (ohne Hotels garnis)</b>	<b>2 861</b>	<b>-18,4</b>	<b>6 680</b>	<b>-23,0</b>	<b>2,3</b>	<b>9 921</b>	<b>-8,0</b>	<b>23 387</b>	<b>-11,2</b>	<b>2,4</b>
Deutschland	2 707	-20,1	6 327	-25,2	2,3	9 405	-7,8	22 581	-8,7	2,4
Ausland	154	31,6	353	63,4	2,3	516	-11,2	806	-49,3	1,6
<b>Gasthöfe</b>	<b>1 478</b>	<b>3,9</b>	<b>2 477</b>	<b>-9,6</b>	<b>1,7</b>	<b>3 796</b>	<b>2,2</b>	<b>6 329</b>	<b>-12,1</b>	<b>1,7</b>
Deutschland	1 428	6,3	2 410	-2,2	1,7	3 533	2,8	5 962	-8,1	1,7
Ausland	50	-36,7	67	-75,7	1,3	263	-5,1	367	-48,4	1,4
<b>Greiz</b>										
<b>Hotels, Gasthöfe, Pensionen</b>	<b>4 312</b>	<b>-5,1</b>	<b>8 042</b>	<b>-15,7</b>	<b>1,9</b>	<b>14 298</b>	<b>1,5</b>	<b>26 553</b>	<b>-7,5</b>	<b>1,9</b>
Deutschland	4 163	-4,3	7 705	-13,5	1,9	13 752	1,1	25 033	-6,8	1,8
Ausland	149	-23,6	337	-46,2	2,3	546	13,5	1 520	-16,6	2,8
darunter										
<b>Hotels (ohne Hotels garnis)</b>	<b>3 142</b>	<b>1,0</b>	<b>5 809</b>	<b>-4,9</b>	<b>1,8</b>	<b>10 653</b>	<b>2,7</b>	<b>19 238</b>	<b>-4,5</b>	<b>1,8</b>
Deutschland	3 049	1,7	5 638	-3,2	1,8	10 304	2,2	18 582	-3,5	1,8
Ausland	93	-16,2	171	-39,4	1,8	349	19,5	656	-25,5	1,9
<b>Gasthöfe</b>	<b>564</b>	<b>3,7</b>	<b>1 179</b>	<b>10,3</b>	<b>2,1</b>	<b>1 744</b>	<b>13,5</b>	<b>3 618</b>	<b>20,6</b>	<b>2,1</b>
Deutschland	560	4,3	1 174	12,6	2,1	1 721	14,3	3 582	22,9	2,1
Ausland	4	-42,9	5	-80,8	1,3	23	-23,3	36	-58,1	1,6
<b>Altenburger Land</b>										
<b>Hotels, Gasthöfe, Pensionen</b>	<b>3 042</b>	<b>0,5</b>	<b>6 222</b>	<b>3,2</b>	<b>2,0</b>	<b>9 000</b>	<b>-2,3</b>	<b>18 934</b>	<b>-0,3</b>	<b>2,1</b>
Deutschland	2 882	0,7	5 596	3,5	1,9	8 498	-2,0	16 581	1,5	2,0
Ausland	160	-3,0	626	0,5	3,9	502	-6,7	2 353	-11,6	4,7
darunter										
<b>Hotels (ohne Hotels garnis)</b>	<b>2 050</b>	<b>9,5</b>	<b>3 934</b>	<b>15,1</b>	<b>1,9</b>	<b>6 064</b>	<b>10,1</b>	<b>11 834</b>	<b>19,4</b>	<b>2,0</b>
Deutschland	1 923	8,6	3 673	14,8	1,9	5 699	10,2	11 069	20,2	1,9
Ausland	127	24,5	261	19,2	2,1	365	9,0	765	7,9	2,1
<b>Gasthöfe</b>	<b>440</b>	<b>15,5</b>	<b>874</b>	<b>8,6</b>	<b>2,0</b>	<b>1 273</b>	<b>2,6</b>	<b>2 597</b>	<b>-7,2</b>	<b>2,0</b>
Deutschland	430	17,5	860	13,2	2,0	1 244	5,2	2 563	-1,6	2,1
Ausland	10	-33,3	14	-68,9	1,4	29	-50,0	34	-82,5	1,2

**9. Ankünfte, Übernachtungen und Aufenthaltsdauer der Gäste in Beherbergungsstätten nach ausgewählten Gemeinden und dem ständigen Wohnsitz der Gäste (ohne Camping)**

Landkreis Gemeinde  Ständiger Wohnsitz der Gäste	April 2018					Januar bis April 2018				
	Ankünfte		Übernachtungen		durchschnittliche Aufenthalts- dauer	Ankünfte		Übernachtungen		durchschnittliche Aufenthalts- dauer
	insgesamt	Veränderung gegenüber dem Vorjahres- monat	insgesamt	Veränderung gegenüber dem Vorjahres- monat		insgesamt	Veränderung gegenüber dem Vorjahres- zeitraum	insgesamt	Veränderung gegenüber dem Vorjahres- zeitraum	
	Anzahl	%	Anzahl	%	Tage	Anzahl	%	Anzahl	%	Tage
<b>Eichsfeld</b>										
<b>Dingelstädt, Stadt</b>	<b>140</b>	<b>-9,1</b>	<b>274</b>	<b>29,2</b>	<b>2,0</b>	<b>413</b>	<b>-19,2</b>	<b>846</b>	<b>21,9</b>	<b>2,0</b>
Deutschland	140	-6,0	217	5,9	1,6	409	-17,2	643	1,3	1,6
Ausland	-	x	57	x	-	4	-76,5	203	244,1	50,8
<b>Heilbad Heiligenstadt, Stadt</b>	<b>3 578</b>	<b>-7,4</b>	<b>13 537</b>	<b>-4,1</b>	<b>3,8</b>	<b>14 785</b>	<b>0,2</b>	<b>53 279</b>	<b>3,4</b>	<b>3,6</b>
Deutschland	3 483	-6,3	13 319	-3,3	3,8	14 390	0,9	52 379	4,5	3,6
Ausland	95	-35,8	218	-35,7	2,3	395	-18,6	900	-36,1	2,3
<b>Külfeld</b>	<b>41</b>	<b>2,5</b>	<b>67</b>	<b>9,8</b>	<b>1,6</b>	<b>152</b>	<b>-13,6</b>	<b>327</b>	<b>3,5</b>	<b>2,2</b>
Deutschland	40	2,6	66	10,0	1,7	139	-18,2	253	-18,4	1,8
Ausland	1	-	1	-	1,0	13	116,7	74	x	5,7
<b>Schimberg</b>	<b>153</b>	<b>-73,6</b>	<b>280</b>	<b>-75,2</b>	<b>1,8</b>	<b>746</b>	<b>-36,7</b>	<b>1 548</b>	<b>-35,0</b>	<b>2,1</b>
Deutschland	150	-74,0	277	-75,5	1,8	735	-37,2	1 522	-34,5	2,1
Ausland	3	200,0	3	50,0	1,0	11	22,2	26	-55,2	2,4
<b>Leinefelde-Worbis, Stadt</b>	<b>1 491</b>	<b>12,3</b>	<b>3 289</b>	<b>17,1</b>	<b>2,2</b>	<b>4 741</b>	<b>18,2</b>	<b>10 399</b>	<b>19,2</b>	<b>2,2</b>
Deutschland	1 422	9,3	3 046	10,8	2,1	4 610	18,9	10 064	22,0	2,2
Ausland	69	155,6	243	x	3,5	131	-3,0	335	-29,0	2,6
<b>Sonnenstein</b>	<b>231</b>	<b>-16,9</b>	<b>833</b>	<b>-22,4</b>	<b>3,6</b>	<b>856</b>	<b>2,5</b>	<b>2 753</b>	<b>4,5</b>	<b>3,2</b>
Deutschland	225	-15,4	822	-22,5	3,7	841	4,3	2 705	4,3	3,2
Ausland	6	-50,0	11	-15,4	1,8	15	-48,3	48	20,0	3,2
<b>Nordhausen</b>										
<b>Bleicherode, Stadt</b>	<b>381</b>	<b>54,3</b>	<b>1 370</b>	<b>76,3</b>	<b>3,6</b>	<b>1 030</b>	<b>54,4</b>	<b>3 670</b>	<b>55,6</b>	<b>3,6</b>
Deutschland	381	54,3	1 370	76,3	3,6	1 030	54,4	3 670	55,6	3,6
Ausland	-	-	-	-	-	-	-	-	-	-
<b>Neustadt/Harz</b>	<b>452</b>	<b>-38,9</b>	<b>1 406</b>	<b>-44,7</b>	<b>3,1</b>	<b>1 234</b>	<b>-26,3</b>	<b>3 623</b>	<b>-40,5</b>	<b>2,9</b>
Deutschland	448	-39,5	1 286	-49,4	2,9	1 218	-27,3	3 151	-48,3	2,6
Ausland	4	x	120	x	30,0	16	x	472	x	29,5
<b>Nordhausen, Stadt</b>	<b>3 103</b>	<b>-10,4</b>	<b>6 087</b>	<b>-9,5</b>	<b>2,0</b>	<b>10 594</b>	<b>-1,1</b>	<b>20 207</b>	<b>-5,3</b>	<b>1,9</b>
Deutschland	3 029	-9,7	5 896	-8,6	1,9	10 119	-0,6	18 973	-5,2	1,9
Ausland	74	-33,9	191	-29,8	2,6	475	-10,2	1 234	-7,1	2,6
<b>Harztor</b>	<b>851</b>	<b>-36,4</b>	<b>2 229</b>	<b>-39,8</b>	<b>2,6</b>	<b>2 957</b>	<b>-9,7</b>	<b>7 659</b>	<b>-11,5</b>	<b>2,6</b>
Deutschland	845	-36,5	2 177	-41,1	2,6	2 949	-9,6	7 603	-11,6	2,6
Ausland	6	-	52	x	8,7	8	-33,3	56	12,0	7,0
<b>Wartburgkreis</b>										
<b>Bad Salzungen, Stadt</b>	<b>2 475</b>	<b>-0,5</b>	<b>18 569</b>	<b>-1,6</b>	<b>7,5</b>	<b>8 663</b>	<b>1,5</b>	<b>70 283</b>	<b>1,5</b>	<b>8,1</b>
Deutschland	2 381	-1,4	18 398	-1,8	7,7	8 285	1,0	69 466	1,2	8,4
Ausland	94	28,8	171	21,3	1,8	378	16,3	817	32,2	2,2
<b>Buttlar</b>	<b>61</b>	<b>-10,3</b>	<b>116</b>	<b>-37,3</b>	<b>1,9</b>	<b>122</b>	<b>2,5</b>	<b>262</b>	<b>-8,4</b>	<b>2,1</b>
Deutschland	61	-10,3	116	-37,3	1,9	122	2,5	262	-8,4	2,1
Ausland	-	-	-	-	-	-	-	-	-	-
<b>Dermbach</b>	<b>129</b>	<b>-74,8</b>	<b>288</b>	<b>-75,0</b>	<b>2,2</b>	<b>344</b>	<b>-78,4</b>	<b>912</b>	<b>-75,3</b>	<b>2,7</b>
Deutschland	129	-74,4	288	-74,7	2,2	344	-77,7	912	-74,7	2,7
Ausland	-	x	-	x	-	-	x	-	x	-
<b>Leimbach</b>	<b>66</b>	<b>-43,1</b>	<b>125</b>	<b>-48,1</b>	<b>1,9</b>	<b>260</b>	<b>-22,4</b>	<b>596</b>	<b>-11,2</b>	<b>2,3</b>
Deutschland	66	-43,1	125	-48,1	1,9	260	-22,4	596	-11,2	2,3
Ausland	-	-	-	-	-	-	-	-	-	-
<b>Marksuhl</b>	<b>90</b>	<b>9,8</b>	<b>218</b>	<b>9,0</b>	<b>2,4</b>	<b>275</b>	<b>16,0</b>	<b>591</b>	<b>5,5</b>	<b>2,1</b>
Deutschland	87	6,1	203	1,5	2,3	272	17,2	576	9,7	2,1
Ausland	3	x	15	x	5,0	3	-40,0	15	-57,1	5,0



Noch: 9. Ankünfte, Übernachtungen und Aufenthaltsdauer der Gäste in Beherbergungsstätten  
nach ausgewählten Gemeinden und dem ständigen Wohnsitz der Gäste (ohne Camping)

Landkreis Gemeinde  Ständiger Wohnsitz der Gäste	April 2018					Januar bis April 2018				
	Ankünfte		Übernachtungen		durch- schnittliche Aufenthalts- dauer	Ankünfte		Übernachtungen		durch- schnittliche Aufenthalts- dauer
	insgesamt	Veränderung gegenüber dem Vorjahres- monat	insgesamt	Veränderung gegenüber dem Vorjahres- monat		insgesamt	Veränderung gegenüber dem Vorjahres- zeitraum	insgesamt	Veränderung gegenüber dem Vorjahres- zeitraum	
	Anzahl	%	Anzahl	%		Anzahl	%	Anzahl	%	
				Tage					Tage	
Noch: Wartburgkreis										
<b>Mihla</b>	<b>122</b>	<b>-19,2</b>	<b>222</b>	<b>-23,7</b>	<b>1,8</b>	<b>282</b>	<b>-11,0</b>	<b>483</b>	<b>-18,3</b>	<b>1,7</b>
Deutschland	122	-17,0	222	-22,6	1,8	279	-10,0	477	-17,9	1,7
Ausland	-	x	-	x	-	3	-57,1	6	-40,0	2,0
<b>Ruhla, Stadt</b>	<b>680</b>	<b>-22,2</b>	<b>1 634</b>	<b>-39,3</b>	<b>2,4</b>	<b>2 656</b>	<b>-10,2</b>	<b>6 515</b>	<b>-12,9</b>	<b>2,5</b>
Deutschland	652	-22,4	1 580	-40,0	2,4	2 575	-9,4	6 311	-12,8	2,5
Ausland	28	-17,6	54	-5,3	1,9	81	-29,6	204	-16,0	2,5
<b>Weilar</b>	<b>100</b>	<b>63,9</b>	<b>169</b>	<b>44,4</b>	<b>1,7</b>	<b>314</b>	<b>98,7</b>	<b>478</b>	<b>78,4</b>	<b>1,5</b>
Deutschland	95	63,8	157	48,1	1,7	309	99,4	466	81,3	1,5
Ausland	5	66,7	12	9,1	2,4	5	66,7	12	9,1	2,4
<b>Wutha-Farnroda</b>	<b>427</b>	<b>14,2</b>	<b>783</b>	<b>-1,0</b>	<b>1,8</b>	<b>1 168</b>	<b>9,7</b>	<b>2 236</b>	<b>7,8</b>	<b>1,9</b>
Deutschland	391	10,5	741	-0,7	1,9	1 040	10,8	1 987	7,5	1,9
Ausland	36	80,0	42	-6,7	1,2	128	1,6	249	10,7	1,9
<b>Hörselberg-Hainich</b>	<b>697</b>	<b>-20,0</b>	<b>1 496</b>	<b>-15,0</b>	<b>2,1</b>	<b>1 935</b>	<b>-7,6</b>	<b>3 804</b>	<b>-10,6</b>	<b>2,0</b>
Deutschland	688	-17,8	1 463	-15,1	2,1	1 904	-4,8	3 720	-7,8	2,0
Ausland	9	-73,5	33	-10,8	3,7	31	-66,7	84	-62,2	2,7
<b>Bad Liebenstein, Stadt</b>	<b>2 564</b>	<b>-15,7</b>	<b>26 975</b>	<b>-8,2</b>	<b>10,5</b>	<b>10 126</b>	<b>-4,4</b>	<b>104 639</b>	<b>-0,5</b>	<b>10,3</b>
Deutschland	2 496	-15,9	26 854	-7,9	10,8	9 859	-5,4	104 105	-0,6	10,6
Ausland	68	-6,8	121	-43,7	1,8	267	57,1	534	23,6	2,0
<b>Kaltennordheim, Stadt</b>	<b>277</b>	<b>1,1</b>	<b>717</b>	<b>-16,7</b>	<b>2,6</b>	<b>470</b>	<b>-2,1</b>	<b>1 448</b>	<b>10,9</b>	<b>3,1</b>
Deutschland	277	1,1	717	-16,7	2,6	470	-2,1	1 448	10,9	3,1
Ausland	-	-	-	-	-	-	-	-	-	-
Unstrut-Hainich-Kreis										
<b>Bad Langensalza, Stadt</b>	<b>3 481</b>	<b>55,1</b>	<b>15 355</b>	<b>47,7</b>	<b>4,4</b>	<b>12 328</b>	<b>99,2</b>	<b>56 805</b>	<b>69,2</b>	<b>4,6</b>
Deutschland	3 442	56,7	15 255	47,9	4,4	12 002	99,1	56 271	69,1	4,7
Ausland	39	-18,8	100	23,5	2,6	326	103,8	534	70,6	1,6
<b>Mühlhausen/Thüringen, Stadt</b>	<b>4 135</b>	<b>14,5</b>	<b>8 902</b>	<b>4,3</b>	<b>2,2</b>	<b>11 960</b>	<b>17,8</b>	<b>24 532</b>	<b>15,0</b>	<b>2,1</b>
Deutschland	4 070	15,6	8 747	4,7	2,1	11 708	18,8	24 079	15,7	2,1
Ausland	65	-26,1	155	-11,4	2,4	252	-15,4	453	-13,1	1,8
Kyffhäuserkreis										
<b>Bad Frankenhausen/Kyffh., Stadt</b>	<b>2 743</b>	<b>-14,7</b>	<b>13 667</b>	<b>-6,3</b>	<b>5,0</b>	<b>9 032</b>	<b>1,3</b>	<b>49 583</b>	<b>4,1</b>	<b>5,5</b>
Deutschland	2 644	-15,7	13 481	-6,7	5,1	8 782	1,2	48 972	4,0	5,6
Ausland	99	25,3	186	38,8	1,9	250	6,8	611	16,4	2,4
<b>Sondershausen, Stadt</b>	<b>4 306</b>	<b>37,4</b>	<b>10 160</b>	<b>35,5</b>	<b>2,4</b>	<b>8 677</b>	<b>14,0</b>	<b>20 395</b>	<b>17,5</b>	<b>2,4</b>
Deutschland	4 282	37,6	10 064	35,9	2,4	8 621	14,0	20 209	18,3	2,3
Ausland	24	14,3	96	5,5	4,0	56	14,3	186	-29,5	3,3
<b>Kyffhäuserland</b>	<b>179</b>	<b>-45,9</b>	<b>574</b>	<b>-22,4</b>	<b>3,2</b>	<b>293</b>	<b>-40,6</b>	<b>1 079</b>	<b>-10,2</b>	<b>3,7</b>
Deutschland	164	-50,5	497	-32,8	3,0	272	-44,8	866	-28,0	3,2
Ausland	15	x	77	x	5,1	21	x	213	x	10,1
Schmalkalden-Meiningen										
<b>Breitungen/Werra</b>	<b>209</b>	<b>-19,6</b>	<b>430</b>	<b>-22,4</b>	<b>2,1</b>	<b>847</b>	<b>-1,4</b>	<b>1 655</b>	<b>-2,8</b>	<b>2,0</b>
Deutschland	209	-19,6	430	-22,4	2,1	847	-1,4	1 655	-2,8	2,0
Ausland	-	-	-	-	-	-	-	-	-	-
<b>Floh-Seligenthal</b>	<b>542</b>	<b>-22,2</b>	<b>1 035</b>	<b>-29,5</b>	<b>1,9</b>	<b>1 909</b>	<b>-12,2</b>	<b>3 953</b>	<b>-9,3</b>	<b>2,1</b>
Deutschland	523	-23,9	1 005	-30,4	1,9	1 842	-13,6	3 843	-10,0	2,1
Ausland	19	90,0	30	30,4	1,6	67	55,8	110	25,0	1,6

Noch: 9. Ankünfte, Übernachtungen und Aufenthaltsdauer der Gäste in Beherbergungsstätten nach ausgewählten Gemeinden und dem ständigen Wohnsitz der Gäste (ohne Camping)

Landkreis Gemeinde  Ständiger Wohnsitz der Gäste	April 2018					Januar bis April 2018				
	Ankünfte		Übernachtungen		durchschnittliche Aufenthalts- dauer	Ankünfte		Übernachtungen		durchschnittliche Aufenthalts- dauer
	insgesamt	Veränderung gegenüber dem Vorjahres- monat	insgesamt	Veränderung gegenüber dem Vorjahres- monat		insgesamt	Veränderung gegenüber dem Vorjahres- zeitraum	insgesamt	Veränderung gegenüber dem Vorjahres- zeitraum	
	Anzahl	%	Anzahl	%	Tage	Anzahl	%	Anzahl	%	Tage
Noch: Schmalkalden-Meiningen										
<b>Meiningen, Stadt</b>	<b>2 491</b>	<b>11,0</b>	<b>4 143</b>	<b>-6,2</b>	<b>1,7</b>	<b>8 387</b>	<b>18,6</b>	<b>13 653</b>	<b>3,7</b>	<b>1,6</b>
Deutschland	2 315	13,3	3 756	-2,6	1,6	7 774	18,9	12 300	5,3	1,6
Ausland	176	-12,4	387	-31,3	2,2	613	14,8	1 353	-9,1	2,2
<b>Oberhof, Stadt</b>	<b>10 714</b>	<b>-18,7</b>	<b>23 312</b>	<b>-24,9</b>	<b>2,2</b>	<b>55 512</b>	<b>-1,9</b>	<b>138 695</b>	<b>-2,9</b>	<b>2,5</b>
Deutschland	10 457	-19,4	22 776	-25,7	2,2	53 298	-1,5	133 116	-2,7	2,5
Ausland	257	21,2	536	37,8	2,1	2 214	-10,1	5 579	-7,6	2,5
<b>Oberschönau, Kurort</b>	<b>141</b>	<b>-31,6</b>	<b>330</b>	<b>-31,7</b>	<b>2,3</b>	<b>827</b>	<b>-2,1</b>	<b>2 310</b>	<b>3,5</b>	<b>2,8</b>
Deutschland	141	-31,6	330	-31,7	2,3	825	-2,4	2 303	3,2	2,8
Ausland	-	-	-	-	-	2	x	7	x	3,5
<b>Schmalkalden, Kurort, Stadt</b>	<b>1 968</b>	<b>9,7</b>	<b>4 228</b>	<b>4,0</b>	<b>2,1</b>	<b>6 711</b>	<b>7,8</b>	<b>14 902</b>	<b>2,5</b>	<b>2,2</b>
Deutschland	1 921	11,4	4 097	5,2	2,1	6 563	8,4	14 552	2,7	2,2
Ausland	47	-32,9	131	-24,3	2,8	148	-12,4	350	-7,7	2,4
<b>Steinbach-Hallenberg, Kurort, Stadt</b>	<b>207</b>	<b>-23,9</b>	<b>414</b>	<b>-32,1</b>	<b>2,0</b>	<b>872</b>	<b>-6,4</b>	<b>2 362</b>	<b>-9,8</b>	<b>2,7</b>
Deutschland	189	-26,2	374	-27,7	2,0	777	-10,2	2 075	-7,9	2,7
Ausland	18	12,5	40	-57,0	2,2	95	41,8	287	-21,6	3,0
<b>Brotterode-Trusetal, Stadt</b>	<b>1 068</b>	<b>-4,9</b>	<b>2 554</b>	<b>-7,0</b>	<b>2,4</b>	<b>3 502</b>	<b>-7,1</b>	<b>8 974</b>	<b>-1,9</b>	<b>2,6</b>
Deutschland	1 052	-3,8	2 505	-5,6	2,4	3 405	-6,6	8 721	-0,8	2,6
Ausland	16	-44,8	49	-45,6	3,1	97	-21,8	253	-28,3	2,6
<b>Zella-Mehlis, Stadt</b>	<b>1 112</b>	<b>-6,6</b>	<b>2 603</b>	<b>-4,6</b>	<b>2,3</b>	<b>4 823</b>	<b>4,3</b>	<b>10 483</b>	<b>0,8</b>	<b>2,2</b>
Deutschland	1 095	-5,8	2 427	-3,0	2,2	4 741	4,8	9 437	-0,9	2,0
Ausland	17	-39,3	176	-22,8	10,4	82	-17,2	1 046	18,2	12,8
<b>Gotha</b>										
<b>Friedrichroda, Stadt</b>	<b>10 589</b>	<b>-5,8</b>	<b>29 298</b>	<b>-9,4</b>	<b>2,8</b>	<b>41 733</b>	<b>11,2</b>	<b>115 485</b>	<b>10,7</b>	<b>2,8</b>
Deutschland	10 279	-7,1	28 425	-10,7	2,8	41 017	10,8	113 383	10,0	2,8
Ausland	310	71,3	873	70,5	2,8	716	42,9	2 102	64,1	2,9
<b>Georgenthal/Thür. Wald</b>	<b>983</b>	<b>30,2</b>	<b>1 643</b>	<b>-17,2</b>	<b>1,7</b>	<b>2 911</b>	<b>19,5</b>	<b>4 950</b>	<b>-7,4</b>	<b>1,7</b>
Deutschland	931	36,5	1 574	-3,6	1,7	2 584	17,1	4 425	-4,8	1,7
Ausland	52	-28,8	69	-80,5	1,3	327	42,8	525	-24,2	1,6
<b>Gotha, Stadt</b>	<b>5 630</b>	<b>-9,9</b>	<b>11 845</b>	<b>-15,5</b>	<b>2,1</b>	<b>20 308</b>	<b>-4,6</b>	<b>42 647</b>	<b>-3,3</b>	<b>2,1</b>
Deutschland	5 027	-6,7	10 857	-13,9	2,2	17 959	-5,7	38 442	-3,8	2,1
Ausland	603	-30,0	988	-30,1	1,6	2 349	4,7	4 205	1,7	1,8
<b>Luisenthal</b>	<b>1 094</b>	<b>-12,3</b>	<b>2 542</b>	<b>-19,2</b>	<b>2,3</b>	<b>4 562</b>	<b>1,5</b>	<b>10 733</b>	<b>-3,2</b>	<b>2,4</b>
Deutschland	1 044	-12,6	2 416	-17,7	2,3	4 428	2,0	10 392	-2,2	2,3
Ausland	50	-5,7	126	-40,3	2,5	134	-13,0	341	-26,0	2,5
<b>Ohrdruf, Stadt</b>	<b>215</b>	<b>10,3</b>	<b>491</b>	<b>-6,3</b>	<b>2,3</b>	<b>682</b>	<b>15,8</b>	<b>1 608</b>	<b>3,7</b>	<b>2,4</b>
Deutschland	215	10,3	491	-6,3	2,3	682	15,8	1 608	3,7	2,4
Ausland	-	-	-	-	-	-	-	-	-	-
<b>Bad Tabarz</b>	<b>2 496</b>	<b>-20,1</b>	<b>15 132</b>	<b>-2,3</b>	<b>6,1</b>	<b>9 545</b>	<b>2,1</b>	<b>59 023</b>	<b>4,7</b>	<b>6,2</b>
Deutschland	2 446	-20,8	14 911	-3,4	6,1	9 409	2,2	58 288	4,0	6,2
Ausland	50	51,5	221	x	4,4	136	-8,1	735	117,5	5,4
<b>Tambach-Dietharz/Thür. Wald, Stadt</b>	<b>1 030</b>	<b>2,3</b>	<b>2 600</b>	<b>-6,8</b>	<b>2,5</b>	<b>3 807</b>	<b>2,4</b>	<b>9 605</b>	<b>7,5</b>	<b>2,5</b>
Deutschland	1 009	0,6	2 543	-8,7	2,5	3 736	2,1	9 459	7,3	2,5
Ausland	21	x	57	x	2,7	71	24,6	146	29,2	2,1
<b>Waltershausen, Stadt</b>	<b>467</b>	<b>-30,3</b>	<b>1 183</b>	<b>-20,5</b>	<b>2,5</b>	<b>1 403</b>	<b>-16,2</b>	<b>3 392</b>	<b>-8,6</b>	<b>2,4</b>
Deutschland	466	-30,2	1 182	-20,5	2,5	1 402	-15,6	3 391	-8,1	2,4
Ausland	1	-50,0	1	-50,0	1,0	1	-92,3	1	-95,5	1,0

Noch: 9. Ankünfte, Übernachtungen und Aufenthaltsdauer der Gäste in Beherbergungsstätten  
nach ausgewählten Gemeinden und dem ständigen Wohnsitz der Gäste (ohne Camping)

Landkreis Gemeinde  Ständiger Wohnsitz der Gäste	April 2018					Januar bis April 2018				
	Ankünfte		Übernachtungen		durch- schnittliche Aufenthalts- dauer	Ankünfte		Übernachtungen		durch- schnittliche Aufenthalts- dauer
	insgesamt	Veränderung gegenüber dem Vorjahres- monat	insgesamt	Veränderung gegenüber dem Vorjahres- monat		insgesamt	Veränderung gegenüber dem Vorjahres- zeitraum	insgesamt	Veränderung gegenüber dem Vorjahres- zeitraum	
	Anzahl	%	Anzahl	%	Tage	Anzahl	%	Anzahl	%	Tage
Noch: Gotha										
<b>Drei Gleichen</b>	<b>477</b>	<b>-22,2</b>	<b>831</b>	<b>-23,7</b>	<b>1,7</b>	<b>1 386</b>	<b>-17,9</b>	<b>2 603</b>	<b>-15,6</b>	<b>1,9</b>
Deutschland	470	-22,2	824	-22,8	1,8	1 370	-17,1	2 581	-14,8	1,9
Ausland	7	-22,2	7	-66,7	1,0	16	-54,3	22	-60,0	1,4
<b>Nesse-Apfelstädt</b>	<b>1 904</b>	<b>27,7</b>	<b>3 397</b>	<b>22,3</b>	<b>1,8</b>	<b>5 634</b>	<b>-7,8</b>	<b>9 795</b>	<b>2,7</b>	<b>1,7</b>
Deutschland	1 820	32,1	3 264	33,0	1,8	5 373	-4,5	9 353	7,4	1,7
Ausland	84	-25,7	133	-58,7	1,6	261	-46,2	442	-46,7	1,7
<b>Hörstel</b>	<b>357</b>	<b>-44,3</b>	<b>885</b>	<b>-31,9</b>	<b>2,5</b>	<b>986</b>	<b>-14,8</b>	<b>2 530</b>	<b>3,4</b>	<b>2,6</b>
Deutschland	356	-44,5	884	-31,9	2,5	982	-14,7	2 526	3,7	2,6
Ausland	1	x	1	x	1,0	4	-33,3	4	-66,7	1,0
<b>Sömmerda</b>										
<b>Kölleda, Stadt</b>	<b>175</b>	<b>-9,3</b>	<b>299</b>	<b>-13,6</b>	<b>1,7</b>	<b>565</b>	<b>-0,5</b>	<b>1 018</b>	<b>2,6</b>	<b>1,8</b>
Deutschland	173	-10,4	295	-14,7	1,7	555	-1,9	1 006	1,6	1,8
Ausland	2	x	4	x	2,0	10	x	12	x	1,2
<b>Sömmerda, Stadt</b>	<b>528</b>	<b>4,6</b>	<b>936</b>	<b>-19,3</b>	<b>1,8</b>	<b>1 907</b>	<b>0,3</b>	<b>3 633</b>	<b>-13,3</b>	<b>1,9</b>
Deutschland	484	0,8	865	-20,2	1,8	1 815	-0,1	3 451	-13,7	1,9
Ausland	44	76,0	71	-6,6	1,6	92	8,2	182	-5,2	2,0
<b>Weißensee, Stadt</b>	<b>857</b>	<b>17,9</b>	<b>2 370</b>	<b>7,9</b>	<b>2,8</b>	<b>2 533</b>	<b>23,0</b>	<b>7 644</b>	<b>33,9</b>	<b>3,0</b>
Deutschland	742	9,1	1 438	-28,1	1,9	2 212	15,3	4 755	-6,9	2,1
Ausland	115	144,7	932	x	8,1	321	127,7	2 889	x	9,0
<b>Hildburghausen</b>										
<b>Bad Colberg-Heildburg, Stadt</b>	<b>556</b>	<b>24,1</b>	<b>5 800</b>	<b>18,6</b>	<b>10,4</b>	<b>1 920</b>	<b>7,9</b>	<b>21 778</b>	<b>4,7</b>	<b>11,3</b>
Deutschland	541	21,0	5 776	18,2	10,7	1 884	6,7	21 691	4,5	11,5
Ausland	15	x	24	x	1,6	36	176,9	87	64,2	2,4
<b>Eisfeld, Stadt</b>	<b>578</b>	<b>-9,1</b>	<b>1 511</b>	<b>-2,4</b>	<b>2,6</b>	<b>2 167</b>	<b>1,0</b>	<b>5 980</b>	<b>12,3</b>	<b>2,8</b>
Deutschland	553	-7,1	1 423	-5,3	2,6	2 062	0,5	5 735	10,7	2,8
Ausland	25	-39,0	88	95,6	3,5	105	11,7	245	71,3	2,3
<b>Hildburghausen, Stadt</b>	<b>279</b>	<b>21,3</b>	<b>457</b>	<b>19,3</b>	<b>1,6</b>	<b>849</b>	<b>-8,5</b>	<b>1 736</b>	<b>-7,9</b>	<b>2,0</b>
Deutschland	279	21,3	457	19,3	1,6	849	-8,5	1 736	-7,9	2,0
Ausland	-	-	-	-	-	-	-	-	-	-
<b>Sachsenbrunn</b>	<b>247</b>	<b>-25,6</b>	<b>468</b>	<b>-27,1</b>	<b>1,9</b>	<b>988</b>	<b>-36,1</b>	<b>2 132</b>	<b>-41,1</b>	<b>2,2</b>
Deutschland	247	-18,8	468	-6,8	1,9	988	-35,0	2 132	-38,8	2,2
Ausland	-	x	-	x	-	-	x	-	x	-
<b>Schleusingen, Stadt</b>	<b>266</b>	<b>-15,3</b>	<b>524</b>	<b>5,0</b>	<b>2,0</b>	<b>904</b>	<b>-1,4</b>	<b>1 708</b>	<b>17,9</b>	<b>1,9</b>
Deutschland	266	-14,5	524	6,9	2,0	904	-1,0	1 708	18,7	1,9
Ausland	-	x	-	x	-	-	x	-	x	-
<b>St. Kilian</b>	<b>715</b>	<b>-6,8</b>	<b>1 588</b>	<b>-20,6</b>	<b>2,2</b>	<b>1 990</b>	<b>-22,6</b>	<b>4 770</b>	<b>-22,1</b>	<b>2,4</b>
Deutschland	707	-6,2	1 573	-20,3	2,2	1 889	-23,9	4 600	-23,0	2,4
Ausland	8	-38,5	15	-44,4	1,9	101	14,8	170	12,6	1,7
<b>Masserberg</b>	<b>4 002</b>	<b>10,9</b>	<b>17 340</b>	<b>10,9</b>	<b>4,3</b>	<b>16 653</b>	<b>13,7</b>	<b>73 876</b>	<b>15,4</b>	<b>4,4</b>
Deutschland	3 919	10,6	17 055	10,2	4,4	16 509	13,8	73 411	15,3	4,4
Ausland	83	29,7	285	73,8	3,4	144	8,3	465	25,7	3,2
<b>Römhild, Stadt</b>	<b>284</b>	<b>30,3</b>	<b>470</b>	<b>41,6</b>	<b>1,7</b>	<b>851</b>	<b>15,6</b>	<b>1 403</b>	<b>29,5</b>	<b>1,6</b>
Deutschland	284	34,6	470	49,2	1,7	845	19,4	1 397	33,7	1,7
Ausland	-	x	-	x	-	6	-78,6	6	-84,2	1,0

Noch: 9. Ankünfte, Übernachtungen und Aufenthaltsdauer der Gäste in Beherbergungsstätten nach ausgewählten Gemeinden und dem ständigen Wohnsitz der Gäste (ohne Camping)

Landkreis Gemeinde  Ständiger Wohnsitz der Gäste	April 2018					Januar bis April 2018				
	Ankünfte		Übernachtungen		durch- schnittliche Aufenthalts- dauer	Ankünfte		Übernachtungen		durch- schnittliche Aufenthalts- dauer
	insgesamt	Veränderung gegenüber dem Vorjahres- monat	insgesamt	Veränderung gegenüber dem Vorjahres- monat		insgesamt	Veränderung gegenüber dem Vorjahres- zeitraum	insgesamt	Veränderung gegenüber dem Vorjahres- zeitraum	
	Anzahl	%	Anzahl	%	Tage	Anzahl	%	Anzahl	%	Tage
<b>Ilm-Kreis</b>										
<b>Arnstadt, Stadt</b>	<b>2 451</b>	<b>-4,0</b>	<b>4 268</b>	<b>-1,0</b>	<b>1,7</b>	<b>8 098</b>	<b>-7,7</b>	<b>13 872</b>	<b>-3,9</b>	<b>1,7</b>
Deutschland	2 261	-5,2	3 834	-4,8	1,7	7 480	-7,7	12 120	-8,6	1,6
Ausland	190	12,4	434	54,4	2,3	618	-7,8	1 752	48,9	2,8
<b>Elgersburg</b>	<b>450</b>	<b>-24,1</b>	<b>902</b>	<b>-20,0</b>	<b>2,0</b>	<b>2 193</b>	<b>15,7</b>	<b>4 541</b>	<b>13,4</b>	<b>2,1</b>
Deutschland	425	-25,8	850	-21,7	2,0	2 135	16,0	4 413	12,9	2,1
Ausland	25	25,0	52	26,8	2,1	58	7,4	128	33,3	2,2
<b>Frankenhain</b>	<b>198</b>	<b>13,8</b>	<b>336</b>	<b>-6,7</b>	<b>1,7</b>	<b>779</b>	<b>16,6</b>	<b>1 531</b>	<b>18,0</b>	<b>2,0</b>
Deutschland	185	11,4	319	-7,3	1,7	746	16,4	1 486	18,9	2,0
Ausland	13	62,5	17	6,3	1,3	33	22,2	45	-4,3	1,4
<b>Frauenwald</b>	<b>476</b>	<b>-13,9</b>	<b>1 194</b>	<b>-15,2</b>	<b>2,5</b>	<b>2 241</b>	<b>-24,3</b>	<b>6 750</b>	<b>-24,3</b>	<b>3,0</b>
Deutschland	476	-13,6	1 194	-15,1	2,5	2 229	-24,4	6 717	-24,4	3,0
Ausland	-	x	-	x	-	12	9,1	33	-2,9	2,8
<b>Gehlberg</b>	<b>143</b>	<b>-18,8</b>	<b>271</b>	<b>-27,5</b>	<b>1,9</b>	<b>1 304</b>	<b>5,8</b>	<b>3 221</b>	<b>5,5</b>	<b>2,5</b>
Deutschland	133	-22,7	261	-27,9	2,0	1 262	4,0	3 112	3,9	2,5
Ausland	10	150,0	10	-16,7	1,0	42	133,3	109	87,9	2,6
<b>Geraberg</b>	<b>516</b>	<b>44,9</b>	<b>1 022</b>	<b>39,2</b>	<b>2,0</b>	<b>1 001</b>	<b>-6,2</b>	<b>2 494</b>	<b>5,5</b>	<b>2,5</b>
Deutschland	511	44,4	916	25,1	1,8	981	-6,9	1 915	-14,2	2,0
Ausland	5	150,0	106	x	21,2	20	53,8	579	x	29,0
<b>Amt Wachsenburg</b>	<b>187</b>	<b>-16,9</b>	<b>275</b>	<b>-23,4</b>	<b>1,5</b>	<b>688</b>	<b>15,4</b>	<b>1 469</b>	<b>30,0</b>	<b>2,1</b>
Deutschland	185	-16,7	273	-22,0	1,5	645	11,8	1 339	40,5	2,1
Ausland	2	-33,3	2	-77,8	1,0	43	126,3	130	-26,6	3,0
<b>Ilmenau, Stadt</b>	<b>4 032</b>	<b>-11,8</b>	<b>7 939</b>	<b>-19,5</b>	<b>2,0</b>	<b>15 012</b>	<b>-4,2</b>	<b>29 990</b>	<b>-2,0</b>	<b>2,0</b>
Deutschland	3 846	-12,7	7 438	-22,0	1,9	14 401	-4,4	28 524	-2,1	2,0
Ausland	186	10,1	501	49,6	2,7	611	2,2	1 466	1,5	2,4
<b>Neustadt am Rennsteig</b>	<b>1 037</b>	<b>-19,0</b>	<b>3 516</b>	<b>-11,7</b>	<b>3,4</b>	<b>3 859</b>	<b>-13,5</b>	<b>12 764</b>	<b>-13,3</b>	<b>3,3</b>
Deutschland	1 028	-16,8	3 504	-9,1	3,4	3 804	-13,5	12 540	-13,8	3,3
Ausland	9	-80,0	12	-90,8	1,3	55	-11,3	224	23,8	4,1
<b>Schmiedefeld am Rennsteig</b>	<b>301</b>	<b>-21,6</b>	<b>758</b>	<b>-24,1</b>	<b>2,5</b>	<b>1 868</b>	<b>2,2</b>	<b>5 444</b>	<b>-1,1</b>	<b>2,9</b>
Deutschland	301	-20,4	758	-23,5	2,5	1 864	2,6	5 432	-0,8	2,9
Ausland	-	x	-	x	-	4	-63,6	12	-55,6	3,0
<b>Wipfratal</b>	<b>264</b>	<b>37,5</b>	<b>731</b>	<b>20,8</b>	<b>2,8</b>	<b>482</b>	<b>-11,2</b>	<b>1 239</b>	<b>-22,4</b>	<b>2,6</b>
Deutschland	264	37,5	731	20,8	2,8	482	-11,2	1 239	-22,4	2,6
Ausland	-	-	-	-	-	-	-	-	-	-
<b>Ilmtal</b>	<b>652</b>	<b>63,4</b>	<b>1 517</b>	<b>33,5</b>	<b>2,3</b>	<b>1 920</b>	<b>31,8</b>	<b>3 918</b>	<b>29,8</b>	<b>2,0</b>
Deutschland	601	53,7	1 302	16,4	2,2	1 857	29,3	3 664	23,2	2,0
Ausland	51	x	215	x	4,2	63	200,0	254	x	4,0
<b>Weimarer Land</b>										
<b>Apolda, Stadt</b>	<b>1 742</b>	<b>3,7</b>	<b>3 751</b>	<b>1,0</b>	<b>2,2</b>	<b>6 389</b>	<b>3,0</b>	<b>13 287</b>	<b>1,0</b>	<b>2,1</b>
Deutschland	1 648	4,3	3 555	2,1	2,2	6 122	4,2	12 757	2,2	2,1
Ausland	94	-6,0	196	-15,5	2,1	267	-19,3	530	-20,3	2,0
<b>Bad Berka, Stadt</b>	<b>1 122</b>	<b>-0,5</b>	<b>9 984</b>	<b>-9,0</b>	<b>8,9</b>	<b>3 790</b>	<b>-13,3</b>	<b>38 309</b>	<b>-9,6</b>	<b>10,1</b>
Deutschland	1 114	-0,8	9 964	-8,7	8,9	3 716	-14,6	38 068	-9,9	10,2
Ausland	8	60,0	20	-66,7	2,5	74	236,4	241	121,1	3,3
<b>Bad Sulza, Stadt</b>	<b>4 632</b>	<b>-9,2</b>	<b>19 497</b>	<b>-3,5</b>	<b>4,2</b>	<b>17 765</b>	<b>-2,5</b>	<b>72 471</b>	<b>1,1</b>	<b>4,1</b>
Deutschland	4 579	-9,7	19 329	-3,9	4,2	17 593	-2,8	71 904	0,7	4,1
Ausland	53	60,6	168	84,6	3,2	172	59,3	567	81,2	3,3

Noch: 9. Ankünfte, Übernachtungen und Aufenthaltsdauer der Gäste in Beherbergungsstätten nach ausgewählten Gemeinden und dem ständigen Wohnsitz der Gäste (ohne Camping)

Landkreis Gemeinde  Ständiger Wohnsitz der Gäste	April 2018					Januar bis April 2018				
	Ankünfte		Übernachtungen		durch- schnittliche Aufenthalts- dauer	Ankünfte		Übernachtungen		durch- schnittliche Aufenthalts- dauer
	insgesamt	Veränderung gegenüber dem Vorjahres- monat	insgesamt	Veränderung gegenüber dem Vorjahres- monat		insgesamt	Veränderung gegenüber dem Vorjahres- zeitraum	insgesamt	Veränderung gegenüber dem Vorjahres- zeitraum	
	Anzahl	%	Anzahl	%	Tage	Anzahl	%	Anzahl	%	Tage
Noch: Weimarer Land										
<b>Mönchenholzhausen</b>	<b>706</b>	<b>122,7</b>	<b>1 917</b>	<b>78,0</b>	<b>2,7</b>	<b>2 315</b>	<b>28,2</b>	<b>7 374</b>	<b>14,3</b>	<b>3,2</b>
Deutschland	706	122,7	1 917	78,0	2,7	2 314	28,2	7 373	14,3	3,2
Ausland	-	-	-	-	-	1	-	1	-	1,0
<b>Nohra</b>	<b>1 015</b>	<b>11,2</b>	<b>1 651</b>	<b>31,3</b>	<b>1,6</b>	<b>3 316</b>	<b>9,9</b>	<b>5 064</b>	<b>15,2</b>	<b>1,5</b>
Deutschland	818	8,5	1 325	24,9	1,6	2 803	7,4	4 378	13,2	1,6
Ausland	197	23,9	326	66,3	1,7	513	26,4	686	30,2	1,3
<b>Ilmtal-Weinstraße</b>	<b>232</b>	<b>-4,9</b>	<b>458</b>	<b>14,5</b>	<b>2,0</b>	<b>1 034</b>	<b>-6,5</b>	<b>1 507</b>	<b>-6,5</b>	<b>1,5</b>
Deutschland	232	-4,9	458	14,5	2,0	1 034	-6,5	1 507	-6,5	1,5
Ausland	-	-	-	-	-	-	-	-	-	-
<b>Sonneberg</b>										
<b>Lauscha, Stadt</b>	<b>299</b>	<b>-22,1</b>	<b>639</b>	<b>-37,2</b>	<b>2,1</b>	<b>1 247</b>	<b>-9,8</b>	<b>3 068</b>	<b>-14,8</b>	<b>2,5</b>
Deutschland	286	-22,7	619	-37,8	2,2	1 222	-8,9	3 009	-14,8	2,5
Ausland	13	-7,1	20	-9,1	1,5	25	-37,5	59	-15,7	2,4
<b>Neuhaus am Rennweg, Stadt</b>	<b>1 221</b>	<b>-10,0</b>	<b>4 210</b>	<b>-8,6</b>	<b>3,4</b>	<b>4 607</b>	<b>-4,0</b>	<b>17 673</b>	<b>-1,6</b>	<b>3,8</b>
Deutschland	1 181	-11,9	4 135	-9,6	3,5	4 478	-3,6	17 410	-1,7	3,9
Ausland	40	150,0	75	127,3	1,9	129	-15,7	263	8,2	2,0
<b>Schalkau, Stadt</b>	<b>324</b>	<b>-37,8</b>	<b>847</b>	<b>-29,8</b>	<b>2,6</b>	<b>1 075</b>	<b>-11,3</b>	<b>2 672</b>	<b>-43,4</b>	<b>2,5</b>
Deutschland	312	-37,3	654	-35,4	2,1	1 019	-11,2	2 169	-46,2	2,1
Ausland	12	-47,8	193	-0,5	16,1	56	-13,8	503	-26,4	9,0
<b>Sonneberg, Stadt</b>	<b>1 272</b>	<b>-</b>	<b>2 774</b>	<b>-6,0</b>	<b>2,2</b>	<b>4 140</b>	<b>0,3</b>	<b>10 515</b>	<b>16,5</b>	<b>2,5</b>
Deutschland	1 260	0,7	2 755	-5,1	2,2	4 088	-0,1	10 188	14,0	2,5
Ausland	12	-42,9	19	-60,4	1,6	52	40,5	327	289,3	6,3
<b>Steinach, Stadt</b>	<b>331</b>	<b>-7,8</b>	<b>908</b>	<b>23,7</b>	<b>2,7</b>	<b>1 841</b>	<b>2,1</b>	<b>4 423</b>	<b>12,6</b>	<b>2,4</b>
Deutschland	296	-16,6	745	2,9	2,5	1 730	-2,8	4 004	3,0	2,3
Ausland	35	x	163	x	4,7	111	x	419	x	3,8
<b>Frankenblick</b>	<b>176</b>	<b>-52,0</b>	<b>494</b>	<b>-55,6</b>	<b>2,8</b>	<b>479</b>	<b>-20,3</b>	<b>1 803</b>	<b>-1,9</b>	<b>3,8</b>
Deutschland	171	-52,8	485	-55,3	2,8	471	-20,4	1 791	-0,3	3,8
Ausland	5	-	9	-67,9	1,8	8	-11,1	12	-70,7	1,5
<b>Saalfeld-Rudolstadt</b>										
<b>Bad Blankenburg, Stadt</b>	<b>2 363</b>	<b>4,9</b>	<b>5 036</b>	<b>-10,7</b>	<b>2,1</b>	<b>8 598</b>	<b>3,8</b>	<b>18 479</b>	<b>-1,6</b>	<b>2,1</b>
Deutschland	2 339	4,2	5 008	-10,8	2,1	8 305	4,2	17 344	0,6	2,1
Ausland	24	166,7	28	12,0	1,2	293	-5,2	1 135	-26,5	3,9
<b>Cursdorf</b>	<b>265</b>	<b>-33,1</b>	<b>766</b>	<b>-38,7</b>	<b>2,9</b>	<b>922</b>	<b>-18,3</b>	<b>2 682</b>	<b>-24,4</b>	<b>2,9</b>
Deutschland	260	-33,7	747	-39,6	2,9	912	-18,9	2 649	-25,1	2,9
Ausland	5	25,0	19	58,3	3,8	10	150,0	33	175,0	3,3
<b>Lehesten, Stadt</b>	<b>351</b>	<b>38,2</b>	<b>1 615</b>	<b>161,3</b>	<b>4,6</b>	<b>688</b>	<b>39,8</b>	<b>3 715</b>	<b>248,8</b>	<b>5,4</b>
Deutschland	330	32,5	1 130	88,3	3,4	634	33,2	2 570	151,5	4,1
Ausland	21	x	485	x	23,1	54	237,5	1 145	x	21,2
<b>Meura</b>	<b>105</b>	<b>-32,7</b>	<b>358</b>	<b>-40,1</b>	<b>3,4</b>	<b>265</b>	<b>-8,0</b>	<b>828</b>	<b>-6,7</b>	<b>3,1</b>
Deutschland	105	-32,7	358	-40,1	3,4	265	-8,0	828	-6,7	3,1
Ausland	-	-	-	-	-	-	-	-	-	-
<b>Oberweißbach/Thür. Wald, Stadt</b>	<b>90</b>	<b>-36,6</b>	<b>195</b>	<b>-27,2</b>	<b>2,2</b>	<b>294</b>	<b>-25,0</b>	<b>732</b>	<b>-6,2</b>	<b>2,5</b>
Deutschland	87	-37,9	178	-32,1	2,0	289	-25,9	710	-8,3	2,5
Ausland	3	50,0	17	183,3	5,7	5	150,0	22	266,7	4,4

Noch: 9. Ankünfte, Übernachtungen und Aufenthaltsdauer der Gäste in Beherbergungsstätten nach ausgewählten Gemeinden und dem ständigen Wohnsitz der Gäste (ohne Camping)

Landkreis Gemeinde  Ständiger Wohnsitz der Gäste	April 2018					Januar bis April 2018				
	Ankünfte		Übernachtungen		durch- schnittliche Aufenthalts- dauer	Ankünfte		Übernachtungen		durch- schnittliche Aufenthalts- dauer
	insgesamt	Veränderung gegenüber dem Vorjahres- monat	insgesamt	Veränderung gegenüber dem Vorjahres- monat		insgesamt	Veränderung gegenüber dem Vorjahres- zeitraum	insgesamt	Veränderung gegenüber dem Vorjahres- zeitraum	
	Anzahl	%	Anzahl	%	Tage	Anzahl	%	Anzahl	%	Tage
Noch: Saalfeld-Rudolstadt										
<b>Rudolstadt, Stadt</b>	<b>1 796</b>	<b>4,2</b>	<b>3 985</b>	<b>-9,4</b>	<b>2,2</b>	<b>6 117</b>	<b>12,2</b>	<b>13 930</b>	<b>12,1</b>	<b>2,3</b>
Deutschland	1 749	3,4	3 878	-10,0	2,2	5 944	11,4	13 523	11,7	2,3
Ausland	47	46,9	107	15,1	2,3	173	53,1	407	28,8	2,4
<b>Saalfeld/Saale, Stadt</b>	<b>2 182</b>	<b>3,9</b>	<b>8 468</b>	<b>-3,5</b>	<b>3,9</b>	<b>7 245</b>	<b>-11,2</b>	<b>28 887</b>	<b>-5,4</b>	<b>4,0</b>
Deutschland	2 125	4,6	8 339	-2,5	3,9	7 015	-11,1	28 377	-4,9	4,0
Ausland	57	-17,4	129	-42,4	2,3	230	-13,9	510	-28,9	2,2
<b>Schwarzburg</b>	<b>668</b>	<b>18,9</b>	<b>1 552</b>	<b>-0,4</b>	<b>2,3</b>	<b>1 167</b>	<b>51,4</b>	<b>2 454</b>	<b>22,6</b>	<b>2,1</b>
Deutschland	618	17,0	1 451	-0,3	2,3	1 034	44,8	2 242	20,7	2,2
Ausland	50	47,1	101	-1,9	2,0	133	133,3	212	48,3	1,6
<b>Leutenberg, Stadt</b>	<b>375</b>	<b>-10,1</b>	<b>1 175</b>	<b>-9,5</b>	<b>3,1</b>	<b>716</b>	<b>-31,6</b>	<b>2 020</b>	<b>-28,5</b>	<b>2,8</b>
Deutschland	375	-10,1	1 175	-9,5	3,1	716	-31,6	2 020	-28,5	2,8
Ausland	-	-	-	-	-	-	-	-	-	-
<b>Saalfelder Höhe</b>	<b>968</b>	<b>-10,6</b>	<b>2 304</b>	<b>-6,8</b>	<b>2,4</b>	<b>3 689</b>	<b>33,6</b>	<b>8 449</b>	<b>34,5</b>	<b>2,3</b>
Deutschland	953	-11,4	2 281	-7,4	2,4	3 640	35,2	8 364	35,6	2,3
Ausland	15	114,3	23	187,5	1,5	49	-30,0	85	-25,4	1,7
<b>Uhlstädt-Kirchhasel</b>	<b>636</b>	<b>-4,8</b>	<b>2 558</b>	<b>2,1</b>	<b>4,0</b>	<b>1 970</b>	<b>3,7</b>	<b>8 732</b>	<b>-0,9</b>	<b>4,4</b>
Deutschland	631	-4,8	2 535	1,5	4,0	1 912	1,9	8 606	-1,9	4,5
Ausland	5	-	23	155,6	4,6	58	152,2	126	231,6	2,2
<b>Unterwellenborn</b>	<b>455</b>	<b>-10,6</b>	<b>869</b>	<b>-7,0</b>	<b>1,9</b>	<b>1 093</b>	<b>9,4</b>	<b>2 012</b>	<b>10,9</b>	<b>1,8</b>
Deutschland	441	-12,3	842	-9,3	1,9	1 068	8,3	1 950	8,5	1,8
Ausland	14	133,3	27	x	1,9	25	92,3	62	264,7	2,5
<b>Königsee-Rottenbach, Stadt</b>	<b>350</b>	<b>55,6</b>	<b>636</b>	<b>2,9</b>	<b>1,8</b>	<b>994</b>	<b>11,8</b>	<b>2 180</b>	<b>-7,6</b>	<b>2,2</b>
Deutschland	338	50,9	562	-4,4	1,7	958	12,8	1 842	-1,7	1,9
Ausland	12	x	74	146,7	6,2	36	-10,0	338	-30,5	9,4
<b>Saale-Holzland-Kreis</b>										
<b>Bad Klosterlausnitz</b>	<b>1 934</b>	<b>-10,8</b>	<b>17 487</b>	<b>-4,2</b>	<b>9,0</b>	<b>7 047</b>	<b>-14,5</b>	<b>67 075</b>	<b>-5,7</b>	<b>9,5</b>
Deutschland	1 818	-11,6	17 046	-4,6	9,4	6 440	-16,3	65 339	-6,0	10,1
Ausland	116	2,7	441	15,7	3,8	607	11,2	1 736	10,2	2,9
<b>Eisenberg, Stadt</b>	<b>800</b>	<b>3,8</b>	<b>1 667</b>	<b>-1,1</b>	<b>2,1</b>	<b>1 676</b>	<b>18,4</b>	<b>3 268</b>	<b>9,4</b>	<b>1,9</b>
Deutschland	792	2,7	1 577	-6,5	2,0	1 665	17,7	3 167	6,1	1,9
Ausland	8	x	90	x	11,3	11	x	101	x	9,2
<b>Stadtroda, Stadt</b>	<b>125</b>	<b>-27,3</b>	<b>321</b>	<b>-27,5</b>	<b>2,6</b>	<b>535</b>	<b>-20,7</b>	<b>1 226</b>	<b>-33,1</b>	<b>2,3</b>
Deutschland	115	-31,5	299	-31,6	2,6	518	-21,3	1 179	-34,6	2,3
Ausland	10	150,0	22	266,7	2,2	17	-	47	62,1	2,8
<b>Saale-Orla-Kreis</b>										
<b>Bad Lobenstein, Stadt</b>	<b>326</b>	<b>-13,1</b>	<b>6 723</b>	<b>-3,6</b>	<b>20,6</b>	<b>1 206</b>	<b>-13,9</b>	<b>23 915</b>	<b>-4,6</b>	<b>19,8</b>
Deutschland	312	-13,1	6 486	-3,8	20,8	1 161	-13,3	23 304	-2,6	20,1
Ausland	14	-12,5	237	1,3	16,9	45	-27,4	611	-47,1	13,6
<b>Neustadt an der Orla, Stadt</b>	<b>500</b>	<b>-10,1</b>	<b>935</b>	<b>-3,3</b>	<b>1,9</b>	<b>1 653</b>	<b>-2,5</b>	<b>2 746</b>	<b>-3,2</b>	<b>1,7</b>
Deutschland	451	-15,4	848	-9,6	1,9	1 527	-2,1	2 548	-4,3	1,7
Ausland	49	113,0	87	200,0	1,8	126	-7,4	198	13,8	1,6
<b>Schleiz, Stadt</b>	<b>353</b>	<b>80,1</b>	<b>451</b>	<b>49,8</b>	<b>1,3</b>	<b>1 192</b>	<b>81,4</b>	<b>1 799</b>	<b>85,8</b>	<b>1,5</b>
Deutschland	337	90,4	433	64,0	1,3	1 061	88,1	1 655	101,6	1,6
Ausland	16	-15,8	18	-51,4	1,1	131	40,9	144	-2,0	1,1

Noch: 9. Ankünfte, Übernachtungen und Aufenthaltsdauer der Gäste in Beherbergungsstätten  
nach ausgewählten Gemeinden und dem ständigen Wohnsitz der Gäste (ohne Camping)

Landkreis Gemeinde  Ständiger Wohnsitz der Gäste	April 2018					Januar bis April 2018				
	Ankünfte		Übernachtungen		durch- schnittliche Aufenthalts- dauer	Ankünfte		Übernachtungen		durch- schnittliche Aufenthalts- dauer
	insgesamt	Veränderung gegenüber dem Vorjahres- monat	insgesamt	Veränderung gegenüber dem Vorjahres- monat		insgesamt	Veränderung gegenüber dem Vorjahres- zeitraum	insgesamt	Veränderung gegenüber dem Vorjahres- zeitraum	
	Anzahl	%	Anzahl	%	Tage	Anzahl	%	Anzahl	%	Tage
Noch: Saale-Orla-Kreis										
<b>Triptis, Stadt</b>	<b>458</b>	<b>13,1</b>	<b>1 114</b>	<b>32,0</b>	<b>2,4</b>	<b>1 378</b>	<b>23,9</b>	<b>3 062</b>	<b>44,8</b>	<b>2,2</b>
Deutschland	440	12,8	1 089	32,6	2,5	1 281	24,6	2 949	48,6	2,3
Ausland	18	20,0	25	8,7	1,4	97	15,5	113	-13,7	1,2
<b>Ziegenrück, Stadt</b>	<b>942</b>	<b>12,0</b>	<b>2 321</b>	<b>-0,6</b>	<b>2,5</b>	<b>2 270</b>	<b>19,2</b>	<b>5 008</b>	<b>4,6</b>	<b>2,2</b>
Deutschland	939	13,7	2 316	0,2	2,5	2 195	18,0	4 931	4,3	2,2
Ausland	3	-80,0	5	-78,3	1,7	75	66,7	77	28,3	1,0
<b>Wurzbach, Stadt</b>	<b>939</b>	<b>-28,4</b>	<b>2 979</b>	<b>-29,9</b>	<b>3,2</b>	<b>3 995</b>	<b>-11,4</b>	<b>12 815</b>	<b>-11,6</b>	<b>3,2</b>
Deutschland	875	-32,0	2 793	-33,2	3,2	3 886	-10,6	12 551	-7,2	3,2
Ausland	64	156,0	186	173,5	2,9	109	-33,1	264	-72,7	2,4
<b>Saalburg-Ebersdorf, Stadt</b>	<b>937</b>	<b>0,4</b>	<b>2 255</b>	<b>-0,6</b>	<b>2,4</b>	<b>1 550</b>	<b>-11,8</b>	<b>3 788</b>	<b>-12,7</b>	<b>2,4</b>
Deutschland	920	0,5	2 217	-1,2	2,4	1 489	-13,5	3 678	-14,0	2,5
Ausland	17	-5,6	38	58,3	2,2	61	69,4	110	77,4	1,8
<b>Greiz</b>										
<b>Berga/Elster, Stadt</b>	<b>210</b>	<b>29,6</b>	<b>429</b>	<b>-19,1</b>	<b>2,0</b>	<b>400</b>	<b>-</b>	<b>857</b>	<b>-34,3</b>	<b>2,1</b>
Deutschland	200	34,2	343	-2,3	1,7	361	-	573	-13,3	1,6
Ausland	10	-23,1	86	-52,0	8,6	39	-	284	-55,9	7,3
<b>Greiz, Stadt</b>	<b>568</b>	<b>-35,3</b>	<b>954</b>	<b>-54,3</b>	<b>1,7</b>	<b>1 732</b>	<b>-15,5</b>	<b>2 847</b>	<b>-31,9</b>	<b>1,6</b>
Deutschland	523	-35,0	839	-53,9	1,6	1 601	-16,9	2 581	-32,6	1,6
Ausland	45	-38,4	115	-57,4	2,6	131	7,4	266	-25,1	2,0
<b>Langenwetzendorf</b>	<b>144</b>	<b>-45,5</b>	<b>289</b>	<b>-58,1</b>	<b>2,0</b>	<b>350</b>	<b>-28,7</b>	<b>768</b>	<b>-35,6</b>	<b>2,2</b>
Deutschland	144	-45,5	289	-58,1	2,0	350	-28,4	768	-35,5	2,2
Ausland	-	-	-	-	-	-	x	-	x	-
<b>Weida, Stadt</b>	<b>186</b>	<b>45,3</b>	<b>278</b>	<b>33,0</b>	<b>1,5</b>	<b>574</b>	<b>34,4</b>	<b>923</b>	<b>35,7</b>	<b>1,6</b>
Deutschland	186	45,3	278	33,0	1,5	570	33,5	915	34,6	1,6
Ausland	-	-	-	-	-	4	x	8	x	2,0
<b>Zeulenroda-Triebes, Stadt</b>	<b>2 741</b>	<b>2,9</b>	<b>5 274</b>	<b>-2,7</b>	<b>1,9</b>	<b>9 237</b>	<b>6,8</b>	<b>17 174</b>	<b>2,5</b>	<b>1,9</b>
Deutschland	2 661	3,6	5 121	-0,5	1,9	8 936	6,5	16 598	4,3	1,9
Ausland	80	-15,8	153	-44,4	1,9	301	17,6	576	-31,3	1,9
<b>Altenburger Land</b>										
<b>Altenburg, Stadt</b>	<b>1 869</b>	<b>-0,8</b>	<b>3 695</b>	<b>2,6</b>	<b>2,0</b>	<b>5 449</b>	<b>-2,6</b>	<b>10 461</b>	<b>1,1</b>	<b>1,9</b>
Deutschland	1 768	-1,2	3 477	1,8	2,0	5 143	-2,5	9 806	1,0	1,9
Ausland	101	7,4	218	16,0	2,2	306	-5,0	655	3,1	2,1
<b>Meuselwitz, Stadt</b>	<b>143</b>	<b>2,1</b>	<b>647</b>	<b>28,6</b>	<b>4,5</b>	<b>415</b>	<b>-7,4</b>	<b>2 322</b>	<b>3,5</b>	<b>5,6</b>
Deutschland	128	20,8	367	16,5	2,9	341	-7,6	988	-20,2	2,9
Ausland	15	-55,9	280	48,9	18,7	74	-6,3	1 334	32,7	18,0
<b>Schmölln, Stadt</b>	<b>501</b>	<b>27,8</b>	<b>803</b>	<b>23,3</b>	<b>1,6</b>	<b>1 646</b>	<b>18,8</b>	<b>3 193</b>	<b>26,3</b>	<b>1,9</b>
Deutschland	476	24,9	769	23,0	1,6	1 584	18,9	3 091	31,6	2,0
Ausland	25	127,3	34	30,8	1,4	62	14,8	102	-43,3	1,6

**10. Ankünfte, Übernachtungen und Aufenthaltsdauer der Gäste in Beherbergungsstätten  
in Städten des Vereins Städtetourismus in Thüringen e.V. (ohne Camping)**

Stadt  Ständiger Wohnsitz der Gäste	April 2018					Januar bis April 2018				
	Ankünfte		Übernachtungen		durch- schnittliche Aufenthalts- dauer	Ankünfte		Übernachtungen		durch- schnittliche Aufenthalts- dauer
	insgesamt	Veränderung gegenüber dem Vorjahres- monat	insgesamt	Veränderung gegenüber dem Vorjahres- monat		insgesamt	Veränderung gegenüber dem Vorjahres- zeitraum	insgesamt	Veränderung gegenüber dem Vorjahres- zeitraum	
	Anzahl	%	Anzahl	%	Tage	Anzahl	%	Anzahl	%	Tage
<b>Altenburg, Stadt</b>	<b>1 869</b>	<b>-0,8</b>	<b>3 695</b>	<b>2,6</b>	<b>2,0</b>	<b>5 449</b>	<b>-2,6</b>	<b>10 461</b>	<b>1,1</b>	<b>1,9</b>
Deutschland	1 768	-1,2	3 477	1,8	2,0	5 143	-2,5	9 806	1,0	1,9
Ausland	101	7,4	218	16,0	2,2	306	-5,0	655	3,1	2,1
<b>Apolda, Stadt</b>	<b>1 742</b>	<b>3,7</b>	<b>3 751</b>	<b>1,0</b>	<b>2,2</b>	<b>6 389</b>	<b>3,0</b>	<b>13 287</b>	<b>1,0</b>	<b>2,1</b>
Deutschland	1 648	4,3	3 555	2,1	2,2	6 122	4,2	12 757	2,2	2,1
Ausland	94	-6,0	196	-15,5	2,1	267	-19,3	530	-20,3	2,0
<b>Arnstadt, Stadt</b>	<b>2 451</b>	<b>-4,0</b>	<b>4 268</b>	<b>-1,0</b>	<b>1,7</b>	<b>8 098</b>	<b>-7,7</b>	<b>13 872</b>	<b>-3,9</b>	<b>1,7</b>
Deutschland	2 261	-5,2	3 834	-4,8	1,7	7 480	-7,7	12 120	-8,6	1,6
Ausland	190	12,4	434	54,4	2,3	618	-7,8	1 752	48,9	2,8
<b>Bad Langensalza, Stadt</b>	<b>3 481</b>	<b>55,1</b>	<b>15 355</b>	<b>47,7</b>	<b>4,4</b>	<b>12 328</b>	<b>99,2</b>	<b>56 805</b>	<b>69,2</b>	<b>4,6</b>
Deutschland	3 442	56,7	15 255	47,9	4,4	12 002	99,1	56 271	69,1	4,7
Ausland	39	-18,8	100	23,5	2,6	326	103,8	534	70,6	1,6
<b>Eisenach, Stadt</b>	<b>17 451</b>	<b>-5,4</b>	<b>29 059</b>	<b>-9,0</b>	<b>1,7</b>	<b>52 949</b>	<b>-5,4</b>	<b>85 029</b>	<b>-7,6</b>	<b>1,6</b>
Deutschland	15 549	-4,8	26 206	-8,1	1,7	46 825	-6,2	76 166	-7,6	1,6
Ausland	1 902	-10,4	2 853	-16,4	1,5	6 124	1,3	8 863	-7,2	1,4
<b>Erfurt, Stadt</b>	<b>44 164</b>	<b>4,4</b>	<b>77 458</b>	<b>-0,2</b>	<b>1,8</b>	<b>142 831</b>	<b>-0,3</b>	<b>243 742</b>	<b>-1,6</b>	<b>1,7</b>
Deutschland	40 826	6,0	71 137	0,9	1,7	132 685	0,0	224 260	-1,6	1,7
Ausland	3 338	-12,3	6 321	-10,7	1,9	10 146	-4,6	19 482	-1,7	1,9
<b>Gera, Stadt</b>	<b>8 032</b>	<b>-0,2</b>	<b>14 629</b>	<b>6,3</b>	<b>1,8</b>	<b>28 688</b>	<b>-2,9</b>	<b>48 806</b>	<b>-2,6</b>	<b>1,7</b>
Deutschland	7 207	0,4	13 123	6,8	1,8	25 166	-4,4	42 916	-2,3	1,7
Ausland	825	-5,2	1 506	2,7	1,8	3 522	8,5	5 890	-5,0	1,7
<b>Gotha, Stadt</b>	<b>5 630</b>	<b>-9,9</b>	<b>11 845</b>	<b>-15,5</b>	<b>2,1</b>	<b>20 308</b>	<b>-4,6</b>	<b>42 647</b>	<b>-3,3</b>	<b>2,1</b>
Deutschland	5 027	-6,7	10 857	-13,9	2,2	17 959	-5,7	38 442	-3,8	2,1
Ausland	603	-30,0	988	-30,1	1,6	2 349	4,7	4 205	1,7	1,8
<b>Ilmenau, Stadt</b>	<b>4 032</b>	<b>-11,8</b>	<b>7 939</b>	<b>-19,5</b>	<b>2,0</b>	<b>15 012</b>	<b>-4,2</b>	<b>29 990</b>	<b>-2,0</b>	<b>2,0</b>
Deutschland	3 846	-12,7	7 438	-22,0	1,9	14 401	-4,4	28 524	-2,1	2,0
Ausland	186	10,1	501	49,6	2,7	611	2,2	1 466	1,5	2,4
<b>Jena, Stadt</b>	<b>17 238</b>	<b>7,3</b>	<b>28 156</b>	<b>2,7</b>	<b>1,6</b>	<b>54 638</b>	<b>2,8</b>	<b>92 006</b>	<b>4,5</b>	<b>1,7</b>
Deutschland	14 881	8,0	23 866	3,3	1,6	46 769	3,5	77 285	5,5	1,7
Ausland	2 357	3,4	4 290	-0,3	1,8	7 869	-1,0	14 721	-0,5	1,9



Noch: 10. Ankünfte, Übernachtungen und Aufenthaltsdauer der Gäste in Beherbergungsstätten  
in Städten des Vereins Städtetourismus in Thüringen e.V. (ohne Camping)

Stadt ----- Ständiger Wohnsitz der Gäste	April 2018					Januar bis April 2018				
	Ankünfte		Übernachtungen		durch- schnittliche Aufenthalts- dauer	Ankünfte		Übernachtungen		durch- schnittliche Aufenthalts- dauer
	insgesamt	Veränderung gegenüber dem Vorjahres- monat	insgesamt	Veränderung gegenüber dem Vorjahres- monat		insgesamt	Veränderung gegenüber dem Vorjahres- zeitraum	insgesamt	Veränderung gegenüber dem Vorjahres- zeitraum	
	Anzahl	%	Anzahl	%	Tage	Anzahl	%	Anzahl	%	Tage
<b>Meiningen, Stadt</b>	<b>2 491</b>	<b>11,0</b>	<b>4 143</b>	<b>-6,2</b>	<b>1,7</b>	<b>8 387</b>	<b>18,6</b>	<b>13 653</b>	<b>3,7</b>	<b>1,6</b>
Deutschland	2 315	13,3	3 756	-2,6	1,6	7 774	18,9	12 300	5,3	1,6
Ausland	176	-12,4	387	-31,3	2,2	613	14,8	1 353	-9,1	2,2
<b>Mühlhausen/Thüringen, Stadt</b>	<b>4 135</b>	<b>14,5</b>	<b>8 902</b>	<b>4,3</b>	<b>2,2</b>	<b>11 960</b>	<b>17,8</b>	<b>24 532</b>	<b>15,0</b>	<b>2,1</b>
Deutschland	4 070	15,6	8 747	4,7	2,1	11 708	18,8	24 079	15,7	2,1
Ausland	65	-26,1	155	-11,4	2,4	252	-15,4	453	-13,1	1,8
<b>Nordhausen, Stadt</b>	<b>3 103</b>	<b>-10,4</b>	<b>6 087</b>	<b>-9,5</b>	<b>2,0</b>	<b>10 594</b>	<b>-1,1</b>	<b>20 207</b>	<b>-5,3</b>	<b>1,9</b>
Deutschland	3 029	-9,7	5 896	-8,6	1,9	10 119	-0,6	18 973	-5,2	1,9
Ausland	74	-33,9	191	-29,8	2,6	475	-10,2	1 234	-7,1	2,6
<b>Rudolstadt, Stadt</b>	<b>1 796</b>	<b>4,2</b>	<b>3 985</b>	<b>-9,4</b>	<b>2,2</b>	<b>6 117</b>	<b>12,2</b>	<b>13 930</b>	<b>12,1</b>	<b>2,3</b>
Deutschland	1 749	3,4	3 878	-10,0	2,2	5 944	11,4	13 523	11,7	2,3
Ausland	47	46,9	107	15,1	2,3	173	53,1	407	28,8	2,4
<b>Saalfeld/Saale, Stadt</b>	<b>2 182</b>	<b>3,9</b>	<b>8 468</b>	<b>-3,5</b>	<b>3,9</b>	<b>7 245</b>	<b>-11,2</b>	<b>28 887</b>	<b>-5,4</b>	<b>4,0</b>
Deutschland	2 125	4,6	8 339	-2,5	3,9	7 015	-11,1	28 377	-4,9	4,0
Ausland	57	-17,4	129	-42,4	2,3	230	-13,9	510	-28,9	2,2
<b>Schmalkalden, Kurort, Stadt</b>	<b>1 968</b>	<b>9,7</b>	<b>4 228</b>	<b>4,0</b>	<b>2,1</b>	<b>6 711</b>	<b>7,8</b>	<b>14 902</b>	<b>2,5</b>	<b>2,2</b>
Deutschland	1 921	11,4	4 097	5,2	2,1	6 563	8,4	14 552	2,7	2,2
Ausland	47	-32,9	131	-24,3	2,8	148	-12,4	350	-7,7	2,4
<b>Sondershausen, Stadt</b>	<b>4 306</b>	<b>37,4</b>	<b>10 160</b>	<b>35,5</b>	<b>2,4</b>	<b>8 677</b>	<b>14,0</b>	<b>20 395</b>	<b>17,5</b>	<b>2,4</b>
Deutschland	4 282	37,6	10 064	35,9	2,4	8 621	14,0	20 209	18,3	2,3
Ausland	24	14,3	96	5,5	4,0	56	14,3	186	-29,5	3,3
<b>Suhl, Stadt</b>	<b>6 846</b>	<b>-1,5</b>	<b>16 157</b>	<b>-14,2</b>	<b>2,4</b>	<b>26 877</b>	<b>4,1</b>	<b>67 852</b>	<b>-1,2</b>	<b>2,5</b>
Deutschland	6 613	-0,3	15 641	-11,9	2,4	26 135	4,6	65 498	1,1	2,5
Ausland	233	-26,5	516	-52,3	2,2	742	-10,4	2 354	-39,0	3,2
<b>Weimar, Stadt</b>	<b>35 359</b>	<b>3,7</b>	<b>65 555</b>	<b>-3,8</b>	<b>1,9</b>	<b>102 270</b>	<b>2,6</b>	<b>189 397</b>	<b>-0,2</b>	<b>1,9</b>
Deutschland	31 838	6,2	58 445	-2,1	1,8	93 517	3,4	171 640	0,4	1,8
Ausland	3 521	-13,9	7 110	-16,0	2,0	8 753	-5,9	17 757	-6,0	2,0
<b>Ausgewählte Städte zusammen</b>	<b>168 276</b>	<b>3,1</b>	<b>323 840</b>	<b>-1,3</b>	<b>1,9</b>	<b>535 528</b>	<b>1,7</b>	<b>1 030 400</b>	<b>1,7</b>	<b>1,9</b>
Deutschland	154 397	4,6	297 611	-0,1	1,9	491 948	2,0	947 698	2,3	1,9
Ausland	13 879	-10,6	26 229	-12,4	1,9	43 580	-1,6	82 702	-4,4	1,9

**11. Beherbergungsstätten, angebotene Gästebetten und Kapazitätsauslastung nach Betriebsarten sowie Campingplätze**

Betriebsart	April 2018								Jan. - Apr. 2018
	Betriebe			in den Betrieben angebotene Betten/Schlafgelegenheiten <sup>1)</sup>					durchschnittliche Auslastung
	insgesamt	darunter geöffnete <sup>2)</sup>		insgesamt	Veränderung gegenüber dem Vorjahresmonat	durchschnittliche Auslastung	nachrichtlich		
		zusammen	Veränderung gegenüber dem Vorjahresmonat				maximales Angebot an Schlafgelegenheiten der letzten 13 Monate	Anteil der aktuell angebotenen Schlafgelegenheiten am Maximum	
Anzahl		%	Anzahl	%	Anzahl	%			
<b>Hotels, Gasthöfe, Pensionen</b>	<b>941</b>	<b>918</b>	<b>-0,8</b>	<b>45 114</b>	<b>0,5</b>	<b>36,1</b>	<b>46 592</b>	<b>96,8</b>	<b>31,7</b>
Hotels (ohne Hotels garnis)	351	346	-0,6	30 065	0,4	39,0	30 907	97,3	35,1
Hotels garnis	87	84	1,2	4 922	3,8	41,7	5 131	95,9	32,2
Gasthöfe	313	302	-3,5	6 172	-2,6	22,7	6 431	96,0	18,9
Pensionen	190	186	2,8	3 955	2,9	27,7	4 123	95,9	24,1
<b>Ferienunterkünfte und ähnliche Beherbergungsstätten</b>	<b>248</b>	<b>232</b>	<b>-0,9</b>	<b>11 454</b>	<b>-1,7</b>	<b>26,8</b>	<b>12 902</b>	<b>88,8</b>	<b>21,2</b>
Erholungs- und Ferienheime	11	11	-	742	-0,1	38,9	743	99,9	30,2
Ferienhäuser und Ferienwohnungen	134	125	-	4 316	-1,2	20,5	4 697	91,9	19,5
Jugendherbergen und Hütten	103	96	-2,0	6 396	-2,2	29,7	7 462	85,7	21,2
<b>Sonstige tourismusrelevante Unterkünfte</b>	<b>59</b>	<b>59</b>	<b>-1,7</b>	<b>7 570</b>	<b>-2,0</b>	<b>74,4</b>	<b>7 703</b>	<b>98,3</b>	<b>70,9</b>
Vorsorge- u. Rehabilitationskliniken	31	31	-3,1	5 577	-1,9	86,7	5 648	98,7	83,8
Schulungsheime	28	28	-	1 993	-2,2	40,1	2 055	97,0	34,4
<b>Beherbergungsstätten insgesamt</b>	<b>1 248</b>	<b>1 209</b>	<b>-0,8</b>	<b>64 138</b>	<b>-0,2</b>	<b>39,0</b>	<b>67 197</b>	<b>95,4</b>	<b>34,7</b>
<b>Campingplätze <sup>3)</sup></b>	<b>80</b>	<b>68</b>	<b>4,6</b>	<b>16 384</b>	<b>-0,7</b>	<b>x</b>	<b>42 644</b>	<b>38,4</b>	<b>x</b>

1) Doppelbetten zählen als 2 Schlafgelegenheiten. Für Camping (Urlaubscamping ohne Dauercamping) wird 1 Stellplatz in 4 Schlafgelegenheiten umgerechnet. - 2) ganz oder teilweise geöffnet - 3) Campingplätze ohne Betriebe mit ausschließlich Dauercamping

**12. Beherbergungsstätten, angebotene Gästebetten und Kapazitätsauslastung nach Reisegebieten sowie Campingplätze**

Reisegebiet	April 2018								Jan. - Apr. 2018
	Betriebe			in den Betrieben angebotene Betten/Schlafgelegenheiten <sup>1)</sup>					durchschnittliche Auslastung
	insgesamt	darunter geöffnete <sup>2)</sup>		insgesamt	Veränderung gegenüber dem Vorjahresmonat	durchschnittliche Auslastung	nachrichtlich		
		zusammen	Veränderung gegenüber dem Vorjahresmonat				maximales Angebot an Schlafgelegenheiten der letzten 13 Monate	Anteil der aktuell angebotenen Schlafgelegenheiten am Maximum	
	Anzahl	%	Anzahl	%	Anzahl	%			
Südharz Kyffhäuser	78	78	-	4 012	4,9	35,9	4 429	90,6	27,5
Eichsfeld	53	53	1,9	2 444	10,3	39,5	2 464	99,2	37,4
Hainich	58	58	-	2 899	7,8	46,3	2 930	98,9	39,0
Saaleland	53	50	2,0	2 274	-2,3	49,1	2 475	91,9	46,6
Städte Eisenach, Erfurt, Jena, Weimar	176	172	1,8	13 685	1,0	48,8	14 102	97,0	37,6
Thüringer Rhön	79	75	-3,8	2 950	-6,0	42,4	3 218	91,7	38,9
Thüringer Vogtland	63	60	-3,2	2 986	-4,9	29,6	3 217	92,8	24,9
Thüringer Wald	600	576	-1,0	28 081	-1,3	33,5	29 505	95,2	33,1
Übriges Thüringen	88	87	-4,4	4 807	-2,2	40,2	4 857	99,0	36,5
<b>Thüringen insgesamt</b>	<b>1 248</b>	<b>1 209</b>	<b>-0,8</b>	<b>64 138</b>	<b>-0,2</b>	<b>39,0</b>	<b>67 197</b>	<b>95,4</b>	<b>34,7</b>
Campingplätze <sup>3)</sup>	80	68	4,6	16 384	-0,7	x	42 644	38,4	x

1) Doppelbetten zählen als 2 Schlafgelegenheiten. Für Camping (Urlaubscamping ohne Dauercamping) wird 1 Stellplatz in 4 Schlafgelegenheiten umgerechnet. - 2) ganz oder teilweise geöffnet - 3) Campingplätze ohne Betriebe mit ausschließlich Dauercamping

**13. Beherbergungsstätten, angebotene Gästebetten und Kapazitätsauslastung nach Gemeindegruppen (ohne Camping)**

Gemeindegruppe	April 2018								Jan. - Apr. 2018
	Betriebe			in den Betrieben angebotene Betten/Schlafgelegenheiten <sup>1)</sup>					durchschnittliche Auslastung
	insgesamt	darunter geöffnete <sup>2)</sup>		insgesamt	Veränderung gegenüber dem Vorjahresmonat	durchschnittliche Auslastung	nachrichtlich		
		zusammen	Veränderung gegenüber dem Vorjahresmonat				maximales Angebot an Schlafgelegenheiten der letzten 13 Monate	Anteil der aktuell angebotenen Schlafgelegenheiten am Maximum	
	Anzahl	%	Anzahl	%	Anzahl	%			
Heilbäder zusammen	155	154	-1,3	12 275	1,3	58,7	12 395	99,0	56,3
Mineral-, Moor-, Sole- und Thermalbäder	81	81	-2,4	6 490	2,2	67,3	6 575	98,7	63,9
Orte mit Kurbetrieb	28	27	-3,6	1 836	-2,8	53,7	1 848	99,4	49,8
heilklimatische Kurorte	38	38	2,7	3 129	1,8	43,1	3 149	99,4	43,2
Kneippheilbäder	8	8	-	820	1,5	61,5	823	99,6	60,8
Luftkurorte	14	14	-	509	-3,0	18,7	528	96,4	17,1
Erholungsorte	177	170	-1,2	9 515	1,0	28,2	9 889	96,2	32,7
Sonstige Gemeinden	902	871	-0,7	41 839	-0,8	35,9	44 385	94,3	28,8
<b>Gemeindegruppen insgesamt</b>	<b>1 248</b>	<b>1 209</b>	<b>-0,8</b>	<b>64 138</b>	<b>-0,2</b>	<b>39,0</b>	<b>67 197</b>	<b>95,4</b>	<b>34,7</b>

1) Doppelbetten zählen als 2 Schlafgelegenheiten. - 2) ganz oder teilweise geöffnet

14. Beherbergungsstätten, angebotene Gästebetten und Kapazitätsauslastung nach Kreisen (ohne Camping)

Kreisfreie Stadt Landkreis Land	April 2018								Jan. - Apr. 2018
	Betriebe			in den Betrieben angebotene Betten/Schlafgelegenheiten <sup>1)</sup>					durchschnittliche Auslastung
	insgesamt	darunter geöffnete <sup>2)</sup>		insgesamt	Veränderung gegenüber dem Vorjahres- monat	durchschnittliche Auslastung	nachrichtlich		
		zusammen	Veränderung gegenüber dem Vorjahres- monat				maximales Angebot an Schlaf- gelegenheiten der letzten 13 Monate	Anteil der aktuell angebotenen Schlaf- gelegenheiten am Maximum	
Anzahl		%	Anzahl	%	Anzahl	%			
Stadt Erfurt	68	66	1,5	5 265	-0,6	49,0	5 424	97,1	39,1
Stadt Gera	16	16	-5,9	1 253	-15,0	38,9	1 441	87,0	32,6
Stadt Jena	30	30	3,4	2 002	2,8	46,9	2 028	98,7	38,6
Stadt Suhl	20	19	-	1 829	3,3	29,6	1 854	98,7	31,1
Stadt Weimar	48	46	2,2	4 375	3,1	49,9	4 574	95,6	36,7
Stadt Eisenach	30	30	-	2 043	-0,8	47,4	2 076	98,4	34,7
Eichsfeld	48	48	2,1	2 310	11,0	40,6	2 330	99,1	38,9
Nordhausen	34	34	-	1 772	10,5	25,3	1 797	98,6	20,7
Wartburgkreis	93	90	-	4 246	-0,1	51,6	4 362	97,3	49,0
Unstrut-Hainich-Kreis	47	47	-	2 409	8,9	48,3	2 436	98,9	41,9
Kyffhäuserkreis	44	44	-	2 240	0,9	44,2	2 632	85,1	32,7
Schmalkalden-Meiningen	124	117	-3,3	5 461	-4,0	26,5	5 802	94,1	32,7
Gotha	98	96	2,1	6 029	0,5	39,7	6 145	98,1	37,1
Sömmerda	19	19	-	705	0,9	25,3	707	99,7	23,2
Hildburghausen	67	63	-	2 841	1,5	34,8	2 945	96,5	35,6
Ilm-Kreis	90	88	-	3 436	-0,9	27,0	3 564	96,4	25,1
Weimarer Land	50	50	-3,8	3 323	-2,1	46,4	3 331	99,8	41,6
Sonneberg	45	42	-	1 467	-10,5	28,2	1 707	85,9	29,3
Saalfeld-Rudolstadt	98	93	-7,0	3 915	-5,3	30,6	4 371	89,6	25,2
Saale-Holzland-Kreis	46	44	2,3	2 034	-2,1	50,7	2 196	92,6	48,0
Saale-Orla-Kreis	67	65	-	2 671	-1,1	31,2	2 880	92,7	25,6
Greiz	40	37	-2,6	1 561	4,3	22,8	1 604	97,3	18,8
Altenburger Land	26	25	-7,4	951	-4,2	26,4	991	96,0	23,7
<b>Thüringen</b>	<b>1 248</b>	<b>1 209</b>	<b>-0,8</b>	<b>64 138</b>	<b>-0,2</b>	<b>39,0</b>	<b>67 197</b>	<b>95,4</b>	<b>34,7</b>

1) Doppelbetten zählen als 2 Schlafgelegenheiten. - 2) ganz oder teilweise geöffnet

**15. Beherbergungsstätten, angebotene Gästebetten und Kapazitätsauslastung nach Kreisen und ausgewählten Betriebsarten**

Kreisfreie Stadt Landkreis ----- Betriebsart	April 2018								Jan. - Apr. 2018
	Betriebe			in den Betrieben angebotene Betten/Schlafgelegenheiten <sup>1)</sup>					durch- schnittliche Auslastung
	insgesamt	darunter geöffnete <sup>2)</sup>		insgesamt	Veränderung gegenüber dem Vorjahres- monat	durch- schnittliche Auslastung	nachrichtlich		
		zusammen	Veränderung gegenüber dem Vorjahres- monat				maximales Angebot an Schlaf- gelegenheiten der letzten 13 Monate	Anteil der aktuell angebotenen Schlaf- gelegenheiten am Maximum	
Anzahl		%	Anzahl	%	Anzahl	%			
<b>Stadt Erfurt</b>									
<b>Hotels, Gasthöfe, Pensionen</b>	<b>56</b>	<b>55</b>	<b>-</b>	<b>4 553</b>	<b>-0,9</b>	<b>49,5</b>	<b>4 694</b>	<b>97,0</b>	<b>40,1</b>
darunter									
Hotels (ohne Hotels garnis)	21	21	-	2 973	0,6	49,7	2 979	99,8	41,4
Gasthöfe	8	8	-11,1	140	-15,7	33,2	143	97,9	26,3
<b>Stadt Gera</b>									
<b>Hotels, Gasthöfe, Pensionen</b>	<b>14</b>	<b>14</b>	<b>-6,7</b>	<b>1 181</b>	<b>-15,6</b>	<b>39,4</b>	<b>1 366</b>	<b>86,5</b>	<b>33,0</b>
darunter									
Hotels (ohne Hotels garnis)	6	6	-	837	-17,9	39,2	1 022	81,9	33,8
Gasthöfe	4	4	-	86	-	40,9	86	100,0	30,6
<b>Stadt Jena</b>									
<b>Hotels, Gasthöfe, Pensionen</b>	<b>27</b>	<b>27</b>	<b>3,8</b>	<b>1 764</b>	<b>3,6</b>	<b>48,7</b>	<b>1 770</b>	<b>99,7</b>	<b>40,2</b>
darunter									
Hotels (ohne Hotels garnis)	9	9	-	1 132	0,5	51,3	1 133	99,9	42,0
Gasthöfe	6	6	-	251	16,7	44,3	251	100,0	35,5
<b>Stadt Suhl</b>									
<b>Hotels, Gasthöfe, Pensionen</b>	<b>16</b>	<b>15</b>	<b>-6,3</b>	<b>1 695</b>	<b>0,7</b>	<b>30,5</b>	<b>1 720</b>	<b>98,5</b>	<b>32,7</b>
darunter									
Hotels (ohne Hotels garnis)	7	7	-	1 494	0,9	32,1	1 499	99,7	34,5
Gasthöfe	5	4	-20,0	49	-26,9	18,4	67	73,1	26,9
<b>Stadt Weimar</b>									
<b>Hotels, Gasthöfe, Pensionen</b>	<b>37</b>	<b>36</b>	<b>5,9</b>	<b>3 676</b>	<b>4,0</b>	<b>50,9</b>	<b>3 861</b>	<b>95,2</b>	<b>36,5</b>
darunter									
Hotels (ohne Hotels garnis)	12	11	-	1 967	-6,6	56,2	2 152	91,4	41,2
Gasthöfe	3	3	-	60	1,7	21,6	60	100,0	13,0
<b>Stadt Eisenach</b>									
<b>Hotels, Gasthöfe, Pensionen</b>	<b>27</b>	<b>27</b>	<b>-3,6</b>	<b>1 852</b>	<b>-1,9</b>	<b>48,3</b>	<b>1 885</b>	<b>98,2</b>	<b>36,1</b>
darunter									
Hotels (ohne Hotels garnis)	14	14	-	1 439	-0,9	48,9	1 464	98,3	37,7
Gasthöfe	4	4	-	87	-	30,9	87	100,0	18,4
<b>Eichsfeld</b>									
<b>Hotels, Gasthöfe, Pensionen</b>	<b>35</b>	<b>35</b>	<b>2,9</b>	<b>1 446</b>	<b>16,7</b>	<b>33,3</b>	<b>1 465</b>	<b>98,7</b>	<b>30,0</b>
darunter									
Hotels (ohne Hotels garnis)	13	13	-	1 064	21,9	39,3	1 079	98,6	35,6
Gasthöfe	17	17	-	312	0,6	13,2	316	98,7	11,3
<b>Nordhausen</b>									
<b>Hotels, Gasthöfe, Pensionen</b>	<b>25</b>	<b>25</b>	<b>-</b>	<b>1 222</b>	<b>16,6</b>	<b>24,3</b>	<b>1 242</b>	<b>98,4</b>	<b>21,2</b>
darunter									
Hotels (ohne Hotels garnis)	14	14	-	924	24,9	25,3	929	99,5	20,9
Gasthöfe	4	4	-	82	-	17,6	82	100,0	16,1

1) Doppelbetten zählen als 2 Schlafgelegenheiten. - 2) ganz oder teilweise geöffnet

Noch: 15. Beherbergungsstätten, angebotene Gästebetten und Kapazitätsauslastung  
nach Kreisen und ausgewählten Betriebsarten

Kreisfreie Stadt Landkreis ----- Betriebsart	April 2018								Jan. - Apr. 2018
	Betriebe			in den Betrieben angebotene Betten/Schlafgelegenheiten <sup>1)</sup>					durch- schnittliche Auslastung
	insgesamt	darunter geöffnete <sup>2)</sup>		insgesamt	Veränderung gegenüber dem Vorjahres- monat	durch- schnittliche Auslastung	nachrichtlich		
		zusammen	Veränderung gegenüber dem Vorjahres- monat				maximales Angebot an Schlaf- gelegenheiten der letzten 13 Monate	Anteil der aktuell angebotenen Schlaf- gelegenheiten am Maximum	
Anzahl		%	Anzahl	%	Anzahl	%			
<b>Wartburgkreis</b>									
<b>Hotels, Gasthöfe, Pensionen</b>	<b>62</b>	<b>62</b>	<b>-1,6</b>	<b>1 883</b>	<b>-0,9</b>	<b>29,1</b>	<b>1 890</b>	<b>99,6</b>	<b>22,9</b>
darunter									
Hotels (ohne Hotels garnis)	23	23	-4,2	1 109	-2,7	32,9	1 112	99,7	26,9
Gasthöfe	26	26	-	541	3,2	22,0	542	99,8	15,2
<b>Unstrut-Hainich-Kreis</b>									
<b>Hotels, Gasthöfe, Pensionen</b>	<b>31</b>	<b>31</b>	<b>-</b>	<b>1 412</b>	<b>16,4</b>	<b>40,0</b>	<b>1 420</b>	<b>99,4</b>	<b>33,6</b>
darunter									
Hotels (ohne Hotels garnis)	13	13	8,3	943	29,9	44,3	943	100,0	38,1
Gasthöfe	9	9	-10,0	213	-6,6	19,2	215	99,1	11,0
<b>Kyffhäuserkreis</b>									
<b>Hotels, Gasthöfe, Pensionen</b>	<b>26</b>	<b>26</b>	<b>-</b>	<b>789</b>	<b>-0,6</b>	<b>35,7</b>	<b>800</b>	<b>98,6</b>	<b>29,4</b>
darunter									
Hotels (ohne Hotels garnis)	5	5	-	363	-1,6	48,5	371	97,8	39,9
Gasthöfe	12	12	-	259	-	21,3	259	100,0	15,2
<b>Schmalkalden-Meiningen</b>									
<b>Hotels, Gasthöfe, Pensionen</b>	<b>99</b>	<b>93</b>	<b>-3,1</b>	<b>4 323</b>	<b>-2,3</b>	<b>27,9</b>	<b>4 571</b>	<b>94,6</b>	<b>32,8</b>
darunter									
Hotels (ohne Hotels garnis)	33	33	-	3 081	-1,8	31,3	3 149	97,8	37,1
Gasthöfe	36	33	-8,3	644	-8,3	18,6	736	87,5	21,6
<b>Gotha</b>									
<b>Hotels, Gasthöfe, Pensionen</b>	<b>74</b>	<b>72</b>	<b>2,9</b>	<b>4 696</b>	<b>0,3</b>	<b>38,0</b>	<b>4 801</b>	<b>97,8</b>	<b>35,5</b>
darunter									
Hotels (ohne Hotels garnis)	29	29	3,6	3 711	-0,2	41,9	3 778	98,2	39,3
Gasthöfe	25	23	-	495	2,1	20,1	517	95,7	18,3
<b>Sömmerda</b>									
<b>Hotels, Gasthöfe, Pensionen</b>	<b>17</b>	<b>17</b>	<b>-</b>	<b>535</b>	<b>1,1</b>	<b>29,9</b>	<b>537</b>	<b>99,6</b>	<b>24,5</b>
darunter									
Hotels (ohne Hotels garnis)	7	7	-	330	-0,6	26,5	332	99,4	22,7
Gasthöfe	4	4	-	57	-	34,6	57	100,0	23,0
<b>Hildburghausen</b>									
<b>Hotels, Gasthöfe, Pensionen</b>	<b>50</b>	<b>48</b>	<b>-2,0</b>	<b>1 724</b>	<b>2,1</b>	<b>27,3</b>	<b>1 772</b>	<b>97,3</b>	<b>28,7</b>
darunter									
Hotels (ohne Hotels garnis)	18	17	-	1 115	4,8	33,2	1 146	97,3	36,2
Gasthöfe	19	19	-5,0	364	-3,4	18,4	367	99,2	15,8
<b>Ilm-Kreis</b>									
<b>Hotels, Gasthöfe, Pensionen</b>	<b>69</b>	<b>68</b>	<b>-</b>	<b>2 649</b>	<b>-1,1</b>	<b>28,3</b>	<b>2 741</b>	<b>96,6</b>	<b>27,3</b>
darunter									
Hotels (ohne Hotels garnis)	27	26	-3,7	1 790	-2,3	31,1	1 862	96,1	29,8
Gasthöfe	19	19	-	372	-1,1	20,5	378	98,4	19,9

1) Doppelbetten zählen als 2 Schlafgelegenheiten. - 2) ganz oder teilweise geöffnet

Noch: 15. Beherbergungsstätten, angebotene Gästebetten und Kapazitätsauslastung  
nach Kreisen und ausgewählten Betriebsarten

Kreisfreie Stadt Landkreis ----- Betriebsart	April 2018								Jan. - Apr. 2018
	Betriebe			in den Betrieben angebotene Betten/Schlafgelegenheiten <sup>1)</sup>					durch- schnittliche Auslastung
	insgesamt	darunter geöffnete <sup>2)</sup>		insgesamt	Veränderung gegenüber dem Vorjahres- monat	durch- schnittliche Auslastung	nachrichtlich		
		zusammen	Veränderung gegenüber dem Vorjahres- monat				maximales Angebot an Schlaf- gelegenheiten der letzten 13 Monate	Anteil der aktuell angebotenen Schlaf- gelegenheiten am Maximum	
	Anzahl	%	Anzahl	%	Anzahl	%			
<b>Weimarer Land</b>									
<b>Hotels, Gasthöfe, Pensionen</b>	<b>37</b>	<b>37</b>	<b>-2,6</b>	<b>1 961</b>	<b>-1,4</b>	<b>38,7</b>	<b>1 963</b>	<b>99,9</b>	<b>34,3</b>
darunter									
Hotels (ohne Hotels garnis)	13	13	-7,1	1 344	-2,3	44,6	1 345	99,9	40,7
Gasthöfe	9	9	-	194	-	22,3	195	99,5	15,1
<b>Sonneberg</b>									
<b>Hotels, Gasthöfe, Pensionen</b>	<b>33</b>	<b>32</b>	<b>3,2</b>	<b>893</b>	<b>-2,5</b>	<b>21,9</b>	<b>945</b>	<b>94,5</b>	<b>22,8</b>
darunter									
Hotels (ohne Hotels garnis)	11	11	10,0	357	-1,7	19,1	387	92,2	22,5
Gasthöfe	14	13	-7,1	241	-16,3	22,0	261	92,3	20,1
<b>Saalfeld-Rudolstadt</b>									
<b>Hotels, Gasthöfe, Pensionen</b>	<b>76</b>	<b>73</b>	<b>-3,9</b>	<b>2 562</b>	<b>-4,4</b>	<b>26,1</b>	<b>2 734</b>	<b>93,7</b>	<b>20,0</b>
darunter									
Hotels (ohne Hotels garnis)	36	34	-2,9	1 606	-2,1	26,5	1 709	94,0	20,6
Gasthöfe	28	28	-9,7	630	-11,8	25,4	658	95,7	19,7
<b>Saale-Holzland-Kreis</b>									
<b>Hotels, Gasthöfe, Pensionen</b>	<b>33</b>	<b>33</b>	<b>3,1</b>	<b>1 190</b>	<b>0,9</b>	<b>35,9</b>	<b>1 202</b>	<b>99,0</b>	<b>33,6</b>
darunter									
Hotels (ohne Hotels garnis)	11	11	-8,3	654	-5,1	40,6	665	98,3	39,1
Gasthöfe	17	17	13,3	353	15,0	28,6	354	99,7	24,8
<b>Saale-Orla-Kreis</b>									
<b>Hotels, Gasthöfe, Pensionen</b>	<b>45</b>	<b>44</b>	<b>2,3</b>	<b>1 468</b>	<b>2,5</b>	<b>23,8</b>	<b>1 491</b>	<b>98,5</b>	<b>21,3</b>
darunter									
Hotels (ohne Hotels garnis)	14	14	-	811	0,1	27,5	813	99,8	25,2
Gasthöfe	22	21	-	422	2,7	19,6	441	95,7	14,1
<b>Greiz</b>									
<b>Hotels, Gasthöfe, Pensionen</b>	<b>28</b>	<b>25</b>	<b>-7,4</b>	<b>955</b>	<b>1,7</b>	<b>28,1</b>	<b>997</b>	<b>95,8</b>	<b>23,4</b>
darunter									
Hotels (ohne Hotels garnis)	6	6	-	577	7,4	33,6	578	99,8	28,2
Gasthöfe	17	14	-12,5	230	-10,2	17,1	269	85,5	13,1
<b>Altenburger Land</b>									
<b>Hotels, Gasthöfe, Pensionen</b>	<b>24</b>	<b>23</b>	<b>-8,0</b>	<b>685</b>	<b>-7,6</b>	<b>30,3</b>	<b>725</b>	<b>94,5</b>	<b>23,8</b>
darunter									
Hotels (ohne Hotels garnis)	9	9	-	444	-3,5	29,5	460	96,5	22,9
Gasthöfe	5	5	-	90	2,3	32,4	90	100,0	26,0

1) Doppelbetten zählen als 2 Schlafgelegenheiten. - 2) ganz oder teilweise geöffnet

**16. Beherbergungsstätten, angebotene Gästebetten und Kapazitätsauslastung nach ausgewählten Gemeinden (ohne Camping)**

Landkreis Gemeinde	April 2018								Jan. - Apr. 2018
	Betriebe			in den Betrieben angebotene Betten/Schlafgelegenheiten <sup>1)</sup>					durch- schnittliche Auslastung
	insgesamt	darunter geöffnete <sup>2)</sup>		insgesamt	Veränderung gegenüber dem Vorjahres- monat	durch- schnittliche Auslastung	nachrichtlich		
		zusammen	Veränderung gegenüber dem Vorjahres- monat				maximales Angebot an Schlaf- gelegenheiten der letzten 13 Monate	Anteil der aktuell angebotenen Schlaf- gelegenheiten am Maximum	
Anzahl		%	Anzahl	%	Anzahl	%			
<b>Eichsfeld</b>									
Dingelstädt, Stadt	3	3	-	52	-	17,6	52	100,0	14,4
Heilbad Heiligenstadt, Stadt	9	9	-	755	-1,0	59,8	765	98,7	59,0
Küllstedt	3	3	-	50	-	4,5	50	100,0	5,5
Schimberg	4	4	-	111	12,1	8,4	111	100,0	12,5
Leinefelde-Worbis, Stadt	11	11	10,0	300	4,2	36,5	304	98,7	29,4
Sonnenstein	3	3	-	95	1,1	29,2	96	99,0	28,6
<b>Nordhausen</b>									
Bleicherode, Stadt	3	3	-	135	-	33,8	135	100,0	22,7
Neustadt/Harz	5	5	-	230	-	20,4	230	100,0	13,1
Nordhausen, Stadt	12	12	-	635	-2,6	32,3	656	96,8	27,3
Harztor	7	7	-	482	64,5	15,4	482	100,0	13,2
<b>Wartburgkreis</b>									
Bad Salzungen, Stadt	12	12	-	885	0,5	70,2	886	99,9	67,6
Buttlar	3	3	-	48	-	8,1	48	100,0	5,2
Dermbach	3	3	-25,0	54	-49,1	17,8	54	100,0	14,1
Leimbach	3	3	-	54	-	9,1	55	98,2	10,5
Marksuhl	4	3	-	50	-	14,5	70	71,4	9,9
Mihla	3	3	-	68	-	10,9	68	100,0	9,1
Ruhla, Stadt	11	11	-	344	-3,4	15,8	356	96,6	18,9
Weilar	3	3	-	56	-3,4	10,1	58	96,6	7,1
Wutha-Farnroda	5	5	-	94	-	27,8	94	100,0	20,8
Hörselberg-Hainich	5	5	-	148	-	33,7	148	100,0	21,4
Bad Liebenstein, Stadt	13	13	-	1 247	-	72,1	1 250	99,8	70,8
Kaltennordheim, Stadt	3	3	-	109	0,9	21,9	112	97,3	11,7
<b>Unstrut-Hainich-Kreis</b>									
Bad Langensalza, Stadt	11	11	-	833	40,5	61,4	839	99,3	56,8
Mühlhausen/Thüringen, Stadt	17	17	6,3	800	1,7	37,1	806	99,3	27,1
<b>Kyffhäuserkreis</b>									
Bad Frankenhausen/Kyffhäuser, Stadt	13	13	-	850	-0,7	53,6	857	99,2	48,9
Sondershausen, Stadt	11	11	-	759	3,5	44,6	1 142	66,5	22,9
Kyffhäuserland	6	6	-	135	-	14,2	135	100,0	7,7
<b>Schmalkalden-Meiningen</b>									
Breitungen/Werra	4	4	-	101	-	14,2	101	100,0	13,7
Floh-Seligenthal	9	9	-	185	1,6	18,6	185	100,0	17,8
Meiningen, Stadt	12	12	9,1	410	-2,4	33,7	469	87,4	27,3
Oberhof, Stadt	26	24	-7,7	2 708	-1,5	28,7	2 758	98,2	42,9
Oberschönau, Kurort	4	4	33,3	113	31,4	9,7	113	100,0	19,2
Schmalkalden, Kurort, Stadt	11	11	-	397	-	35,5	397	100,0	31,3
Steinbach-Hallenberg, Kurort, Stadt	5	5	-	104	-5,5	13,3	110	94,5	18,9
Brotherode-Trusetal, Stadt	14	13	-7,1	427	-11,2	19,9	483	88,4	18,7
Zella-Mehlis, Stadt	9	8	-	252	-0,4	38,1	274	92,0	39,8

1) Doppelbetten zählen als 2 Schlafgelegenheiten. - 2) ganz oder teilweise geöffnet



Noch: 16. Beherbergungsstätten, angebotene Gästebetten und Kapazitätsauslastung nach ausgewählten Gemeinden (ohne Camping)

Landkreis Gemeinde	April 2018								Jan. - Apr. 2018
	Betriebe			in den Betrieben angebotene Betten/Schlafgelegenheiten <sup>1)</sup>					durch- schnittliche Auslastung
	insgesamt	darunter geöffnete <sup>2)</sup>		insgesamt	Veränderung gegenüber dem Vorjahres- monat	durch- schnittliche Auslastung	nachrichtlich		
		zusammen	Veränderung gegenüber dem Vorjahres- monat				maximales Angebot an Schlaf- gelegenheiten der letzten 13 Monate	Anteil der aktuell angebotenen Schlaf- gelegenheiten am Maximum	
Anzahl		%	Anzahl	%	Anzahl	%			
<b>Gotha</b>									
Friedrichroda, Stadt	21	21	-	2 201	-0,3	44,4	2 209	99,6	43,9
Georgenthal/Thür. Wald	4	4	33,3	203	30,1	27,0	210	96,7	20,1
Gotha, Stadt	15	15	-	1 042	-0,2	37,9	1 048	99,4	34,3
Luisenthal	4	4	-	263	-	32,2	263	100,0	34,1
Ohrdruf, Stadt	3	3	50,0	53	35,9	30,9	53	100,0	25,3
Bad Tabarz	8	8	-	820	1,5	61,5	823	99,6	60,8
Tambach-Dietharz/Thür. Wald, Stadt	12	12	-	484	-2,8	17,9	501	96,6	16,3
Waltershausen, Stadt	5	5	-	129	-	30,6	129	100,0	23,0
Drei Gleichen	5	3	-25,0	95	-11,2	29,2	117	81,2	22,8
Nesse-Apfelstädt	4	4	33,3	307	4,8	36,9	319	96,2	26,3
Hörsel	3	3	-	113	11,9	26,1	114	99,1	18,7
<b>Sömmerda</b>									
Kölleda, Stadt	3	3	-	40	-	24,9	40	100,0	21,2
Sömmerda, Stadt	3	3	-	96	-	32,5	96	100,0	31,5
Weißensee, Stadt	5	5	-	290	-	27,2	290	100,0	31,9
<b>Hildburghausen</b>									
Bad Colberg-Heldburg, Stadt	6	5	-	374	-	51,7	386	96,9	48,8
Eisfeld, Stadt	5	5	-	155	6,2	32,5	155	100,0	32,7
Hildburghausen, Stadt	4	3	-25,0	86	-13,1	17,7	99	86,9	17,4
Sachsenbrunn	6	6	20,0	114	11,8	13,7	114	100,0	15,6
Schleusingen, Stadt	4	3	-	71	-5,3	24,6	93	76,3	19,5
St.Kilian	7	6	-	356	-	14,9	389	91,5	12,0
Masserberg	20	20	5,3	1 331	4,4	44,0	1 348	98,7	48,2
Römhild, Stadt	3	3	-	72	-	21,8	72	100,0	16,2
<b>Ilm-Kreis</b>									
Arnstadt, Stadt	10	10	-	443	-0,4	32,1	447	99,1	26,1
Elgersburg	4	4	-	127	-	23,7	127	100,0	29,8
Frankenhain	3	3	-	108	-	10,4	121	89,3	11,8
Frauenwald	5	5	-	160	-2,4	26,4	164	97,6	35,7
Gehlberg	5	4	33,3	94	23,7	9,6	138	68,1	23,3
Geraberg	3	3	-	111	-	30,7	111	100,0	18,7
Amt Wachsenburg	3	3	-	62	-	14,8	62	100,0	19,7
Ilmenau, Stadt	15	15	-6,3	1 021	-3,2	25,9	1 033	98,8	24,5
Neustadt am Rennsteig	5	5	-	239	-	49,0	239	100,0	45,2
Schmiedefeld am Rennsteig	8	8	-	177	-3,3	14,3	183	96,7	26,3
Wipfratal	3	3	-	62	-	39,3	62	100,0	27,2
Ilmtal	4	4	-	165	-1,2	30,6	167	98,8	19,8
<b>Weimarer Land</b>									
Apolda, Stadt	3	3	-	418	-	29,9	418	100,0	26,5
Bad Berka, Stadt	7	7	-12,5	539	-8,8	61,7	539	100,0	59,4
Bad Sulza, Stadt	13	13	-	1 024	0,9	63,8	1 028	99,6	61,5
Mönchenholzhausen	3	3	-	207	-	30,9	207	100,0	29,7
Nohra	3	3	-	164	2,5	33,6	164	100,0	25,9
Ilmtal-Weinstraße	3	3	-	114	-	13,4	114	100,0	11,0

1) Doppelbetten zählen als 2 Schlafgelegenheiten. - 2) ganz oder teilweise geöffnet

Noch: 16. Beherbergungsstätten, angebotene Gästebetten und Kapazitätsauslastung nach ausgewählten Gemeinden (ohne Camping)

Landkreis Gemeinde	April 2018								Jan. - Apr. 2018
	Betriebe			in den Betrieben angebotene Betten/Schlafgelegenheiten <sup>1)</sup>					durch- schnittliche Auslastung
	insgesamt	darunter geöffnete <sup>2)</sup>		insgesamt	Veränderung gegenüber dem Vorjahres- monat	durch- schnittliche Auslastung	nachrichtlich		
		zusammen	Veränderung gegenüber dem Vorjahres- monat				maximales Angebot an Schlaf- gelegenheiten der letzten 13 Monate	Anteil der aktuell angebotenen Schlaf- gelegenheiten am Maximum	
Anzahl		%	Anzahl	%	Anzahl	%			
<b>Sonneberg</b>									
Lauscha, Stadt	5	5	-	112	-	19,0	112	100,0	22,8
Neuhaus am Rennweg, Stadt	13	11	10,0	439	5,0	32,0	486	90,3	33,8
Schalkau, Stadt	4	4	-	151	-	18,7	151	100,0	14,7
Sonneberg, Stadt	11	11	10,0	385	9,7	24,0	385	100,0	24,9
Steinach, Stadt	4	4	-20,0	167	-30,4	18,1	195	85,6	22,1
Frankenblick	5	4	-20,0	98	-60,8	17,5	260	37,7	15,5
<b>Saalfeld-Rudolstadt</b>									
Bad Blankenburg, Stadt	5	5	-16,7	463	-5,7	36,3	533	86,9	33,3
Cursdorf	3	3	-25,0	136	-27,3	18,8	136	100,0	18,3
Lehesten, Stadt	3	3	-	161	1,3	33,4	161	100,0	19,2
Meura	3	3	-25,0	57	-30,5	20,9	57	100,0	12,1
Oberweißbach/Thür. Wald, Stadt	3	3	-	81	1,3	8,0	81	100,0	7,5
Rudolstadt, Stadt	7	7	-	340	-0,6	39,1	344	98,8	34,0
Saalfeld/Saale, Stadt	15	15	-	749	-	37,7	751	99,7	32,1
Schwarzburg	4	4	-20,0	224	-9,7	28,4	305	73,4	26,7
Leutenberg, Stadt	4	4	-20,0	149	-10,2	26,3	154	96,8	12,8
Saalfelder Höhe	9	8	-	486	1,9	15,8	595	81,7	14,9
Uhlstädt-Kirchhasel	7	6	-	240	-4,4	35,5	279	86,0	33,8
Unterwellenborn	5	5	-	135	-4,3	21,5	143	94,4	12,6
Königsee-Rottenbach, Stadt	4	4	-	96	1,1	22,1	100	96,0	22,0
<b>Saale-Holzland-Kreis</b>									
Bad Klosterlausnitz	9	9	-10,0	641	-11,3	90,9	699	91,7	83,0
Eisenberg, Stadt	4	4	-	191	-	29,1	191	100,0	14,3
Stadtroda, Stadt	3	3	-	86	-	12,4	86	100,0	11,9
<b>Saale-Orla-Kreis</b>									
Bad Lobenstein, Stadt	6	6	-14,3	366	-2,7	61,2	366	100,0	54,5
Neustadt an der Orla, Stadt	7	7	-	191	-	16,3	195	97,9	13,2
Schleiz, Stadt	3	3	50,0	65	58,5	23,1	67	97,0	23,3
Triptis, Stadt	3	3	-	142	-	26,2	142	100,0	20,1
Ziegenrück, Stadt	6	6	20,0	172	13,9	45,0	175	98,3	28,6
Wurzbach, Stadt	3	3	-	304	-	32,7	304	100,0	35,4
Saalebürg-Ebersdorf, Stadt	9	8	-	248	-	30,4	418	59,3	17,6
<b>Greiz</b>									
Berga/Elster, Stadt	4	4	-	117	0,9	12,3	117	100,0	7,7
Greiz, Stadt	7	6	-	181	19,9	17,6	196	92,3	15,9
Langenwetzendorf	3	3	-	111	-	8,7	111	100,0	5,8
Weida, Stadt	3	3	-	70	-	13,2	70	100,0	11,0
Zeulenroda-Triebes, Stadt	7	6	-	614	8,3	28,6	627	97,9	23,3
<b>Altenburger Land</b>									
Altenburg, Stadt	7	6	-14,3	342	-9,3	36,0	378	90,5	25,6
Meuselwitz, Stadt	5	5	-	75	-5,1	28,8	79	94,9	28,7
Schmölln, Stadt	3	3	-	97	-	27,6	97	100,0	27,4

1) Doppelbetten zählen als 2 Schlafgelegenheiten. - 2) ganz oder teilweise geöffnet

**17. Beherbergungsstätten, angebotene Gästebetten und Kapazitätsauslastung  
in Städten des Vereins Städtetourismus in Thüringen e.V.**

Stadt	April 2018								Jan. - Apr. 2018
	Betriebe			in den Betrieben angebotene Betten/Schlafgelegenheiten <sup>1)</sup>					durchschnittliche Auslastung
	insgesamt	darunter geöffnete <sup>2)</sup>		insgesamt	Veränderung gegenüber dem Vorjahresmonat	durchschnittliche Auslastung	nachrichtlich		
		zusammen	Veränderung gegenüber dem Vorjahresmonat				maximales Angebot an Schlafgelegenheiten der letzten 13 Monate	Anteil der aktuell angebotenen Schlafgelegenheiten am Maximum	
Anzahl		%	Anzahl	%	Anzahl	%			
Altenburg, Stadt	7	6	-14,3	342	-9,3	36,0	378	90,5	25,6
Apolda, Stadt	3	3	-	418	-	29,9	418	100,0	26,5
Arnstadt, Stadt	10	10	-	443	-0,4	32,1	447	99,1	26,1
Bad Langensalza, Stadt	11	11	-	833	40,5	61,4	839	99,3	56,8
Eisenach, Stadt	30	30	-	2 043	-0,8	47,4	2 076	98,4	34,7
Erfurt, Stadt	68	66	1,5	5 265	-0,6	49,0	5 424	97,1	39,1
Gera, Stadt	16	16	-5,9	1 253	-15,0	38,9	1 441	87,0	32,6
Gotha, Stadt	15	15	-	1 042	-0,2	37,9	1 048	99,4	34,3
Ilmenau, Stadt	15	15	-6,3	1 021	-3,2	25,9	1 033	98,8	24,5
Jena, Stadt	30	30	3,4	2 002	2,8	46,9	2 028	98,7	38,6
Meiningen, Stadt	12	12	9,1	410	-2,4	33,7	469	87,4	27,3
Mühlhausen/Thüringen, Stadt	17	17	6,3	800	1,7	37,1	806	99,3	27,1
Nordhausen, Stadt	12	12	-	635	-2,6	32,3	656	96,8	27,3
Rudolstadt, Stadt	7	7	-	340	-0,6	39,1	344	98,8	34,0
Saalfeld/Saale, Stadt	15	15	-	749	-	37,7	751	99,7	32,1
Schmalkalden, Kurort, Stadt	11	11	-	397	-	35,5	397	100,0	31,3
Sondershausen, Stadt	11	11	-	759	3,5	44,6	1 142	66,5	22,9
Suhl, Stadt	20	19	-	1 829	3,3	29,6	1 854	98,7	31,1
Weimar, Stadt	48	46	2,2	4 375	3,1	49,9	4 574	95,6	36,7
<b>Ausgewählte Städte zusammen</b>	<b>358</b>	<b>352</b>	<b>0,6</b>	<b>24 956</b>	<b>0,6</b>	<b>43,3</b>	<b>26 125</b>	<b>95,5</b>	<b>34,8</b>

1) Doppelbetten zählen als 2 Schlafgelegenheiten. - 2) ganz oder teilweise geöffnet

18. Beherbergungsstätten der Hotellerie mit 25 und mehr Gästezimmern und deren Auslastung nach Betriebsarten

Betriebsart	April 2018			Jan. - Apr. 2018	
	Betriebe mit 25 und mehr Gästezimmern insgesamt	darunter geöffnete Betriebe <sup>1)</sup>		durchschnittliche Auslastung der Gästezimmer <sup>2)</sup>	
		zusammen	Veränderung gegenüber dem Vorjahresmonat		
	Anzahl		%		
<b>Hotels, Gasthöfe, Pensionen</b>	<b>234</b>	<b>231</b>	<b>1,8</b>	<b>53,5</b>	<b>47,3</b>
Hotels (ohne Hotels garnis)	189	187	-	52,7	47,3
Hotels garnis	29	29	7,4	61,8	48,6
Gasthöfe	10	9	12,5	45,4	38,6
Pensionen	6	6	20,0	50,3	45,8

1) ganz oder teilweise geöffnet

2) rechnerischer Wert: (belegte Gästezimmertage / angebotene Gästezimmertage) x 100 im Berichtsmonat bzw. Jahresteil

19. Beherbergungsstätten der Hotellerie mit 25 und mehr Gästezimmern und deren Auslastung nach Kreisen

Kreisfreie Stadt Landkreis Land	April 2018			Jan. - Apr. 2018	
	Betriebe mit 25 und mehr Gästezimmern insgesamt	darunter geöffnete Betriebe <sup>1)</sup>		durchschnittliche Auslastung der Gästezimmer <sup>2)</sup>	
		zusammen	Veränderung gegenüber dem Vorjahresmonat		
	Anzahl		%		
Stadt Erfurt	23	23	-	69,1	58,5
Stadt Gera	6	6	-	55,9	48,6
Stadt Jena	9	9	12,5	61,6	53,2
Stadt Suhl	6	6	-	48,3	49,4
Stadt Weimar	16	15	7,1	66,8	49,0
Stadt Eisenach	14	14	-	64,2	50,6
Eichsfeld	4	4	-	57,6	54,2
Nordhausen	10	10	-9,1	33,3	30,7
Wartburgkreis	11	11	-	47,8	39,9
Unstrut-Hainich-Kreis	6	6	-	61,8	52,2
Kyffhäuserkreis	5	5	-	55,3	46,1
Schmalkalden-Meiningen	23	22	-	40,2	45,2
Gotha	20	20	5,3	52,4	49,3
Sömmerda	5	5	-	51,1	46,9
Hildburghausen	10	10	11,1	37,1	38,7
Ilm-Kreis	14	13	-	41,9	37,6
Weimarer Land	10	10	-	54,9	52,2
Sonneberg	2	2	.	.	.
Saalfeld-Rudolstadt	20	20	-	30,8	26,3
Saale-Holzland-Kreis	6	6	-	52,0	48,3
Saale-Orla-Kreis	6	6	20,0	38,6	33,9
Greiz	4	4	-	47,6	40,0
Altenburger Land	4	4	.	.	.
<b>Thüringen</b>	<b>234</b>	<b>231</b>	<b>1,8</b>	<b>53,5</b>	<b>47,3</b>

1) ganz oder teilweise geöffnet

2) rechnerischer Wert: (belegte Gästezimmertage / angebotene Gästezimmertage) x 100 im Berichtsmonat bzw. Jahresteil

## Reisegebiete in Thüringen

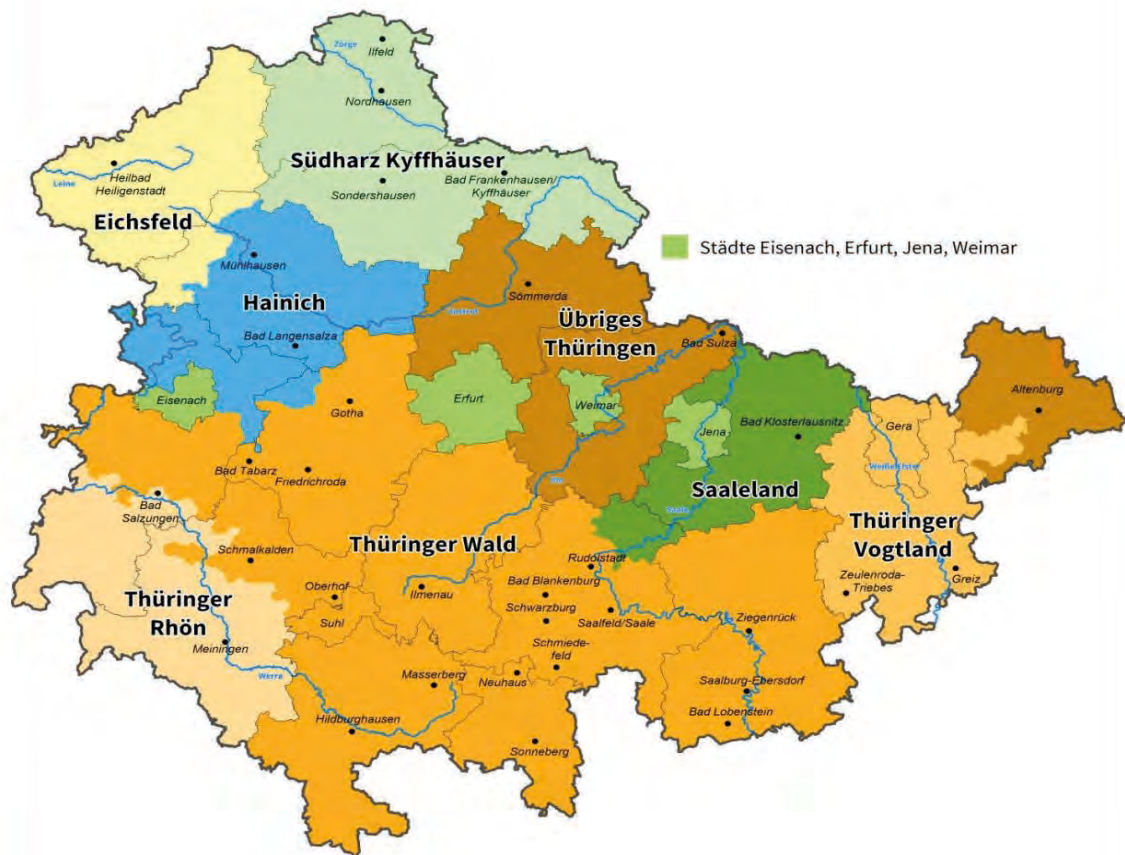

Thüringer Landesamt für Statistik





