

Statistischer Bericht

AVI-j/15

**Sozialversicherungspflichtig Beschäftigte
in Thüringen
30.6.1999 - 31.12.2015
- vorläufige Ergebnisse -**

Bestell-Nr. 01 609

Zeichenerklärung

- nichts vorhanden (genau Null)
- 0 weniger als die Hälfte von 1 in der letzten besetzten Stelle, jedoch mehr als nichts
- . Zahlenwert unbekannt oder geheim zu halten
- ... Zahlenwert lag bei Redaktionsschluss noch nicht vor
- x Tabellenfach gesperrt, weil Aussage nicht sinnvoll
- p vorläufige Zahl
- r berichtigte Zahl
- / Zahlenwert nicht sicher genug
- () Aussagewert eingeschränkt

Anmerkung: Abweichungen in den Summen, auch im Vergleich zu anderen Veröffentlichungen, erklären sich aus dem Runden von Einzelwerten.

Herausgeber:

Thüringer Landesamt für Statistik

Europaplatz 3, 99091 Erfurt

Postfach 90 01 63, 99104 Erfurt

Telefon: 03 61 37-84 642 / 84 647

Telefax 03 61 37-84 699

Internet: www.statistik.thueringen.de

E-Mail: auskunft@statistik.thueringen.de

Auskunft erteilt:

Referat: Gesamtrechnungen, Arbeitsmarkt,
Außenhandel

Telefon: 03 61 37-84 214

Herausgegeben im November 2016

Heft-Nr.: 205/16

Preis: 8,75 Euro

© Thüringer Landesamt für Statistik, Erfurt, 2016

Vervielfältigung und Verbreitung, auch auszugsweise, mit Quellenangabe gestattet.

Inhaltsverzeichnis

	Seite
Vorbemerkungen	2
Grafiken	
1. Sozialversicherungspflichtig Beschäftigte am Arbeitsort in den kreisfreien Städten und Landkreisen	10
2. Sozialversicherungspflichtig Beschäftigte am Wohnort in den kreisfreien Städten und Landkreisen	12
3. Sozialversicherungspflichtig Beschäftigte am Arbeitsort nach ausgewählten Merkmalen	14
4. Sozialversicherungspflichtig Beschäftigte am Arbeitsort nach Wirtschaftsabschnitten	15
5. Sozialversicherungspflichtig Beschäftigte am Arbeitsort nach Altersgruppen	16
Tabellen	
1. Sozialversicherungspflichtig Beschäftigte am Arbeitsort in den kreisfreien Städten und Landkreisen	18
2. Sozialversicherungspflichtig Beschäftigte am Wohnort in den kreisfreien Städten und Landkreisen	33
3. Sozialversicherungspflichtig Beschäftigte am Arbeitsort nach Wirtschaftsabschnitten und ausgewählten Wirtschaftsabteilungen	48
4. Sozialversicherungspflichtig Beschäftigte am Arbeitsort nach Strukturmerkmalen	60
5. Sozialversicherungspflichtig Beschäftigte am Wohnort nach Berufsbereichen und ausgewählten Berufshauptgruppen	75
6. Sozialversicherungspflichtig Beschäftigte - Auspendler aus Thüringen nach Bundesländern	78
7. Sozialversicherungspflichtig Beschäftigte - Einpendler nach Thüringen nach Bundesländern	82
8. Sozialversicherungspflichtig Beschäftigte - Pendler über die Landesgrenze nach kreisfreien Städten und Landkreisen	86
9. Sozialversicherungspflichtig Beschäftigte - Pendler (Männer) über die Landesgrenze nach kreisfreien Städten und Landkreisen	90
10. Sozialversicherungspflichtig Beschäftigte - Pendler (Frauen) über die Landesgrenze nach kreisfreien Städten und Landkreisen	94

Vorbemerkungen

Der vorliegende Bericht ist eine Ergänzung der vierteljährlich erscheinenden Veröffentlichungsreihe „Sozialversicherungspflichtig Beschäftigte in Thüringen am ...“ des Thüringer Landesamtes für Statistik. Dargestellt werden die Beschäftigtenangaben im Zeitraum vom 30.6.1999 bis 31.12.2015, wodurch Entwicklungstendenzen der sozialversicherungspflichtig Beschäftigten sichtbar gemacht werden.

Nachgewiesen werden die Ergebnisse der vierteljährlichen Bestandsauszählungen der bei der Bundesagentur für Arbeit geführten Versichertenkonten nach regionalstatistischen Gesichtspunkten, erwerbsstatistischen Strukturmerkmalen sowie in tiefer wirtschaftsfachlicher Gliederung.

Mit Beginn des Jahres 2008 hat die Bundesagentur für Arbeit in der Beschäftigungsstatistik die „Klassifikation der Wirtschaftszweige, Ausgabe 2008“ (WZ 2008) eingeführt. Damit wurde die bis Ende 2007 gültige „Klassifikation der Wirtschaftszweige, Ausgabe 2003“ (WZ 2003) endgültig abgelöst. Bitte beachten Sie dazu die Hinweise in den Vorbemerkungen.

Mit Inkrafttreten des Gesetzes zur Neuregelung der geringfügigen Beschäftigungsverhältnisse zum 1.4.1999 wurde die Beitragspflicht zur Sozialversicherung auf einen Teil der bis dahin von der Beitragszahlung nicht erfassten geringfügigen Beschäftigungsverhältnisse ausgeweitet. **Soweit Personen ausschließlich beitragspflichtige geringfügige Beschäftigungsverhältnisse ausüben, sind sie in den Nachweisungen dieser Veröffentlichung nicht enthalten.** Dieser Personenkreis wird von der Bundesagentur für Arbeit im Rahmen eines eigenständigen Datenmaterials aufbereitet. In welcher Form dieses Datenmaterial den Statistischen Ämtern des Bundes und der Länder übermittelt werden wird und in welcher Weise dieser Personenkreis in die laufende Berichterstattung im Rahmen des vorliegenden Statistischen Berichtes integriert wird, wird zu gegebener Zeit in den Vorbemerkungen dieser Veröffentlichung erläutert.

Aus Gründen der tabellarischen Darstellung kommt bei der Bezeichnung von Personengruppen in der Regel die sprachlich maskuline Form zur Anwendung. Wenn nicht ausdrücklich anders vermerkt, sind darunter stets beide Geschlechter zu verstehen.

Diesem Statistischen Bericht liegt der Gebietsstand Thüringens entsprechend dem jeweiligen Stichtag zu Grunde.

Der vorliegende Statistische Bericht enthält zusätzliche Tabellen mit Zeitreihen zu den Pendlern über die Landesgrenze Thüringens.

Dargestellt werden Pendlerverflechtungen Thüringens mit den anderen Bundesländern (Tabellen 6 und 7) sowie Pendlerverflechtungen der kreisfreien Städte und Landkreise Thüringens mit den anderen Bundesländern (Tabellen 8 bis 10).

Hinweise

Revision der Beschäftigungsstatistik 2014

Die Bundesagentur für Arbeit hat die Datenaufbereitung für die Beschäftigungsstatistik modernisiert. Dabei wurde eine verbesserte Modellierung der Daten vorgenommen, welche die Grundlage für genauere Ergebnisse und für die weitere Ausbaufähigkeit dieser Statistik schafft. Die Abgrenzung der sozialversicherungspflichtigen Beschäftigung wurde überprüft und um neue Personengruppen erweitert. Es wurden neue Erhebungsinhalte zu den Merkmalen "Arbeitszeit", "ausgeübte Tätigkeit" sowie "Schul- und Berufsabschluss" eingeführt.

Ausführliche Informationen hierzu finden Sie in den Methodenberichten der Bundesagentur für Arbeit "Beschäftigungsstatistik - Revision 2014" und "Neue Erhebungsinhalte 'Arbeitszeit', 'ausgeübte Tätigkeit' sowie 'Schul- und Berufsabschluss' in der Beschäftigungsstatistik".

Mit der Einführung einer neuen nationalen Klassifikation der Berufe 2010 (KldB 2010), wurden die Erhebungsinhalte zur Tätigkeit von Beschäftigten insgesamt erneuert.

Die Abweichungen der im Rahmen der Revision 2014 neu aufbereiteten Daten zu den Daten in früher veröffentlichten Statistischen Berichten (Veröffentlichungsdatum im Jahr 2014 oder früher) sind bedeutend.

Nach der Bereinigung von Fällen "ohne Angabe zum Arbeitsort" erfolgt mit dem vorliegenden Statistischen Bericht eine geringfügige Berichtigung der revidierten Daten für den Zeitraum vom 30.06.1999 bis zum 31.12.2014.

Verfahrensbedingt gelten die im vorliegenden Statistischen Bericht veröffentlichten Ergebnisse für einen Zeitraum von drei Jahren als vorläufig und können während dieses Zeitraumes von der Bundesagentur für Arbeit in begründeten Fällen jederzeit geändert werden.

Da diese Korrekturen seitens der Bundesagentur für Arbeit in der Regel gering ausfallen, kann das Thüringer Landesamt für Statistik auch weiterhin seinem Anliegen nachkommen, mit den sachlich und regional tief gegliederten Ergebnissen die Struktur der sozialversicherungspflichtig Beschäftigten in Thüringen darzustellen.

Aktuelle Eckdaten für Thüringen findet der Nutzer im Internetangebot der Bundesagentur für Arbeit unter www.arbeitsagentur.de.

Rechtsgrundlagen

Die gesetzliche Grundlage für die Durchführung der Statistik sozialversicherungspflichtig Beschäftigter war bis zum 31.12.1997 das Arbeitsförderungsgesetz vom 25. Juni 1969 (BGBl. I S. 582), zuletzt geändert durch Artikel 30 des Gesetzes vom 20. Dezember 1996 (BGBl. I S. 2049), das in seinen wesentlichen Teilen jedoch mit Wirkung vom 1. Januar 1998 aufgehoben wurde. Die neue gesetzliche Grundlage für die Durchführung der Statistik sozialversicherungspflichtig Beschäftigter bildet seit dem 1. Januar 1998 das Dritte Buch Sozialgesetzbuch - Arbeitsförderung - (SGB III) vom 24. März 1997 (BGBl. I S. 594), in der Fassung der zwischenzeitlich erfolgten Änderungen.

Nach § 281 SGB III hat die Bundesagentur für Arbeit wie bisher aus den in ihrem Geschäftsbereich anfallenden Daten Statistiken, insbesondere über Beschäftigung und Arbeitslosigkeit der Arbeitnehmer und über die Leistungen der Arbeitsförderung, zu erstellen. Sie ist auch unverändert damit beauftragt, auf der Grundlage der Meldungen nach § 28a des Vierten Buches Sozialgesetzbuch - Sozialversicherung - (SGB IV) vom 23. Dezember 1976 (BGBl. I S. 3845), in der Fassung der zwischenzeitlich erfolgten Änderungen, eine Statistik sozialversicherungspflichtig Beschäftigter zu erstellen.

Aufgabe der Statistischen Ämter des Bundes und der Länder ist es, in Ergänzung dazu die im Rahmen des erwerbsstatistischen Gesamtsystems wichtigen Tabellen zu erstellen, für allgemeine Zwecke zu veröffentlichen und sie mit den Beschäftigten- und Entgeltangaben aus anderen Quellen zu koordinieren. Die Bundesagentur für Arbeit stellt dem Statistischen Bundesamt und den Statistischen Ämtern der Länder die hierfür erforderlichen anonymisierten Einzeldaten zu sozialversicherungspflichtig Beschäftigten gem. § 282 a Abs. 1 SGB III zur Verfügung.

Auskunftspflichtige

Auskunftspflichtig sind gemäß den Vorschriften der Verordnung über die Erfassung und Übermittlung von Daten für die Träger der Sozialversicherung (Datenerfassungs- und -übermittlungsverordnung - DEÜV)¹⁾ die Arbeitgeber. Sie müssen an die Träger der Sozialversicherung Meldungen verschiedenen Inhalts über die in ihren Betrieben sozialversicherungspflichtig Beschäftigten erstatten.

1) Im Bundesgesetzblatt veröffentlicht als Artikel 1 der Verordnung zur Neuregelung des Meldeverfahrens in der Sozialversicherung vom 10.2.1998 (BGBl. I S. 343).

Mit ihrem Meldeverhalten beeinflussen die Arbeitgeber die regionale und die wirtschaftsfachliche Gliederung der sozialversicherungspflichtig Beschäftigten wesentlich. So gibt es z.B. Arbeitgeber, die entgegen den Rechtsverordnungen ihre Arbeitnehmer nicht am jeweiligen Arbeitsort, sondern zentral an ihrem Hauptsitz melden. Es kann auch der Fall sein, dass Arbeitgeber einzelne Einrichtungen, Betriebsteile bzw. Dienststellen nicht in ihrer tatsächlichen Wirtschaftsklasse, sondern mit einer einheitlichen Wirtschaftsklasse des Hauptbetriebes melden. Sofern solche Fälle bekannt werden, werden die Arbeitgeber durch den zentralen Betriebsnummern-Service der Bundesagentur für Arbeit (BNS) in Saarbrücken auf ihre Pflicht zur ordnungsgemäßen Meldung der Beschäftigten hingewiesen. Gehen die Arbeitgeber diesen Hinweisen nach und korrigieren ihr bisheriges Meldeverhalten, so erfolgt im Allgemeinen keine Korrektur der bereits abgegebenen Meldungen zu den vorangegangenen Vierteljahre. Die zeitliche Vergleichbarkeit ist dann in den betreffenden wirtschaftsfachlichen und regionalen Einheiten eingeschränkt.

Erfasster Personenkreis

Der Personenkreis, für den Meldungen im Rahmen des integrierten Meldeverfahrens zur Sozialversicherung zu erstatten sind, ist in § 3 DEÜV festgelegt. Die Abgrenzung der hier publizierten sozialversicherungspflichtig Beschäftigten wird in der folgenden Definition näher erläutert.

Sozialversicherungspflichtig Beschäftigte

Sozialversicherungspflichtig Beschäftigte sind Arbeitnehmer, die kranken-, renten-, pflegeversicherungspflichtig und/oder beitragspflichtig nach dem Recht der Arbeitsförderung sind oder für die Beitragsanteile zur gesetzlichen Rentenversicherung nach dem Recht der Arbeitsförderung zu zahlen sind.

Zu diesem Personenkreis gehören Arbeiter, Angestellte, Auszubildende, Altersteilzeitbeschäftigte, Praktikanten, Werkstudenten, Personen, die aus einem sozialversicherungspflichtigen Beschäftigungsverhältnis zur Ableistung von gesetzlichen Dienstpflichten (z. B. Wehrübung) einberufen werden, behinderte Menschen in anerkannten Werkstätten oder gleichartigen Einrichtungen, Personen in Einrichtungen der Jugendhilfe, Berufsbildungswerken oder ähnlichen Einrichtungen für behinderte Menschen sowie Personen, die ein freiwilliges soziales, ein freiwilliges ökologisches Jahr oder einen Bundesfreiwilligendienst ableisten. Daneben besteht in wenigen Fällen auch für Selbständige Versicherungspflicht in der Sozialversicherung.

Nicht zu den sozialversicherungspflichtigen Beschäftigten zählen dagegen Beamte, Selbständige, mithelfende Familienangehörige, Berufs- und Zeitsoldaten sowie Wehr- und Zivildienstleistende (siehe o. g. Ausnahme).

Seit April 2003 gilt das zweite Gesetz für moderne Dienstleistung am Arbeitsmarkt, in dem auch der Bereich der geringfügigen Beschäftigung neu geregelt wurde.

Die ausschließlich geringfügig Beschäftigten (Minijobber) und die ausschließlich kurzfristig Beschäftigten werden hier nicht erfasst. Die Berichterstattung über diesen Personenkreis wird von der Bundesagentur für Arbeit wahrgenommen.

Es sind zwei Arten von geringfügigen Beschäftigungen im Bereich der Beschäftigungsstatistik zu unterscheiden:

- **geringfügig entlohnte Beschäftigung**

Eine geringfügig entlohnte Beschäftigung nach § 8 Abs. 1 Nr. 1 SGB IV liegt vor, wenn das Arbeitsentgelt aus dieser Beschäftigung regelmäßig im Monat 450 Euro (bis zum 31.12.2012 400 Euro) nicht überschreitet.

- **kurzfristige Beschäftigung**

Eine kurzfristige Beschäftigung liegt nach § 8 Abs. 1 Nr. 2 SGB IV vor, wenn die Beschäftigung für eine Zeitdauer ausgeübt wird, die im Laufe eines Kalenderjahres auf nicht mehr als zwei Monate oder insgesamt 50 Arbeitstage (im Zeitraum vom 01.01.2015 bis 31.12.2018: drei Monate oder insgesamt 70 Arbeitstage) nach ihrer Eigenart begrenzt zu sein pflegt, oder im Voraus vertraglich begrenzt ist.

Ab dem 1.1.1991 waren in den neuen Bundesländern und Berlin-Ost folgende Beträge für die Abgrenzung geringfügiger Tätigkeiten nach dem Entgelt-Kriterium des § 8 SGB IV maßgebend:

Zeitraum	Versicherungsfreier Betrag
1.1.1991 - 30.6.1991	220 DM
1.7.1991 - 31.12.1991	250 DM
1.1.1992 - 31.12.1992	300 DM
1.1.1993 - 31.12.1993	390 DM
1.1.1994 - 31.12.1994	440 DM
1.1.1995 - 31.12.1995	470 DM
1.1.1996 - 31.12.1996	500 DM
1.1.1997 - 31.12.1997	520 DM
1.1.1998 - 31.12.1998	520 DM
1.1.1999 - 31.3.1999	530 DM
1.4.1999 - 31.12.2001	630 DM
1.1.2002 - 31.3.2003	325 EUR
1.4.2003 - 31.12.2012	400 EUR
ab 1.1.2013	450 EUR

Mehrfach Beschäftigte, die gleichzeitig zwei oder mehr versicherungspflichtigen Beschäftigungen nachgehen, werden, sofern eine Vollzeitbeschäftigung vorliegt, im Stichtagsmaterial nur nach den Merkmalen der Vollzeitbeschäftigung erfasst, ansonsten nach den Merkmalen der zuletzt aufgenommenen Beschäftigung.

Alter

Das Alter der Beschäftigten wird nach der Altersjahrmethode berechnet, d.h. bei jeder Auszählung wird das genaue Alter der Beschäftigten am Stichtag ermittelt.

Ausländer

Als Ausländer gelten alle Personen, die nicht Deutsche im Sinne des Artikels 116 Abs. 1 des Grundgesetzes sind. Dazu zählen auch die Staatenlosen und die Personen mit „ungeklärter“ Staatsangehörigkeit.

Auszubildende

Auszubildende sind Personen, die aufgrund eines Ausbildungsvertrages nach dem Berufsbildungsgesetz (BBiG) vom 25. März 2005 eine betriebliche Ausbildung in einem anerkannten Ausbildungsberuf durchlaufen.

Beruf

Um die Vielfalt der Berufe in Deutschland abbilden zu können, werden diese systematisch gruppiert. Auf nationaler Ebene wurde ab dem Jahr 2011 die Klassifikation der Berufe 2010 (KldB 2010) eingeführt. Diese neu entwickelte Klassifikation löste die beiden bisherigen Berufsklassifikationen - die Klassifikation der Berufe 1988 (KldB 1988) der Bundesagentur für Arbeit und die Klassifikation der Berufe 1992 (KldB 1992) des Statistischen Bundesamtes - ab. Maßgebend für die Berufsklassifikation ist allein die ausgeübte Tätigkeit und nicht der erlernte bzw. früher ausgeübte Beruf.

Voll- und Teilzeitbeschäftigte

Die Unterscheidung der sozialversicherungspflichtig Beschäftigten nach Voll- und Teilzeit-beschäftigten richtet sich nach den von den Arbeitgebern in den Meldebelegen erteilten Angaben. Die Differenzierung der Angaben zu Teilzeit (unter bzw. über 18 Stunden) entfällt.

Wirtschaftszweig

Der Wirtschaftszweig wird nach der „Klassifikation der Wirtschaftszweige, Ausgabe 2008“ (WZ 2008) verschlüsselt.

Mit Beginn des Jahres 2008 hat die Bundesagentur für Arbeit in der Beschäftigungsstatistik die „Klassifikation der Wirtschaftszweige, Ausgabe 2008“ (WZ 2008) eingeführt. Damit wurde die bis Ende 2007 gültige „Klassifikation der Wirtschaftszweige, Ausgabe 2003“ (WZ 2003) endgültig abgelöst.

Die Gliederung der WZ 2008 wurde unter Beteiligung von Datennutzern und -produzenten in Verwaltung, Wirtschaft, Forschung und Gesellschaft geschaffen. Sie berücksichtigt die Vorgaben der statistischen Systematik der Wirtschaftszweige in der Europäischen Gemeinschaft (NACE Rev. 2), die mit der Verordnung (EG) Nr. 1893/2006 des Europäischen Parlaments und des Rates vom 20. Dezember 2006 (ABl. EG Nr. L 393 S.1) veröffentlicht wurde.

Die Anwendung der WZ 2008 für statistische Zwecke ergibt sich aus Artikel 8 der o.g. Verordnung. Danach sind Statistiken, die sich auf vom 1. Januar 2008 an durchgeführte Wirtschaftstätigkeiten beziehen (Berichtsperiode), auf der Grundlage der NACE Rev. 2 (in Deutschland auf der Grundlage der WZ 2008) zu erstellen.

Die Ergebnisse der Beschäftigungsstatistik sind in wirtschaftsfachlicher Gliederung mit Ergebnissen aus anderen deutschen und europäischen Wirtschaftsstatistiken grundsätzlich vergleichbar.

Regionale Zuordnung

Die sozialversicherungspflichtig Beschäftigten werden sowohl am Arbeitsort (in Deutschland) als auch am Wohnort nachgewiesen.

Der Arbeitsort ist die Gemeinde, in der der Betrieb liegt, in dem die sozialversicherungspflichtig Beschäftigten beschäftigt sind. Der Arbeitsort des Beschäftigten wird über die in den Meldungen der Arbeitgeber zur Sozialversicherung angegebene Betriebsnummer festgestellt. Die zutreffende Regionalisierung der Beschäftigten nach dem Arbeitsort hängt daher direkt von der zutreffenden Verwendung aller vom Arbeitsamt zugeteilten Betriebsnummern ab. Gewisse Unschärfen in der Zuordnung der Beschäftigten zum Arbeitsort sind nicht auszuschließen.

Die Zuordnung der Beschäftigten zum Wohnort richtet sich nach den dem Arbeitgeber gegenüber angegebenen melderechtlichen Verhältnissen. In einer eigenen Datei wird im Rahmen des Meldeverfahrens zur Sozialversicherung für jeden sozialversicherungspflichtig Beschäftigten die jeweils zuletzt übermittelte Wohnortangabe gespeichert. Eine Aktualisierung dieser Angabe erfolgt mit jeder Meldung, mindestens jedoch einmal im Jahr.

Die Meldevorschriften zur Sozialversicherung stellen nicht klar, welcher Wohnsitz vom Arbeitgeber zu melden ist (Erstwohnsitz oder Wohnsitz mit überwiegendem Aufenthalt). Dies kann in der Beschäftigungsstatistik zum Nachweis von „Fernpendlern“ zwischen gemeldetem Erstwohnsitz und Arbeitsort führen, obwohl der Beschäftigte am Zweitwohnsitz seiner Beschäftigung nachgeht, also faktisch nicht pendelt. Solche „Erfassungsschwächen“ hinsichtlich des Wohnortes betreffen jedoch immer nur einzelne Beschäftigte.

Auspendler über die Landesgrenze aus Thüringen

Zu den Auspendlern über die Landesgrenze aus Thüringen zählen alle sozialversicherungspflichtig Beschäftigten mit einem Wohnort in Thüringen und einem Arbeitsort in einem anderen Bundesland. Auspendler in das Ausland werden nicht erfasst.

Einpendler über die Landesgrenze nach Thüringen

Zu den Einpendlern über die Landesgrenze nach Thüringen zählen alle sozialversicherungspflichtig Beschäftigten mit einem Arbeitsort in Thüringen und einem Wohnort in einem anderen Bundesland oder im Ausland.

Ist der Wohn- oder Arbeitsort eines Beschäftigten nicht bekannt, wird dieser Beschäftigte nicht zu den Pendlern gezählt.

Von der Meldung des Arbeitgebers zur Statistik

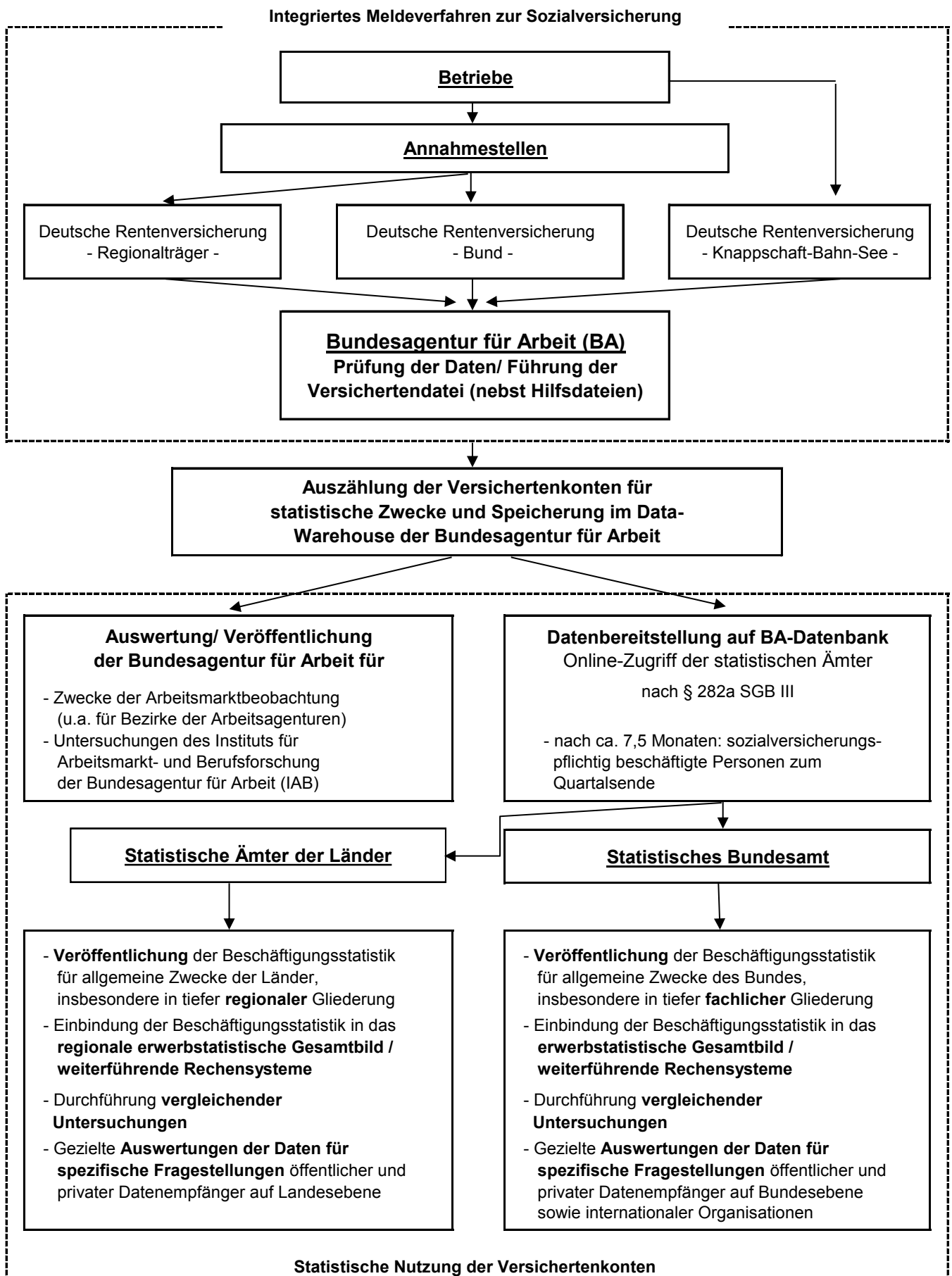

Abkürzungen

Abfallentsorg.	Abfallentsorgung
...bearb.	...bearbeitung
dar.	darunter
d.	den
DEÜV	Datenerfassung- und -übermittlungsverordnung
Dienstleistg.	Dienstleistungen
...dienstleistg.	...dienstleistungen
DV-Geräte	Datenverarbeitungsgeräte
Eigenbed.	Eigenbedarf
einschl.	einschließlich
elektron.	elektronischen
Erbrg.	Erbringung
Erzeugn.	Erzeugnissen
...erzeugn.	...erzeugnissen
f.	für
freiberufl.	freiberufliche
Freiberufl., wissenschaftl., techn. Dienstleistg.; sonst. wirtschaftl. Dienstleistg.	Freiberufliche, wissenschaftliche, technische Dienstleistungen; sonstige wirtschaftliche Dienstleistungen
Gew.	Gewinnung
gg.	gegenüber
Glasw.	Glaswaren
H. v.	Herstellung von
H. v. Nahr.- u. Genussm., Getr. u. Tabakerzeugn.	Herstellung von Nahrungs- und Genussmitteln, Getränken und Tabakerzeugnissen
H. v. Textil., Bekleid., Leder, Lederw. u. Schuhen	Herstellung von Textilien, Bekleidung, Leder, Lederwaren und Schuhen
H. v. Holzw., Papier, Pappe u. Druckerzeugn.	Herstellung von Holzwaren, Papier, Pappe und Druckerzeugnissen
Informat.technologische u. Informat.dienstleistg.	Informationstechnologische und Informationsdienstleistungen
Instandh.	Instandhaltung
Kfz	Kraftfahrzeuge
künstl.	künstlerische
Kunst, Unterhaltung und Erholung; sonst. Dienstleistg.; Priv. Haushalte; Exterr. Org.	Kunst, Unterhaltung und Erholung; sonstige Dienstleistungen; Private Haushalte; Exterritoriale Organisationen
Öff. / öff.	Öffentliche / öffentlichen

Öff. Verwaltung, Verteidigung, Sozialvers.; Erzieh. u. Unterr.; Gesundh.- u. Sozialw.	Öffentliche Verwaltung, Verteidigung, Sozialversiche- rung; Erziehung und Unterricht; Gesundheits- und Sozialwesen
opt.	optischen
Priv.	Private
priv.	private / privaten
Rep.	Reparatur
Sonst.	Sonstige
sonst.	sonstigen
Sozialvers.	Sozialversicherung
Tätigk.	Tätigkeiten
techn.	technische
u.	und
v.	von
Veränd.	Veränderung
Verarb.	Verarbeitung
verb.	verbundene
verw.	verwandte
Vorb.	Vorbereitende
Wasserversorg.	Wasserversorgung
wirtschaftl.	wirtschaftliche
wiss. / wissenschaftl.	wissenschaftlich / wissenschaftliche
WZ 2003	Klassifikation der Wirtschaftszweige, Ausgabe 2003
WZ 2008	Klassifikation der Wirtschaftszweige, Ausgabe 2008

1. Sozialversicherungspflichtig Beschäftigte am Arbeitsort in den kreisfreien Städten und Landkreisen

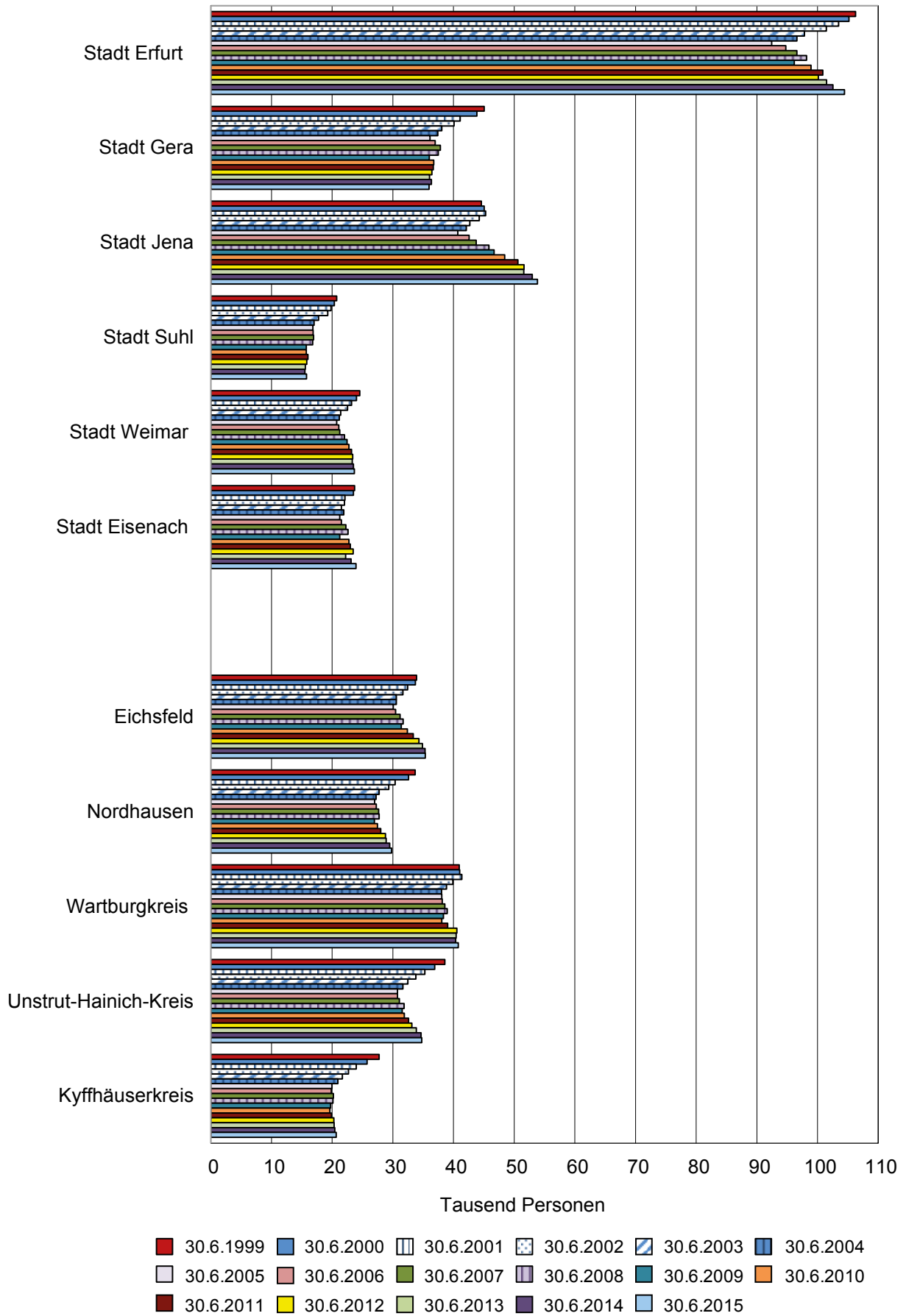

Noch: 1. Sozialversicherungspflichtig Beschäftigte am Arbeitsort
in den kreisfreien Städten und Landkreisen

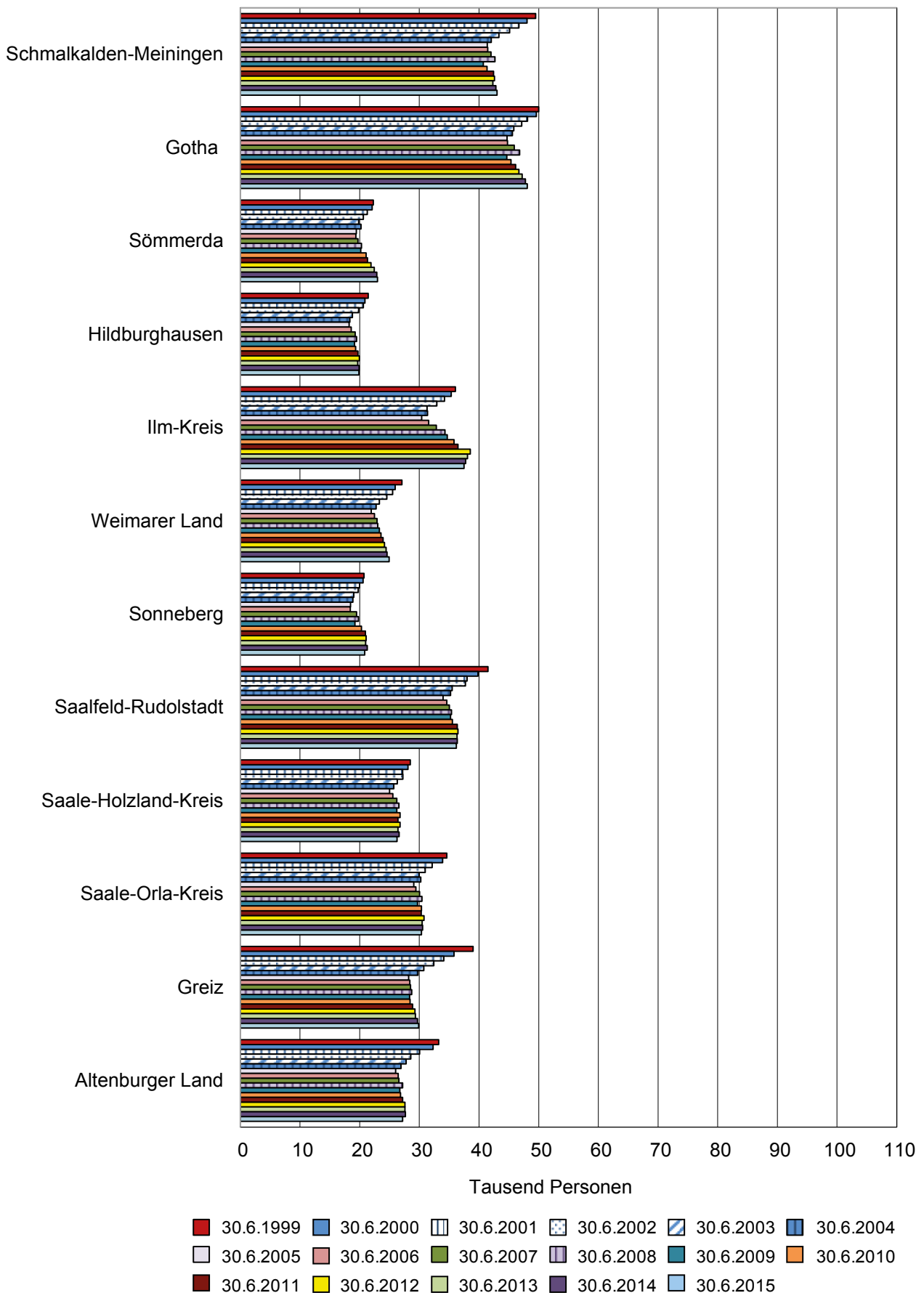

2. Sozialversicherungspflichtig Beschäftigte am Wohnort in den kreisfreien Städten und Landkreisen

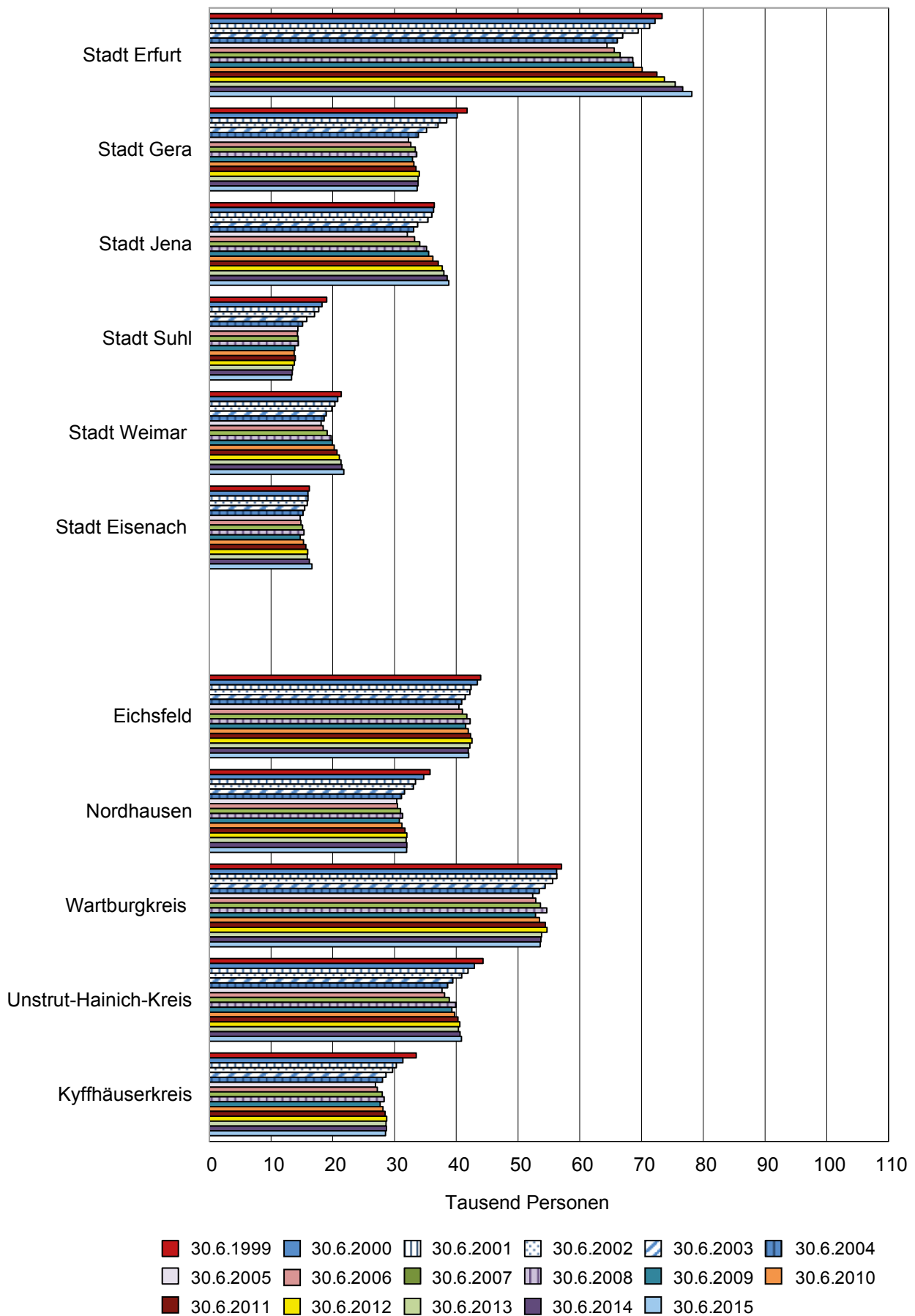

Noch: 2. Sozialversicherungspflichtig Beschäftigte am Wohnort
in den kreisfreien Städten und Landkreisen

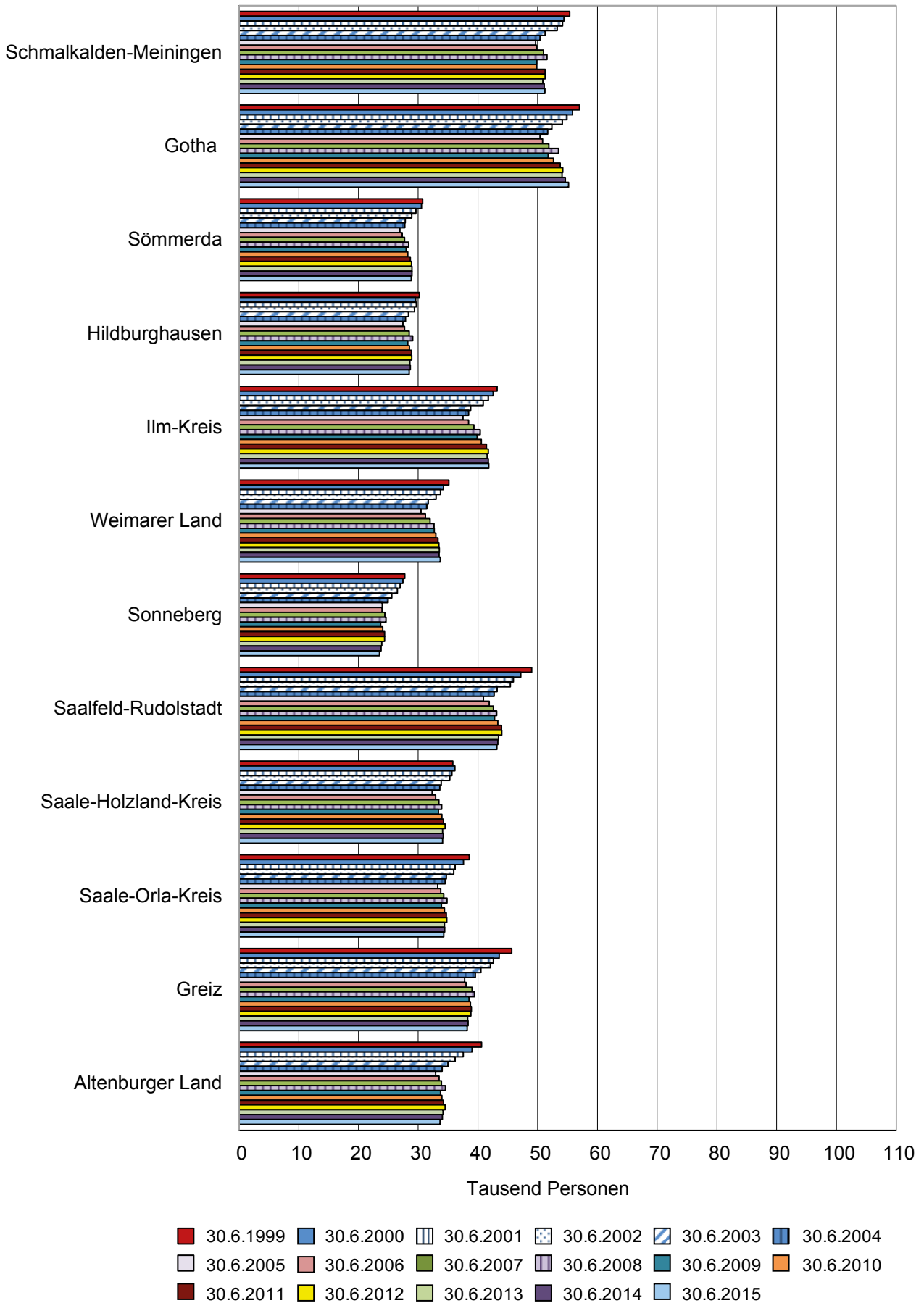

3. Sozialversicherungspflichtig Beschäftigte am Arbeitsplatz nach ausgewählten Merkmalen

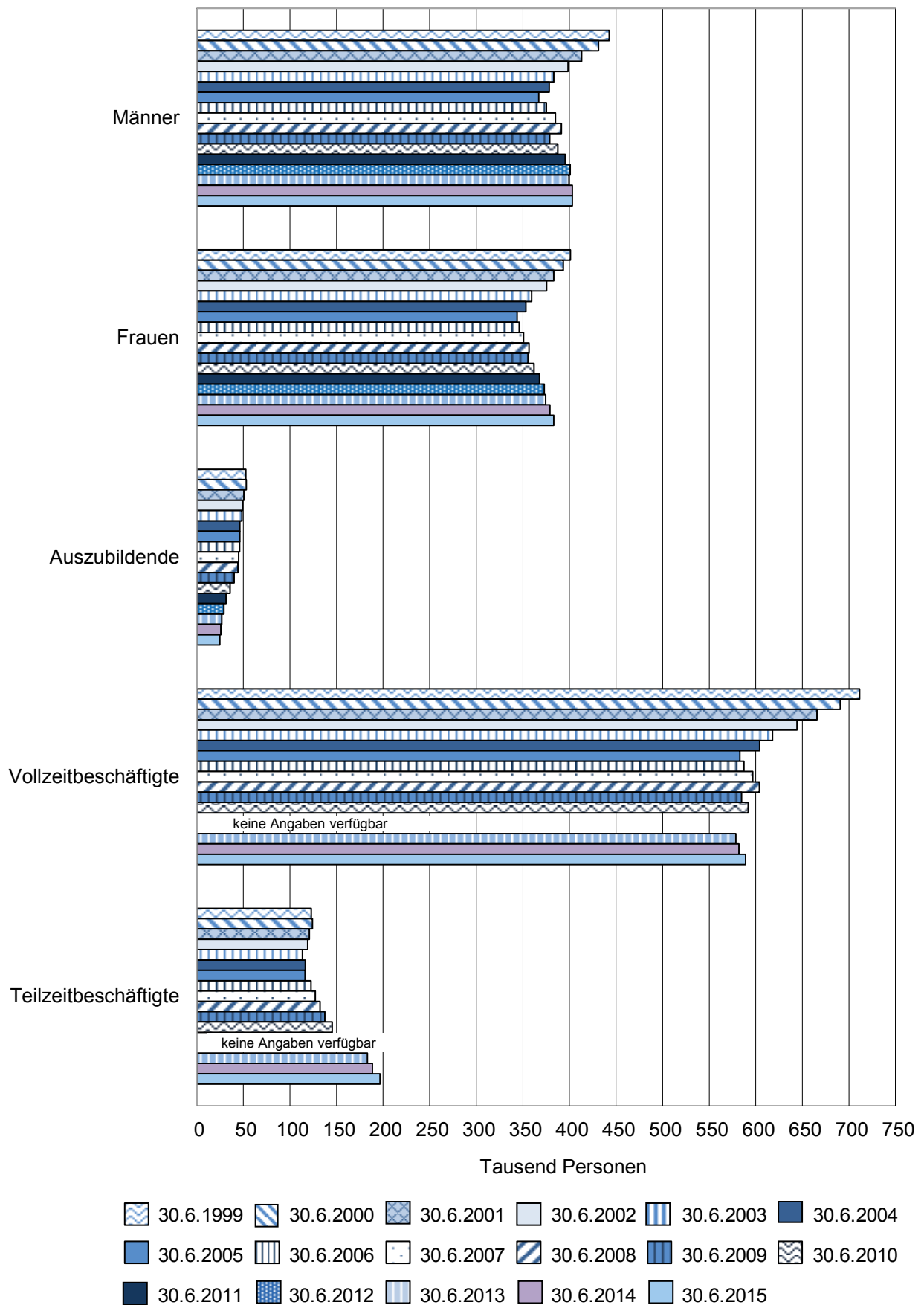

4. Sozialversicherungspflichtig Beschäftigte am Arbeitsplatz nach Wirtschaftsabschnitten

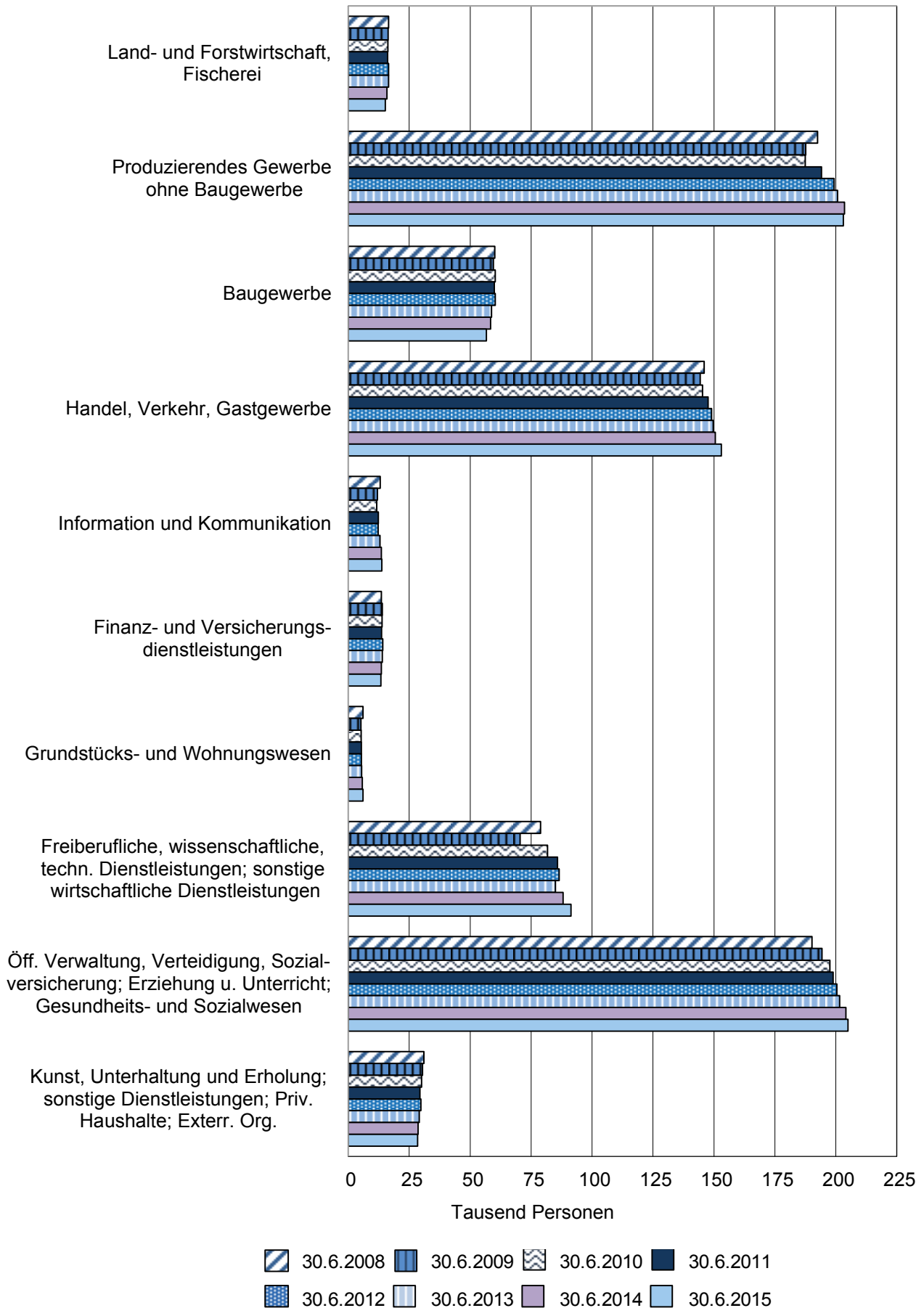

5. Sozialversicherungspflichtig Beschäftigte am Arbeitsplatz nach Altersgruppen

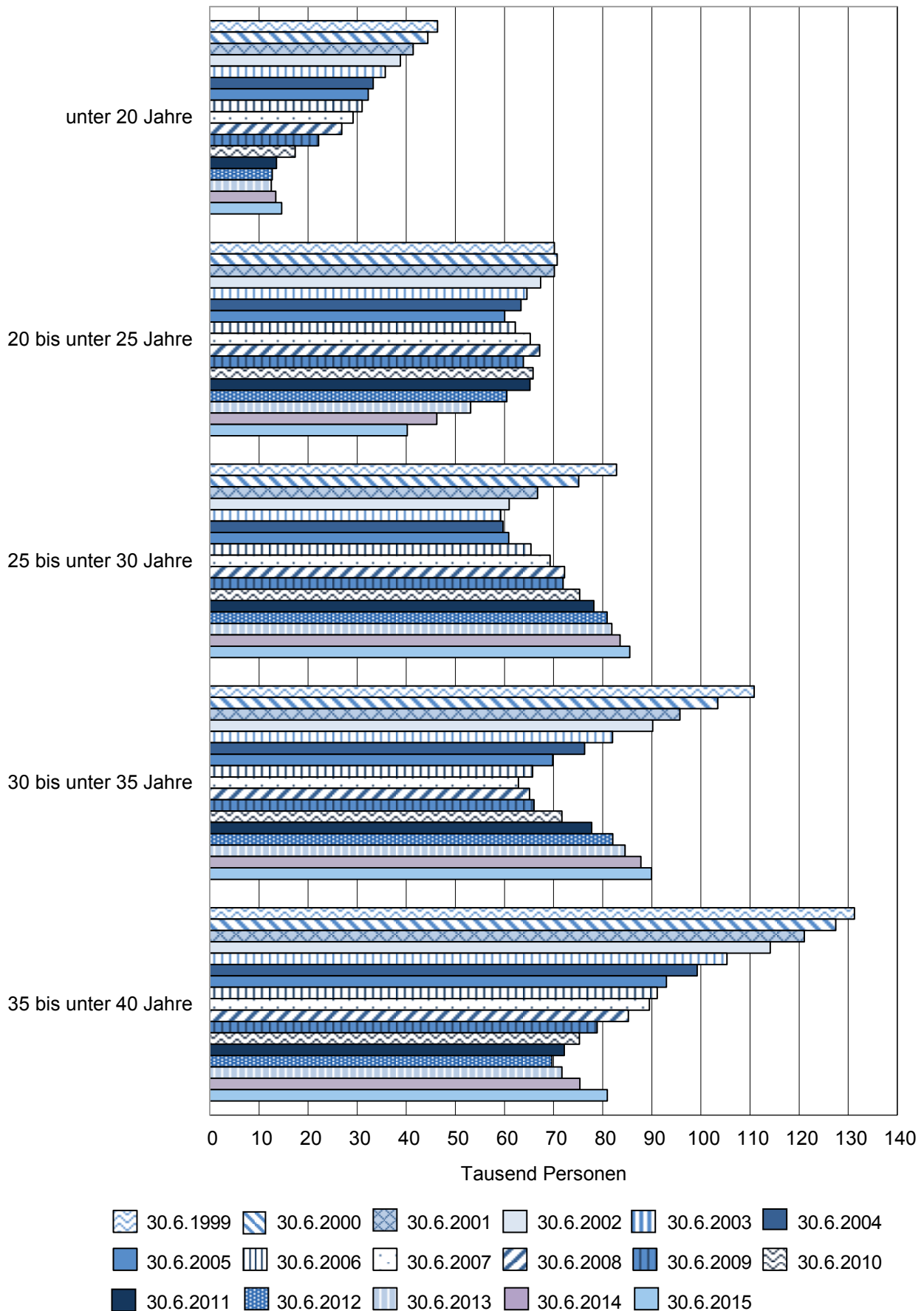

Noch: 5. Sozialversicherungspflichtig Beschäftigte am Arbeitsort nach Altersgruppen

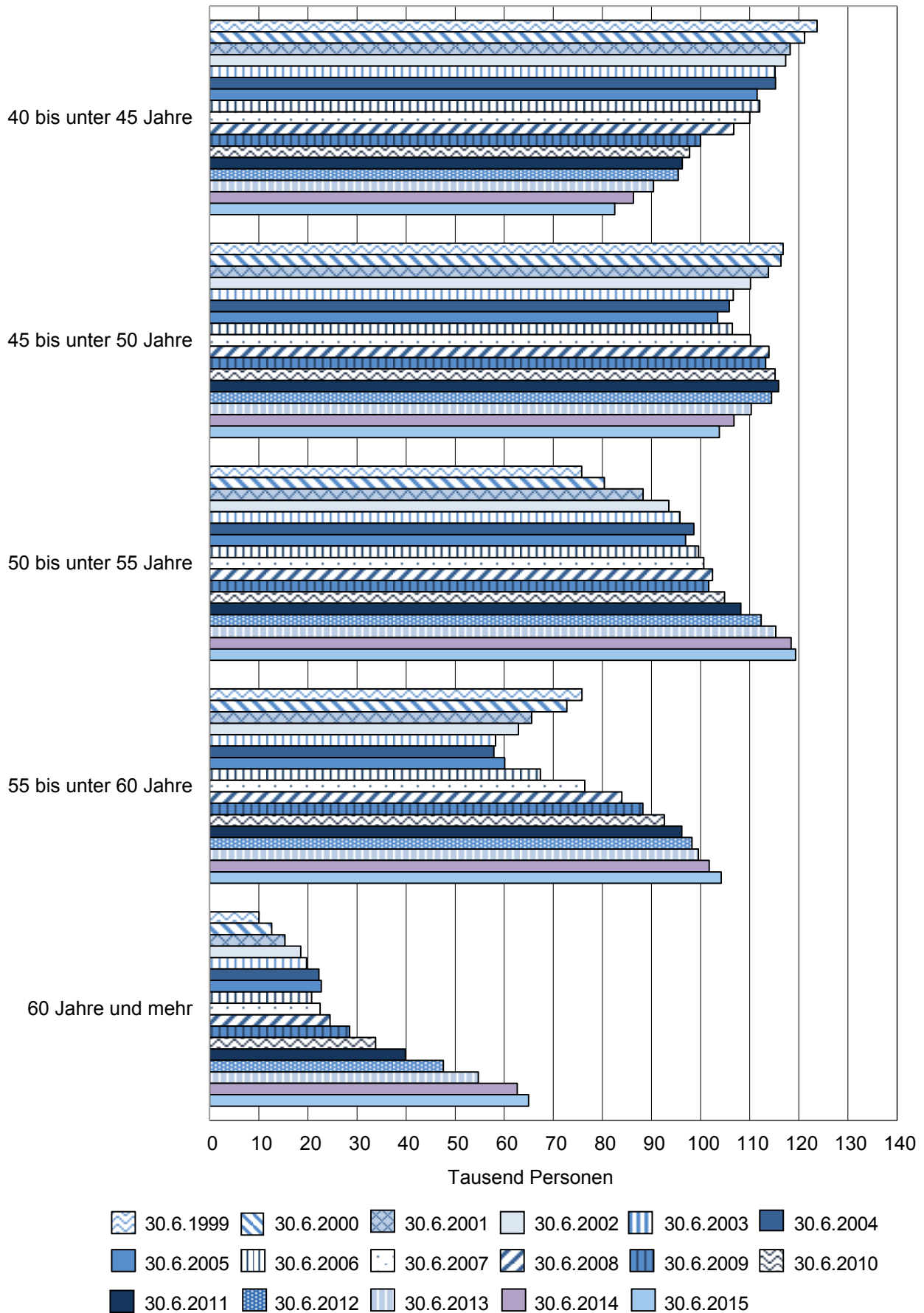

**1. Sozialversicherungspflichtig Beschäftigte am Arbeitsort
in den kreisfreien Städten und Landkreisen**

Schl.- Nr. ¹⁾	Kreisfreie Stadt Landkreis Land	30.6.1999	30.6.2000	30.6.2001	30.6.2002	30.6.2003
Insgesamt						
16 0 51	Stadt Erfurt	106 250	105 199	103 463	101 455	97 845
16 0 52	Stadt Gera	45 052	43 865	41 108	40 088	38 073
16 0 53	Stadt Jena	44 592	45 054	45 278	44 233	42 694
16 0 54	Stadt Suhl	20 737	20 352	19 825	19 270	17 749
16 0 55	Stadt Weimar	24 534	24 021	23 195	22 538	21 394
16 0 56	Stadt Eisenach	23 681	23 508	22 111	22 033	21 522
16 0 61	Eichsfeld	33 922	33 706	32 451	31 646	30 573
16 0 62	Nordhausen	33 660	32 603	30 387	29 339	27 734
16 0 63	Wartburgkreis	40 931	41 005	41 364	39 877	38 838
16 0 64	Unstrut-Hainich-Kreis	38 583	36 890	35 289	33 785	32 484
16 0 65	Kyffhäuserkreis	27 737	25 756	23 969	22 706	21 682
16 0 66	Schmalkalden-Meiningen	49 476	48 067	46 704	45 126	43 332
16 0 67	Gotha	50 000	49 616	48 132	47 149	45 814
16 0 68	Sömmerda	22 298	22 095	21 281	20 597	19 835
16 0 69	Hildburghausen	21 437	20 871	20 602	19 823	18 796
16 0 70	Ilm-Kreis	36 056	35 326	34 229	32 926	31 287
16 0 71	Weimarer Land	27 069	25 963	25 506	24 543	23 317
16 0 72	Sonneberg	20 710	20 567	19 990	19 761	19 031
16 0 73	Saalfeld-Rudolstadt	41 484	39 826	38 006	37 709	35 505
16 0 74	Saale-Holzland-Kreis	28 490	28 087	27 194	27 239	26 311
16 0 75	Saale-Orla-Kreis	34 593	33 917	32 141	30 997	29 977
16 0 76	Greiz	38 994	35 807	34 088	32 435	30 730
16 0 77	Altenburger Land	33 252	32 300	30 049	28 568	27 789
16	Thüringen	843 538	824 401	796 362	773 843	742 312

Veränderung zum Vorjahr in %

16 0 51	Stadt Erfurt	.	-1,0	-1,7	-1,9	-3,6
16 0 52	Stadt Gera	.	-2,6	-6,3	-2,5	-5,0
16 0 53	Stadt Jena	.	1,0	0,5	-2,3	-3,5
16 0 54	Stadt Suhl	.	-1,9	-2,6	-2,8	-7,9
16 0 55	Stadt Weimar	.	-2,1	-3,4	-2,8	-5,1
16 0 56	Stadt Eisenach	.	-0,7	-5,9	-0,4	-2,3
16 0 61	Eichsfeld	.	-0,6	-3,7	-2,5	-3,4
16 0 62	Nordhausen	.	-3,1	-6,8	-3,4	-5,5
16 0 63	Wartburgkreis	.	0,2	0,9	-3,6	-2,6
16 0 64	Unstrut-Hainich-Kreis	.	-4,4	-4,3	-4,3	-3,9
16 0 65	Kyffhäuserkreis	.	-7,1	-6,9	-5,3	-4,5
16 0 66	Schmalkalden-Meiningen	.	-2,8	-2,8	-3,4	-4,0
16 0 67	Gotha	.	-0,8	-3,0	-2,0	-2,8
16 0 68	Sömmerda	.	-0,9	-3,7	-3,2	-3,7
16 0 69	Hildburghausen	.	-2,6	-1,3	-3,8	-5,2
16 0 70	Ilm-Kreis	.	-2,0	-3,1	-3,8	-5,0
16 0 71	Weimarer Land	.	-4,1	-1,8	-3,8	-5,0
16 0 72	Sonneberg	.	-0,7	-2,8	-1,1	-3,7
16 0 73	Saalfeld-Rudolstadt	.	-4,0	-4,6	-0,8	-5,8
16 0 74	Saale-Holzland-Kreis	.	-1,4	-3,2	0,2	-3,4
16 0 75	Saale-Orla-Kreis	.	-2,0	-5,2	-3,6	-3,3
16 0 76	Greiz	.	-8,2	-4,8	-4,8	-5,3
16 0 77	Altenburger Land	.	-2,9	-7,0	-4,9	-2,7
16	Thüringen	.	-2,3	-3,4	-2,8	-4,1

1) Regionalschlüssel gemäß amtlichem Gemeindeverzeichnis

Noch: 1. Sozialversicherungspflichtig Beschäftigte am Arbeitsort
in den kreisfreien Städten und Landkreisen

Schl.- Nr. ¹⁾	Kreisfreie Stadt Landkreis Land	30.6.2004	30.6.2005	30.6.2006	30.6.2007	30.6.2008
Noch: Insgesamt						
16 0 51	Stadt Erfurt	96 594	92 455	94 789	96 614	98 176
16 0 52	Stadt Gera	37 420	36 112	36 994	37 825	37 466
16 0 53	Stadt Jena	42 101	40 694	42 558	43 744	45 842
16 0 54	Stadt Suhl	17 028	16 826	16 855	16 932	16 765
16 0 55	Stadt Weimar	21 179	20 739	21 112	21 242	22 025
16 0 56	Stadt Eisenach	21 894	21 241	21 528	22 258	22 612
16 0 61	Eichsfeld	30 552	30 060	30 470	31 175	31 716
16 0 62	Nordhausen	27 217	26 991	27 282	27 653	27 745
16 0 63	Wartburgkreis	38 032	38 062	38 151	38 566	38 952
16 0 64	Unstrut-Hainich-Kreis	31 650	30 782	30 784	31 062	31 849
16 0 65	Kyffhäuserkreis	20 946	19 977	19 859	20 195	20 125
16 0 66	Schmalkalden-Meiningen	42 047	41 381	41 475	41 990	42 660
16 0 67	Gotha	45 575	44 690	44 758	45 892	46 809
16 0 68	Sömmerda	20 212	19 445	19 345	19 723	20 307
16 0 69	Hildburghausen	18 365	18 225	18 599	19 260	19 496
16 0 70	Ilm-Kreis	31 361	30 409	31 557	32 850	34 291
16 0 71	Weimarer Land	22 766	21 930	22 494	22 899	23 044
16 0 72	Sonneberg	18 868	18 475	18 430	19 491	19 788
16 0 73	Saalfeld-Rudolstadt	35 210	33 961	34 604	35 041	35 400
16 0 74	Saale-Holzland-Kreis	25 735	25 026	25 542	26 215	26 555
16 0 75	Saale-Orla-Kreis	30 229	29 055	29 414	30 033	30 431
16 0 76	Greiz	29 765	28 210	28 394	28 527	28 729
16 0 77	Altenburger Land	26 932	26 016	26 469	26 564	27 197
16	Thüringen	731 678	710 762	721 463	735 751	747 980

Noch: Veränderung zum Vorjahr in %

16 0 51	Stadt Erfurt	-1,3	-4,3	2,5	1,9	1,6
16 0 52	Stadt Gera	-1,7	-3,5	2,4	2,2	-0,9
16 0 53	Stadt Jena	-1,4	-3,3	4,6	2,8	4,8
16 0 54	Stadt Suhl	-4,1	-1,2	0,2	0,5	-1,0
16 0 55	Stadt Weimar	-1,0	-2,1	1,8	0,6	3,7
16 0 56	Stadt Eisenach	1,7	-3,0	1,4	3,4	1,6
16 0 61	Eichsfeld	-0,1	-1,6	1,4	2,3	1,7
16 0 62	Nordhausen	-1,9	-0,8	1,1	1,4	0,3
16 0 63	Wartburgkreis	-2,1	0,1	0,2	1,1	1,0
16 0 64	Unstrut-Hainich-Kreis	-2,6	-2,7	0,0	0,9	2,5
16 0 65	Kyffhäuserkreis	-3,4	-4,6	-0,6	1,7	-0,3
16 0 66	Schmalkalden-Meiningen	-3,0	-1,6	0,2	1,2	1,6
16 0 67	Gotha	-0,5	-1,9	0,2	2,5	2,0
16 0 68	Sömmerda	1,9	-3,8	-0,5	2,0	3,0
16 0 69	Hildburghausen	-2,3	-0,8	2,1	3,6	1,2
16 0 70	Ilm-Kreis	0,2	-3,0	3,8	4,1	4,4
16 0 71	Weimarer Land	-2,4	-3,7	2,6	1,8	0,6
16 0 72	Sonneberg	-0,9	-2,1	-0,2	5,8	1,5
16 0 73	Saalfeld-Rudolstadt	-0,8	-3,5	1,9	1,3	1,0
16 0 74	Saale-Holzland-Kreis	-2,2	-2,8	2,1	2,6	1,3
16 0 75	Saale-Orla-Kreis	0,8	-3,9	1,2	2,1	1,3
16 0 76	Greiz	-3,1	-5,2	0,7	0,5	0,7
16 0 77	Altenburger Land	-3,1	-3,4	1,7	0,4	2,4
16	Thüringen	-1,4	-2,9	1,5	2,0	1,7

1) Regionalschlüssel gemäß amtlichem Gemeindeverzeichnis

Noch: 1. Sozialversicherungspflichtig Beschäftigte am Arbeitsort
in den kreisfreien Städten und Landkreisen

Schl.- Nr. ¹⁾	Kreisfreie Stadt Landkreis Land	30.6.2009	30.6.2010	30.6.2011	30.6.2012	30.6.2013
Noch: Insgesamt						
16 0 51	Stadt Erfurt	96 157	98 944	100 886	100 124	101 472
16 0 52	Stadt Gera	35 991	36 748	36 660	36 435	36 063
16 0 53	Stadt Jena	46 671	48 452	50 600	51 616	51 583
16 0 54	Stadt Suhl	15 736	15 742	15 989	15 798	15 587
16 0 55	Stadt Weimar	22 440	22 763	23 189	23 368	23 323
16 0 56	Stadt Eisenach	21 259	22 775	22 982	23 466	22 237
16 0 61	Eichsfeld	31 390	32 384	33 367	34 296	34 881
16 0 62	Nordhausen	26 964	27 480	27 991	28 803	28 905
16 0 63	Wartburgkreis	38 332	38 072	39 046	40 570	40 436
16 0 64	Unstrut-Hainich-Kreis	31 537	31 873	32 596	33 141	33 859
16 0 65	Kyffhäuserkreis	19 718	19 637	19 907	20 273	20 313
16 0 66	Schmalkalden-Meiningen	40 740	41 340	42 422	42 594	42 332
16 0 67	Gotha	44 662	45 370	46 134	46 703	47 230
16 0 68	Sömmerda	20 183	21 071	21 296	21 898	22 461
16 0 69	Hildburghausen	19 127	19 310	19 720	19 942	19 692
16 0 70	Ilm-Kreis	34 675	35 816	36 465	38 542	38 077
16 0 71	Weimarer Land	23 310	23 559	23 933	24 164	24 431
16 0 72	Sonneberg	19 194	20 284	20 943	21 083	21 015
16 0 73	Saalfeld-Rudolstadt	35 216	35 520	36 344	36 493	36 299
16 0 74	Saale-Holzland-Kreis	26 227	26 768	26 415	26 787	26 435
16 0 75	Saale-Orla-Kreis	29 689	30 373	30 301	30 773	30 485
16 0 76	Greiz	28 382	28 450	28 867	29 261	29 330
16 0 77	Altenburger Land	26 728	26 829	27 191	27 605	27 582
16	Thüringen	734 328	749 560	763 244	773 735	774 028

Noch: Veränderung zum Vorjahr in %

16 0 51	Stadt Erfurt	-2,1	2,9	2,0	-0,8	1,3
16 0 52	Stadt Gera	-3,9	2,1	-0,2	-0,6	-1,0
16 0 53	Stadt Jena	1,8	3,8	4,4	2,0	-0,1
16 0 54	Stadt Suhl	-6,1	0,0	1,6	-1,2	-1,3
16 0 55	Stadt Weimar	1,9	1,4	1,9	0,8	-0,2
16 0 56	Stadt Eisenach	-6,0	7,1	0,9	2,1	-5,2
16 0 61	Eichsfeld	-1,0	3,2	3,0	2,8	1,7
16 0 62	Nordhausen	-2,8	1,9	1,9	2,9	0,4
16 0 63	Wartburgkreis	-1,6	-0,7	2,6	3,9	-0,3
16 0 64	Unstrut-Hainich-Kreis	-1,0	1,1	2,3	1,7	2,2
16 0 65	Kyffhäuserkreis	-2,0	-0,4	1,4	1,8	0,2
16 0 66	Schmalkalden-Meiningen	-4,5	1,5	2,6	0,4	-0,6
16 0 67	Gotha	-4,6	1,6	1,7	1,2	1,1
16 0 68	Sömmerda	-0,6	4,4	1,1	2,8	2,6
16 0 69	Hildburghausen	-1,9	1,0	2,1	1,1	-1,3
16 0 70	Ilm-Kreis	1,1	3,3	1,8	5,7	-1,2
16 0 71	Weimarer Land	1,2	1,1	1,6	1,0	1,1
16 0 72	Sonneberg	-3,0	5,7	3,2	0,7	-0,3
16 0 73	Saalfeld-Rudolstadt	-0,5	0,9	2,3	0,4	-0,5
16 0 74	Saale-Holzland-Kreis	-1,2	2,1	-1,3	1,4	-1,3
16 0 75	Saale-Orla-Kreis	-2,4	2,3	-0,2	1,6	-0,9
16 0 76	Greiz	-1,2	0,2	1,5	1,4	0,2
16 0 77	Altenburger Land	-1,7	0,4	1,3	1,5	-0,1
16	Thüringen	-1,8	2,1	1,8	1,4	0,0

1) Regionalschlüssel gemäß amtlichem Gemeindeverzeichnis

Noch: 1. Sozialversicherungspflichtig Beschäftigte am Arbeitsort
in den kreisfreien Städten und Landkreisen

Schl.- Nr. ¹⁾	Kreisfreie Stadt Landkreis Land	31.3.2014	30.6.2014	30.9.2014	31.12.2014
Noch: Insgesamt					
16 0 51	Stadt Erfurt	101 417	102 529	103 994	103 573
16 0 52	Stadt Gera	36 275	36 368	36 665	35 942
16 0 53	Stadt Jena	52 355	52 995	53 733	53 501
16 0 54	Stadt Suhl	15 468	15 521	15 757	15 449
16 0 55	Stadt Weimar	23 200	23 515	23 750	23 478
16 0 56	Stadt Eisenach	22 954	23 124	23 382	23 253
16 0 61	Eichsfeld	34 841	35 318	35 562	34 768
16 0 62	Nordhausen	29 171	29 477	29 798	29 296
16 0 63	Wartburgkreis	39 885	40 346	40 864	40 419
16 0 64	Unstrut-Hainich-Kreis	34 089	34 647	35 296	34 325
16 0 65	Kyffhäuserkreis	20 207	20 438	20 756	20 166
16 0 66	Schmalkalden-Meiningen	42 386	42 826	43 374	42 764
16 0 67	Gotha	47 279	47 776	48 390	47 604
16 0 68	Sömmerda	22 309	22 878	23 080	22 463
16 0 69	Hildburghausen	19 550	19 903	19 990	19 513
16 0 70	Ilm-Kreis	37 822	37 761	38 116	37 386
16 0 71	Weimarer Land	24 316	24 579	25 015	24 535
16 0 72	Sonneberg	21 026	21 289	21 407	20 868
16 0 73	Saalfeld-Rudolstadt	35 914	36 355	36 683	35 951
16 0 74	Saale-Holzland-Kreis	26 311	26 632	26 891	26 048
16 0 75	Saale-Orla-Kreis	30 201	30 569	30 784	30 179
16 0 76	Greiz	29 409	29 707	29 889	29 351
16 0 77	Altenburger Land	27 503	27 656	27 717	27 126
16	Thüringen	773 888	782 209	790 893	777 958

Noch: Veränderung zum Vorjahr in %

16 0 51	Stadt Erfurt	0,9	1,0	0,9	1,6
16 0 52	Stadt Gera	1,3	0,8	0,0	-1,3
16 0 53	Stadt Jena	1,8	2,7	2,8	2,5
16 0 54	Stadt Suhl	-0,9	-0,4	-0,2	-0,7
16 0 55	Stadt Weimar	0,3	0,8	0,7	0,8
16 0 56	Stadt Eisenach	3,3	4,0	1,0	1,5
16 0 61	Eichsfeld	2,0	1,3	0,3	0,6
16 0 62	Nordhausen	2,7	2,0	1,4	1,0
16 0 63	Wartburgkreis	-0,2	-0,2	1,3	1,4
16 0 64	Unstrut-Hainich-Kreis	3,1	2,3	1,1	0,5
16 0 65	Kyffhäuserkreis	1,3	0,6	-0,1	-0,1
16 0 66	Schmalkalden-Meiningen	1,1	1,2	1,0	0,6
16 0 67	Gotha	2,0	1,2	0,1	0,2
16 0 68	Sömmerda	2,5	1,9	1,3	1,6
16 0 69	Hildburghausen	0,0	1,1	-0,1	-0,3
16 0 70	Ilm-Kreis	-0,1	-0,8	-1,0	-1,5
16 0 71	Weimarer Land	2,1	0,6	1,0	1,0
16 0 72	Sonneberg	1,3	1,3	0,0	-0,9
16 0 73	Saalfeld-Rudolstadt	0,1	0,2	-1,0	-0,9
16 0 74	Saale-Holzland-Kreis	0,8	0,7	0,3	-0,1
16 0 75	Saale-Orla-Kreis	0,3	0,3	-0,5	0,0
16 0 76	Greiz	1,6	1,3	0,4	0,2
16 0 77	Altenburger Land	1,6	0,3	-1,2	-1,7
16	Thüringen	1,2	1,1	0,5	0,4

1) Regionalschlüssel gemäß amtlichem Gemeindeverzeichnis

Noch: 1. Sozialversicherungspflichtig Beschäftigte am Arbeitsort
in den kreisfreien Städten und Landkreisen

Schl.- Nr. ¹⁾	Kreisfreie Stadt Landkreis Land	31.3.2015	30.6.2015	30.9.2015	31.12.2015
Noch: Insgesamt					
16 0 51	Stadt Erfurt	103 838	104 430	106 838	106 225
16 0 52	Stadt Gera	35 747	35 961	36 594	35 978
16 0 53	Stadt Jena	53 495	53 850	54 750	54 332
16 0 54	Stadt Suhl	15 666	15 774	15 869	15 650
16 0 55	Stadt Weimar	23 405	23 643	23 863	23 705
16 0 56	Stadt Eisenach	23 332	23 938	24 155	23 991
16 0 61	Eichsfeld	34 898	35 351	35 883	35 246
16 0 62	Nordhausen	29 392	29 805	30 233	29 998
16 0 63	Wartburgkreis	40 620	40 770	41 501	41 040
16 0 64	Unstrut-Hainich-Kreis	34 251	34 780	35 522	34 883
16 0 65	Kyffhäuserkreis	20 262	20 684	20 863	20 319
16 0 66	Schmalkalden-Meiningen	42 595	43 016	43 488	42 926
16 0 67	Gotha	47 680	48 107	48 706	47 922
16 0 68	Sömmerda	22 741	22 973	23 324	22 964
16 0 69	Hildburghausen	19 714	19 866	20 172	19 972
16 0 70	Ilm-Kreis	37 285	37 503	37 922	37 492
16 0 71	Weimarer Land	24 524	24 927	25 191	24 768
16 0 72	Sonneberg	20 993	20 842	21 293	20 967
16 0 73	Saalfeld-Rudolstadt	35 813	36 183	36 755	36 144
16 0 74	Saale-Holzland-Kreis	25 957	26 273	26 232	25 791
16 0 75	Saale-Orla-Kreis	30 029	30 352	30 589	30 079
16 0 76	Greiz	29 580	29 891	30 153	29 744
16 0 77	Altenburger Land	26 908	27 179	27 426	27 151
16	Thüringen	778 725	786 098	797 322	787 287

Noch: Veränderung zum Vorjahr in %

16 0 51	Stadt Erfurt	2,4	1,9	2,7	2,6
16 0 52	Stadt Gera	-1,5	-1,1	-0,2	0,1
16 0 53	Stadt Jena	2,2	1,6	1,9	1,6
16 0 54	Stadt Suhl	1,3	1,6	0,7	1,3
16 0 55	Stadt Weimar	0,9	0,5	0,5	1,0
16 0 56	Stadt Eisenach	1,6	3,5	3,3	3,2
16 0 61	Eichsfeld	0,2	0,1	0,9	1,4
16 0 62	Nordhausen	0,8	1,1	1,5	2,4
16 0 63	Wartburgkreis	1,8	1,1	1,6	1,5
16 0 64	Unstrut-Hainich-Kreis	0,5	0,4	0,6	1,6
16 0 65	Kyffhäuserkreis	0,3	1,2	0,5	0,8
16 0 66	Schmalkalden-Meiningen	0,5	0,4	0,3	0,4
16 0 67	Gotha	0,8	0,7	0,7	0,7
16 0 68	Sömmerda	1,9	0,4	1,1	2,2
16 0 69	Hildburghausen	0,8	-0,2	0,9	2,4
16 0 70	Ilm-Kreis	-1,4	-0,7	-0,5	0,3
16 0 71	Weimarer Land	0,9	1,4	0,7	0,9
16 0 72	Sonneberg	-0,2	-2,1	-0,5	0,5
16 0 73	Saalfeld-Rudolstadt	-0,3	-0,5	0,2	0,5
16 0 74	Saale-Holzland-Kreis	-1,3	-1,3	-2,5	-1,0
16 0 75	Saale-Orla-Kreis	-0,6	-0,7	-0,6	-0,3
16 0 76	Greiz	0,6	0,6	0,9	1,3
16 0 77	Altenburger Land	-2,2	-1,7	-1,0	0,1
16	Thüringen	0,6	0,5	0,8	1,2

1) Regionalschlüssel gemäß amtlichem Gemeindeverzeichnis

Noch: 1. Sozialversicherungspflichtig Beschäftigte am Arbeitsort
in den kreisfreien Städten und Landkreisen

Schl.- Nr. ¹⁾	Kreisfreie Stadt Landkreis Land	30.6.1999	30.6.2000	30.6.2001	30.6.2002	30.6.2003
darunter weiblich						
16 0 51	Stadt Erfurt	53 162	53 123	53 086	52 397	50 842
16 0 52	Stadt Gera	23 419	23 066	21 933	21 492	20 575
16 0 53	Stadt Jena	23 274	23 256	23 242	23 099	22 270
16 0 54	Stadt Suhl	11 161	10 922	10 663	10 395	9 587
16 0 55	Stadt Weimar	13 058	12 869	12 396	12 140	11 651
16 0 56	Stadt Eisenach	10 854	10 763	10 391	10 361	10 046
16 0 61	Eichsfeld	15 418	15 181	14 763	14 444	13 731
16 0 62	Nordhausen	15 692	15 158	14 335	14 005	13 359
16 0 63	Wartburgkreis	18 135	18 279	18 214	18 096	17 380
16 0 64	Unstrut-Hainich-Kreis	18 911	18 127	17 676	17 072	16 395
16 0 65	Kyffhäuserkreis	12 863	12 104	11 434	10 991	10 660
16 0 66	Schmalkalden-Meiningen	23 061	22 512	21 946	21 191	20 518
16 0 67	Gotha	22 756	22 598	22 120	21 726	20 992
16 0 68	Sömmerda	9 599	9 637	9 345	8 836	8 538
16 0 69	Hildburghausen	10 163	9 916	9 957	9 580	8 945
16 0 70	Ilm-Kreis	16 788	16 296	15 583	15 154	14 082
16 0 71	Weimarer Land	11 717	11 449	11 527	11 242	10 593
16 0 72	Sonneberg	10 138	10 173	9 809	9 743	9 286
16 0 73	Saalfeld-Rudolstadt	19 591	18 714	18 111	18 212	17 257
16 0 74	Saale-Holzland-Kreis	12 365	12 314	12 047	12 390	11 893
16 0 75	Saale-Orla-Kreis	15 955	15 471	14 738	14 191	13 659
16 0 76	Greiz	17 137	15 926	15 420	14 804	13 745
16 0 77	Altenburger Land	15 701	15 457	14 488	13 837	13 270
16	Thüringen	400 918	393 311	383 224	375 398	359 274

Veränderung zum Vorjahr in %

16 0 51	Stadt Erfurt	.	-0,1	-0,1	-1,3	-3,0
16 0 52	Stadt Gera	.	-1,5	-4,9	-2,0	-4,3
16 0 53	Stadt Jena	.	-0,1	-0,1	-0,6	-3,6
16 0 54	Stadt Suhl	.	-2,1	-2,4	-2,5	-7,8
16 0 55	Stadt Weimar	.	-1,4	-3,7	-2,1	-4,0
16 0 56	Stadt Eisenach	.	-0,8	-3,5	-0,3	-3,0
16 0 61	Eichsfeld	.	-1,5	-2,8	-2,2	-4,9
16 0 62	Nordhausen	.	-3,4	-5,4	-2,3	-4,6
16 0 63	Wartburgkreis	.	0,8	-0,4	-0,6	-4,0
16 0 64	Unstrut-Hainich-Kreis	.	-4,1	-2,5	-3,4	-4,0
16 0 65	Kyffhäuserkreis	.	-5,9	-5,5	-3,9	-3,0
16 0 66	Schmalkalden-Meiningen	.	-2,4	-2,5	-3,4	-3,2
16 0 67	Gotha	.	-0,7	-2,1	-1,8	-3,4
16 0 68	Sömmerda	.	0,4	-3,0	-5,4	-3,4
16 0 69	Hildburghausen	.	-2,4	0,4	-3,8	-6,6
16 0 70	Ilm-Kreis	.	-2,9	-4,4	-2,8	-7,1
16 0 71	Weimarer Land	.	-2,3	0,7	-2,5	-5,8
16 0 72	Sonneberg	.	0,3	-3,6	-0,7	-4,7
16 0 73	Saalfeld-Rudolstadt	.	-4,5	-3,2	0,6	-5,2
16 0 74	Saale-Holzland-Kreis	.	-0,4	-2,2	2,8	-4,0
16 0 75	Saale-Orla-Kreis	.	-3,0	-4,7	-3,7	-3,7
16 0 76	Greiz	.	-7,1	-3,2	-4,0	-7,2
16 0 77	Altenburger Land	.	-1,6	-6,3	-4,5	-4,1
16	Thüringen	.	-1,9	-2,6	-2,0	-4,3

1) Regionalschlüssel gemäß amtlichem Gemeindeverzeichnis

Noch: 1. Sozialversicherungspflichtig Beschäftigte am Arbeitsort
in den kreisfreien Städten und Landkreisen

Schl.- Nr. ¹⁾	Kreisfreie Stadt Landkreis Land	30.6.2004	30.6.2005	30.6.2006	30.6.2007	30.6.2008
noch: darunter weiblich						
16 0 51	Stadt Erfurt	50 386	47 980	48 510	49 097	49 979
16 0 52	Stadt Gera	20 120	19 460	19 632	19 896	19 534
16 0 53	Stadt Jena	22 073	21 413	22 386	22 773	23 483
16 0 54	Stadt Suhl	9 192	9 314	9 204	9 293	9 201
16 0 55	Stadt Weimar	11 523	11 372	11 532	11 638	12 172
16 0 56	Stadt Eisenach	10 301	10 018	10 206	10 430	10 593
16 0 61	Eichsfeld	13 579	13 441	13 424	13 646	13 796
16 0 62	Nordhausen	12 979	12 887	12 944	12 849	12 890
16 0 63	Wartburgkreis	16 636	16 670	16 665	16 661	16 799
16 0 64	Unstrut-Hainich-Kreis	15 989	15 550	15 438	15 527	16 001
16 0 65	Kyffhäuserkreis	10 351	9 938	9 807	9 931	10 008
16 0 66	Schmalkalden-Meiningen	19 957	19 547	19 419	19 681	20 126
16 0 67	Gotha	20 830	20 335	20 282	20 589	21 086
16 0 68	Sömmerda	8 593	8 202	8 206	8 397	8 701
16 0 69	Hildburghausen	8 678	8 680	8 777	8 971	9 071
16 0 70	Ilm-Kreis	14 081	13 673	14 034	14 323	14 712
16 0 71	Weimarer Land	10 328	10 065	10 287	10 498	10 559
16 0 72	Sonneberg	9 127	8 844	8 727	9 105	9 289
16 0 73	Saalfeld-Rudolstadt	16 893	16 423	16 718	16 981	17 101
16 0 74	Saale-Holzland-Kreis	11 686	11 426	11 543	11 726	11 971
16 0 75	Saale-Orla-Kreis	13 654	13 180	13 197	13 486	13 653
16 0 76	Greiz	13 461	12 888	12 752	12 789	13 079
16 0 77	Altenburger Land	12 923	12 485	12 532	12 460	12 798
16	Thüringen	353 340	343 791	346 222	350 747	356 602

Noch: Veränderung zum Vorjahr in %

16 0 51	Stadt Erfurt	-0,9	-4,8	1,1	1,2	1,8
16 0 52	Stadt Gera	-2,2	-3,3	0,9	1,3	-1,8
16 0 53	Stadt Jena	-0,9	-3,0	4,5	1,7	3,1
16 0 54	Stadt Suhl	-4,1	1,3	-1,2	1,0	-1,0
16 0 55	Stadt Weimar	-1,1	-1,3	1,4	0,9	4,6
16 0 56	Stadt Eisenach	2,5	-2,7	1,9	2,2	1,6
16 0 61	Eichsfeld	-1,1	-1,0	-0,1	1,7	1,1
16 0 62	Nordhausen	-2,8	-0,7	0,4	-0,7	0,3
16 0 63	Wartburgkreis	-4,3	0,2	0,0	0,0	0,8
16 0 64	Unstrut-Hainich-Kreis	-2,5	-2,7	-0,7	0,6	3,1
16 0 65	Kyffhäuserkreis	-2,9	-4,0	-1,3	1,3	0,8
16 0 66	Schmalkalden-Meiningen	-2,7	-2,1	-0,7	1,3	2,3
16 0 67	Gotha	-0,8	-2,4	-0,3	1,5	2,4
16 0 68	Sömmerda	0,6	-4,6	0,0	2,3	3,6
16 0 69	Hildburghausen	-3,0	0,0	1,1	2,2	1,1
16 0 70	Ilm-Kreis	0,0	-2,9	2,6	2,1	2,7
16 0 71	Weimarer Land	-2,5	-2,5	2,2	2,1	0,6
16 0 72	Sonneberg	-1,7	-3,1	-1,3	4,3	2,0
16 0 73	Saalfeld-Rudolstadt	-2,1	-2,8	1,8	1,6	0,7
16 0 74	Saale-Holzland-Kreis	-1,7	-2,2	1,0	1,6	2,1
16 0 75	Saale-Orla-Kreis	0,0	-3,5	0,1	2,2	1,2
16 0 76	Greiz	-2,1	-4,3	-1,1	0,3	2,3
16 0 77	Altenburger Land	-2,6	-3,4	0,4	-0,6	2,7
16	Thüringen	-1,7	-2,7	0,7	1,3	1,7

1) Regionalschlüssel gemäß amtlichem Gemeindeverzeichnis

Noch: 1. Sozialversicherungspflichtig Beschäftigte am Arbeitsort
in den kreisfreien Städten und Landkreisen

Schl.- Nr. ¹⁾	Kreisfreie Stadt Landkreis Land	30.6.2009	30.6.2010	30.6.2011	30.6.2012	30.6.2013
noch: darunter weiblich						
16 0 51	Stadt Erfurt	49 666	50 621	51 647	51 604	52 454
16 0 52	Stadt Gera	19 531	19 741	19 829	19 882	19 828
16 0 53	Stadt Jena	24 220	25 015	25 824	26 294	26 440
16 0 54	Stadt Suhl	8 803	8 810	8 934	8 775	8 635
16 0 55	Stadt Weimar	12 698	13 013	13 235	13 328	13 378
16 0 56	Stadt Eisenach	10 233	10 612	10 747	10 954	10 631
16 0 61	Eichsfeld	13 830	14 186	14 481	14 898	15 004
16 0 62	Nordhausen	12 873	13 091	13 286	13 492	13 507
16 0 63	Wartburgkreis	16 656	16 635	17 013	17 495	17 601
16 0 64	Unstrut-Hainich-Kreis	16 103	16 271	16 623	17 018	17 380
16 0 65	Kyffhäuserkreis	9 912	9 924	10 009	10 281	10 360
16 0 66	Schmalkalden-Meiningen	19 640	19 829	20 330	20 556	20 594
16 0 67	Gotha	20 522	20 906	21 181	21 392	21 680
16 0 68	Sömmerda	8 716	9 036	9 148	9 335	9 579
16 0 69	Hildburghausen	8 934	9 092	9 232	9 352	9 286
16 0 70	Ilm-Kreis	14 910	15 184	15 428	16 202	16 062
16 0 71	Weimarer Land	10 810	10 975	11 172	11 332	11 427
16 0 72	Sonneberg	9 123	9 665	9 987	10 132	10 129
16 0 73	Saalfeld-Rudolstadt	17 292	17 577	17 946	18 082	17 972
16 0 74	Saale-Holzland-Kreis	11 860	12 220	11 773	12 101	11 990
16 0 75	Saale-Orla-Kreis	13 364	13 614	13 621	13 862	13 816
16 0 76	Greiz	12 978	13 131	13 253	13 415	13 374
16 0 77	Altenburger Land	12 806	12 917	13 108	13 274	13 366
16	Thüringen	355 480	362 065	367 807	373 056	374 493

Noch: Veränderung zum Vorjahr in %

16 0 51	Stadt Erfurt	-0,6	1,9	2,0	-0,1	1,6
16 0 52	Stadt Gera	0,0	1,1	0,4	0,3	-0,3
16 0 53	Stadt Jena	3,1	3,3	3,2	1,8	0,6
16 0 54	Stadt Suhl	-4,3	0,1	1,4	-1,8	-1,6
16 0 55	Stadt Weimar	4,3	2,5	1,7	0,7	0,4
16 0 56	Stadt Eisenach	-3,4	3,7	1,3	1,9	-2,9
16 0 61	Eichsfeld	0,2	2,6	2,1	2,9	0,7
16 0 62	Nordhausen	-0,1	1,7	1,5	1,6	0,1
16 0 63	Wartburgkreis	-0,9	-0,1	2,3	2,8	0,6
16 0 64	Unstrut-Hainich-Kreis	0,6	1,0	2,2	2,4	2,1
16 0 65	Kyffhäuserkreis	-1,0	0,1	0,9	2,7	0,8
16 0 66	Schmalkalden-Meiningen	-2,4	1,0	2,5	1,1	0,2
16 0 67	Gotha	-2,7	1,9	1,3	1,0	1,3
16 0 68	Sömmerda	0,2	3,7	1,2	2,0	2,6
16 0 69	Hildburghausen	-1,5	1,8	1,5	1,3	-0,7
16 0 70	Ilm-Kreis	1,3	1,8	1,6	5,0	-0,9
16 0 71	Weimarer Land	2,4	1,5	1,8	1,4	0,8
16 0 72	Sonneberg	-1,8	5,9	3,3	1,5	0,0
16 0 73	Saalfeld-Rudolstadt	1,1	1,6	2,1	0,8	-0,6
16 0 74	Saale-Holzland-Kreis	-0,9	3,0	-3,7	2,8	-0,9
16 0 75	Saale-Orla-Kreis	-2,1	1,9	0,1	1,8	-0,3
16 0 76	Greiz	-0,8	1,2	0,9	1,2	-0,3
16 0 77	Altenburger Land	0,1	0,9	1,5	1,3	0,7
16	Thüringen	-0,3	1,9	1,6	1,4	0,4

1) Regionalschlüssel gemäß amtlichem Gemeindeverzeichnis

Noch: 1. Sozialversicherungspflichtig Beschäftigte am Arbeitsort
in den kreisfreien Städten und Landkreisen

Schl.- Nr. ¹⁾	Kreisfreie Stadt Landkreis Land	31.3.2014	30.6.2014	30.9.2014	31.12.2014
noch: darunter weiblich					
16 0 51	Stadt Erfurt	52 879	52 964	53 760	53 772
16 0 52	Stadt Gera	20 044	19 992	20 200	19 988
16 0 53	Stadt Jena	27 030	27 259	27 599	27 593
16 0 54	Stadt Suhl	8 543	8 503	8 661	8 570
16 0 55	Stadt Weimar	13 343	13 411	13 496	13 431
16 0 56	Stadt Eisenach	11 012	11 081	11 202	11 204
16 0 61	Eichsfeld	15 160	15 229	15 341	15 232
16 0 62	Nordhausen	13 657	13 704	13 868	13 799
16 0 63	Wartburgkreis	17 560	17 666	17 852	17 801
16 0 64	Unstrut-Hainich-Kreis	17 607	17 703	18 088	17 817
16 0 65	Kyffhäuserkreis	10 401	10 464	10 590	10 527
16 0 66	Schmalkalden-Meiningen	20 834	20 885	21 169	21 024
16 0 67	Gotha	21 752	21 945	22 269	22 123
16 0 68	Sömmerda	9 614	9 835	9 888	9 755
16 0 69	Hildburghausen	9 353	9 403	9 476	9 421
16 0 70	Ilm-Kreis	16 173	16 169	16 333	16 166
16 0 71	Weimarer Land	11 524	11 529	11 689	11 631
16 0 72	Sonneberg	10 214	10 275	10 336	10 137
16 0 73	Saalfeld-Rudolstadt	17 932	18 074	18 264	18 095
16 0 74	Saale-Holzland-Kreis	12 059	12 169	12 211	12 058
16 0 75	Saale-Orla-Kreis	13 717	13 780	13 874	13 810
16 0 76	Greiz	13 565	13 590	13 646	13 594
16 0 77	Altenburger Land	13 450	13 478	13 536	13 430
16	Thüringen	377 423	379 108	383 348	380 978

Noch: Veränderung zum Vorjahr in %

16 0 51	Stadt Erfurt	1,0	1,0	0,9	1,3
16 0 52	Stadt Gera	0,9	0,8	0,7	-0,4
16 0 53	Stadt Jena	2,1	3,1	3,0	2,6
16 0 54	Stadt Suhl	-1,8	-1,5	-0,3	-0,6
16 0 55	Stadt Weimar	-0,2	0,2	0,3	-0,1
16 0 56	Stadt Eisenach	3,5	4,2	2,1	2,3
16 0 61	Eichsfeld	1,1	1,5	0,8	0,6
16 0 62	Nordhausen	1,4	1,5	1,5	1,1
16 0 63	Wartburgkreis	0,3	0,4	1,1	1,2
16 0 64	Unstrut-Hainich-Kreis	2,2	1,9	0,6	0,3
16 0 65	Kyffhäuserkreis	1,1	1,0	0,5	0,4
16 0 66	Schmalkalden-Meiningen	1,2	1,4	1,4	1,0
16 0 67	Gotha	1,2	1,2	0,7	1,1
16 0 68	Sömmerda	2,4	2,7	2,5	2,8
16 0 69	Hildburghausen	0,1	1,3	0,5	0,3
16 0 70	Ilm-Kreis	0,7	0,7	0,1	-0,6
16 0 71	Weimarer Land	1,3	0,9	1,3	1,1
16 0 72	Sonneberg	1,0	1,4	-0,1	-1,2
16 0 73	Saalfeld-Rudolstadt	-0,6	0,6	-0,5	-0,6
16 0 74	Saale-Holzland-Kreis	0,9	1,5	0,9	0,5
16 0 75	Saale-Orla-Kreis	-0,4	-0,3	-0,5	0,3
16 0 76	Greiz	1,7	1,6	0,7	0,6
16 0 77	Altenburger Land	0,9	0,8	-0,3	-0,7
16	Thüringen	1,0	1,2	0,9	0,7

1) Regionalschlüssel gemäß amtlichem Gemeindeverzeichnis

Noch: 1. Sozialversicherungspflichtig Beschäftigte am Arbeitsort
in den kreisfreien Städten und Landkreisen

Schl.- Nr. ¹⁾	Kreisfreie Stadt Landkreis Land	31.3.2015	30.6.2015	30.9.2015	31.12.2015
noch: darunter weiblich					
16 0 51	Stadt Erfurt	53 881	53 938	54 997	54 894
16 0 52	Stadt Gera	19 883	19 907	20 203	20 061
16 0 53	Stadt Jena	27 716	27 735	28 259	28 163
16 0 54	Stadt Suhl	8 699	8 741	8 768	8 711
16 0 55	Stadt Weimar	13 412	13 445	13 461	13 461
16 0 56	Stadt Eisenach	11 237	11 350	11 435	11 393
16 0 61	Eichsfeld	15 221	15 283	15 493	15 365
16 0 62	Nordhausen	13 809	13 878	14 074	14 133
16 0 63	Wartburgkreis	17 887	17 911	18 268	18 157
16 0 64	Unstrut-Hainich-Kreis	17 735	17 886	18 292	18 201
16 0 65	Kyffhäuserkreis	10 575	10 741	10 804	10 647
16 0 66	Schmalkalden-Meiningen	21 026	21 148	21 326	21 192
16 0 67	Gotha	22 182	22 325	22 631	22 507
16 0 68	Sömmerda	9 824	9 941	9 996	9 907
16 0 69	Hildburghausen	9 545	9 569	9 670	9 665
16 0 70	Ilm-Kreis	16 131	16 145	16 314	16 257
16 0 71	Weimarer Land	11 640	11 738	11 778	11 699
16 0 72	Sonneberg	10 206	10 041	10 222	10 128
16 0 73	Saalfeld-Rudolstadt	18 066	18 189	18 423	18 289
16 0 74	Saale-Holzland-Kreis	11 999	12 029	11 964	11 877
16 0 75	Saale-Orla-Kreis	13 814	13 899	13 997	13 909
16 0 76	Greiz	13 718	13 800	13 914	13 861
16 0 77	Altenburger Land	13 335	13 400	13 456	13 442
16	Thüringen	381 541	383 039	387 745	385 919

Noch: Veränderung zum Vorjahr in %

16 0 51	Stadt Erfurt	1,9	1,8	2,3	2,1
16 0 52	Stadt Gera	-0,8	-0,4	0,0	0,4
16 0 53	Stadt Jena	2,5	1,7	2,4	2,1
16 0 54	Stadt Suhl	1,8	2,8	1,2	1,6
16 0 55	Stadt Weimar	0,5	0,3	-0,3	0,2
16 0 56	Stadt Eisenach	2,0	2,4	2,1	1,7
16 0 61	Eichsfeld	0,4	0,4	1,0	0,9
16 0 62	Nordhausen	1,1	1,3	1,5	2,4
16 0 63	Wartburgkreis	1,9	1,4	2,3	2,0
16 0 64	Unstrut-Hainich-Kreis	0,7	1,0	1,1	2,2
16 0 65	Kyffhäuserkreis	1,7	2,6	2,0	1,1
16 0 66	Schmalkalden-Meiningen	0,9	1,3	0,7	0,8
16 0 67	Gotha	2,0	1,7	1,6	1,7
16 0 68	Sömmerda	2,2	1,1	1,1	1,6
16 0 69	Hildburghausen	2,1	1,8	2,0	2,6
16 0 70	Ilm-Kreis	-0,3	-0,1	-0,1	0,6
16 0 71	Weimarer Land	1,0	1,8	0,8	0,6
16 0 72	Sonneberg	-0,1	-2,3	-1,1	-0,1
16 0 73	Saalfeld-Rudolstadt	0,7	0,6	0,9	1,1
16 0 74	Saale-Holzland-Kreis	-0,5	-1,2	-2,0	-1,5
16 0 75	Saale-Orla-Kreis	0,7	0,9	0,9	0,7
16 0 76	Greiz	1,1	1,5	2,0	2,0
16 0 77	Altenburger Land	-0,9	-0,6	-0,6	0,1
16	Thüringen	1,1	1,0	1,1	1,3

1) Regionalschlüssel gemäß amtlichem Gemeindeverzeichnis

Noch: 1. Sozialversicherungspflichtig Beschäftigte am Arbeitsort
in den kreisfreien Städten und Landkreisen

Schl.- Nr. ¹⁾	Kreisfreie Stadt Landkreis Land	30.6.1999	30.6.2000	30.6.2001	30.6.2002	30.6.2003
Anteil an Thüringen in % Beschäftigte insgesamt						
16 0 51	Stadt Erfurt	12,6	12,8	13,0	13,1	13,2
16 0 52	Stadt Gera	5,3	5,3	5,2	5,2	5,1
16 0 53	Stadt Jena	5,3	5,5	5,7	5,7	5,8
16 0 54	Stadt Suhl	2,5	2,5	2,5	2,5	2,4
16 0 55	Stadt Weimar	2,9	2,9	2,9	2,9	2,9
16 0 56	Stadt Eisenach	2,8	2,9	2,8	2,8	2,9
16 0 61	Eichsfeld	4,0	4,1	4,1	4,1	4,1
16 0 62	Nordhausen	4,0	4,0	3,8	3,8	3,7
16 0 63	Wartburgkreis	4,9	5,0	5,2	5,2	5,2
16 0 64	Unstrut-Hainich-Kreis	4,6	4,5	4,4	4,4	4,4
16 0 65	Kyffhäuserkreis	3,3	3,1	3,0	2,9	2,9
16 0 66	Schmalkalden-Meiningen	5,9	5,8	5,9	5,8	5,8
16 0 67	Gotha	5,9	6,0	6,0	6,1	6,2
16 0 68	Sömmerda	2,6	2,7	2,7	2,7	2,7
16 0 69	Hildburghausen	2,5	2,5	2,6	2,6	2,5
16 0 70	Ilm-Kreis	4,3	4,3	4,3	4,3	4,2
16 0 71	Weimarer Land	3,2	3,1	3,2	3,2	3,1
16 0 72	Sonneberg	2,5	2,5	2,5	2,6	2,6
16 0 73	Saalfeld-Rudolstadt	4,9	4,8	4,8	4,9	4,8
16 0 74	Saale-Holzland-Kreis	3,4	3,4	3,4	3,5	3,5
16 0 75	Saale-Orla-Kreis	4,1	4,1	4,0	4,0	4,0
16 0 76	Greiz	4,6	4,3	4,3	4,2	4,1
16 0 77	Altenburger Land	3,9	3,9	3,8	3,7	3,7
16	Thüringen	100	100	100	100	100
darunter weiblich						
16 0 51	Stadt Erfurt	13,3	13,5	13,9	14,0	14,2
16 0 52	Stadt Gera	5,8	5,9	5,7	5,7	5,7
16 0 53	Stadt Jena	5,8	5,9	6,1	6,2	6,2
16 0 54	Stadt Suhl	2,8	2,8	2,8	2,8	2,7
16 0 55	Stadt Weimar	3,3	3,3	3,2	3,2	3,2
16 0 56	Stadt Eisenach	2,7	2,7	2,7	2,8	2,8
16 0 61	Eichsfeld	3,8	3,9	3,9	3,8	3,8
16 0 62	Nordhausen	3,9	3,9	3,7	3,7	3,7
16 0 63	Wartburgkreis	4,5	4,6	4,8	4,8	4,8
16 0 64	Unstrut-Hainich-Kreis	4,7	4,6	4,6	4,5	4,6
16 0 65	Kyffhäuserkreis	3,2	3,1	3,0	2,9	3,0
16 0 66	Schmalkalden-Meiningen	5,8	5,7	5,7	5,6	5,7
16 0 67	Gotha	5,7	5,7	5,8	5,8	5,8
16 0 68	Sömmerda	2,4	2,5	2,4	2,4	2,4
16 0 69	Hildburghausen	2,5	2,5	2,6	2,6	2,5
16 0 70	Ilm-Kreis	4,2	4,1	4,1	4,0	3,9
16 0 71	Weimarer Land	2,9	2,9	3,0	3,0	2,9
16 0 72	Sonneberg	2,5	2,6	2,6	2,6	2,6
16 0 73	Saalfeld-Rudolstadt	4,9	4,8	4,7	4,9	4,8
16 0 74	Saale-Holzland-Kreis	3,1	3,1	3,1	3,3	3,3
16 0 75	Saale-Orla-Kreis	4,0	3,9	3,8	3,8	3,8
16 0 76	Greiz	4,3	4,0	4,0	3,9	3,8
16 0 77	Altenburger Land	3,9	3,9	3,8	3,7	3,7
16	Thüringen	100	100	100	100	100

1) Regionalschlüssel gemäß amtlichem Gemeindeverzeichnis

Noch: 1. Sozialversicherungspflichtig Beschäftigte am Arbeitsort
in den kreisfreien Städten und Landkreisen

Schl.- Nr. ¹⁾	Kreisfreie Stadt Landkreis Land	30.6.2004	30.6.2005	30.6.2006	30.6.2007	30.6.2008
Noch: Anteil an Thüringen in % Noch: Beschäftigte insgesamt						
16 0 51	Stadt Erfurt	13,2	13,0	13,1	13,1	13,1
16 0 52	Stadt Gera	5,1	5,1	5,1	5,1	5,0
16 0 53	Stadt Jena	5,8	5,7	5,9	5,9	6,1
16 0 54	Stadt Suhl	2,3	2,4	2,3	2,3	2,2
16 0 55	Stadt Weimar	2,9	2,9	2,9	2,9	2,9
16 0 56	Stadt Eisenach	3,0	3,0	3,0	3,0	3,0
16 0 61	Eichsfeld	4,2	4,2	4,2	4,2	4,2
16 0 62	Nordhausen	3,7	3,8	3,8	3,8	3,7
16 0 63	Wartburgkreis	5,2	5,4	5,3	5,2	5,2
16 0 64	Unstrut-Hainich-Kreis	4,3	4,3	4,3	4,2	4,3
16 0 65	Kyffhäuserkreis	2,9	2,8	2,8	2,7	2,7
16 0 66	Schmalkalden-Meiningen	5,7	5,8	5,7	5,7	5,7
16 0 67	Gotha	6,2	6,3	6,2	6,2	6,3
16 0 68	Sömmerda	2,8	2,7	2,7	2,7	2,7
16 0 69	Hildburghausen	2,5	2,6	2,6	2,6	2,6
16 0 70	Ilm-Kreis	4,3	4,3	4,4	4,5	4,6
16 0 71	Weimarer Land	3,1	3,1	3,1	3,1	3,1
16 0 72	Sonneberg	2,6	2,6	2,6	2,6	2,6
16 0 73	Saalfeld-Rudolstadt	4,8	4,8	4,8	4,8	4,7
16 0 74	Saale-Holzland-Kreis	3,5	3,5	3,5	3,6	3,6
16 0 75	Saale-Orla-Kreis	4,1	4,1	4,1	4,1	4,1
16 0 76	Greiz	4,1	4,0	3,9	3,9	3,8
16 0 77	Altenburger Land	3,7	3,7	3,7	3,6	3,6
16	Thüringen	100	100	100	100	100
noch: darunter weiblich						
16 0 51	Stadt Erfurt	14,3	14,0	14,0	14,0	14,0
16 0 52	Stadt Gera	5,7	5,7	5,7	5,7	5,5
16 0 53	Stadt Jena	6,2	6,2	6,5	6,5	6,6
16 0 54	Stadt Suhl	2,6	2,7	2,7	2,6	2,6
16 0 55	Stadt Weimar	3,3	3,3	3,3	3,3	3,4
16 0 56	Stadt Eisenach	2,9	2,9	2,9	3,0	3,0
16 0 61	Eichsfeld	3,8	3,9	3,9	3,9	3,9
16 0 62	Nordhausen	3,7	3,7	3,7	3,7	3,6
16 0 63	Wartburgkreis	4,7	4,8	4,8	4,8	4,7
16 0 64	Unstrut-Hainich-Kreis	4,5	4,5	4,5	4,4	4,5
16 0 65	Kyffhäuserkreis	2,9	2,9	2,8	2,8	2,8
16 0 66	Schmalkalden-Meiningen	5,6	5,7	5,6	5,6	5,6
16 0 67	Gotha	5,9	5,9	5,9	5,9	5,9
16 0 68	Sömmerda	2,4	2,4	2,4	2,4	2,4
16 0 69	Hildburghausen	2,5	2,5	2,5	2,6	2,5
16 0 70	Ilm-Kreis	4,0	4,0	4,1	4,1	4,1
16 0 71	Weimarer Land	2,9	2,9	3,0	3,0	3,0
16 0 72	Sonneberg	2,6	2,6	2,5	2,6	2,6
16 0 73	Saalfeld-Rudolstadt	4,8	4,8	4,8	4,8	4,8
16 0 74	Saale-Holzland-Kreis	3,3	3,3	3,3	3,3	3,4
16 0 75	Saale-Orla-Kreis	3,9	3,8	3,8	3,8	3,8
16 0 76	Greiz	3,8	3,7	3,7	3,6	3,7
16 0 77	Altenburger Land	3,7	3,6	3,6	3,6	3,6
16	Thüringen	100	100	100	100	100

1) Regionalschlüssel gemäß amtlichem Gemeindeverzeichnis

Noch: 1.Sozialversicherungspflichtig Beschäftigte am Arbeitsort
in den kreisfreien Städten und Landkreisen

Schl.- Nr. ¹⁾	Kreisfreie Stadt Landkreis Land	30.6.2009	30.6.2010	30.6.2011	30.6.2012	30.6.2013
Noch: Anteil an Thüringen in % Noch: Beschäftigte insgesamt						
16 0 51	Stadt Erfurt	13,1	13,2	13,2	12,9	13,1
16 0 52	Stadt Gera	4,9	4,9	4,8	4,7	4,7
16 0 53	Stadt Jena	6,4	6,5	6,6	6,7	6,7
16 0 54	Stadt Suhl	2,1	2,1	2,1	2,0	2,0
16 0 55	Stadt Weimar	3,1	3,0	3,0	3,0	3,0
16 0 56	Stadt Eisenach	2,9	3,0	3,0	3,0	2,9
16 0 61	Eichsfeld	4,3	4,3	4,4	4,4	4,5
16 0 62	Nordhausen	3,7	3,7	3,7	3,7	3,7
16 0 63	Wartburgkreis	5,2	5,1	5,1	5,2	5,2
16 0 64	Unstrut-Hainich-Kreis	4,3	4,3	4,3	4,3	4,4
16 0 65	Kyffhäuserkreis	2,7	2,6	2,6	2,6	2,6
16 0 66	Schmalkalden-Meiningen	5,5	5,5	5,6	5,5	5,5
16 0 67	Gotha	6,1	6,1	6,0	6,0	6,1
16 0 68	Sömmerda	2,7	2,8	2,8	2,8	2,9
16 0 69	Hildburghausen	2,6	2,6	2,6	2,6	2,5
16 0 70	Ilm-Kreis	4,7	4,8	4,8	5,0	4,9
16 0 71	Weimarer Land	3,2	3,1	3,1	3,1	3,2
16 0 72	Sonneberg	2,6	2,7	2,7	2,7	2,7
16 0 73	Saalfeld-Rudolstadt	4,8	4,7	4,8	4,7	4,7
16 0 74	Saale-Holzland-Kreis	3,6	3,6	3,5	3,5	3,4
16 0 75	Saale-Orla-Kreis	4,0	4,1	4,0	4,0	3,9
16 0 76	Greiz	3,9	3,8	3,8	3,8	3,8
16 0 77	Altenburger Land	3,6	3,6	3,6	3,6	3,6
16	Thüringen	100	100	100	100	100
noch: darunter weiblich						
16 0 51	Stadt Erfurt	14,0	14,0	14,0	13,8	14,0
16 0 52	Stadt Gera	5,5	5,5	5,4	5,3	5,3
16 0 53	Stadt Jena	6,8	6,9	7,0	7,0	7,1
16 0 54	Stadt Suhl	2,5	2,4	2,4	2,4	2,3
16 0 55	Stadt Weimar	3,6	3,6	3,6	3,6	3,6
16 0 56	Stadt Eisenach	2,9	2,9	2,9	2,9	2,8
16 0 61	Eichsfeld	3,9	3,9	3,9	4,0	4,0
16 0 62	Nordhausen	3,6	3,6	3,6	3,6	3,6
16 0 63	Wartburgkreis	4,7	4,6	4,6	4,7	4,7
16 0 64	Unstrut-Hainich-Kreis	4,5	4,5	4,5	4,6	4,6
16 0 65	Kyffhäuserkreis	2,8	2,7	2,7	2,8	2,8
16 0 66	Schmalkalden-Meiningen	5,5	5,5	5,5	5,5	5,5
16 0 67	Gotha	5,8	5,8	5,8	5,7	5,8
16 0 68	Sömmerda	2,5	2,5	2,5	2,5	2,6
16 0 69	Hildburghausen	2,5	2,5	2,5	2,5	2,5
16 0 70	Ilm-Kreis	4,2	4,2	4,2	4,3	4,3
16 0 71	Weimarer Land	3,0	3,0	3,0	3,0	3,1
16 0 72	Sonneberg	2,6	2,7	2,7	2,7	2,7
16 0 73	Saalfeld-Rudolstadt	4,9	4,9	4,9	4,8	4,8
16 0 74	Saale-Holzland-Kreis	3,3	3,4	3,2	3,2	3,2
16 0 75	Saale-Orla-Kreis	3,8	3,8	3,7	3,7	3,7
16 0 76	Greiz	3,7	3,6	3,6	3,6	3,6
16 0 77	Altenburger Land	3,6	3,6	3,6	3,6	3,6
16	Thüringen	100	100	100	100	100

1) Regionalschlüssel gemäß amtlichem Gemeindeverzeichnis

Noch: 1.Sozialversicherungspflichtig Beschäftigte am Arbeitsort
in den kreisfreien Städten und Landkreisen

Schl.- Nr. ¹⁾	Kreisfreie Stadt Landkreis Land	31.3.2014	30.6.2014	30.9.2014	31.12.2014
Noch: Anteil an Thüringen in % Noch: Beschäftigte insgesamt					
16 0 51	Stadt Erfurt	13,1	13,1	13,1	13,3
16 0 52	Stadt Gera	4,7	4,6	4,6	4,6
16 0 53	Stadt Jena	6,8	6,8	6,8	6,9
16 0 54	Stadt Suhl	2,0	2,0	2,0	2,0
16 0 55	Stadt Weimar	3,0	3,0	3,0	3,0
16 0 56	Stadt Eisenach	3,0	3,0	3,0	3,0
16 0 61	Eichsfeld	4,5	4,5	4,5	4,5
16 0 62	Nordhausen	3,8	3,8	3,8	3,8
16 0 63	Wartburgkreis	5,2	5,2	5,2	5,2
16 0 64	Unstrut-Hainich-Kreis	4,4	4,4	4,5	4,4
16 0 65	Kyffhäuserkreis	2,6	2,6	2,6	2,6
16 0 66	Schmalkalden-Meiningen	5,5	5,5	5,5	5,5
16 0 67	Gotha	6,1	6,1	6,1	6,1
16 0 68	Sömmerda	2,9	2,9	2,9	2,9
16 0 69	Hildburghausen	2,5	2,5	2,5	2,5
16 0 70	Ilm-Kreis	4,9	4,8	4,8	4,8
16 0 71	Weimarer Land	3,1	3,1	3,2	3,2
16 0 72	Sonneberg	2,7	2,7	2,7	2,7
16 0 73	Saalfeld-Rudolstadt	4,6	4,6	4,6	4,6
16 0 74	Saale-Holzland-Kreis	3,4	3,4	3,4	3,3
16 0 75	Saale-Orla-Kreis	3,9	3,9	3,9	3,9
16 0 76	Greiz	3,8	3,8	3,8	3,8
16 0 77	Altenburger Land	3,6	3,5	3,5	3,5
16	Thüringen	100	100	100	100

noch: darunter weiblich

16 0 51	Stadt Erfurt	14,0	14,0	14,0	14,1
16 0 52	Stadt Gera	5,3	5,3	5,3	5,2
16 0 53	Stadt Jena	7,2	7,2	7,2	7,2
16 0 54	Stadt Suhl	2,3	2,2	2,3	2,2
16 0 55	Stadt Weimar	3,5	3,5	3,5	3,5
16 0 56	Stadt Eisenach	2,9	2,9	2,9	2,9
16 0 61	Eichsfeld	4,0	4,0	4,0	4,0
16 0 62	Nordhausen	3,6	3,6	3,6	3,6
16 0 63	Wartburgkreis	4,7	4,7	4,7	4,7
16 0 64	Unstrut-Hainich-Kreis	4,7	4,7	4,7	4,7
16 0 65	Kyffhäuserkreis	2,8	2,8	2,8	2,8
16 0 66	Schmalkalden-Meiningen	5,5	5,5	5,5	5,5
16 0 67	Gotha	5,8	5,8	5,8	5,8
16 0 68	Sömmerda	2,5	2,6	2,6	2,6
16 0 69	Hildburghausen	2,5	2,5	2,5	2,5
16 0 70	Ilm-Kreis	4,3	4,3	4,3	4,2
16 0 71	Weimarer Land	3,1	3,0	3,0	3,1
16 0 72	Sonneberg	2,7	2,7	2,7	2,7
16 0 73	Saalfeld-Rudolstadt	4,8	4,8	4,8	4,7
16 0 74	Saale-Holzland-Kreis	3,2	3,2	3,2	3,2
16 0 75	Saale-Orla-Kreis	3,6	3,6	3,6	3,6
16 0 76	Greiz	3,6	3,6	3,6	3,6
16 0 77	Altenburger Land	3,6	3,6	3,5	3,5
16	Thüringen	100	100	100	100

1) Regionalschlüssel gemäß amtlichem Gemeindeverzeichnis

Noch: 1.Sozialversicherungspflichtig Beschäftigte am Arbeitsort
in den kreisfreien Städten und Landkreisen

Schl.- Nr. ¹⁾	Kreisfreie Stadt Landkreis Land	31.3.2015	30.6.2015	30.9.2015	31.12.2015
Noch: Anteil an Thüringen in % Noch: Beschäftigte insgesamt					
16 0 51	Stadt Erfurt	13,3	13,3	13,4	13,5
16 0 52	Stadt Gera	4,6	4,6	4,6	4,6
16 0 53	Stadt Jena	6,9	6,9	6,9	6,9
16 0 54	Stadt Suhl	2,0	2,0	2,0	2,0
16 0 55	Stadt Weimar	3,0	3,0	3,0	3,0
16 0 56	Stadt Eisenach	3,0	3,0	3,0	3,0
16 0 61	Eichsfeld	4,5	4,5	4,5	4,5
16 0 62	Nordhausen	3,8	3,8	3,8	3,8
16 0 63	Wartburgkreis	5,2	5,2	5,2	5,2
16 0 64	Unstrut-Hainich-Kreis	4,4	4,4	4,5	4,4
16 0 65	Kyffhäuserkreis	2,6	2,6	2,6	2,6
16 0 66	Schmalkalden-Meiningen	5,5	5,5	5,5	5,5
16 0 67	Gotha	6,1	6,1	6,1	6,1
16 0 68	Sömmerda	2,9	2,9	2,9	2,9
16 0 69	Hildburghausen	2,5	2,5	2,5	2,5
16 0 70	Ilm-Kreis	4,8	4,8	4,8	4,8
16 0 71	Weimarer Land	3,1	3,2	3,2	3,1
16 0 72	Sonneberg	2,7	2,7	2,7	2,7
16 0 73	Saalfeld-Rudolstadt	4,6	4,6	4,6	4,6
16 0 74	Saale-Holzland-Kreis	3,3	3,3	3,3	3,3
16 0 75	Saale-Orla-Kreis	3,9	3,9	3,8	3,8
16 0 76	Greiz	3,8	3,8	3,8	3,8
16 0 77	Altenburger Land	3,5	3,5	3,4	3,4
16	Thüringen	100	100	100	100

noch: darunter weiblich

16 0 51	Stadt Erfurt	14,1	14,1	14,2	14,2
16 0 52	Stadt Gera	5,2	5,2	5,2	5,2
16 0 53	Stadt Jena	7,3	7,2	7,3	7,3
16 0 54	Stadt Suhl	2,3	2,3	2,3	2,3
16 0 55	Stadt Weimar	3,5	3,5	3,5	3,5
16 0 56	Stadt Eisenach	2,9	3,0	2,9	3,0
16 0 61	Eichsfeld	4,0	4,0	4,0	4,0
16 0 62	Nordhausen	3,6	3,6	3,6	3,7
16 0 63	Wartburgkreis	4,7	4,7	4,7	4,7
16 0 64	Unstrut-Hainich-Kreis	4,6	4,7	4,7	4,7
16 0 65	Kyffhäuserkreis	2,8	2,8	2,8	2,8
16 0 66	Schmalkalden-Meiningen	5,5	5,5	5,5	5,5
16 0 67	Gotha	5,8	5,8	5,8	5,8
16 0 68	Sömmerda	2,6	2,6	2,6	2,6
16 0 69	Hildburghausen	2,5	2,5	2,5	2,5
16 0 70	Ilm-Kreis	4,2	4,2	4,2	4,2
16 0 71	Weimarer Land	3,1	3,1	3,0	3,0
16 0 72	Sonneberg	2,7	2,6	2,6	2,6
16 0 73	Saalfeld-Rudolstadt	4,7	4,7	4,8	4,7
16 0 74	Saale-Holzland-Kreis	3,1	3,1	3,1	3,1
16 0 75	Saale-Orla-Kreis	3,6	3,6	3,6	3,6
16 0 76	Greiz	3,6	3,6	3,6	3,6
16 0 77	Altenburger Land	3,5	3,5	3,5	3,5
16	Thüringen	100	100	100	100

1) Regionalschlüssel gemäß amtlichem Gemeindeverzeichnis

**2. Sozialversicherungspflichtig Beschäftigte am Wohnort
in den kreisfreien Städten und Landkreisen**

Schl.- Nr. ¹⁾	Kreisfreie Stadt Landkreis Land	30.6.1999	30.6.2000	30.6.2001	30.6.2002	30.6.2003
Insgesamt						
16 0 51	Stadt Erfurt	73 311	72 209	71 320	69 446	66 938
16 0 52	Stadt Gera	41 741	40 145	38 469	37 064	35 195
16 0 53	Stadt Jena	36 441	36 319	36 055	35 407	33 741
16 0 54	Stadt Suhl	19 025	18 275	17 744	17 037	15 778
16 0 55	Stadt Weimar	21 364	20 809	20 359	19 867	18 962
16 0 56	Stadt Eisenach	16 198	16 002	16 004	15 884	15 441
16 0 61	Eichsfeld	43 948	43 441	42 395	42 199	41 464
16 0 62	Nordhausen	35 772	34 733	33 404	33 054	31 606
16 0 63	Wartburgkreis	57 062	56 264	56 281	55 606	54 408
16 0 64	Unstrut-Hainich-Kreis	44 346	42 920	41 908	40 893	39 456
16 0 65	Kyffhäuserkreis	33 513	31 356	30 278	29 696	28 611
16 0 66	Schmalkalden-Meiningen	55 366	54 388	54 147	53 264	51 230
16 0 67	Gotha	57 004	55 836	54 907	54 132	52 363
16 0 68	Sömmerda	30 720	30 551	29 599	28 900	27 833
16 0 69	Hildburghausen	30 201	29 587	29 700	29 383	28 380
16 0 70	Ilm-Kreis	43 200	42 531	41 750	40 870	38 772
16 0 71	Weimarer Land	35 122	34 234	33 740	32 986	31 681
16 0 72	Sonneberg	27 735	27 425	26 959	26 498	25 583
16 0 73	Saalfeld-Rudolstadt	48 975	47 182	45 914	45 431	43 217
16 0 74	Saale-Holzland-Kreis	35 804	36 155	35 646	35 279	33 832
16 0 75	Saale-Orla-Kreis	38 559	37 584	36 171	35 957	34 684
16 0 76	Greiz	45 644	43 545	42 571	42 091	40 486
16 0 77	Altenburger Land	40 621	38 997	37 539	36 179	34 975
16	Thüringen	911 672	890 488	872 860	857 123	824 636

Veränderung zum Vorjahr in %

16 0 51	Stadt Erfurt	.	-1,5	-1,2	-2,6	-3,6
16 0 52	Stadt Gera	.	-3,8	-4,2	-3,7	-5,0
16 0 53	Stadt Jena	.	-0,3	-0,7	-1,8	-4,7
16 0 54	Stadt Suhl	.	-3,9	-2,9	-4,0	-7,4
16 0 55	Stadt Weimar	.	-2,6	-2,2	-2,4	-4,6
16 0 56	Stadt Eisenach	.	-1,2	0,0	-0,7	-2,8
16 0 61	Eichsfeld	.	-1,2	-2,4	-0,5	-1,7
16 0 62	Nordhausen	.	-2,9	-3,8	-1,0	-4,4
16 0 63	Wartburgkreis	.	-1,4	0,0	-1,2	-2,2
16 0 64	Unstrut-Hainich-Kreis	.	-3,2	-2,4	-2,4	-3,5
16 0 65	Kyffhäuserkreis	.	-6,4	-3,4	-1,9	-3,7
16 0 66	Schmalkalden-Meiningen	.	-1,8	-0,4	-1,6	-3,8
16 0 67	Gotha	.	-2,0	-1,7	-1,4	-3,3
16 0 68	Sömmerda	.	-0,6	-3,1	-2,4	-3,7
16 0 69	Hildburghausen	.	-2,0	0,4	-1,1	-3,4
16 0 70	Ilm-Kreis	.	-1,5	-1,8	-2,1	-5,1
16 0 71	Weimarer Land	.	-2,5	-1,4	-2,2	-4,0
16 0 72	Sonneberg	.	-1,1	-1,7	-1,7	-3,5
16 0 73	Saalfeld-Rudolstadt	.	-3,7	-2,7	-1,1	-4,9
16 0 74	Saale-Holzland-Kreis	.	1,0	-1,4	-1,0	-4,1
16 0 75	Saale-Orla-Kreis	.	-2,5	-3,8	-0,6	-3,5
16 0 76	Greiz	.	-4,6	-2,2	-1,1	-3,8
16 0 77	Altenburger Land	.	-4,0	-3,7	-3,6	-3,3
16	Thüringen	.	-2,3	-2,0	-1,8	-3,8

1) Regionalschlüssel gemäß amtlichem Gemeindeverzeichnis

Noch: 2.Sozialversicherungspflichtig Beschäftigte am Wohnort
in den kreisfreien Städten und Landkreisen

Schl.- Nr. ¹⁾	Kreisfreie Stadt Landkreis Land	30.6.2004	30.6.2005	30.6.2006	30.6.2007	30.6.2008
Noch: Insgesamt						
16 0 51	Stadt Erfurt	66 080	64 404	65 586	66 517	68 587
16 0 52	Stadt Gera	33 867	32 272	32 637	33 377	33 610
16 0 53	Stadt Jena	33 096	32 072	33 265	34 087	35 194
16 0 54	Stadt Suhl	15 102	14 367	14 271	14 410	14 412
16 0 55	Stadt Weimar	18 602	18 124	18 472	19 088	19 739
16 0 56	Stadt Eisenach	15 192	14 718	14 841	15 123	15 338
16 0 61	Eichsfeld	40 892	40 420	40 981	41 714	42 263
16 0 62	Nordhausen	31 126	30 381	30 483	30 995	31 320
16 0 63	Wartburgkreis	53 426	52 368	52 871	53 637	54 666
16 0 64	Unstrut-Hainich-Kreis	38 622	37 698	38 129	38 881	39 959
16 0 65	Kyffhäuserkreis	28 056	26 912	27 216	28 017	28 324
16 0 66	Schmalkalden-Meiningen	50 403	49 657	49 854	50 976	51 543
16 0 67	Gotha	51 691	50 396	50 815	51 883	53 493
16 0 68	Sömmerda	27 758	26 927	27 320	27 697	28 415
16 0 69	Hildburghausen	27 849	27 424	27 712	28 485	29 071
16 0 70	Ilm-Kreis	38 439	37 500	38 439	39 323	40 355
16 0 71	Weimarer Land	31 430	30 470	31 220	31 977	32 643
16 0 72	Sonneberg	24 956	23 990	23 934	24 419	24 609
16 0 73	Saalfeld-Rudolstadt	42 700	40 926	41 874	42 603	43 142
16 0 74	Saale-Holzland-Kreis	33 597	32 317	32 916	33 459	33 936
16 0 75	Saale-Orla-Kreis	34 512	33 266	33 755	34 287	34 821
16 0 76	Greiz	39 540	37 766	38 009	38 998	39 452
16 0 77	Altenburger Land	34 018	32 904	33 510	33 890	34 528
16	Thüringen	810 954	787 279	798 110	813 843	829 420

Noch: Veränderung zum Vorjahr in %

16 0 51	Stadt Erfurt	-1,3	-2,5	1,8	1,4	3,1
16 0 52	Stadt Gera	-3,8	-4,7	1,1	2,3	0,7
16 0 53	Stadt Jena	-1,9	-3,1	3,7	2,5	3,2
16 0 54	Stadt Suhl	-4,3	-4,9	-0,7	1,0	0,0
16 0 55	Stadt Weimar	-1,9	-2,6	1,9	3,3	3,4
16 0 56	Stadt Eisenach	-1,6	-3,1	0,8	1,9	1,4
16 0 61	Eichsfeld	-1,4	-1,2	1,4	1,8	1,3
16 0 62	Nordhausen	-1,5	-2,4	0,3	1,7	1,0
16 0 63	Wartburgkreis	-1,8	-2,0	1,0	1,4	1,9
16 0 64	Unstrut-Hainich-Kreis	-2,1	-2,4	1,1	2,0	2,8
16 0 65	Kyffhäuserkreis	-1,9	-4,1	1,1	2,9	1,1
16 0 66	Schmalkalden-Meiningen	-1,6	-1,5	0,4	2,3	1,1
16 0 67	Gotha	-1,3	-2,5	0,8	2,1	3,1
16 0 68	Sömmerda	-0,3	-3,0	1,5	1,4	2,6
16 0 69	Hildburghausen	-1,9	-1,5	1,1	2,8	2,1
16 0 70	Ilm-Kreis	-0,9	-2,4	2,5	2,3	2,6
16 0 71	Weimarer Land	-0,8	-3,1	2,5	2,4	2,1
16 0 72	Sonneberg	-2,5	-3,9	-0,2	2,0	0,8
16 0 73	Saalfeld-Rudolstadt	-1,2	-4,2	2,3	1,7	1,3
16 0 74	Saale-Holzland-Kreis	-0,7	-3,8	1,9	1,6	1,4
16 0 75	Saale-Orla-Kreis	-0,5	-3,6	1,5	1,6	1,6
16 0 76	Greiz	-2,3	-4,5	0,6	2,6	1,2
16 0 77	Altenburger Land	-2,7	-3,3	1,8	1,1	1,9
16	Thüringen	-1,7	-2,9	1,4	2,0	1,9

1) Regionalschlüssel gemäß amtlichem Gemeindeverzeichnis

Noch: 2.Sozialversicherungspflichtig Beschäftigte am Wohnort
in den kreisfreien Städten und Landkreisen

Schl.- Nr. ¹⁾	Kreisfreie Stadt Landkreis Land	30.6.2009	30.6.2010	30.6.2011	30.6.2012	30.6.2013
Noch: Insgesamt						
16 0 51	Stadt Erfurt	68 710	70 088	72 510	73 713	75 446
16 0 52	Stadt Gera	32 898	33 126	33 472	34 015	33 830
16 0 53	Stadt Jena	35 515	36 200	37 089	37 740	37 979
16 0 54	Stadt Suhl	13 843	13 737	13 931	13 784	13 503
16 0 55	Stadt Weimar	19 940	20 236	20 700	21 086	21 319
16 0 56	Stadt Eisenach	14 750	15 267	15 636	15 955	15 866
16 0 61	Eichsfeld	41 526	41 928	42 310	42 556	42 208
16 0 62	Nordhausen	30 777	31 211	31 712	31 983	31 901
16 0 63	Wartburgkreis	52 823	53 490	54 422	54 696	53 817
16 0 64	Unstrut-Hainich-Kreis	39 273	39 756	40 261	40 564	40 334
16 0 65	Kyffhäuserkreis	27 659	28 130	28 473	28 730	28 617
16 0 66	Schmalkalden-Meiningen	49 805	49 777	51 233	51 252	50 843
16 0 67	Gotha	51 744	52 645	53 779	54 217	54 099
16 0 68	Sömmerda	27 969	28 263	28 661	28 881	28 951
16 0 69	Hildburghausen	28 265	28 527	28 870	28 914	28 593
16 0 70	Ilm-Kreis	39 877	40 548	41 404	41 737	41 552
16 0 71	Weimarer Land	32 671	32 945	33 292	33 450	33 538
16 0 72	Sonneberg	23 722	24 054	24 365	24 375	23 891
16 0 73	Saalfeld-Rudolstadt	42 777	43 307	43 950	43 982	43 428
16 0 74	Saale-Holzland-Kreis	33 398	33 979	34 229	34 503	34 093
16 0 75	Saale-Orla-Kreis	33 899	34 377	34 702	34 795	34 406
16 0 76	Greiz	38 502	38 745	38 894	38 834	38 277
16 0 77	Altenburger Land	33 726	33 977	34 217	34 500	34 137
16	Thüringen	814 069	824 313	838 112	844 262	840 628

Noch: Veränderung zum Vorjahr in %

16 0 51	Stadt Erfurt	0,2	2,0	3,5	1,7	2,4
16 0 52	Stadt Gera	-2,1	0,7	1,0	1,6	-0,5
16 0 53	Stadt Jena	0,9	1,9	2,5	1,8	0,6
16 0 54	Stadt Suhl	-3,9	-0,8	1,4	-1,1	-2,0
16 0 55	Stadt Weimar	1,0	1,5	2,3	1,9	1,1
16 0 56	Stadt Eisenach	-3,8	3,5	2,4	2,0	-0,6
16 0 61	Eichsfeld	-1,7	1,0	0,9	0,6	-0,8
16 0 62	Nordhausen	-1,7	1,4	1,6	0,9	-0,3
16 0 63	Wartburgkreis	-3,4	1,3	1,7	0,5	-1,6
16 0 64	Unstrut-Hainich-Kreis	-1,7	1,2	1,3	0,8	-0,6
16 0 65	Kyffhäuserkreis	-2,3	1,7	1,2	0,9	-0,4
16 0 66	Schmalkalden-Meiningen	-3,4	-0,1	2,9	0,0	-0,8
16 0 67	Gotha	-3,3	1,7	2,2	0,8	-0,2
16 0 68	Sömmerda	-1,6	1,1	1,4	0,8	0,2
16 0 69	Hildburghausen	-2,8	0,9	1,2	0,2	-1,1
16 0 70	Ilm-Kreis	-1,2	1,7	2,1	0,8	-0,4
16 0 71	Weimarer Land	0,1	0,8	1,1	0,5	0,3
16 0 72	Sonneberg	-3,6	1,4	1,3	0,0	-2,0
16 0 73	Saalfeld-Rudolstadt	-0,8	1,2	1,5	0,1	-1,3
16 0 74	Saale-Holzland-Kreis	-1,6	1,7	0,7	0,8	-1,2
16 0 75	Saale-Orla-Kreis	-2,6	1,4	0,9	0,3	-1,1
16 0 76	Greiz	-2,4	0,6	0,4	-0,2	-1,4
16 0 77	Altenburger Land	-2,3	0,7	0,7	0,8	-1,1
16	Thüringen	-1,9	1,3	1,7	0,7	-0,4

1) Regionalschlüssel gemäß amtlichem Gemeindeverzeichnis

Noch: 2.Sozialversicherungspflichtig Beschäftigte am Wohnort
in den kreisfreien Städten und Landkreisen

Schl.- Nr. ¹⁾	Kreisfreie Stadt Landkreis Land	31.3.2014	30.6.2014	30.9.2014	31.12.2014
Noch: Insgesamt					
16 0 51	Stadt Erfurt	76 039	76 674	77 527	77 089
16 0 52	Stadt Gera	33 618	33 807	33 953	33 496
16 0 53	Stadt Jena	38 303	38 531	38 769	38 594
16 0 54	Stadt Suhl	13 401	13 431	13 452	13 234
16 0 55	Stadt Weimar	21 284	21 501	21 694	21 390
16 0 56	Stadt Eisenach	16 025	16 205	16 406	16 340
16 0 61	Eichsfeld	41 657	41 956	42 295	41 587
16 0 62	Nordhausen	31 748	32 019	32 261	31 626
16 0 63	Wartburgkreis	53 470	53 702	54 097	53 385
16 0 64	Unstrut-Hainich-Kreis	40 183	40 610	41 157	40 117
16 0 65	Kyffhäuserkreis	28 335	28 712	29 105	28 170
16 0 66	Schmalkalden-Meiningen	50 751	51 079	51 567	50 743
16 0 67	Gotha	54 208	54 639	55 234	54 735
16 0 68	Sömmerda	28 635	28 949	29 197	28 609
16 0 69	Hildburghausen	28 399	28 686	28 880	28 367
16 0 70	Ilm-Kreis	41 337	41 712	42 204	41 650
16 0 71	Weimarer Land	33 181	33 485	33 770	32 973
16 0 72	Sonneberg	23 641	23 781	23 761	23 369
16 0 73	Saalfeld-Rudolstadt	42 757	43 311	43 729	42 864
16 0 74	Saale-Holzland-Kreis	33 847	34 196	34 464	33 687
16 0 75	Saale-Orla-Kreis	33 972	34 416	34 686	33 972
16 0 76	Greiz	38 001	38 352	38 507	37 812
16 0 77	Altenburger Land	33 791	34 050	34 261	33 522
16	Thüringen	836 583	843 804	850 976	837 331

Noch: Veränderung zum Vorjahr in %

16 0 51	Stadt Erfurt	1,8	1,6	1,3	1,2
16 0 52	Stadt Gera	0,1	-0,1	-0,6	-1,2
16 0 53	Stadt Jena	1,5	1,5	0,9	0,5
16 0 54	Stadt Suhl	-0,4	-0,5	-1,3	-1,8
16 0 55	Stadt Weimar	0,9	0,9	0,5	0,2
16 0 56	Stadt Eisenach	1,7	2,1	2,0	1,8
16 0 61	Eichsfeld	0,1	-0,6	-0,9	-0,3
16 0 62	Nordhausen	1,0	0,4	0,0	-0,3
16 0 63	Wartburgkreis	-0,1	-0,2	-0,4	-0,5
16 0 64	Unstrut-Hainich-Kreis	1,3	0,7	0,0	-0,4
16 0 65	Kyffhäuserkreis	0,7	0,3	-0,4	-0,4
16 0 66	Schmalkalden-Meiningen	1,0	0,5	0,2	-0,1
16 0 67	Gotha	1,4	1,0	0,4	0,8
16 0 68	Sömmerda	0,4	0,0	-0,3	-0,1
16 0 69	Hildburghausen	0,0	0,3	-0,1	-0,1
16 0 70	Ilm-Kreis	0,7	0,4	0,3	0,2
16 0 71	Weimarer Land	0,2	-0,2	-0,5	-1,3
16 0 72	Sonneberg	-0,4	-0,5	-1,7	-2,0
16 0 73	Saalfeld-Rudolstadt	-0,3	-0,3	-0,7	-0,6
16 0 74	Saale-Holzland-Kreis	0,2	0,3	0,1	-0,4
16 0 75	Saale-Orla-Kreis	0,2	0,0	-0,6	-0,4
16 0 76	Greiz	0,7	0,2	-0,6	-0,6
16 0 77	Altenburger Land	0,3	-0,3	-0,8	-0,9
16	Thüringen	0,6	0,4	-0,1	-0,2

1) Regionalschlüssel gemäß amtlichem Gemeindeverzeichnis

Noch: 2.Sozialversicherungspflichtig Beschäftigte am Wohnort
in den kreisfreien Städten und Landkreisen

Schl.- Nr. ¹⁾	Kreisfreie Stadt Landkreis Land	31.3.2015	30.6.2015	30.9.2015	31.12.2015
Noch: Insgesamt					
16 0 51	Stadt Erfurt	77 596	78 137	79 681	79 142
16 0 52	Stadt Gera	33 452	33 655	33 894	33 782
16 0 53	Stadt Jena	38 549	38 783	39 452	39 385
16 0 54	Stadt Suhl	13 213	13 343	13 406	13 274
16 0 55	Stadt Weimar	21 488	21 778	22 118	22 119
16 0 56	Stadt Eisenach	16 421	16 630	16 852	16 694
16 0 61	Eichsfeld	41 722	42 038	42 518	41 881
16 0 62	Nordhausen	31 705	31 979	32 348	32 038
16 0 63	Wartburgkreis	53 380	53 608	54 144	53 585
16 0 64	Unstrut-Hainich-Kreis	40 372	40 825	41 522	40 911
16 0 65	Kyffhäuserkreis	28 173	28 566	28 989	28 370
16 0 66	Schmalkalden-Meiningen	50 838	51 207	51 665	50 906
16 0 67	Gotha	54 747	55 169	55 917	55 410
16 0 68	Sömmerda	28 704	28 835	29 158	28 648
16 0 69	Hildburghausen	28 391	28 495	28 766	28 360
16 0 70	Ilm-Kreis	41 532	41 821	42 474	42 121
16 0 71	Weimarer Land	33 344	33 681	34 046	33 609
16 0 72	Sonneberg	23 230	23 505	23 798	23 462
16 0 73	Saalfeld-Rudolstadt	42 677	43 156	43 661	42 963
16 0 74	Saale-Holzland-Kreis	33 683	34 062	34 403	33 811
16 0 75	Saale-Orla-Kreis	33 769	34 287	34 727	34 007
16 0 76	Greiz	37 829	38 209	38 561	38 009
16 0 77	Altenburger Land	33 411	33 663	33 980	33 542
16	Thüringen	838 226	845 432	856 080	846 029

Noch: Veränderung zum Vorjahr in %

16 0 51	Stadt Erfurt	2,0	1,9	2,8	2,7
16 0 52	Stadt Gera	-0,5	-0,4	-0,2	0,9
16 0 53	Stadt Jena	0,6	0,7	1,8	2,0
16 0 54	Stadt Suhl	-1,4	-0,7	-0,3	0,3
16 0 55	Stadt Weimar	1,0	1,3	2,0	3,4
16 0 56	Stadt Eisenach	2,5	2,6	2,7	2,2
16 0 61	Eichsfeld	0,2	0,2	0,5	0,7
16 0 62	Nordhausen	-0,1	-0,1	0,3	1,3
16 0 63	Wartburgkreis	-0,2	-0,2	0,1	0,4
16 0 64	Unstrut-Hainich-Kreis	0,5	0,5	0,9	2,0
16 0 65	Kyffhäuserkreis	-0,6	-0,5	-0,4	0,7
16 0 66	Schmalkalden-Meiningen	0,2	0,3	0,2	0,3
16 0 67	Gotha	1,0	1,0	1,2	1,2
16 0 68	Sömmerda	0,2	-0,4	-0,1	0,1
16 0 69	Hildburghausen	0,0	-0,7	-0,4	0,0
16 0 70	Ilm-Kreis	0,5	0,3	0,6	1,1
16 0 71	Weimarer Land	0,5	0,6	0,8	1,9
16 0 72	Sonneberg	-1,7	-1,2	0,2	0,4
16 0 73	Saalfeld-Rudolstadt	-0,2	-0,4	-0,2	0,2
16 0 74	Saale-Holzland-Kreis	-0,5	-0,4	-0,2	0,4
16 0 75	Saale-Orla-Kreis	-0,6	-0,4	0,1	0,1
16 0 76	Greiz	-0,5	-0,4	0,1	0,5
16 0 77	Altenburger Land	-1,1	-1,1	-0,8	0,1
16	Thüringen	0,2	0,2	0,6	1,0

1) Regionalschlüssel gemäß amtlichem Gemeindeverzeichnis

Noch: 2.Sozialversicherungspflichtig Beschäftigte am Wohnort
in den kreisfreien Städten und Landkreisen

Schl.- Nr. ¹⁾	Kreisfreie Stadt Landkreis Land	30.6.1999	30.6.2000	30.6.2001	30.6.2002	30.6.2003
darunter weiblich						
16 0 51	Stadt Erfurt	36 252	35 736	35 580	34 882	33 619
16 0 52	Stadt Gera	20 117	19 375	18 551	18 011	17 048
16 0 53	Stadt Jena	18 055	17 999	17 835	17 550	16 801
16 0 54	Stadt Suhl	9 306	9 005	8 668	8 431	7 820
16 0 55	Stadt Weimar	10 578	10 417	10 152	9 989	9 640
16 0 56	Stadt Eisenach	7 569	7 551	7 475	7 438	7 225
16 0 61	Eichsfeld	19 550	19 210	18 880	18 929	18 623
16 0 62	Nordhausen	16 377	15 939	15 404	15 220	14 688
16 0 63	Wartburgkreis	25 066	25 000	24 970	24 675	24 013
16 0 64	Unstrut-Hainich-Kreis	20 030	19 428	19 036	18 628	17 973
16 0 65	Kyffhäuserkreis	14 749	13 885	13 403	13 154	12 717
16 0 66	Schmalkalden-Meiningen	25 566	25 294	25 256	24 831	23 864
16 0 67	Gotha	25 958	25 666	25 361	25 162	24 344
16 0 68	Sömmerda	13 576	13 772	13 439	13 017	12 650
16 0 69	Hildburghausen	13 765	13 726	13 825	13 653	13 161
16 0 70	Ilm-Kreis	19 894	19 564	19 147	18 962	17 767
16 0 71	Weimarer Land	16 465	16 289	16 213	15 931	15 231
16 0 72	Sonneberg	12 921	12 969	12 692	12 509	11 978
16 0 73	Saalfeld-Rudolstadt	22 511	21 683	21 157	21 073	20 065
16 0 74	Saale-Holzland-Kreis	16 570	17 026	16 840	16 743	16 091
16 0 75	Saale-Orla-Kreis	17 645	17 275	16 631	16 536	15 940
16 0 76	Greiz	20 888	20 170	19 820	19 688	18 814
16 0 77	Altenburger Land	18 107	17 612	16 836	16 409	15 788
16	Thüringen	421 515	414 591	407 171	401 421	385 860

Veränderung zum Vorjahr in %

16 0 51	Stadt Erfurt	.	-1,4	-0,4	-2,0	-3,6
16 0 52	Stadt Gera	.	-3,7	-4,3	-2,9	-5,3
16 0 53	Stadt Jena	.	-0,3	-0,9	-1,6	-4,3
16 0 54	Stadt Suhl	.	-3,2	-3,7	-2,7	-7,2
16 0 55	Stadt Weimar	.	-1,5	-2,5	-1,6	-3,5
16 0 56	Stadt Eisenach	.	-0,2	-1,0	-0,5	-2,9
16 0 61	Eichsfeld	.	-1,7	-1,7	0,3	-1,6
16 0 62	Nordhausen	.	-2,7	-3,4	-1,2	-3,5
16 0 63	Wartburgkreis	.	-0,3	-0,1	-1,2	-2,7
16 0 64	Unstrut-Hainich-Kreis	.	-3,0	-2,0	-2,1	-3,5
16 0 65	Kyffhäuserkreis	.	-5,9	-3,5	-1,9	-3,3
16 0 66	Schmalkalden-Meiningen	.	-1,1	-0,2	-1,7	-3,9
16 0 67	Gotha	.	-1,1	-1,2	-0,8	-3,3
16 0 68	Sömmerda	.	1,4	-2,4	-3,1	-2,8
16 0 69	Hildburghausen	.	-0,3	0,7	-1,2	-3,6
16 0 70	Ilm-Kreis	.	-1,7	-2,1	-1,0	-6,3
16 0 71	Weimarer Land	.	-1,1	-0,5	-1,7	-4,4
16 0 72	Sonneberg	.	0,4	-2,1	-1,4	-4,2
16 0 73	Saalfeld-Rudolstadt	.	-3,7	-2,4	-0,4	-4,8
16 0 74	Saale-Holzland-Kreis	.	2,8	-1,1	-0,6	-3,9
16 0 75	Saale-Orla-Kreis	.	-2,1	-3,7	-0,6	-3,6
16 0 76	Greiz	.	-3,4	-1,7	-0,7	-4,4
16 0 77	Altenburger Land	.	-2,7	-4,4	-2,5	-3,8
16	Thüringen	.	-1,6	-1,8	-1,4	-3,9

1) Regionalschlüssel gemäß amtlichem Gemeindeverzeichnis

Noch: 2.Sozialversicherungspflichtig Beschäftigte am Wohnort
in den kreisfreien Städten und Landkreisen

Schl.- Nr. ¹⁾	Kreisfreie Stadt Landkreis Land	30.6.2004	30.6.2005	30.6.2006	30.6.2007	30.6.2008
noch: darunter weiblich						
16 0 51	Stadt Erfurt	33 147	32 570	33 100	33 348	34 196
16 0 52	Stadt Gera	16 532	15 811	15 757	16 054	16 064
16 0 53	Stadt Jena	16 471	15 901	16 528	16 828	17 260
16 0 54	Stadt Suhl	7 462	7 103	7 017	7 023	7 020
16 0 55	Stadt Weimar	9 406	9 217	9 356	9 601	9 924
16 0 56	Stadt Eisenach	7 090	6 889	6 925	6 987	7 048
16 0 61	Eichsfeld	18 245	18 106	18 181	18 386	18 640
16 0 62	Nordhausen	14 376	14 003	14 037	14 067	14 241
16 0 63	Wartburgkreis	23 455	22 972	23 094	23 419	23 871
16 0 64	Unstrut-Hainich-Kreis	17 504	17 131	17 111	17 302	17 869
16 0 65	Kyffhäuserkreis	12 425	11 935	11 942	12 141	12 324
16 0 66	Schmalkalden-Meiningen	23 430	23 126	23 008	23 376	23 720
16 0 67	Gotha	23 871	23 270	23 359	23 638	24 471
16 0 68	Sömmerda	12 676	12 315	12 412	12 547	12 890
16 0 69	Hildburghausen	12 825	12 713	12 771	13 092	13 334
16 0 70	Ilm-Kreis	17 694	17 230	17 507	17 824	18 269
16 0 71	Weimarer Land	15 139	14 725	14 946	15 212	15 579
16 0 72	Sonneberg	11 592	11 111	10 966	11 184	11 264
16 0 73	Saalfeld-Rudolstadt	19 723	18 968	19 293	19 520	19 669
16 0 74	Saale-Holzland-Kreis	15 992	15 416	15 645	15 749	16 045
16 0 75	Saale-Orla-Kreis	15 867	15 305	15 329	15 550	15 781
16 0 76	Greiz	18 469	17 717	17 656	18 060	18 309
16 0 77	Altenburger Land	15 446	14 894	15 112	15 102	15 463
16	Thüringen	378 837	368 428	371 052	376 010	383 251

Noch: Veränderung zum Vorjahr in %

16 0 51	Stadt Erfurt	-1,4	-1,7	1,6	0,7	2,5
16 0 52	Stadt Gera	-3,0	-4,4	-0,3	1,9	0,1
16 0 53	Stadt Jena	-2,0	-3,5	3,9	1,8	2,6
16 0 54	Stadt Suhl	-4,6	-4,8	-1,2	0,1	0,0
16 0 55	Stadt Weimar	-2,4	-2,0	1,5	2,6	3,4
16 0 56	Stadt Eisenach	-1,9	-2,8	0,5	0,9	0,9
16 0 61	Eichsfeld	-2,0	-0,8	0,4	1,1	1,4
16 0 62	Nordhausen	-2,1	-2,6	0,2	0,2	1,2
16 0 63	Wartburgkreis	-2,3	-2,1	0,5	1,4	1,9
16 0 64	Unstrut-Hainich-Kreis	-2,6	-2,1	-0,1	1,1	3,3
16 0 65	Kyffhäuserkreis	-2,3	-3,9	0,1	1,7	1,5
16 0 66	Schmalkalden-Meiningen	-1,8	-1,3	-0,5	1,6	1,5
16 0 67	Gotha	-1,9	-2,5	0,4	1,2	3,5
16 0 68	Sömmerda	0,2	-2,8	0,8	1,1	2,7
16 0 69	Hildburghausen	-2,6	-0,9	0,5	2,5	1,8
16 0 70	Ilm-Kreis	-0,4	-2,6	1,6	1,8	2,5
16 0 71	Weimarer Land	-0,6	-2,7	1,5	1,8	2,4
16 0 72	Sonneberg	-3,2	-4,1	-1,3	2,0	0,7
16 0 73	Saalfeld-Rudolstadt	-1,7	-3,8	1,7	1,2	0,8
16 0 74	Saale-Holzland-Kreis	-0,6	-3,6	1,5	0,7	1,9
16 0 75	Saale-Orla-Kreis	-0,5	-3,5	0,2	1,4	1,5
16 0 76	Greiz	-1,8	-4,1	-0,3	2,3	1,4
16 0 77	Altenburger Land	-2,2	-3,6	1,5	-0,1	2,4
16	Thüringen	-1,8	-2,7	0,7	1,3	1,9

1) Regionalschlüssel gemäß amtlichem Gemeindeverzeichnis

Noch: 2.Sozialversicherungspflichtig Beschäftigte am Wohnort
in den kreisfreien Städten und Landkreisen

Schl.- Nr. ¹⁾	Kreisfreie Stadt Landkreis Land	30.6.2009	30.6.2010	30.6.2011	30.6.2012	30.6.2013
noch: darunter weiblich						
16 0 51	Stadt Erfurt	34 664	35 115	36 141	36 698	37 451
16 0 52	Stadt Gera	16 175	16 227	16 286	16 590	16 575
16 0 53	Stadt Jena	17 583	17 963	18 259	18 592	18 701
16 0 54	Stadt Suhl	6 903	6 790	6 865	6 777	6 704
16 0 55	Stadt Weimar	10 169	10 344	10 438	10 626	10 737
16 0 56	Stadt Eisenach	6 909	7 100	7 235	7 375	7 433
16 0 61	Eichsfeld	18 586	18 831	18 995	19 171	19 059
16 0 62	Nordhausen	14 298	14 410	14 650	14 796	14 822
16 0 63	Wartburgkreis	23 400	23 719	24 292	24 508	24 210
16 0 64	Unstrut-Hainich-Kreis	17 855	18 093	18 381	18 632	18 593
16 0 65	Kyffhäuserkreis	12 208	12 478	12 593	12 767	12 825
16 0 66	Schmalkalden-Meiningen	23 345	23 357	23 997	24 077	23 995
16 0 67	Gotha	24 109	24 495	24 859	25 114	25 248
16 0 68	Sömmerda	12 847	13 068	13 127	13 338	13 484
16 0 69	Hildburghausen	13 114	13 331	13 444	13 520	13 455
16 0 70	Ilm-Kreis	18 332	18 645	19 111	19 317	19 309
16 0 71	Weimarer Land	15 810	15 946	16 049	16 291	16 290
16 0 72	Sonneberg	10 877	11 056	11 251	11 312	11 115
16 0 73	Saalfeld-Rudolstadt	19 819	20 144	20 466	20 562	20 334
16 0 74	Saale-Holzland-Kreis	15 971	16 267	16 338	16 466	16 421
16 0 75	Saale-Orla-Kreis	15 559	15 874	15 958	16 188	16 059
16 0 76	Greiz	18 187	18 312	18 396	18 491	18 305
16 0 77	Altenburger Land	15 393	15 420	15 537	15 712	15 617
16	Thüringen	382 113	386 985	392 668	396 920	396 742

Noch: Veränderung zum Vorjahr in %

16 0 51	Stadt Erfurt	1,4	1,3	2,9	1,5	2,1
16 0 52	Stadt Gera	0,7	0,3	0,4	1,9	-0,1
16 0 53	Stadt Jena	1,9	2,2	1,6	1,8	0,6
16 0 54	Stadt Suhl	-1,7	-1,6	1,1	-1,3	-1,1
16 0 55	Stadt Weimar	2,5	1,7	0,9	1,8	1,0
16 0 56	Stadt Eisenach	-2,0	2,8	1,9	1,9	0,8
16 0 61	Eichsfeld	-0,3	1,3	0,9	0,9	-0,6
16 0 62	Nordhausen	0,4	0,8	1,7	1,0	0,2
16 0 63	Wartburgkreis	-2,0	1,4	2,4	0,9	-1,2
16 0 64	Unstrut-Hainich-Kreis	-0,1	1,3	1,6	1,4	-0,2
16 0 65	Kyffhäuserkreis	-0,9	2,2	0,9	1,4	0,5
16 0 66	Schmalkalden-Meiningen	-1,6	0,1	2,7	0,3	-0,3
16 0 67	Gotha	-1,5	1,6	1,5	1,0	0,5
16 0 68	Sömmerda	-0,3	1,7	0,5	1,6	1,1
16 0 69	Hildburghausen	-1,6	1,7	0,8	0,6	-0,5
16 0 70	Ilm-Kreis	0,3	1,7	2,5	1,1	0,0
16 0 71	Weimarer Land	1,5	0,9	0,6	1,5	0,0
16 0 72	Sonneberg	-3,4	1,6	1,8	0,5	-1,7
16 0 73	Saalfeld-Rudolstadt	0,8	1,6	1,6	0,5	-1,1
16 0 74	Saale-Holzland-Kreis	-0,5	1,9	0,4	0,8	-0,3
16 0 75	Saale-Orla-Kreis	-1,4	2,0	0,5	1,4	-0,8
16 0 76	Greiz	-0,7	0,7	0,5	0,5	-1,0
16 0 77	Altenburger Land	-0,5	0,2	0,8	1,1	-0,6
16	Thüringen	-0,3	1,3	1,5	1,1	0,0

1) Regionalschlüssel gemäß amtlichem Gemeindeverzeichnis

Noch: 2.Sozialversicherungspflichtig Beschäftigte am Wohnort
in den kreisfreien Städten und Landkreisen

Schl.- Nr. ¹⁾	Kreisfreie Stadt Landkreis Land	31.3.2014	30.6.2014	30.9.2014	31.12.2014
noch: darunter weiblich					
16 0 51	Stadt Erfurt	37 946	38 117	38 544	38 525
16 0 52	Stadt Gera	16 552	16 546	16 619	16 530
16 0 53	Stadt Jena	18 872	18 904	18 956	18 952
16 0 54	Stadt Suhl	6 723	6 698	6 698	6 649
16 0 55	Stadt Weimar	10 822	10 894	10 918	10 852
16 0 56	Stadt Eisenach	7 571	7 624	7 703	7 709
16 0 61	Eichsfeld	19 049	19 045	19 243	19 187
16 0 62	Nordhausen	14 856	14 863	14 979	14 874
16 0 63	Wartburgkreis	24 314	24 367	24 630	24 536
16 0 64	Unstrut-Hainich-Kreis	18 688	18 774	19 172	18 898
16 0 65	Kyffhäuserkreis	12 930	13 007	13 209	13 003
16 0 66	Schmalkalden-Meiningen	24 132	24 117	24 433	24 256
16 0 67	Gotha	25 454	25 579	25 848	25 821
16 0 68	Sömmerda	13 533	13 578	13 732	13 642
16 0 69	Hildburghausen	13 524	13 552	13 670	13 599
16 0 70	Ilm-Kreis	19 329	19 448	19 722	19 584
16 0 71	Weimarer Land	16 304	16 319	16 440	16 275
16 0 72	Sonneberg	11 071	11 076	11 095	10 995
16 0 73	Saalfeld-Rudolstadt	20 308	20 420	20 662	20 474
16 0 74	Saale-Holzland-Kreis	16 471	16 549	16 649	16 443
16 0 75	Saale-Orla-Kreis	15 937	16 039	16 196	16 050
16 0 76	Greiz	18 338	18 380	18 519	18 375
16 0 77	Altenburger Land	15 635	15 648	15 728	15 609
16	Thüringen	398 359	399 544	403 365	400 838

Noch: Veränderung zum Vorjahr in %

16 0 51	Stadt Erfurt	1,8	1,8	1,6	1,5
16 0 52	Stadt Gera	-0,3	-0,2	-0,3	-0,9
16 0 53	Stadt Jena	1,0	1,1	0,4	0,0
16 0 54	Stadt Suhl	0,0	-0,1	-1,0	-1,7
16 0 55	Stadt Weimar	1,0	1,5	0,3	-0,2
16 0 56	Stadt Eisenach	2,5	2,6	2,2	1,8
16 0 61	Eichsfeld	-0,2	-0,1	-0,2	0,1
16 0 62	Nordhausen	0,5	0,3	0,2	0,0
16 0 63	Wartburgkreis	0,2	0,6	0,7	0,4
16 0 64	Unstrut-Hainich-Kreis	1,1	1,0	0,5	0,2
16 0 65	Kyffhäuserkreis	1,1	1,4	1,0	0,3
16 0 66	Schmalkalden-Meiningen	0,6	0,5	0,6	0,4
16 0 67	Gotha	1,4	1,3	0,6	1,1
16 0 68	Sömmerda	0,7	0,7	0,8	1,0
16 0 69	Hildburghausen	0,0	0,7	0,4	0,3
16 0 70	Ilm-Kreis	0,4	0,7	0,7	0,4
16 0 71	Weimarer Land	-0,2	0,2	-0,1	-0,7
16 0 72	Sonneberg	-0,6	-0,4	-1,4	-1,6
16 0 73	Saalfeld-Rudolstadt	-0,3	0,4	-0,3	-0,3
16 0 74	Saale-Holzland-Kreis	0,4	0,8	0,4	-0,1
16 0 75	Saale-Orla-Kreis	-0,7	-0,1	-0,3	0,0
16 0 76	Greiz	0,3	0,4	0,4	0,1
16 0 77	Altenburger Land	-0,1	0,2	-0,5	-0,7
16	Thüringen	0,5	0,7	0,4	0,2

1) Regionalschlüssel gemäß amtlichem Gemeindeverzeichnis

Noch: 2.Sozialversicherungspflichtig Beschäftigte am Wohnort
in den kreisfreien Städten und Landkreisen

Schl.- Nr. ¹⁾	Kreisfreie Stadt Landkreis Land	31.3.2015	30.6.2015	30.9.2015	31.12.2015
noch: darunter weiblich					
16 0 51	Stadt Erfurt	38 724	38 865	39 559	39 368
16 0 52	Stadt Gera	16 540	16 557	16 591	16 678
16 0 53	Stadt Jena	18 972	18 990	19 300	19 327
16 0 54	Stadt Suhl	6 652	6 684	6 706	6 678
16 0 55	Stadt Weimar	10 941	11 004	11 137	11 172
16 0 56	Stadt Eisenach	7 748	7 779	7 890	7 851
16 0 61	Eichsfeld	19 212	19 245	19 509	19 406
16 0 62	Nordhausen	14 913	14 932	15 064	15 086
16 0 63	Wartburgkreis	24 619	24 619	24 959	24 842
16 0 64	Unstrut-Hainich-Kreis	18 970	19 104	19 481	19 399
16 0 65	Kyffhäuserkreis	12 952	13 084	13 246	13 154
16 0 66	Schmalkalden-Meiningen	24 377	24 451	24 581	24 417
16 0 67	Gotha	25 878	25 976	26 314	26 240
16 0 68	Sömmerda	13 663	13 660	13 822	13 737
16 0 69	Hildburghausen	13 620	13 560	13 682	13 604
16 0 70	Ilm-Kreis	19 531	19 582	19 835	19 834
16 0 71	Weimarer Land	16 500	16 566	16 712	16 625
16 0 72	Sonneberg	10 963	11 066	11 187	11 092
16 0 73	Saalfeld-Rudolstadt	20 378	20 532	20 777	20 613
16 0 74	Saale-Holzland-Kreis	16 496	16 558	16 713	16 527
16 0 75	Saale-Orla-Kreis	16 018	16 129	16 290	16 110
16 0 76	Greiz	18 412	18 449	18 575	18 513
16 0 77	Altenburger Land	15 532	15 573	15 705	15 675
16	Thüringen	401 611	402 965	407 635	405 948

Noch: Veränderung zum Vorjahr in %

16 0 51	Stadt Erfurt	2,1	2,0	2,6	2,2
16 0 52	Stadt Gera	-0,1	0,1	-0,2	0,9
16 0 53	Stadt Jena	0,5	0,5	1,8	2,0
16 0 54	Stadt Suhl	-1,1	-0,2	0,1	0,4
16 0 55	Stadt Weimar	1,1	1,0	2,0	2,9
16 0 56	Stadt Eisenach	2,3	2,0	2,4	1,8
16 0 61	Eichsfeld	0,9	1,1	1,4	1,1
16 0 62	Nordhausen	0,4	0,5	0,6	1,4
16 0 63	Wartburgkreis	1,3	1,0	1,3	1,2
16 0 64	Unstrut-Hainich-Kreis	1,5	1,8	1,6	2,7
16 0 65	Kyffhäuserkreis	0,2	0,6	0,3	1,2
16 0 66	Schmalkalden-Meiningen	1,0	1,4	0,6	0,7
16 0 67	Gotha	1,7	1,6	1,8	1,6
16 0 68	Sömmerda	1,0	0,6	0,7	0,7
16 0 69	Hildburghausen	0,7	0,1	0,1	0,0
16 0 70	Ilm-Kreis	1,0	0,7	0,6	1,3
16 0 71	Weimarer Land	1,2	1,5	1,7	2,2
16 0 72	Sonneberg	-1,0	-0,1	0,8	0,9
16 0 73	Saalfeld-Rudolstadt	0,3	0,5	0,6	0,7
16 0 74	Saale-Holzland-Kreis	0,2	0,1	0,4	0,5
16 0 75	Saale-Orla-Kreis	0,5	0,6	0,6	0,4
16 0 76	Greiz	0,4	0,4	0,3	0,8
16 0 77	Altenburger Land	-0,7	-0,5	-0,1	0,4
16	Thüringen	0,8	0,9	1,1	1,3

1) Regionalschlüssel gemäß amtlichem Gemeindeverzeichnis

Noch: 2.Sozialversicherungspflichtig Beschäftigte am Wohnort
in den kreisfreien Städten und Landkreisen

Schl.- Nr. ¹⁾	Kreisfreie Stadt Landkreis Land	30.6.1999	30.6.2000	30.6.2001	30.6.2002	30.6.2003
Anteil an Thüringen in % Beschäftigte insgesamt						
16 0 51	Stadt Erfurt	8,0	8,1	8,2	8,1	8,1
16 0 52	Stadt Gera	4,6	4,5	4,4	4,3	4,3
16 0 53	Stadt Jena	4,0	4,1	4,1	4,1	4,1
16 0 54	Stadt Suhl	2,1	2,1	2,0	2,0	1,9
16 0 55	Stadt Weimar	2,3	2,3	2,3	2,3	2,3
16 0 56	Stadt Eisenach	1,8	1,8	1,8	1,9	1,9
16 0 61	Eichsfeld	4,8	4,9	4,9	4,9	5,0
16 0 62	Nordhausen	3,9	3,9	3,8	3,9	3,8
16 0 63	Wartburgkreis	6,3	6,3	6,4	6,5	6,6
16 0 64	Unstrut-Hainich-Kreis	4,9	4,8	4,8	4,8	4,8
16 0 65	Kyffhäuserkreis	3,7	3,5	3,5	3,5	3,5
16 0 66	Schmalkalden-Meiningen	6,1	6,1	6,2	6,2	6,2
16 0 67	Gotha	6,3	6,3	6,3	6,3	6,3
16 0 68	Sömmerda	3,4	3,4	3,4	3,4	3,4
16 0 69	Hildburghausen	3,3	3,3	3,4	3,4	3,4
16 0 70	Ilm-Kreis	4,7	4,8	4,8	4,8	4,7
16 0 71	Weimarer Land	3,9	3,8	3,9	3,8	3,8
16 0 72	Sonneberg	3,0	3,1	3,1	3,1	3,1
16 0 73	Saalfeld-Rudolstadt	5,4	5,3	5,3	5,3	5,2
16 0 74	Saale-Holzland-Kreis	3,9	4,1	4,1	4,1	4,1
16 0 75	Saale-Orla-Kreis	4,2	4,2	4,1	4,2	4,2
16 0 76	Greiz	5,0	4,9	4,9	4,9	4,9
16 0 77	Altenburger Land	4,5	4,4	4,3	4,2	4,2
16	Thüringen	100	100	100	100	100
darunter weiblich						
16 0 51	Stadt Erfurt	8,6	8,6	8,7	8,7	8,7
16 0 52	Stadt Gera	4,8	4,7	4,6	4,5	4,4
16 0 53	Stadt Jena	4,3	4,3	4,4	4,4	4,4
16 0 54	Stadt Suhl	2,2	2,2	2,1	2,1	2,0
16 0 55	Stadt Weimar	2,5	2,5	2,5	2,5	2,5
16 0 56	Stadt Eisenach	1,8	1,8	1,8	1,9	1,9
16 0 61	Eichsfeld	4,6	4,6	4,6	4,7	4,8
16 0 62	Nordhausen	3,9	3,8	3,8	3,8	3,8
16 0 63	Wartburgkreis	5,9	6,0	6,1	6,1	6,2
16 0 64	Unstrut-Hainich-Kreis	4,8	4,7	4,7	4,6	4,7
16 0 65	Kyffhäuserkreis	3,5	3,3	3,3	3,3	3,3
16 0 66	Schmalkalden-Meiningen	6,1	6,1	6,2	6,2	6,2
16 0 67	Gotha	6,2	6,2	6,2	6,3	6,3
16 0 68	Sömmerda	3,2	3,3	3,3	3,2	3,3
16 0 69	Hildburghausen	3,3	3,3	3,4	3,4	3,4
16 0 70	Ilm-Kreis	4,7	4,7	4,7	4,7	4,6
16 0 71	Weimarer Land	3,9	3,9	4,0	4,0	3,9
16 0 72	Sonneberg	3,1	3,1	3,1	3,1	3,1
16 0 73	Saalfeld-Rudolstadt	5,3	5,2	5,2	5,2	5,2
16 0 74	Saale-Holzland-Kreis	3,9	4,1	4,1	4,2	4,2
16 0 75	Saale-Orla-Kreis	4,2	4,2	4,1	4,1	4,1
16 0 76	Greiz	5,0	4,9	4,9	4,9	4,9
16 0 77	Altenburger Land	4,3	4,2	4,1	4,1	4,1
16	Thüringen	100	100	100	100	100

1) Regionalschlüssel gemäß amtlichem Gemeindeverzeichnis

Noch: 2.Sozialversicherungspflichtig Beschäftigte am Wohnort
in den kreisfreien Städten und Landkreisen

Schl.- Nr. ¹⁾	Kreisfreie Stadt Landkreis Land	30.6.2004	30.6.2005	30.6.2006	30.6.2007	30.6.2008
Noch: Anteil an Thüringen in % Noch: Beschäftigte insgesamt						
16 0 51	Stadt Erfurt	8,1	8,2	8,2	8,2	8,3
16 0 52	Stadt Gera	4,2	4,1	4,1	4,1	4,1
16 0 53	Stadt Jena	4,1	4,1	4,2	4,2	4,2
16 0 54	Stadt Suhl	1,9	1,8	1,8	1,8	1,7
16 0 55	Stadt Weimar	2,3	2,3	2,3	2,3	2,4
16 0 56	Stadt Eisenach	1,9	1,9	1,9	1,9	1,8
16 0 61	Eichsfeld	5,0	5,1	5,1	5,1	5,1
16 0 62	Nordhausen	3,8	3,9	3,8	3,8	3,8
16 0 63	Wartburgkreis	6,6	6,7	6,6	6,6	6,6
16 0 64	Unstrut-Hainich-Kreis	4,8	4,8	4,8	4,8	4,8
16 0 65	Kyffhäuserkreis	3,5	3,4	3,4	3,4	3,4
16 0 66	Schmalkalden-Meiningen	6,2	6,3	6,2	6,3	6,2
16 0 67	Gotha	6,4	6,4	6,4	6,4	6,4
16 0 68	Sömmerda	3,4	3,4	3,4	3,4	3,4
16 0 69	Hildburghausen	3,4	3,5	3,5	3,5	3,5
16 0 70	Ilm-Kreis	4,7	4,8	4,8	4,8	4,9
16 0 71	Weimarer Land	3,9	3,9	3,9	3,9	3,9
16 0 72	Sonneberg	3,1	3,0	3,0	3,0	3,0
16 0 73	Saalfeld-Rudolstadt	5,3	5,2	5,2	5,2	5,2
16 0 74	Saale-Holzland-Kreis	4,1	4,1	4,1	4,1	4,1
16 0 75	Saale-Orla-Kreis	4,3	4,2	4,2	4,2	4,2
16 0 76	Greiz	4,9	4,8	4,8	4,8	4,8
16 0 77	Altenburger Land	4,2	4,2	4,2	4,2	4,2
16	Thüringen	100	100	100	100	100
noch: darunter weiblich						
16 0 51	Stadt Erfurt	8,7	8,8	8,9	8,9	8,9
16 0 52	Stadt Gera	4,4	4,3	4,2	4,3	4,2
16 0 53	Stadt Jena	4,3	4,3	4,5	4,5	4,5
16 0 54	Stadt Suhl	2,0	1,9	1,9	1,9	1,8
16 0 55	Stadt Weimar	2,5	2,5	2,5	2,6	2,6
16 0 56	Stadt Eisenach	1,9	1,9	1,9	1,9	1,8
16 0 61	Eichsfeld	4,8	4,9	4,9	4,9	4,9
16 0 62	Nordhausen	3,8	3,8	3,8	3,7	3,7
16 0 63	Wartburgkreis	6,2	6,2	6,2	6,2	6,2
16 0 64	Unstrut-Hainich-Kreis	4,6	4,6	4,6	4,6	4,7
16 0 65	Kyffhäuserkreis	3,3	3,2	3,2	3,2	3,2
16 0 66	Schmalkalden-Meiningen	6,2	6,3	6,2	6,2	6,2
16 0 67	Gotha	6,3	6,3	6,3	6,3	6,4
16 0 68	Sömmerda	3,3	3,3	3,3	3,3	3,4
16 0 69	Hildburghausen	3,4	3,5	3,4	3,5	3,5
16 0 70	Ilm-Kreis	4,7	4,7	4,7	4,7	4,8
16 0 71	Weimarer Land	4,0	4,0	4,0	4,0	4,1
16 0 72	Sonneberg	3,1	3,0	3,0	3,0	2,9
16 0 73	Saalfeld-Rudolstadt	5,2	5,1	5,2	5,2	5,1
16 0 74	Saale-Holzland-Kreis	4,2	4,2	4,2	4,2	4,2
16 0 75	Saale-Orla-Kreis	4,2	4,2	4,1	4,1	4,1
16 0 76	Greiz	4,9	4,8	4,8	4,8	4,8
16 0 77	Altenburger Land	4,1	4,0	4,1	4,0	4,0
16	Thüringen	100	100	100	100	100

1) Regionalschlüssel gemäß amtlichem Gemeindeverzeichnis

Noch: 2. Sozialversicherungspflichtig Beschäftigte am Wohnort
in den kreisfreien Städten und Landkreisen

Schl.- Nr. ¹⁾	Kreisfreie Stadt Landkreis Land	30.6.2009	30.6.2010	30.6.2011	30.6.2012	30.6.2013
Noch: Anteil an Thüringen in % Noch: Beschäftigte insgesamt						
16 0 51	Stadt Erfurt	8,4	8,5	8,7	8,7	9,0
16 0 52	Stadt Gera	4,0	4,0	4,0	4,0	4,0
16 0 53	Stadt Jena	4,4	4,4	4,4	4,5	4,5
16 0 54	Stadt Suhl	1,7	1,7	1,7	1,6	1,6
16 0 55	Stadt Weimar	2,4	2,5	2,5	2,5	2,5
16 0 56	Stadt Eisenach	1,8	1,9	1,9	1,9	1,9
16 0 61	Eichsfeld	5,1	5,1	5,0	5,0	5,0
16 0 62	Nordhausen	3,8	3,8	3,8	3,8	3,8
16 0 63	Wartburgkreis	6,5	6,5	6,5	6,5	6,4
16 0 64	Unstrut-Hainich-Kreis	4,8	4,8	4,8	4,8	4,8
16 0 65	Kyffhäuserkreis	3,4	3,4	3,4	3,4	3,4
16 0 66	Schmalkalden-Meiningen	6,1	6,0	6,1	6,1	6,0
16 0 67	Gotha	6,4	6,4	6,4	6,4	6,4
16 0 68	Sömmerda	3,4	3,4	3,4	3,4	3,4
16 0 69	Hildburghausen	3,5	3,5	3,4	3,4	3,4
16 0 70	Ilm-Kreis	4,9	4,9	4,9	4,9	4,9
16 0 71	Weimarer Land	4,0	4,0	4,0	4,0	4,0
16 0 72	Sonneberg	2,9	2,9	2,9	2,9	2,8
16 0 73	Saalfeld-Rudolstadt	5,3	5,3	5,2	5,2	5,2
16 0 74	Saale-Holzland-Kreis	4,1	4,1	4,1	4,1	4,1
16 0 75	Saale-Orla-Kreis	4,2	4,2	4,1	4,1	4,1
16 0 76	Greiz	4,7	4,7	4,6	4,6	4,6
16 0 77	Altenburger Land	4,1	4,1	4,1	4,1	4,1
16	Thüringen	100	100	100	100	100
noch: darunter weiblich						
16 0 51	Stadt Erfurt	9,1	9,1	9,2	9,2	9,4
16 0 52	Stadt Gera	4,2	4,2	4,1	4,2	4,2
16 0 53	Stadt Jena	4,6	4,6	4,6	4,7	4,7
16 0 54	Stadt Suhl	1,8	1,8	1,7	1,7	1,7
16 0 55	Stadt Weimar	2,7	2,7	2,7	2,7	2,7
16 0 56	Stadt Eisenach	1,8	1,8	1,8	1,9	1,9
16 0 61	Eichsfeld	4,9	4,9	4,8	4,8	4,8
16 0 62	Nordhausen	3,7	3,7	3,7	3,7	3,7
16 0 63	Wartburgkreis	6,1	6,1	6,2	6,2	6,1
16 0 64	Unstrut-Hainich-Kreis	4,7	4,7	4,7	4,7	4,7
16 0 65	Kyffhäuserkreis	3,2	3,2	3,2	3,2	3,2
16 0 66	Schmalkalden-Meiningen	6,1	6,0	6,1	6,1	6,0
16 0 67	Gotha	6,3	6,3	6,3	6,3	6,4
16 0 68	Sömmerda	3,4	3,4	3,3	3,4	3,4
16 0 69	Hildburghausen	3,4	3,4	3,4	3,4	3,4
16 0 70	Ilm-Kreis	4,8	4,8	4,9	4,9	4,9
16 0 71	Weimarer Land	4,1	4,1	4,1	4,1	4,1
16 0 72	Sonneberg	2,8	2,9	2,9	2,8	2,8
16 0 73	Saalfeld-Rudolstadt	5,2	5,2	5,2	5,2	5,1
16 0 74	Saale-Holzland-Kreis	4,2	4,2	4,2	4,1	4,1
16 0 75	Saale-Orla-Kreis	4,1	4,1	4,1	4,1	4,0
16 0 76	Greiz	4,8	4,7	4,7	4,7	4,6
16 0 77	Altenburger Land	4,0	4,0	4,0	4,0	3,9
16	Thüringen	100	100	100	100	100

1) Regionalschlüssel gemäß amtlichem Gemeindeverzeichnis

Noch: 2.Sozialversicherungspflichtig Beschäftigte am Wohnort
in den kreisfreien Städten und Landkreisen

Schl.- Nr. ¹⁾	Kreisfreie Stadt Landkreis Land	31.3.2014	30.6.2014	30.9.2014	31.12.2014
Noch: Anteil an Thüringen in % Noch: Beschäftigte insgesamt					
16 0 51	Stadt Erfurt	9,1	9,1	9,1	9,2
16 0 52	Stadt Gera	4,0	4,0	4,0	4,0
16 0 53	Stadt Jena	4,6	4,6	4,6	4,6
16 0 54	Stadt Suhl	1,6	1,6	1,6	1,6
16 0 55	Stadt Weimar	2,5	2,5	2,5	2,6
16 0 56	Stadt Eisenach	1,9	1,9	1,9	2,0
16 0 61	Eichsfeld	5,0	5,0	5,0	5,0
16 0 62	Nordhausen	3,8	3,8	3,8	3,8
16 0 63	Wartburgkreis	6,4	6,4	6,4	6,4
16 0 64	Unstrut-Hainich-Kreis	4,8	4,8	4,8	4,8
16 0 65	Kyffhäuserkreis	3,4	3,4	3,4	3,4
16 0 66	Schmalkalden-Meiningen	6,1	6,1	6,1	6,1
16 0 67	Gotha	6,5	6,5	6,5	6,5
16 0 68	Sömmerda	3,4	3,4	3,4	3,4
16 0 69	Hildburghausen	3,4	3,4	3,4	3,4
16 0 70	Ilm-Kreis	4,9	4,9	5,0	5,0
16 0 71	Weimarer Land	4,0	4,0	4,0	3,9
16 0 72	Sonneberg	2,8	2,8	2,8	2,8
16 0 73	Saalfeld-Rudolstadt	5,1	5,1	5,1	5,1
16 0 74	Saale-Holzland-Kreis	4,0	4,1	4,0	4,0
16 0 75	Saale-Orla-Kreis	4,1	4,1	4,1	4,1
16 0 76	Greiz	4,5	4,5	4,5	4,5
16 0 77	Altenburger Land	4,0	4,0	4,0	4,0
16	Thüringen	100	100	100	100
noch: darunter weiblich					
16 0 51	Stadt Erfurt	9,5	9,5	9,6	9,6
16 0 52	Stadt Gera	4,2	4,1	4,1	4,1
16 0 53	Stadt Jena	4,7	4,7	4,7	4,7
16 0 54	Stadt Suhl	1,7	1,7	1,7	1,7
16 0 55	Stadt Weimar	2,7	2,7	2,7	2,7
16 0 56	Stadt Eisenach	1,9	1,9	1,9	1,9
16 0 61	Eichsfeld	4,8	4,8	4,8	4,8
16 0 62	Nordhausen	3,7	3,7	3,7	3,7
16 0 63	Wartburgkreis	6,1	6,1	6,1	6,1
16 0 64	Unstrut-Hainich-Kreis	4,7	4,7	4,8	4,7
16 0 65	Kyffhäuserkreis	3,2	3,3	3,3	3,2
16 0 66	Schmalkalden-Meiningen	6,1	6,0	6,1	6,1
16 0 67	Gotha	6,4	6,4	6,4	6,4
16 0 68	Sömmerda	3,4	3,4	3,4	3,4
16 0 69	Hildburghausen	3,4	3,4	3,4	3,4
16 0 70	Ilm-Kreis	4,9	4,9	4,9	4,9
16 0 71	Weimarer Land	4,1	4,1	4,1	4,1
16 0 72	Sonneberg	2,8	2,8	2,8	2,7
16 0 73	Saalfeld-Rudolstadt	5,1	5,1	5,1	5,1
16 0 74	Saale-Holzland-Kreis	4,1	4,1	4,1	4,1
16 0 75	Saale-Orla-Kreis	4,0	4,0	4,0	4,0
16 0 76	Greiz	4,6	4,6	4,6	4,6
16 0 77	Altenburger Land	3,9	3,9	3,9	3,9
16	Thüringen	100	100	100	100

1) Regionalschlüssel gemäß amtlichem Gemeindeverzeichnis

Noch: 2.Sozialversicherungspflichtig Beschäftigte am Wohnort
in den kreisfreien Städten und Landkreisen

Schl.- Nr. ¹⁾	Kreisfreie Stadt Landkreis Land	31.3.2015	30.6.2015	30.9.2015	31.12.2015
Noch: Anteil an Thüringen in % Noch: Beschäftigte insgesamt					
16 0 51	Stadt Erfurt	9,3	9,2	9,3	9,4
16 0 52	Stadt Gera	4,0	4,0	4,0	4,0
16 0 53	Stadt Jena	4,6	4,6	4,6	4,7
16 0 54	Stadt Suhl	1,6	1,6	1,6	1,6
16 0 55	Stadt Weimar	2,6	2,6	2,6	2,6
16 0 56	Stadt Eisenach	2,0	2,0	2,0	2,0
16 0 61	Eichsfeld	5,0	5,0	5,0	5,0
16 0 62	Nordhausen	3,8	3,8	3,8	3,8
16 0 63	Wartburgkreis	6,4	6,3	6,3	6,3
16 0 64	Unstrut-Hainich-Kreis	4,8	4,8	4,9	4,8
16 0 65	Kyffhäuserkreis	3,4	3,4	3,4	3,4
16 0 66	Schmalkalden-Meiningen	6,1	6,1	6,0	6,0
16 0 67	Gotha	6,5	6,5	6,5	6,5
16 0 68	Sömmerda	3,4	3,4	3,4	3,4
16 0 69	Hildburghausen	3,4	3,4	3,4	3,4
16 0 70	Ilm-Kreis	5,0	4,9	5,0	5,0
16 0 71	Weimarer Land	4,0	4,0	4,0	4,0
16 0 72	Sonneberg	2,8	2,8	2,8	2,8
16 0 73	Saalfeld-Rudolstadt	5,1	5,1	5,1	5,1
16 0 74	Saale-Holzland-Kreis	4,0	4,0	4,0	4,0
16 0 75	Saale-Orla-Kreis	4,0	4,1	4,1	4,0
16 0 76	Greiz	4,5	4,5	4,5	4,5
16 0 77	Altenburger Land	4,0	4,0	4,0	4,0
16	Thüringen	100	100	100	100
noch: darunter weiblich					
16 0 51	Stadt Erfurt	9,6	9,6	9,7	9,7
16 0 52	Stadt Gera	4,1	4,1	4,1	4,1
16 0 53	Stadt Jena	4,7	4,7	4,7	4,8
16 0 54	Stadt Suhl	1,7	1,7	1,6	1,6
16 0 55	Stadt Weimar	2,7	2,7	2,7	2,8
16 0 56	Stadt Eisenach	1,9	1,9	1,9	1,9
16 0 61	Eichsfeld	4,8	4,8	4,8	4,8
16 0 62	Nordhausen	3,7	3,7	3,7	3,7
16 0 63	Wartburgkreis	6,1	6,1	6,1	6,1
16 0 64	Unstrut-Hainich-Kreis	4,7	4,7	4,8	4,8
16 0 65	Kyffhäuserkreis	3,2	3,2	3,2	3,2
16 0 66	Schmalkalden-Meiningen	6,1	6,1	6,0	6,0
16 0 67	Gotha	6,4	6,4	6,5	6,5
16 0 68	Sömmerda	3,4	3,4	3,4	3,4
16 0 69	Hildburghausen	3,4	3,4	3,4	3,4
16 0 70	Ilm-Kreis	4,9	4,9	4,9	4,9
16 0 71	Weimarer Land	4,1	4,1	4,1	4,1
16 0 72	Sonneberg	2,7	2,7	2,7	2,7
16 0 73	Saalfeld-Rudolstadt	5,1	5,1	5,1	5,1
16 0 74	Saale-Holzland-Kreis	4,1	4,1	4,1	4,1
16 0 75	Saale-Orla-Kreis	4,0	4,0	4,0	4,0
16 0 76	Greiz	4,6	4,6	4,6	4,6
16 0 77	Altenburger Land	3,9	3,9	3,9	3,9
16	Thüringen	100	100	100	100

1) Regionalschlüssel gemäß amtlichem Gemeindeverzeichnis

**3. Sozialversicherungspflichtig Beschäftigte am Arbeitsort nach Wirtschaftsabschnitten
und ausgewählten Wirtschaftsabteilungen**

WZ 2008 ¹⁾	Wirtschaftsgliederung	30.6.2008	30.6.2009	30.6.2010
A	Land- und Forstwirtschaft, Fischerei	16 533	16 362	16 220
B-F	Produzierendes Gewerbe	252 624	247 148	247 711
B-E	Produzierendes Gewerbe ohne Baugewerbe	192 499	187 663	187 414
B	Bergbau u. Gew. v. Steinen u. Erden	2 477	2 518	2 327
C	Verarbeitendes Gewerbe	176 859	172 280	172 097
10-12	H. v. Nahr.- u. Genussm., Getr. u. Tabakerzeugn.	19 233	19 155	19 405
13-15	H. v. Textil-, Bekleid., Leder, Lederw. u. Schuhen	3 423	3 067	3 164
16-18	H. v. Holzw., Papier, Pappe u. Druckerzeugn.	12 236	11 841	11 921
19	Kokerei und Mineralölverarbeitung	84	36	15
20	H. v. chemischen Erzeugnissen	4 731	4 552	4 683
21	H. v. pharmazeutischen Erzeugnissen	1 331	1 377	1 353
22-23	H. v. Gummi- u. Kunststoffwaren, Glas u. Glasw., Keramik, Verarb. v. Steinen u. Erden	26 120	24 667	24 857
24-25	Metallerzeugung u. -bearb., H. v. Metallerzeugn.	35 134	33 871	33 369
26	H. v. DV-Geräten, elektron. u. opt. Erzeugn.	16 350	16 307	16 794
27	H. v. elektrischen Ausrüstungen	7 273	6 981	6 580
28	Maschinenbau	19 040	18 952	19 151
29-30	Fahrzeugbau	17 581	16 941	16 037
31-33	H. v. Möbeln u. sonst. Waren, Rep. u. Installation von Maschinen und Ausrüstungen	14 323	14 533	14 768
D	Energieversorgung	4 699	4 646	4 686
E	Wasserversorg.; Abwasser- und Abfallentsorg. u. Beseitigung v. Umweltverschmutzungen	8 464	8 219	8 304
F	Baugewerbe	60 125	59 485	60 297
41-42	Hoch- und Tiefbau	18 740	18 122	18 407
43	Vorb. Baustellenarbeiten, Bauinstallation und sonstiges Ausbaugewerbe	41 385	41 363	41 890
G-U	Dienstleistungsbereiche	478 786	470 801	485 615
G-I	Handel, Verkehr, Gastgewerbe	145 979	144 391	145 372
G	Handel; Instandhaltung und Rep. von Kfz	92 290	91 370	90 958
45	Handel mit Kfz; Instandh. u. Rep. von Kfz	17 765	17 272	17 180
46	Großhandel (ohne Handel mit Kfz)	23 637	22 603	21 580
47	Einzelhandel (ohne Handel mit Kfz)	50 888	51 495	52 198
H	Verkehr und Lagerei	34 470	33 325	33 864
I	Gastgewerbe	19 219	19 696	20 550
J	Information und Kommunikation	13 073	11 931	11 712
58-60	Verlagswesen, audiovisuelle Medien u. Rundfunk	2 664	2 711	2 642
61	Telekommunikation	2 963	2 147	2 070
62-63	Informat.technologische u. Informat.dienstleistg.	7 446	7 073	7 000
K	Finanz- und Versicherungsdienstleistg.	13 595	13 925	13 829
64	Erbrg. v. Finanzdienstleistg.	10 041	10 215	10 043
65-66	Versicherungen u. Pensionskassen; mit Finanz- u. Versicherungsdienstleistg. verb. Tätigk.	3 554	3 710	3 786
L	Grundstücks- und Wohnungswesen	6 021	5 224	5 294
M-N	Freiberufl., wissenschaftl., techn. Dienstleistg.; sonst. wirtschaftl. Dienstleistg.	78 862	70 472	81 706
M	Freiberufl., wissenschaftl. u. techn. Dienstleistg.	25 571	25 613	25 933
69-71	Erbrg. v. freiberufl. u. techn. Dienstleistg.	19 822	19 503	19 583
72	Forschung und Entwicklung	3 712	3 845	4 070
73-75	Sonst. freiberufl., wissenschaftl. u. techn. Tätigk.	2 037	2 265	2 280
N	Erbrg. v. sonst. wirtschaftl. Dienstleistg.	53 291	44 859	55 773
78.2, 78.3	dar. Überlassung von Arbeitskräften	26 515	18 482	27 196
O-Q	Öff. Verwaltung, Verteidigung, Sozialvers.; Erzieh. u. Unterr.; Gesundh.- u. Sozialw.	190 203	194 354	197 604
O	Öff. Verwaltung, Verteidigung, Sozialvers.	52 591	53 650	54 077
84.1	dar. Öffentliche Verwaltung	38 760	39 765	40 180
P	Erziehung und Unterricht	38 662	38 065	36 970
Q	Gesundheits- und Sozialwesen	98 950	102 639	106 557
86	Gesundheitswesen	52 445	53 420	54 691
87-88	Heime und Sozialwesen	46 505	49 219	51 866
R-U	Kunst, Unterhaltung und Erholung; sonst. Dienstleistg.; Priv. Haushalte; Exterr. Org.	31 053	30 504	30 098
R	Kunst, Unterhaltung und Erholung	6 362	6 586	6 670
S	Erbrg. v. sonstigen Dienstleistungen	24 441	23 648	23 182
T	Priv. Haushalte mit Hauspersonal; Dienstleistg. u. H. v. Waren durch priv. Haushalte f. d. Eigenbed.	.	.	246
U	Exterritoriale Organisationen und Körperschaften	.	.	-
	Insgesamt²⁾	747 980	734 328	749 560

1) Klassifikation der Wirtschaftszweige, Ausgabe 2008 (WZ 2008) - 2) einschließlich Fälle ohne Angabe zur Wirtschaftsgliederung

Noch: 3. Sozialversicherungspflichtig Beschäftigte am Arbeitsort nach Wirtschaftsabschnitten
und ausgewählten Wirtschaftsabteilungen

WZ 2008 ¹⁾	Wirtschaftsgliederung	30.6.2011	30.6.2012	30.6.2013
A	Land- und Forstwirtschaft, Fischerei	16 138	16 563	16 510
B-F	Produzierendes Gewerbe	254 043	259 586	259 526
B-E	Produzierendes Gewerbe ohne Baugewerbe	194 147	199 263	200 735
B	Bergbau u. Gew. v. Steinen u. Erden	2 476	2 499	2 484
C	Verarbeitendes Gewerbe	178 424	183 610	185 083
10-12	H. v. Nahr.- u. Genussm., Getr. u. Tabakerzeugn.	19 200	19 372	20 465
13-15	H. v. Textil-, Bekleid., Leder, Lederw. u. Schuhen	3 371	3 303	3 122
16-18	H. v. Holzw., Papier, Pappe u. Druckerzeugn.	12 010	12 069	12 058
19	Kokerei und Mineralölverarbeitung	15	18	18
20	H. v. chemischen Erzeugnissen	4 761	4 512	4 243
21	H. v. pharmazeutischen Erzeugnissen	1 413	1 421	1 927
22-23	H. v. Gummi- u. Kunststoffwaren, Glas u. Glasw., Keramik, Verarb. v. Steinen u. Erden	25 791	26 667	26 703
24-25	Metallerzeugung u. -bearb., H. v. Metallerzeugn.	34 333	35 551	35 187
26	H. v. DV-Geräten, elektron. u. opt. Erzeugn.	18 787	19 564	18 450
27	H. v. elektrischen Ausrüstungen	6 651	6 661	6 733
28	Maschinenbau	20 147	20 984	22 046
29-30	Fahrzeugbau	16 826	17 828	18 404
31-33	H. v. Möbeln u. sonst. Waren, Rep. u. Installation von Maschinen und Ausrüstungen	15 119	15 660	15 727
D	Energieversorgung	4 762	4 823	4 855
E	Wasserversorg.; Abwasser- und Abfallentsorg. u. Beseitigung v. Umweltverschmutzungen	8 485	8 331	8 313
F	Baugewerbe	59 896	60 323	58 791
41-42	Hoch- und Tiefbau	17 361	17 240	16 838
43	Vorb. Baustellenarbeiten, Bauinstallation und sonstiges Ausbaugewerbe	42 535	43 083	41 953
G-U	Dienstleistungsbereiche	493 061	497 584	497 988
G-I	Handel, Verkehr, Gastgewerbe	147 603	149 035	149 692
G	Handel; Instandhaltung und Rep. von Kfz	91 592	92 315	92 651
45	Handel mit Kfz; Instandh. u. Rep. von Kfz	17 542	17 489	17 264
46	Großhandel (ohne Handel mit Kfz)	21 478	21 707	20 384
47	Einzelhandel (ohne Handel mit Kfz)	52 572	53 119	55 003
H	Verkehr und Lagerei	35 804	36 078	36 368
I	Gastgewerbe	20 207	20 642	20 673
J	Information und Kommunikation	12 338	12 283	13 048
58-60	Verlagswesen, audiovisuelle Medien u. Rundfunk	2 470	2 555	2 827
61	Telekommunikation	2 128	2 094	1 985
62-63	Informat.technologische u. Informat.dienstleistg.	7 740	7 634	8 236
K	Finanz- und Versicherungsdienstleistg.	13 637	14 150	14 001
64	Erbrg. v. Finanzdienstleistg.	9 941	10 019	9 982
65-66	Versicherungen u. Pensionskassen; mit Finanz- u. Versicherungsdienstleistg. verb. Tätigk.	3 696	4 131	4 019
L	Grundstücks- und Wohnungswesen	5 339	5 430	5 521
M-N	Freiberufl., wissenschaftl., techn. Dienstleistg.; sonst. wirtschaftl. Dienstleistg.	85 821	86 536	85 003
M	Freiberufl., wissenschaftl. u. techn. Dienstleistg.	25 765	26 921	27 300
69-71	Erbrg. v. freiberufl. u. techn. Dienstleistg.	19 303	20 499	20 818
72	Forschung und Entwicklung	4 085	4 067	4 096
73-75	Sonst. freiberufl., wissenschaftl. u. techn. Tätigk.	2 377	2 355	2 386
N	Erbrg. v. sonst. wirtschaftl. Dienstleistg.	60 056	59 615	57 703
78.2, 78.3	dar. Überlassung von Arbeitskräften	31 744	31 121	29 368
O-Q	Öff. Verwaltung, Verteidigung, Sozialvers.; Erzieh. u. Unterr.; Gesundh.- u. Sozialw.	198 873	200 390	201 609
O	Öff. Verwaltung, Verteidigung, Sozialvers.	53 852	53 636	53 175
84.1	dar. Öffentliche Verwaltung	40 348	40 521	40 192
P	Erziehung und Unterricht	35 101	33 987	33 704
Q	Gesundheits- und Sozialwesen	109 920	112 767	114 730
86	Gesundheitswesen	55 904	57 415	58 358
87-88	Heime und Sozialwesen	54 016	55 352	56 372
R-U	Kunst, Unterhaltung und Erholung; sonst. Dienstleistg.; Priv. Haushalte; Exterr. Org.	29 450	29 760	29 114
R	Kunst, Unterhaltung und Erholung	6 780	7 027	6 835
S	Erbrg. v. sonstigen Dienstleistungen	22 413	22 452	21 991
T	Priv. Haushalte mit Hauspersonal; Dienstleistg. u. H. v. Waren durch priv. Haushalte f. d. Eigenbed.	257	281	288
U	Exterritoriale Organisationen und Körperschaften	-	-	-
	Insgesamt²⁾	763 244	773 735	774 028

1) Klassifikation der Wirtschaftszweige, Ausgabe 2008 (WZ 2008) - 2) einschließlich Fälle ohne Angabe zur Wirtschaftsgliederung

Noch: 3. Sozialversicherungspflichtig Beschäftigte am Arbeitsort nach Wirtschaftsabschnitten
und ausgewählten Wirtschaftsabteilungen

WZ 2008 ¹⁾	Wirtschaftsgliederung	31.3.2014	30.6.2014	30.9.2014	31.12.2014
A	Land- und Forstwirtschaft, Fischerei	15 036	15 854	15 927	14 340
B-F	Produzierendes Gewerbe	258 909	261 937	264 046	258 253
B-E	Produzierendes Gewerbe ohne Baugewerbe	202 555	203 547	204 928	203 109
B	Bergbau u. Gew. v. Steinen u. Erden	2 374	2 377	2 337	2 236
C	Verarbeitendes Gewerbe	186 760	187 676	189 364	187 914
10-12	H. v. Nahr.- u. Genussm., Getr. u. Tabakerzeugn.	20 645	20 836	21 093	21 007
13-15	H. v. Textil-, Bekleid., Leder, Lederw. u. Schuhen	3 052	2 942	2 874	2 837
16-18	H. v. Holzw., Papier, Pappe u. Druckerzeugn.	11 880	11 918	11 974	11 854
19	Kokerei und Mineralölverarbeitung	17	17	18	17
20	H. v. chemischen Erzeugnissen	4 152	4 099	4 092	4 085
21	H. v. pharmazeutischen Erzeugnissen	1 955	1 952	1 955	1 952
22-23	H. v. Gummi- u. Kunststoffwaren, Glas u. Glasw., Keramik, Verarb. v. Steinen u. Erden	27 212	27 585	27 738	27 035
24-25	Metallerzeugung u. -bearb., H. v. Metallerzeugn.	35 670	35 938	36 532	36 160
26	H. v. DV-Geräten, elektron. u. opt. Erzeugn.	18 373	18 310	18 222	18 095
27	H. v. elektrischen Ausrüstungen	6 609	6 605	6 662	6 614
28	Maschinenbau	22 670	22 848	23 224	23 218
29-30	Fahrzeugbau	18 518	18 554	18 684	18 875
31-33	H. v. Möbeln u. sonst. Waren, Rep. u. Installation von Maschinen und Ausrüstungen	16 007	16 072	16 296	16 165
D	Energieversorgung	4 855	4 858	4 908	4 847
E	Wasserversorg.; Abwasser- und Abfallentsorg. u. Beseitigung v. Umweltverschmutzungen	8 566	8 636	8 319	8 112
F	Baugewerbe	56 354	58 390	59 118	55 144
41-42	Hoch- und Tiefbau	16 198	16 832	16 952	15 721
43	Vorb. Baustellenarbeiten, Bauinstallation und sonstiges Ausbaugewerbe	40 156	41 558	42 166	39 423
G-U	Dienstleistungsbereiche	499 934	504 411	510 888	505 356
G-I	Handel, Verkehr, Gastgewerbe	149 086	150 545	152 511	150 981
G	Handel; Instandhaltung und Rep. von Kfz	93 144	93 012	94 049	93 755
45	Handel mit Kfz; Instandh. u. Rep. von Kfz	17 265	17 241	17 541	17 318
46	Großhandel (ohne Handel mit Kfz)	20 281	19 856	19 898	19 725
47	Einzelhandel (ohne Handel mit Kfz)	55 598	55 915	56 610	56 712
H	Verkehr und Lagerei	35 856	36 458	37 206	36 489
I	Gastgewerbe	20 086	21 075	21 256	20 737
J	Information und Kommunikation	13 481	13 595	13 734	13 728
58-60	Verlagswesen, audiovisuelle Medien u. Rundfunk	2 853	2 909	2 996	2 910
61	Telekommunikation	2 060	2 069	2 040	2 025
62-63	Informat.technologische u. Informat.dienstleistg.	8 568	8 617	8 698	8 793
K	Finanz- und Versicherungsdienstleistg.	13 687	13 559	13 744	13 644
64	Erbrg. v. Finanzdienstleistg.	9 864	9 764	9 905	9 834
65-66	Versicherungen u. Pensionskassen; mit Finanz- u. Versicherungsdienstleistg. verb. Tätigk.	3 823	3 795	3 839	3 810
L	Grundstücks- und Wohnungswesen	5 779	5 805	5 865	5 912
M-N	Freiberufl., wissenschaftl., techn. Dienstleistg.; sonst. wirtschaftl. Dienstleistg.	84 715	88 108	90 363	87 557
M	Freiberufl., wissenschaftl. u. techn. Dienstleistg.	28 835	29 511	29 693	29 366
69-71	Erbrg. v. freiberufl. u. techn. Dienstleistg.	22 074	22 587	22 728	22 398
72	Forschung und Entwicklung	4 192	4 222	4 242	4 290
73-75	Sonst. freiberufl., wissenschaftl. u. techn. Tätigk.	2 569	2 702	2 723	2 678
N	Erbrg. v. sonst. wirtschaftl. Dienstleistg.	55 880	58 597	60 670	58 191
78.2, 78.3	dar. Überlassung von Arbeitskräften	27 931	30 113	31 144	29 562
O-Q	Öff. Verwaltung, Verteidigung, Sozialvers.; Erzieh. u. Unterr.; Gesundh.- u. Sozialw.	204 580	204 114	206 046	205 432
O	Öff. Verwaltung, Verteidigung, Sozialvers.	54 151	53 919	54 087	53 372
84.1	dar. Öffentliche Verwaltung	40 947	40 828	40 946	40 321
P	Erziehung und Unterricht	33 506	33 337	33 403	33 305
Q	Gesundheits- und Sozialwesen	116 923	116 858	118 556	118 755
86	Gesundheitswesen	59 256	59 066	59 959	59 964
87-88	Heime und Sozialwesen	57 667	57 792	58 597	58 791
R-U	Kunst, Unterhaltung und Erholung; sonst. Dienstleistg.; Priv. Haushalte; Exterr. Org.	28 606	28 685	28 625	28 102
R	Kunst, Unterhaltung und Erholung	6 837	6 987	7 007	6 913
S	Erbrg. v. sonstigen Dienstleistungen	21 486	21 395	21 309	20 867
T	Priv. Haushalte mit Hauspersonal; Dienstleistg. u. H. v. Waren durch priv. Haushalte f. d. Eigenbed.	283	303	309	322
U	Exterritoriale Organisationen und Körperschaften	-	-	-	-
	Insgesamt ²⁾	773 888	782 209	790 893	777 958

1) Klassifikation der Wirtschaftszweige, Ausgabe 2008 (WZ 2008) - 2) einschließlich Fälle ohne Angabe zur Wirtschaftsgliederung

Noch: 3. Sozialversicherungspflichtig Beschäftigte am Arbeitsort nach Wirtschaftsabschnitten und ausgewählten Wirtschaftsabteilungen

WZ 2008 ¹⁾	Wirtschaftsgliederung	31.3.2015	30.6.2015	30.9.2015	31.12.2015
A	Land- und Forstwirtschaft, Fischerei	14 730	15 249	15 498	13 728
B-F	Produzierendes Gewerbe	257 108	259 810	263 436	258 661
B-E	Produzierendes Gewerbe ohne Baugewerbe	202 213	203 098	205 886	204 610
B	Bergbau u. Gew. v. Steinen u. Erden	2 208	2 222	2 226	2 155
C	Verarbeitendes Gewerbe	187 100	187 887	190 490	189 439
10-12	H. v. Nahr.- u. Genussm., Getr. u. Tabakerzeugn.	20 940	21 147	21 403	21 192
13-15	H. v. Textil-, Bekleid., Leder, Lederw. u. Schuhen	2 871	2 833	2 831	2 829
16-18	H. v. Holzw., Papier, Pappe u. Druckerzeugn.	11 778	11 765	11 789	11 801
19	Kokerei und Mineralölverarbeitung	19	19	23	25
20	H. v. chemischen Erzeugnissen	4 101	4 135	4 086	4 084
21	H. v. pharmazeutischen Erzeugnissen	1 936	1 921	1 945	1 934
22-23	H. v. Gummi- u. Kunststoffwaren, Glas u. Glasw., Keramik, Verarb. v. Steinen u. Erden	26 894	27 163	27 027	26 392
24-25	Metallerzeugung u. -bearb., H. v. Metallerzeugn.	36 070	36 186	36 374	36 257
26	H. v. DV-Geräten, elektron. u. opt. Erzeugn.	17 828	17 538	17 909	18 184
27	H. v. elektrischen Ausrüstungen	6 623	6 833	6 976	6 770
28	Maschinenbau	23 081	23 091	24 059	24 034
29-30	Fahrzeugbau	18 891	18 955	19 522	19 403
31-33	H. v. Möbeln u. sonst. Waren, Rep. u. Installation von Maschinen und Ausrüstungen	16 068	16 301	16 546	16 534
D	Energieversorgung	4 774	4 831	4 902	4 932
E	Wasserversorg.; Abwasser- und Abfallentsorg. u. Beseitigung v. Umweltverschmutzungen	8 131	8 158	8 268	8 084
F	Baugewerbe	54 895	56 712	57 550	54 051
41-42	Hoch- und Tiefbau	15 742	16 796	16 914	15 856
43	Vorb. Baustellenarbeiten, Bauinstallation und sonstiges Ausbaugewerbe	39 153	39 916	40 636	38 195
G-U	Dienstleistungsbereiche	506 873	511 032	518 379	514 888
G-I	Handel, Verkehr, Gastgewerbe	151 618	153 003	155 904	154 568
G	Handel; Instandhaltung und Rep. von Kfz	93 595	93 703	95 441	95 217
45	Handel mit Kfz; Instandh. u. Rep. von Kfz	17 141	17 009	17 464	17 273
46	Großhandel (ohne Handel mit Kfz)	19 727	19 853	19 732	19 627
47	Einzelhandel (ohne Handel mit Kfz)	56 727	56 841	58 245	58 317
H	Verkehr und Lagerei	36 876	37 243	38 010	37 356
I	Gastgewerbe	21 147	22 057	22 453	21 995
J	Information und Kommunikation	13 629	13 802	14 051	14 031
58-60	Verlagswesen, audiovisuelle Medien u. Rundfunk	2 854	2 949	3 019	3 029
61	Telekommunikation	2 056	2 025	2 004	1 988
62-63	Informat.technologische u. Informat.dienstleistg.	8 719	8 828	9 028	9 014
K	Finanz- und Versicherungsdienstleistg.	13 525	13 366	13 429	13 204
64	Erbrg. v. Finanzdienstleistg.	9 762	9 645	9 713	9 566
65-66	Versicherungen u. Pensionskassen; mit Finanz- u. Versicherungsdienstleistg. verb. Tätigk.	3 763	3 721	3 716	3 638
L	Grundstücks- und Wohnungswesen	5 969	6 017	6 016	6 218
M-N	Freiberufl., wissenschaftl., techn. Dienstleistg.; sonst. wirtschaftl. Dienstleistg.	88 843	91 368	92 748	90 011
M	Freiberufl., wissenschaftl. u. techn. Dienstleistg.	29 870	29 782	29 515	30 014
69-71	Erbrg. v. freiberufl. u. techn. Dienstleistg.	22 802	22 737	22 419	22 868
72	Forschung und Entwicklung	4 309	4 322	4 372	4 432
73-75	Sonst. freiberufl., wissenschaftl. u. techn. Tätigk.	2 759	2 723	2 724	2 714
N	Erbrg. v. sonst. wirtschaftl. Dienstleistg.	58 973	61 586	63 233	59 997
78.2, 78.3	dar. Überlassung von Arbeitskräften	30 212	31 845	33 184	30 850
O-Q	Öff. Verwaltung, Verteidigung, Sozialvers.; Erzieh. u. Unterr.; Gesundh.- u. Sozialw.	205 007	205 029	207 710	208 067
O	Öff. Verwaltung, Verteidigung, Sozialvers.	52 873	52 760	52 642	52 599
84.1	dar. Öffentliche Verwaltung	39 956	39 927	39 832	39 867
P	Erziehung und Unterricht	32 867	32 582	32 877	33 127
Q	Gesundheits- und Sozialwesen	119 267	119 687	122 191	122 341
86	Gesundheitswesen	59 942	59 886	60 788	60 668
87-88	Heime und Sozialwesen	59 325	59 801	61 403	61 673
R-U	Kunst, Unterhaltung und Erholung; sonst. Dienstleistg.; Priv. Haushalte; Exterr. Org.	28 282	28 447	28 521	28 789
R	Kunst, Unterhaltung und Erholung	6 921	7 064	7 125	7 163
S	Erbrg. v. sonstigen Dienstleistungen	21 037	21 069	21 094	21 323
T	Priv. Haushalte mit Hauspersonal; Dienstleistg. u. H. v. Waren durch priv. Haushalte f. d. Eigenbed.	324	314	302	303
U	Exterritoriale Organisationen und Körperschaften	-	-	-	-
	Insgesamt ²⁾	778 725	786 098	797 322	787 287

1) Klassifikation der Wirtschaftszweige, Ausgabe 2008 (WZ 2008) - 2) einschließlich Fälle ohne Angabe zur Wirtschaftsgliederung

Noch: 3. Sozialversicherungspflichtig Beschäftigte am Arbeitsort nach Wirtschaftsabschnitten und ausgewählten Wirtschaftsabteilungen

WZ 2008 ¹⁾	Wirtschaftsgliederung	30.6.2008	30.6.2009	30.6.2010
Veränderung zum Vorjahr in %				
A	Land- und Forstwirtschaft, Fischerei	.	- 1,0	- 0,9
B-F	Produzierendes Gewerbe	.	- 2,2	0,2
B-E	Produzierendes Gewerbe ohne Baugewerbe	.	- 2,5	- 0,1
B	Bergbau u. Gew. v. Steinen u. Erden	.	1,7	- 7,6
C	Verarbeitendes Gewerbe	.	- 2,6	- 0,1
10-12	H. v. Nahr.- u. Genussm., Getr. u. Tabakerzeugn.	.	- 0,4	1,3
13-15	H. v. Textil-, Bekleid., Leder, Lederw. u. Schuhen	.	-10,4	3,2
16-18	H. v. Holzw., Papier, Pappe u. Druckerzeugn.	.	- 3,2	0,7
19	Kokerei und Mineralölverarbeitung	.	-57,1	-58,3
20	H. v. chemischen Erzeugnissen	.	- 3,8	2,9
21	H. v. pharmazeutischen Erzeugnissen	.	3,5	- 1,7
22-23	H. v. Gummi- u. Kunststoffwaren, Glas u. Glasw., Keramik, Verarb. v. Steinen u. Erden	.	- 5,6	0,8
24-25	Metallerzeugung u. -bearb., H. v. Metallerzeugn.	.	- 3,6	- 1,5
26	H. v. DV-Geräten, elektron. u. opt. Erzeugn.	.	- 0,3	3,0
27	H. v. elektrischen Ausrüstungen	.	- 4,0	- 5,7
28	Maschinenbau	.	- 0,5	1,1
29-30	Fahrzeugbau	.	- 3,6	- 5,3
31-33	H. v. Möbeln u. sonst. Waren, Rep. u. Installation von Maschinen und Ausrüstungen	.	1,5	1,6
D	Energieversorgung	.	- 1,1	0,9
E	Wasserversorg.; Abwasser- und Abfallentsorg. u. Beseitigung v. Umweltverschmutzungen	.	- 2,9	1,0
F	Baugewerbe	.	- 1,1	1,4
41-42	Hoch- und Tiefbau	.	- 3,3	1,6
43	Vorb. Baustellenarbeiten, Bauinstallation und sonstiges Ausbaugewerbe	.	- 0,1	1,3
G-U	Dienstleistungsbereiche	.	- 1,7	3,1
G-I	Handel, Verkehr, Gastgewerbe	.	- 1,1	0,7
G	Handel; Instandhaltung und Rep. von Kfz	.	- 1,0	- 0,5
45	Handel mit Kfz; Instandh. u. Rep. von Kfz	.	- 2,8	- 0,5
46	Großhandel (ohne Handel mit Kfz)	.	- 4,4	- 4,5
47	Einzelhandel (ohne Handel mit Kfz)	.	1,2	1,4
H	Verkehr und Lagerei	.	- 3,3	1,6
I	Gastgewerbe	.	2,5	4,3
J	Information und Kommunikation	.	- 8,7	- 1,8
58-60	Verlagswesen, audiovisuelle Medien u. Rundfunk	.	1,8	- 2,5
61	Telekommunikation	.	-27,5	- 3,6
62-63	Informat.technologische u. Informat.dienstleistg.	.	- 5,0	- 1,0
K	Finanz- und Versicherungsdienstleistg.	.	2,4	- 0,7
64	Erbrg. v. Finanzdienstleistg.	.	1,7	- 1,7
65-66	Versicherungen u. Pensionskassen; mit Finanz- u. Versicherungsdienstleistg. verb. Tätigk.	.	4,4	2,0
L	Grundstücks- und Wohnungswesen	.	-13,2	1,3
M-N	Freiberufl., wissenschaftl., techn. Dienstleistg.; sonst. wirtschaftl. Dienstleistg.	.	-10,6	15,9
M	Freiberufl., wissenschaftl. u. techn. Dienstleistg.	.	0,2	1,2
69-71	Erbrg. v. freiberufl. u. techn. Dienstleistg.	.	- 1,6	0,4
72	Forschung und Entwicklung	.	3,6	5,9
73-75	Sonst. freiberufl., wissenschaftl. u. techn. Tätigk.	.	11,2	0,7
N	Erbrg. v. sonst. wirtschaftl. Dienstleistg.	.	-15,8	24,3
78.2, 78.3	dar. Überlassung von Arbeitskräften	.	-30,3	47,1
O-Q	Öff. Verwaltung, Verteidigung, Sozialvers.; Erzieh. u. Unterr.; Gesundh.- u. Sozialw.	.	2,2	1,7
O	Öff. Verwaltung, Verteidigung, Sozialvers.	.	2,0	0,8
84.1	dar. Öffentliche Verwaltung	.	2,6	1,0
P	Erziehung und Unterricht	.	- 1,5	- 2,9
Q	Gesundheits- und Sozialwesen	.	3,7	3,8
86	Gesundheitswesen	.	1,9	2,4
87-88	Heime und Sozialwesen	.	5,8	5,4
R-U	Kunst, Unterhaltung und Erholung; sonst. Dienstleistg.; Priv. Haushalte; Exterr. Org.	.	- 1,8	- 1,3
R	Kunst, Unterhaltung und Erholung	.	3,5	1,3
S	Erbrg. v. sonstigen Dienstleistungen	.	- 3,2	- 2,0
T	Priv. Haushalte mit Hauspersonal; Dienstleistg. u. H. v. Waren durch priv. Haushalte f. d. Eigenbed.	.	.	x
U	Exterritoriale Organisationen und Körperschaften	.	.	-100,0
	Insgesamt²⁾	1,7	- 1,8	2,1

1) Klassifikation der Wirtschaftszweige, Ausgabe 2008 (WZ 2008) - 2) einschließlich Fälle ohne Angabe zur Wirtschaftsgliederung

Noch: 3. Sozialversicherungspflichtig Beschäftigte am Arbeitsort nach Wirtschaftsabschnitten und ausgewählten Wirtschaftsabteilungen

WZ 2008 ¹⁾	Wirtschaftsgliederung	30.6.2011	30.6.2012	30.6.2013
Noch: Veränderung zum Vorjahr in %				
A	Land- und Forstwirtschaft, Fischerei	- 0,5	2,6	- 0,3
B-F	Produzierendes Gewerbe	2,6	2,2	0,0
B-E	Produzierendes Gewerbe ohne Baugewerbe	3,6	2,6	0,7
B	Bergbau u. Gew. v. Steinen u. Erden	6,4	0,9	- 0,6
C	Verarbeitendes Gewerbe	3,7	2,9	0,8
10-12	H. v. Nahr.- u. Genussm., Getr. u. Tabakerzeugn.	- 1,1	0,9	5,6
13-15	H. v. Textil-, Bekleid., Leder, Lederw. u. Schuhen	6,5	- 2,0	- 5,5
16-18	H. v. Holzw., Papier, Pappe u. Druckerzeugn.	0,7	0,5	- 0,1
19	Kokerei und Mineralölverarbeitung	0,0	20,0	0,0
20	H. v. chemischen Erzeugnissen	1,7	- 5,2	- 6,0
21	H. v. pharmazeutischen Erzeugnissen	4,4	0,6	35,6
22-23	H. v. Gummi- u. Kunststoffwaren, Glas u. Glasw., Keramik, Verarb. v. Steinen u. Erden	3,8	3,4	0,1
24-25	Metallerzeugung u. -bearb., H. v. Metallerzeugn.	2,9	3,5	- 1,0
26	H. v. DV-Geräten, elektron. u. opt. Erzeugn.	11,9	4,1	- 5,7
27	H. v. elektrischen Ausrüstungen	1,1	0,2	1,1
28	Maschinenbau	5,2	4,2	5,1
29-30	Fahrzeugbau	4,9	6,0	3,2
31-33	H. v. Möbeln u. sonst. Waren, Rep. u. Installation von Maschinen und Ausrüstungen	2,4	3,6	0,4
D	Energieversorgung	1,6	1,3	0,7
E	Wasserversorg.; Abwasser- und Abfallentsorg. u. Beseitigung v. Umweltverschmutzungen	2,2	- 1,8	- 0,2
F	Baugewerbe	- 0,7	0,7	- 2,5
41-42	Hoch- und Tiefbau	- 5,7	- 0,7	- 2,3
43	Vorb. Baustellenarbeiten, Bauinstallation und sonstiges Ausbaugewerbe	1,5	1,3	- 2,6
G-U	Dienstleistungsbereiche	1,5	0,9	0,1
G-I	Handel, Verkehr, Gastgewerbe	1,5	1,0	0,4
G	Handel; Instandhaltung und Rep. von Kfz	0,7	0,8	0,4
45	Handel mit Kfz; Instandh. u. Rep. von Kfz	2,1	- 0,3	- 1,3
46	Großhandel (ohne Handel mit Kfz)	- 0,5	1,1	- 6,1
47	Einzelhandel (ohne Handel mit Kfz)	0,7	1,0	3,5
H	Verkehr und Lagerei	5,7	0,8	0,8
I	Gastgewerbe	- 1,7	2,2	0,2
J	Information und Kommunikation	5,3	- 0,4	6,2
58-60	Verlagswesen, audiovisuelle Medien u. Rundfunk	- 6,5	3,4	10,6
61	Telekommunikation	2,8	- 1,6	- 5,2
62-63	Informat.technologische u. Informat.dienstleistg.	10,6	- 1,4	7,9
K	Finanz- und Versicherungsdienstleistg.	- 1,4	3,8	- 1,1
64	Erbrg. v. Finanzdienstleistg.	- 1,0	0,8	- 0,4
65-66	Versicherungen u. Pensionskassen; mit Finanz- u. Versicherungsdienstleistg. verb. Tätigk.	- 2,4	11,8	- 2,7
L	Grundstücks- und Wohnungswesen	0,9	1,7	1,7
M-N	Freiberufl., wissenschaftl., techn. Dienstleistg.; sonst. wirtschaftl. Dienstleistg.	5,0	0,8	- 1,8
M	Freiberufl., wissenschaftl. u. techn. Dienstleistg.	- 0,6	4,5	1,4
69-71	Erbrg. v. freiberufl. u. techn. Dienstleistg.	- 1,4	6,2	1,6
72	Forschung und Entwicklung	0,4	- 0,4	0,7
73-75	Sonst. freiberufl., wissenschaftl. u. techn. Tätigk.	4,3	- 0,9	1,3
N	Erbrg. v. sonst. wirtschaftl. Dienstleistg.	7,7	- 0,7	- 3,2
78.2, 78.3	dar. Überlassung von Arbeitskräften	16,7	- 2,0	- 5,6
O-Q	Öff. Verwaltung, Verteidigung, Sozialvers.; Erzieh. u. Unterr.; Gesundh.- u. Sozialw.	0,6	0,8	0,6
O	Öff. Verwaltung, Verteidigung, Sozialvers.	- 0,4	- 0,4	- 0,9
84.1	dar. Öffentliche Verwaltung	0,4	0,4	- 0,8
P	Erziehung und Unterricht	- 5,1	- 3,2	- 0,8
Q	Gesundheits- und Sozialwesen	3,2	2,6	1,7
86	Gesundheitswesen	2,2	2,7	1,6
87-88	Heime und Sozialwesen	4,1	2,5	1,8
R-U	Kunst, Unterhaltung und Erholung; sonst. Dienstleistg.; Priv. Haushalte; Exterr. Org.	- 2,2	1,1	- 2,2
R	Kunst, Unterhaltung und Erholung	1,6	3,6	- 2,7
S	Erbrg. v. sonstigen Dienstleistungen	- 3,3	0,2	- 2,1
T	Priv. Haushalte mit Hauspersonal; Dienstleistg. u. H. v. Waren durch priv. Haushalte f. d. Eigenbed.	4,5	9,3	2,5
U	Exterritoriale Organisationen und Körperschaften	-	-	-
	Insgesamt²⁾	1,8	1,4	0,0

1) Klassifikation der Wirtschaftszweige, Ausgabe 2008 (WZ 2008) - 2) einschließlich Fälle ohne Angabe zur Wirtschaftsgliederung

Noch: 3. Sozialversicherungspflichtig Beschäftigte am Arbeitsort nach Wirtschaftsabschnitten und ausgewählten Wirtschaftsabteilungen

WZ 2008 ¹⁾	Wirtschaftsgliederung	31.3.2014	30.6.2014	30.9.2014	31.12.2014
Noch: Veränderung zum Vorjahr in %					
A	Land- und Forstwirtschaft, Fischerei	- 4,1	- 4,0	- 6,1	- 0,2
B-F	Produzierendes Gewerbe	1,3	0,9	0,2	0,1
B-E	Produzierendes Gewerbe ohne Baugewerbe	1,1	1,4	0,7	0,6
B	Bergbau u. Gew. v. Steinen u. Erden	0,5	- 4,3	- 6,4	- 3,8
C	Verarbeitendes Gewerbe	1,0	1,4	1,0	0,9
10-12	H. v. Nahr.- u. Genussm., Getr. u. Tabakerzeugn.	1,1	1,8	0,5	1,3
13-15	H. v. Textil-, Bekleid., Leder, Lederw. u. Schuhen	- 0,5	- 5,8	- 7,5	- 5,9
16-18	H. v. Holzw., Papier, Pappe u. Druckerzeugn.	- 1,5	- 1,2	- 1,9	- 0,8
19	Kokerei und Mineralölverarbeitung	- 5,6	- 5,6	5,9	0,0
20	H. v. chemischen Erzeugnissen	-11,7	- 3,4	- 2,2	- 1,7
21	H. v. pharmazeutischen Erzeugnissen	9,6	1,3	- 1,1	- 1,0
22-23	H. v. Gummi- u. Kunststoffwaren, Glas u. Glasw., Keramik, Verarb. v. Steinen u. Erden	4,7	3,3	2,2	1,2
24-25	Metallerzeugung u. -bearb., H. v. Metallerzeugn.	1,8	2,1	2,3	1,7
26	H. v. DV-Geräten, elektron. u. opt. Erzeugn.	- 0,4	- 0,8	- 1,5	- 1,9
27	H. v. elektrischen Ausrüstungen	- 2,6	- 1,9	- 1,4	- 1,1
28	Maschinenbau	2,3	3,6	3,1	3,2
29-30	Fahrzeugbau	- 0,1	0,8	0,8	1,5
31-33	H. v. Möbeln u. sonst. Waren, Rep. u. Installation von Maschinen und Ausrüstungen	0,8	2,2	2,5	1,7
D	Energieversorgung	0,1	0,1	- 0,5	- 1,9
E	Wasserversorg.; Abwasser- und Abfallentsorg. u. Beseitigung v. Umweltverschmutzungen	4,0	3,9	- 1,9	- 3,9
F	Baugewerbe	2,0	- 0,7	- 1,7	- 1,7
41-42	Hoch- und Tiefbau	4,5	0,0	- 1,8	- 1,9
43	Vorb. Baustellenarbeiten, Bauinstallation und sonstiges Ausbaugewerbe	1,0	- 0,9	- 1,7	- 1,6
G-U	Dienstleistungsbereiche	1,4	1,3	0,9	0,7
G-I	Handel, Verkehr, Gastgewerbe	1,1	0,6	0,4	0,6
G	Handel; Instandhaltung und Rep. von Kfz	1,3	0,4	- 0,2	- 0,1
45	Handel mit Kfz; Instandh. u. Rep. von Kfz	0,2	- 0,1	- 0,3	- 0,9
46	Großhandel (ohne Handel mit Kfz)	1,3	- 2,6	- 3,9	- 2,6
47	Einzelhandel (ohne Handel mit Kfz)	1,6	1,7	1,2	1,1
H	Verkehr und Lagerei	1,1	0,2	0,9	1,7
I	Gastgewerbe	0,4	1,9	2,0	1,7
J	Information und Kommunikation	5,8	4,2	4,1	2,7
58-60	Verlagswesen, audiovisuelle Medien u. Rundfunk	1,1	2,9	5,8	0,0
61	Telekommunikation	3,1	4,2	2,4	- 1,1
62-63	Informat.technologische u. Informat.dienstleistg.	8,1	4,6	3,9	4,5
K	Finanz- und Versicherungsdienstleistg.	- 3,0	- 3,2	- 2,5	- 2,9
64	Erbrg. v. Finanzdienstleistg.	- 1,8	- 2,2	- 1,8	- 2,2
65-66	Versicherungen u. Pensionskassen; mit Finanz- u. Versicherungsdienstleistg. verb. Tätigk.	- 5,9	- 5,6	- 4,1	- 4,7
L	Grundstücks- und Wohnungswesen	4,6	5,1	4,5	3,2
M-N	Freiberufl., wissenschaftl., techn. Dienstleistg.; sonst. wirtschaftl. Dienstleistg.	3,0	3,7	3,1	3,8
M	Freiberufl., wissenschaftl. u. techn. Dienstleistg.	5,9	8,1	6,4	5,0
69-71	Erbrg. v. freiberufl. u. techn. Dienstleistg.	6,5	8,5	6,8	5,5
72	Forschung und Entwicklung	2,6	3,1	1,8	3,3
73-75	Sonst. freiberufl., wissenschaftl. u. techn. Tätigk.	7,1	13,2	10,2	3,8
N	Erbrg. v. sonst. wirtschaftl. Dienstleistg.	1,5	1,5	1,6	3,2
78.2, 78.3	dar. Überlassung von Arbeitskräften	3,7	2,5	1,5	4,2
O-Q	Öff. Verwaltung, Verteidigung, Sozialvers.; Erzieh. u. Unterr.; Gesundh.- u. Sozialw.	1,3	1,2	0,8	- 0,1
O	Öff. Verwaltung, Verteidigung, Sozialvers.	2,0	1,4	0,7	- 2,1
84.1	dar. Öffentliche Verwaltung	2,2	1,6	1,0	- 2,5
P	Erziehung und Unterricht	- 1,0	- 1,1	- 0,6	- 1,2
Q	Gesundheits- und Sozialwesen	1,7	1,9	1,2	1,0
86	Gesundheitswesen	1,3	1,2	1,0	0,8
87-88	Heime und Sozialwesen	2,1	2,5	1,4	1,2
R-U	Kunst, Unterhaltung und Erholung; sonst. Dienstleistg.; Priv. Haushalte; Exterr. Org.	- 1,7	- 1,5	- 2,1	- 2,3
R	Kunst, Unterhaltung und Erholung	1,8	2,2	0,6	1,3
S	Erbrg. v. sonstigen Dienstleistungen	- 2,9	- 2,7	- 3,0	- 3,7
T	Priv. Haushalte mit Hauspersonal; Dienstleistg. u. H. v. Waren durch priv. Haushalte f. d. Eigenbed.	3,3	5,2	5,8	14,2
U	Exterritoriale Organisationen und Körperschaften	-	-	-	-
	Insgesamt ²⁾	1,2	1,1	0,5	0,4

1) Klassifikation der Wirtschaftszweige, Ausgabe 2008 (WZ 2008) - 2) einschließlich Fälle ohne Angabe zur Wirtschaftsgliederung

Noch: 3. Sozialversicherungspflichtig Beschäftigte am Arbeitsort nach Wirtschaftsabschnitten und ausgewählten Wirtschaftsabteilungen

WZ 2008 ¹⁾	Wirtschaftsgliederung	31.3.2015	30.6.2015	30.9.2015	31.12.2015
Noch: Veränderung zum Vorjahr in %					
A	Land- und Forstwirtschaft, Fischerei	- 2,0	- 3,8	- 2,7	- 4,3
B-F	Produzierendes Gewerbe	- 0,7	- 0,8	- 0,2	0,2
B-E	Produzierendes Gewerbe ohne Baugewerbe	- 0,2	- 0,2	0,5	0,7
B	Bergbau u. Gew. v. Steinen u. Erden	- 7,0	- 6,5	- 4,7	- 3,6
C	Verarbeitendes Gewerbe	0,2	0,1	0,6	0,8
10-12	H. v. Nahr.- u. Genussm., Getr. u. Tabakerzeugn.	1,4	1,5	1,5	0,9
13-15	H. v. Textil-, Bekleid., Leder, Lederw. u. Schuhen	- 5,9	- 3,7	- 1,5	- 0,3
16-18	H. v. Holzw., Papier, Pappe u. Druckerzeugn.	- 0,9	- 1,3	- 1,5	- 0,4
19	Kokerei und Mineralölverarbeitung	11,8	11,8	27,8	47,1
20	H. v. chemischen Erzeugnissen	- 1,2	0,9	- 0,1	0,0
21	H. v. pharmazeutischen Erzeugnissen	- 1,0	- 1,6	- 0,5	- 0,9
22-23	H. v. Gummi- u. Kunststoffwaren, Glas u. Glasw., Keramik, Verarb. v. Steinen u. Erden	- 1,2	- 1,5	- 2,6	- 2,4
24-25	Metallerzeugung u. -bearb., H. v. Metallerzeugn.	1,1	0,7	- 0,4	0,3
26	H. v. DV-Geräten, elektron. u. opt. Erzeugn.	- 3,0	- 4,2	- 1,7	0,5
27	H. v. elektrischen Ausrüstungen	0,2	3,5	4,7	2,4
28	Maschinenbau	1,8	1,1	3,6	3,5
29-30	Fahrzeugbau	2,0	2,2	4,5	2,8
31-33	H. v. Möbeln u. sonst. Waren, Rep. u. Installation von Maschinen und Ausrüstungen	0,4	1,4	1,5	2,3
D	Energieversorgung	- 1,7	- 0,6	- 0,1	1,8
E	Wasserversorg.; Abwasser- und Abfallentsorg. u. Beseitigung v. Umweltverschmutzungen	- 5,1	- 5,5	- 0,6	- 0,3
F	Baugewerbe	- 2,6	- 2,9	- 2,7	- 2,0
41-42	Hoch- und Tiefbau	- 2,8	- 0,2	- 0,2	0,9
43	Vorb. Baustellenarbeiten, Bauinstallation und sonstiges Ausbaugewerbe	- 2,5	- 4,0	- 3,6	- 3,1
G-U	Dienstleistungsbereiche	1,4	1,3	1,5	1,9
G-I	Handel, Verkehr, Gastgewerbe	1,7	1,6	2,2	2,4
G	Handel; Instandhaltung und Rep. von Kfz	0,5	0,7	1,5	1,6
45	Handel mit Kfz; Instandh. u. Rep. von Kfz	- 0,7	- 1,3	- 0,4	- 0,3
46	Großhandel (ohne Handel mit Kfz)	- 2,7	0,0	- 0,8	- 0,5
47	Einzelhandel (ohne Handel mit Kfz)	2,0	1,7	2,9	2,8
H	Verkehr und Lagerei	2,8	2,2	2,2	2,4
I	Gastgewerbe	5,3	4,7	5,6	6,1
J	Information und Kommunikation	1,1	1,5	2,3	2,2
58-60	Verlagswesen, audiovisuelle Medien u. Rundfunk	0,0	1,4	0,8	4,1
61	Telekommunikation	- 0,2	- 2,1	- 1,8	- 1,8
62-63	Informat. technologische u. Informat. dienstleistg.	1,8	2,4	3,8	2,5
K	Finanz- und Versicherungsdienstleistg.	- 1,2	- 1,4	- 2,3	- 3,2
64	Erbrg. v. Finanzdienstleistg.	- 1,0	- 1,2	- 1,9	- 2,7
65-66	Versicherungen u. Pensionskassen; mit Finanz- u. Versicherungsdienstleistg. verb. Tätigk.	- 1,6	- 1,9	- 3,2	- 4,5
L	Grundstücks- und Wohnungswesen	3,3	3,7	2,6	5,2
M-N	Freiberufl., wissenschaftl., techn. Dienstleistg.; sonst. wirtschaftl. Dienstleistg.	4,9	3,7	2,6	2,8
M	Freiberufl., wissenschaftl. u. techn. Dienstleistg.	3,6	0,9	- 0,6	2,2
69-71	Erbrg. v. freiberufl. u. techn. Dienstleistg.	3,3	0,7	- 1,4	2,1
72	Forschung und Entwicklung	2,8	2,4	3,1	3,3
73-75	Sonst. freiberufl., wissenschaftl. u. techn. Tätigk.	7,4	0,8	0,0	1,3
N	Erbrg. v. sonst. wirtschaftl. Dienstleistg.	5,5	5,1	4,2	3,1
78.2, 78.3	dar. Überlassung von Arbeitskräften	8,2	5,8	6,6	4,4
O-Q	Öff. Verwaltung, Verteidigung, Sozialvers.; Erzieh. u. Unterr.; Gesundh.- u. Sozialw.	0,2	0,4	0,8	1,3
O	Öff. Verwaltung, Verteidigung, Sozialvers.	- 2,4	- 2,1	- 2,7	- 1,4
84.1	dar. Öffentliche Verwaltung	- 2,4	- 2,2	- 2,7	- 1,1
P	Erziehung und Unterricht	- 1,9	- 2,3	- 1,6	- 0,5
Q	Gesundheits- und Sozialwesen	2,0	2,4	3,1	3,0
86	Gesundheitswesen	1,2	1,4	1,4	1,2
87-88	Heime und Sozialwesen	2,9	3,5	4,8	4,9
R-U	Kunst, Unterhaltung und Erholung; sonst. Dienstleistg.; Priv. Haushalte; Exterr. Org.	- 1,1	- 0,8	- 0,4	2,4
R	Kunst, Unterhaltung und Erholung	1,2	1,1	1,7	3,6
S	Erbrg. v. sonstigen Dienstleistungen	- 2,1	- 1,5	- 1,0	2,2
T	Priv. Haushalte mit Hauspersonal; Dienstleistg. u. H. v. Waren durch priv. Haushalte f. d. Eigenbed.	14,5	3,6	- 2,3	- 5,9
U	Exterritoriale Organisationen und Körperschaften	-	-	-	-
	Insgesamt ²⁾	0,6	0,5	0,8	1,2

1) Klassifikation der Wirtschaftszweige, Ausgabe 2008 (WZ 2008) - 2) einschließlich Fälle ohne Angabe zur Wirtschaftsgliederung

Noch: 3. Sozialversicherungspflichtig Beschäftigte am Arbeitsort nach Wirtschaftsabschnitten und ausgewählten Wirtschaftsabteilungen

WZ 2008 ¹⁾	Wirtschaftsgliederung	30.6.2008	30.6.2009	30.6.2010
Anteil der Wirtschaftsabschnitte und Wirtschaftsabteilungen an Thüringen insgesamt in %				
A	Land- und Forstwirtschaft, Fischerei	2,2	2,2	2,2
B-F	Produzierendes Gewerbe	33,8	33,7	33,0
B-E	Produzierendes Gewerbe ohne Baugewerbe	25,7	25,6	25,0
B	Bergbau u. Gew. v. Steinen u. Erden	0,3	0,3	0,3
C	Verarbeitendes Gewerbe	23,6	23,5	23,0
10-12	H. v. Nahr.- u. Genussm., Getr. u. Tabakerzeugn.	2,6	2,6	2,6
13-15	H. v. Textil-, Bekleid., Leder, Lederw. u. Schuhen	0,5	0,4	0,4
16-18	H. v. Holzw., Papier, Pappe u. Druckerzeugn.	1,6	1,6	1,6
19	Kokerei und Mineralölverarbeitung	0,0	0,0	0,0
20	H. v. chemischen Erzeugnissen	0,6	0,6	0,6
21	H. v. pharmazeutischen Erzeugnissen	0,2	0,2	0,2
22-23	H. v. Gummi- u. Kunststoffwaren, Glas u. Glasw., Keramik, Verarb. v. Steinen u. Erden	3,5	3,4	3,3
24-25	Metallerzeugung u. -bearb., H. v. Metallerzeugn.	4,7	4,6	4,5
26	H. v. DV-Geräten, elektron. u. opt. Erzeugn.	2,2	2,2	2,2
27	H. v. elektrischen Ausrüstungen	1,0	1,0	0,9
28	Maschinenbau	2,5	2,6	2,6
29-30	Fahrzeugbau	2,4	2,3	2,1
31-33	H. v. Möbeln u. sonst. Waren, Rep. u. Installation von Maschinen und Ausrüstungen	1,9	2,0	2,0
D	Energieversorgung	0,6	0,6	0,6
E	Wasserversorg.; Abwasser- und Abfallentsorg. u. Beseitigung v. Umweltverschmutzungen	1,1	1,1	1,1
F	Baugewerbe	8,0	8,1	8,0
41-42	Hoch- und Tiefbau	2,5	2,5	2,5
43	Vorb. Baustellenarbeiten, Bauinstallation und sonstiges Ausbaugewerbe	5,5	5,6	5,6
G-U	Dienstleistungsbereiche	64,0	64,1	64,8
G-I	Handel, Verkehr, Gastgewerbe	19,5	19,7	19,4
G	Handel; Instandhaltung und Rep. von Kfz	12,3	12,4	12,1
45	Handel mit Kfz; Instandh. u. Rep. von Kfz	2,4	2,4	2,3
46	Großhandel (ohne Handel mit Kfz)	3,2	3,1	2,9
47	Einzelhandel (ohne Handel mit Kfz)	6,8	7,0	7,0
H	Verkehr und Lagerei	4,6	4,5	4,5
I	Gastgewerbe	2,6	2,7	2,7
J	Information und Kommunikation	1,7	1,6	1,6
58-60	Verlagswesen, audiovisuelle Medien u. Rundfunk	0,4	0,4	0,4
61	Telekommunikation	0,4	0,3	0,3
62-63	Informat.technologische u. Informat.dienstleistg.	1,0	1,0	0,9
K	Finanz- und Versicherungsdienstleistg.	1,8	1,9	1,8
64	Erbrg. v. Finanzdienstleistg.	1,3	1,4	1,3
65-66	Versicherungen u. Pensionskassen; mit Finanz- u. Versicherungsdienstleistg. verb. Tätigk.	0,5	0,5	0,5
L	Grundstücks- und Wohnungswesen	0,8	0,7	0,7
M-N	Freiberufl., wissenschaftl., techn. Dienstleistg.; sonst. wirtschaftl. Dienstleistg.	10,5	9,6	10,9
M	Freiberufl., wissenschaftl. u. techn. Dienstleistg.	3,4	3,5	3,5
69-71	Erbrg. v. freiberufl. u. techn. Dienstleistg.	2,7	2,7	2,6
72	Forschung und Entwicklung	0,5	0,5	0,5
73-75	Sonst. freiberufl., wissenschaftl. u. techn. Tätigk.	0,3	0,3	0,3
N	Erbrg. v. sonst. wirtschaftl. Dienstleistg.	7,1	6,1	7,4
78.2, 78.3	dar. Überlassung von Arbeitskräften	3,5	2,5	3,6
O-Q	Öff. Verwaltung, Verteidigung, Sozialvers.; Erzieh. u. Unterr.; Gesundh.- u. Sozialw.	25,4	26,5	26,4
O	Öff. Verwaltung, Verteidigung, Sozialvers.	7,0	7,3	7,2
84.1	dar. Öffentliche Verwaltung	5,2	5,4	5,4
P	Erziehung und Unterricht	5,2	5,2	4,9
Q	Gesundheits- und Sozialwesen	13,2	14,0	14,2
86	Gesundheitswesen	7,0	7,3	7,3
87-88	Heime und Sozialwesen	6,2	6,7	6,9
R-U	Kunst, Unterhaltung und Erholung; sonst. Dienstleistg.; Priv. Haushalte; Exterr. Org.	4,2	4,2	4,0
R	Kunst, Unterhaltung und Erholung	0,9	0,9	0,9
S	Erbrg. v. sonstigen Dienstleistungen	3,3	3,2	3,1
T	Priv. Haushalte mit Hauspersonal; Dienstleistg. u. H. v. Waren durch priv. Haushalte f. d. Eigenbed.	.	.	0,0
U	Exterritoriale Organisationen und Körperschaften	.	.	0,0
	Insgesamt ²⁾	100	100	100

1) Klassifikation der Wirtschaftszweige, Ausgabe 2008 (WZ 2008) - 2) einschließlich Fälle ohne Angabe zur Wirtschaftsgliederung

Noch: 3. Sozialversicherungspflichtig Beschäftigte am Arbeitsort nach Wirtschaftsabschnitten und ausgewählten Wirtschaftsabteilungen

WZ 2008 ¹⁾	Wirtschaftsgliederung	30.6.2011	30.6.2012	30.6.2013
Noch: Anteil der Wirtschaftsabschnitte und Wirtschaftsabteilungen an Thüringen insgesamt in %				
A	Land- und Forstwirtschaft, Fischerei	2,1	2,1	2,1
B-F	Produzierendes Gewerbe	33,3	33,5	33,5
B-E	Produzierendes Gewerbe ohne Baugewerbe	25,4	25,8	25,9
B	Bergbau u. Gew. v. Steinen u. Erden	0,3	0,3	0,3
C	Verarbeitendes Gewerbe	23,4	23,7	23,9
10-12	H. v. Nahr.- u. Genussm., Getr. u. Tabakerzeugn.	2,5	2,5	2,6
13-15	H. v. Textil-, Bekleid., Leder, Lederw. u. Schuhen	0,4	0,4	0,4
16-18	H. v. Holzw., Papier, Pappe u. Druckerzeugn.	1,6	1,6	1,6
19	Kokerei und Mineralölverarbeitung	0,0	0,0	0,0
20	H. v. chemischen Erzeugnissen	0,6	0,6	0,5
21	H. v. pharmazeutischen Erzeugnissen	0,2	0,2	0,2
22-23	H. v. Gummi- u. Kunststoffwaren, Glas u. Glasw., Keramik, Verarb. v. Steinen u. Erden	3,4	3,4	3,4
24-25	Metallerzeugung u. -bearb., H. v. Metallerzeugn.	4,5	4,6	4,5
26	H. v. DV-Geräten, elektron. u. opt. Erzeugn.	2,5	2,5	2,4
27	H. v. elektrischen Ausrüstungen	0,9	0,9	0,9
28	Maschinenbau	2,6	2,7	2,8
29-30	Fahrzeugbau	2,2	2,3	2,4
31-33	H. v. Möbeln u. sonst. Waren, Rep. u. Installation von Maschinen und Ausrüstungen	2,0	2,0	2,0
D	Energieversorgung	0,6	0,6	0,6
E	Wasserversorg.; Abwasser- und Abfallentsorg. u. Beseitigung v. Umweltverschmutzungen	1,1	1,1	1,1
F	Baugewerbe	7,8	7,8	7,6
41-42	Hoch- und Tiefbau	2,3	2,2	2,2
43	Vorb. Baustellenarbeiten, Bauinstallation und sonstiges Ausbaugewerbe	5,6	5,6	5,4
G-U	Dienstleistungsbereiche	64,6	64,3	64,3
G-I	Handel, Verkehr, Gastgewerbe	19,3	19,3	19,3
G	Handel; Instandhaltung und Rep. von Kfz	12,0	11,9	12,0
45	Handel mit Kfz; Instandh. u. Rep. von Kfz	2,3	2,3	2,2
46	Großhandel (ohne Handel mit Kfz)	2,8	2,8	2,6
47	Einzelhandel (ohne Handel mit Kfz)	6,9	6,9	7,1
H	Verkehr und Lagerei	4,7	4,7	4,7
I	Gastgewerbe	2,6	2,7	2,7
J	Information und Kommunikation	1,6	1,6	1,7
58-60	Verlagswesen, audiovisuelle Medien u. Rundfunk	0,3	0,3	0,4
61	Telekommunikation	0,3	0,3	0,3
62-63	Informat.technologische u. Informat.dienstleistg.	1,0	1,0	1,1
K	Finanz- und Versicherungsdienstleistg.	1,8	1,8	1,8
64	Erbrg. v. Finanzdienstleistg.	1,3	1,3	1,3
65-66	Versicherungen u. Pensionskassen; mit Finanz- u. Versicherungsdienstleistg. verb. Tätigk.	0,5	0,5	0,5
L	Grundstücks- und Wohnungswesen	0,7	0,7	0,7
M-N	Freiberufl., wissenschaftl., techn. Dienstleistg.; sonst. wirtschaftl. Dienstleistg.	11,2	11,2	11,0
M	Freiberufl., wissenschaftl. u. techn. Dienstleistg.	3,4	3,5	3,5
69-71	Erbrg. v. freiberufl. u. techn. Dienstleistg.	2,5	2,6	2,7
72	Forschung und Entwicklung	0,5	0,5	0,5
73-75	Sonst. freiberufl., wissenschaftl. u. techn. Tätigk.	0,3	0,3	0,3
N	Erbrg. v. sonst. wirtschaftl. Dienstleistg.	7,9	7,7	7,5
78.2, 78.3	dar. Überlassung von Arbeitskräften	4,2	4,0	3,8
O-Q	Öff. Verwaltung, Verteidigung, Sozialvers.; Erzieh. u. Unterr.; Gesundh.- u. Sozialw.	26,1	25,9	26,0
O	Öff. Verwaltung, Verteidigung, Sozialvers.	7,1	6,9	6,9
84.1	dar. Öffentliche Verwaltung	5,3	5,2	5,2
P	Erziehung und Unterricht	4,6	4,4	4,4
Q	Gesundheits- und Sozialwesen	14,4	14,6	14,8
86	Gesundheitswesen	7,3	7,4	7,5
87-88	Heime und Sozialwesen	7,1	7,2	7,3
R-U	Kunst, Unterhaltung und Erholung; sonst. Dienstleistg.; Priv. Haushalte; Exterr. Org.	3,9	3,8	3,8
R	Kunst, Unterhaltung und Erholung	0,9	0,9	0,9
S	Erbrg. v. sonstigen Dienstleistungen	2,9	2,9	2,8
T	Priv. Haushalte mit Hauspersonal; Dienstleistg. u. H. v. Waren durch priv. Haushalte f. d. Eigenbed.	0,0	0,0	0,0
U	Exterritoriale Organisationen und Körperschaften	0,0	0,0	0,0
	Insgesamt ²⁾	100	100	100

1) Klassifikation der Wirtschaftszweige, Ausgabe 2008 (WZ 2008) - 2) einschließlich Fälle ohne Angabe zur Wirtschaftsgliederung

Noch: 3. Sozialversicherungspflichtig Beschäftigte am Arbeitsort nach Wirtschaftsabschnitten und ausgewählten Wirtschaftsabteilungen

WZ 2008 ¹⁾	Wirtschaftsgliederung	31.3.2014	30.6.2014	30.9.2014	31.12.2014
Noch: Anteil der Wirtschaftsabschnitte und Wirtschaftsabteilungen an Thüringen insgesamt in %					
A	Land- und Forstwirtschaft, Fischerei	1,9	2,0	2,0	1,8
B-F	Produzierendes Gewerbe	33,5	33,5	33,4	33,2
B-E	Produzierendes Gewerbe ohne Baugewerbe	26,2	26,0	25,9	26,1
B	Bergbau u. Gew. v. Steinen u. Erden	0,3	0,3	0,3	0,3
C	Verarbeitendes Gewerbe	24,1	24,0	23,9	24,2
10-12	H. v. Nahr.- u. Genussm., Getr. u. Tabakerzeugn.	2,7	2,7	2,7	2,7
13-15	H. v. Textil-, Bekleid., Leder, Lederw. u. Schuhen	0,4	0,4	0,4	0,4
16-18	H. v. Holzw., Papier, Pappe u. Druckerzeugn.	1,5	1,5	1,5	1,5
19	Kokerei und Mineralölverarbeitung	0,0	0,0	0,0	0,0
20	H. v. chemischen Erzeugnissen	0,5	0,5	0,5	0,5
21	H. v. pharmazeutischen Erzeugnissen	0,3	0,2	0,2	0,3
22-23	H. v. Gummi- u. Kunststoffwaren, Glas u. Glasw., Keramik, Verarb. v. Steinen u. Erden	3,5	3,5	3,5	3,5
24-25	Metallerzeugung u. -bearb., H. v. Metallerzeugn.	4,6	4,6	4,6	4,6
26	H. v. DV-Geräten, elektron. u. opt. Erzeugn.	2,4	2,3	2,3	2,3
27	H. v. elektrischen Ausrüstungen	0,9	0,8	0,8	0,9
28	Maschinenbau	2,9	2,9	2,9	3,0
29-30	Fahrzeugbau	2,4	2,4	2,4	2,4
31-33	H. v. Möbeln u. sonst. Waren, Rep. u. Installation von Maschinen und Ausrüstungen	2,1	2,1	2,1	2,1
D	Energieversorgung	0,6	0,6	0,6	0,6
E	Wasserversorg.; Abwasser- und Abfallentsorg. u. Beseitigung v. Umweltverschmutzungen	1,1	1,1	1,1	1,0
F	Baugewerbe	7,3	7,5	7,5	7,1
41-42	Hoch- und Tiefbau	2,1	2,2	2,1	2,0
43	Vorb. Baustellenarbeiten, Bauinstallation und sonstiges Ausbaugewerbe	5,2	5,3	5,3	5,1
G-U	Dienstleistungsbereiche	64,6	64,5	64,6	65,0
G-I	Handel, Verkehr, Gastgewerbe	19,3	19,2	19,3	19,4
G	Handel; Instandhaltung und Rep. von Kfz	12,0	11,9	11,9	12,1
45	Handel mit Kfz; Instandh. u. Rep. von Kfz	2,2	2,2	2,2	2,2
46	Großhandel (ohne Handel mit Kfz)	2,6	2,5	2,5	2,5
47	Einzelhandel (ohne Handel mit Kfz)	7,2	7,1	7,2	7,3
H	Verkehr und Lagerei	4,6	4,7	4,7	4,7
I	Gastgewerbe	2,6	2,7	2,7	2,7
J	Information und Kommunikation	1,7	1,7	1,7	1,8
58-60	Verlagswesen, audiovisuelle Medien u. Rundfunk	0,4	0,4	0,4	0,4
61	Telekommunikation	0,3	0,3	0,3	0,3
62-63	Informat. technologische u. Informat. dienstleistg.	1,1	1,1	1,1	1,1
K	Finanz- und Versicherungsdienstleistg.	1,8	1,7	1,7	1,8
64	Erbrg. v. Finanzdienstleistg.	1,3	1,2	1,3	1,3
65-66	Versicherungen u. Pensionskassen; mit Finanz- u. Versicherungsdienstleistg. verb. Tätigk.	0,5	0,5	0,5	0,5
L	Grundstücks- und Wohnungswesen	0,7	0,7	0,7	0,8
M-N	Freiberufl., wissenschaftl., techn. Dienstleistg.; sonst. wirtschaftl. Dienstleistg.	10,9	11,3	11,4	11,3
M	Freiberufl., wissenschaftl. u. techn. Dienstleistg.	3,7	3,8	3,8	3,8
69-71	Erbrg. v. freiberufl. u. techn. Dienstleistg.	2,9	2,9	2,9	2,9
72	Forschung und Entwicklung	0,5	0,5	0,5	0,6
73-75	Sonst. freiberufl., wissenschaftl. u. techn. Tätigk.	0,3	0,3	0,3	0,3
N	Erbrg. v. sonst. wirtschaftl. Dienstleistg.	7,2	7,5	7,7	7,5
78.2, 78.3	dar. Überlassung von Arbeitskräften	3,6	3,8	3,9	3,8
O-Q	Öff. Verwaltung, Verteidigung, Sozialvers.; Erzieh. u. Unterr.; Gesundh.- u. Sozialw.	26,4	26,1	26,1	26,4
O	Öff. Verwaltung, Verteidigung, Sozialvers.	7,0	6,9	6,8	6,9
84.1	dar. Öffentliche Verwaltung	5,3	5,2	5,2	5,2
P	Erziehung und Unterricht	4,3	4,3	4,2	4,3
Q	Gesundheits- und Sozialwesen	15,1	14,9	15,0	15,3
86	Gesundheitswesen	7,7	7,6	7,6	7,7
87-88	Heime und Sozialwesen	7,5	7,4	7,4	7,6
R-U	Kunst, Unterhaltung und Erholung; sonst. Dienstleistg.; Priv. Haushalte; Exterr. Org.	3,7	3,7	3,6	3,6
R	Kunst, Unterhaltung und Erholung	0,9	0,9	0,9	0,9
S	Erbrg. v. sonstigen Dienstleistungen	2,8	2,7	2,7	2,7
T	Priv. Haushalte mit Hauspersonal; Dienstleistg. u. H. v. Waren durch priv. Haushalte f. d. Eigenbed.	0,0	0,0	0,0	0,0
U	Exterritoriale Organisationen und Körperschaften	0,0	0,0	0,0	0,0
	Insgesamt ²⁾	100	100	100	100

1) Klassifikation der Wirtschaftszweige, Ausgabe 2008 (WZ 2008) - 2) einschließlich Fälle ohne Angabe zur Wirtschaftsgliederung

Noch: 3. Sozialversicherungspflichtig Beschäftigte am Arbeitsort nach Wirtschaftsabschnitten und ausgewählten Wirtschaftsabteilungen

WZ 2008 ¹⁾	Wirtschaftsgliederung	31.3.2015	30.6.2015	30.9.2015	31.12.2015
Noch: Anteil der Wirtschaftsabschnitte und Wirtschaftsabteilungen an Thüringen insgesamt in %					
A	Land- und Forstwirtschaft, Fischerei	1,9	1,9	1,9	1,7
B-F	Produzierendes Gewerbe	33,0	33,1	33,0	32,9
B-E	Produzierendes Gewerbe ohne Baugewerbe	26,0	25,8	25,8	26,0
B	Bergbau u. Gew. v. Steinen u. Erden	0,3	0,3	0,3	0,3
C	Verarbeitendes Gewerbe	24,0	23,9	23,9	24,1
10-12	H. v. Nahr.- u. Genussm., Getr. u. Tabakerzeugn.	2,7	2,7	2,7	2,7
13-15	H. v. Textil-, Bekleid., Leder, Lederw. u. Schuhen	0,4	0,4	0,4	0,4
16-18	H. v. Holzw., Papier, Pappe u. Druckerzeugn.	1,5	1,5	1,5	1,5
19	Kokerei und Mineralölverarbeitung	0,0	0,0	0,0	0,0
20	H. v. chemischen Erzeugnissen	0,5	0,5	0,5	0,5
21	H. v. pharmazeutischen Erzeugnissen	0,2	0,2	0,2	0,2
22-23	H. v. Gummi- u. Kunststoffwaren, Glas u. Glasw., Keramik, Verarb. v. Steinen u. Erden	3,5	3,5	3,4	3,4
24-25	Metallerzeugung u. -bearb., H. v. Metallerzeugn.	4,6	4,6	4,6	4,6
26	H. v. DV-Geräten, elektron. u. opt. Erzeugn.	2,3	2,2	2,2	2,3
27	H. v. elektrischen Ausrüstungen	0,9	0,9	0,9	0,9
28	Maschinenbau	3,0	2,9	3,0	3,1
29-30	Fahrzeugbau	2,4	2,4	2,4	2,5
31-33	H. v. Möbeln u. sonst. Waren, Rep. u. Installation von Maschinen und Ausrüstungen	2,1	2,1	2,1	2,1
D	Energieversorgung	0,6	0,6	0,6	0,6
E	Wasserversorg.; Abwasser- und Abfallentsorg. u. Beseitigung v. Umweltverschmutzungen	1,0	1,0	1,0	1,0
F	Baugewerbe	7,0	7,2	7,2	6,9
41-42	Hoch- und Tiefbau	2,0	2,1	2,1	2,0
43	Vorb. Baustellenarbeiten, Bauinstallation und sonstiges Ausbaugewerbe	5,0	5,1	5,1	4,9
G-U	Dienstleistungsbereiche	65,1	65,0	65,0	65,4
G-I	Handel, Verkehr, Gastgewerbe	19,5	19,5	19,6	19,6
G	Handel; Instandhaltung und Rep. von Kfz	12,0	11,9	12,0	12,1
45	Handel mit Kfz; Instandh. u. Rep. von Kfz	2,2	2,2	2,2	2,2
46	Großhandel (ohne Handel mit Kfz)	2,5	2,5	2,5	2,5
47	Einzelhandel (ohne Handel mit Kfz)	7,3	7,2	7,3	7,4
H	Verkehr und Lagerei	4,7	4,7	4,8	4,7
I	Gastgewerbe	2,7	2,8	2,8	2,8
J	Information und Kommunikation	1,8	1,8	1,8	1,8
58-60	Verlagswesen, audiovisuelle Medien u. Rundfunk	0,4	0,4	0,4	0,4
61	Telekommunikation	0,3	0,3	0,3	0,3
62-63	Informat.technologische u. Informat.dienstleistg.	1,1	1,1	1,1	1,1
K	Finanz- und Versicherungsdienstleistg.	1,7	1,7	1,7	1,7
64	Erbrg. v. Finanzdienstleistg.	1,3	1,2	1,2	1,2
65-66	Versicherungen u. Pensionskassen; mit Finanz- u. Versicherungsdienstleistg. verb. Tätigk.	0,5	0,5	0,5	0,5
L	Grundstücks- und Wohnungswesen	0,8	0,8	0,8	0,8
M-N	Freiberufl., wissenschaftl., techn. Dienstleistg.; sonst. wirtschaftl. Dienstleistg.	11,4	11,6	11,6	11,4
M	Freiberufl., wissenschaftl. u. techn. Dienstleistg.	3,8	3,8	3,7	3,8
69-71	Erbrg. v. freiberufl. u. techn. Dienstleistg.	2,9	2,9	2,8	2,9
72	Forschung und Entwicklung	0,6	0,5	0,5	0,6
73-75	Sonst. freiberufl., wissenschaftl. u. techn. Tätigk.	0,4	0,3	0,3	0,3
N	Erbrg. v. sonst. wirtschaftl. Dienstleistg.	7,6	7,8	7,9	7,6
78.2, 78.3	dar. Überlassung von Arbeitskräften	3,9	4,1	4,2	3,9
O-Q	Öff. Verwaltung, Verteidigung, Sozialvers.; Erzieh. u. Unterr.; Gesundh.- u. Sozialw.	26,3	26,1	26,1	26,4
O	Öff. Verwaltung, Verteidigung, Sozialvers.	6,8	6,7	6,6	6,7
84.1	dar. Öffentliche Verwaltung	5,1	5,1	5,0	5,1
P	Erziehung und Unterricht	4,2	4,1	4,1	4,2
Q	Gesundheits- und Sozialwesen	15,3	15,2	15,3	15,5
86	Gesundheitswesen	7,7	7,6	7,6	7,7
87-88	Heime und Sozialwesen	7,6	7,6	7,7	7,8
R-U	Kunst, Unterhaltung und Erholung; sonst. Dienstleistg.; Priv. Haushalte; Exterr. Org.	3,6	3,6	3,6	3,7
R	Kunst, Unterhaltung und Erholung	0,9	0,9	0,9	0,9
S	Erbrg. v. sonstigen Dienstleistungen	2,7	2,7	2,6	2,7
T	Priv. Haushalte mit Hauspersonal; Dienstleistg. u. H. v. Waren durch priv. Haushalte f. d. Eigenbed.	0,0	0,0	0,0	0,0
U	Exterritoriale Organisationen und Körperschaften	0,0	0,0	0,0	0,0
	Insgesamt ²⁾	100	100	100	100

1) Klassifikation der Wirtschaftszweige, Ausgabe 2008 (WZ 2008) - 2) einschließlich Fälle ohne Angabe zur Wirtschaftsgliederung

4. Sozialversicherungspflichtig Beschäftigte am Arbeitsort nach Strukturmerkmalen

Merkmal	30.6.1999	30.6.2000	30.6.2001	30.6.2002	30.6.2003
Beschäftigte insgesamt	843 538	824 401	796 362	773 843	742 312
Männer	442 620	431 090	413 138	398 445	383 038
Frauen	400 918	393 311	383 224	375 398	359 274
Auszubildende	52 682	53 212	50 671	48 985	48 466
Deutsche Beschäftigte	838 950	819 795	791 624	769 050	737 692
Ausländische Beschäftigte ¹⁾	4 529	4 442	4 519	4 610	4 486
darunter aus EU-Ländern (EU-28)	2 102	1 975	1 973	2 029	1 884
Altersgruppen					
Alter von...bis unter...Jahren					
Insgesamt	843 538	824 401	796 362	773 843	742 312
unter 20	46 339	44 368	41 411	38 799	35 694
20 - 25	70 136	70 743	70 153	67 368	64 556
25 - 30	82 798	75 121	66 738	60 976	59 200
30 - 35	110 851	103 414	95 741	90 170	82 000
35 - 40	131 288	127 456	121 078	114 111	105 318
40 - 45	123 711	121 157	118 227	117 327	115 171
45 - 50	116 783	116 372	113 813	110 171	106 627
50 - 55	75 761	80 380	88 275	93 499	95 786
55 - 60	75 846	72 744	65 603	62 890	58 218
60 - 65	9 127	11 704	14 328	17 494	18 782
65 und mehr	898	942	995	1 038	960
Männer	442 620	431 090	413 138	398 445	383 038
unter 20	29 583	28 236	26 323	24 668	22 917
20 - 25	38 046	38 180	37 706	36 138	34 977
25 - 30	45 894	41 732	36 893	33 136	31 919
30 - 35	57 827	54 253	50 050	47 609	43 777
35 - 40	65 572	63 411	59 844	55 975	52 355
40 - 45	60 947	59 424	57 558	56 618	55 862
45 - 50	58 192	57 490	55 788	53 293	51 551
50 - 55	38 258	40 206	43 750	45 866	46 975
55 - 60	40 103	38 060	33 679	31 835	29 153
60 - 65	7 563	9 416	10 822	12 536	12 799
65 und mehr	635	682	725	771	753
Frauen	400 918	393 311	383 224	375 398	359 274
unter 20	16 756	16 132	15 088	14 131	12 777
20 - 25	32 090	32 563	32 447	31 230	29 579
25 - 30	36 904	33 389	29 845	27 840	27 281
30 - 35	53 024	49 161	45 691	42 561	38 223
35 - 40	65 716	64 045	61 234	58 136	52 963
40 - 45	62 764	61 733	60 669	60 709	59 309
45 - 50	58 591	58 882	58 025	56 878	55 076
50 - 55	37 503	40 174	44 525	47 633	48 811
55 - 60	35 743	34 684	31 924	31 055	29 065
60 - 65	1 564	2 288	3 506	4 958	5 983
65 und mehr	263	260	270	267	207
Vollzeitbeschäftigte ²⁾	711 407	690 707	665 701	644 122	617 869
Männer	417 701	405 564	387 891	373 545	359 434
Frauen	293 706	285 143	277 810	270 577	258 435
Teilzeitbeschäftigte ²⁾	122 771	124 079	120 721	118 998	113 339
Männer	19 384	19 669	19 092	18 206	16 703
Frauen	103 387	104 410	101 629	100 792	96 636

1) ohne „Staatenlos“ bzw. „Personen mit ungeklärter Staatsangehörigkeit“ - 2) ohne Fälle „ohne Angabe“

Noch: 4. Sozialversicherungspflichtig Beschäftigte am Arbeitsort nach Strukturmerkmalen

Merkmal	30.6.2004	30.6.2005	30.6.2006	30.6.2007	30.6.2008
Beschäftigte insgesamt	731 678	710 762	721 463	735 751	747 980
Männer	378 338	366 971	375 241	385 004	391 378
Frauen	353 340	343 791	346 222	350 747	356 602
Auszubildende	46 265	46 286	46 042	44 868	44 110
Deutsche Beschäftigte	726 518	705 282	715 688	729 608	741 543
Ausländische Beschäftigte ¹⁾	5 071	5 403	5 691	6 043	6 365
darunter aus EU-Ländern (EU-28)	2 029	2 138	2 290	2 348	2 499
Altersgruppen					
Alter von...bis unter...Jahren					
Insgesamt	731 678	710 762	721 463	735 751	747 980
unter 20	33 253	32 269	30 975	29 184	26 837
20 - 25	63 343	60 042	62 201	65 240	67 145
25 - 30	59 717	60 861	65 391	69 304	72 205
30 - 35	76 309	69 816	65 704	62 831	65 108
35 - 40	99 226	92 999	91 082	89 530	85 205
40 - 45	115 257	111 526	112 017	110 021	106 739
45 - 50	105 813	103 459	106 434	110 153	113 888
50 - 55	98 631	96 939	99 562	100 626	102 395
55 - 60	57 871	60 117	67 341	76 389	83 940
60 - 65	21 247	21 646	19 553	21 080	22 983
65 und mehr	1 011	1 088	1 203	1 393	1 535
Männer	378 338	366 971	375 241	385 004	391 378
unter 20	21 485	20 651	19 730	18 583	17 118
20 - 25	34 913	33 618	35 630	38 168	39 426
25 - 30	32 111	32 569	35 721	38 694	40 597
30 - 35	41 007	37 741	35 956	34 294	35 351
35 - 40	49 781	46 989	46 254	46 353	44 311
40 - 45	56 106	54 481	55 079	54 202	52 605
45 - 50	51 297	50 058	51 954	53 942	55 722
50 - 55	48 321	47 057	48 801	49 472	50 209
55 - 60	28 775	29 580	33 448	38 009	41 676
60 - 65	13 771	13 390	11 720	12 186	13 160
65 und mehr	771	837	948	1 101	1 203
Frauen	353 340	343 791	346 222	350 747	356 602
unter 20	11 768	11 618	11 245	10 601	9 719
20 - 25	28 430	26 424	26 571	27 072	27 719
25 - 30	27 606	28 292	29 670	30 610	31 608
30 - 35	35 302	32 075	29 748	28 537	29 757
35 - 40	49 445	46 010	44 828	43 177	40 894
40 - 45	59 151	57 045	56 938	55 819	54 134
45 - 50	54 516	53 401	54 480	56 211	58 166
50 - 55	50 310	49 882	50 761	51 154	52 186
55 - 60	29 096	30 537	33 893	38 380	42 264
60 - 65	7 476	8 256	7 833	8 894	9 823
65 und mehr	240	251	255	292	332
Vollzeitbeschäftigte ²⁾	604 029	582 886	587 167	596 739	603 753
Männer	353 587	343 325	349 414	358 339	363 811
Frauen	250 442	239 561	237 753	238 400	239 942
Teilzeitbeschäftigte ²⁾	116 416	116 190	122 618	127 170	132 209
Männer	17 831	16 446	18 671	19 399	20 178
Frauen	98 585	99 744	103 947	107 771	112 031

1) ohne „Staatenlos“ bzw. „Personen mit ungeklärter Staatsangehörigkeit“ - 2) ohne Fälle „ohne Angabe“

Noch: 4. Sozialversicherungspflichtig Beschäftigte am Arbeitsort nach Strukturmerkmalen

Merkmal	30.6.2009	30.6.2010	30.6.2011	30.6.2012	30.6.2013
Beschäftigte insgesamt	734 328	749 560	763 244	773 735	774 028
Männer	378 848	387 495	395 437	400 679	399 535
Frauen	355 480	362 065	367 807	373 056	374 493
Auszubildende	40 152	35 756	31 505	29 110	26 876
Deutsche Beschäftigte	727 529	742 042	754 187	762 385	760 872
Ausländische Beschäftigte ¹⁾	6 667	7 446	8 959	11 248	13 051
darunter aus EU-Ländern (EU-28)	2 721	3 101	4 005	5 874	7 351
Altersgruppen					
Alter von...bis unter...Jahren					
Insgesamt	734 328	749 560	763 244	773 735	774 028
unter 20	22 137	17 355	13 586	12 692	12 510
20 - 25	63 827	65 794	65 209	60 491	53 125
25 - 30	71 917	75 320	78 175	80 870	81 874
30 - 35	66 002	71 708	77 774	82 027	84 565
35 - 40	78 869	75 267	72 151	69 648	71 717
40 - 45	99 954	97 741	96 242	95 431	90 396
45 - 50	113 247	115 145	115 901	114 423	110 285
50 - 55	101 646	104 846	108 188	112 321	115 303
55 - 60	88 244	92 595	96 174	98 245	99 540
60 - 65	26 794	31 906	37 744	45 083	51 848
65 und mehr	1 691	1 883	2 100	2 504	2 865
Männer	378 848	387 495	395 437	400 679	399 535
unter 20	14 180	11 067	8 709	8 134	8 035
20 - 25	36 396	37 655	37 425	34 425	30 175
25 - 30	39 721	41 762	43 239	44 629	44 783
30 - 35	35 293	38 643	42 008	44 437	45 886
35 - 40	40 826	39 410	38 096	36 641	37 644
40 - 45	48 893	48 019	47 413	47 702	45 498
45 - 50	54 761	55 578	56 051	55 374	53 447
50 - 55	49 205	50 829	52 512	54 535	55 891
55 - 60	43 272	45 253	47 015	47 806	48 261
60 - 65	14 996	17 908	21 438	25 178	27 858
65 und mehr	1 305	1 371	1 531	1 818	2 057
Frauen	355 480	362 065	367 807	373 056	374 493
unter 20	7 957	6 288	4 877	4 558	4 475
20 - 25	27 431	28 139	27 784	26 066	22 950
25 - 30	32 196	33 558	34 936	36 241	37 091
30 - 35	30 709	33 065	35 766	37 590	38 679
35 - 40	38 043	35 857	34 055	33 007	34 073
40 - 45	51 061	49 722	48 829	47 729	44 898
45 - 50	58 486	59 567	59 850	59 049	56 838
50 - 55	52 441	54 017	55 676	57 786	59 412
55 - 60	44 972	47 342	49 159	50 439	51 279
60 - 65	11 798	13 998	16 306	19 905	23 990
65 und mehr	386	512	569	686	808
Vollzeitbeschäftigte ²⁾	584 688	591 883	.	.	578 667
Männer	350 091	356 188	.	.	361 243
Frauen	234 597	235 695	.	.	217 424
Teilzeitbeschäftigte ²⁾	137 505	145 346	.	.	183 116
Männer	21 373	23 772	.	.	30 970
Frauen	116 132	121 574	.	.	152 146

1) ohne „Staatenlos“ bzw. „Personen mit ungeklärter Staatsangehörigkeit“ - 2) ohne Fälle „ohne Angabe“

Noch: 4. Sozialversicherungspflichtig Beschäftigte am Arbeitsort nach Strukturmerkmalen

Merkmal	31.3.2014	30.6.2014	30.9.2014	31.12.2014
Beschäftigte insgesamt	773 888	782 209	790 893	777 958
Männer	396 465	403 101	407 545	396 980
Frauen	377 423	379 108	383 348	380 978
Auszubildende	27 590	25 881	30 169	29 527
Deutsche Beschäftigte	759 236	765 865	773 363	761 175
Ausländische Beschäftigte ¹⁾	14 551	16 251	17 432	16 686
darunter aus EU-Ländern (EU-28)	8 706	10 134	11 021	10 275
Altersgruppen				
Alter von...bis unter...Jahren				
Insgesamt	773 888	782 209	790 893	777 958
unter 20	14 866	13 401	18 897	17 558
20 - 25	47 608	46 237	45 264	42 956
25 - 30	82 241	83 550	84 546	83 366
30 - 35	86 187	87 760	89 057	88 099
35 - 40	73 687	75 360	76 929	76 853
40 - 45	86 516	86 282	85 605	83 415
45 - 50	106 778	106 790	106 238	103 878
50 - 55	116 603	118 444	119 083	117 347
55 - 60	100 102	101 760	102 593	101 455
60 - 65	56 234	59 340	59 266	59 551
65 und mehr	3 066	3 285	3 415	3 480
Männer	396 465	403 101	407 545	396 980
unter 20	9 422	8 545	11 990	11 098
20 - 25	26 921	26 504	25 837	24 328
25 - 30	44 428	45 404	45 738	44 637
30 - 35	46 427	47 713	48 273	47 311
35 - 40	38 429	39 532	40 447	40 064
40 - 45	43 549	43 791	43 545	42 188
45 - 50	51 582	51 776	51 497	50 001
50 - 55	56 150	57 469	57 855	56 440
55 - 60	48 176	49 299	49 695	48 717
60 - 65	29 224	30 737	30 220	29 746
65 und mehr	2 157	2 331	2 448	2 450
Frauen	377 423	379 108	383 348	380 978
unter 20	5 444	4 856	6 907	6 460
20 - 25	20 687	19 733	19 427	18 628
25 - 30	37 813	38 146	38 808	38 729
30 - 35	39 760	40 047	40 784	40 788
35 - 40	35 258	35 828	36 482	36 789
40 - 45	42 967	42 491	42 060	41 227
45 - 50	55 196	55 014	54 741	53 877
50 - 55	60 453	60 975	61 228	60 907
55 - 60	51 926	52 461	52 898	52 738
60 - 65	27 010	28 603	29 046	29 805
65 und mehr	909	954	967	1 030
Vollzeitbeschäftigte ²⁾	576 226	581 882	598 438	586 946
Männer	358 539	364 122	374 513	365 237
Frauen	217 687	217 760	223 925	221 709
Teilzeitbeschäftigte ²⁾	185 640	188 411	190 742	190 139
Männer	30 697	31 804	32 010	31 218
Frauen	154 943	156 607	158 732	158 921

1) ohne „Staatenlos“ bzw. „Personen mit ungeklärter Staatsangehörigkeit“ - 2) ohne Fälle „ohne Angabe“

Noch: 4. Sozialversicherungspflichtig Beschäftigte am Arbeitsort nach Strukturmerkmalen

Merkmal	31.3.2015	30.6.2015	30.9.2015	31.12.2015
Beschäftigte insgesamt	778 725	786 098	797 322	787 287
Männer	397 184	403 059	409 577	401 368
Frauen	381 541	383 039	387 745	385 919
 Auszubildende	 26 844	 24 900	 29 863	 29 238
Deutsche Beschäftigte	760 090	765 473	774 535	765 226
Ausländische Beschäftigte ¹⁾	18 534	20 529	22 687	21 970
darunter aus EU-Ländern (EU-28)	11 829	13 477	15 028	14 048
 Altersgruppen				
Alter von...bis unter...Jahren				
Insgesamt	778 725	786 098	797 322	787 287
unter 20	16 056	14 611	20 277	18 668
20 - 25	41 579	40 220	39 982	38 200
25 - 30	84 167	85 537	86 508	85 406
30 - 35	88 869	89 959	91 327	90 534
35 - 40	78 698	80 947	83 199	83 670
40 - 45	82 754	82 499	81 523	79 508
45 - 50	103 591	103 792	103 609	101 913
50 - 55	117 783	119 353	120 002	118 701
55 - 60	102 225	104 214	105 031	104 640
60 - 65	59 196	60 825	61 504	61 430
65 und mehr	3 807	4 141	4 360	4 617
Männer	397 184	403 059	409 577	401 368
unter 20	10 210	9 360	12 824	11 782
20 - 25	23 673	23 202	22 979	21 814
25 - 30	45 055	46 058	46 511	45 479
30 - 35	47 763	48 643	49 391	48 667
35 - 40	41 013	42 494	43 627	43 590
40 - 45	41 984	42 210	41 807	40 499
45 - 50	49 918	50 316	50 352	49 218
50 - 55	56 567	57 628	57 965	56 921
55 - 60	49 076	50 236	50 682	50 129
60 - 65	29 268	30 027	30 406	30 094
65 und mehr	2 657	2 885	3 033	3 175
Frauen	381 541	383 039	387 745	385 919
unter 20	5 846	5 251	7 453	6 886
20 - 25	17 906	17 018	17 003	16 386
25 - 30	39 112	39 479	39 997	39 927
30 - 35	41 106	41 316	41 936	41 867
35 - 40	37 685	38 453	39 572	40 080
40 - 45	40 770	40 289	39 716	39 009
45 - 50	53 673	53 476	53 257	52 695
50 - 55	61 216	61 725	62 037	61 780
55 - 60	53 149	53 978	54 349	54 511
60 - 65	29 928	30 798	31 098	31 336
65 und mehr	1 150	1 256	1 327	1 442
 Vollzeitbeschäftigte ²⁾	584 906	588 954	596 721	585 732
Männer	364 703	369 181	374 946	366 674
Frauen	220 203	219 773	221 775	219 058
 Teilzeitbeschäftigte ²⁾	193 133	196 571	200 460	201 452
Männer	32 065	33 525	34 553	34 633
Frauen	161 068	163 046	165 907	166 819

1) ohne „Staatenlos“ bzw. „Personen mit ungeklärter Staatsangehörigkeit“ - 2) ohne Fälle „ohne Angabe“

Noch: 4. Sozialversicherungspflichtig Beschäftigte am Arbeitsort nach Strukturmerkmalen

Merkmal	30.6.1999	30.6.2000	30.6.2001	30.6.2002	30.6.2003
Veränderungen zum Vorjahr in %					
Beschäftigte insgesamt	.	- 2,3	- 3,4	- 2,8	- 4,1
Männer	.	- 2,6	- 4,2	- 3,6	- 3,9
Frauen	.	- 1,9	- 2,6	- 2,0	- 4,3
Auszubildende	.	1,0	- 4,8	- 3,3	- 1,1
Deutsche Beschäftigte	.	- 2,3	- 3,4	- 2,9	- 4,1
Ausländische Beschäftigte ¹⁾	.	- 1,9	1,7	2,0	- 2,7
darunter aus EU-Ländern (EU-28)	.	- 6,0	- 0,1	2,8	- 7,1
Altersgruppen					
Alter von...bis unter...Jahren					
Insgesamt	.	- 2,3	- 3,4	- 2,8	- 4,1
unter 20	.	- 4,3	- 6,7	- 6,3	- 8,0
20 - 25	.	0,9	- 0,8	- 4,0	- 4,2
25 - 30	.	- 9,3	-11,2	- 8,6	- 2,9
30 - 35	.	- 6,7	- 7,4	- 5,8	- 9,1
35 - 40	.	- 2,9	- 5,0	- 5,8	- 7,7
40 - 45	.	- 2,1	- 2,4	- 0,8	- 1,8
45 - 50	.	- 0,4	- 2,2	- 3,2	- 3,2
50 - 55	.	6,1	9,8	5,9	2,4
55 - 60	.	- 4,1	- 9,8	- 4,1	- 7,4
60 - 65	.	28,2	22,4	22,1	7,4
65 und mehr	.	4,9	5,6	4,3	- 7,5
Männer	.	- 2,6	- 4,2	- 3,6	- 3,9
unter 20	.	- 4,6	- 6,8	- 6,3	- 7,1
20 - 25	.	0,4	- 1,2	- 4,2	- 3,2
25 - 30	.	- 9,1	-11,6	-10,2	- 3,7
30 - 35	.	- 6,2	- 7,7	- 4,9	- 8,0
35 - 40	.	- 3,3	- 5,6	- 6,5	- 6,5
40 - 45	.	- 2,5	- 3,1	- 1,6	- 1,3
45 - 50	.	- 1,2	- 3,0	- 4,5	- 3,3
50 - 55	.	5,1	8,8	4,8	2,4
55 - 60	.	- 5,1	-11,5	- 5,5	- 8,4
60 - 65	.	24,5	14,9	15,8	2,1
65 und mehr	.	7,4	6,3	6,3	- 2,3
Frauen	.	- 1,9	- 2,6	- 2,0	- 4,3
unter 20	.	- 3,7	- 6,5	- 6,3	- 9,6
20 - 25	.	1,5	- 0,4	- 3,8	- 5,3
25 - 30	.	- 9,5	-10,6	- 6,7	- 2,0
30 - 35	.	- 7,3	- 7,1	- 6,9	-10,2
35 - 40	.	- 2,5	- 4,4	- 5,1	- 8,9
40 - 45	.	- 1,6	- 1,7	0,1	- 2,3
45 - 50	.	0,5	- 1,5	- 2,0	- 3,2
50 - 55	.	7,1	10,8	7,0	2,5
55 - 60	.	- 3,0	- 8,0	- 2,7	- 6,4
60 - 65	.	46,3	53,2	41,4	20,7
65 und mehr	.	- 1,1	3,8	- 1,1	-22,5
Vollzeitbeschäftigte ²⁾	.	- 2,9	- 3,6	- 3,2	- 4,1
Männer	.	- 2,9	- 4,4	- 3,7	- 3,8
Frauen	.	- 2,9	- 2,6	- 2,6	- 4,5
Teilzeitbeschäftigte ²⁾	.	1,1	- 2,7	- 1,4	- 4,8
Männer	.	1,5	- 2,9	- 4,6	- 8,3
Frauen	.	1,0	- 2,7	- 0,8	- 4,1

1) ohne „Staatenlos“ bzw. „Personen mit ungeklärter Staatsangehörigkeit“ - 2) ohne Fälle „ohne Angabe“

Noch: 4. Sozialversicherungspflichtig Beschäftigte am Arbeitsort nach Strukturmerkmalen

Merkmal	30.6.2004	30.6.2005	30.6.2006	30.6.2007	30.6.2008
Noch: Veränderung zum Vorjahr in %					
Beschäftigte insgesamt	- 1,4	- 2,9	1,5	2,0	1,7
Männer	- 1,2	- 3,0	2,3	2,6	1,7
Frauen	- 1,7	- 2,7	0,7	1,3	1,7
Auszubildende	- 4,5	0,0	- 0,5	- 2,5	- 1,7
Deutsche Beschäftigte	- 1,5	- 2,9	1,5	1,9	1,6
Ausländische Beschäftigte ¹⁾	13,0	6,5	5,3	6,2	5,3
darunter aus EU-Ländern (EU-28)	7,7	5,4	7,1	2,5	6,4
Altersgruppen					
Alter von...bis unter...Jahren					
Insgesamt	- 1,4	- 2,9	1,5	2,0	1,7
unter 20	- 6,8	- 3,0	- 4,0	- 5,8	- 8,0
20 - 25	- 1,9	- 5,2	3,6	4,9	2,9
25 - 30	0,9	1,9	7,4	6,0	4,2
30 - 35	- 6,9	- 8,5	- 5,9	- 4,4	3,6
35 - 40	- 5,8	- 6,3	- 2,1	- 1,7	- 4,8
40 - 45	0,1	- 3,2	0,4	- 1,8	- 3,0
45 - 50	- 0,8	- 2,2	2,9	3,5	3,4
50 - 55	3,0	- 1,7	2,7	1,1	1,8
55 - 60	- 0,6	3,9	12,0	13,4	9,9
60 - 65	13,1	1,9	- 9,7	7,8	9,0
65 und mehr	5,3	7,6	10,6	15,8	10,2
Männer	- 1,2	- 3,0	2,3	2,6	1,7
unter 20	- 6,2	- 3,9	- 4,5	- 5,8	- 7,9
20 - 25	- 0,2	- 3,7	6,0	7,1	3,3
25 - 30	0,6	1,4	9,7	8,3	4,9
30 - 35	- 6,3	- 8,0	- 4,7	- 4,6	3,1
35 - 40	- 4,9	- 5,6	- 1,6	0,2	- 4,4
40 - 45	0,4	- 2,9	1,1	- 1,6	- 2,9
45 - 50	- 0,5	- 2,4	3,8	3,8	3,3
50 - 55	2,9	- 2,6	3,7	1,4	1,5
55 - 60	- 1,3	2,8	13,1	13,6	9,6
60 - 65	7,6	- 2,8	-12,5	4,0	8,0
65 und mehr	2,4	8,6	13,3	16,1	9,3
Frauen	- 1,7	- 2,7	0,7	1,3	1,7
unter 20	- 7,9	- 1,3	- 3,2	- 5,7	- 8,3
20 - 25	- 3,9	- 7,1	0,6	1,9	2,4
25 - 30	1,2	2,5	4,9	3,2	3,3
30 - 35	- 7,6	- 9,1	- 7,3	- 4,1	4,3
35 - 40	- 6,6	- 6,9	- 2,6	- 3,7	- 5,3
40 - 45	- 0,3	- 3,6	- 0,2	- 2,0	- 3,0
45 - 50	- 1,0	- 2,0	2,0	3,2	3,5
50 - 55	3,1	- 0,9	1,8	0,8	2,0
55 - 60	0,1	5,0	11,0	13,2	10,1
60 - 65	25,0	10,4	- 5,1	13,5	10,4
65 und mehr	15,9	4,6	1,6	14,5	13,7
Vollzeitbeschäftigte ²⁾	- 2,2	- 3,5	0,7	1,6	1,2
Männer	- 1,6	- 2,9	1,8	2,6	1,5
Frauen	- 3,1	- 4,3	- 0,8	0,3	0,6
Teilzeitbeschäftigte ²⁾	2,7	- 0,2	5,5	3,7	4,0
Männer	6,8	- 7,8	13,5	3,9	4,0
Frauen	2,0	1,2	4,2	3,7	4,0

1) ohne „Staatenlos“ bzw. „Personen mit ungeklärter Staatsangehörigkeit“ - 2) ohne Fälle „ohne Angabe“

Noch: 4. Sozialversicherungspflichtig Beschäftigte am Arbeitsort nach Strukturmerkmalen

Merkmal	30.6.2009	30.6.2010	30.6.2011	30.6.2012	30.6.2013
Noch: Veränderung zum Vorjahr in %					
Beschäftigte insgesamt	- 1,8	2,1	1,8	1,4	0,0
Männer	- 3,2	2,3	2,0	1,3	- 0,3
Frauen	- 0,3	1,9	1,6	1,4	0,4
Auszubildende	- 9,0	-10,9	-11,9	- 7,6	- 7,7
Deutsche Beschäftigte	- 1,9	2,0	1,6	1,1	- 0,2
Ausländische Beschäftigte ¹⁾	4,7	11,7	20,3	25,5	16,0
darunter aus EU-Ländern (EU-28)	8,9	14,0	29,2	46,7	25,1
Altersgruppen					
Alter von...bis unter...Jahren					
Insgesamt	- 1,8	2,1	1,8	1,4	0,0
unter 20	-17,5	-21,6	-21,7	- 6,6	- 1,4
20 - 25	- 4,9	3,1	- 0,9	- 7,2	- 12,2
25 - 30	- 0,4	4,7	3,8	3,4	1,2
30 - 35	1,4	8,6	8,5	5,5	3,1
35 - 40	- 7,4	- 4,6	- 4,1	- 3,5	3,0
40 - 45	- 6,4	- 2,2	- 1,5	- 0,8	- 5,3
45 - 50	- 0,6	1,7	0,7	- 1,3	- 3,6
50 - 55	- 0,7	3,1	3,2	3,8	2,7
55 - 60	5,1	4,9	3,9	2,2	1,3
60 - 65	16,6	19,1	18,3	19,4	15,0
65 und mehr	10,2	11,4	11,5	19,2	14,4
Männer	- 3,2	2,3	2,0	1,3	- 0,3
unter 20	-17,2	-22,0	-21,3	- 6,6	- 1,2
20 - 25	- 7,7	3,5	- 0,6	- 8,0	- 12,3
25 - 30	- 2,2	5,1	3,5	3,2	0,3
30 - 35	- 0,2	9,5	8,7	5,8	3,3
35 - 40	- 7,9	- 3,5	- 3,3	- 3,8	2,7
40 - 45	- 7,1	- 1,8	- 1,3	0,6	- 4,6
45 - 50	- 1,7	1,5	0,9	- 1,2	- 3,5
50 - 55	- 2,0	3,3	3,3	3,9	2,5
55 - 60	3,8	4,6	3,9	1,7	1,0
60 - 65	14,0	19,4	19,7	17,4	10,6
65 und mehr	8,5	5,1	11,7	18,7	13,1
Frauen	- 0,3	1,9	1,6	1,4	0,4
unter 20	-18,1	-21,0	-22,4	- 6,5	- 1,8
20 - 25	- 1,0	2,6	- 1,3	- 6,2	- 12,0
25 - 30	1,9	4,2	4,1	3,7	2,3
30 - 35	3,2	7,7	8,2	5,1	2,9
35 - 40	- 7,0	- 5,7	- 5,0	- 3,1	3,2
40 - 45	- 5,7	- 2,6	- 1,8	- 2,3	- 5,9
45 - 50	0,6	1,8	0,5	- 1,3	- 3,7
50 - 55	0,5	3,0	3,1	3,8	2,8
55 - 60	6,4	5,3	3,8	2,6	1,7
60 - 65	20,1	18,6	16,5	22,1	20,5
65 und mehr	16,3	32,6	11,1	20,6	17,8
Vollzeitbeschäftigte ²⁾	- 3,2	1,2	.	.	.
Männer	- 3,8	1,7	.	.	.
Frauen	- 2,2	0,5	.	.	.
Teilzeitbeschäftigte ²⁾	4,0	5,7	.	.	.
Männer	5,9	11,2	.	.	.
Frauen	3,7	4,7	.	.	.

1) ohne „Staatenlos“ bzw. „Personen mit ungeklärter Staatsangehörigkeit“ - 2) ohne Fälle „ohne Angabe“

Noch: 4. Sozialversicherungspflichtig Beschäftigte am Arbeitsort nach Strukturmerkmalen

Merkmal	31.3.2014	30.6.2014	30.9.2014	31.12.2014
Noch: Veränderung zum Vorjahr in %				
Beschäftigte insgesamt	1,2	1,1	0,5	0,4
Männer	1,5	0,9	0,2	0,2
Frauen	1,0	1,2	0,9	0,7
Auszubildende	- 4,9	- 3,7	- 3,4	- 3,3
Deutsche Beschäftigte	0,9	0,7	0,1	0,0
Ausländische Beschäftigte ¹⁾	21,3	24,5	21,0	23,9
darunter aus EU-Ländern (EU-28)	32,0	37,9	30,7	34,2
Altersgruppen				
Alter von...bis unter...Jahren				
Insgesamt	1,2	1,1	0,5	0,4
unter 20	5,1	7,1	5,6	7,0
20 - 25	-12,6	-13,0	-13,5	-13,5
25 - 30	2,3	2,0	1,7	1,6
30 - 35	4,0	3,8	3,5	3,3
35 - 40	5,0	5,1	5,3	5,8
40 - 45	- 4,2	- 4,6	- 4,8	- 4,8
45 - 50	- 2,6	- 3,2	- 3,4	- 3,2
50 - 55	3,6	2,7	1,6	1,2
55 - 60	2,2	2,2	2,4	2,4
60 - 65	14,4	14,4	9,8	7,7
65 und mehr	12,8	14,7	13,4	9,8
Männer	1,5	0,9	0,2	0,2
unter 20	4,9	6,3	6,0	7,3
20 - 25	-11,6	-12,2	-12,6	-12,8
25 - 30	2,1	1,4	0,7	0,9
30 - 35	4,7	4,0	3,6	3,3
35 - 40	5,4	5,0	5,4	6,0
40 - 45	- 3,0	- 3,8	- 4,2	- 3,9
45 - 50	- 1,9	- 3,1	- 3,5	- 3,2
50 - 55	4,1	2,8	1,6	1,3
55 - 60	2,5	2,2	2,1	2,2
60 - 65	10,4	10,3	4,7	2,9
65 und mehr	9,3	13,3	12,9	8,5
Frauen	1,0	1,2	0,9	0,7
unter 20	5,5	8,5	5,0	6,4
20 - 25	-13,9	-14,0	-14,7	-14,4
25 - 30	2,5	2,8	2,8	2,4
30 - 35	3,1	3,5	3,4	3,4
35 - 40	4,6	5,2	5,2	5,6
40 - 45	- 5,3	- 5,4	- 5,6	- 5,7
45 - 50	- 3,2	- 3,2	- 3,3	- 3,2
50 - 55	3,1	2,6	1,6	1,1
55 - 60	2,0	2,3	2,7	2,5
60 - 65	19,2	19,2	15,6	13,0
65 und mehr	21,8	18,1	14,6	13,3
Vollzeitbeschäftigte ²⁾	0,9	0,6	1,5	1,7
Männer	1,4	0,8	1,6	1,9
Frauen	0,0	0,2	1,2	1,3
Teilzeitbeschäftigte ²⁾	2,7	2,9	3,2	2,7
Männer	3,2	2,7	3,8	2,5
Frauen	2,6	2,9	3,1	2,8

1) ohne „Staatenlos“ bzw. „Personen mit ungeklärter Staatsangehörigkeit“ - 2) ohne Fälle „ohne Angabe“

Noch: 4. Sozialversicherungspflichtig Beschäftigte am Arbeitsort nach Strukturmerkmalen

Merkmal	31.3.2015	30.6.2015	30.9.2015	31.12.2015
Noch: Veränderung zum Vorjahr in %				
Beschäftigte insgesamt	0,6	0,5	0,8	1,2
Männer	0,2	0,0	0,5	1,1
Frauen	1,1	1,0	1,1	1,3
 Auszubildende	- 2,7	- 3,8	- 1,0	- 1,0
Deutsche Beschäftigte	0,1	- 0,1	0,2	0,5
Ausländische Beschäftigte ¹⁾	27,4	26,3	30,1	31,7
darunter aus EU-Ländern (EU-28)	35,9	33,0	36,4	36,7
 Altersgruppen				
Alter von...bis unter...Jahren				
Insgesamt	0,6	0,5	0,8	1,2
unter 20	8,0	9,0	7,3	6,3
20 - 25	-12,7	-13,0	-11,7	-11,1
25 - 30	2,3	2,4	2,3	2,4
30 - 35	3,1	2,5	2,5	2,8
35 - 40	6,8	7,4	8,2	8,9
40 - 45	- 4,3	- 4,4	- 4,8	- 4,7
45 - 50	- 3,0	- 2,8	- 2,5	- 1,9
50 - 55	1,0	0,8	0,8	1,2
55 - 60	2,1	2,4	2,4	3,1
60 - 65	5,3	2,5	3,8	3,2
65 und mehr	24,2	26,1	27,7	32,7
Männer	0,2	0,0	0,5	1,1
unter 20	8,4	9,5	7,0	6,2
20 - 25	-12,1	-12,5	-11,1	-10,3
25 - 30	1,4	1,4	1,7	1,9
30 - 35	2,9	1,9	2,3	2,9
35 - 40	6,7	7,5	7,9	8,8
40 - 45	- 3,6	- 3,6	- 4,0	- 4,0
45 - 50	- 3,2	- 2,8	- 2,2	- 1,6
50 - 55	0,7	0,3	0,2	0,9
55 - 60	1,9	1,9	2,0	2,9
60 - 65	0,2	- 2,3	0,6	1,2
65 und mehr	23,2	23,8	23,9	29,6
Frauen	1,1	1,0	1,1	1,3
unter 20	7,4	8,1	7,9	6,6
20 - 25	-13,4	-13,8	-12,5	-12,0
25 - 30	3,4	3,5	3,1	3,1
30 - 35	3,4	3,2	2,8	2,6
35 - 40	6,9	7,3	8,5	8,9
40 - 45	- 5,1	- 5,2	- 5,6	- 5,4
45 - 50	- 2,8	- 2,8	- 2,7	- 2,2
50 - 55	1,3	1,2	1,3	1,4
55 - 60	2,4	2,9	2,7	3,4
60 - 65	10,8	7,7	7,1	5,1
65 und mehr	26,5	31,7	37,2	40,0
 Vollzeitbeschäftigte ²⁾	1,5	1,2	- 0,3	- 0,2
Männer	1,7	1,4	0,1	0,4
Frauen	1,2	0,9	- 1,0	- 1,2
 Teilzeitbeschäftigte ²⁾	4,0	4,3	5,1	5,9
Männer	4,5	5,4	7,9	10,9
Frauen	4,0	4,1	4,5	5,0

1) ohne „Staatenlos“ bzw. „Personen mit ungeklärter Staatsangehörigkeit“ - 2) ohne Fälle „ohne Angabe“

Noch: 4. Sozialversicherungspflichtig Beschäftigte am Arbeitsort nach Strukturmerkmalen

Merkmal	30.6.1999	30.6.2000	30.6.2001	30.6.2002	30.6.2003
Anteil an Thüringen insgesamt in %					
Beschäftigte insgesamt					
Männer	52,5	52,3	51,9	51,5	51,6
Frauen	47,5	47,7	48,1	48,5	48,4
Auszubildende	6,2	6,5	6,4	6,3	6,5
Deutsche Beschäftigte	99,5	99,4	99,4	99,4	99,4
Ausländische Beschäftigte ¹⁾	0,5	0,5	0,6	0,6	0,6
darunter aus EU-Ländern (EU-28)	0,2	0,2	0,2	0,3	0,3
Altersgruppen					
Alter von...bis unter...Jahren					
Insgesamt					
unter 20	5,5	5,4	5,2	5,0	4,8
20 - 25	8,3	8,6	8,8	8,7	8,7
25 - 30	9,8	9,1	8,4	7,9	8,0
30 - 35	13,1	12,5	12,0	11,7	11,0
35 - 40	15,6	15,5	15,2	14,7	14,2
40 - 45	14,7	14,7	14,8	15,2	15,5
45 - 50	13,8	14,1	14,3	14,2	14,4
50 - 55	9,0	9,8	11,1	12,1	12,9
55 - 60	9,0	8,8	8,2	8,1	7,8
60 - 65	1,1	1,4	1,8	2,3	2,5
65 und mehr	0,1	0,1	0,1	0,1	0,1
Männer	52,5	52,3	51,9	51,5	51,6
unter 20	3,5	3,4	3,3	3,2	3,1
20 - 25	4,5	4,6	4,7	4,7	4,7
25 - 30	5,4	5,1	4,6	4,3	4,3
30 - 35	6,9	6,6	6,3	6,2	5,9
35 - 40	7,8	7,7	7,5	7,2	7,1
40 - 45	7,2	7,2	7,2	7,3	7,5
45 - 50	6,9	7,0	7,0	6,9	6,9
50 - 55	4,5	4,9	5,5	5,9	6,3
55 - 60	4,8	4,6	4,2	4,1	3,9
60 - 65	0,9	1,1	1,4	1,6	1,7
65 und mehr	0,1	0,1	0,1	0,1	0,1
Frauen	47,5	47,7	48,1	48,5	48,4
unter 20	2,0	2,0	1,9	1,8	1,7
20 - 25	3,8	3,9	4,1	4,0	4,0
25 - 30	4,4	4,1	3,7	3,6	3,7
30 - 35	6,3	6,0	5,7	5,5	5,1
35 - 40	7,8	7,8	7,7	7,5	7,1
40 - 45	7,4	7,5	7,6	7,8	8,0
45 - 50	6,9	7,1	7,3	7,4	7,4
50 - 55	4,4	4,9	5,6	6,2	6,6
55 - 60	4,2	4,2	4,0	4,0	3,9
60 - 65	0,2	0,3	0,4	0,6	0,8
65 und mehr	0,0	0,0	0,0	0,0	0,0
Vollzeitbeschäftigte ²⁾	84,3	83,8	83,6	83,2	83,2
Männer	49,5	49,2	48,7	48,3	48,4
Frauen	34,8	34,6	34,9	35,0	34,8
Teilzeitbeschäftigte ²⁾	14,6	15,1	15,2	15,4	15,3
Männer	2,3	2,4	2,4	2,4	2,3
Frauen	12,3	12,7	12,8	13,0	13,0

1) ohne „Staatenlos“ bzw. „Personen mit ungeklärter Staatsangehörigkeit“ - 2) ohne Fälle „ohne Angabe“

Noch: 4. Sozialversicherungspflichtig Beschäftigte am Arbeitsort nach Strukturmerkmalen

Merkmal	30.6.2004	30.6.2005	30.6.2006	30.6.2007	30.6.2008
Noch: Anteil an Thüringen insgesamt in %					
Beschäftigte insgesamt					
Männer	51,7	51,6	52,0	52,3	52,3
Frauen	48,3	48,4	48,0	47,7	47,7
Auszubildende	6,3	6,5	6,4	6,1	5,9
Deutsche Beschäftigte	99,3	99,2	99,2	99,2	99,1
Ausländische Beschäftigte ¹⁾	0,7	0,8	0,8	0,8	0,9
darunter aus EU-Ländern (EU-28)	0,3	0,3	0,3	0,3	0,3
Altersgruppen					
Alter von...bis unter...Jahren					
Insgesamt					
unter 20	4,5	4,5	4,3	4,0	3,6
20 - 25	8,7	8,4	8,6	8,9	9,0
25 - 30	8,2	8,6	9,1	9,4	9,7
30 - 35	10,4	9,8	9,1	8,5	8,7
35 - 40	13,6	13,1	12,6	12,2	11,4
40 - 45	15,8	15,7	15,5	15,0	14,3
45 - 50	14,5	14,6	14,8	15,0	15,2
50 - 55	13,5	13,6	13,8	13,7	13,7
55 - 60	7,9	8,5	9,3	10,4	11,2
60 - 65	2,9	3,0	2,7	2,9	3,1
65 und mehr	0,1	0,2	0,2	0,2	0,2
Männer	51,7	51,6	52,0	52,3	52,3
unter 20	2,9	2,9	2,7	2,5	2,3
20 - 25	4,8	4,7	4,9	5,2	5,3
25 - 30	4,4	4,6	5,0	5,3	5,4
30 - 35	5,6	5,3	5,0	4,7	4,7
35 - 40	6,8	6,6	6,4	6,3	5,9
40 - 45	7,7	7,7	7,6	7,4	7,0
45 - 50	7,0	7,0	7,2	7,3	7,4
50 - 55	6,6	6,6	6,8	6,7	6,7
55 - 60	3,9	4,2	4,6	5,2	5,6
60 - 65	1,9	1,9	1,6	1,7	1,8
65 und mehr	0,1	0,1	0,1	0,1	0,2
Frauen	48,3	48,4	48,0	47,7	47,7
unter 20	1,6	1,6	1,6	1,4	1,3
20 - 25	3,9	3,7	3,7	3,7	3,7
25 - 30	3,8	4,0	4,1	4,2	4,2
30 - 35	4,8	4,5	4,1	3,9	4,0
35 - 40	6,8	6,5	6,2	5,9	5,5
40 - 45	8,1	8,0	7,9	7,6	7,2
45 - 50	7,5	7,5	7,6	7,6	7,8
50 - 55	6,9	7,0	7,0	7,0	7,0
55 - 60	4,0	4,3	4,7	5,2	5,7
60 - 65	1,0	1,2	1,1	1,2	1,3
65 und mehr	0,0	0,0	0,0	0,0	0,0
Vollzeitbeschäftigte ²⁾	82,6	82,0	81,4	81,1	80,7
Männer	48,3	48,3	48,4	48,7	48,6
Frauen	34,2	33,7	33,0	32,4	32,1
Teilzeitbeschäftigte ²⁾	15,9	16,3	17,0	17,3	17,7
Männer	2,4	2,3	2,6	2,6	2,7
Frauen	13,5	14,0	14,4	14,6	15,0

1) ohne „Staatenlos“ bzw. „Personen mit ungeklärter Staatsangehörigkeit“ - 2) ohne Fälle „ohne Angabe“

Noch: 4. Sozialversicherungspflichtig Beschäftigte am Arbeitsort nach Strukturmerkmalen

Merkmal	30.6.2009	30.6.2010	30.6.2011	30.6.2012	30.6.2013
Noch: Anteil an Thüringen insgesamt in %					
Beschäftigte insgesamt					
Männer	51,6	51,7	51,8	51,8	51,6
Frauen	48,4	48,3	48,2	48,2	48,4
Auszubildende	5,5	4,8	4,1	3,8	3,5
Deutsche Beschäftigte	99,1	99,0	98,8	98,5	98,3
Ausländische Beschäftigte ¹⁾	0,9	1,0	1,2	1,5	1,7
darunter aus EU-Ländern (EU-28)	0,4	0,4	0,5	0,8	0,9
Altersgruppen					
Alter von...bis unter...Jahren					
Insgesamt					
unter 20	3,0	2,3	1,8	1,6	1,6
20 - 25	8,7	8,8	8,5	7,8	6,9
25 - 30	9,8	10,0	10,2	10,5	10,6
30 - 35	9,0	9,6	10,2	10,6	10,9
35 - 40	10,7	10,0	9,5	9,0	9,3
40 - 45	13,6	13,0	12,6	12,3	11,7
45 - 50	15,4	15,4	15,2	14,8	14,2
50 - 55	13,8	14,0	14,2	14,5	14,9
55 - 60	12,0	12,4	12,6	12,7	12,9
60 - 65	3,6	4,3	4,9	5,8	6,7
65 und mehr	0,2	0,3	0,3	0,3	0,4
Männer	51,6	51,7	51,8	51,8	51,6
unter 20	1,9	1,5	1,1	1,1	1,0
20 - 25	5,0	5,0	4,9	4,4	3,9
25 - 30	5,4	5,6	5,7	5,8	5,8
30 - 35	4,8	5,2	5,5	5,7	5,9
35 - 40	5,6	5,3	5,0	4,7	4,9
40 - 45	6,7	6,4	6,2	6,2	5,9
45 - 50	7,5	7,4	7,3	7,2	6,9
50 - 55	6,7	6,8	6,9	7,0	7,2
55 - 60	5,9	6,0	6,2	6,2	6,2
60 - 65	2,0	2,4	2,8	3,3	3,6
65 und mehr	0,2	0,2	0,2	0,2	0,3
Frauen	48,4	48,3	48,2	48,2	48,4
unter 20	1,1	0,8	0,6	0,6	0,6
20 - 25	3,7	3,8	3,6	3,4	3,0
25 - 30	4,4	4,5	4,6	4,7	4,8
30 - 35	4,2	4,4	4,7	4,9	5,0
35 - 40	5,2	4,8	4,5	4,3	4,4
40 - 45	7,0	6,6	6,4	6,2	5,8
45 - 50	8,0	7,9	7,8	7,6	7,3
50 - 55	7,1	7,2	7,3	7,5	7,7
55 - 60	6,1	6,3	6,4	6,5	6,6
60 - 65	1,6	1,9	2,1	2,6	3,1
65 und mehr	0,1	0,1	0,1	0,1	0,1
Vollzeitbeschäftigte ²⁾	79,6	79,0	.	.	.
Männer	47,7	47,5	.	.	.
Frauen	31,9	31,4	.	.	.
Teilzeitbeschäftigte ²⁾	18,7	19,4	.	.	.
Männer	2,9	3,2	.	.	.
Frauen	15,8	16,2	.	.	.

1) ohne „Staatenlos“ bzw. „Personen mit ungeklärter Staatsangehörigkeit“ - 2) ohne Fälle „ohne Angabe“

Noch: 4. Sozialversicherungspflichtig Beschäftigte am Arbeitsort nach Strukturmerkmalen

Merkmal	31.3.2014	30.6.2014	30.9.2014	31.12.2014
Noch: Anteil an Thüringen insgesamt in %				
Beschäftigte insgesamt				
Männer	51,2	51,5	51,5	51,0
Frauen	48,8	48,5	48,5	49,0
Auszubildende	3,6	3,3	3,8	3,8
Deutsche Beschäftigte	98,1	97,9	97,8	97,8
Ausländische Beschäftigte ¹⁾	1,9	2,1	2,2	2,1
darunter aus EU-Ländern (EU-28)	1,1	1,3	1,4	1,3
Altersgruppen				
Alter von...bis unter...Jahren				
Insgesamt				
unter 20	1,9	1,7	2,4	2,3
20 - 25	6,2	5,9	5,7	5,5
25 - 30	10,6	10,7	10,7	10,7
30 - 35	11,1	11,2	11,3	11,3
35 - 40	9,5	9,6	9,7	9,9
40 - 45	11,2	11,0	10,8	10,7
45 - 50	13,8	13,7	13,4	13,4
50 - 55	15,1	15,1	15,1	15,1
55 - 60	12,9	13,0	13,0	13,0
60 - 65	7,3	7,6	7,5	7,7
65 und mehr	0,4	0,4	0,4	0,4
Männer	51,2	51,5	51,5	51,0
unter 20	1,2	1,1	1,5	1,4
20 - 25	3,5	3,4	3,3	3,1
25 - 30	5,7	5,8	5,8	5,7
30 - 35	6,0	6,1	6,1	6,1
35 - 40	5,0	5,1	5,1	5,1
40 - 45	5,6	5,6	5,5	5,4
45 - 50	6,7	6,6	6,5	6,4
50 - 55	7,3	7,3	7,3	7,3
55 - 60	6,2	6,3	6,3	6,3
60 - 65	3,8	3,9	3,8	3,8
65 und mehr	0,3	0,3	0,3	0,3
Frauen	48,8	48,5	48,5	49,0
unter 20	0,7	0,6	0,9	0,8
20 - 25	2,7	2,5	2,5	2,4
25 - 30	4,9	4,9	4,9	5,0
30 - 35	5,1	5,1	5,2	5,2
35 - 40	4,6	4,6	4,6	4,7
40 - 45	5,6	5,4	5,3	5,3
45 - 50	7,1	7,0	6,9	6,9
50 - 55	7,8	7,8	7,7	7,8
55 - 60	6,7	6,7	6,7	6,8
60 - 65	3,5	3,7	3,7	3,8
65 und mehr	0,1	0,1	0,1	0,1
Vollzeitbeschäftigte ²⁾	74,5	74,4	75,7	75,4
Männer	46,3	46,6	47,4	46,9
Frauen	28,1	27,8	28,3	28,5
Teilzeitbeschäftigte ²⁾	24,0	24,1	24,1	24,4
Männer	4,0	4,1	4,0	4,0
Frauen	20,0	20,0	20,1	20,4

1) ohne „Staatenlos“ bzw. „Personen mit ungeklärter Staatsangehörigkeit“ - 2) ohne Fälle „ohne Angabe“

Noch: 4. Sozialversicherungspflichtig Beschäftigte am Arbeitsort nach Strukturmerkmalen

Merkmal	31.3.2015	30.6.2015	30.9.2015	31.12.2015
Noch: Anteil an Thüringen insgesamt in %				
Beschäftigte insgesamt				
Männer	51,0	51,3	51,4	51,0
Frauen	49,0	48,7	48,6	49,0
Auszubildende	3,4	3,2	3,7	3,7
Deutsche Beschäftigte	97,6	97,4	97,1	97,2
Ausländische Beschäftigte ¹⁾	2,4	2,6	2,8	2,8
darunter aus EU-Ländern (EU-28)	1,5	1,7	1,9	1,8
Altersgruppen				
Alter von...bis unter...Jahren				
Insgesamt				
unter 20	2,1	1,9	2,5	2,4
20 - 25	5,3	5,1	5,0	4,9
25 - 30	10,8	10,9	10,8	10,8
30 - 35	11,4	11,4	11,5	11,5
35 - 40	10,1	10,3	10,4	10,6
40 - 45	10,6	10,5	10,2	10,1
45 - 50	13,3	13,2	13,0	12,9
50 - 55	15,1	15,2	15,1	15,1
55 - 60	13,1	13,3	13,2	13,3
60 - 65	7,6	7,7	7,7	7,8
65 und mehr	0,5	0,5	0,5	0,6
Männer	51,0	51,3	51,4	51,0
unter 20	1,3	1,2	1,6	1,5
20 - 25	3,0	3,0	2,9	2,8
25 - 30	5,8	5,9	5,8	5,8
30 - 35	6,1	6,2	6,2	6,2
35 - 40	5,3	5,4	5,5	5,5
40 - 45	5,4	5,4	5,2	5,1
45 - 50	6,4	6,4	6,3	6,3
50 - 55	7,3	7,3	7,3	7,2
55 - 60	6,3	6,4	6,4	6,4
60 - 65	3,8	3,8	3,8	3,8
65 und mehr	0,3	0,4	0,4	0,4
Frauen	49,0	48,7	48,6	49,0
unter 20	0,8	0,7	0,9	0,9
20 - 25	2,3	2,2	2,1	2,1
25 - 30	5,0	5,0	5,0	5,1
30 - 35	5,3	5,3	5,3	5,3
35 - 40	4,8	4,9	5,0	5,1
40 - 45	5,2	5,1	5,0	5,0
45 - 50	6,9	6,8	6,7	6,7
50 - 55	7,9	7,9	7,8	7,8
55 - 60	6,8	6,9	6,8	6,9
60 - 65	3,8	3,9	3,9	4,0
65 und mehr	0,1	0,2	0,2	0,2
Vollzeitbeschäftigte ²⁾	75,1	74,9	74,8	74,4
Männer	46,8	47,0	47,0	46,6
Frauen	28,3	28,0	27,8	27,8
Teilzeitbeschäftigte ²⁾	24,8	25,0	25,1	25,6
Männer	4,1	4,3	4,3	4,4
Frauen	20,7	20,7	20,8	21,2

1) ohne „Staatenlos“ bzw. „Personen mit ungeklärter Staatsangehörigkeit“ - 2) ohne Fälle „ohne Angabe“

5. Sozialversicherungspflichtig Beschäftigte am Wohnort nach Berufsbereichen und ausgewählten Berufshauptgruppen

KldB 2010 ¹⁾	Berufsbereiche und Berufshauptgruppen	31.3.2013	30.6.2013	30.9.2013	31.12.2013
Insgesamt					
1	Land-, Forst- und Tierwirtschaft und Gartenbau	17 484	18 824	19 302	17 363
2	Rohstoffgewinnung, Produktion und Fertigung	221 274	222 731	225 546	222 503
24	dar.: Metallerzeugung und -bearbeitung, Metallbauberufe	50 444	51 039	51 606	50 733
25	Maschinen- und Fahrzeugtechnikberufe	51 419	51 764	52 463	52 058
26	Mechatronik-, Energie- und Elektroberufe	29 809	29 780	30 272	29 940
3	Bau, Architektur, Vermessung und Gebäudetechnik	62 285	66 681	68 053	63 683
32	dar.: Hoch- und Tiefbauberufe	20 556	23 332	23 870	21 260
34	Gebäude- und versorgungstechnische Berufe	23 929	24 223	24 594	24 168
4	Naturwissenschaft, Geografie und Informatik	17 558	17 665	17 874	17 866
43	dar. Informatik-, Informations- und Kommunikationstechnologieberufe	9 498	9 522	9 682	9 705
5	Verkehr, Logistik, Schutz und Sicherheit	109 938	113 115	115 288	112 866
51	dar.: Verkehrs- und Logistikberufe (außer Fahrzeugführung)	47 842	49 259	50 969	50 332
52	Führer/innen von Fahrzeug- und Transportgeräten	37 826	39 308	39 551	38 005
6	Kaufmännische Dienstleistungen, Warenhandel, Vertrieb,	86 953	87 459	88 779	88 400
62	dar. Verkaufsberufe	54 657	54 734	55 544	55 636
7	Unternehmensorganis., Buchhaltung, Recht und Verwaltung	138 968	138 856	140 375	139 873
71	dar. Berufe in Unternehmensführung und -organisation	85 743	85 871	86 828	86 467
8	Gesundheit, Soziales, Lehre und Erziehung	145 980	146 227	149 007	149 465
81	dar.: Medizinische Gesundheitsberufe	62 839	62 927	64 336	64 318
83	Erziehung, soziale und hauswirtschaftliche Berufe, Theologie	38 725	38 871	39 646	40 060
9	Geisteswissenschaften, Kultur und Gestaltung	14 074	14 130	14 554	14 540
92	dar. Werbung, Marketing, kaufmännische und redaktionelle Medienberufe	8 718	8 742	9 089	9 185
	Insgesamt ²⁾	831 299	840 628	851 605	838 878
Veränderung zum Vorjahr in %					
1	Land-, Forst- und Tierwirtschaft und Gartenbau	x	x	x	x
2	Rohstoffgewinnung, Produktion und Fertigung	x	x	x	x
24	dar.: Metallerzeugung und -bearbeitung, Metallbauberufe	x	x	x	x
25	Maschinen- und Fahrzeugtechnikberufe	x	x	x	x
26	Mechatronik-, Energie- und Elektroberufe	x	x	x	x
3	Bau, Architektur, Vermessung und Gebäudetechnik	x	x	x	x
32	dar.: Hoch- und Tiefbauberufe	x	x	x	x
34	Gebäude- und versorgungstechnische Berufe	x	x	x	x
4	Naturwissenschaft, Geografie und Informatik	x	x	x	x
43	dar. Informatik-, Informations- und Kommunikationstechnologieberufe	x	x	x	x
5	Verkehr, Logistik, Schutz und Sicherheit	x	x	x	x
51	dar.: Verkehrs- und Logistikberufe (außer Fahrzeugführung)	x	x	x	x
52	Führer/innen von Fahrzeug- und Transportgeräten	x	x	x	x
6	Kaufmännische Dienstleistungen, Warenhandel, Vertrieb,	x	x	x	x
62	dar. Verkaufsberufe	x	x	x	x
7	Unternehmensorganis., Buchhaltung, Recht und Verwaltung	x	x	x	x
71	dar. Berufe in Unternehmensführung und -organisation	x	x	x	x
8	Gesundheit, Soziales, Lehre und Erziehung	x	x	x	x
81	dar.: Medizinische Gesundheitsberufe	x	x	x	x
83	Erziehung, soziale und hauswirtschaftliche Berufe, Theologie	x	x	x	x
9	Geisteswissenschaften, Kultur und Gestaltung	x	x	x	x
92	dar. Werbung, Marketing, kaufmännische und redaktionelle Medienberufe	x	x	x	x
	Insgesamt ²⁾	x	x	x	x
Anteil an Beschäftigten insgesamt in %					
1	Land-, Forst- und Tierwirtschaft und Gartenbau	2,1	2,2	2,3	2,1
2	Rohstoffgewinnung, Produktion und Fertigung	26,6	26,5	26,5	26,5
24	dar.: Metallerzeugung und -bearbeitung, Metallbauberufe	6,1	6,1	6,1	6,0
25	Maschinen- und Fahrzeugtechnikberufe	6,2	6,2	6,2	6,2
26	Mechatronik-, Energie- und Elektroberufe	3,6	3,5	3,6	3,6
3	Bau, Architektur, Vermessung und Gebäudetechnik	7,5	7,9	8,0	7,6
32	dar.: Hoch- und Tiefbauberufe	2,5	2,8	2,8	2,5
34	Gebäude- und versorgungstechnische Berufe	2,9	2,9	2,9	2,9
4	Naturwissenschaft, Geografie und Informatik	2,1	2,1	2,1	2,1
43	dar. Informatik-, Informations- und Kommunikationstechnologieberufe	1,1	1,1	1,1	1,2
5	Verkehr, Logistik, Schutz und Sicherheit	13,2	13,5	13,5	13,5
51	dar.: Verkehrs- und Logistikberufe (außer Fahrzeugführung)	5,8	5,9	6,0	6,0
52	Führer/innen von Fahrzeug- und Transportgeräten	4,6	4,7	4,6	4,5
6	Kaufmännische Dienstleistungen, Warenhandel, Vertrieb,	10,5	10,4	10,4	10,5
62	dar. Verkaufsberufe	6,6	6,5	6,5	6,6
7	Unternehmensorganis., Buchhaltung, Recht und Verwaltung	16,7	16,5	16,5	16,7
71	dar. Berufe in Unternehmensführung und -organisation	10,3	10,2	10,2	10,3
8	Gesundheit, Soziales, Lehre und Erziehung	17,6	17,4	17,5	17,8
81	dar.: Medizinische Gesundheitsberufe	7,6	7,5	7,6	7,7
83	Erziehung, soziale und hauswirtschaftliche Berufe, Theologie	4,7	4,6	4,7	4,8
9	Geisteswissenschaften, Kultur und Gestaltung	1,7	1,7	1,7	1,7
92	dar. Werbung, Marketing, kaufmännische und redaktionelle Medienberufe	1,0	1,0	1,1	1,1
	Insgesamt ²⁾	100	100	100	100

1) Klassifikation der Berufe, Ausgabe 2010 - 2) einschließlich sonstige Berufsbereiche und Fälle ohne Berufsangabe

Noch: 5. Sozialversicherungspflichtig Beschäftigte am Wohnort nach Berufsbereichen und ausgewählten Berufshauptgruppen

KldB 2010 ¹⁾	Berufsbereiche und Berufshauptgruppen	31.3.2014	30.6.2014	30.9.2014	31.12.2014
Noch: Insgesamt					
1	Land-, Forst- und Tierwirtschaft und Gartenbau	18 080	18 929	19 173	17 108
2	Rohstoffgewinnung, Produktion und Fertigung	221 963	223 952	229 104	225 752
24	dar.: Metallerzeugung und -bearbeitung, Metallbauberufe	50 598	51 266	51 809	50 829
25	Maschinen- und Fahrzeugtechnikberufe	52 052	52 478	55 318	54 788
26	Mechatronik-, Energie- und Elektroberufe	29 746	29 744	30 186	29 760
3	Bau, Architektur, Vermessung und Gebäudetechnik	63 838	66 091	66 457	62 209
32	dar.: Hoch- und Tiefbauberufe	21 505	22 864	23 074	20 703
34	Gebäude- und versorgungstechnische Berufe	23 930	24 233	24 291	23 726
4	Naturwissenschaft, Geografie und Informatik	17 829	17 845	18 071	18 021
43	dar. Informatik-, Informations- und Kommunikationstechnologieberufe	9 725	9 738	9 906	9 983
5	Verkehr, Logistik, Schutz und Sicherheit	112 212	114 191	116 317	114 389
51	dar.: Verkehrs- und Logistikberufe (außer Fahrzeugführung)	49 446	50 284	52 177	52 041
52	Führer/innen von Fahrzeug- und Transportgeräten	38 178	38 877	38 842	37 311
6	Kaufmännische Dienstleistungen, Warenhandel, Vertrieb,	87 658	88 346	89 278	88 670
62	dar. Verkaufsberufe	55 193	55 366	55 880	55 771
7	Unternehmensorganis., Buchhaltung, Recht und Verwaltung	139 028	138 709	139 499	138 473
71	dar. Berufe in Unternehmensführung und -organisation	85 999	86 057	86 502	85 826
8	Gesundheit, Soziales, Lehre und Erziehung	149 270	149 063	150 958	150 924
81	dar.: Medizinische Gesundheitsberufe	64 268	64 194	65 318	65 240
83	Erziehung, soziale und hauswirtschaftliche Berufe, Theologie	40 072	39 947	40 298	40 276
9	Geisteswissenschaften, Kultur und Gestaltung	14 655	14 758	15 134	15 134
92	dar. Werbung, Marketing, kaufmännische und redaktionelle Medienberufe	9 303	9 326	9 554	9 680
	Insgesamt ²⁾	836 583	843 804	850 976	837 331
Noch: Veränderung zum Vorjahr in %					
1	Land-, Forst- und Tierwirtschaft und Gartenbau	3,4	0,6	- 0,7	- 1,5
2	Rohstoffgewinnung, Produktion und Fertigung	0,3	0,5	1,6	1,5
24	dar.: Metallerzeugung und -bearbeitung, Metallbauberufe	0,3	0,4	0,4	0,2
25	Maschinen- und Fahrzeugtechnikberufe	1,2	1,4	5,4	5,2
26	Mechatronik-, Energie- und Elektroberufe	- 0,2	- 0,1	- 0,3	- 0,6
3	Bau, Architektur, Vermessung und Gebäudetechnik	2,5	- 0,9	- 2,3	- 2,3
32	dar.: Hoch- und Tiefbauberufe	4,6	- 2,0	- 3,3	- 2,6
34	Gebäude- und versorgungstechnische Berufe	0,0	0,0	- 1,2	- 1,8
4	Naturwissenschaft, Geografie und Informatik	1,5	1,0	1,1	0,9
43	dar. Informatik-, Informations- und Kommunikationstechnologieberufe	2,4	2,3	2,3	2,9
5	Verkehr, Logistik, Schutz und Sicherheit	2,1	1,0	0,9	1,3
51	dar.: Verkehrs- und Logistikberufe (außer Fahrzeugführung)	3,4	2,1	2,4	3,4
52	Führer/innen von Fahrzeug- und Transportgeräten	0,9	- 1,1	- 1,8	- 1,8
6	Kaufmännische Dienstleistungen, Warenhandel, Vertrieb,	0,8	1,0	0,6	0,3
62	dar. Verkaufsberufe	1,0	1,2	0,6	0,2
7	Unternehmensorganis., Buchhaltung, Recht und Verwaltung	0,0	- 0,1	- 0,6	- 1,0
71	dar. Berufe in Unternehmensführung und -organisation	0,3	0,2	- 0,4	- 0,7
8	Gesundheit, Soziales, Lehre und Erziehung	2,3	1,9	1,3	1,0
81	dar.: Medizinische Gesundheitsberufe	2,3	2,0	1,5	1,4
83	Erziehung, soziale und hauswirtschaftliche Berufe, Theologie	3,5	2,8	1,6	0,5
9	Geisteswissenschaften, Kultur und Gestaltung	4,1	4,4	4,0	4,1
92	dar. Werbung, Marketing, kaufmännische und redaktionelle Medienberufe	6,7	6,7	5,1	5,4
	Insgesamt ²⁾	0,6	0,4	- 0,1	- 0,2
Noch: Anteil an Beschäftigten insgesamt in %					
1	Land-, Forst- und Tierwirtschaft und Gartenbau	2,2	2,2	2,3	2,0
2	Rohstoffgewinnung, Produktion und Fertigung	26,5	26,5	26,9	27,0
24	dar.: Metallerzeugung und -bearbeitung, Metallbauberufe	6,0	6,1	6,1	6,1
25	Maschinen- und Fahrzeugtechnikberufe	6,2	6,2	6,5	6,5
26	Mechatronik-, Energie- und Elektroberufe	3,6	3,5	3,5	3,6
3	Bau, Architektur, Vermessung und Gebäudetechnik	7,6	7,8	7,8	7,4
32	dar.: Hoch- und Tiefbauberufe	2,6	2,7	2,7	2,5
34	Gebäude- und versorgungstechnische Berufe	2,9	2,9	2,9	2,8
4	Naturwissenschaft, Geografie und Informatik	2,1	2,1	2,1	2,2
43	dar. Informatik-, Informations- und Kommunikationstechnologieberufe	1,2	1,2	1,2	1,2
5	Verkehr, Logistik, Schutz und Sicherheit	13,4	13,5	13,7	13,7
51	dar.: Verkehrs- und Logistikberufe (außer Fahrzeugführung)	5,9	6,0	6,1	6,2
52	Führer/innen von Fahrzeug- und Transportgeräten	4,6	4,6	4,6	4,5
6	Kaufmännische Dienstleistungen, Warenhandel, Vertrieb,	10,5	10,5	10,5	10,6
62	dar. Verkaufsberufe	6,6	6,6	6,6	6,7
7	Unternehmensorganis., Buchhaltung, Recht und Verwaltung	16,6	16,4	16,4	16,5
71	dar. Berufe in Unternehmensführung und -organisation	10,3	10,2	10,2	10,2
8	Gesundheit, Soziales, Lehre und Erziehung	17,8	17,7	17,7	18,0
81	dar.: Medizinische Gesundheitsberufe	7,7	7,6	7,7	7,8
83	Erziehung, soziale und hauswirtschaftliche Berufe, Theologie	4,8	4,7	4,7	4,8
9	Geisteswissenschaften, Kultur und Gestaltung	1,8	1,7	1,8	1,8
92	dar. Werbung, Marketing, kaufmännische und redaktionelle Medienberufe	1,1	1,1	1,1	1,2
	Insgesamt ²⁾	100	100	100	100

1) Klassifikation der Berufe, Ausgabe 2010 - 2) einschließlich sonstige Berufsbereiche und Fälle ohne Berufsangabe

Noch: 5. Sozialversicherungspflichtig Beschäftigte am Wohnort nach Berufsbereichen und ausgewählten Berufshauptgruppen

KldB 2010 ¹⁾	Berufsbereiche und Berufshauptgruppen	31.3.2015	30.6.2015	30.9.2015	31.12.2015
Noch: Insgesamt					
1	Land-, Forst- und Tierwirtschaft und Gartenbau	17 426	18 317	18 442	16 704
2	Rohstoffgewinnung, Produktion und Fertigung	225 155	226 601	229 294	226 173
24	dar.: Metallerzeugung und -bearbeitung, Metallbauberufe	50 426	50 592	50 923	49 920
25	Maschinen- und Fahrzeugtechnikberufe	54 657	55 315	56 197	55 635
26	Mechatronik-, Energie- und Elektroberufe	29 385	29 331	29 829	29 396
3	Bau, Architektur, Vermessung und Gebäudetechnik	62 208	64 739	65 277	61 860
32	dar.: Hoch- und Tiefbauberufe	20 792	22 254	22 487	20 381
34	Gebäude- und versorgungstechnische Berufe	23 553	23 904	24 018	23 696
4	Naturwissenschaft, Geografie und Informatik	18 036	18 076	18 255	18 279
43	dar. Informatik-, Informations- und Kommunikationstechnologieberufe	10 018	10 063	10 215	10 269
5	Verkehr, Logistik, Schutz und Sicherheit	115 832	117 723	119 881	118 472
51	dar.: Verkehrs- und Logistikberufe (außer Fahrzeugführung)	52 706	53 618	55 452	55 013
52	Führer/innen von Fahrzeug- und Transportgeräten	37 665	38 275	38 317	37 266
6	Kaufmännische Dienstleistungen, Warenhandel, Vertrieb,	88 605	89 411	90 676	90 292
62	dar. Verkaufsberufe	55 681	55 865	56 587	56 479
7	Unternehmensorganis., Buchhaltung, Recht und Verwaltung	137 712	137 260	138 382	137 540
71	dar. Berufe in Unternehmensführung und -organisation	85 463	85 386	86 118	85 612
8	Gesundheit, Soziales, Lehre und Erziehung	151 408	151 478	153 957	154 963
81	dar.: Medizinische Gesundheitsberufe	65 457	65 467	66 751	66 710
83	Erziehung, soziale und hauswirtschaftliche Berufe, Theologie	40 711	40 863	41 458	42 439
9	Geisteswissenschaften, Kultur und Gestaltung	15 258	15 358	15 415	15 340
92	dar. Werbung, Marketing, kaufmännische und redaktionelle Medienberufe	9 836	9 840	9 835	9 816
	Insgesamt ²⁾	838 226	845 432	856 080	846 029
Noch: Veränderung zum Vorjahr in %					
1	Land-, Forst- und Tierwirtschaft und Gartenbau	- 3,6	- 3,2	- 3,8	- 2,4
2	Rohstoffgewinnung, Produktion und Fertigung	1,4	1,2	0,1	0,2
24	dar.: Metallerzeugung und -bearbeitung, Metallbauberufe	- 0,3	- 1,3	- 1,7	- 1,8
25	Maschinen- und Fahrzeugtechnikberufe	5,0	5,4	1,6	1,5
26	Mechatronik-, Energie- und Elektroberufe	- 1,2	- 1,4	- 1,2	- 1,2
3	Bau, Architektur, Vermessung und Gebäudetechnik	- 2,6	- 2,0	- 1,8	- 0,6
32	dar.: Hoch- und Tiefbauberufe	- 3,3	- 2,7	- 2,5	- 1,6
34	Gebäude- und versorgungstechnische Berufe	- 1,6	- 1,4	- 1,1	- 0,1
4	Naturwissenschaft, Geografie und Informatik	1,2	1,3	1,0	1,4
43	dar. Informatik-, Informations- und Kommunikationstechnologieberufe	3,0	3,3	3,1	2,9
5	Verkehr, Logistik, Schutz und Sicherheit	3,2	3,1	3,1	3,6
51	dar.: Verkehrs- und Logistikberufe (außer Fahrzeugführung)	6,6	6,6	6,3	5,7
52	Führer/innen von Fahrzeug- und Transportgeräten	- 1,3	- 1,5	- 1,4	- 0,1
6	Kaufmännische Dienstleistungen, Warenhandel, Vertrieb,	1,1	1,2	1,6	1,8
62	dar. Verkaufsberufe	0,9	0,9	1,3	1,3
7	Unternehmensorganis., Buchhaltung, Recht und Verwaltung	- 0,9	- 1,0	- 0,8	- 0,7
71	dar. Berufe in Unternehmensführung und -organisation	- 0,6	- 0,8	- 0,4	- 0,2
8	Gesundheit, Soziales, Lehre und Erziehung	1,4	1,6	2,0	2,7
81	dar.: Medizinische Gesundheitsberufe	1,9	2,0	2,2	2,3
83	Erziehung, soziale und hauswirtschaftliche Berufe, Theologie	1,6	2,3	2,9	5,4
9	Geisteswissenschaften, Kultur und Gestaltung	4,1	4,1	1,9	1,4
92	dar. Werbung, Marketing, kaufmännische und redaktionelle Medienberufe	5,7	5,5	2,9	1,4
	Insgesamt ²⁾	0,2	0,2	0,6	1,0
Noch: Anteil an Beschäftigten insgesamt in %					
1	Land-, Forst- und Tierwirtschaft und Gartenbau	2,1	2,2	2,2	2,0
2	Rohstoffgewinnung, Produktion und Fertigung	26,9	26,8	26,8	26,7
24	dar.: Metallerzeugung und -bearbeitung, Metallbauberufe	6,0	6,0	5,9	5,9
25	Maschinen- und Fahrzeugtechnikberufe	6,5	6,5	6,6	6,6
26	Mechatronik-, Energie- und Elektroberufe	3,5	3,5	3,5	3,5
3	Bau, Architektur, Vermessung und Gebäudetechnik	7,4	7,7	7,6	7,3
32	dar.: Hoch- und Tiefbauberufe	2,5	2,6	2,6	2,4
34	Gebäude- und versorgungstechnische Berufe	2,8	2,8	2,8	2,8
4	Naturwissenschaft, Geografie und Informatik	2,2	2,1	2,1	2,2
43	dar. Informatik-, Informations- und Kommunikationstechnologieberufe	1,2	1,2	1,2	1,2
5	Verkehr, Logistik, Schutz und Sicherheit	13,8	13,9	14,0	14,0
51	dar.: Verkehrs- und Logistikberufe (außer Fahrzeugführung)	6,3	6,3	6,5	6,5
52	Führer/innen von Fahrzeug- und Transportgeräten	4,5	4,5	4,5	4,4
6	Kaufmännische Dienstleistungen, Warenhandel, Vertrieb,	10,6	10,6	10,6	10,7
62	dar. Verkaufsberufe	6,6	6,6	6,6	6,7
7	Unternehmensorganis., Buchhaltung, Recht und Verwaltung	16,4	16,2	16,2	16,3
71	dar. Berufe in Unternehmensführung und -organisation	10,2	10,1	10,1	10,1
8	Gesundheit, Soziales, Lehre und Erziehung	18,1	17,9	18,0	18,3
81	dar.: Medizinische Gesundheitsberufe	7,8	7,7	7,8	7,9
83	Erziehung, soziale und hauswirtschaftliche Berufe, Theologie	4,9	4,8	4,8	5,0
9	Geisteswissenschaften, Kultur und Gestaltung	1,8	1,8	1,8	1,8
92	dar. Werbung, Marketing, kaufmännische und redaktionelle Medienberufe	1,2	1,2	1,1	1,2
	Insgesamt ²⁾	100	100	100	100

1) Klassifikation der Berufe, Ausgabe 2010 - 2) einschließlich sonstige Berufsbereiche und Fälle ohne Berufsangabe

6. Sozialversicherungspflichtig Beschäftigte - Auspendler aus Thüringen nach Bundesländern

Bundesland	30.6.1999	30.6.2000	30.6.2001	30.6.2002	30.6.2003
Insgesamt					
Schleswig-Holstein	324	392	512	474	503
Hamburg	483	568	604	632	644
Niedersachsen	11 457	12 144	12 715	13 262	13 385
Bremen	189	162	177	171	186
Nordrhein-Westfalen	5 896	6 414	6 909	6 748	6 537
Hessen	22 112	23 377	25 846	26 444	26 219
Rheinland-Pfalz	1 579	1 741	1 937	1 896	1 779
Baden-Württemberg	4 361	5 236	6 816	6 898	6 723
Bayern	32 438	34 585	38 190	37 474	36 212
Saarland	255	291	277	303	261
Berlin	2 450	2 414	2 408	2 401	2 346
Brandenburg	1 553	1 570	1 743	1 624	1 515
Mecklenburg-Vorpommern	616	658	609	605	607
Sachsen	17 630	18 271	18 079	17 757	17 848
Sachsen-Anhalt	8 249	8 140	7 631	7 647	7 661
zusammen	109 592	115 963	124 453	124 336	122 426
männlich					
Schleswig-Holstein	238	279	347	312	319
Hamburg	368	419	431	444	438
Niedersachsen	7 115	7 477	7 774	7 986	7 953
Bremen	158	142	138	137	153
Nordrhein-Westfalen	4 686	5 152	5 530	5 355	5 123
Hessen	15 592	16 283	17 770	18 195	17 867
Rheinland-Pfalz	1 268	1 384	1 505	1 514	1 407
Baden-Württemberg	3 534	4 209	5 454	5 377	5 244
Bayern	21 758	23 099	25 376	24 667	23 850
Saarland	208	234	225	247	213
Berlin	1 621	1 560	1 544	1 568	1 535
Brandenburg	1 055	1 047	1 250	1 174	1 108
Mecklenburg-Vorpommern	445	443	409	407	414
Sachsen	12 002	12 148	12 050	11 604	11 562
Sachsen-Anhalt	5 840	5 613	5 247	5 254	5 209
zusammen	75 888	79 489	85 050	84 241	82 395
weiblich					
Schleswig-Holstein	86	113	165	162	184
Hamburg	115	149	173	188	206
Niedersachsen	4 342	4 667	4 941	5 276	5 432
Bremen	31	20	39	34	33
Nordrhein-Westfalen	1 210	1 262	1 379	1 393	1 414
Hessen	6 520	7 094	8 076	8 249	8 352
Rheinland-Pfalz	311	357	432	382	372
Baden-Württemberg	827	1 027	1 362	1 521	1 479
Bayern	10 680	11 486	12 814	12 807	12 362
Saarland	47	57	52	56	48
Berlin	829	854	864	833	811
Brandenburg	498	523	493	450	407
Mecklenburg-Vorpommern	171	215	200	198	193
Sachsen	5 628	6 123	6 029	6 153	6 286
Sachsen-Anhalt	2 409	2 527	2 384	2 393	2 452
zusammen	33 704	36 474	39 403	40 095	40 031

Noch: 6. Sozialversicherungspflichtig Beschäftigte - Auspendler aus Thüringen nach Bundesländern

Bundesland	30.6.2004	30.6.2005	30.6.2006	30.6.2007
Noch: Insgesamt				
Schleswig-Holstein	549	560	599	717
Hamburg	638	639	741	827
Niedersachsen	13 407	13 345	13 559	13 841
Bremen	203	203	228	238
Nordrhein-Westfalen	6 651	6 631	6 892	7 233
Hessen	25 994	25 346	25 777	25 955
Rheinland-Pfalz	1 764	1 716	1 796	1 916
Baden-Württemberg	6 639	6 819	7 102	7 330
Bayern	35 141	34 393	34 873	35 826
Saarland	266	285	316	317
Berlin	2 285	2 437	2 424	2 525
Brandenburg	1 469	1 473	1 491	1 622
Mecklenburg-Vorpommern	724	709	726	748
Sachsen	17 469	17 497	18 091	18 951
Sachsen-Anhalt	8 160	7 894	8 107	8 310
zusammen	121 359	119 947	122 722	126 356
noch: männlich				
Schleswig-Holstein	378	404	424	538
Hamburg	424	439	532	584
Niedersachsen	7 947	7 813	8 004	8 272
Bremen	166	167	190	197
Nordrhein-Westfalen	5 209	5 232	5 436	5 746
Hessen	17 777	17 208	17 641	17 718
Rheinland-Pfalz	1 402	1 361	1 438	1 527
Baden-Württemberg	5 247	5 371	5 586	5 878
Bayern	23 188	22 763	23 245	24 147
Saarland	218	224	248	241
Berlin	1 495	1 543	1 549	1 559
Brandenburg	1 076	1 074	1 125	1 172
Mecklenburg-Vorpommern	533	521	528	547
Sachsen	11 373	11 415	11 686	12 184
Sachsen-Anhalt	5 344	5 332	5 440	5 557
zusammen	81 777	80 867	83 072	85 867
noch: weiblich				
Schleswig-Holstein	171	156	175	179
Hamburg	214	200	209	243
Niedersachsen	5 460	5 532	5 555	5 569
Bremen	37	36	38	41
Nordrhein-Westfalen	1 442	1 399	1 456	1 487
Hessen	8 217	8 138	8 136	8 237
Rheinland-Pfalz	362	355	358	389
Baden-Württemberg	1 392	1 448	1 516	1 452
Bayern	11 953	11 630	11 628	11 679
Saarland	48	61	68	76
Berlin	790	894	875	966
Brandenburg	393	399	366	450
Mecklenburg-Vorpommern	191	188	198	201
Sachsen	6 096	6 082	6 405	6 767
Sachsen-Anhalt	2 816	2 562	2 667	2 753
zusammen	39 582	39 080	39 650	40 489

Noch: 6. Sozialversicherungspflichtig Beschäftigte - Auspendler aus Thüringen nach Bundesländern

Bundesland	30.6.2008	30.6.2009	30.6.2010	30.6.2011
Noch: Insgesamt				
Schleswig-Holstein	767	800	809	805
Hamburg	859	949	915	960
Niedersachsen	14 194	13 773	13 906	14 019
Bremen	261	249	266	260
Nordrhein-Westfalen	7 647	7 546	7 272	7 654
Hessen	26 085	25 362	25 501	25 987
Rheinland-Pfalz	1 913	1 934	1 797	1 796
Baden-Württemberg	7 847	7 519	7 305	7 110
Bayern	36 968	35 937	34 983	35 639
Saarland	347	348	315	314
Berlin	2 810	2 768	2 895	2 726
Brandenburg	1 752	1 635	1 771	1 701
Mecklenburg-Vorpommern	641	639	679	661
Sachsen	19 439	19 019	19 461	19 975
Sachsen-Anhalt	8 670	9 176	9 257	9 345
zusammen	130 200	127 654	127 132	128 952
noch: männlich				
Schleswig-Holstein	559	575	605	583
Hamburg	617	658	640	684
Niedersachsen	8 448	8 045	8 092	8 168
Bremen	208	198	223	224
Nordrhein-Westfalen	5 983	5 797	5 661	5 851
Hessen	17 759	17 209	17 260	17 393
Rheinland-Pfalz	1 530	1 508	1 411	1 419
Baden-Württemberg	6 271	5 992	5 898	5 700
Bayern	24 967	24 097	23 412	24 053
Saarland	277	279	252	256
Berlin	1 724	1 688	1 750	1 664
Brandenburg	1 219	1 145	1 297	1 275
Mecklenburg-Vorpommern	445	415	424	415
Sachsen	12 444	12 033	12 245	12 650
Sachsen-Anhalt	5 801	5 926	5 955	6 038
zusammen	88 252	85 565	85 125	86 373
noch: weiblich				
Schleswig-Holstein	208	225	204	222
Hamburg	242	291	275	276
Niedersachsen	5 746	5 728	5 814	5 851
Bremen	53	51	43	36
Nordrhein-Westfalen	1 664	1 749	1 611	1 803
Hessen	8 326	8 153	8 241	8 594
Rheinland-Pfalz	383	426	386	377
Baden-Württemberg	1 576	1 527	1 407	1 410
Bayern	12 001	11 840	11 571	11 586
Saarland	70	69	63	58
Berlin	1 086	1 080	1 145	1 062
Brandenburg	533	490	474	426
Mecklenburg-Vorpommern	196	224	255	246
Sachsen	6 995	6 986	7 216	7 325
Sachsen-Anhalt	2 869	3 250	3 302	3 307
zusammen	41 948	42 089	42 007	42 579

Noch: 6. Sozialversicherungspflichtig Beschäftigte - Auspendler aus Thüringen nach Bundesländern

Bundesland	30.6.2012	30.6.2013	30.6.2014	30.6.2015
Noch: Insgesamt				
Schleswig-Holstein	764	744	724	681
Hamburg	955	921	994	958
Niedersachsen	14 077	13 758	13 563	13 669
Bremen	267	284	284	297
Nordrhein-Westfalen	7 799	7 673	7 610	7 633
Hessen	25 516	24 995	24 222	23 446
Rheinland-Pfalz	1 813	1 766	1 749	1 683
Baden-Württemberg	7 410	7 217	6 969	6 994
Bayern	35 472	34 740	34 304	34 152
Saarland	289	296	323	302
Berlin	2 702	2 749	2 779	2 870
Brandenburg	1 457	1 490	1 486	1 527
Mecklenburg-Vorpommern	638	613	624	616
Sachsen	19 663	19 581	19 843	20 297
Sachsen-Anhalt	9 002	8 900	8 686	8 902
zusammen	127 824	125 727	124 160	124 027
noch: männlich				
Schleswig-Holstein	556	531	511	515
Hamburg	672	629	677	673
Niedersachsen	8 250	8 140	7 988	8 021
Bremen	230	251	235	233
Nordrhein-Westfalen	5 806	5 767	5 687	5 671
Hessen	17 149	16 843	16 373	15 801
Rheinland-Pfalz	1 388	1 374	1 335	1 347
Baden-Württemberg	5 777	5 577	5 471	5 475
Bayern	23 946	23 391	23 015	22 750
Saarland	240	254	266	238
Berlin	1 682	1 652	1 725	1 748
Brandenburg	1 062	1 091	1 092	1 097
Mecklenburg-Vorpommern	390	379	380	376
Sachsen	12 465	12 334	12 472	12 762
Sachsen-Anhalt	5 660	5 507	5 372	5 426
zusammen	85 273	83 720	82 599	82 133
noch: weiblich				
Schleswig-Holstein	208	213	213	166
Hamburg	283	292	317	285
Niedersachsen	5 827	5 618	5 575	5 648
Bremen	37	33	49	64
Nordrhein-Westfalen	1 993	1 906	1 923	1 962
Hessen	8 367	8 152	7 849	7 645
Rheinland-Pfalz	425	392	414	336
Baden-Württemberg	1 633	1 640	1 498	1 519
Bayern	11 526	11 349	11 289	11 402
Saarland	49	42	57	64
Berlin	1 020	1 097	1 054	1 122
Brandenburg	395	399	394	430
Mecklenburg-Vorpommern	248	234	244	240
Sachsen	7 198	7 247	7 371	7 535
Sachsen-Anhalt	3 342	3 393	3 314	3 476
zusammen	42 551	42 007	41 561	41 894

7. Sozialversicherungspflichtig Beschäftigte - Einpendler nach Thüringen nach Bundesländern

Bundesland	30.6.1999	30.6.2000	30.6.2001	30.6.2002	30.6.2003
Insgesamt					
Schleswig-Holstein	152	149	151	151	145
Hamburg	101	98	119	107	124
Niedersachsen	1 901	1 915	1 919	1 916	1 862
Bremen	47	48	46	49	48
Nordrhein-Westfalen	1 588	1 513	1 554	1 505	1 440
Hessen	3 902	3 871	3 752	3 811	3 805
Rheinland-Pfalz	487	455	431	371	366
Baden-Württemberg	1 074	931	845	825	821
Bayern	4 302	4 167	4 433	4 258	4 016
Saarland	88	83	78	75	51
Berlin	1 185	1 265	1 340	1 369	1 124
Brandenburg	1 731	1 877	1 839	1 893	1 736
Mecklenburg-Vorpommern	808	857	796	750	941
Sachsen	12 922	13 356	13 167	13 260	12 863
Sachsen-Anhalt	9 004	9 483	9 178	9 467	9 419
zusammen ¹⁾	39 402	40 106	39 702	39 911	38 857
männlich					
Schleswig-Holstein	96	100	98	91	103
Hamburg	64	61	85	83	87
Niedersachsen	1 282	1 286	1 269	1 269	1 235
Bremen	41	34	34	36	34
Nordrhein-Westfalen	1 158	1 168	1 161	1 038	1 035
Hessen	2 651	2 712	2 564	2 555	2 620
Rheinland-Pfalz	330	311	296	255	246
Baden-Württemberg	739	717	636	603	592
Bayern	2 797	2 836	2 886	2 765	2 674
Saarland	66	65	57	57	37
Berlin	752	839	914	896	766
Brandenburg	1 233	1 386	1 382	1 360	1 295
Mecklenburg-Vorpommern	623	683	625	571	710
Sachsen	8 539	8 575	8 372	8 279	8 172
Sachsen-Anhalt	6 287	6 500	6 205	6 307	6 270
zusammen ¹⁾	26 756	27 305	26 623	26 248	25 955
weiblich					
Schleswig-Holstein	56	49	53	60	42
Hamburg	37	37	34	24	37
Niedersachsen	619	629	650	647	627
Bremen	6	14	12	13	14
Nordrhein-Westfalen	430	345	393	467	405
Hessen	1 251	1 159	1 188	1 256	1 185
Rheinland-Pfalz	157	144	135	116	120
Baden-Württemberg	335	214	209	222	229
Bayern	1 505	1 331	1 547	1 493	1 342
Saarland	22	18	21	18	14
Berlin	433	426	426	473	358
Brandenburg	498	491	457	533	441
Mecklenburg-Vorpommern	185	174	171	179	231
Sachsen	4 383	4 781	4 795	4 981	4 691
Sachsen-Anhalt	2 717	2 983	2 973	3 160	3 149
zusammen ¹⁾	12 646	12 801	13 079	13 663	12 902

1) einschließlich Einpendler aus dem Ausland

Noch: 7. Sozialversicherungspflichtig Beschäftigte - Einpendler nach Thüringen nach Bundesländern

Bundesland	30.6.2004	30.6.2005	30.6.2006	30.6.2007
Noch: Insgesamt				
Schleswig-Holstein	158	208	195	214
Hamburg	134	152	154	147
Niedersachsen	1 889	2 041	2 170	2 242
Bremen	53	64	91	74
Nordrhein-Westfalen	1 585	1 624	1 566	1 768
Hessen	4 015	4 244	4 380	4 617
Rheinland-Pfalz	403	444	410	457
Baden-Württemberg	890	1 002	1 005	1 075
Bayern	4 244	4 748	5 201	5 799
Saarland	57	35	61	80
Berlin	1 227	1 269	1 402	1 411
Brandenburg	2 031	2 081	2 216	2 166
Mecklenburg-Vorpommern	905	889	1 017	968
Sachsen	13 221	13 631	14 233	14 966
Sachsen-Anhalt	9 998	10 232	10 985	11 417
zusammen ¹⁾	40 911	42 772	45 201	47 575
noch: männlich				
Schleswig-Holstein	120	155	146	162
Hamburg	103	116	114	111
Niedersachsen	1 282	1 335	1 379	1 502
Bremen	44	51	74	54
Nordrhein-Westfalen	1 125	1 145	1 122	1 337
Hessen	2 756	2 905	3 030	3 228
Rheinland-Pfalz	268	311	292	314
Baden-Württemberg	655	767	753	781
Bayern	2 840	3 163	3 529	3 916
Saarland	40	27	46	54
Berlin	855	855	941	937
Brandenburg	1 491	1 529	1 691	1 671
Mecklenburg-Vorpommern	657	660	776	764
Sachsen	8 499	8 727	9 401	9 938
Sachsen-Anhalt	6 543	6 737	7 367	7 719
zusammen ¹⁾	27 353	28 566	30 749	32 625
noch: weiblich				
Schleswig-Holstein	38	53	49	52
Hamburg	31	36	40	36
Niedersachsen	607	706	791	740
Bremen	9	13	17	20
Nordrhein-Westfalen	460	479	444	431
Hessen	1 259	1 339	1 350	1 389
Rheinland-Pfalz	135	133	118	143
Baden-Württemberg	235	235	252	294
Bayern	1 404	1 585	1 672	1 883
Saarland	17	8	15	26
Berlin	372	414	461	474
Brandenburg	540	552	525	495
Mecklenburg-Vorpommern	248	229	241	204
Sachsen	4 722	4 904	4 832	5 028
Sachsen-Anhalt	3 455	3 495	3 618	3 698
zusammen ¹⁾	13 558	14 206	14 452	14 950

1) einschließlich Einpendler aus dem Ausland

Noch: 7. Sozialversicherungspflichtig Beschäftigte - Einpendler nach Thüringen nach Bundesländern

Bundesland	30.6.2008	30.6.2009	30.6.2010	30.6.2011
Noch: Insgesamt				
Schleswig-Holstein	210	215	244	270
Hamburg	177	157	160	179
Niedersachsen	2 335	2 433	2 829	3 112
Bremen	78	101	127	109
Nordrhein-Westfalen	1 699	1 733	2 105	2 189
Hessen	4 723	4 656	4 973	5 140
Rheinland-Pfalz	441	445	533	583
Baden-Württemberg	1 037	1 050	1 383	1 511
Bayern	6 125	6 169	7 301	7 469
Saarland	58	58	66	55
Berlin	1 346	1 309	1 388	1 472
Brandenburg	2 010	1 980	1 974	1 915
Mecklenburg-Vorpommern	857	770	783	738
Sachsen	15 189	14 677	15 433	15 330
Sachsen-Anhalt	11 558	11 374	11 841	12 581
zusammen ¹⁾	48 049	47 386	51 413	53 001
noch: männlich				
Schleswig-Holstein	163	166	180	191
Hamburg	136	113	108	117
Niedersachsen	1 564	1 591	1 920	2 110
Bremen	61	90	111	96
Nordrhein-Westfalen	1 251	1 275	1 527	1 537
Hessen	3 238	3 188	3 439	3 518
Rheinland-Pfalz	306	307	377	368
Baden-Württemberg	791	762	1 017	1 117
Bayern	4 168	4 127	4 838	4 936
Saarland	36	38	47	38
Berlin	877	865	879	958
Brandenburg	1 569	1 521	1 458	1 465
Mecklenburg-Vorpommern	663	573	578	570
Sachsen	10 262	9 724	10 121	10 045
Sachsen-Anhalt	7 798	7 593	7 914	8 386
zusammen ¹⁾	33 062	32 149	34 746	35 722
noch: weiblich				
Schleswig-Holstein	47	49	64	79
Hamburg	41	44	52	62
Niedersachsen	771	842	909	1 002
Bremen	17	11	16	13
Nordrhein-Westfalen	448	458	578	652
Hessen	1 485	1 468	1 534	1 622
Rheinland-Pfalz	135	138	156	215
Baden-Württemberg	246	288	366	394
Bayern	1 957	2 042	2 463	2 533
Saarland	22	20	19	17
Berlin	469	444	509	514
Brandenburg	441	459	516	450
Mecklenburg-Vorpommern	194	197	205	168
Sachsen	4 927	4 953	5 312	5 285
Sachsen-Anhalt	3 760	3 781	3 927	4 195
zusammen ¹⁾	14 987	15 237	16 667	17 279

1) einschließlich Einpendler aus dem Ausland

Noch: 7. Sozialversicherungspflichtig Beschäftigte - Einpendler nach Thüringen nach Bundesländern

Bundesland	30.6.2012	30.6.2013	30.6.2014	30.6.2015
Noch: Insgesamt				
Schleswig-Holstein	273	304	344	369
Hamburg	179	211	279	258
Niedersachsen	3 342	3 438	3 733	4 055
Bremen	127	150	172	269
Nordrhein-Westfalen	2 550	2 594	2 783	2 975
Hessen	5 376	5 650	5 943	6 589
Rheinland-Pfalz	626	658	625	736
Baden-Württemberg	1 674	1 655	1 823	2 026
Bayern	7 767	8 122	8 648	9 056
Saarland	70	85	89	92
Berlin	1 596	1 727	1 711	1 778
Brandenburg	2 028	1 986	2 021	2 058
Mecklenburg-Vorpommern	818	823	787	825
Sachsen	15 787	15 789	16 178	16 722
Sachsen-Anhalt	13 085	13 294	13 781	14 115
zusammen ¹⁾	55 971	57 264	60 391	64 010
noch: männlich				
Schleswig-Holstein	200	197	227	244
Hamburg	130	151	188	179
Niedersachsen	2 241	2 346	2 530	2 734
Bremen	112	120	140	219
Nordrhein-Westfalen	1 916	1 896	2 064	2 178
Hessen	3 673	3 830	4 029	4 488
Rheinland-Pfalz	404	437	423	513
Baden-Württemberg	1 222	1 196	1 301	1 413
Bayern	5 004	5 163	5 466	5 755
Saarland	47	55	63	61
Berlin	1 078	1 168	1 129	1 166
Brandenburg	1 588	1 562	1 599	1 607
Mecklenburg-Vorpommern	658	639	603	641
Sachsen	10 369	10 238	10 317	10 439
Sachsen-Anhalt	8 605	8 613	8 868	8 937
zusammen ¹⁾	37 810	38 288	40 142	42 338
noch: weiblich				
Schleswig-Holstein	73	107	117	125
Hamburg	49	60	91	79
Niedersachsen	1 101	1 092	1 203	1 321
Bremen	15	30	32	50
Nordrhein-Westfalen	634	698	719	797
Hessen	1 703	1 820	1 914	2 101
Rheinland-Pfalz	222	221	202	223
Baden-Württemberg	452	459	522	613
Bayern	2 763	2 959	3 182	3 301
Saarland	23	30	26	31
Berlin	518	559	582	612
Brandenburg	440	424	422	451
Mecklenburg-Vorpommern	160	184	184	184
Sachsen	5 418	5 551	5 861	6 283
Sachsen-Anhalt	4 480	4 681	4 913	5 178
zusammen ¹⁾	18 161	18 976	20 249	21 672

1) einschließlich Einpendler aus dem Ausland

**8. Sozialversicherungspflichtig Beschäftigte - Pendler über die Landesgrenze
nach kreisfreien Städten und Landkreisen**

Schl.- Nr. ¹⁾	Kreisfreie Stadt Landkreis Land	30.6.1999	30.6.2000	30.6.2001	30.6.2002	30.6.2003
Auspendler						
16 0 51	Stadt Erfurt	5 470	5 707	6 029	5 907	5 765
16 0 52	Stadt Gera	4 014	4 401	4 859	4 674	4 481
16 0 53	Stadt Jena	2 601	2 669	2 864	2 850	2 749
16 0 54	Stadt Suhl	1 627	1 729	1 891	1 721	1 633
16 0 55	Stadt Weimar	1 409	1 612	1 774	1 679	1 624
16 0 56	Stadt Eisenach	1 297	1 383	1 671	1 541	1 481
16 0 61	Eichsfeld	10 835	11 116	11 545	11 959	12 151
16 0 62	Nordhausen	4 223	4 547	4 971	5 190	5 197
16 0 63	Wartburgkreis	10 700	11 127	12 033	12 316	12 233
16 0 64	Unstrut-Hainich-Kreis	3 841	4 250	4 662	4 704	4 630
16 0 65	Kyffhäuserkreis	3 928	4 196	4 582	4 692	4 640
16 0 66	Schmalkalden-Meiningen	6 652	6 978	7 706	7 649	7 581
16 0 67	Gotha	3 419	3 704	3 939	4 003	3 966
16 0 68	Sömmerda	2 046	2 234	2 420	2 370	2 275
16 0 69	Hildburghausen	6 574	6 888	7 395	7 567	7 509
16 0 70	Ilm-Kreis	3 109	3 300	3 644	3 602	3 430
16 0 71	Weimarer Land	2 355	2 520	2 862	2 856	2 816
16 0 72	Sonneberg	8 403	8 616	8 715	8 475	8 362
16 0 73	Saalfeld-Rudolstadt	4 379	4 600	5 062	4 982	4 933
16 0 74	Saale-Holzland-Kreis	2 699	3 462	3 555	3 340	3 153
16 0 75	Saale-Orla-Kreis	5 471	5 693	6 060	6 029	5 849
16 0 76	Greiz	5 721	6 065	6 618	6 776	6 749
16 0 77	Altenburger Land	8 819	9 166	9 596	9 454	9 219
16	Thüringen	109 592	115 963	124 453	124 336	122 426
Einpendler ²⁾						
16 0 51	Stadt Erfurt	5 238	5 284	5 193	5 378	5 257
16 0 52	Stadt Gera	2 900	2 978	2 881	3 063	2 910
16 0 53	Stadt Jena	2 193	2 417	2 474	2 408	2 335
16 0 54	Stadt Suhl	514	479	486	460	476
16 0 55	Stadt Weimar	914	976	1 145	1 137	1 014
16 0 56	Stadt Eisenach	906	872	829	804	781
16 0 61	Eichsfeld	1 313	1 428	1 606	1 440	1 300
16 0 62	Nordhausen	2 711	2 680	2 432	2 232	2 135
16 0 63	Wartburgkreis	2 072	2 266	2 202	2 302	2 231
16 0 64	Unstrut-Hainich-Kreis	804	721	688	666	656
16 0 65	Kyffhäuserkreis	1 506	1 498	1 312	1 235	1 270
16 0 66	Schmalkalden-Meiningen	1 298	1 395	1 473	1 592	1 540
16 0 67	Gotha	1 268	1 234	1 368	1 329	1 121
16 0 68	Sömmerda	585	570	581	591	613
16 0 69	Hildburghausen	728	740	775	744	729
16 0 70	Ilm-Kreis	816	785	751	728	721
16 0 71	Weimarer Land	1 025	1 082	1 104	1 150	1 168
16 0 72	Sonneberg	1 227	1 207	1 172	1 265	1 286
16 0 73	Saalfeld-Rudolstadt	784	766	779	783	757
16 0 74	Saale-Holzland-Kreis	1 679	1 716	1 683	2 161	2 187
16 0 75	Saale-Orla-Kreis	1 535	1 548	1 581	1 481	1 556
16 0 76	Greiz	3 552	3 415	3 320	3 161	3 114
16 0 77	Altenburger Land	3 834	4 049	3 867	3 801	3 700
16	Thüringen	39 402	40 106	39 702	39 911	38 857

1) Regionalschlüssel gemäß amtlichem Gemeindeverzeichnis - 2) einschließlich Einpendler aus dem Ausland

Noch: 8. Sozialversicherungspflichtig Beschäftigte - Pendler über die Landesgrenze
nach kreisfreien Städten und Landkreisen

Schl.- Nr. ¹⁾	Kreisfreie Stadt Landkreis Land	30.6.2004	30.6.2005	30.6.2006	30.6.2007
Noch: Auspendler					
16 0 51	Stadt Erfurt	5 695	5 803	5 975	6 240
16 0 52	Stadt Gera	4 385	4 353	4 536	4 621
16 0 53	Stadt Jena	2 686	2 716	2 787	2 913
16 0 54	Stadt Suhl	1 609	1 510	1 473	1 588
16 0 55	Stadt Weimar	1 592	1 588	1 659	1 782
16 0 56	Stadt Eisenach	1 478	1 391	1 462	1 519
16 0 61	Eichsfeld	12 081	12 234	12 420	12 651
16 0 62	Nordhausen	5 291	5 208	5 396	5 638
16 0 63	Wartburgkreis	12 037	11 876	12 132	12 347
16 0 64	Unstrut-Hainich-Kreis	4 631	4 612	4 610	4 673
16 0 65	Kyffhäuserkreis	4 736	4 639	4 751	4 948
16 0 66	Schmalkalden-Meiningen	7 744	7 687	7 838	8 041
16 0 67	Gotha	3 914	3 901	3 966	4 086
16 0 68	Sömmerda	2 277	2 310	2 426	2 467
16 0 69	Hildburghausen	7 481	7 417	7 496	7 654
16 0 70	Ilm-Kreis	3 341	3 335	3 488	3 490
16 0 71	Weimarer Land	2 826	2 822	3 029	3 093
16 0 72	Sonneberg	8 176	7 910	7 960	8 070
16 0 73	Saalfeld-Rudolstadt	4 708	4 531	4 648	4 717
16 0 74	Saale-Holzland-Kreis	3 163	3 072	3 131	3 388
16 0 75	Saale-Orla-Kreis	5 712	5 604	5 726	5 781
16 0 76	Greiz	6 634	6 385	6 566	7 019
16 0 77	Altenburger Land	9 162	9 043	9 247	9 630
16	Thüringen	121 359	119 947	122 722	126 356
Noch: Einpendler ²⁾					
16 0 51	Stadt Erfurt	5 959	6 093	6 493	6 663
16 0 52	Stadt Gera	3 158	3 118	3 553	3 807
16 0 53	Stadt Jena	2 365	2 285	2 517	2 620
16 0 54	Stadt Suhl	490	524	580	613
16 0 55	Stadt Weimar	1 138	1 231	1 388	1 320
16 0 56	Stadt Eisenach	845	851	906	999
16 0 61	Eichsfeld	1 370	1 448	1 489	1 576
16 0 62	Nordhausen	2 311	2 432	2 676	2 749
16 0 63	Wartburgkreis	2 412	2 776	2 846	2 941
16 0 64	Unstrut-Hainich-Kreis	662	713	679	705
16 0 65	Kyffhäuserkreis	1 245	1 271	1 306	1 348
16 0 66	Schmalkalden-Meiningen	1 509	1 617	1 691	1 541
16 0 67	Gotha	1 194	1 451	1 286	1 440
16 0 68	Sömmerda	706	722	631	630
16 0 69	Hildburghausen	795	946	1 036	1 033
16 0 70	Ilm-Kreis	765	811	919	1 166
16 0 71	Weimarer Land	1 129	1 052	1 086	1 145
16 0 72	Sonneberg	1 428	1 681	1 841	2 355
16 0 73	Saalfeld-Rudolstadt	780	829	905	944
16 0 74	Saale-Holzland-Kreis	2 158	2 301	2 469	2 706
16 0 75	Saale-Orla-Kreis	1 641	1 692	1 654	1 740
16 0 76	Greiz	3 151	3 099	3 242	3 384
16 0 77	Altenburger Land	3 700	3 829	4 008	4 150
16	Thüringen	40 911	42 772	45 201	47 575

1) Regionalschlüssel gemäß amtlichem Gemeindeverzeichnis - 2) einschließlich Einpendler aus dem Ausland

Noch: 8. Sozialversicherungspflichtig Beschäftigte - Pendler über die Landesgrenze
nach kreisfreien Städten und Landkreisen

Schl.- Nr. ¹⁾	Kreisfreie Stadt Landkreis Land	30.6.2008	30.6.2009	30.6.2010	30.6.2011
Noch: Auspendler					
16 0 51	Stadt Erfurt	6 612	6 676	6 543	6 825
16 0 52	Stadt Gera	4 809	4 771	4 722	4 813
16 0 53	Stadt Jena	3 050	2 912	2 813	2 843
16 0 54	Stadt Suhl	1 640	1 524	1 495	1 519
16 0 55	Stadt Weimar	1 903	1 903	1 869	1 853
16 0 56	Stadt Eisenach	1 544	1 605	1 604	1 637
16 0 61	Eichsfeld	12 964	12 719	12 662	12 731
16 0 62	Nordhausen	5 781	5 768	5 778	5 766
16 0 63	Wartburgkreis	12 637	12 484	12 829	13 070
16 0 64	Unstrut-Hainich-Kreis	4 892	4 825	4 747	4 713
16 0 65	Kyffhäuserkreis	5 114	4 956	5 095	5 045
16 0 66	Schmalkalden-Meiningen	8 043	7 900	7 735	7 971
16 0 67	Gotha	4 311	4 302	4 238	4 591
16 0 68	Sömmerda	2 566	2 525	2 538	2 510
16 0 69	Hildburghausen	7 976	7 738	7 684	7 821
16 0 70	Ilm-Kreis	3 617	3 587	3 513	3 471
16 0 71	Weimarer Land	3 246	3 216	3 160	3 090
16 0 72	Sonneberg	8 224	7 878	7 757	7 796
16 0 73	Saalfeld-Rudolstadt	4 716	4 571	4 534	4 548
16 0 74	Saale-Holzland-Kreis	3 488	3 345	3 208	3 368
16 0 75	Saale-Orla-Kreis	5 871	5 646	5 490	5 559
16 0 76	Greiz	7 236	7 073	7 067	7 277
16 0 77	Altenburger Land	9 960	9 730	10 051	10 135
16	Thüringen	130 200	127 654	127 132	128 952
Noch: Einpendler ²⁾					
16 0 51	Stadt Erfurt	6 139	5 869	5 978	5 913
16 0 52	Stadt Gera	3 952	3 793	4 172	4 201
16 0 53	Stadt Jena	2 888	2 896	3 391	3 905
16 0 54	Stadt Suhl	570	483	588	629
16 0 55	Stadt Weimar	1 387	1 295	1 292	1 331
16 0 56	Stadt Eisenach	1 103	1 067	1 418	1 470
16 0 61	Eichsfeld	1 748	1 810	2 141	2 463
16 0 62	Nordhausen	2 810	2 595	2 608	2 805
16 0 63	Wartburgkreis	2 862	2 990	3 020	3 154
16 0 64	Unstrut-Hainich-Kreis	752	730	739	795
16 0 65	Kyffhäuserkreis	1 391	1 429	1 486	1 606
16 0 66	Schmalkalden-Meiningen	1 500	1 448	1 700	1 697
16 0 67	Gotha	1 261	1 250	1 341	1 430
16 0 68	Sömmerda	673	739	1 322	842
16 0 69	Hildburghausen	1 040	1 023	1 054	1 177
16 0 70	Ilm-Kreis	1 237	1 248	1 416	1 487
16 0 71	Weimarer Land	1 214	1 305	1 288	1 400
16 0 72	Sonneberg	2 419	2 354	2 829	3 129
16 0 73	Saalfeld-Rudolstadt	972	867	902	963
16 0 74	Saale-Holzland-Kreis	2 809	2 929	3 056	2 651
16 0 75	Saale-Orla-Kreis	1 698	1 672	1 848	1 811
16 0 76	Greiz	3 316	3 303	3 432	3 606
16 0 77	Altenburger Land	4 308	4 291	4 392	4 536
16	Thüringen	48 049	47 386	51 413	53 001

1) Regionalschlüssel gemäß amtlichem Gemeindeverzeichnis - 2) einschließlich Einpendler aus dem Ausland

Noch: 8. Sozialversicherungspflichtig Beschäftigte - Pendler über die Landesgrenze
nach kreisfreien Städten und Landkreisen

Schl.- Nr. ¹⁾	Kreisfreie Stadt Landkreis Land	30.6.2012	30.6.2013	30.6.2014	30.6.2015
Noch: Auspendler					
16 0 51	Stadt Erfurt	6 680	6 674	6 625	6 734
16 0 52	Stadt Gera	4 972	4 930	4 674	4 749
16 0 53	Stadt Jena	2 915	3 007	3 066	3 104
16 0 54	Stadt Suhl	1 520	1 517	1 470	1 472
16 0 55	Stadt Weimar	1 815	1 770	1 843	1 897
16 0 56	Stadt Eisenach	1 641	1 666	1 597	1 661
16 0 61	Eichsfeld	12 695	12 336	12 123	12 129
16 0 62	Nordhausen	5 675	5 541	5 395	5 272
16 0 63	Wartburgkreis	12 867	12 680	12 477	12 224
16 0 64	Unstrut-Hainich-Kreis	4 579	4 291	4 159	4 249
16 0 65	Kyffhäuserkreis	4 886	4 772	4 719	4 422
16 0 66	Schmalkalden-Meiningen	7 950	7 821	7 810	7 782
16 0 67	Gotha	4 590	4 447	4 279	4 290
16 0 68	Sömmerda	2 393	2 286	2 238	2 220
16 0 69	Hildburghausen	7 821	7 833	7 901	7 803
16 0 70	Ilm-Kreis	3 387	3 327	3 325	3 364
16 0 71	Weimarer Land	3 096	3 157	3 052	2 987
16 0 72	Sonneberg	7 721	7 595	7 558	7 576
16 0 73	Saalfeld-Rudolstadt	4 520	4 353	4 221	4 199
16 0 74	Saale-Holzland-Kreis	3 311	3 316	3 353	3 498
16 0 75	Saale-Orla-Kreis	5 421	5 322	5 375	5 384
16 0 76	Greiz	7 218	7 104	7 005	6 952
16 0 77	Altenburger Land	10 151	9 982	9 895	10 059
16	Thüringen	127 824	125 727	124 160	124 027
Noch: Einpendler ²⁾					
16 0 51	Stadt Erfurt	5 965	6 162	6 415	7 137
16 0 52	Stadt Gera	4 192	4 138	4 203	4 335
16 0 53	Stadt Jena	4 135	4 006	4 368	4 573
16 0 54	Stadt Suhl	662	695	695	782
16 0 55	Stadt Weimar	1 526	1 491	1 597	1 671
16 0 56	Stadt Eisenach	1 547	1 187	1 205	1 392
16 0 61	Eichsfeld	2 726	3 044	3 404	3 692
16 0 62	Nordhausen	3 238	3 349	3 571	3 720
16 0 63	Wartburgkreis	3 953	4 009	4 153	4 554
16 0 64	Unstrut-Hainich-Kreis	884	1 130	1 323	1 597
16 0 65	Kyffhäuserkreis	1 695	1 712	1 778	1 930
16 0 66	Schmalkalden-Meiningen	1 752	1 763	1 783	2 080
16 0 67	Gotha	1 442	1 527	1 578	1 643
16 0 68	Sömmerda	903	1 004	1 167	1 189
16 0 69	Hildburghausen	1 278	1 336	1 475	1 527
16 0 70	Ilm-Kreis	1 692	1 608	1 575	1 612
16 0 71	Weimarer Land	1 331	1 470	1 546	1 628
16 0 72	Sonneberg	3 169	3 365	3 540	3 474
16 0 73	Saalfeld-Rudolstadt	977	1 043	1 104	1 107
16 0 74	Saale-Holzland-Kreis	2 674	2 560	2 674	2 699
16 0 75	Saale-Orla-Kreis	1 999	2 080	2 206	2 320
16 0 76	Greiz	3 642	3 780	4 034	4 254
16 0 77	Altenburger Land	4 589	4 805	4 997	5 094
16	Thüringen	55 971	57 264	60 391	64 010

1) Regionalschlüssel gemäß amtlichem Gemeindeverzeichnis - 2) einschließlich Einpendler aus dem Ausland

**9. Sozialversicherungspflichtig Beschäftigte - Pendler (Männer) über die Landesgrenze
nach kreisfreien Städten und Landkreisen**

Schl.- Nr. ¹⁾	Kreisfreie Stadt Landkreis Land	30.6.1999	30.6.2000	30.6.2001	30.6.2002	30.6.2003
Auspendler - Männer						
16 0 51	Stadt Erfurt	3 867	4 081	4 313	4 176	4 045
16 0 52	Stadt Gera	2 992	3 319	3 687	3 499	3 406
16 0 53	Stadt Jena	1 861	1 914	1 998	1 956	1 855
16 0 54	Stadt Suhl	1 226	1 288	1 392	1 256	1 205
16 0 55	Stadt Weimar	1 021	1 150	1 257	1 157	1 092
16 0 56	Stadt Eisenach	901	957	1 162	1 079	1 044
16 0 61	Eichsfeld	6 668	6 818	7 010	7 148	7 116
16 0 62	Nordhausen	2 982	3 160	3 391	3 550	3 500
16 0 63	Wartburgkreis	7 354	7 497	7 985	8 187	8 052
16 0 64	Unstrut-Hainich-Kreis	3 004	3 261	3 585	3 549	3 466
16 0 65	Kyffhäuserkreis	2 949	3 072	3 392	3 439	3 371
16 0 66	Schmalkalden-Meiningen	4 593	4 801	5 277	5 250	5 212
16 0 67	Gotha	2 584	2 741	2 943	2 929	2 882
16 0 68	Sömmerda	1 608	1 691	1 858	1 782	1 721
16 0 69	Hildburghausen	4 199	4 324	4 585	4 631	4 570
16 0 70	Ilm-Kreis	2 310	2 500	2 715	2 688	2 614
16 0 71	Weimarer Land	1 769	1 867	2 089	2 096	2 089
16 0 72	Sonneberg	5 116	5 161	5 197	5 027	4 937
16 0 73	Saalfeld-Rudolstadt	3 179	3 356	3 642	3 590	3 513
16 0 74	Saale-Holzland-Kreis	1 955	2 299	2 453	2 344	2 199
16 0 75	Saale-Orla-Kreis	3 482	3 602	3 789	3 738	3 615
16 0 76	Greiz	3 984	4 172	4 566	4 593	4 550
16 0 77	Altenburger Land	6 284	6 458	6 764	6 577	6 341
16	Thüringen	75 888	79 489	85 050	84 241	82 395
Einpendler - Männer ²⁾						
16 0 51	Stadt Erfurt	3 488	3 355	3 332	3 347	3 263
16 0 52	Stadt Gera	1 962	2 012	1 938	2 034	1 915
16 0 53	Stadt Jena	1 215	1 438	1 441	1 446	1 441
16 0 54	Stadt Suhl	353	365	356	357	367
16 0 55	Stadt Weimar	619	741	896	892	766
16 0 56	Stadt Eisenach	602	595	572	544	514
16 0 61	Eichsfeld	879	939	989	905	872
16 0 62	Nordhausen	1 978	1 947	1 746	1 553	1 481
16 0 63	Wartburgkreis	1 525	1 673	1 605	1 562	1 618
16 0 64	Unstrut-Hainich-Kreis	531	507	474	453	458
16 0 65	Kyffhäuserkreis	1 010	971	855	772	771
16 0 66	Schmalkalden-Meiningen	943	1 049	1 098	1 180	1 159
16 0 67	Gotha	959	977	1 007	952	882
16 0 68	Sömmerda	413	413	402	416	438
16 0 69	Hildburghausen	523	537	553	531	531
16 0 70	Ilm-Kreis	620	621	578	555	560
16 0 71	Weimarer Land	736	788	763	791	814
16 0 72	Sonneberg	797	758	709	776	805
16 0 73	Saalfeld-Rudolstadt	506	517	542	564	560
16 0 74	Saale-Holzland-Kreis	1 273	1 317	1 241	1 324	1 346
16 0 75	Saale-Orla-Kreis	1 058	1 079	1 075	1 048	1 098
16 0 76	Greiz	2 258	2 153	2 049	1 899	1 937
16 0 77	Altenburger Land	2 508	2 553	2 402	2 347	2 359
16	Thüringen	26 756	27 305	26 623	26 248	25 955

1) Regionalschlüssel gemäß amtlichem Gemeindeverzeichnis - 2) einschließlich Einpendler aus dem Ausland

Noch: 9. Sozialversicherungspflichtig Beschäftigte - Pendler (Männer) über die Landesgrenze
nach kreisfreien Städten und Landkreisen

Schl.- Nr. ¹⁾	Kreisfreie Stadt Landkreis Land	30.6.2004	30.6.2005	30.6.2006	30.6.2007
Noch: Auspendler - Männer					
16 0 51	Stadt Erfurt	4 003	4 067	4 161	4 375
16 0 52	Stadt Gera	3 268	3 224	3 371	3 406
16 0 53	Stadt Jena	1 825	1 852	1 924	2 005
16 0 54	Stadt Suhl	1 179	1 135	1 111	1 183
16 0 55	Stadt Weimar	1 093	1 144	1 190	1 294
16 0 56	Stadt Eisenach	1 030	966	1 006	1 039
16 0 61	Eichsfeld	7 040	7 060	7 187	7 403
16 0 62	Nordhausen	3 515	3 529	3 683	3 855
16 0 63	Wartburgkreis	7 957	7 816	8 004	8 161
16 0 64	Unstrut-Hainich-Kreis	3 469	3 463	3 503	3 581
16 0 65	Kyffhäuserkreis	3 443	3 370	3 464	3 612
16 0 66	Schmalkalden-Meiningen	5 317	5 257	5 350	5 540
16 0 67	Gotha	2 915	2 878	2 970	3 080
16 0 68	Sömmerda	1 742	1 757	1 884	1 930
16 0 69	Hildburghausen	4 596	4 502	4 528	4 650
16 0 70	Ilm-Kreis	2 510	2 533	2 640	2 618
16 0 71	Weimarer Land	2 066	2 082	2 267	2 335
16 0 72	Sonneberg	4 906	4 744	4 799	4 872
16 0 73	Saalfeld-Rudolstadt	3 407	3 317	3 426	3 522
16 0 74	Saale-Holzland-Kreis	2 209	2 194	2 265	2 462
16 0 75	Saale-Orla-Kreis	3 499	3 432	3 564	3 636
16 0 76	Greiz	4 482	4 328	4 441	4 733
16 0 77	Altenburger Land	6 306	6 217	6 334	6 575
16	Thüringen	81 777	80 867	83 072	85 867
Noch: Einpendler - Männer ²⁾					
16 0 51	Stadt Erfurt	3 621	3 735	4 171	4 389
16 0 52	Stadt Gera	2 099	2 103	2 528	2 768
16 0 53	Stadt Jena	1 426	1 357	1 550	1 670
16 0 54	Stadt Suhl	380	412	435	452
16 0 55	Stadt Weimar	846	910	1 047	1 002
16 0 56	Stadt Eisenach	545	571	625	702
16 0 61	Eichsfeld	954	1 022	1 051	1 113
16 0 62	Nordhausen	1 604	1 675	1 859	1 980
16 0 63	Wartburgkreis	1 783	1 901	2 001	2 144
16 0 64	Unstrut-Hainich-Kreis	478	530	514	525
16 0 65	Kyffhäuserkreis	736	753	790	781
16 0 66	Schmalkalden-Meiningen	1 103	1 168	1 213	1 091
16 0 67	Gotha	923	1 147	1 016	1 131
16 0 68	Sömmerda	519	524	446	434
16 0 69	Hildburghausen	549	634	706	728
16 0 70	Ilm-Kreis	593	630	695	922
16 0 71	Weimarer Land	763	700	738	776
16 0 72	Sonneberg	918	1 108	1 229	1 625
16 0 73	Saalfeld-Rudolstadt	599	619	694	700
16 0 74	Saale-Holzland-Kreis	1 383	1 465	1 593	1 681
16 0 75	Saale-Orla-Kreis	1 185	1 154	1 134	1 158
16 0 76	Greiz	1 983	1 975	2 096	2 165
16 0 77	Altenburger Land	2 363	2 473	2 618	2 688
16	Thüringen	27 353	28 566	30 749	32 625

1) Regionalschlüssel gemäß amtlichem Gemeindeverzeichnis - 2) einschließlich Einpendler aus dem Ausland

Noch: 9. Sozialversicherungspflichtig Beschäftigte - Pendler (Männer) über die Landesgrenze
nach kreisfreien Städten und Landkreisen

Schl.- Nr. ¹⁾	Kreisfreie Stadt Landkreis Land	30.6.2008	30.6.2009	30.6.2010	30.6.2011
Noch: Auspendler - Männer					
16 0 51	Stadt Erfurt	4 576	4 541	4 480	4 631
16 0 52	Stadt Gera	3 537	3 414	3 356	3 412
16 0 53	Stadt Jena	2 091	1 981	1 877	1 903
16 0 54	Stadt Suhl	1 209	1 111	1 121	1 111
16 0 55	Stadt Weimar	1 367	1 365	1 326	1 350
16 0 56	Stadt Eisenach	1 051	1 084	1 061	1 109
16 0 61	Eichsfeld	7 555	7 325	7 248	7 309
16 0 62	Nordhausen	3 909	3 824	3 797	3 785
16 0 63	Wartburgkreis	8 373	8 183	8 354	8 457
16 0 64	Unstrut-Hainich-Kreis	3 724	3 661	3 607	3 614
16 0 65	Kyffhäuserkreis	3 719	3 557	3 669	3 642
16 0 66	Schmalkalden-Meiningen	5 542	5 416	5 301	5 488
16 0 67	Gotha	3 241	3 221	3 182	3 349
16 0 68	Sömmerda	1 992	1 919	1 914	1 886
16 0 69	Hildburghausen	4 837	4 660	4 629	4 722
16 0 70	Ilm-Kreis	2 716	2 672	2 658	2 618
16 0 71	Weimarer Land	2 456	2 398	2 351	2 303
16 0 72	Sonneberg	4 970	4 765	4 668	4 705
16 0 73	Saalfeld-Rudolstadt	3 506	3 360	3 361	3 390
16 0 74	Saale-Holzland-Kreis	2 532	2 402	2 333	2 452
16 0 75	Saale-Orla-Kreis	3 726	3 534	3 449	3 543
16 0 76	Greiz	4 866	4 648	4 639	4 794
16 0 77	Altenburger Land	6 757	6 524	6 744	6 800
16	Thüringen	88 252	85 565	85 125	86 373
Noch: Einpendler - Männer ²⁾					
16 0 51	Stadt Erfurt	4 118	3 970	4 026	3 817
16 0 52	Stadt Gera	2 864	2 543	2 706	2 622
16 0 53	Stadt Jena	1 904	1 822	2 166	2 453
16 0 54	Stadt Suhl	436	368	427	437
16 0 55	Stadt Weimar	1 034	907	906	897
16 0 56	Stadt Eisenach	776	750	1 030	1 056
16 0 61	Eichsfeld	1 269	1 254	1 505	1 752
16 0 62	Nordhausen	1 980	1 803	1 787	1 916
16 0 63	Wartburgkreis	2 112	2 242	2 264	2 373
16 0 64	Unstrut-Hainich-Kreis	548	518	540	573
16 0 65	Kyffhäuserkreis	786	782	809	919
16 0 66	Schmalkalden-Meiningen	1 063	1 011	1 248	1 226
16 0 67	Gotha	1 011	997	1 074	1 170
16 0 68	Sömmerda	468	521	960	555
16 0 69	Hildburghausen	747	742	739	836
16 0 70	Ilm-Kreis	1 004	1 049	1 211	1 256
16 0 71	Weimarer Land	821	907	880	941
16 0 72	Sonneberg	1 602	1 505	1 780	1 980
16 0 73	Saalfeld-Rudolstadt	728	646	677	723
16 0 74	Saale-Holzland-Kreis	1 759	1 838	1 906	1 944
16 0 75	Saale-Orla-Kreis	1 148	1 154	1 264	1 249
16 0 76	Greiz	2 106	2 115	2 127	2 245
16 0 77	Altenburger Land	2 778	2 705	2 714	2 782
16	Thüringen	33 062	32 149	34 746	35 722

1) Regionalschlüssel gemäß amtlichem Gemeindeverzeichnis - 2) einschließlich Einpendler aus dem Ausland

Noch: 9. Sozialversicherungspflichtig Beschäftigte - Pendler (Männer) über die Landesgrenze
nach kreisfreien Städten und Landkreisen

Schl.- Nr. ¹⁾	Kreisfreie Stadt Landkreis Land	30.6.2012	30.6.2013	30.6.2014	30.6.2015
Noch: Auspendler - Männer					
16 0 51	Stadt Erfurt	4 539	4 507	4 546	4 648
16 0 52	Stadt Gera	3 422	3 386	3 246	3 281
16 0 53	Stadt Jena	1 947	2 022	2 040	2 108
16 0 54	Stadt Suhl	1 055	1 045	1 004	1 004
16 0 55	Stadt Weimar	1 317	1 258	1 279	1 284
16 0 56	Stadt Eisenach	1 116	1 121	1 065	1 104
16 0 61	Eichsfeld	7 299	7 118	6 980	6 900
16 0 62	Nordhausen	3 762	3 637	3 525	3 459
16 0 63	Wartburgkreis	8 367	8 235	8 048	7 815
16 0 64	Unstrut-Hainich-Kreis	3 498	3 306	3 226	3 249
16 0 65	Kyffhäuserkreis	3 514	3 388	3 315	3 106
16 0 66	Schmalkalden-Meiningen	5 414	5 333	5 325	5 250
16 0 67	Gotha	3 304	3 269	3 143	3 136
16 0 68	Sömmerda	1 813	1 736	1 684	1 663
16 0 69	Hildburghausen	4 709	4 694	4 737	4 693
16 0 70	Ilm-Kreis	2 579	2 534	2 555	2 554
16 0 71	Weimarer Land	2 270	2 303	2 229	2 180
16 0 72	Sonneberg	4 668	4 612	4 569	4 548
16 0 73	Saalfeld-Rudolstadt	3 334	3 208	3 111	3 077
16 0 74	Saale-Holzland-Kreis	2 423	2 410	2 465	2 519
16 0 75	Saale-Orla-Kreis	3 432	3 337	3 382	3 411
16 0 76	Greiz	4 726	4 606	4 512	4 448
16 0 77	Altenburger Land	6 765	6 655	6 613	6 696
16	Thüringen	85 273	83 720	82 599	82 133
Noch: Einpendler - Männer ²⁾					
16 0 51	Stadt Erfurt	3 937	4 016	4 169	4 625
16 0 52	Stadt Gera	2 569	2 456	2 452	2 504
16 0 53	Stadt Jena	2 608	2 501	2 678	2 824
16 0 54	Stadt Suhl	453	481	512	547
16 0 55	Stadt Weimar	1 030	1 002	1 078	1 121
16 0 56	Stadt Eisenach	1 087	831	801	932
16 0 61	Eichsfeld	1 950	2 223	2 490	2 691
16 0 62	Nordhausen	2 333	2 394	2 560	2 664
16 0 63	Wartburgkreis	3 081	3 062	3 179	3 465
16 0 64	Unstrut-Hainich-Kreis	624	734	891	1 127
16 0 65	Kyffhäuserkreis	952	981	1 031	1 110
16 0 66	Schmalkalden-Meiningen	1 199	1 210	1 277	1 390
16 0 67	Gotha	1 145	1 210	1 221	1 250
16 0 68	Sömmerda	609	686	753	765
16 0 69	Hildburghausen	902	920	1 040	1 035
16 0 70	Ilm-Kreis	1 420	1 340	1 315	1 326
16 0 71	Weimarer Land	873	946	984	1 015
16 0 72	Sonneberg	1 969	2 060	2 121	2 187
16 0 73	Saalfeld-Rudolstadt	707	761	782	756
16 0 74	Saale-Holzland-Kreis	1 889	1 797	1 850	1 882
16 0 75	Saale-Orla-Kreis	1 393	1 441	1 529	1 584
16 0 76	Greiz	2 253	2 344	2 446	2 542
16 0 77	Altenburger Land	2 827	2 892	2 983	2 996
16	Thüringen	37 810	38 288	40 142	42 338

1) Regionalschlüssel gemäß amtlichem Gemeindeverzeichnis - 2) einschließlich Einpendler aus dem Ausland

**10. Sozialversicherungspflichtig Beschäftigte - Pendler (Frauen) über die Landesgrenze
nach kreisfreien Städten und Landkreisen**

Schl.- Nr. ¹⁾	Kreisfreie Stadt Landkreis Land	30.6.1999	30.6.2000	30.6.2001	30.6.2002	30.6.2003
Auspendler - Frauen						
16 0 51	Stadt Erfurt	1 603	1 626	1 716	1 731	1 720
16 0 52	Stadt Gera	1 022	1 082	1 172	1 175	1 075
16 0 53	Stadt Jena	740	755	866	894	894
16 0 54	Stadt Suhl	401	441	499	465	428
16 0 55	Stadt Weimar	388	462	517	522	532
16 0 56	Stadt Eisenach	396	426	509	462	437
16 0 61	Eichsfeld	4 167	4 298	4 535	4 811	5 035
16 0 62	Nordhausen	1 241	1 387	1 580	1 640	1 697
16 0 63	Wartburgkreis	3 346	3 630	4 048	4 129	4 181
16 0 64	Unstrut-Hainich-Kreis	837	989	1 077	1 155	1 164
16 0 65	Kyffhäuserkreis	979	1 124	1 190	1 253	1 269
16 0 66	Schmalkalden-Meiningen	2 059	2 177	2 429	2 399	2 369
16 0 67	Gotha	835	963	996	1 074	1 084
16 0 68	Sömmerda	438	543	562	588	554
16 0 69	Hildburghausen	2 375	2 564	2 810	2 936	2 939
16 0 70	Ilm-Kreis	799	800	929	914	816
16 0 71	Weimarer Land	586	653	773	760	727
16 0 72	Sonneberg	3 287	3 455	3 518	3 448	3 425
16 0 73	Saalfeld-Rudolstadt	1 200	1 244	1 420	1 392	1 420
16 0 74	Saale-Holzland-Kreis	744	1 163	1 102	996	954
16 0 75	Saale-Orla-Kreis	1 989	2 091	2 271	2 291	2 234
16 0 76	Greiz	1 737	1 893	2 052	2 183	2 199
16 0 77	Altenburger Land	2 535	2 708	2 832	2 877	2 878
16	Thüringen	33 704	36 474	39 403	40 095	40 031
Einpendler - Frauen ²⁾						
16 0 51	Stadt Erfurt	1 750	1 929	1 861	2 031	1 994
16 0 52	Stadt Gera	938	966	943	1 029	995
16 0 53	Stadt Jena	978	979	1 033	962	894
16 0 54	Stadt Suhl	161	114	130	103	109
16 0 55	Stadt Weimar	295	235	249	245	248
16 0 56	Stadt Eisenach	304	277	257	260	267
16 0 61	Eichsfeld	434	489	617	535	428
16 0 62	Nordhausen	733	733	686	679	654
16 0 63	Wartburgkreis	547	593	597	740	613
16 0 64	Unstrut-Hainich-Kreis	273	214	214	213	198
16 0 65	Kyffhäuserkreis	496	527	457	463	499
16 0 66	Schmalkalden-Meiningen	355	346	375	412	381
16 0 67	Gotha	309	257	361	377	239
16 0 68	Sömmerda	172	157	179	175	175
16 0 69	Hildburghausen	205	203	222	213	198
16 0 70	Ilm-Kreis	196	164	173	173	161
16 0 71	Weimarer Land	289	294	341	359	354
16 0 72	Sonneberg	430	449	463	489	481
16 0 73	Saalfeld-Rudolstadt	278	249	237	219	197
16 0 74	Saale-Holzland-Kreis	406	399	442	837	841
16 0 75	Saale-Orla-Kreis	477	469	506	433	458
16 0 76	Greiz	1 294	1 262	1 271	1 262	1 177
16 0 77	Altenburger Land	1 326	1 496	1 465	1 454	1 341
16	Thüringen	12 646	12 801	13 079	13 663	12 902

1) Regionalschlüssel gemäß amtlichem Gemeindeverzeichnis - 2) einschließlich Einpendler aus dem Ausland

Noch: 10. Sozialversicherungspflichtig Beschäftigte - Pendler (Frauen) über die Landesgrenze
nach kreisfreien Städten und Landkreisen

Schl.- Nr. ¹⁾	Kreisfreie Stadt Landkreis Land	30.6.2004	30.6.2005	30.6.2006	30.6.2007
Noch: Auspendler - Frauen					
16 0 51	Stadt Erfurt	1 692	1 736	1 814	1 865
16 0 52	Stadt Gera	1 117	1 129	1 165	1 215
16 0 53	Stadt Jena	861	864	863	908
16 0 54	Stadt Suhl	430	375	362	405
16 0 55	Stadt Weimar	499	444	469	488
16 0 56	Stadt Eisenach	448	425	456	480
16 0 61	Eichsfeld	5 041	5 174	5 233	5 248
16 0 62	Nordhausen	1 776	1 679	1 713	1 783
16 0 63	Wartburgkreis	4 080	4 060	4 128	4 186
16 0 64	Unstrut-Hainich-Kreis	1 162	1 149	1 107	1 092
16 0 65	Kyffhäuserkreis	1 293	1 269	1 287	1 336
16 0 66	Schmalkalden-Meiningen	2 427	2 430	2 488	2 501
16 0 67	Gotha	999	1 023	996	1 006
16 0 68	Sömmerda	535	553	542	537
16 0 69	Hildburghausen	2 885	2 915	2 968	3 004
16 0 70	Ilm-Kreis	831	802	848	872
16 0 71	Weimarer Land	760	740	762	758
16 0 72	Sonneberg	3 270	3 166	3 161	3 198
16 0 73	Saalfeld-Rudolstadt	1 301	1 214	1 222	1 195
16 0 74	Saale-Holzland-Kreis	954	878	866	926
16 0 75	Saale-Orla-Kreis	2 213	2 172	2 162	2 145
16 0 76	Greiz	2 152	2 057	2 125	2 286
16 0 77	Altenburger Land	2 856	2 826	2 913	3 055
16	Thüringen	39 582	39 080	39 650	40 489

Noch: Einpendler - Frauen ²⁾

16 0 51	Stadt Erfurt	2 338	2 358	2 322	2 274
16 0 52	Stadt Gera	1 059	1 015	1 025	1 039
16 0 53	Stadt Jena	939	928	967	950
16 0 54	Stadt Suhl	110	112	145	161
16 0 55	Stadt Weimar	292	321	341	318
16 0 56	Stadt Eisenach	300	280	281	297
16 0 61	Eichsfeld	416	426	438	463
16 0 62	Nordhausen	707	757	817	769
16 0 63	Wartburgkreis	629	875	845	797
16 0 64	Unstrut-Hainich-Kreis	184	183	165	180
16 0 65	Kyffhäuserkreis	509	518	516	567
16 0 66	Schmalkalden-Meiningen	406	449	478	450
16 0 67	Gotha	271	304	270	309
16 0 68	Sömmerda	187	198	185	196
16 0 69	Hildburghausen	246	312	330	305
16 0 70	Ilm-Kreis	172	181	224	244
16 0 71	Weimarer Land	366	352	348	369
16 0 72	Sonneberg	510	573	612	730
16 0 73	Saalfeld-Rudolstadt	181	210	211	244
16 0 74	Saale-Holzland-Kreis	775	836	876	1 025
16 0 75	Saale-Orla-Kreis	456	538	520	582
16 0 76	Greiz	1 168	1 124	1 146	1 219
16 0 77	Altenburger Land	1 337	1 356	1 390	1 462
16	Thüringen	13 558	14 206	14 452	14 950

1) Regionalschlüssel gemäß amtlichem Gemeindeverzeichnis - 2) einschließlich Einpendler aus dem Ausland

Noch: 10. Sozialversicherungspflichtig Beschäftigte - Pendler (Frauen) über die Landesgrenze
nach kreisfreien Städten und Landkreisen

Schl.- Nr. ¹⁾	Kreisfreie Stadt Landkreis Land	30.6.2008	30.6.2009	30.6.2010	30.6.2011
Noch: Auspendler - Frauen					
16 0 51	Stadt Erfurt	2 036	2 135	2 063	2 194
16 0 52	Stadt Gera	1 272	1 357	1 366	1 401
16 0 53	Stadt Jena	959	931	936	940
16 0 54	Stadt Suhl	431	413	374	408
16 0 55	Stadt Weimar	536	538	543	503
16 0 56	Stadt Eisenach	493	521	543	528
16 0 61	Eichsfeld	5 409	5 394	5 414	5 422
16 0 62	Nordhausen	1 872	1 944	1 981	1 981
16 0 63	Wartburgkreis	4 264	4 301	4 475	4 613
16 0 64	Unstrut-Hainich-Kreis	1 168	1 164	1 140	1 099
16 0 65	Kyffhäuserkreis	1 395	1 399	1 426	1 403
16 0 66	Schmalkalden-Meiningen	2 501	2 484	2 434	2 483
16 0 67	Gotha	1 070	1 081	1 056	1 242
16 0 68	Sömmerda	574	606	624	624
16 0 69	Hildburghausen	3 139	3 078	3 055	3 099
16 0 70	Ilm-Kreis	901	915	855	853
16 0 71	Weimarer Land	790	818	809	787
16 0 72	Sonneberg	3 254	3 113	3 089	3 091
16 0 73	Saalfeld-Rudolstadt	1 210	1 211	1 173	1 158
16 0 74	Saale-Holzland-Kreis	956	943	875	916
16 0 75	Saale-Orla-Kreis	2 145	2 112	2 041	2 016
16 0 76	Greiz	2 370	2 425	2 428	2 483
16 0 77	Altenburger Land	3 203	3 206	3 307	3 335
16	Thüringen	41 948	42 089	42 007	42 579

Noch: Einpendler - Frauen ²⁾

16 0 51	Stadt Erfurt	2 021	1 899	1 952	2 096
16 0 52	Stadt Gera	1 088	1 250	1 466	1 579
16 0 53	Stadt Jena	984	1 074	1 225	1 452
16 0 54	Stadt Suhl	134	115	161	192
16 0 55	Stadt Weimar	353	388	386	434
16 0 56	Stadt Eisenach	327	317	388	414
16 0 61	Eichsfeld	479	556	636	711
16 0 62	Nordhausen	830	792	821	889
16 0 63	Wartburgkreis	750	748	756	781
16 0 64	Unstrut-Hainich-Kreis	204	212	199	222
16 0 65	Kyffhäuserkreis	605	647	677	687
16 0 66	Schmalkalden-Meiningen	437	437	452	471
16 0 67	Gotha	250	253	267	260
16 0 68	Sömmerda	205	218	362	287
16 0 69	Hildburghausen	293	281	315	341
16 0 70	Ilm-Kreis	233	199	205	231
16 0 71	Weimarer Land	393	398	408	459
16 0 72	Sonneberg	817	849	1 049	1 149
16 0 73	Saalfeld-Rudolstadt	244	221	225	240
16 0 74	Saale-Holzland-Kreis	1 050	1 091	1 150	707
16 0 75	Saale-Orla-Kreis	550	518	584	562
16 0 76	Greiz	1 210	1 188	1 305	1 361
16 0 77	Altenburger Land	1 530	1 586	1 678	1 754
16	Thüringen	14 987	15 237	16 667	17 279

1) Regionalschlüssel gemäß amtlichem Gemeindeverzeichnis - 2) einschließlich Einpendler aus dem Ausland

Noch: 10. Sozialversicherungspflichtig Beschäftigte - Pendler (Frauen) über die Landesgrenze
nach kreisfreien Städten und Landkreisen

Schl.- Nr. ¹⁾	Kreisfreie Stadt Landkreis Land	30.6.2012	30.6.2013	30.6.2014	30.6.2015
Noch: Auspendler - Frauen					
16 0 51	Stadt Erfurt	2 141	2 167	2 079	2 086
16 0 52	Stadt Gera	1 550	1 544	1 428	1 468
16 0 53	Stadt Jena	968	985	1 026	996
16 0 54	Stadt Suhl	465	472	466	468
16 0 55	Stadt Weimar	498	512	564	613
16 0 56	Stadt Eisenach	525	545	532	557
16 0 61	Eichsfeld	5 396	5 218	5 143	5 229
16 0 62	Nordhausen	1 913	1 904	1 870	1 813
16 0 63	Wartburgkreis	4 500	4 445	4 429	4 409
16 0 64	Unstrut-Hainich-Kreis	1 081	985	933	1 000
16 0 65	Kyffhäuserkreis	1 372	1 384	1 404	1 316
16 0 66	Schmalkalden-Meiningen	2 536	2 488	2 485	2 532
16 0 67	Gotha	1 286	1 178	1 136	1 154
16 0 68	Sömmerda	580	550	554	557
16 0 69	Hildburghausen	3 112	3 139	3 164	3 110
16 0 70	Ilm-Kreis	808	793	770	810
16 0 71	Weimarer Land	826	854	823	807
16 0 72	Sonneberg	3 053	2 983	2 989	3 028
16 0 73	Saalfeld-Rudolstadt	1 186	1 145	1 110	1 122
16 0 74	Saale-Holzland-Kreis	888	906	888	979
16 0 75	Saale-Orla-Kreis	1 989	1 985	1 993	1 973
16 0 76	Greiz	2 492	2 498	2 493	2 504
16 0 77	Altenburger Land	3 386	3 327	3 282	3 363
16	Thüringen	42 551	42 007	41 561	41 894

Noch: Einpendler - Frauen ²⁾

16 0 51	Stadt Erfurt	2 028	2 146	2 246	2 512
16 0 52	Stadt Gera	1 623	1 682	1 751	1 831
16 0 53	Stadt Jena	1 527	1 505	1 690	1 749
16 0 54	Stadt Suhl	209	214	183	235
16 0 55	Stadt Weimar	496	489	519	550
16 0 56	Stadt Eisenach	460	356	404	460
16 0 61	Eichsfeld	776	821	914	1 001
16 0 62	Nordhausen	905	955	1 011	1 056
16 0 63	Wartburgkreis	872	947	974	1 089
16 0 64	Unstrut-Hainich-Kreis	260	396	432	470
16 0 65	Kyffhäuserkreis	743	731	747	820
16 0 66	Schmalkalden-Meiningen	553	553	506	690
16 0 67	Gotha	297	317	357	393
16 0 68	Sömmerda	294	318	414	424
16 0 69	Hildburghausen	376	416	435	492
16 0 70	Ilm-Kreis	272	268	260	286
16 0 71	Weimarer Land	458	524	562	613
16 0 72	Sonneberg	1 200	1 305	1 419	1 287
16 0 73	Saalfeld-Rudolstadt	270	282	322	351
16 0 74	Saale-Holzland-Kreis	785	763	824	817
16 0 75	Saale-Orla-Kreis	606	639	677	736
16 0 76	Greiz	1 389	1 436	1 588	1 712
16 0 77	Altenburger Land	1 762	1 913	2 014	2 098
16	Thüringen	18 161	18 976	20 249	21 672

1) Regionalschlüssel gemäß amtlichem Gemeindeverzeichnis - 2) einschließlich Einpendler aus dem Ausland

