



# Statistischer Bericht

G IV - m 12 / 15

## Gäste und Übernachtungen in Thüringen Dezember 2015

---

Bestell-Nr. 07401

### **Zeichenerklärung**

- nichts vorhanden (genau Null)
- 0 weniger als die Hälfte von 1 in der letzten besetzten Stelle, jedoch mehr als nichts
- . Zahlenwert unbekannt oder geheim zu halten
- ... Zahlenwert lag bei Redaktionsschluss noch nicht vor
- x Tabellenfach gesperrt, weil Aussage nicht sinnvoll
- p vorläufige Zahl
- r berichtigte Zahl
- / Zahlenwert nicht sicher genug
- () Aussagewert eingeschränkt

Anmerkung: Abweichungen in den Summen, auch im Vergleich zu anderen Veröffentlichungen, erklären sich aus dem Runden von Einzelwerten.

### **Herausgeber:**

Thüringer Landesamt für Statistik

Europaplatz 3, 99091 Erfurt

Postfach 90 01 63, 99104 Erfurt

Telefon: 03 61 37-84 642 / 84 647

Telefax 03 61 37-84 699

Internet: [www.statistik.thueringen.de](http://www.statistik.thueringen.de)

E-Mail: [auskunft@statistik.thueringen.de](mailto:auskunft@statistik.thueringen.de)

### **Auskunft erteilt:**

Referat: Handel, Gastgewerbe, Beherbergung,  
Unternehmensregister, Verwaltungsdatenverwendung

Telefon: 03 61 37-84 445

Herausgegeben im Mai 2016

Heft-Nr.: 88/16

Preis: 6,25 Euro

© Thüringer Landesamt für Statistik, Erfurt, 2016

Vervielfältigung und Verbreitung, auch auszugsweise, mit Quellenangabe gestattet.

## Inhaltsverzeichnis

	Seite
<b>Vorbemerkungen</b>	3
<b>Tabellen</b>	
1. Geöffnete Beherbergungsstätten, angebotene Gästebetten, Kapazitätsauslastung, Ankünfte, Übernachtungen und durchschnittliche Aufenthaltsdauer nach Monaten der Jahre 2012 bis 2015 (ohne Camping)	10
2. Ankünfte, Übernachtungen und Aufenthaltsdauer der Gäste in Beherbergungsbetrieben (einschl. Camping) nach Betriebsarten und dem ständigen Wohnsitz der Gäste	11
3. Ankünfte, Übernachtungen und Aufenthaltsdauer der Gäste in Beherbergungsstätten nach Herkunftsländern (ohne Camping)	12
4. Ankünfte, Übernachtungen und Aufenthaltsdauer der Gäste auf Campingplätzen nach Herkunftsländern	13
5. Ankünfte, Übernachtungen und Aufenthaltsdauer der Gäste in Beherbergungsbetrieben (einschl. Camping) nach Reisegebieten und dem ständigen Wohnsitz der Gäste	14
6. Ankünfte, Übernachtungen und Aufenthaltsdauer der Gäste in Beherbergungsstätten nach Gemeindegruppen und dem ständigen Wohnsitz der Gäste (ohne Camping)	15
7. Ankünfte, Übernachtungen und Aufenthaltsdauer der Gäste in Beherbergungsstätten nach Kreisen und dem ständigen Wohnsitz der Gäste (ohne Camping)	16
8. Ankünfte, Übernachtungen und Aufenthaltsdauer der Gäste in Beherbergungsstätten nach Kreisen, ausgewählten Betriebsarten und dem ständigen Wohnsitz der Gäste (ohne Camping)	18
9. Ankünfte, Übernachtungen und Aufenthaltsdauer der Gäste in Beherbergungsstätten nach ausgewählten Gemeinden und dem ständigen Wohnsitz der Gäste (ohne Camping)	22
10. Ankünfte, Übernachtungen und Aufenthaltsdauer der Gäste in Beherbergungsstätten in Städten des Vereins Städtetourismus in Thüringen e.V. (ohne Camping)	30
11. Beherbergungsstätten, angebotene Gästebetten und Kapazitätsauslastung nach Betriebsarten sowie Campingplätze	32
12. Beherbergungsstätten, angebotene Gästebetten und Kapazitätsauslastung nach Reisegebieten sowie Campingplätze	33
13. Beherbergungsstätten, angebotene Gästebetten und Kapazitätsauslastung nach Gemeindegruppen (ohne Camping)	33
14. Beherbergungsstätten, angebotene Gästebetten und Kapazitätsauslastung nach Kreisen (ohne Camping)	34
15. Beherbergungsstätten, angebotene Gästebetten und Kapazitätsauslastung nach Kreisen und ausgewählten Betriebsarten	35
16. Beherbergungsstätten, angebotene Gästebetten und Kapazitätsauslastung nach ausgewählten Gemeinden (ohne Camping)	38
17. Beherbergungsstätten, angebotene Gästebetten und Kapazitätsauslastung in Städten des Vereins Städtetourismus in Thüringen e.V.	41
18. Beherbergungsstätten der Hotellerie mit 25 und mehr Gästezimmern und deren Auslastung nach Betriebsarten	42
19. Beherbergungsstätten der Hotellerie mit 25 und mehr Gästezimmern und deren Auslastung nach Kreisen	42

## **Grafiken**

1. Ankünfte und Übernachtungen in Beherbergungsstätten 2014 bis 2015 nach Monaten (ohne Camping) 6
2. Übernachtungen in Beherbergungsstätten und auf Campingplätzen im Dezember 2015 nach Betriebsarten 6
3. Übernachtungen in Beherbergungsstätten und auf Campingplätzen im Dezember 2015 nach Reisegebieten 7
4. Veränderung der Ankünfte und Übernachtungen gegenüber dem Vorjahresmonat im Dezember 2015 nach Reisegebieten in Prozent (einschl. Camping) 7
5. Ankünfte und Übernachtungen in Beherbergungsstätten (ohne Camping) im Dezember 2015 nach ausgewählten Herkunftsländern der Gäste 8
6. Ankünfte und Übernachtungen in Beherbergungsstätten (ohne Camping) im Dezember 2015 nach Kreisen 9

## **Karte**

- Reisegebiete in Thüringen 43

## Vorbemerkungen

### Rechtsgrundlage

Rechtsgrundlage für die Erhebung ist das Gesetz zur Neuordnung der Statistik über die Beherbergung im Reiseverkehr (Beherbergungsstatistikgesetz - BeherbStatG) vom 22. Mai 2002 (BGBl. I S. 1642), zuletzt geändert durch Artikel 11 des Gesetzes vom 28. Juli 2015 (BGBl. I S. 1400), in Verbindung mit dem Gesetz über die Statistik für Bundeszwecke (Bundesstatistikgesetz - BStatG) vom 22. Januar 1987 (BGBl. I S. 462, 565), zuletzt geändert durch Artikel 13 des Gesetzes vom 25.07.2013 (BGBl. I S. 2749), sowie die Verordnung (EU) Nr. 692/2011 des Europäischen Parlaments und des Rates über die europäische Tourismusstatistik und zur Aufhebung der Richtlinie 95/57/EG des Rates (ABl. L 192 vom 22.7.2011, S. 17).

### Erhebungsmerkmale

Erhebungsmerkmale der monatlichen Bundesstatistik sind Ankünfte und Übernachtungen von Gästen im Reiseverkehr; bei Gästen mit Wohnsitz außerhalb der Bundesrepublik Deutschland wird auch das Herkunftsland erfragt. Außerdem werden die Anzahl der im Berichtsmonat angebotenen Gästebetten sowie die Anzahl der Stellplätze auf Campingplätzen erhoben. Bei Hotels, Hotels garnis, Gasthöfen und Pensionen wird jeweils zum 31. Juli eines Jahres die Anzahl der Gästezimmer erfasst, seit Januar 2012 werden bei Betrieben mit mindestens 25 Gästezimmern zusätzlich monatliche Angaben zur Gästezimmerauslastung erfasst.

### Betriebskreis

Auskunftspflichtig sind alle Inhaber bzw. Leiter von Beherbergungsstätten mit mindestens zehn Gästebetten bzw. von Campingplätzen mit mindestens zehn Stellplätzen (ohne Dauercamping), unabhängig davon, ob die Beherbergung Hauptzweck (z. B. Hotels, Pensionen) oder nur Nebenzweck des Betriebes (z. B. bei Heilstätten, Sanatorien) ist.

### Hinweise

Mit den Angaben zum Merkmal "Auslastung" in diesen Tabellen ist stets die europaweit einheitlich definierte "Nettoauslastung" gemeint. Sie bezieht sich auf die verfügbaren, das heißt die tatsächlich angebotenen Kapazitäten in den im jeweiligen Berichtszeitraum geöffneten Betrieben.

Alle Angaben für das Jahr 2015 beziehen sich auf den Gebietsstand 31.12.2014.

**Zum 1. Januar 2013 trat in Thüringen eine Neuordnung der Reisegebietsstruktur in Kraft.** Im Zuge dieser Neuordnung entstanden aus den von 2006 bis 2012 bestehenden sechs Reisegebieten zehn, darunter vier vollständig neue und zwei veränderte Reisegebiete. Die neuen Reisegebiete wurden anhand abgestimmter Kriterien zur Beurteilung der Markt- und Managementstärke ausgewählt. Somit ist ab sofort ein besserer Regionalbezug in der Beherbergungsstatistik gegeben.

Für die Berechnung der Entwicklung gegenüber dem Vorjahr werden bei Änderungen zum Gebietsstand die Angaben des Vorjahres auf den aktuellen Gebietsstand bzw. auf die aktuelle Reisegebietsstruktur umgerechnet.

Sind in einer Betriebsart bzw. einem Kreis oder einer Gemeinde weniger als drei geöffnete Beherbergungseinrichtungen/ Campingplätze vorhanden oder meldet bei mehr als zwei geöffneten Betrieben nur einer Gäste- und Übernachtungszahlen (übrige Betriebe haben keine Gäste und Übernachtungen), so sind entsprechend den Bestimmungen der statistischen Geheimhaltung die Angaben zu diesen Betrieben nicht auszuweisen, jedoch in den Summen zu berücksichtigen. Die Veröffentlichung der Anzahl dieser Betriebe ist zulässig, wenn keine weiteren Daten bekannt gemacht werden. Ferner ist sicherzustellen, dass geheim zu haltende Angaben nicht durch Differenzbildung errechnet werden können.

## Definitionen und Begriffserläuterungen

### Erhebungs- und Darstellungsmerkmale

**Beherbergung im Reiseverkehr:** Unterbringung von Personen, die sich nicht länger als ein Jahr ohne Unterbrechung an einem anderen Ort als ihrem gewöhnlichen Wohnsitz aufhalten. Der vorübergehende Ortswechsel kann durch Urlaub und Freizeit aber auch durch die Wahrnehmung privater und geschäftlicher Kontakte, den Besuch von Tagungen und Fortbildungsveranstaltungen, Maßnahmen zur Wiederherstellung der Gesundheit oder sonstige Gründe veranlasst sein.

**Beherbergungsstätten:** Betriebe, die nach Einrichtung und Zweckbestimmung dazu dienen, mindestens zehn Gäste im Reiseverkehr gleichzeitig zu beherbergen, das heißt über mindestens zehn Schlafgelegenheiten verfügen. Zu den Beherbergungsbetrieben zählen auch Unterkünfte, die die Gästebeherbergung nur als Nebenzweck betreiben.

**Beherbergungsbetriebe:** Beherbergungsstätten und Campingplätze (bei Campingplätzen wird ein Stellplatz mit vier Schlafgelegenheiten gleichgesetzt).

**Gästezimmer:** Als Gästezimmer gilt eine Einheit, die aus einem Raum oder einer Gruppe von Räumen besteht, die eine unteilbare Mieteinheit in einem Beherbergungsbetrieb bilden. Bei den Gästezimmern kann es sich um Einzel-, Doppel- oder Mehrbettzimmer handeln, je nachdem, ob sie zur dauerhaften Beherbergung von einer, zwei oder mehr Personen eingerichtet sind. Die Zahl der Gästezimmer wird einmal im Jahr zum Stichtag 31. Juli erhoben. Gezählt werden die an diesem Stichtag tatsächlich zur Beherbergung von Gästen zur Verfügung stehenden Gästezimmer. Zimmer, die von Mitarbeitern des Betriebes genutzt werden, zählen nicht als Gästezimmer. Ein Appartement ist eine spezielle Art von Gästezimmer. Es besteht aus einem oder mehreren Räumen mit Küche, separatem Bad und/oder Toilette.

**Angebotene Betten/Schlafgelegenheiten:** Anzahl der Betten und Schlafgelegenheiten, die am letzten Öffnungstag des Berichtsmonates zur Beherbergung von Gästen zur Verfügung standen. Die Anzahl der Betten/Schlafgelegenheiten entspricht dabei der Anzahl der Personen, die bei Normalbelegung gleichzeitig hätten übernachten können. Nicht berücksichtigt werden behelfsmäßige Schlafgelegenheiten (z. B. Schlafcouchen, Zustellbetten, Kinderbetten), bei deren Benutzung lediglich ein Aufschlag zum Übernachtungspreis berechnet wird. Im Campingbereich wird gemäß einer Vorgabe der Europäischen Kommission ein Stellplatz mit vier Betten gleichgesetzt.

**Ankünfte:** Anzahl von Gästen in einer Beherbergungsstätte, die im Berichtszeitraum ankamen und zum vorübergehenden Aufenthalt ein Gästebett belegten.

**Übernachtungen:** Anzahl der Übernachtungen von Gästen, die im Berichtszeitraum ankamen oder aus dem vorherigen Berichtszeitraum noch anwesend waren.

**Durchschnittliche Aufenthaltsdauer:** Die durchschnittliche Aufenthaltsdauer wird ermittelt, indem die Zahl der Übernachtungen durch die der Ankünfte geteilt wird. Sie kann zum Beispiel in Orten mit Vorsorge- und Rehabilitationskliniken rechnerisch höher sein als die Zahl der Kalendertage des Berichtszeitraums.

**Durchschnittliche Auslastung der Betten:** Die durchschnittliche Auslastung ist der rechnerische Wert, der die Inanspruchnahme der Schlafgelegenheiten in einem Berichtszeitraum ausdrückt. Die prozentuale Angabe wird ermittelt, indem die Zahl der Übernachtungen durch die so genannten „Bettentage“ geteilt wird. Letztere sind das Produkt aus angebotenen Schlafgelegenheiten und der Zahl der Tage, an denen ein Betrieb im Berichtszeitraum tatsächlich geöffnet hatte. Das Produkt beschreibt damit die im Berichtszeitraum angebotene Bettenkapazität.

**Herkunftsländer:** Für die Erfassung ist grundsätzlich der ständige Wohnsitz oder gewöhnliche Aufenthaltsort der Gäste maßgebend, nicht dagegen deren Staatsangehörigkeit bzw. Nationalität.

## **Gliederungsmerkmale**

**Reisegebiete:** Gliederung nach nichtadministrativen Gebietseinheiten (ab 2013), die sich im Wesentlichen an naturräumliche Gegebenheiten anlehnen.

**Gemeindegruppen:** Zusammenfassung von Gemeinden/Teilen von Gemeinden nach Arten der aufgrund landesrechtlicher Vorschriften verliehenen staatlichen Anerkennung bzw. vorläufigen Anerkennung (z. B. als Mineral- und Moorbad, Luftkurort, Erholungsort). Gemeinden/Teile von Gemeinden ohne diese Anerkennung sind in der Gruppe "Sonstige Gemeinden" enthalten. Die Zuordnung erfolgt durch das Thüringer Ministerium für Wirtschaft, Wissenschaft und Digitale Gesellschaft und wird jährlich abgestimmt.

**Betriebsarten:** Gruppierung der Beherbergungsstätten auf der Grundlage der Klassifikation der Wirtschaftszweige, Ausgabe 2008 (WZ 2008):

### **1. Hotellerie**

**Hotels:** Beherbergungsstätten, die jedermann zugänglich sind und in denen ein Restaurant - auch für Passanten - vorhanden ist sowie in der Regel weitere Einrichtungen oder Räume für unterschiedliche Zwecke (Konferenzen, Seminare, Sport, Freizeit, Erholung) zur Verfügung stehen.

**Hotels garnis:** Beherbergungsstätten, die jedermann zugänglich sind und in denen als Mahlzeit höchstens ein Frühstück angeboten wird.

**Gasthöfe:** Beherbergungsstätten, die jedermann zugänglich sind und in denen außer dem Gastraum in der Regel keine weiteren Aufenthaltsräume zur Verfügung stehen.

**Pensionen:** Beherbergungsstätten, die jedermann zugänglich sind und in denen Speisen und Getränke nur an Hausgäste abgegeben werden.

## 2. Ferienunterkünfte und ähnliche Beherbergungsstätten

**Jugendherbergen und Hütten:** Beherbergungsstätten mit in der Regel einfacher Ausstattung, vorzugsweise für Jugendliche oder Angehörige der sie tragenden Organisation (z.B. Wanderverein), in denen Speisen und Getränke in der Regel nur an Hausgäste abgegeben werden.

**Erholungs- und Ferienheime:** Beherbergungsstätten, die nur bestimmten Personenkreisen - z. B. Mitgliedern eines Vereins oder einer Organisation, Beschäftigten eines Unternehmens, Kindern, Müttern, Betreuten sozialer Einrichtungen - zugänglich sind und in denen Speisen und Getränke nur an Hausgäste abgegeben werden.

**Ferienzentren:** Beherbergungsstätten, die jedermann zugänglich sind und nach Einrichtung und Zweckbestimmung dazu dienen, wahlweise unterschiedliche Wohn- und Aufenthaltsmöglichkeiten sowie gleichzeitig Freizeiteinrichtungen in Verbindung mit Einkaufsmöglichkeiten und persönlichen Dienstleistungen zum vorübergehenden Aufenthalt anzubieten. Als Mindestausstattung gilt das Vorhandensein von Hotelunterkunft und anderen Wohngelegenheiten (auch mit Kochgelegenheit), einer Gaststätte, von Einkaufsmöglichkeiten zur Deckung des täglichen Bedarfs und des Freizeitbedarfs sowie von Einrichtungen für persönliche Dienstleistungen, z. B. Massageeinrichtungen, Solarium, Sauna, Friseur, und zur aktiven Freizeitgestaltung, z. B. Schwimmbad, Tennis-, Tischtennis-, Kleingolf-, Trimm-Dich-Anlagen.

**Ferienhäuser, -wohnungen:** Beherbergungsstätten, die jedermann zugänglich sind und in denen Speisen und Getränke nicht abgegeben werden, aber eine Kochgelegenheit vorhanden ist.

## 3. Camping

**Campingplätze:** Abgegrenzte Gelände, die jedermann zum vorübergehenden Aufstellen von mitgebrachten Wohnwagen, Wohnmobilen oder Zelten zugänglich sind. Im Rahmen der Monaterhebung im Tourismus werden nur Campingplätze berücksichtigt, die Urlaubscamping anbieten, nicht aber so genannte Dauercampingplätze. Die Unterscheidung zwischen Urlaubs- oder Dauercamping knüpft an die vertraglich vereinbarte Dauer der Campingplatzbenutzung an. Im Urlaubscamping wird der Stellplatz in der Regel für die Dauer von Tagen oder Wochen gemietet, im Dauercamping dagegen zumeist auf Monats- oder Jahresbasis.

## 4. Sonstige tourismusrelevante Unterkünfte

**Vorsorge- und Rehabilitationskliniken:** Beherbergungsstätten unter ärztlicher Leitung ausschließlich oder überwiegend für Kurgäste. Als Kurgäste gelten Personen, die sich am Ort aufgrund ärztlicher Verordnung vorübergehend aufhalten mit dem Ziel der Erhaltung oder Wiederherstellung ihrer Gesundheit oder ihrer Berufs- oder Arbeitsfähigkeit und die die allgemein angebotenen Kureinrichtungen außerhalb der Beherbergungsstätte in Anspruch nehmen. Hierzu zählen auch Kinderheilstätten, Sanatorien, Kur- und ähnliche Krankenhäuser (Fachabteilungen anderer Krankenhäuser). Im Unterschied zur Krankenhausstatistik werden Vorsorge- und Rehabilitationskliniken in der Beherbergungsstatistik nur dann erfasst, wenn die dort untergebrachten Personen überwiegend in der Lage sind, während des vorübergehenden Aufenthaltes den Anstaltsbereich zu verlassen und die gemeindlichen Fremdenverkehrseinrichtungen in Anspruch zu nehmen.

**Schulungsheime:** Beherbergungsstätten, die nach Einrichtung und Zweckbestimmung dazu dienen, Unterricht außerhalb des regulären Schul- und Hochschulsystems anzubieten und überwiegend der Erwachsenenbildung dienen.

### 1. Ankünfte und Übernachtungen in Beherbergungsstätten 2014 bis 2015 nach Monaten (ohne Camping)

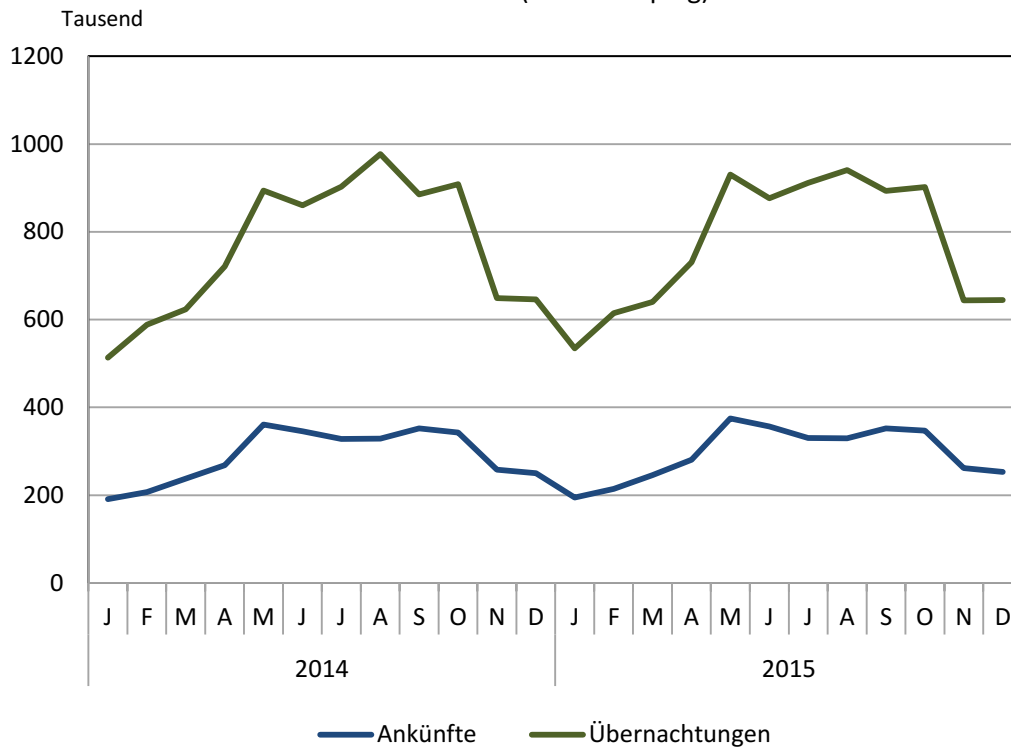

### 2. Übernachtungen in Beherbergungsstätten und auf Campingplätzen im Dezember 2015 nach Betriebsarten

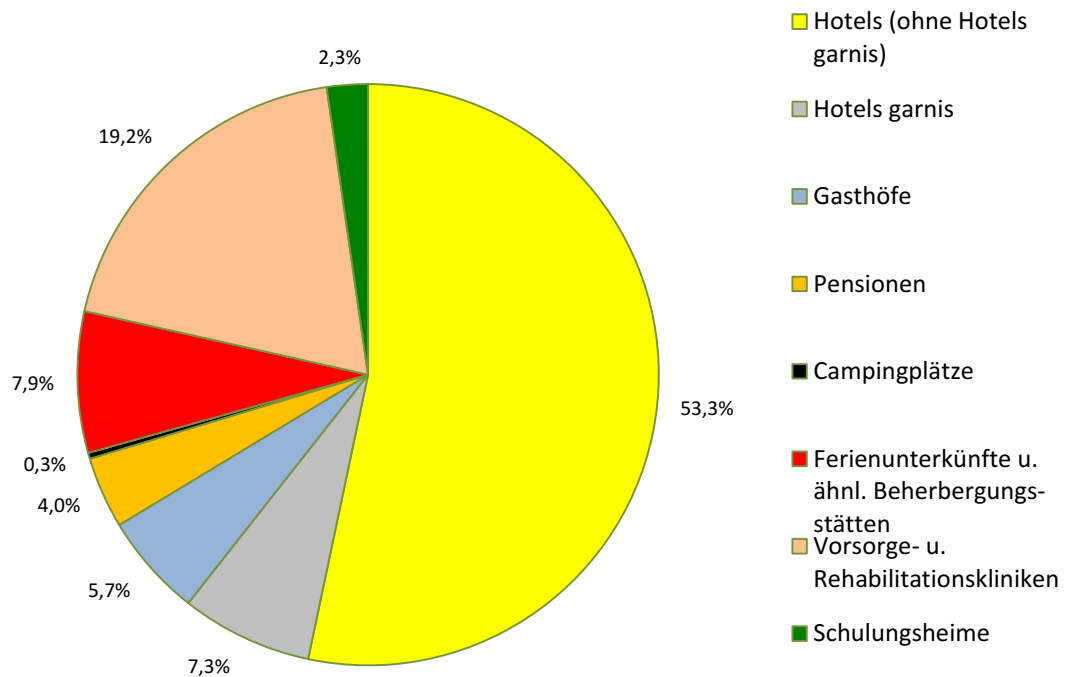



### 3. Übernachtungen in Beherbergungsstätten und auf Campingplätzen im Dezember 2015 nach Reisegebieten

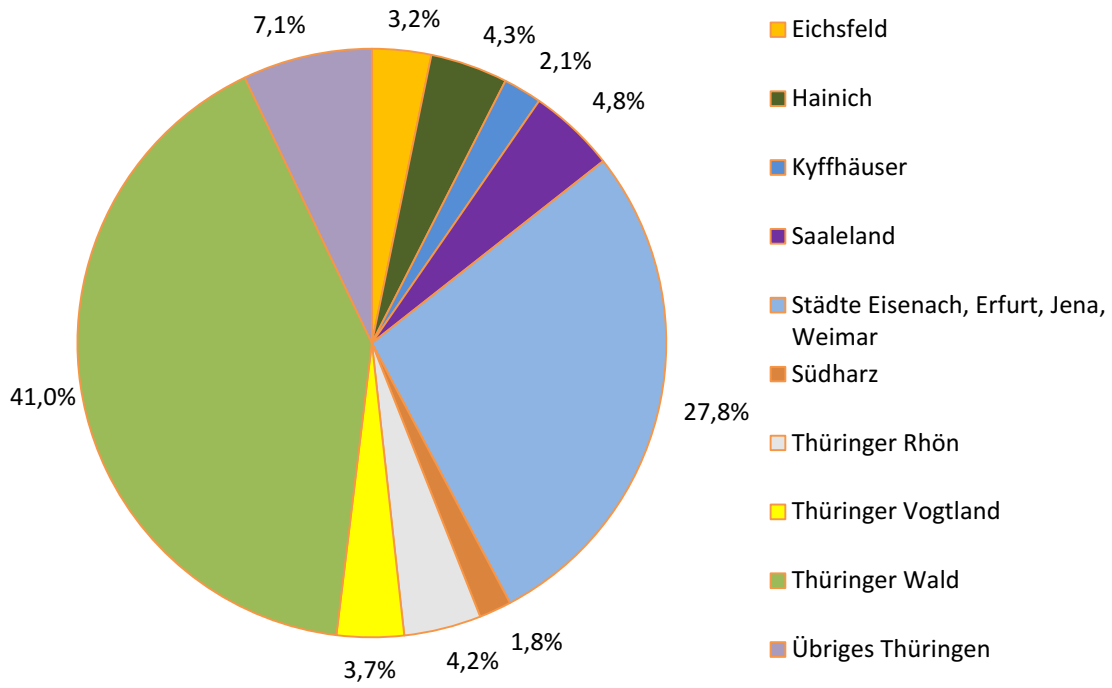

### 4. Veränderung der Ankünfte und Übernachtungen gegenüber dem Vorjahresmonat im Dezember 2015 nach Reisegebieten in Prozent (einschl. Camping)

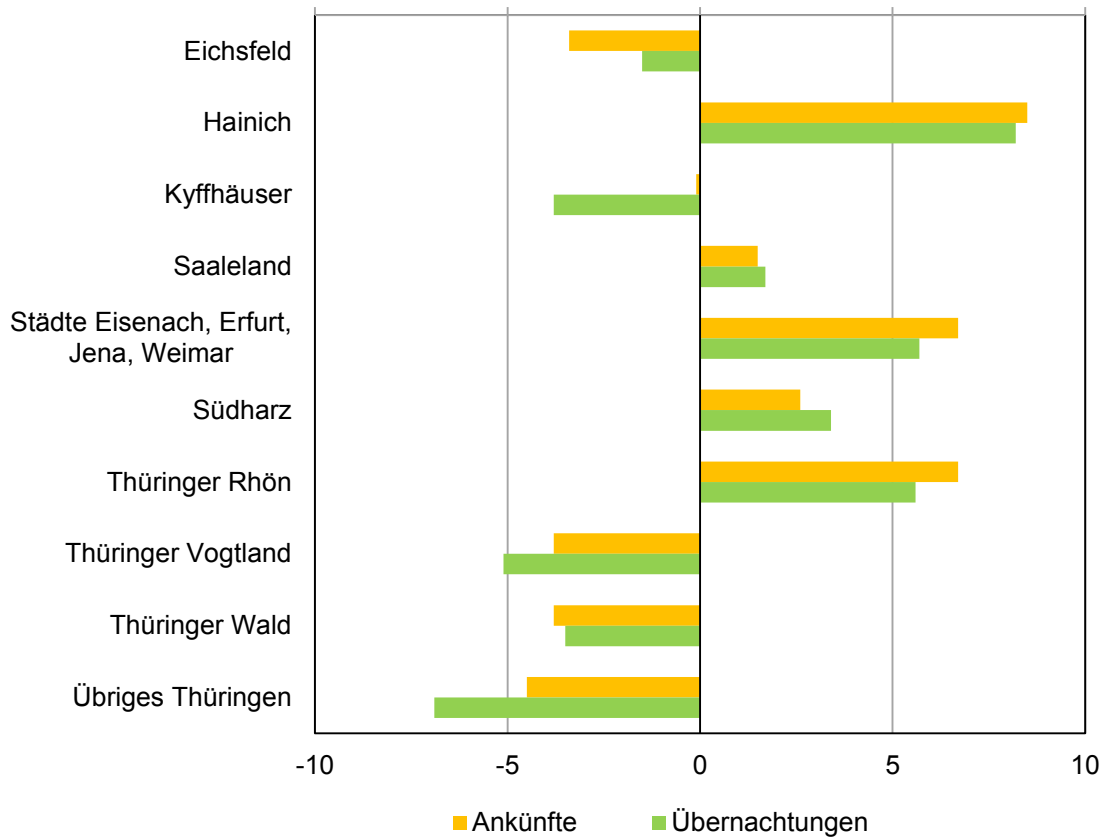

### 5. Ankünfte und Übernachtungen in Beherbergungsstätten (ohne Camping) im Dezember 2015 nach ausgewählten Herkunftsländern der Gäste

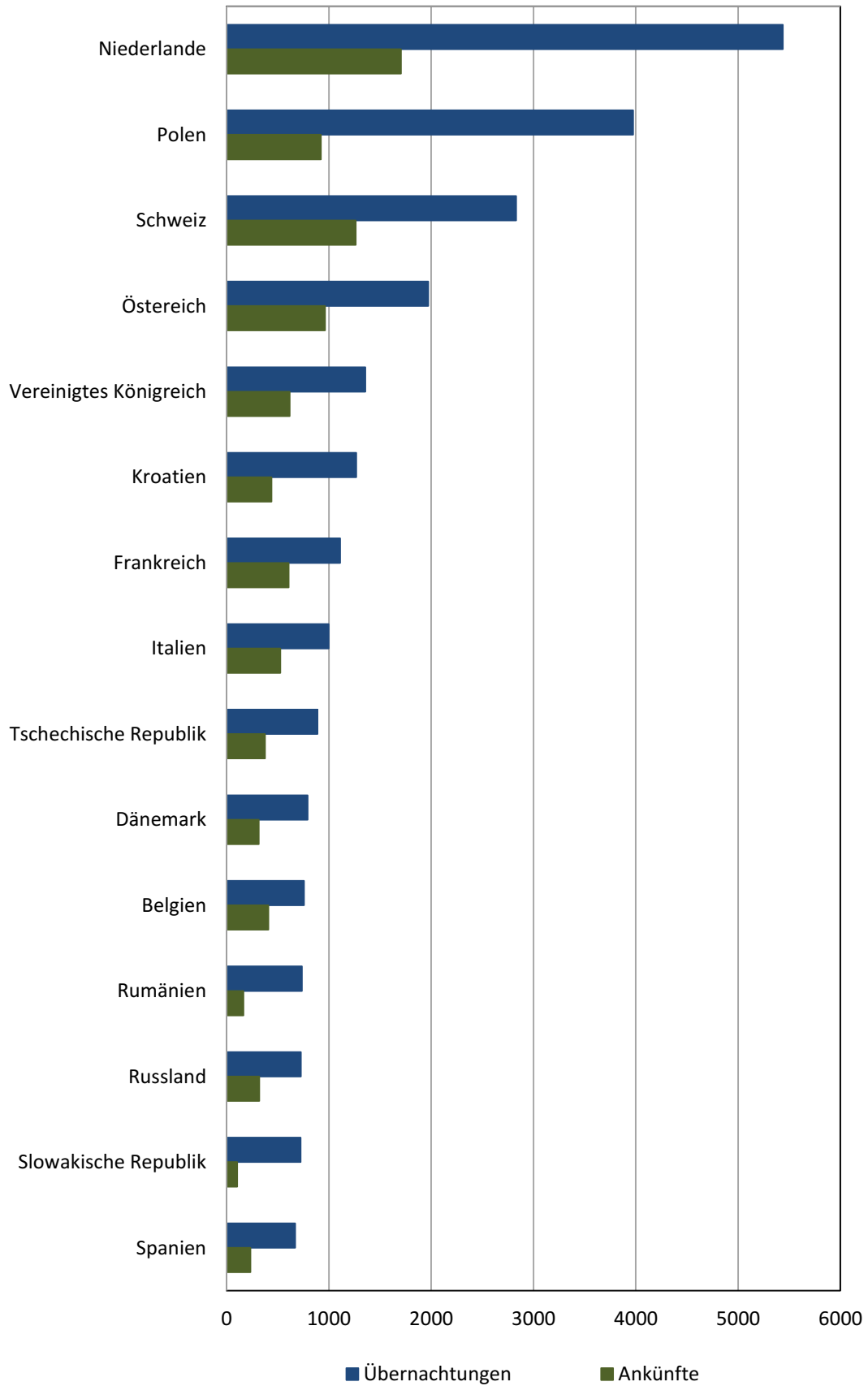

### 6. Ankünfte und Übernachtungen in Beherbergungsstätten (ohne Camping) im Dezember 2015 nach Kreisen

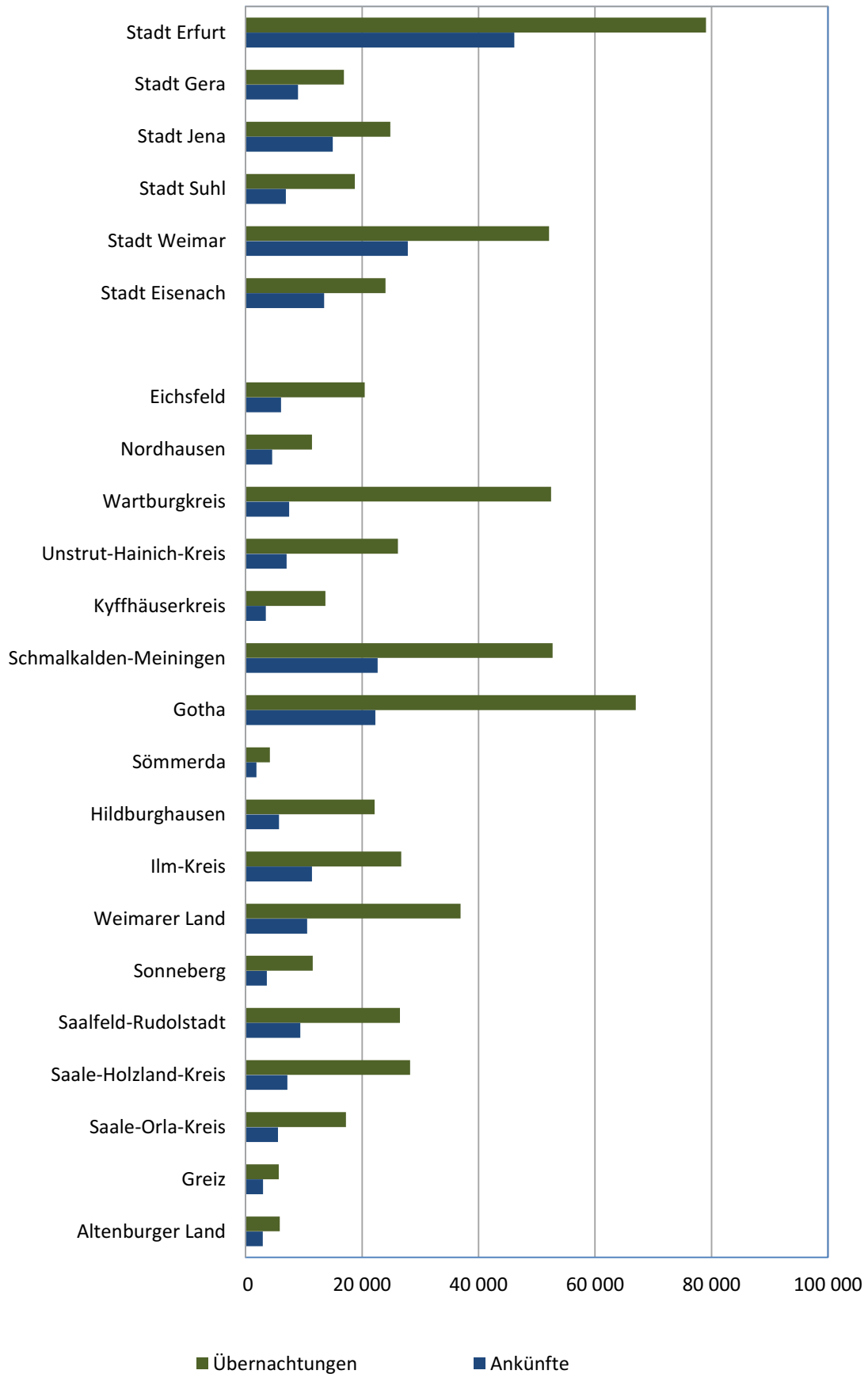

**1. Geöffnete Beherbergungsstätten, angebotene Gästebetten, Kapazitätsauslastung, Ankünfte, Übernachtungen und durchschnittliche Aufenthaltsdauer nach Monaten der Jahre 2012 bis 2015 (ohne Camping)**

Jahr Monat	Geöffnete Betriebe <sup>1)</sup>	Angebotene Betten/Schlaf- gelegenheiten	Durchschnittliche Auslastung der angebotenen Betten/Schlaf- gelegenheiten	Ankünfte		Übernachtungen		Durchschnittliche Aufenthaltsdauer der Gäste
				insgesamt	darunter Ausländer	insgesamt	darunter Ausländer	
	Anzahl		%	Anzahl				Tage
<b>2012</b>								
Januar	1 231	62 570	28,9	196 226	9 958	554 180	26 797	2,8
Februar	1 225	62 318	33,6	206 279	9 742	604 859	22 399	2,9
März	1 237	62 632	32,6	242 814	14 360	629 873	33 638	2,6
April	1 277	64 516	38,4	270 312	16 946	740 552	36 759	2,7
Mai	1 294	65 879	43,5	352 702	22 159	888 099	48 577	2,5
Juni	1 294	66 056	44,4	344 568	24 531	880 017	57 957	2,6
Juli	1 294	65 909	45,3	328 782	31 717	924 160	79 270	2,8
August	1 295	65 956	45,6	306 587	27 704	929 336	72 467	3,0
September	1 283	65 071	46,7	357 820	23 839	909 870	56 839	2,5
Oktober	1 267	64 649	44,2	322 464	21 951	881 448	56 388	2,7
November	1 226	63 057	33,8	251 187	13 405	634 932	33 971	2,5
Dezember	1 233	62 970	33,1	237 575	12 191	638 359	31 777	2,7
<b>2013</b>								
Januar	1 210	62 276	27,8	190 262	10 486	531 915	27 993	2,8
Februar	1 208	62 161	35,2	204 592	10 742	609 760	26 755	3,0
März	1 227	62 949	34,1	243 430	13 629	660 271	31 290	2,7
April	1 263	64 524	34,4	257 439	17 134	664 609	38 522	2,6
Mai	1 291	66 453	43,8	362 745	22 616	900 550	49 331	2,5
Juni	1 292	66 452	42,0	331 914	22 453	833 209	51 938	2,5
Juli	1 297	66 857	44,7	328 412	30 789	923 641	76 328	2,8
August	1 293	66 646	43,9	318 374	26 682	905 581	68 723	2,8
September	1 287	65 722	44,5	354 546	23 299	875 986	50 360	2,5
Oktober	1 276	64 705	44,0	332 504	17 902	878 496	42 586	2,6
November	1 222	62 368	34,4	258 843	13 241	637 675	33 494	2,5
Dezember	1 228	62 415	32,7	242 545	13 123	622 819	32 869	2,6
<b>2014<sup>2)</sup></b>								
Januar	1 191	61 531	27,3	191 255	11 619	513 598	29 420	2,7
Februar	1 193	61 566	34,3	207 328	10 731	588 403	26 424	2,8
März	1 220	62 698	32,2	237 528	14 331	623 822	35 936	2,6
April	1 253	64 621	37,3	268 336	17 360	721 570	39 246	2,7
Mai	1 271	65 926	43,8	361 200	22 079	894 366	50 094	2,5
Juni	1 270	66 108	43,4	345 891	23 992	860 295	50 586	2,5
Juli	1 273	66 196	44,2	327 882	32 839	903 077	78 883	2,8
August	1 271	66 069	47,8	328 588	29 546	977 491	77 074	3,0
September	1 271	65 548	45,0	352 140	23 776	885 032	52 682	2,5
Oktober	1 259	64 812	45,5	342 486	19 702	908 346	45 894	2,7
November	1 212	62 679	34,9	258 095	13 869	648 795	34 405	2,5
Dezember	1 219	63 154	33,7	250 358	13 302	645 986	31 693	2,6
<b>2015 <sup>2)</sup></b>								
Januar	1 184	62 172	28,0	194 568	10 825	534 308	26 961	2,7
Februar	1 193	62 340	35,3	214 634	10 140	614 815	23 096	2,9
März	1 209	62 930	33,1	245 633	14 864	640 306	34 653	2,6
April	1 252	64 980	37,6	281 055	18 473	730 643	39 612	2,6
Mai	1 261	66 219	45,4	375 138	22 718	930 785	48 381	2,5
Juni	1 267	66 551	44,0	356 932	25 029	876 549	57 121	2,5
Juli	1 265	66 562	44,4	330 570	30 610	911 923	74 684	2,8
August	1 271	66 741	45,6	329 857	29 600	940 558	76 144	2,9
September	1 268	66 055	45,2	352 555	23 466	893 688	54 572	2,5
Oktober	1 257	65 526	44,6	346 935	20 803	902 454	48 056	2,6
November	1 193	62 537	34,6	262 024	14 475	643 937	33 649	2,5
Dezember	1 200	62 727	33,8	253 053	13 025	644 460	32 908	2,5

1) ganz oder teilweise geöffnet  
Betriebe mit 10 und mehr Betten

2) Korrigierte Werte

**2. Ankünfte, Übernachtungen und Aufenthaltsdauer der Gäste in Beherbergungsbetrieben  
(einschl. Camping) nach Betriebsarten und dem ständigen Wohnsitz der Gäste**

Betriebsart ----- Ständiger Wohnsitz der Gäste	Dezember 2015					Januar bis Dezember 2015				
	Ankünfte		Übernachtungen		durch- schnittliche Aufenthalts- dauer	Ankünfte		Übernachtungen		durch- schnittliche Aufenthalts- dauer
	insgesamt	Veränderung gegenüber dem Vorjahres- monat	insgesamt	Veränderung gegenüber dem Vorjahres- monat		insgesamt	Veränderung gegenüber dem Vorjahres- zeitraum	insgesamt	Veränderung gegenüber dem Vorjahres- zeitraum	
	Anzahl	%	Anzahl	%		Anzahl	%	Anzahl	%	
<b>Hotels, Gasthöfe, Pensionen</b>	<b>223 634</b>	<b>0,7</b>	<b>454 750</b>	<b>-1,0</b>	<b>2,0</b>	<b>2 945 748</b>	<b>2,7</b>	<b>6 013 317</b>	<b>1,4</b>	<b>2,0</b>
<b>Deutschland</b>	<b>211 544</b>	<b>1,0</b>	<b>427 542</b>	<b>-0,7</b>	<b>2,0</b>	<b>2 727 377</b>	<b>2,8</b>	<b>5 539 676</b>	<b>1,7</b>	<b>2,0</b>
<b>Ausland</b>	<b>12 090</b>	<b>-4,3</b>	<b>27 208</b>	<b>-5,6</b>	<b>2,3</b>	<b>218 371</b>	<b>0,6</b>	<b>473 641</b>	<b>-1,7</b>	<b>2,2</b>
<b>Hotels (ohne Hotels garnis)</b>	<b>167 295</b>	<b>-1,8</b>	<b>344 686</b>	<b>-2,9</b>	<b>2,1</b>	<b>2 175 462</b>	<b>1,5</b>	<b>4 461 127</b>	<b>0,5</b>	<b>2,1</b>
Deutschland	157 885	-1,5	324 988	-2,3	2,1	2 004 869	1,7	4 106 312	0,8	2,0
Ausland	9 410	-7,2	19 698	-10,9	2,1	170 593	-0,6	354 815	-2,9	2,1
<b>Hotels garnis</b>	<b>27 005</b>	<b>19,0</b>	<b>47 242</b>	<b>19,1</b>	<b>1,7</b>	<b>323 511</b>	<b>17,7</b>	<b>584 501</b>	<b>16,9</b>	<b>1,8</b>
Deutschland	25 327	20,4	43 813	19,2	1,7	292 768	19,1	527 519	18,6	1,8
Ausland	1 678	1,6	3 429	18,0	2,0	30 743	6,2	56 982	2,8	1,9
<b>Gasthöfe</b>	<b>18 014</b>	<b>-2,9</b>	<b>37 107</b>	<b>-3,5</b>	<b>2,1</b>	<b>279 283</b>	<b>-3,3</b>	<b>570 215</b>	<b>-3,6</b>	<b>2,0</b>
Deutschland	17 491	-3,5	35 175	-3,1	2,0	269 540	-3,6	542 676	-3,7	2,0
Ausland	523	20,2	1 932	-10,8	3,7	9 743	6,3	27 539	-1,4	2,8
<b>Pensionen</b>	<b>11 320</b>	<b>8,4</b>	<b>25 715</b>	<b>-2,9</b>	<b>2,3</b>	<b>167 492</b>	<b>2,6</b>	<b>397 474</b>	<b>-0,6</b>	<b>2,4</b>
Deutschland	10 841	7,9	23 566	-5,1	2,2	160 200	2,6	363 169	-1,0	2,3
Ausland	479	18,9	2 149	30,4	4,5	7 292	1,0	34 305	3,3	4,7
<b>Ferienunterkünfte und ähnliche Beherbergungsstätten</b>	<b>18 458</b>	<b>5,1</b>	<b>50 766</b>	<b>3,6</b>	<b>2,8</b>	<b>406 712</b>	<b>-0,5</b>	<b>1 153 914</b>	<b>0,2</b>	<b>2,8</b>
<b>Deutschland</b>	<b>17 576</b>	<b>3,5</b>	<b>45 919</b>	<b>-1,4</b>	<b>2,6</b>	<b>393 475</b>	<b>-0,4</b>	<b>1 092 428</b>	<b>-0,5</b>	<b>2,8</b>
<b>Ausland</b>	<b>882</b>	<b>51,3</b>	<b>4 847</b>	<b>99,5</b>	<b>5,5</b>	<b>13 237</b>	<b>-2,2</b>	<b>61 486</b>	<b>13,8</b>	<b>4,6</b>
<b>Erholungs- und Ferienheime</b>	<b>1 479</b>	<b>17,9</b>	<b>4 107</b>	<b>12,0</b>	<b>2,8</b>	<b>31 692</b>	<b>1,6</b>	<b>96 679</b>	<b>3,5</b>	<b>3,1</b>
Deutschland	1 454	15,9	4 055	10,6	2,8	31 467	1,2	96 138	3,8	3,1
Ausland	25	x	52	x	2,1	225	116,3	541	-26,8	2,4
<b>Ferienhäuser und Ferien- wohnungen</b>	<b>6 258</b>	<b>0,1</b>	<b>21 493</b>	<b>2,4</b>	<b>3,4</b>	<b>110 272</b>	<b>1,9</b>	<b>385 742</b>	<b>3,5</b>	<b>3,5</b>
Deutschland	5 806	-5,0	18 360	-9,0	3,2	106 728	1,7	361 285	1,5	3,4
Ausland	452	218,3	3 133	285,4	6,9	3 544	9,6	24 457	44,9	6,9
<b>Jugendherbergen und Hütten</b>	<b>10 721</b>	<b>6,7</b>	<b>25 166</b>	<b>3,4</b>	<b>2,3</b>	<b>264 748</b>	<b>-1,6</b>	<b>671 493</b>	<b>-2,0</b>	<b>2,5</b>
Deutschland	10 316	7,3	23 504	3,4	2,3	255 280	-1,4	635 005	-2,1	2,5
Ausland	405	-8,2	1 662	2,8	4,1	9 468	-7,2	36 488	0,2	3,9
<b>Campingplätze</b>	<b>542</b>	<b>22,6</b>	<b>2 156</b>	<b>38,3</b>	<b>4,0</b>	<b>167 410</b>	<b>-3,9</b>	<b>498 389</b>	<b>-20,0</b>	<b>3,0</b>
<b>Deutschland</b>	<b>532</b>	<b>21,7</b>	<b>2 115</b>	<b>36,5</b>	<b>4,0</b>	<b>154 467</b>	<b>-3,8</b>	<b>464 068</b>	<b>-20,9</b>	<b>3,0</b>
<b>Ausland</b>	<b>10</b>	<b>100,0</b>	<b>41</b>	<b>x</b>	<b>4,1</b>	<b>12 943</b>	<b>-5,7</b>	<b>34 321</b>	<b>-7,0</b>	<b>2,7</b>
<b>Sonstige tourismusrelevante</b>										
<b>Unterkünfte</b>	<b>10 961</b>	<b>2,7</b>	<b>138 944</b>	<b>1,0</b>	<b>12,7</b>	<b>190 494</b>	<b>-1,4</b>	<b>2 097 195</b>	<b>0,4</b>	<b>11,0</b>
<b>Deutschland</b>	<b>10 908</b>	<b>3,1</b>	<b>138 091</b>	<b>0,7</b>	<b>12,7</b>	<b>188 074</b>	<b>-1,3</b>	<b>2 082 485</b>	<b>0,5</b>	<b>11,1</b>
<b>Ausland</b>	<b>53</b>	<b>-40,4</b>	<b>853</b>	<b>94,7</b>	<b>16,1</b>	<b>2 420</b>	<b>-6,9</b>	<b>14 710</b>	<b>-9,6</b>	<b>6,1</b>
<b>Vorsorge- u. Rehabilitations-   kliniken</b>	<b>5 011</b>	<b>-2,7</b>	<b>124 228</b>	<b>1,3</b>	<b>24,8</b>	<b>79 353</b>	<b>0,4</b>	<b>1 792 634</b>	<b>0,9</b>	<b>22,6</b>
Deutschland	5 008	-2,7	124 026	1,1	24,8	79 306	0,4	1 791 843	0,8	22,6
Ausland	3	x	202	x	67,3	47	74,1	791	179,5	16,8
<b>Schulungsheime</b>	<b>5 950</b>	<b>7,7</b>	<b>14 716</b>	<b>-1,2</b>	<b>2,5</b>	<b>111 141</b>	<b>-2,6</b>	<b>304 561</b>	<b>-2,1</b>	<b>2,7</b>
Deutschland	5 900	8,6	14 065	-2,7	2,4	108 768	-2,5	290 642	-1,5	2,7
Ausland	50	-43,8	651	48,6	13,0	2 373	-7,7	13 919	-13,0	5,9
<b>Beherbergungsbetriebe insgesamt (einschl. Camping)</b>	<b>253 595</b>	<b>1,1</b>	<b>646 616</b>	<b>-0,1</b>	<b>2,5</b>	<b>3 710 364</b>	<b>1,8</b>	<b>9 762 815</b>	<b>-0,3</b>	<b>2,6</b>
<b>Deutschland</b>	<b>240 560</b>	<b>1,3</b>	<b>613 667</b>	<b>-0,4</b>	<b>2,6</b>	<b>3 463 393</b>	<b>1,9</b>	<b>9 178 657</b>	<b>-0,3</b>	<b>2,7</b>
<b>Ausland</b>	<b>13 035</b>	<b>-2,0</b>	<b>32 949</b>	<b>3,9</b>	<b>2,5</b>	<b>246 971</b>	<b>0,0</b>	<b>584 158</b>	<b>-0,9</b>	<b>2,4</b>
nachrichtlich: Beherbergungsstätten insgesamt (ohne Camping)	253 053	1,1	644 460	-0,2	2,5	3 542 954	2,1	9 264 426	1,0	2,6
Deutschland	240 028	1,3	611 552	-0,4	2,5	3 308 926	2,2	8 714 589	1,1	2,6
Ausland	13 025	-2,1	32 908	3,8	2,5	234 028	0,4	549 837	-0,5	2,3

**3. Ankünfte, Übernachtungen und Aufenthaltsdauer der Gäste in Beherbergungsstätten nach Herkunftsländern (ohne Camping)**

Herkunftsland (ständiger Wohnsitz)	Dezember 2015					Januar bis Dezember 2015				
	Ankünfte		Übernachtungen		durchschnittliche Aufenthaltsdauer	Ankünfte		Übernachtungen		durchschnittliche Aufenthaltsdauer
	insgesamt	Veränderung gegenüber dem Vorjahresmonat	insgesamt	Veränderung gegenüber dem Vorjahresmonat		insgesamt	Veränderung gegenüber dem Vorjahreszeitraum	insgesamt	Veränderung gegenüber dem Vorjahreszeitraum	
	Anzahl	%	Anzahl	%		Anzahl	%	Anzahl	%	
<b>Thüringen</b>	<b>253 053</b>	<b>1,1</b>	<b>644 460</b>	<b>-0,2</b>	<b>2,5</b>	<b>3 542 954</b>	<b>2,1</b>	<b>9 264 426</b>	<b>1,0</b>	<b>2,6</b>
<b>Deutschland</b>	<b>240 028</b>	<b>1,3</b>	<b>611 552</b>	<b>-0,4</b>	<b>2,5</b>	<b>3 308 926</b>	<b>2,2</b>	<b>8 714 589</b>	<b>1,1</b>	<b>2,6</b>
<b>Ausland</b>	<b>13 025</b>	<b>-2,1</b>	<b>32 908</b>	<b>3,8</b>	<b>2,5</b>	<b>234 028</b>	<b>0,4</b>	<b>549 837</b>	<b>-0,5</b>	<b>2,3</b>
<b>Europa</b>	<b>10 370</b>	<b>4,9</b>	<b>27 743</b>	<b>7,8</b>	<b>2,7</b>	<b>183 315</b>	<b>0,1</b>	<b>449 727</b>	<b>0,9</b>	<b>2,5</b>
Belgien	408	-8,3	757	-	1,9	7 999	-6,7	17 377	-2,3	2,2
Bulgarien	32	-34,7	71	-22,8	2,2	953	25,9	2 924	12,2	3,1
Dänemark	313	71,0	792	101,0	2,5	10 142	14,8	18 853	17,8	1,9
Estland	16	-15,8	27	12,5	1,7	278	-38,5	508	-23,6	1,8
Finnland	78	21,9	233	41,2	3,0	1 670	-56,7	3 448	-35,7	2,1
Frankreich	605	7,8	1 109	12,7	1,8	10 739	-3,9	20 278	-5,7	1,9
Griechenland	59	-9,2	84	-72,2	1,4	680	30,8	2 011	-36,1	3,0
Irland	46	58,6	90	52,5	2,0	799	31,4	2 118	49,5	2,7
Island	15	x	47	x	3,1	114	15,2	248	-35,1	2,2
Italien	524	9,2	997	-6,9	1,9	7 849	-0,7	19 591	4,6	2,5
Kroatien	438	46,0	1 267	119,2	2,9	3 837	169,8	12 100	236,5	3,2
Lettland	66	69,2	112	64,7	1,7	650	12,1	1 117	16,2	1,7
Litauen	29	-54,7	40	-58,8	1,4	772	-12,8	1 293	-25,0	1,7
Luxemburg	124	34,8	193	40,9	1,6	1 741	0,4	3 244	-0,3	1,9
Malta	6	200,0	8	100,0	1,3	86	68,6	174	3,0	2,0
Niederlande	1 703	15,0	5 437	27,8	3,2	33 633	-1,8	88 993	-2,1	2,6
Norwegen	113	28,4	245	39,2	2,2	2 584	15,0	4 643	-3,8	1,8
Österreich	961	1,7	1 970	-6,9	2,0	18 003	1,7	40 005	-1,8	2,2
Polen	922	4,4	3 974	30,9	4,3	14 973	8,6	51 669	12,6	3,5
Portugal	39	143,8	220	x	5,6	772	18,0	1 807	14,9	2,3
Rumänien	164	36,7	736	6,4	4,5	2 135	-1,5	10 741	-27,7	5,0
Russland	319	39,3	725	35,0	2,3	5 802	-16,3	13 635	-20,5	2,4
Schweden	132	15,8	229	10,1	1,7	5 601	-12,0	8 945	-1,2	1,6
Schweiz	1 261	-21,8	2 829	-25,7	2,2	19 370	1,7	38 589	-0,6	2,0
Slowakische Republik	102	-	722	-19,4	7,1	1 660	35,2	11 956	61,0	7,2
Slowenien	104	46,5	200	-53,6	1,9	1 106	62,9	3 176	-23,6	2,9
Spanien	232	21,5	671	41,6	2,9	4 311	1,3	9 117	-8,8	2,1
Tschechische Republik	375	-9,0	888	-20,6	2,4	6 057	-28,0	15 884	-13,7	2,6
Türkei	32	-39,6	478	159,8	14,9	959	2,3	2 936	-6,7	3,1
Ukraine	71	-47,4	103	-40,8	1,5	1 660	0,1	4 146	-7,2	2,5
Ungarn	184	-20,3	661	-3,8	3,6	4 075	9,0	11 468	10,3	2,8
Vereinigtes Königreich	617	-2,7	1 356	-16,7	2,2	9 409	9,2	19 233	5,6	2,0
Zypern	7	x	12	x	1,7	56	75,0	96	11,6	1,7
sonstige europäische Länder	273	61,5	460	-19,4	1,7	2 840	-1,3	7 404	-8,5	2,6
<b>Afrika</b>	<b>83</b>	<b>56,6</b>	<b>165</b>	<b>0,6</b>	<b>2,0</b>	<b>1 311</b>	<b>-21,5</b>	<b>3 156</b>	<b>-28,8</b>	<b>2,4</b>
Republik Südafrika	10	-50,0	14	-46,2	1,4	315	-13,0	617	-42,1	2,0
sonstige afrikanische Länder	73	121,2	151	9,4	2,1	996	-23,9	2 539	-24,6	2,5
<b>Asien</b>	<b>1 116</b>	<b>41,6</b>	<b>2 281</b>	<b>64,0</b>	<b>2,0</b>	<b>20 650</b>	<b>21,5</b>	<b>39 369</b>	<b>-0,0</b>	<b>1,9</b>
Arabische Golfstaaten	41	41,4	329	183,6	8,0	710	35,0	2 088	34,6	2,9
China (einschl. Hongkong)	363	25,2	567	30,6	1,6	6 190	23,5	10 552	-20,6	1,7
Indien	57	128,0	62	44,2	1,1	720	35,8	1 616	-30,7	2,2
Israel	48	-34,2	82	-52,9	1,7	1 050	10,6	1 898	-19,0	1,8
Japan	250	20,8	367	18,4	1,5	5 554	9,8	9 795	0,6	1,8
Südkorea	32	-46,7	51	-54,9	1,6	2 027	15,8	3 512	8,5	1,7
Taiwan	47	56,7	57	35,7	1,2	1 152	-7,7	1 738	-0,6	1,5
sonstige asiatische Länder	278	275,7	766	x	2,8	3 247	69,3	8 170	58,6	2,5
<b>Amerika</b>	<b>925</b>	<b>15,5</b>	<b>1 814</b>	<b>13,7</b>	<b>2,0</b>	<b>16 311</b>	<b>13,7</b>	<b>34 738</b>	<b>8,7</b>	<b>2,1</b>
Kanada	98	71,9	235	158,2	2,4	1 569	5,9	3 587	8,3	2,3
USA	701	11,3	1 353	4,6	1,9	12 127	11,5	25 788	7,8	2,1
Mittelamerika und Karibik	15	50,0	26	4,0	1,7	514	38,2	1 126	35,3	2,2
Brasilien	71	42,0	105	-6,3	1,5	1 064	10,3	2 109	-18,2	2,0
sonstige nordamerik. Länder	8	x	22	x	2,8	114	56,2	272	110,9	2,4
sonstige südamerik. Länder	32	-39,6	73	1,4	2,3	923	58,9	1 856	57,0	2,0
<b>Australien, Ozeanien</b>	<b>110</b>	<b>0,9</b>	<b>212</b>	<b>-4,9</b>	<b>1,9</b>	<b>1 892</b>	<b>6,1</b>	<b>3 806</b>	<b>-1,6</b>	<b>2,0</b>
Australien	89	-8,2	175	-4,9	2,0	1 568	3,8	3 160	0,2	2,0
Neuseeland, Ozeanien	21	75,0	37	-5,1	1,8	324	19,1	646	-9,7	2,0
<b>Ohne Angabe</b>	<b>421</b>	<b>-74,8</b>	<b>693</b>	<b>-73,1</b>	<b>1,6</b>	<b>10 549</b>	<b>-31,1</b>	<b>19 041</b>	<b>-29,9</b>	<b>1,8</b>

**4. Ankünfte, Übernachtungen und Aufenthaltsdauer der Gäste auf Campingplätzen nach Herkunftsländern**

Herkunftsland (ständiger Wohnsitz)	Dezember 2015					Januar bis Dezember 2015				
	Ankünfte		Übernachtungen		durchschnittliche Aufenthaltsdauer	Ankünfte		Übernachtungen		durchschnittliche Aufenthaltsdauer
	insgesamt	Veränderung gegenüber dem Vorjahresmonat	insgesamt	Veränderung gegenüber dem Vorjahresmonat		insgesamt	Veränderung gegenüber dem Vorjahreszeitraum	insgesamt	Veränderung gegenüber dem Vorjahreszeitraum	
	Anzahl	%	Anzahl	%	Tage	Anzahl	%	Anzahl	%	Tage
<b>Thüringen</b>	<b>542</b>	<b>22,6</b>	<b>2 156</b>	<b>38,3</b>	<b>4,0</b>	<b>167 410</b>	<b>-3,9</b>	<b>498 389</b>	<b>-20,0</b>	<b>3,0</b>
<b>Deutschland</b>	<b>532</b>	<b>21,7</b>	<b>2 115</b>	<b>36,5</b>	<b>4,0</b>	<b>154 467</b>	<b>-3,8</b>	<b>464 068</b>	<b>-20,9</b>	<b>3,0</b>
<b>Ausland</b>	<b>10</b>	<b>100,0</b>	<b>41</b>	<b>x</b>	<b>4,1</b>	<b>12 943</b>	<b>-5,7</b>	<b>34 321</b>	<b>-7,0</b>	<b>2,7</b>
<b>Europa</b>	<b>10</b>	<b>100,0</b>	<b>41</b>	<b>x</b>	<b>4,1</b>	<b>12 744</b>	<b>-4,8</b>	<b>33 881</b>	<b>-6,2</b>	<b>2,7</b>
Belgien	-	-	-	-	-	496	4,0	1 390	17,6	2,8
Bulgarien	-	-	-	-	-	21	x	50	x	2,4
Dänemark	-	-	-	-	-	957	-4,8	1 635	-4,8	1,7
Estland	-	-	-	-	-	16	-36,0	36	9,1	2,3
Finnland	1	x	1	x	1,0	189	41,0	309	79,7	1,6
Frankreich	-	-	-	-	-	620	5,6	1 053	-2,4	1,7
Griechenland	-	-	-	-	-	7	x	13	x	1,9
Irland	-	-	-	-	-	52	4,0	186	73,8	3,6
Island	-	-	-	-	-	18	100,0	20	17,6	1,1
Italien	-	-	-	-	-	258	-6,2	421	-19,8	1,6
Kroatien	-	-	-	-	-	-	x	-	x	-
Lettland	-	-	-	-	-	10	-61,5	10	-84,1	1,0
Litauen	-	-	-	-	-	19	-58,7	19	-75,0	1,0
Luxemburg	-	-	-	-	-	22	-37,1	43	-40,3	2,0
Malta	-	-	-	-	-	-	-	-	-	-
Niederlande	8	166,7	28	x	3,5	6 578	-9,0	21 746	-7,9	3,3
Norwegen	-	-	-	-	-	216	1,4	459	31,5	2,1
Österreich	-	-	-	-	-	526	11,9	1 189	17,5	2,3
Polen	-	-	-	-	-	190	12,4	327	-23,8	1,7
Portugal	-	-	-	-	-	10	-41,2	11	-35,3	1,1
Rumänien	-	-	-	-	-	20	-20,0	70	-52,4	3,5
Russland	-	-	-	-	-	33	-10,8	39	-29,1	1,2
Schweden	1	x	12	x	12,0	463	14,3	655	6,7	1,4
Schweiz	-	-	-	-	-	1 077	-9,9	2 146	-3,9	2,0
Slowakische Republik	-	-	-	-	-	12	-7,7	26	-43,5	2,2
Slowenien	-	-	-	-	-	30	36,4	33	-43,1	1,1
Spanien	-	-	-	-	-	140	25,0	184	-10,7	1,3
Tschechische Republik	-	-	-	-	-	80	-37,5	171	-37,4	2,1
Türkei	-	-	-	-	-	-	-	-	-	-
Ukraine	-	-	-	-	-	74	x	206	x	2,8
Ungarn	-	-	-	-	-	28	-22,2	112	12,0	4,0
Vereinigtes Königreich	-	x	-	x	-	497	-16,0	1 138	-38,9	2,3
Zypern	-	-	-	-	-	-	-	-	-	-
sonstige europäische Länder	-	-	-	-	-	85	107,3	184	247,2	2,2
<b>Afrika</b>	-	-	-	-	-	<b>14</b>	<b>-67,4</b>	<b>41</b>	<b>-74,8</b>	<b>2,9</b>
Republik Südafrika	-	-	-	-	-	6	50,0	18	x	3,0
sonstige afrikanische Länder	-	-	-	-	-	8	-79,5	23	-85,5	2,9
<b>Asien</b>	-	-	-	-	-	<b>9</b>	-	<b>11</b>	<b>-59,3</b>	<b>1,2</b>
Arabische Golfstaaten	-	-	-	-	-	-	-	-	-	-
China (einschl. Hongkong)	-	-	-	-	-	1	x	2	x	2,0
Indien	-	-	-	-	-	-	-	-	-	-
Israel	-	-	-	-	-	-	-	-	-	-
Japan	-	-	-	-	-	1	-	2	100,0	2,0
Südkorea	-	-	-	-	-	4	-	4	-33,3	1,0
Taiwan	-	-	-	-	-	3	x	3	x	1,0
sonstige asiatische Länder	-	-	-	-	-	-	x	-	x	-
<b>Amerika</b>	-	-	-	-	-	<b>90</b>	<b>-16,7</b>	<b>249</b>	<b>6,0</b>	<b>2,8</b>
Kanada	-	-	-	-	-	15	-16,7	49	28,9	3,3
USA	-	-	-	-	-	50	-35,9	149	-16,3	3,0
Mittelamerika und Karibik	-	-	-	-	-	2	x	2	x	1,0
Brasilien	-	-	-	-	-	6	-40,0	30	76,5	5,0
sonstige nordamerik. Länder	-	-	-	-	-	-	-	-	-	-
sonstige südamerik. Länder	-	-	-	-	-	17	x	19	x	1,1
<b>Australien, Ozeanien</b>	-	-	-	-	-	<b>86</b>	<b>43,3</b>	<b>139</b>	<b>39,0</b>	<b>1,6</b>
Australien	-	-	-	-	-	64	28,0	100	22,0	1,6
Neuseeland, Ozeanien	-	-	-	-	-	22	120,0	39	116,7	1,8
<b>Ohne Angabe</b>	-	-	-	-	-	-	<b>x</b>	-	<b>x</b>	-

**5. Ankünfte, Übernachtungen und Aufenthaltsdauer der Gäste in Beherbergungsbetrieben (einschl. Camping)  
nach Reisegebieten und dem ständigen Wohnsitz der Gäste**

Reisegebiet ----- Ständiger Wohnsitz der Gäste	Dezember 2015					Januar bis Dezember 2015				
	Ankünfte		Übernachtungen		durch- schnittliche Aufenthalts- dauer	Ankünfte		Übernachtungen		durch- schnittliche Aufenthalts- dauer
	insgesamt	Veränderung gegenüber dem Vorjahres- monat	insgesamt	Veränderung gegenüber dem Vorjahres- monat		insgesamt	Veränderung gegenüber dem Vorjahres- zeitraum	insgesamt	Veränderung gegenüber dem Vorjahres- zeitraum	
	Anzahl	%	Anzahl	%		Anzahl	%	Anzahl	%	
<b>Eichsfeld</b>	<b>6 349</b>	<b>-3,4</b>	<b>20 983</b>	<b>-1,5</b>	<b>3,3</b>	<b>107 311</b>	<b>-1,4</b>	<b>326 505</b>	<b>-2,5</b>	<b>3,0</b>
Deutschland	6 017	-5,3	19 687	-4,5	3,3	100 933	-0,8	308 466	-3,0	3,1
Ausland	332	53,0	1 296	87,8	3,9	6 378	-10,0	18 039	7,8	2,8
<b>Hainich</b>	<b>7 528</b>	<b>8,5</b>	<b>27 510</b>	<b>8,2</b>	<b>3,7</b>	<b>137 566</b>	<b>-0,8</b>	<b>457 344</b>	<b>-2,0</b>	<b>3,3</b>
Deutschland	7 249	8,5	26 701	8,5	3,7	131 677	-0,9	441 935	-2,0	3,4
Ausland	279	7,7	809	-2,9	2,9	5 889	2,0	15 409	-2,8	2,6
<b>Kyffhäuser</b>	<b>3 443</b>	<b>-0,1</b>	<b>13 707</b>	<b>-3,8</b>	<b>4,0</b>	<b>90 335</b>	<b>4,9</b>	<b>314 639</b>	<b>1,6</b>	<b>3,5</b>
Deutschland	3 379	1,4	13 528	-2,1	4,0	88 516	4,8	309 129	1,3	3,5
Ausland	64	-43,9	179	-58,6	2,8	1 819	5,4	5 510	25,3	3,0
<b>Saaleland</b>	<b>7 830</b>	<b>1,5</b>	<b>30 844</b>	<b>1,7</b>	<b>3,9</b>	<b>112 930</b>	<b>-0,5</b>	<b>419 067</b>	<b>1,0</b>	<b>3,7</b>
Deutschland	7 494	0,3	29 591	-0,2	3,9	105 479	-1,6	396 226	-0,3	3,8
Ausland	336	35,5	1 253	78,7	3,7	7 451	17,7	22 841	29,3	3,1
<b>Städte Eisenach, Erfurt, Jena, Weimar</b>	<b>102 426</b>	<b>6,7</b>	<b>179 998</b>	<b>5,7</b>	<b>1,8</b>	<b>1 222 124</b>	<b>5,5</b>	<b>2 172 999</b>	<b>3,9</b>	<b>1,8</b>
Deutschland	95 513	7,6	166 268	6,8	1,7	1 097 274	6,0	1 925 968	5,0	1,8
Ausland	6 913	-5,0	13 730	-5,4	2,0	124 850	1,3	247 031	-4,1	2,0
<b>Südharz</b>	<b>4 564</b>	<b>2,6</b>	<b>11 476</b>	<b>3,4</b>	<b>2,5</b>	<b>76 794</b>	<b>-2,2</b>	<b>189 222</b>	<b>-1,3</b>	<b>2,5</b>
Deutschland	4 456	1,9	11 228	2,2	2,5	74 435	-2,3	183 278	-1,1	2,5
Ausland	108	36,7	248	112,0	2,3	2 359	1,8	5 944	-6,2	2,5
<b>Thüringer Rhön</b>	<b>6 736</b>	<b>6,7</b>	<b>27 420</b>	<b>5,6</b>	<b>4,1</b>	<b>117 007</b>	<b>1,5</b>	<b>461 528</b>	<b>0,4</b>	<b>3,9</b>
Deutschland	6 568	6,6	27 023	5,4	4,1	113 046	1,6	453 485	0,5	4,0
Ausland	168	12,8	397	27,2	2,4	3 961	-0,6	8 043	-9,6	2,0
<b>Thüringer Vogtland</b>	<b>12 695</b>	<b>-3,8</b>	<b>23 811</b>	<b>-5,1</b>	<b>1,9</b>	<b>177 638</b>	<b>-3,2</b>	<b>351 754</b>	<b>-0,5</b>	<b>2,0</b>
Deutschland	11 832	-3,0	21 904	-3,4	1,9	160 220	-2,8	313 806	-0,1	2,0
Ausland	863	-14,5	1 907	-21,0	2,2	17 418	-7,2	37 948	-3,8	2,2
<b>Thüringer Wald</b>	<b>87 208</b>	<b>-3,8</b>	<b>264 894</b>	<b>-3,5</b>	<b>3,0</b>	<b>1 396 078</b>	<b>1,1</b>	<b>4 227 614</b>	<b>-2,3</b>	<b>3,0</b>
Deutschland	83 839	-4,1	253 570	-4,3	3,0	1 335 703	0,9	4 047 703	-2,6	3,0
Ausland	3 369	6,1	11 324	19,4	3,4	60 375	6,3	179 911	5,7	3,0
<b>Übriges Thüringen</b>	<b>14 816</b>	<b>-4,5</b>	<b>45 973</b>	<b>-6,9</b>	<b>3,1</b>	<b>272 581</b>	<b>-3,3</b>	<b>842 143</b>	<b>-0,3</b>	<b>3,1</b>
Deutschland	14 213	-3,6	44 167	-6,4	3,1	256 110	-1,9	798 661	0,8	3,1
Ausland	603	-22,9	1 806	-18,3	3,0	16 471	-20,9	43 482	-16,6	2,6
<b>Beherbergungsbetriebe insgesamt (einschl. Camping)</b>	<b>253 595</b>	<b>1,1</b>	<b>646 616</b>	<b>-0,1</b>	<b>2,5</b>	<b>3 710 364</b>	<b>1,8</b>	<b>9 762 815</b>	<b>-0,3</b>	<b>2,6</b>
<b>Deutschland</b>	<b>240 560</b>	<b>1,3</b>	<b>613 667</b>	<b>-0,4</b>	<b>2,6</b>	<b>3 463 393</b>	<b>1,9</b>	<b>9 178 657</b>	<b>-0,3</b>	<b>2,7</b>
<b>Ausland</b>	<b>13 035</b>	<b>-2,0</b>	<b>32 949</b>	<b>3,9</b>	<b>2,5</b>	<b>246 971</b>	<b>0,0</b>	<b>584 158</b>	<b>-0,9</b>	<b>2,4</b>
nachrichtlich: Beherbergungsstätten insgesamt (ohne Camping)	253 053	1,1	644 460	-0,2	2,5	3 542 954	2,1	9 264 426	1,0	2,6
Deutschland	240 028	1,3	611 552	-0,4	2,5	3 308 926	2,2	8 714 589	1,1	2,6
Ausland	13 025	-2,1	32 908	3,8	2,5	234 028	0,4	549 837	-0,5	2,3



**6. Ankünfte, Übernachtungen und Aufenthaltsdauer der Gäste in Beherbergungsstätten nach Gemeindegruppen und dem ständigen Wohnsitz der Gäste (ohne Camping)**

Gemeindegruppe ----- Ständiger Wohnsitz der Gäste	Dezember 2015					Januar bis Dezember 2015				
	Ankünfte		Übernachtungen		durch- schnittliche Aufenthalts- dauer	Ankünfte		Übernachtungen		durch- schnittliche Aufenthalts- dauer
	insgesamt	Veränderung gegenüber dem Vorjahres- monat	insgesamt	Veränderung gegenüber dem Vorjahres- monat		insgesamt	Veränderung gegenüber dem Vorjahres- zeitraum	insgesamt	Veränderung gegenüber dem Vorjahres- zeitraum	
	Anzahl	%	Anzahl	%		Anzahl	%	Anzahl	%	
					Tage					
<b>Heilbäder zusammen</b>	<b>22 612</b>	<b>0,5</b>	<b>150 227</b>	<b>2,3</b>	<b>6,6</b>	<b>338 944</b>	<b>0,6</b>	<b>2 181 906</b>	<b>0,6</b>	<b>6,4</b>
Deutschland	22 177	0,2	148 560	1,8	6,7	329 813	0,6	2 155 865	0,4	6,5
Ausland	435	20,8	1 667	64,2	3,8	9 131	-1,6	26 041	16,0	2,9
<b>Mineral-, Moor-, Sole- und Thermalbäder</b>	<b>16 145</b>	<b>5,1</b>	<b>106 427</b>	<b>2,8</b>	<b>6,6</b>	<b>231 031</b>	<b>-0,1</b>	<b>1 505 337</b>	<b>-0,6</b>	<b>6,5</b>
Deutschland	15 767	4,7	104 898	2,1	6,7	223 249	-0,1	1 483 665	-0,9	6,6
Ausland	378	26,8	1 529	79,7	4,0	7 782	1,2	21 672	26,7	2,8
<b>Orte mit Kurbetrieb</b>	<b>1 465</b>	<b>-18,7</b>	<b>20 478</b>	<b>1,6</b>	<b>14,0</b>	<b>25 707</b>	<b>-0,4</b>	<b>301 033</b>	<b>1,6</b>	<b>11,7</b>
Deutschland	1 441	-19,6	20 415	1,5	14,2	25 409	0,3	300 273	1,8	11,8
Ausland	24	118,2	63	110,0	2,6	298	-37,1	760	-49,6	2,6
<b>heil klimatische Kurorte</b>	<b>3 045</b>	<b>-3,4</b>	<b>11 484</b>	<b>-3,2</b>	<b>3,8</b>	<b>49 757</b>	<b>3,8</b>	<b>192 781</b>	<b>2,1</b>	<b>3,9</b>
Deutschland	3 036	-2,8	11 444	-2,9	3,8	49 170	3,5	190 430	1,7	3,9
Ausland	9	-65,4	40	-50,6	4,4	587	34,3	2 351	51,6	4,0
<b>Kneippkurorte</b>	<b>1 957</b>	<b>-10,2</b>	<b>11 838</b>	<b>4,4</b>	<b>6,0</b>	<b>32 449</b>	<b>1,0</b>	<b>182 755</b>	<b>7,2</b>	<b>5,6</b>
Deutschland	1 933	-10,3	11 803	4,6	6,1	31 985	1,7	181 497	7,9	5,7
Ausland	24	-4,0	35	-34,0	1,5	464	-31,7	1 258	-44,9	2,7
<b>Luftkurorte</b>	<b>21 961</b>	<b>-6,9</b>	<b>61 704</b>	<b>-5,2</b>	<b>2,8</b>	<b>274 782</b>	<b>0,2</b>	<b>795 732</b>	<b>-2,2</b>	<b>2,9</b>
Deutschland	20 971	-7,1	58 872	-5,7	2,8	262 598	-0,7	755 161	-3,2	2,9
Ausland	990	-2,7	2 832	6,9	2,9	12 184	26,1	40 571	23,0	3,3
<b>Erholungsorte</b>	<b>23 173</b>	<b>-6,0</b>	<b>65 034</b>	<b>-4,2</b>	<b>2,8</b>	<b>367 002</b>	<b>3,2</b>	<b>985 923</b>	<b>0,2</b>	<b>2,7</b>
Deutschland	22 444	-7,0	61 628	-7,1	2,7	355 786	3,4	943 696	0,4	2,7
Ausland	729	40,5	3 406	123,1	4,7	11 216	-1,0	42 227	-3,5	3,8
<b>Sonstige Gemeinden</b>	<b>185 307</b>	<b>3,2</b>	<b>367 495</b>	<b>0,4</b>	<b>2,0</b>	<b>2 562 226</b>	<b>2,3</b>	<b>5 300 865</b>	<b>1,9</b>	<b>2,1</b>
Deutschland	174 436	3,7	342 492	0,8	2,0	2 360 729	2,6	4 859 867	2,3	2,1
Ausland	10 871	-4,7	25 003	-5,7	2,3	201 497	-0,7	440 998	-2,7	2,2
<b>Gemeindegruppen insgesamt</b>	<b>253 053</b>	<b>1,1</b>	<b>644 460</b>	<b>-0,2</b>	<b>2,5</b>	<b>3 542 954</b>	<b>2,1</b>	<b>9 264 426</b>	<b>1,0</b>	<b>2,6</b>
<b>Deutschland</b>	<b>240 028</b>	<b>1,3</b>	<b>611 552</b>	<b>-0,4</b>	<b>2,5</b>	<b>3 308 926</b>	<b>2,2</b>	<b>8 714 589</b>	<b>1,1</b>	<b>2,6</b>
<b>Ausland</b>	<b>13 025</b>	<b>-2,1</b>	<b>32 908</b>	<b>3,8</b>	<b>2,5</b>	<b>234 028</b>	<b>0,4</b>	<b>549 837</b>	<b>-0,5</b>	<b>2,3</b>

**7. Ankünfte, Übernachtungen und Aufenthaltsdauer der Gäste in Beherbergungsstätten nach Kreisen und dem ständigen Wohnsitz der Gäste (ohne Camping)**

Kreisfreie Stadt Landkreis Land ----- Ständiger Wohnsitz der Gäste	Dezember 2015					Januar bis Dezember 2015				
	Ankünfte		Übernachtungen		durch- schnittliche Aufenthalts- dauer	Ankünfte		Übernachtungen		durch- schnittliche Aufenthalts- dauer
	insgesamt	Veränderung gegenüber dem Vorjahres- monat	insgesamt	Veränderung gegenüber dem Vorjahres- monat		insgesamt	Veränderung gegenüber dem Vorjahres- zeitraum	insgesamt	Veränderung gegenüber dem Vorjahres- zeitraum	
	Anzahl	%	Anzahl	%		Tage	Anzahl	%	Anzahl	
<b>Stadt Erfurt</b>	<b>46 158</b>	<b>6,8</b>	<b>79 064</b>	<b>10,2</b>	<b>1,7</b>	<b>466 236</b>	<b>4,2</b>	<b>809 306</b>	<b>4,8</b>	<b>1,7</b>
Deutschland	43 896	6,7	74 853	10,3	1,7	429 171	4,3	734 448	4,2	1,7
Ausland	2 262	8,7	4 211	9,5	1,9	37 065	3,3	74 858	11,0	2,0
<b>Stadt Gera</b>	<b>9 013</b>	<b>1,2</b>	<b>16 873</b>	<b>0,1</b>	<b>1,9</b>	<b>110 270</b>	<b>-1,7</b>	<b>209 368</b>	<b>4,5</b>	<b>1,9</b>
Deutschland	8 287	2,5	15 434	2,5	1,9	95 964	-1,5	179 926	3,7	1,9
Ausland	726	-10,9	1 439	-20,1	2,0	14 306	-3,5	29 442	9,7	2,1
<b>Stadt Jena</b>	<b>14 971</b>	<b>8,2</b>	<b>24 830</b>	<b>1,2</b>	<b>1,7</b>	<b>189 309</b>	<b>12,3</b>	<b>322 463</b>	<b>3,0</b>	<b>1,7</b>
Deutschland	13 397	16,5	21 518	9,3	1,6	162 531	13,2	270 568	8,8	1,7
Ausland	1 574	-32,7	3 312	-31,7	2,1	26 778	7,3	51 895	-19,5	1,9
<b>Stadt Suhl</b>	<b>6 912</b>	<b>-14,2</b>	<b>18 760</b>	<b>-14,6</b>	<b>2,7</b>	<b>92 396</b>	<b>-1,5</b>	<b>240 187</b>	<b>-6,1</b>	<b>2,6</b>
Deutschland	6 719	-14,5	17 994	-15,6	2,7	88 474	-0,9	222 408	-5,4	2,5
Ausland	193	-2,0	766	16,8	4,0	3 922	-13,5	17 779	-14,9	4,5
<b>Stadt Weimar</b>	<b>27 828</b>	<b>7,1</b>	<b>52 103</b>	<b>4,3</b>	<b>1,9</b>	<b>371 325</b>	<b>6,0</b>	<b>697 695</b>	<b>5,2</b>	<b>1,9</b>
Deutschland	25 708	7,7	47 801	4,5	1,9	330 531	6,7	615 914	6,1	1,9
Ausland	2 120	1,0	4 302	1,3	2,0	40 794	0,9	81 781	-1,7	2,0
<b>Stadt Eisenach</b>	<b>13 469</b>	<b>3,9</b>	<b>24 001</b>	<b>0,1</b>	<b>1,8</b>	<b>188 495</b>	<b>1,4</b>	<b>327 201</b>	<b>0,1</b>	<b>1,7</b>
Deutschland	12 512	2,5	22 096	-1,3	1,8	169 929	2,4	292 910	1,3	1,7
Ausland	957	26,3	1 905	21,4	2,0	18 566	-7,2	34 291	-9,3	1,8
<b>Eichsfeld</b>	<b>6 072</b>	<b>-5,1</b>	<b>20 455</b>	<b>-2,4</b>	<b>3,4</b>	<b>100 376</b>	<b>-2,0</b>	<b>312 249</b>	<b>-2,9</b>	<b>3,1</b>
Deutschland	5 745	-7,0	19 176	-5,4	3,3	94 284	-1,4	294 856	-3,5	3,1
Ausland	327	50,7	1 279	85,4	3,9	6 092	-10,2	17 393	8,3	2,9
<b>Nordhausen</b>	<b>4 545</b>	<b>2,6</b>	<b>11 406</b>	<b>3,5</b>	<b>2,5</b>	<b>74 025</b>	<b>-1,3</b>	<b>179 606</b>	<b>-1,1</b>	<b>2,4</b>
Deutschland	4 437	2,0	11 158	2,4	2,5	71 946	-1,4	174 611	-0,7	2,4
Ausland	108	36,7	248	112,0	2,3	2 079	2,6	4 995	-12,3	2,4
<b>Wartburgkreis</b>	<b>7 472</b>	<b>1,5</b>	<b>52 470</b>	<b>2,9</b>	<b>7,0</b>	<b>137 641</b>	<b>0,7</b>	<b>807 987</b>	<b>1,6</b>	<b>5,9</b>
Deutschland	7 324	1,5	52 173	3,0	7,1	134 022	0,8	799 744	1,6	6,0
Ausland	148	2,1	297	-3,3	2,0	3 619	-0,2	8 243	-5,8	2,3
<b>Unstrut-Hainich-Kreis</b>	<b>7 050</b>	<b>14,3</b>	<b>26 130</b>	<b>10,1</b>	<b>3,7</b>	<b>112 004</b>	<b>-0,2</b>	<b>393 257</b>	<b>-1,3</b>	<b>3,5</b>
Deutschland	6 800	14,3	25 397	10,5	3,7	107 094	-0,3	380 654	-1,3	3,6
Ausland	250	13,6	733	-3,3	2,9	4 910	3,7	12 603	0,6	2,6
<b>Kyffhäuserkreis</b>	<b>3 442</b>	<b>-0,1</b>	<b>13 705</b>	<b>-3,8</b>	<b>4,0</b>	<b>90 231</b>	<b>4,9</b>	<b>314 506</b>	<b>1,6</b>	<b>3,5</b>
Deutschland	3 378	1,4	13 526	-2,1	4,0	88 413	4,9	308 997	1,3	3,5
Ausland	64	-43,9	179	-58,6	2,8	1 818	5,8	5 509	25,5	3,0
<b>Schmalkalden-Meiningen</b>	<b>22 660</b>	<b>-3,7</b>	<b>52 719</b>	<b>-4,0</b>	<b>2,3</b>	<b>284 135</b>	<b>3,3</b>	<b>690 558</b>	<b>-3,1</b>	<b>2,4</b>
Deutschland	21 544	-5,9	48 700	-9,1	2,3	272 261	2,0	653 180	-4,7	2,4
Ausland	1 116	73,8	4 019	202,4	3,6	11 874	45,2	37 378	34,8	3,1

Noch: 7. Ankünfte, Übernachtungen und Aufenthaltsdauer der Gäste in Beherbergungsstätten nach Kreisen und dem ständigen Wohnsitz der Gäste (ohne Camping)

Kreisfreie Stadt Landkreis Land ----- Ständiger Wohnsitz der Gäste	Dezember 2015					Januar bis Dezember 2015				
	Ankünfte		Übernachtungen		durch- schnittliche Aufenthalts- dauer	Ankünfte		Übernachtungen		durch- schnittliche Aufenthalts- dauer
	insgesamt	Veränderung gegenüber dem Vorjahres- monat	insgesamt	Veränderung gegenüber dem Vorjahres- monat		insgesamt	Veränderung gegenüber dem Vorjahres- zeitraum	insgesamt	Veränderung gegenüber dem Vorjahres- zeitraum	
	Anzahl	%	Anzahl	%	Tage	Anzahl	%	Anzahl	%	Tage
<b>Gotha</b>	<b>22 273</b>	<b>-1,3</b>	<b>67 011</b>	<b>1,7</b>	<b>3,0</b>	<b>327 784</b>	<b>1,6</b>	<b>922 314</b>	<b>2,5</b>	<b>2,8</b>
Deutschland	21 274	-0,1	63 345	1,7	3,0	311 888	1,9	877 199	2,7	2,8
Ausland	999	-22,3	3 666	1,6	3,7	15 896	-4,3	45 115	-0,7	2,8
<b>Sömmerda</b>	<b>1 858</b>	<b>-9,9</b>	<b>4 140</b>	<b>-2,4</b>	<b>2,2</b>	<b>30 186</b>	<b>-0,3</b>	<b>72 630</b>	<b>3,2</b>	<b>2,4</b>
Deutschland	1 828	-9,8	4 009	-2,7	2,2	29 500	0,5	66 456	3,1	2,3
Ausland	30	-16,7	131	7,4	4,4	686	-27,7	6 174	4,0	9,0
<b>Hildburghausen</b>	<b>5 727</b>	<b>-13,0</b>	<b>22 155</b>	<b>-4,5</b>	<b>3,9</b>	<b>101 448</b>	<b>5,0</b>	<b>391 434</b>	<b>2,2</b>	<b>3,9</b>
Deutschland	5 645	-12,7	21 823	-4,4	3,9	99 497	5,1	383 683	1,8	3,9
Ausland	82	-32,2	332	-9,3	4,0	1 951	1,8	7 751	22,3	4,0
<b>Ilm-Kreis</b>	<b>11 401</b>	<b>3,8</b>	<b>26 699</b>	<b>-7,3</b>	<b>2,3</b>	<b>164 194</b>	<b>5,0</b>	<b>403 375</b>	<b>6,0</b>	<b>2,5</b>
Deutschland	10 842	3,1	25 156	-6,3	2,3	156 001	5,6	382 214	8,1	2,5
Ausland	559	20,5	1 543	-21,2	2,8	8 193	-5,1	21 161	-21,3	2,6
<b>Weimarer Land</b>	<b>10 578</b>	<b>3,1</b>	<b>36 922</b>	<b>-0,3</b>	<b>3,5</b>	<b>162 322</b>	<b>-5,6</b>	<b>569 153</b>	<b>-1,9</b>	<b>3,5</b>
Deutschland	10 133	3,4	35 756	-1,1	3,5	153 910	-3,7	553 466	-0,8	3,6
Ausland	445	-3,5	1 166	30,3	2,6	8 412	-30,8	15 687	-30,3	1,9
<b>Sonneberg</b>	<b>3 623</b>	<b>0,2</b>	<b>11 540</b>	<b>-3,5</b>	<b>3,2</b>	<b>54 939</b>	<b>-2,4</b>	<b>177 057</b>	<b>-4,0</b>	<b>3,2</b>
Deutschland	3 507	-1,2	11 178	-3,7	3,2	52 932	-3,5	168 840	-5,4	3,2
Ausland	116	70,6	362	6,2	3,1	2 007	39,8	8 217	41,4	4,1
<b>Saalfeld-Rudolstadt</b>	<b>9 366</b>	<b>-2,6</b>	<b>26 514</b>	<b>-1,8</b>	<b>2,8</b>	<b>163 379</b>	<b>0,1</b>	<b>452 580</b>	<b>2,1</b>	<b>2,8</b>
Deutschland	9 235	-3,0	26 213	-1,9	2,8	158 717	-0,8	441 186	1,7	2,8
Ausland	131	32,3	301	8,3	2,3	4 662	47,7	11 394	20,9	2,4
<b>Saale-Holzland-Kreis</b>	<b>7 163</b>	<b>2,8</b>	<b>28 234</b>	<b>2,8</b>	<b>3,9</b>	<b>97 549</b>	<b>-1,4</b>	<b>370 382</b>	<b>0,6</b>	<b>3,8</b>
Deutschland	6 827	1,5	26 981	0,7	4,0	90 819	-2,5	349 437	-0,7	3,8
Ausland	336	38,8	1 253	87,3	3,7	6 730	16,1	20 945	28,8	3,1
<b>Saale-Orla-Kreis</b>	<b>5 541</b>	<b>-7,5</b>	<b>17 214</b>	<b>-11,4</b>	<b>3,1</b>	<b>110 253</b>	<b>-0,3</b>	<b>348 036</b>	<b>0,4</b>	<b>3,2</b>
Deutschland	5 319	-5,8	16 712	-9,1	3,1	102 839	-0,1	331 656	-0,1	3,2
Ausland	222	-35,1	502	-52,1	2,3	7 414	-3,7	16 380	14,0	2,2
<b>Greiz</b>	<b>2 990</b>	<b>-17,7</b>	<b>5 669</b>	<b>-18,0</b>	<b>1,9</b>	<b>54 234</b>	<b>-6,4</b>	<b>113 072</b>	<b>-8,9</b>	<b>2,1</b>
Deutschland	2 910	-17,1	5 441	-17,2	1,9	52 302	-5,7	107 179	-8,1	2,0
Ausland	80	-36,0	228	-33,7	2,9	1 932	-22,2	5 893	-20,7	3,1
<b>Altenburger Land</b>	<b>2 941</b>	<b>-22,1</b>	<b>5 846</b>	<b>-36,3</b>	<b>2,0</b>	<b>60 223</b>	<b>-0,9</b>	<b>140 010</b>	<b>0,8</b>	<b>2,3</b>
Deutschland	2 761	-19,3	5 112	-33,7	1,9	55 901	-0,5	125 057	1,9	2,2
Ausland	180	-49,2	734	-49,8	4,1	4 322	-6,0	14 953	-7,5	3,5
<b>Thüringen</b>	<b>253 053</b>	<b>1,1</b>	<b>644 460</b>	<b>-0,2</b>	<b>2,5</b>	<b>3 542 954</b>	<b>2,1</b>	<b>9 264 426</b>	<b>1,0</b>	<b>2,6</b>
Deutschland	240 028	1,3	611 552	-0,4	2,5	3 308 926	2,2	8 714 589	1,1	2,6
Ausland	13 025	-2,1	32 908	3,8	2,5	234 028	0,4	549 837	-0,5	2,3

**8. Ankünfte, Übernachtungen und Aufenthaltsdauer der Gäste in Beherbergungsstätten nach Kreisen, ausgewählten Betriebsarten und dem ständigen Wohnsitz der Gäste (ohne Camping)**

Kreisfreie Stadt Landkreis ----- Betriebsart ----- Ständiger Wohnsitz der Gäste	Dezember 2015					Januar bis Dezember 2015				
	Ankünfte		Übernachtungen		durchschnittliche Aufenthalts- dauer	Ankünfte		Übernachtungen		durchschnittliche Aufenthalts- dauer
	insgesamt	Veränderung gegenüber dem Vorjahres- monat	insgesamt	Veränderung gegenüber dem Vorjahres- monat		insgesamt	Veränderung gegenüber dem Vorjahres- zeitraum	insgesamt	Veränderung gegenüber dem Vorjahres- zeitraum	
	Anzahl	%	Anzahl	%		Anzahl	%	Anzahl	%	
<b>Stadt Erfurt</b>										
<b>Hotels, Gasthöfe, Pensionen</b>	<b>42 364</b>	<b>6,7</b>	<b>70 924</b>	<b>8,7</b>	<b>1,7</b>	<b>422 676</b>	<b>5,3</b>	<b>707 345</b>	<b>5,7</b>	<b>1,7</b>
Deutschland	40 299	6,8	67 400	9,2	1,7	388 267	5,4	644 381	5,6	1,7
Ausland	2 065	3,4	3 524	-0,5	1,7	34 409	4,2	62 964	6,7	1,8
darunter										
<b>Hotels (ohne Hotels garnis)</b>	<b>29 303</b>	<b>-3,1</b>	<b>49 577</b>	<b>-1,0</b>	<b>1,7</b>	<b>306 847</b>	<b>0,4</b>	<b>510 681</b>	<b>2,0</b>	<b>1,7</b>
Deutschland	27 936	-3,0	47 187	-0,9	1,7	281 245	0,4	462 813	1,3	1,6
Ausland	1 367	-4,6	2 390	-4,1	1,7	25 602	0,6	47 868	9,6	1,9
<b>Gasthöfe</b>	<b>977</b>	<b>-13,4</b>	<b>1 407</b>	<b>-16,3</b>	<b>1,4</b>	<b>12 350</b>	<b>3,3</b>	<b>19 402</b>	<b>0,5</b>	<b>1,6</b>
Deutschland	947	-11,3	1 348	-14,4	1,4	11 800	3,8	18 536	1,6	1,6
Ausland	30	-50,0	59	-45,4	2,0	550	-5,2	866	-17,0	1,6
<b>Stadt Gera</b>										
<b>Hotels, Gasthöfe, Pensionen</b>	<b>8 920</b>	<b>0,8</b>	<b>16 331</b>	<b>-0,9</b>	<b>1,8</b>	<b>108 837</b>	<b>-2,0</b>	<b>202 075</b>	<b>3,6</b>	<b>1,9</b>
Deutschland	8 204	2,2	15 051	1,3	1,8	94 604	-1,7	175 160	3,7	1,9
Ausland	716	-12,1	1 280	-21,2	1,8	14 233	-3,6	26 915	2,6	1,9
darunter										
<b>Hotels (ohne Hotels garnis)</b>	<b>6 401</b>	<b>1,8</b>	<b>10 891</b>	<b>-3,5</b>	<b>1,7</b>	<b>75 593</b>	<b>-4,5</b>	<b>129 831</b>	<b>-3,4</b>	<b>1,7</b>
Deutschland	5 850	2,8	10 000	0,6	1,7	64 809	-3,6	109 727	-2,2	1,7
Ausland	551	-8,3	891	-34,1	1,6	10 784	-9,8	20 104	-9,1	1,9
<b>Gasthöfe</b>	<b>539</b>	<b>14,0</b>	<b>944</b>	<b>10,8</b>	<b>1,8</b>	<b>7 417</b>	<b>3,9</b>	<b>12 222</b>	<b>-2,0</b>	<b>1,6</b>
Deutschland	523	12,0	918	9,0	1,8	7 032	1,7	11 588	-4,6	1,6
Ausland	16	166,7	26	160,0	1,6	385	72,6	634	92,7	1,6
<b>Stadt Jena</b>										
<b>Hotels, Gasthöfe, Pensionen</b>	<b>14 784</b>	<b>10,1</b>	<b>24 125</b>	<b>4,9</b>	<b>1,6</b>	<b>180 583</b>	<b>13,3</b>	<b>299 330</b>	<b>4,9</b>	<b>1,7</b>
Deutschland	13 250	18,7	21 153	12,2	1,6	154 636	14,0	251 353	9,4	1,6
Ausland	1 534	-32,2	2 972	-28,2	1,9	25 947	9,0	47 977	-13,6	1,8
darunter										
<b>Hotels (ohne Hotels garnis)</b>	<b>10 802</b>	<b>11,2</b>	<b>17 046</b>	<b>2,2</b>	<b>1,6</b>	<b>131 051</b>	<b>17,9</b>	<b>212 535</b>	<b>7,2</b>	<b>1,6</b>
Deutschland	9 481	25,1	14 756	14,1	1,6	108 137	19,4	172 187	12,9	1,6
Ausland	1 321	-38,2	2 290	-39,0	1,7	22 914	11,2	40 348	-11,8	1,8
<b>Gasthöfe</b>	<b>1 400</b>	<b>3,4</b>	<b>2 594</b>	<b>7,5</b>	<b>1,9</b>	<b>19 267</b>	<b>2,4</b>	<b>33 488</b>	<b>-1,6</b>	<b>1,7</b>
Deutschland	1 303	1,2	2 284	3,2	1,8	17 734	1,8	29 893	-1,1	1,7
Ausland	97	44,8	310	56,6	3,2	1 533	10,4	3 595	-5,9	2,3
<b>Stadt Suhl</b>										
<b>Hotels, Gasthöfe, Pensionen</b>	<b>6 837</b>	<b>-14,2</b>	<b>18 307</b>	<b>-15,4</b>	<b>2,7</b>	<b>90 753</b>	<b>-1,8</b>	<b>231 385</b>	<b>-6,5</b>	<b>2,5</b>
Deutschland	6 652	-14,6	17 601	-16,7	2,6	87 035	-1,3	216 396	-6,0	2,5
Ausland	185	6,3	706	34,7	3,8	3 718	-12,5	14 989	-12,6	4,0
darunter										
<b>Hotels (ohne Hotels garnis)</b>	<b>6 316</b>	<b>-15,5</b>	<b>17 096</b>	<b>-16,5</b>	<b>2,7</b>	<b>83 391</b>	<b>-1,7</b>	<b>213 578</b>	<b>-6,7</b>	<b>2,6</b>
Deutschland	6 137	-16,0	16 423	-17,7	2,7	79 783	-1,1	198 919	-6,2	2,5
Ausland	179	9,1	673	33,3	3,8	3 608	-13,8	14 659	-12,6	4,1
<b>Gasthöfe</b>	<b>218</b>	<b>23,2</b>	<b>602</b>	<b>37,4</b>	<b>2,8</b>	<b>2 804</b>	<b>3,9</b>	<b>6 968</b>	<b>-1,8</b>	<b>2,5</b>
Deutschland	215	23,6	593	36,3	2,8	2 785	4,0	6 906	-1,9	2,5
Ausland	3	-	9	200,0	3,0	19	-13,6	62	6,9	3,3
<b>Stadt Weimar</b>										
<b>Hotels, Gasthöfe, Pensionen</b>	<b>24 704</b>	<b>5,1</b>	<b>45 375</b>	<b>0,7</b>	<b>1,8</b>	<b>321 633</b>	<b>8,0</b>	<b>588 444</b>	<b>7,0</b>	<b>1,8</b>
Deutschland	22 776	4,9	41 694	0,5	1,8	285 433	8,8	521 521	7,9	1,8
Ausland	1 928	6,6	3 681	2,8	1,9	36 200	1,9	66 923	0,4	1,8
darunter										
<b>Hotels (ohne Hotels garnis)</b>	<b>16 985</b>	<b>5,6</b>	<b>31 708</b>	<b>0,0</b>	<b>1,9</b>	<b>213 550</b>	<b>4,0</b>	<b>383 632</b>	<b>2,7</b>	<b>1,8</b>
Deutschland	15 510	5,1	28 802	-0,3	1,9	186 616	4,6	334 016	3,0	1,8
Ausland	1 475	11,2	2 906	3,3	2,0	26 934	-0,2	49 616	0,7	1,8
<b>Gasthöfe</b>	<b>268</b>	<b>22,4</b>	<b>445</b>	<b>28,2</b>	<b>1,7</b>	<b>4 054</b>	<b>-6,9</b>	<b>7 205</b>	<b>-7,3</b>	<b>1,8</b>
Deutschland	247	17,6	410	22,8	1,7	3 727	-8,7	6 749	-8,5	1,8
Ausland	21	133,3	35	169,2	1,7	327	19,8	456	13,2	1,4
<b>Stadt Eisenach</b>										
<b>Hotels, Gasthöfe, Pensionen</b>	<b>13 226</b>	<b>4,2</b>	<b>23 464</b>	<b>0,7</b>	<b>1,8</b>	<b>181 600</b>	<b>1,9</b>	<b>309 220</b>	<b>0,6</b>	<b>1,7</b>
Deutschland	12 269	2,8	21 559	-0,8	1,8	163 138	3,0	275 192	1,8	1,7
Ausland	957	26,3	1 905	21,4	2,0	18 462	-7,0	34 028	-8,3	1,8
darunter										
<b>Hotels (ohne Hotels garnis)</b>	<b>11 038</b>	<b>3,1</b>	<b>19 252</b>	<b>-0,4</b>	<b>1,7</b>	<b>143 766</b>	<b>-1,7</b>	<b>241 232</b>	<b>-1,6</b>	<b>1,7</b>
Deutschland	10 253	1,4	17 873	-2,1	1,7	129 508	-0,8	217 876	-0,6	1,7
Ausland	785	32,4	1 379	29,6	1,8	14 258	-9,4	23 356	-10,2	1,6
<b>Gasthöfe</b>	<b>285</b>	<b>-24,2</b>	<b>447</b>	<b>-30,3</b>	<b>1,6</b>	<b>4 391</b>	<b>-23,6</b>	<b>7 296</b>	<b>-23,4</b>	<b>1,7</b>
Deutschland	285	-24,2	447	-30,3	1,6	4 388	-23,3	7 292	-23,1	1,7
Ausland	-	-	-	-	-	3	-88,5	4	-91,1	1,3

Noch: 8. Ankünfte, Übernachtungen und Aufenthaltsdauer der Gäste in Beherbergungsstätten  
nach Kreisen, ausgewählten Betriebsarten und dem ständigen Wohnsitz der Gäste (ohne Camping)

Kreisfreie Stadt Landkreis  Betriebsart  Ständiger Wohnsitz der Gäste	Dezember 2015					Januar bis Dezember 2015				
	Ankünfte		Übernachtungen		durch- schnittliche Aufenthalts- dauer	Ankünfte		Übernachtungen		durch- schnittliche Aufenthalts- dauer
	insgesamt	Veränderung gegenüber dem Vorjahres- monat	insgesamt	Veränderung gegenüber dem Vorjahres- monat		insgesamt	Veränderung gegenüber dem Vorjahres- zeitraum	insgesamt	Veränderung gegenüber dem Vorjahres- zeitraum	
	Anzahl	%	Anzahl	%	Tage	Anzahl	%	Anzahl	%	Tage
<b>Eichsfeld</b>										
<b>Hotels, Gasthöfe, Pensionen</b>	<b>4 452</b>	<b>-4,5</b>	<b>8 545</b>	<b>-6,4</b>	<b>1,9</b>	<b>67 562</b>	<b>-0,2</b>	<b>131 158</b>	<b>-1,1</b>	<b>1,9</b>
Deutschland	4 144	-7,1	7 970	-6,8	1,9	61 732	1,1	116 392	-1,3	1,9
Ausland	308	54,0	575	0,2	1,9	5 830	-11,5	14 766	-0,1	2,5
darunter										
<b>Hotels (ohne Hotels garnis)</b>	<b>4 062</b>	<b>-3,8</b>	<b>7 762</b>	<b>-4,1</b>	<b>1,9</b>	<b>61 012</b>	<b>1,6</b>	<b>115 396</b>	<b>0,4</b>	<b>1,9</b>
Deutschland	3 774	-6,4	7 255	-5,3	1,9	55 549	3,5	103 450	1,4	1,9
Ausland	288	53,2	507	17,4	1,8	5 463	-14,4	11 946	-8,1	2,2
<b>Gasthöfe</b>	<b>342</b>	<b>-15,6</b>	<b>544</b>	<b>-41,4</b>	<b>1,6</b>	<b>5 778</b>	<b>-14,7</b>	<b>11 168</b>	<b>-22,7</b>	<b>1,9</b>
Deutschland	326	-17,0	511	-35,1	1,6	5 526	-17,0	10 356	-21,0	1,9
Ausland	16	33,3	33	-76,8	2,1	252	110,0	812	-39,4	3,2
<b>Nordhausen</b>										
<b>Hotels, Gasthöfe, Pensionen</b>	<b>3 779</b>	<b>0,1</b>	<b>9 544</b>	<b>13,5</b>	<b>2,5</b>	<b>56 415</b>	<b>-2,6</b>	<b>125 289</b>	<b>-1,7</b>	<b>2,2</b>
Deutschland	3 672	-0,7	9 314	12,3	2,5	54 649	-2,6	121 157	-1,1	2,2
Ausland	107	35,4	230	96,6	2,1	1 766	-1,2	4 132	-16,3	2,3
darunter										
<b>Hotels (ohne Hotels garnis)</b>	<b>2 926</b>	<b>-0,8</b>	<b>7 632</b>	<b>19,3</b>	<b>2,6</b>	<b>41 312</b>	<b>-4,5</b>	<b>93 109</b>	<b>-4,8</b>	<b>2,3</b>
Deutschland	2 862	-1,8	7 544	18,9	2,6	40 244	-4,6	91 310	-3,6	2,3
Ausland	64	77,8	88	76,0	1,4	1 068	-0,4	1 799	-42,5	1,7
<b>Gasthöfe</b>	<b>244</b>	<b>29,1</b>	<b>480</b>	<b>33,3</b>	<b>2,0</b>	<b>4 067</b>	<b>8,9</b>	<b>7 420</b>	<b>4,2</b>	<b>1,8</b>
Deutschland	244	33,3	480	35,6	2,0	4 016	8,7	7 349	3,9	1,8
Ausland	-	x	-	x	-	51	37,8	71	54,3	1,4
<b>Wartburgkreis</b>										
<b>Hotels, Gasthöfe, Pensionen</b>	<b>5 520</b>	<b>0,0</b>	<b>12 220</b>	<b>4,8</b>	<b>2,2</b>	<b>95 684</b>	<b>-0,0</b>	<b>197 917</b>	<b>-1,1</b>	<b>2,1</b>
Deutschland	5 382	0,1	11 951	5,3	2,2	92 500	-0,1	191 696	-1,0	2,1
Ausland	138	-4,2	269	-12,1	1,9	3 184	2,6	6 221	-5,0	2,0
darunter										
<b>Hotels (ohne Hotels garnis)</b>	<b>4 344</b>	<b>-1,3</b>	<b>9 544</b>	<b>1,0</b>	<b>2,2</b>	<b>72 064</b>	<b>2,8</b>	<b>146 117</b>	<b>1,5</b>	<b>2,0</b>
Deutschland	4 230	-1,0	9 320	1,3	2,2	69 431	2,9	141 255	2,0	2,0
Ausland	114	-10,9	224	-10,4	2,0	2 633	1,9	4 862	-11,7	1,8
<b>Gasthöfe</b>	<b>898</b>	<b>-0,7</b>	<b>2 015</b>	<b>16,7</b>	<b>2,2</b>	<b>18 882</b>	<b>-9,7</b>	<b>38 886</b>	<b>-10,3</b>	<b>2,1</b>
Deutschland	889	-0,9	1 987	16,9	2,2	18 533	-10,2	38 166	-10,7	2,1
Ausland	9	28,6	28	3,7	3,1	349	20,8	720	10,4	2,1
<b>Unstrut-Hainich-Kreis</b>										
<b>Hotels, Gasthöfe, Pensionen</b>	<b>5 592</b>	<b>13,1</b>	<b>10 355</b>	<b>11,5</b>	<b>1,9</b>	<b>79 207</b>	<b>2,7</b>	<b>150 659</b>	<b>2,6</b>	<b>1,9</b>
Deutschland	5 355	12,9	9 681	11,8	1,8	74 796	2,9	140 954	3,5	1,9
Ausland	237	18,5	674	7,0	2,8	4 411	-0,8	9 705	-8,7	2,2
darunter										
<b>Hotels (ohne Hotels garnis)</b>	<b>4 320</b>	<b>8,2</b>	<b>7 606</b>	<b>7,6</b>	<b>1,8</b>	<b>58 769</b>	<b>2,6</b>	<b>109 016</b>	<b>3,0</b>	<b>1,9</b>
Deutschland	4 123	8,0	7 142	8,3	1,7	55 035	3,2	101 838	4,3	1,9
Ausland	197	10,7	464	-2,3	2,4	3 734	-5,2	7 178	-12,2	1,9
<b>Gasthöfe</b>	<b>416</b>	<b>32,5</b>	<b>944</b>	<b>22,4</b>	<b>2,3</b>	<b>8 265</b>	<b>-12,1</b>	<b>18 067</b>	<b>-8,1</b>	<b>2,2</b>
Deutschland	403	28,3	824	6,9	2,0	8 126	-12,8	17 230	-10,2	2,1
Ausland	13	x	120	x	9,2	139	58,0	837	80,4	6,0
<b>Kyffhäuserkreis</b>										
<b>Hotels, Gasthöfe, Pensionen</b>	<b>2 739</b>	<b>5,3</b>	<b>6 190</b>	<b>1,8</b>	<b>2,3</b>	<b>44 737</b>	<b>6,3</b>	<b>93 417</b>	<b>8,6</b>	<b>2,1</b>
Deutschland	2 682	6,4	6 040	5,7	2,3	43 161	6,0	89 062	8,0	2,1
Ausland	57	-29,6	150	-58,9	2,6	1 576	14,4	4 355	22,5	2,8
darunter										
<b>Hotels (ohne Hotels garnis)</b>	<b>1 868</b>	<b>3,3</b>	<b>4 289</b>	<b>-3,4</b>	<b>2,3</b>	<b>29 201</b>	<b>6,1</b>	<b>60 482</b>	<b>9,0</b>	<b>2,1</b>
Deutschland	1 820	4,4	4 156	0,9	2,3	27 897	5,8	56 803	7,6	2,0
Ausland	48	-26,2	133	-58,3	2,8	1 304	14,7	3 679	37,5	2,8
<b>Gasthöfe</b>	<b>688</b>	<b>30,6</b>	<b>1 419</b>	<b>28,2</b>	<b>2,1</b>	<b>12 353</b>	<b>32,1</b>	<b>24 762</b>	<b>24,9</b>	<b>2,0</b>
Deutschland	682	32,7	1 413	32,6	2,1	12 131	32,1	24 309	26,3	2,0
Ausland	6	-53,8	6	-85,4	1,0	222	28,3	453	-23,6	2,0
<b>Schmalkalden-Meiningen</b>										
<b>Hotels, Gasthöfe, Pensionen</b>	<b>19 521</b>	<b>-4,6</b>	<b>41 787</b>	<b>-6,9</b>	<b>2,1</b>	<b>242 843</b>	<b>3,7</b>	<b>548 942</b>	<b>-3,9</b>	<b>2,3</b>
Deutschland	18 729	-5,8	40 114	-8,3	2,1	232 411	2,4	519 994	-5,3	2,2
Ausland	792	37,0	1 673	48,2	2,1	10 432	46,0	28 948	28,3	2,8
darunter										
<b>Hotels (ohne Hotels garnis)</b>	<b>15 695</b>	<b>-6,2</b>	<b>33 891</b>	<b>-7,4</b>	<b>2,2</b>	<b>183 171</b>	<b>2,3</b>	<b>422 175</b>	<b>-5,8</b>	<b>2,3</b>
Deutschland	14 965	-7,7	32 398	-9,1	2,2	174 426	0,5	399 347	-7,7	2,3
Ausland	730	36,4	1 493	52,7	2,0	8 745	58,1	22 828	45,6	2,6
<b>Gasthöfe</b>	<b>2 138</b>	<b>-4,8</b>	<b>4 509</b>	<b>-8,1</b>	<b>2,1</b>	<b>34 828</b>	<b>8,3</b>	<b>74 072</b>	<b>4,5</b>	<b>2,1</b>
Deutschland	2 108	-5,3	4 459	-8,5	2,1	34 043	8,0	71 600	4,5	2,1
Ausland	30	50,0	50	47,1	1,7	785	23,6	2 472	4,0	3,1

Noch: 8. Ankünfte, Übernachtungen und Aufenthaltsdauer der Gäste in Beherbergungsstätten  
nach Kreisen, ausgewählten Betriebsarten und dem ständigen Wohnsitz der Gäste (ohne Camping)

Kreisfreie Stadt Landkreis  Betriebsart  Ständiger Wohnsitz der Gäste	Dezember 2015					Januar bis Dezember 2015				
	Ankünfte		Übernachtungen		durch- schnittliche Aufenthalts- dauer	Ankünfte		Übernachtungen		durch- schnittliche Aufenthalts- dauer
	insgesamt	Veränderung gegenüber dem Vorjahres- monat	insgesamt	Veränderung gegenüber dem Vorjahres- monat		insgesamt	Veränderung gegenüber dem Vorjahres- zeitraum	insgesamt	Veränderung gegenüber dem Vorjahres- zeitraum	
	Anzahl	%	Anzahl	%		Tage	Anzahl	%	Anzahl	
<b>Gotha</b>										
<b>Hotels, Gasthöfe, Pensionen</b>	<b>20 232</b>	<b>-0,8</b>	<b>54 870</b>	<b>3,0</b>	<b>2,7</b>	<b>286 535</b>	<b>1,0</b>	<b>711 453</b>	<b>0,4</b>	<b>2,5</b>
Deutschland	19 246	0,7	51 274	3,2	2,7	271 679	1,5	671 144	0,7	2,5
Ausland	986	-23,2	3 596	-	3,6	14 856	-7,5	40 309	-4,5	2,7
darunter										
<b>Hotels (ohne Hotels garnis)</b>	<b>17 463</b>	<b>-2,7</b>	<b>48 947</b>	<b>3,3</b>	<b>2,8</b>	<b>244 290</b>	<b>0,9</b>	<b>622 977</b>	<b>1,0</b>	<b>2,6</b>
Deutschland	16 570	-1,3	45 635	3,7	2,8	230 922	1,4	585 732	1,3	2,5
Ausland	893	-23,8	3 312	-2,1	3,7	13 368	-7,3	37 245	-4,2	2,8
<b>Gasthöfe</b>	<b>1 281</b>	<b>3,3</b>	<b>2 553</b>	<b>0,5</b>	<b>2,0</b>	<b>20 020</b>	<b>-4,4</b>	<b>40 570</b>	<b>-7,2</b>	<b>2,0</b>
Deutschland	1 252	4,4	2 496	1,1	2,0	19 514	-3,8	39 466	-6,3	2,0
Ausland	29	-29,3	57	-20,8	2,0	506	-23,6	1 104	-29,9	2,2
<b>Sömmerda</b>										
<b>Hotels, Gasthöfe, Pensionen</b>	<b>1 758</b>	<b>-14,4</b>	<b>3 951</b>	<b>-5,9</b>	<b>2,2</b>	<b>26 465</b>	<b>-2,4</b>	<b>61 963</b>	<b>1,8</b>	<b>2,3</b>
Deutschland	1 728	-14,4	3 820	-6,3	2,2	25 786	-1,6	56 000	1,7	2,2
Ausland	30	-16,7	131	7,4	4,4	679	-25,5	5 963	2,6	8,8
darunter										
<b>Hotels (ohne Hotels garnis)</b>	<b>1 227</b>	<b>-19,6</b>	<b>2 423</b>	<b>-8,5</b>	<b>2,0</b>	<b>18 449</b>	<b>-4,1</b>	<b>37 443</b>	<b>1,4</b>	<b>2,0</b>
Deutschland	1 208	-19,3	2 372	-8,7	2,0	18 031	-2,9	36 299	6,4	2,0
Ausland	19	-34,5	51	6,3	2,7	418	-37,1	1 144	-59,2	2,7
<b>Gasthöfe</b>	<b>106</b>	<b>-38,4</b>	<b>370</b>	<b>-21,9</b>	<b>3,5</b>	<b>2 093</b>	<b>-11,4</b>	<b>5 742</b>	<b>-8,1</b>	<b>2,7</b>
Deutschland	106	-38,4	370	-21,9	3,5	2 086	-9,9	5 717	-5,2	2,7
Ausland	-	-	-	-	-	7	-85,7	25	-88,4	3,6
<b>Hildburghausen</b>										
<b>Hotels, Gasthöfe, Pensionen</b>	<b>4 412</b>	<b>-17,2</b>	<b>11 864</b>	<b>-9,1</b>	<b>2,7</b>	<b>77 618</b>	<b>4,9</b>	<b>203 456</b>	<b>5,5</b>	<b>2,6</b>
Deutschland	4 336	-16,8	11 551	-9,1	2,7	75 863	4,9	196 825	4,9	2,6
Ausland	76	-34,5	313	-9,5	4,1	1 755	5,0	6 631	28,1	3,8
darunter										
<b>Hotels (ohne Hotels garnis)</b>	<b>3 332</b>	<b>-17,2</b>	<b>9 292</b>	<b>-6,9</b>	<b>2,8</b>	<b>58 394</b>	<b>6,8</b>	<b>156 291</b>	<b>5,3</b>	<b>2,7</b>
Deutschland	3 275	-16,8	9 108	-7,0	2,8	57 029	6,9	151 891	4,8	2,7
Ausland	57	-35,2	184	-1,6	3,2	1 365	3,5	4 400	29,1	3,2
<b>Gasthöfe</b>	<b>650</b>	<b>-18,0</b>	<b>1 597</b>	<b>-9,3</b>	<b>2,5</b>	<b>10 723</b>	<b>-3,4</b>	<b>26 500</b>	<b>7,9</b>	<b>2,5</b>
Deutschland	636	-17,7	1 506	-12,9	2,4	10 487	-3,9	25 619	6,1	2,4
Ausland	14	-30,0	91	193,5	6,5	236	27,6	881	120,3	3,7
<b>Ilm-Kreis</b>										
<b>Hotels, Gasthöfe, Pensionen</b>	<b>10 319</b>	<b>3,8</b>	<b>23 348</b>	<b>-7,2</b>	<b>2,3</b>	<b>139 031</b>	<b>5,7</b>	<b>329 101</b>	<b>6,6</b>	<b>2,4</b>
Deutschland	9 779	3,0	21 904	-6,1	2,2	131 499	6,1	311 862	9,1	2,4
Ausland	540	19,2	1 444	-21,9	2,7	7 532	-1,3	17 239	-24,6	2,3
darunter										
<b>Hotels (ohne Hotels garnis)</b>	<b>7 692</b>	<b>2,4</b>	<b>17 734</b>	<b>-3,6</b>	<b>2,3</b>	<b>102 322</b>	<b>6,9</b>	<b>243 861</b>	<b>11,7</b>	<b>2,4</b>
Deutschland	7 265	2,2	16 819	-3,0	2,3	95 996	7,3	230 694	13,5	2,4
Ausland	427	7,3	915	-14,1	2,1	6 326	1,6	13 167	-11,7	2,1
<b>Gasthöfe</b>	<b>1 062</b>	<b>-12,0</b>	<b>2 373</b>	<b>-32,5</b>	<b>2,2</b>	<b>15 230</b>	<b>-15,5</b>	<b>35 693</b>	<b>-19,6</b>	<b>2,3</b>
Deutschland	1 026	-13,6	2 192	-24,0	2,1	14 636	-15,7	34 164	-16,7	2,3
Ausland	36	89,5	181	-71,5	5,0	594	-9,3	1 529	-54,8	2,6
<b>Weimarer Land</b>										
<b>Hotels, Gasthöfe, Pensionen</b>	<b>8 627</b>	<b>4,8</b>	<b>19 137</b>	<b>-2,2</b>	<b>2,2</b>	<b>122 823</b>	<b>-6,8</b>	<b>269 246</b>	<b>-6,5</b>	<b>2,2</b>
Deutschland	8 190	5,1	18 033	-3,9	2,2	114 731	-4,6	254 601	-5,0	2,2
Ausland	437	0,5	1 104	38,0	2,5	8 092	-29,7	14 645	-26,4	1,8
darunter										
<b>Hotels (ohne Hotels garnis)</b>	<b>6 989</b>	<b>6,2</b>	<b>15 649</b>	<b>-3,4</b>	<b>2,2</b>	<b>96 986</b>	<b>-6,1</b>	<b>217 609</b>	<b>-6,2</b>	<b>2,2</b>
Deutschland	6 664	5,8	15 163	-3,6	2,3	91 195	-3,3	207 125	-4,2	2,3
Ausland	325	15,7	486	5,2	1,5	5 791	-35,4	10 484	-33,1	1,8
<b>Gasthöfe</b>	<b>335</b>	<b>-7,7</b>	<b>750</b>	<b>-7,7</b>	<b>2,2</b>	<b>5 040</b>	<b>-28,5</b>	<b>10 856</b>	<b>-27,8</b>	<b>2,2</b>
Deutschland	319	-12,1	722	-11,2	2,3	4 943	-29,7	10 621	-29,1	2,1
Ausland	16	x	28	x	1,8	97	x	235	279,0	2,4
<b>Sonneberg</b>										
<b>Hotels, Gasthöfe, Pensionen</b>	<b>2 719</b>	<b>-1,2</b>	<b>5 671</b>	<b>-6,9</b>	<b>2,1</b>	<b>37 122</b>	<b>0,2</b>	<b>78 961</b>	<b>1,9</b>	<b>2,1</b>
Deutschland	2 607	-2,9	5 352	-7,0	2,1	35 288	-1,5	71 944	-2,0	2,0
Ausland	112	67,2	319	-5,9	2,8	1 834	49,8	7 017	72,2	3,8
darunter										
<b>Hotels (ohne Hotels garnis)</b>	<b>1 232</b>	<b>-6,9</b>	<b>2 292</b>	<b>-17,2</b>	<b>1,9</b>	<b>15 402</b>	<b>-3,9</b>	<b>28 818</b>	<b>-8,6</b>	<b>1,9</b>
Deutschland	1 179	-8,0	2 186	-14,5	1,9	14 592	-5,1	27 199	-9,2	1,9
Ausland	53	26,2	106	-49,8	2,0	810	24,6	1 619	4,1	2,0
<b>Gasthöfe</b>	<b>889</b>	<b>2,2</b>	<b>1 927</b>	<b>-1,2</b>	<b>2,2</b>	<b>13 535</b>	<b>2,6</b>	<b>28 024</b>	<b>8,6</b>	<b>2,1</b>
Deutschland	885	2,1	1 921	-1,4	2,2	13 404	2,5	27 721	9,5	2,1
Ausland	4	33,3	6	100,0	1,5	131	13,9	303	-39,3	2,3

Noch: 8. Ankünfte, Übernachtungen und Aufenthaltsdauer der Gäste in Beherbergungsstätten  
nach Kreisen, ausgewählten Betriebsarten und dem ständigen Wohnsitz der Gäste (ohne Camping)

Kreisfreie Stadt Landkreis ----- Betriebsart ----- Ständiger Wohnsitz der Gäste	Dezember 2015					Januar bis Dezember 2015				
	Ankünfte		Übernachtungen		durch- schnittliche Aufenthalts- dauer	Ankünfte		Übernachtungen		durch- schnittliche Aufenthalts- dauer
	insgesamt	Veränderung gegenüber dem Vorjahres- monat	insgesamt	Veränderung gegenüber dem Vorjahres- monat		insgesamt	Veränderung gegenüber dem Vorjahres- zeitraum	insgesamt	Veränderung gegenüber dem Vorjahres- zeitraum	
	Anzahl	%	Anzahl	%		Tage	Anzahl	%	Anzahl	
<b>Saalfeld-Rudolstadt</b>										
<b>Hotels, Gasthöfe, Pensionen</b>	<b>7 207</b>	<b>-4,4</b>	<b>17 263</b>	<b>2,6</b>	<b>2,4</b>	<b>114 989</b>	<b>2,5</b>	<b>262 874</b>	<b>4,7</b>	<b>2,3</b>
Deutschland	7 106	-4,5	17 042	3,0	2,4	110 812	1,3	253 819	4,2	2,3
Ausland	101	2,0	221	-20,5	2,2	4 177	50,8	9 055	20,2	2,2
darunter										
<b>Hotels (ohne Hotels garnis)</b>	<b>4 411</b>	<b>-9,7</b>	<b>10 718</b>	<b>3,2</b>	<b>2,4</b>	<b>74 264</b>	<b>4,6</b>	<b>168 749</b>	<b>9,3</b>	<b>2,3</b>
Deutschland	4 341	-9,5	10 589	4,3	2,4	70 872	2,8	161 746	8,8	2,3
Ausland	70	-16,7	129	-45,3	1,8	3 392	62,8	7 003	23,0	2,1
<b>Gasthöfe</b>	<b>2 002</b>	<b>-1,6</b>	<b>4 435</b>	<b>-2,3</b>	<b>2,2</b>	<b>27 817</b>	<b>-7,6</b>	<b>61 515</b>	<b>-4,0</b>	<b>2,2</b>
Deutschland	1 977	-2,3	4 381	-2,9	2,2	27 252	-7,8	59 980	-4,2	2,2
Ausland	25	150,0	54	100,0	2,2	565	4,1	1 535	6,1	2,7
<b>Saale-Holzland-Kreis</b>										
<b>Hotels, Gasthöfe, Pensionen</b>	<b>6 122</b>	<b>2,3</b>	<b>12 331</b>	<b>5,4</b>	<b>2,0</b>	<b>79 902</b>	<b>0,1</b>	<b>159 246</b>	<b>1,3</b>	<b>2,0</b>
Deutschland	5 806	1,1	11 216	1,4	1,9	73 323	-1,2	138 974	-1,7	1,9
Ausland	316	32,8	1 115	75,0	3,5	6 579	16,7	20 272	27,7	3,1
darunter										
<b>Hotels (ohne Hotels garnis)</b>	<b>4 367</b>	<b>6,6</b>	<b>8 524</b>	<b>4,8</b>	<b>2,0</b>	<b>54 194</b>	<b>-0,4</b>	<b>109 122</b>	<b>0,1</b>	<b>2,0</b>
Deutschland	4 145	5,8	8 052	6,4	1,9	49 519	-1,4	94 810	-0,6	1,9
Ausland	222	22,7	472	-15,6	2,1	4 675	12,2	14 312	5,4	3,1
<b>Gasthöfe</b>	<b>1 366</b>	<b>-6,4</b>	<b>2 980</b>	<b>28,6</b>	<b>2,2</b>	<b>19 074</b>	<b>-2,0</b>	<b>34 333</b>	<b>3,9</b>	<b>1,8</b>
Deutschland	1 291	-9,3	2 429	6,6	1,9	17 949	-2,5	30 415	-3,2	1,7
Ausland	75	108,3	551	x	7,3	1 125	5,1	3 918	139,5	3,5
<b>Saale-Orla-Kreis</b>										
<b>Hotels, Gasthöfe, Pensionen</b>	<b>4 405</b>	<b>-11,2</b>	<b>9 483</b>	<b>-15,2</b>	<b>2,2</b>	<b>75 961</b>	<b>-2,4</b>	<b>163 532</b>	<b>-1,8</b>	<b>2,2</b>
Deutschland	4 195	-9,4	9 105	-10,8	2,2	69 180	-1,9	152 008	-1,5	2,2
Ausland	210	-35,8	378	-61,3	1,8	6 781	-6,8	11 524	-5,3	1,7
darunter										
<b>Hotels (ohne Hotels garnis)</b>	<b>2 833</b>	<b>-10,1</b>	<b>6 525</b>	<b>-13,0</b>	<b>2,3</b>	<b>45 908</b>	<b>1,8</b>	<b>107 113</b>	<b>2,3</b>	<b>2,3</b>
Deutschland	2 762	-9,2	6 385	-11,9	2,3	43 129	0,9	102 288	1,4	2,4
Ausland	71	-36,6	140	-44,0	2,0	2 779	17,0	4 825	25,1	1,7
<b>Gasthöfe</b>	<b>1 101</b>	<b>-6,1</b>	<b>2 217</b>	<b>-15,1</b>	<b>2,0</b>	<b>19 122</b>	<b>-7,7</b>	<b>39 037</b>	<b>-4,2</b>	<b>2,0</b>
Deutschland	1 040	-4,9	2 108	2,9	2,0	17 673	-7,7	35 547	-4,7	2,0
Ausland	61	-21,8	109	-80,6	1,8	1 449	-7,5	3 490	1,2	2,4
<b>Greiz</b>										
<b>Hotels, Gasthöfe, Pensionen</b>	<b>2 695</b>	<b>-18,3</b>	<b>4 777</b>	<b>-20,6</b>	<b>1,8</b>	<b>43 302</b>	<b>-7,8</b>	<b>78 385</b>	<b>-10,4</b>	<b>1,8</b>
Deutschland	2 617	-17,5	4 563	-19,9	1,7	41 492	-7,0	73 662	-9,2	1,8
Ausland	78	-36,6	214	-32,3	2,7	1 810	-22,9	4 723	-25,6	2,6
darunter										
<b>Hotels (ohne Hotels garnis)</b>	<b>1 762</b>	<b>-12,2</b>	<b>2 980</b>	<b>-11,0</b>	<b>1,7</b>	<b>26 675</b>	<b>-10,6</b>	<b>45 270</b>	<b>-12,3</b>	<b>1,7</b>
Deutschland	1 724	-10,5	2 883	-9,7	1,7	25 565	-9,6	43 193	-11,4	1,7
Ausland	38	-53,1	97	-37,4	2,6	1 110	-29,8	2 077	-26,9	1,9
<b>Gasthöfe</b>	<b>415</b>	<b>-32,0</b>	<b>747</b>	<b>-27,1</b>	<b>1,8</b>	<b>7 561</b>	<b>-3,7</b>	<b>15 226</b>	<b>-6,3</b>	<b>2,0</b>
Deutschland	413	-30,9	745	-25,6	1,8	7 381	-3,7	14 577	-7,7	2,0
Ausland	2	-83,3	2	-90,9	1,0	180	-4,8	649	44,9	3,6
<b>Altenburger Land</b>										
<b>Hotels, Gasthöfe, Pensionen</b>	<b>2 700</b>	<b>-23,3</b>	<b>4 888</b>	<b>-40,5</b>	<b>1,8</b>	<b>49 470</b>	<b>-5,1</b>	<b>109 919</b>	<b>-3,0</b>	<b>2,2</b>
Deutschland	2 520	-20,4	4 154	-38,5	1,6	45 362	-5,2	95 579	-2,3	2,1
Ausland	180	-49,2	734	-49,8	4,1	4 108	-4,5	14 340	-7,1	3,5
darunter										
<b>Hotels (ohne Hotels garnis)</b>	<b>1 927</b>	<b>-30,0</b>	<b>3 308</b>	<b>-48,9</b>	<b>1,7</b>	<b>38 851</b>	<b>-5,6</b>	<b>86 090</b>	<b>-2,6</b>	<b>2,2</b>
Deutschland	1 811	-26,4	2 940	-45,7	1,6	35 339	-5,9	75 794	-2,8	2,1
Ausland	116	-59,9	368	-65,4	3,2	3 512	-3,4	10 296	-1,6	2,9
<b>Gasthöfe</b>	<b>394</b>	<b>19,8</b>	<b>808</b>	<b>10,2</b>	<b>2,1</b>	<b>4 612</b>	<b>-7,5</b>	<b>11 763</b>	<b>-3,1</b>	<b>2,6</b>
Deutschland	374	18,4	631	17,1	1,7	4 374	-7,4	8 875	4,3	2,0
Ausland	20	53,8	177	-8,8	8,9	238	-8,1	2 888	-20,5	12,1

**9. Ankünfte, Übernachtungen und Aufenthaltsdauer der Gäste in Beherbergungsstätten nach ausgewählten Gemeinden und dem ständigen Wohnsitz der Gäste (ohne Camping)**

Landkreis Gemeinde  Ständiger Wohnsitz der Gäste	Dezember 2015					Januar bis Dezember 2015				
	Ankünfte		Übernachtungen		durch- schnittliche Aufenthalts- dauer	Ankünfte		Übernachtungen		durch- schnittliche Aufenthalts- dauer
	insgesamt	Veränderung gegenüber dem Vorjahres- monat	insgesamt	Veränderung gegenüber dem Vorjahres- monat		insgesamt	Veränderung gegenüber dem Vorjahres- zeitraum	insgesamt	Veränderung gegenüber dem Vorjahres- zeitraum	
	Anzahl	%	Anzahl	%		Anzahl	%	Anzahl	%	
<b>Eichsfeld</b>										
<b>Dingelstädt, Stadt</b>	<b>106</b>	<b>-21,5</b>	<b>228</b>	<b>1,8</b>	<b>2,2</b>	<b>1 835</b>	<b>3,4</b>	<b>3 187</b>	<b>3,7</b>	<b>1,7</b>
Deutschland	103	-18,3	152	-24,4	1,5	1 773	5,0	2 789	-2,5	1,6
Ausland	3	-66,7	76	230,4	25,3	62	-27,9	398	87,7	6,4
<b>Heilbad Heiligenstadt, Stadt</b>	<b>2 760</b>	<b>-7,7</b>	<b>11 505</b>	<b>1,4</b>	<b>4,2</b>	<b>41 729</b>	<b>-2,1</b>	<b>159 619</b>	<b>-2,4</b>	<b>3,8</b>
Deutschland	2 700	-7,8	11 213	-0,2	4,2	40 133	-0,0	155 141	-2,5	3,9
Ausland	60	-3,2	292	170,4	4,9	1 596	-36,2	4 478	1,4	2,8
<b>Küllstedt</b>	<b>52</b>	<b>300,0</b>	<b>100</b>	<b>257,1</b>	<b>1,9</b>	<b>655</b>	<b>-</b>	<b>1 305</b>	<b>-20,5</b>	<b>2,0</b>
Deutschland	52	300,0	100	257,1	1,9	612	6,6	1 163	-5,7	1,9
Ausland	-	-	-	-	-	43	-46,9	142	-65,3	3,3
<b>Schimberg</b>	<b>245</b>	<b>-19,4</b>	<b>467</b>	<b>-41,1</b>	<b>1,9</b>	<b>3 555</b>	<b>-30,3</b>	<b>10 136</b>	<b>-20,8</b>	<b>2,9</b>
Deutschland	245	-19,4	467	-41,1	1,9	3 509	-30,8	9 671	-23,4	2,8
Ausland	-	-	-	-	-	46	70,4	465	190,6	10,1
<b>Leinefelde-Worbis, Stadt</b>	<b>824</b>	<b>8,1</b>	<b>1 827</b>	<b>-3,9</b>	<b>2,2</b>	<b>15 057</b>	<b>-1,4</b>	<b>34 820</b>	<b>-9,2</b>	<b>2,3</b>
Deutschland	789	10,3	1 754	5,2	2,2	14 486	-1,1	33 353	-4,3	2,3
Ausland	35	-25,5	73	-68,9	2,1	571	-7,5	1 467	-57,7	2,6
<b>Sonnenstein</b>	<b>174</b>	<b>-9,4</b>	<b>564</b>	<b>-4,1</b>	<b>3,2</b>	<b>2 643</b>	<b>-11,5</b>	<b>9 507</b>	<b>-8,4</b>	<b>3,6</b>
Deutschland	174	-9,4	564	-4,1	3,2	2 634	-10,6	9 438	-7,2	3,6
Ausland	-	-	-	-	-	9	-76,3	69	-66,3	7,7
<b>Nordhausen</b>										
<b>Bleicherode, Stadt</b>	<b>114</b>	<b>-52,1</b>	<b>413</b>	<b>-37,9</b>	<b>3,6</b>	<b>3 755</b>	<b>21,8</b>	<b>10 754</b>	<b>47,2</b>	<b>2,9</b>
Deutschland	114	-52,1	413	-37,9	3,6	3 755	21,8	10 754	47,2	2,9
Ausland	-	-	-	-	-	-	-	-	-	-
<b>Ellrich, Stadt</b>	<b>377</b>	<b>6,2</b>	<b>881</b>	<b>-1,8</b>	<b>2,3</b>	<b>5 422</b>	<b>-2,9</b>	<b>14 948</b>	<b>-7,0</b>	<b>2,8</b>
Deutschland	372	4,8	851	-5,1	2,3	5 287	-3,0	14 594	-6,9	2,8
Ausland	5	x	30	x	6,0	135	1,5	354	-9,2	2,6
<b>Neustadt/Harz</b>	<b>242</b>	<b>-22,2</b>	<b>2 148</b>	<b>50,3</b>	<b>8,9</b>	<b>5 296</b>	<b>-40,1</b>	<b>21 635</b>	<b>-22,0</b>	<b>4,1</b>
Deutschland	242	-22,2	2 148	50,3	8,9	5 296	-40,1	21 635	-22,0	4,1
Ausland	-	-	-	-	-	-	-	-	-	-
<b>Nordhausen, Stadt</b>	<b>2 256</b>	<b>13,3</b>	<b>4 202</b>	<b>3,3</b>	<b>1,9</b>	<b>38 213</b>	<b>-0,7</b>	<b>77 706</b>	<b>-4,9</b>	<b>2,0</b>
Deutschland	2 167	12,9	4 001	1,0	1,8	36 552	-0,8	73 639	-4,3	2,0
Ausland	89	25,4	201	89,6	2,3	1 661	-0,4	4 067	-16,0	2,4
<b>Harztor</b>	<b>1 036</b>	<b>-12,0</b>	<b>2 724</b>	<b>5,1</b>	<b>2,6</b>	<b>12 337</b>	<b>2,5</b>	<b>32 861</b>	<b>3,1</b>	<b>2,7</b>
Deutschland	1 036	-12,0	2 724	5,1	2,6	12 292	2,7	32 669	3,1	2,7
Ausland	-	-	-	-	-	45	-39,2	192	3,2	4,3
<b>Wartburgkreis</b>										
<b>Bad Salzungen, Stadt</b>	<b>1 705</b>	<b>11,7</b>	<b>12 103</b>	<b>7,9</b>	<b>7,1</b>	<b>28 222</b>	<b>-1,7</b>	<b>213 148</b>	<b>-1,4</b>	<b>7,6</b>
Deutschland	1 647	12,3	12 001	8,2	7,3	27 097	-1,9	211 191	-1,4	7,8
Ausland	58	-3,3	102	-19,7	1,8	1 125	5,0	1 957	4,0	1,7
<b>Buttlar</b>	<b>41</b>	<b>-30,5</b>	<b>114</b>	<b>-33,3</b>	<b>2,8</b>	<b>621</b>	<b>-4,5</b>	<b>1 632</b>	<b>-2,1</b>	<b>2,6</b>
Deutschland	41	-30,5	114	-33,3	2,8	618	-4,9	1 612	-3,3	2,6
Ausland	-	-	-	-	-	3	x	20	x	6,7
<b>Dermbach</b>	<b>348</b>	<b>20,0</b>	<b>716</b>	<b>9,5</b>	<b>2,1</b>	<b>4 509</b>	<b>-9,8</b>	<b>9 759</b>	<b>4,7</b>	<b>2,2</b>
Deutschland	344	21,1	708	10,5	2,1	4 347	-9,8	9 505	5,3	2,2
Ausland	4	-33,3	8	-38,5	2,0	162	-9,5	254	-13,3	1,6



Noch: 9. Ankünfte, Übernachtungen und Aufenthaltsdauer der Gäste in Beherbergungsstätten nach ausgewählten Gemeinden und dem ständigen Wohnsitz der Gäste (ohne Camping)

Landkreis Gemeinde  Ständiger Wohnsitz der Gäste	Dezember 2015					Januar bis Dezember 2015				
	Ankünfte		Übernachtungen		durch- schnittliche Aufenthalts- dauer	Ankünfte		Übernachtungen		durch- schnittliche Aufenthalts- dauer
	insgesamt	Veränderung gegenüber dem Vorjahres- monat	insgesamt	Veränderung gegenüber dem Vorjahres- monat		insgesamt	Veränderung gegenüber dem Vorjahres- zeitraum	insgesamt	Veränderung gegenüber dem Vorjahres- zeitraum	
	Anzahl	%	Anzahl	%	Tage	Anzahl	%	Anzahl	%	Tage
Noch: Wartburgkreis										
<b>Leimbach</b>	<b>63</b>	<b>70,3</b>	<b>126</b>	<b>152,0</b>	<b>2,0</b>	<b>999</b>	<b>54,2</b>	<b>2 266</b>	<b>97,9</b>	<b>2,3</b>
Deutschland	63	70,3	126	152,0	2,0	996	54,7	2 252	97,9	2,3
Ausland	-	-	-	-	-	3	-25,0	14	100,0	4,7
<b>Marksuhl</b>	<b>57</b>	<b>-14,9</b>	<b>135</b>	<b>33,7</b>	<b>2,4</b>	<b>1 369</b>	<b>10,4</b>	<b>3 029</b>	<b>18,3</b>	<b>2,2</b>
Deutschland	57	-14,9	135	33,7	2,4	1 362	10,7	3 016	18,6	2,2
Ausland	-	-	-	-	-	7	-30,0	13	-27,8	1,9
<b>Ruhla, Stadt</b>	<b>763</b>	<b>10,9</b>	<b>2 308</b>	<b>36,6</b>	<b>3,0</b>	<b>13 287</b>	<b>22,2</b>	<b>36 077</b>	<b>51,1</b>	<b>2,7</b>
Deutschland	743	10,2	2 276	36,3	3,1	12 603	22,2	33 786	48,9	2,7
Ausland	20	42,9	32	68,4	1,6	684	23,5	2 291	93,8	3,3
<b>Weilar</b>	<b>81</b>	<b>-30,8</b>	<b>115</b>	<b>-51,1</b>	<b>1,4</b>	<b>1 350</b>	<b>-21,7</b>	<b>2 204</b>	<b>-22,1</b>	<b>1,6</b>
Deutschland	81	-30,8	115	-51,1	1,4	1 343	-19,8	2 190	-20,6	1,6
Ausland	-	-	-	-	-	7	-86,0	14	-80,6	2,0
<b>Wutha-Farnroda</b>	<b>79</b>	<b>-49,0</b>	<b>133</b>	<b>-60,3</b>	<b>1,7</b>	<b>1 283</b>	<b>-47,1</b>	<b>2 675</b>	<b>-43,0</b>	<b>2,1</b>
Deutschland	78	-49,4	132	-60,5	1,7	1 241	-48,0	2 621	-43,5	2,1
Ausland	1	-	1	-	1,0	42	-	54	-	1,3
<b>Hörselberg-Hainich</b>	<b>207</b>	<b>-51,4</b>	<b>571</b>	<b>-26,6</b>	<b>2,8</b>	<b>7 948</b>	<b>-7,5</b>	<b>17 568</b>	<b>-5,7</b>	<b>2,2</b>
Deutschland	202	-48,5	559	-21,5	2,8	7 697	-7,5	17 184	-4,9	2,2
Ausland	5	-85,3	12	-81,8	2,4	251	-8,4	384	-31,1	1,5
<b>Bad Liebenstein, Stadt</b>	<b>2 431</b>	<b>10,7</b>	<b>26 951</b>	<b>2,6</b>	<b>11,1</b>	<b>35 033</b>	<b>4,4</b>	<b>359 665</b>	<b>1,5</b>	<b>10,3</b>
Deutschland	2 405	9,9	26 900	2,5	11,2	34 577	4,9	358 701	1,7	10,4
Ausland	26	271,4	51	112,5	2,0	456	-21,1	964	-37,4	2,1
<b>Kaltennordheim, Stadt</b>	<b>141</b>	<b>7,6</b>	<b>288</b>	<b>-3,7</b>	<b>2,0</b>	<b>2 315</b>	<b>-19,6</b>	<b>7 760</b>	<b>-19,1</b>	<b>3,4</b>
Deutschland	141	7,6	288	-3,7	2,0	2 315	-18,7	7 760	-16,3	3,4
Ausland	-	-	-	-	-	-	x	-	x	-
Unstrut-Hainich-Kreis										
<b>Bad Langensalza, Stadt</b>	<b>1 657</b>	<b>3,0</b>	<b>7 803</b>	<b>2,9</b>	<b>4,7</b>	<b>18 897</b>	<b>3,7</b>	<b>102 934</b>	<b>-2,3</b>	<b>5,4</b>
Deutschland	1 557	-2,4	7 407	-0,6	4,8	18 060	1,7	100 043	-3,3	5,5
Ausland	100	x	396	202,3	4,0	837	79,6	2 891	55,2	3,5
<b>Mühlhausen/Thüringen, Stadt</b>	<b>3 182</b>	<b>11,6</b>	<b>6 625</b>	<b>11,8</b>	<b>2,1</b>	<b>51 815</b>	<b>0,9</b>	<b>109 081</b>	<b>1,8</b>	<b>2,1</b>
Deutschland	3 056	15,1	6 419	14,5	2,1	48 353	1,8	102 461	2,1	2,1
Ausland	126	-35,7	206	-35,4	1,6	3 462	-9,6	6 620	-3,6	1,9
Kyffhäuserkreis										
<b>Bad Frankenhausen/Kyffh., Stadt</b>	<b>1 902</b>	<b>8,9</b>	<b>10 265</b>	<b>-1,9</b>	<b>5,4</b>	<b>29 897</b>	<b>10,1</b>	<b>157 547</b>	<b>2,0</b>	<b>5,3</b>
Deutschland	1 877	9,6	10 203	-0,9	5,4	29 084	9,5	155 646	1,8	5,4
Ausland	25	-24,2	62	-64,8	2,5	813	37,8	1 901	24,2	2,3
<b>Sondershausen, Stadt</b>	<b>795</b>	<b>-4,9</b>	<b>1 738</b>	<b>-3,2</b>	<b>2,2</b>	<b>35 572</b>	<b>2,1</b>	<b>98 852</b>	<b>1,9</b>	<b>2,8</b>
Deutschland	789	-5,3	1 720	-3,9	2,2	35 227	1,8	97 567	1,4	2,8
Ausland	6	100,0	18	260,0	3,0	345	32,2	1 285	58,3	3,7
<b>Kyffhäuserland</b>	<b>32</b>	<b>-55,6</b>	<b>96</b>	<b>-45,1</b>	<b>3,0</b>	<b>1 874</b>	<b>-8,5</b>	<b>5 329</b>	<b>8,3</b>	<b>2,8</b>
Deutschland	30	-55,9	72	-56,9	2,4	1 798	-9,9	5 064	7,1	2,8
Ausland	2	-50,0	24	200,0	12,0	76	46,2	265	38,0	3,5
Schmalkalden-Meiningen										
<b>Breitungen/Werra</b>	<b>204</b>	<b>16,6</b>	<b>427</b>	<b>27,1</b>	<b>2,1</b>	<b>3 053</b>	<b>-5,5</b>	<b>5 768</b>	<b>-0,6</b>	<b>1,9</b>
Deutschland	204	16,6	427	27,1	2,1	3 047	-5,3	5 748	1,4	1,9
Ausland	-	-	-	-	-	6	-40,0	20	-85,4	3,3

Noch: 9. Ankünfte, Übernachtungen und Aufenthaltsdauer der Gäste in Beherbergungsstätten nach ausgewählten Gemeinden und dem ständigen Wohnsitz der Gäste (ohne Camping)

Landkreis Gemeinde  Ständiger Wohnsitz der Gäste	Dezember 2015					Januar bis Dezember 2015				
	Ankünfte		Übernachtungen		durch- schnittliche Aufenthalts- dauer	Ankünfte		Übernachtungen		durch- schnittliche Aufenthalts- dauer
	insgesamt	Veränderung gegenüber dem Vorjahres- monat	insgesamt	Veränderung gegenüber dem Vorjahres- monat		insgesamt	Veränderung gegenüber dem Vorjahres- zeitraum	insgesamt	Veränderung gegenüber dem Vorjahres- zeitraum	
	Anzahl	%	Anzahl	%		Anzahl	%	Anzahl	%	
Noch: Schmalkalden-Meiningen										
<b>Floh-Seligenthal</b>	<b>486</b>	<b>-13,2</b>	<b>1 010</b>	<b>-8,6</b>	<b>2,1</b>	<b>10 633</b>	<b>12,6</b>	<b>21 576</b>	<b>5,3</b>	<b>2,0</b>
Deutschland	478	-13,4	999	-8,0	2,1	10 459	12,6	21 159	5,6	2,0
Ausland	8	-	11	-42,1	1,4	174	12,3	417	-5,9	2,4
<b>Meiningen, Stadt</b>	<b>2 098</b>	<b>34,7</b>	<b>3 693</b>	<b>28,1</b>	<b>1,8</b>	<b>25 019</b>	<b>6,5</b>	<b>43 953</b>	<b>-0,4</b>	<b>1,8</b>
Deutschland	2 030	35,1	3 583	29,1	1,8	23 700	6,1	41 235	-1,4	1,7
Ausland	68	23,6	110	2,8	1,6	1 319	14,0	2 718	17,7	2,1
<b>Oberhof, Stadt</b>	<b>14 390</b>	<b>-8,2</b>	<b>34 514</b>	<b>-10,4</b>	<b>2,4</b>	<b>159 470</b>	<b>2,0</b>	<b>429 746</b>	<b>-5,3</b>	<b>2,7</b>
Deutschland	13 716	-9,5	32 980	-12,0	2,4	151 120	-0,2	403 764	-7,6	2,7
Ausland	674	30,6	1 534	48,1	2,3	8 350	70,9	25 982	54,0	3,1
<b>Oberschönau, Kurort</b>	<b>208</b>	<b>-14,0</b>	<b>657</b>	<b>-17,4</b>	<b>3,2</b>	<b>2 701</b>	<b>-13,5</b>	<b>7 073</b>	<b>-10,1</b>	<b>2,6</b>
Deutschland	208	-14,0	657	-17,4	3,2	2 701	-13,5	7 073	-10,1	2,6
Ausland	-	-	-	-	-	-	-	-	-	-
<b>Schmalkalden, Kurort, Stadt</b>	<b>1 580</b>	<b>0,3</b>	<b>3 041</b>	<b>-9,6</b>	<b>1,9</b>	<b>22 781</b>	<b>12,6</b>	<b>44 499</b>	<b>1,7</b>	<b>2,0</b>
Deutschland	1 526	-2,2	2 840	-14,8	1,9	22 232	12,2	43 334	1,0	1,9
Ausland	54	260,0	201	x	3,7	549	30,4	1 165	38,2	2,1
<b>Steinbach-Hallenberg, Kurort, Stadt</b>	<b>151</b>	<b>-27,8</b>	<b>331</b>	<b>-20,2</b>	<b>2,2</b>	<b>2 632</b>	<b>3,5</b>	<b>6 100</b>	<b>-6,9</b>	<b>2,3</b>
Deutschland	149	-27,7	329	-20,1	2,2	2 461	6,0	5 134	-0,9	2,1
Ausland	2	-33,3	2	-33,3	1,0	171	-23,0	966	-29,8	5,6
<b>Brotterode-Trusetal, Stadt</b>	<b>968</b>	<b>x</b>	<b>3 881</b>	<b>x</b>	<b>4,0</b>	<b>13 146</b>	<b>1,7</b>	<b>36 883</b>	<b>5,1</b>	<b>2,8</b>
Deutschland	711	x	1 999	x	2,8	12 546	-0,8	33 993	-1,1	2,7
Ausland	257	x	1 882	x	7,3	600	112,0	2 890	297,0	4,8
<b>Zella-Mehlis, Stadt</b>	<b>1 192</b>	<b>-2,7</b>	<b>2 293</b>	<b>-2,5</b>	<b>1,9</b>	<b>16 963</b>	<b>8,1</b>	<b>36 359</b>	<b>4,1</b>	<b>2,1</b>
Deutschland	1 174	-2,4	2 185	-2,9	1,9	16 639	9,1	34 130	7,2	2,1
Ausland	18	-18,2	108	6,9	6,0	324	-25,7	2 229	-28,0	6,9
<b>Grabfeld</b>	<b>51</b>	<b>-36,3</b>	<b>73</b>	<b>-42,5</b>	<b>1,4</b>	<b>796</b>	<b>-32,8</b>	<b>1 211</b>	<b>-42,0</b>	<b>1,5</b>
Deutschland	47	-36,5	66	-43,1	1,4	756	-32,7	1 161	-41,8	1,5
Ausland	4	-33,3	7	-36,4	1,8	40	-34,4	50	-45,7	1,3
<b>Gotha</b>										
<b>Friedrichroda, Stadt</b>	<b>7 994</b>	<b>-5,4</b>	<b>26 943</b>	<b>-1,3</b>	<b>3,4</b>	<b>120 633</b>	<b>-2,2</b>	<b>372 567</b>	<b>1,5</b>	<b>3,1</b>
Deutschland	7 706	-3,1	25 831	0,5	3,4	117 254	-1,1	359 442	2,4	3,1
Ausland	288	-42,9	1 112	-30,9	3,9	3 379	-29,3	13 125	-19,3	3,9
<b>Georgenthal/Thür. Wald</b>	<b>859</b>	<b>63,3</b>	<b>2 194</b>	<b>45,8</b>	<b>2,6</b>	<b>16 158</b>	<b>11,0</b>	<b>32 659</b>	<b>-8,3</b>	<b>2,0</b>
Deutschland	853	63,1	2 184	45,8	2,6	15 718	10,7	31 631	-7,0	2,0
Ausland	6	100,0	10	42,9	1,7	440	23,2	1 028	-35,8	2,3
<b>Gotha, Stadt</b>	<b>5 441</b>	<b>-1,3</b>	<b>12 676</b>	<b>2,8</b>	<b>2,3</b>	<b>76 744</b>	<b>2,6</b>	<b>159 615</b>	<b>0,3</b>	<b>2,1</b>
Deutschland	5 099	-1,7	12 040	4,0	2,4	70 581	3,3	146 760	0,4	2,1
Ausland	342	5,6	636	-15,2	1,9	6 163	-5,0	12 855	-1,5	2,1
<b>Luisenthal</b>	<b>1 120</b>	<b>6,3</b>	<b>3 320</b>	<b>20,9</b>	<b>3,0</b>	<b>14 930</b>	<b>-1,4</b>	<b>35 845</b>	<b>-7,7</b>	<b>2,4</b>
Deutschland	1 105	6,7	3 290	22,3	3,0	14 383	-2,1	34 648	-8,0	2,4
Ausland	15	-16,7	30	-45,5	2,0	547	22,9	1 197	2,8	2,2
<b>Tabarz/Thür. Wald</b>	<b>1 957</b>	<b>-10,2</b>	<b>11 838</b>	<b>4,4</b>	<b>6,0</b>	<b>32 449</b>	<b>1,0</b>	<b>182 755</b>	<b>7,2</b>	<b>5,6</b>
Deutschland	1 933	-10,3	11 803	4,6	6,1	31 985	1,7	181 497	7,9	5,7
Ausland	24	-4,0	35	-34,0	1,5	464	-31,7	1 258	-44,9	2,7
<b>Tambach-Dietharz/Thür. Wald, Stadt</b>	<b>781</b>	<b>54,3</b>	<b>1 862</b>	<b>8,6</b>	<b>2,4</b>	<b>10 904</b>	<b>34,6</b>	<b>27 453</b>	<b>24,1</b>	<b>2,5</b>
Deutschland	753	49,4	1 676	-0,9	2,2	10 304	29,8	25 592	18,5	2,5
Ausland	28	x	186	x	6,6	600	268,1	1 861	260,7	3,1

Noch: 9. Ankünfte, Übernachtungen und Aufenthaltsdauer der Gäste in Beherbergungsstätten nach ausgewählten Gemeinden und dem ständigen Wohnsitz der Gäste (ohne Camping)

Landkreis Gemeinde  Ständiger Wohnsitz der Gäste	Dezember 2015					Januar bis Dezember 2015				
	Ankünfte		Übernachtungen		durch- schnittliche Aufenthalts- dauer	Ankünfte		Übernachtungen		durch- schnittliche Aufenthalts- dauer
	insgesamt	Veränderung gegenüber dem Vorjahres- monat	insgesamt	Veränderung gegenüber dem Vorjahres- monat		insgesamt	Veränderung gegenüber dem Vorjahres- zeitraum	insgesamt	Veränderung gegenüber dem Vorjahres- zeitraum	
	Anzahl	%	Anzahl	%		Anzahl	%	Anzahl	%	
Noch: Gotha										
<b>Waltershausen, Stadt</b>	<b>432</b>	<b>-17,4</b>	<b>956</b>	<b>-27,0</b>	<b>2,2</b>	<b>8 270</b>	<b>-7,8</b>	<b>21 650</b>	<b>-2,3</b>	<b>2,6</b>
Deutschland	418	-16,6	933	-27,3	2,2	8 097	-7,2	20 653	-4,3	2,6
Ausland	14	-36,4	23	-14,8	1,6	173	-30,5	997	71,6	5,8
<b>Drei Gleichen</b>	<b>390</b>	<b>4,8</b>	<b>751</b>	<b>-20,1</b>	<b>1,9</b>	<b>4 950</b>	<b>-7,1</b>	<b>9 417</b>	<b>-7,7</b>	<b>1,9</b>
Deutschland	379	7,4	732	-19,6	1,9	4 823	-6,1	9 183	-6,8	1,9
Ausland	11	-42,1	19	-34,5	1,7	127	-34,9	234	-33,3	1,8
<b>Nesse-Apfelstädt</b>	<b>2 371</b>	<b>-1,2</b>	<b>3 471</b>	<b>-15,5</b>	<b>1,5</b>	<b>25 315</b>	<b>-3,3</b>	<b>36 903</b>	<b>-4,0</b>	<b>1,5</b>
Deutschland	2 218	1,7	3 135	-15,8	1,4	22 402	-5,9	32 446	-6,8	1,4
Ausland	153	-30,5	336	-13,0	2,2	2 913	22,4	4 457	23,1	1,5
<b>Hörstel</b>	<b>84</b>	<b>6,3</b>	<b>178</b>	<b>-23,6</b>	<b>2,1</b>	<b>3 791</b>	<b>7,9</b>	<b>10 508</b>	<b>18,8</b>	<b>2,8</b>
Deutschland	84	6,3	178	-23,6	2,1	3 786	7,9	10 503	18,8	2,8
Ausland	-	-	-	-	-	5	66,7	5	66,7	1,0
<b>Sömmerda</b>										
<b>Kölleda, Stadt</b>	<b>153</b>	<b>-54,1</b>	<b>324</b>	<b>-53,9</b>	<b>2,1</b>	<b>3 691</b>	<b>-18,0</b>	<b>8 403</b>	<b>-22,0</b>	<b>2,3</b>
Deutschland	153	-51,9	324	-52,1	2,1	3 553	-14,3	7 992	-12,4	2,2
Ausland	-	x	-	x	-	138	-61,0	411	-75,0	3,0
<b>Sömmerda, Stadt</b>	<b>485</b>	<b>11,2</b>	<b>1 080</b>	<b>21,8</b>	<b>2,2</b>	<b>6 772</b>	<b>1,2</b>	<b>13 732</b>	<b>0,9</b>	<b>2,0</b>
Deutschland	478	10,1	1 052	18,9	2,2	6 630	3,3	13 361	7,3	2,0
Ausland	7	250,0	28	x	4,0	142	-47,4	371	-67,7	2,6
<b>Weißensee, Stadt</b>	<b>585</b>	<b>35,7</b>	<b>1 428</b>	<b>37,2</b>	<b>2,4</b>	<b>10 005</b>	<b>14,1</b>	<b>30 128</b>	<b>17,9</b>	<b>3,0</b>
Deutschland	577	35,1	1 363	39,2	2,4	9 818	14,1	25 570	11,3	2,6
Ausland	8	100,0	65	4,8	8,1	187	14,7	4 558	76,9	24,4
<b>Hildburghausen</b>										
<b>Bad Colberg-Heildburg, Stadt</b>	<b>362</b>	<b>-8,4</b>	<b>4 499</b>	<b>-8,0</b>	<b>12,4</b>	<b>6 227</b>	<b>1,5</b>	<b>77 256</b>	<b>-5,5</b>	<b>12,4</b>
Deutschland	361	-8,1	4 494	-8,0	12,4	6 212	1,6	77 181	-5,5	12,4
Ausland	1	-50,0	5	150,0	5,0	15	-	75	7,1	5,0
<b>Eisfeld, Stadt</b>	<b>456</b>	<b>-6,4</b>	<b>1 149</b>	<b>-5,9</b>	<b>2,5</b>	<b>7 667</b>	<b>17,4</b>	<b>16 780</b>	<b>9,9</b>	<b>2,2</b>
Deutschland	439	-9,3	1 060	-13,0	2,4	7 372	16,4	16 175	8,5	2,2
Ausland	17	x	89	x	5,2	295	47,5	605	71,4	2,1
<b>Hildburghausen, Stadt</b>	<b>197</b>	<b>-23,3</b>	<b>305</b>	<b>-37,0</b>	<b>1,5</b>	<b>3 813</b>	<b>-0,3</b>	<b>6 728</b>	<b>-0,5</b>	<b>1,8</b>
Deutschland	197	-23,3	305	-37,0	1,5	3 811	0,2	6 724	-0,0	1,8
Ausland	-	-	-	-	-	2	-91,7	4	-90,0	2,0
<b>Sachsenbrunn</b>	<b>219</b>	<b>-14,5</b>	<b>467</b>	<b>-9,5</b>	<b>2,1</b>	<b>4 484</b>	<b>5,4</b>	<b>10 405</b>	<b>-0,4</b>	<b>2,3</b>
Deutschland	217	-15,2	463	-10,3	2,1	4 428	5,1	9 849	-2,3	2,2
Ausland	2	x	4	x	2,0	56	40,0	556	51,1	9,9
<b>St. Kilian</b>	<b>572</b>	<b>22,5</b>	<b>1 250</b>	<b>33,0</b>	<b>2,2</b>	<b>7 043</b>	<b>4,4</b>	<b>16 169</b>	<b>4,3</b>	<b>2,3</b>
Deutschland	552	20,5	1 200	31,6	2,2	6 762	4,2	15 147	1,2	2,2
Ausland	20	122,2	50	78,6	2,5	281	11,5	1 022	87,9	3,6
<b>Masserberg</b>	<b>3 063</b>	<b>-13,8</b>	<b>12 717</b>	<b>-1,1</b>	<b>4,2</b>	<b>56 327</b>	<b>7,6</b>	<b>227 084</b>	<b>4,4</b>	<b>4,0</b>
Deutschland	3 038	-12,6	12 600	-0,6	4,1	55 341	7,6	223 147	4,0	4,0
Ausland	25	-67,9	117	-36,4	4,7	986	4,0	3 937	39,0	4,0
<b>Römhild, Stadt</b>	<b>174</b>	<b>-9,4</b>	<b>342</b>	<b>3,6</b>	<b>2,0</b>	<b>3 051</b>	<b>0,8</b>	<b>5 432</b>	<b>4,2</b>	<b>1,8</b>
Deutschland	164	-13,2	304	-6,7	1,9	2 999	1,8	5 332	4,4	1,8
Ausland	10	233,3	38	x	3,8	52	-35,8	100	-5,7	1,9

Noch: 9. Ankünfte, Übernachtungen und Aufenthaltsdauer der Gäste in Beherbergungsstätten nach ausgewählten Gemeinden und dem ständigen Wohnsitz der Gäste (ohne Camping)

Landkreis Gemeinde  Ständiger Wohnsitz der Gäste	Dezember 2015					Januar bis Dezember 2015				
	Ankünfte		Übernachtungen		durch- schnittliche Aufenthalts- dauer	Ankünfte		Übernachtungen		durch- schnittliche Aufenthalts- dauer
	insgesamt	Veränderung gegenüber dem Vorjahres- monat	insgesamt	Veränderung gegenüber dem Vorjahres- monat		insgesamt	Veränderung gegenüber dem Vorjahres- zeitraum	insgesamt	Veränderung gegenüber dem Vorjahres- zeitraum	
	Anzahl	%	Anzahl	%		Anzahl	%	Anzahl	%	
					Tage					
<b>Ilm-Kreis</b>										
<b>Arnstadt, Stadt</b>	<b>2 847</b>	<b>12,6</b>	<b>4 848</b>	<b>2,1</b>	<b>1,7</b>	<b>33 802</b>	<b>-5,1</b>	<b>58 299</b>	<b>-8,1</b>	<b>1,7</b>
Deutschland	2 679	14,5	4 587	10,9	1,7	30 796	-3,6	53 316	-6,3	1,7
Ausland	168	-10,6	261	-57,4	1,6	3 006	-18,2	4 983	-23,5	1,7
<b>Elgersburg</b>	<b>504</b>	<b>9,6</b>	<b>1 064</b>	<b>-9,8</b>	<b>2,1</b>	<b>6 565</b>	<b>10,6</b>	<b>13 954</b>	<b>5,6</b>	<b>2,1</b>
Deutschland	493	7,2	1 047	-11,2	2,1	6 346	11,1	13 519	5,9	2,1
Ausland	11	x	17	x	1,5	219	-0,5	435	-4,4	2,0
<b>Frankenhain</b>	<b>159</b>	<b>12,8</b>	<b>409</b>	<b>4,3</b>	<b>2,6</b>	<b>2 666</b>	<b>-4,6</b>	<b>7 136</b>	<b>-5,1</b>	<b>2,7</b>
Deutschland	148	13,8	374	-	2,5	2 493	-3,6	6 696	-4,9	2,7
Ausland	11	-	35	94,4	3,2	173	-18,0	440	-6,8	2,5
<b>Frauenwald</b>	<b>567</b>	<b>-17,6</b>	<b>1 521</b>	<b>-27,2</b>	<b>2,7</b>	<b>9 086</b>	<b>12,1</b>	<b>25 185</b>	<b>5,4</b>	<b>2,8</b>
Deutschland	558	-15,8	1 481	-23,9	2,7	9 011	12,4	25 063	6,0	2,8
Ausland	9	-64,0	40	-72,4	4,4	75	-12,8	122	-51,2	1,6
<b>Gehlbberg</b>	<b>370</b>	<b>55,5</b>	<b>766</b>	<b>39,3</b>	<b>2,1</b>	<b>4 804</b>	<b>33,3</b>	<b>11 812</b>	<b>27,2</b>	<b>2,5</b>
Deutschland	365	56,7	761	40,9	2,1	4 751	33,2	11 669	27,3	2,5
Ausland	5	-	5	-50,0	1,0	53	43,2	143	22,2	2,7
<b>Geraberg</b>	<b>181</b>	<b>6,5</b>	<b>477</b>	<b>-28,2</b>	<b>2,6</b>	<b>3 630</b>	<b>-4,2</b>	<b>10 133</b>	<b>-3,8</b>	<b>2,8</b>
Deutschland	181	9,0	477	-26,8	2,6	3 622	-3,7	10 097	-3,1	2,8
Ausland	-	x	-	x	-	8	-72,4	36	-68,4	4,5
<b>Großbreitenbach, Stadt</b>	<b>114</b>	<b>1,8</b>	<b>460</b>	<b>-3,8</b>	<b>4,0</b>	<b>1 986</b>	<b>-12,2</b>	<b>7 487</b>	<b>-17,6</b>	<b>3,8</b>
Deutschland	114	1,8	460	-3,8	4,0	1 986	-11,9	7 487	-17,3	3,8
Ausland	-	-	-	-	-	-	x	-	x	-
<b>Ilmenau, Stadt</b>	<b>3 579</b>	<b>-0,9</b>	<b>8 315</b>	<b>-4,7</b>	<b>2,3</b>	<b>51 178</b>	<b>12,5</b>	<b>112 933</b>	<b>10,4</b>	<b>2,2</b>
Deutschland	3 362	-1,4	7 764	-4,8	2,3	47 579	12,9	101 813	13,2	2,1
Ausland	217	8,5	551	-3,2	2,5	3 599	7,1	11 120	-10,2	3,1
<b>Neustadt am Rennsteig</b>	<b>726</b>	<b>-7,0</b>	<b>2 560</b>	<b>-17,3</b>	<b>3,5</b>	<b>14 107</b>	<b>0,9</b>	<b>51 124</b>	<b>4,6</b>	<b>3,6</b>
Deutschland	705	-8,6	2 512	-18,1	3,6	13 889	0,3	50 556	4,5	3,6
Ausland	21	110,0	48	71,4	2,3	218	54,6	568	9,9	2,6
<b>Schmiedefeld am Rennsteig</b>	<b>340</b>	<b>-22,7</b>	<b>1 060</b>	<b>-15,1</b>	<b>3,1</b>	<b>6 482</b>	<b>14,2</b>	<b>18 199</b>	<b>12,0</b>	<b>2,8</b>
Deutschland	335	-23,9	1 044	-16,4	3,1	6 466	14,2	18 142	12,0	2,8
Ausland	5	x	16	x	3,2	16	23,1	57	1,8	3,6
<b>Wipfratal</b>	<b>160</b>	<b>-12,1</b>	<b>371</b>	<b>-22,2</b>	<b>2,3</b>	<b>2 285</b>	<b>-6,7</b>	<b>6 229</b>	<b>-2,6</b>	<b>2,7</b>
Deutschland	160	-12,1	371	-22,2	2,3	2 285	-6,7	6 229	-2,6	2,7
Ausland	-	-	-	-	-	-	x	-	x	-
<b>Ilmtal</b>	<b>404</b>	<b>38,8</b>	<b>666</b>	<b>9,5</b>	<b>1,6</b>	<b>6 850</b>	<b>-0,4</b>	<b>16 727</b>	<b>8,8</b>	<b>2,4</b>
Deutschland	386	34,5	633	4,8	1,6	6 726	0,7	16 350	13,1	2,4
Ausland	18	x	33	x	1,8	124	-38,3	377	-59,2	3,0
<b>Weimarer Land</b>										
<b>Apolda, Stadt</b>	<b>1 543</b>	<b>-12,7</b>	<b>3 241</b>	<b>-29,5</b>	<b>2,1</b>	<b>25 269</b>	<b>-9,2</b>	<b>55 719</b>	<b>-12,3</b>	<b>2,2</b>
Deutschland	1 477	-13,5	3 116	-30,8	2,1	23 774	-9,0	52 493	-13,0	2,2
Ausland	66	10,0	125	31,6	1,9	1 495	-12,3	3 226	-0,1	2,2
<b>Bad Berka, Stadt</b>	<b>797</b>	<b>-27,9</b>	<b>9 102</b>	<b>-1,4</b>	<b>11,4</b>	<b>15 453</b>	<b>-2,5</b>	<b>137 929</b>	<b>6,0</b>	<b>8,9</b>
Deutschland	774	-29,4	9 044	-1,7	11,7	15 173	-1,4	137 225	6,7	9,0
Ausland	23	155,6	58	107,1	2,5	280	-40,0	704	-52,7	2,5
<b>Bad Sulza, Stadt</b>	<b>3 826</b>	<b>17,1</b>	<b>15 999</b>	<b>6,9</b>	<b>4,2</b>	<b>51 087</b>	<b>-5,9</b>	<b>228 581</b>	<b>-4,1</b>	<b>4,5</b>
Deutschland	3 814	18,7	15 963	8,5	4,2	50 629	-5,6	226 995	-3,6	4,5
Ausland	12	-77,8	36	-85,9	3,0	458	-34,1	1 586	-41,0	3,5

Noch: 9. Ankünfte, Übernachtungen und Aufenthaltsdauer der Gäste in Beherbergungsstätten nach ausgewählten Gemeinden und dem ständigen Wohnsitz der Gäste (ohne Camping)

Landkreis Gemeinde  Ständiger Wohnsitz der Gäste	Dezember 2015					Januar bis Dezember 2015				
	Ankünfte		Übernachtungen		durch- schnittliche Aufenthalts- dauer	Ankünfte		Übernachtungen		durch- schnittliche Aufenthalts- dauer
	insgesamt	Veränderung gegenüber dem Vorjahres- monat	insgesamt	Veränderung gegenüber dem Vorjahres- monat		insgesamt	Veränderung gegenüber dem Vorjahres- zeitraum	insgesamt	Veränderung gegenüber dem Vorjahres- zeitraum	
	Anzahl	%	Anzahl	%		Anzahl	%	Anzahl	%	
Noch: Weimarer Land										
<b>Mönchenholzhausen</b>	<b>300</b>	<b>-15,0</b>	<b>895</b>	<b>-28,8</b>	<b>3,0</b>	<b>5 674</b>	<b>-20,6</b>	<b>20 952</b>	<b>-8,6</b>	<b>3,7</b>
Deutschland	300	-15,0	895	-28,8	3,0	5 674	-20,6	20 952	-8,6	3,7
Ausland	-	-	-	-	-	-	-	-	-	-
<b>Nohra</b>	<b>830</b>	<b>11,0</b>	<b>1 185</b>	<b>2,3</b>	<b>1,4</b>	<b>10 788</b>	<b>-2,4</b>	<b>16 503</b>	<b>-4,4</b>	<b>1,5</b>
Deutschland	751	18,8	1 084	5,9	1,4	8 937	-0,4	13 924	-6,4	1,6
Ausland	79	-31,9	101	-24,6	1,3	1 851	-11,0	2 579	7,5	1,4
<b>Ilmtal-Weinstraße</b>	<b>498</b>	<b>15,5</b>	<b>648</b>	<b>4,7</b>	<b>1,3</b>	<b>3 923</b>	<b>2,1</b>	<b>6 243</b>	<b>3,3</b>	<b>1,6</b>
Deutschland	496	15,1	646	4,4	1,3	3 920	2,7	6 239	4,0	1,6
Ausland	2	x	2	x	1,0	3	-88,0	4	-91,1	1,3
<b>Sonneberg</b>										
<b>Lauscha, Stadt</b>	<b>393</b>	<b>-4,4</b>	<b>976</b>	<b>-2,1</b>	<b>2,5</b>	<b>4 933</b>	<b>8,4</b>	<b>12 448</b>	<b>9,9</b>	<b>2,5</b>
Deutschland	379	-6,9	952	-4,1	2,5	4 737	8,8	12 116	10,6	2,6
Ausland	14	250,0	24	x	1,7	196	-0,5	332	-10,5	1,7
<b>Neuhaus am Rennweg, Stadt</b>	<b>955</b>	<b>-1,7</b>	<b>3 884</b>	<b>-4,1</b>	<b>4,1</b>	<b>15 842</b>	<b>1,3</b>	<b>56 829</b>	<b>-2,0</b>	<b>3,6</b>
Deutschland	927	-2,4	3 842	-4,4	4,1	15 408	0,8	56 048	-2,0	3,6
Ausland	28	27,3	42	27,3	1,5	434	20,2	781	0,5	1,8
<b>Schalkau, Stadt</b>	<b>322</b>	<b>8,1</b>	<b>982</b>	<b>7,7</b>	<b>3,0</b>	<b>5 333</b>	<b>2,7</b>	<b>14 705</b>	<b>-12,1</b>	<b>2,8</b>
Deutschland	320	7,4	942	3,3	2,9	5 182	2,0	13 395	-12,3	2,6
Ausland	2	x	40	x	20,0	151	31,3	1 310	-10,6	8,7
<b>Sonneberg, Stadt</b>	<b>1 287</b>	<b>1,3</b>	<b>2 819</b>	<b>-3,6</b>	<b>2,2</b>	<b>16 483</b>	<b>-12,1</b>	<b>36 195</b>	<b>-14,3</b>	<b>2,2</b>
Deutschland	1 274	1,6	2 768	-0,5	2,2	16 210	-12,0	35 544	-12,8	2,2
Ausland	13	-18,8	51	-64,3	3,9	273	-19,9	651	-55,4	2,4
<b>Steinach, Stadt</b>	<b>327</b>	<b>-18,0</b>	<b>713</b>	<b>-31,4</b>	<b>2,2</b>	<b>4 896</b>	<b>3,3</b>	<b>11 507</b>	<b>5,9</b>	<b>2,4</b>
Deutschland	321	-18,3	705	-31,5	2,2	4 773	1,9	11 285	5,0	2,4
Ausland	6	-	8	-20,0	1,3	123	123,6	222	85,0	1,8
<b>Frankenblick</b>	<b>225</b>	<b>21,0</b>	<b>588</b>	<b>6,3</b>	<b>2,6</b>	<b>4 572</b>	<b>0,2</b>	<b>16 965</b>	<b>-8,1</b>	<b>3,7</b>
Deutschland	181	0,6	491	-4,7	2,7	4 033	-6,4	14 357	-16,8	3,6
Ausland	44	x	97	155,3	2,2	539	112,2	2 608	114,8	4,8
<b>Saalfeld-Rudolstadt</b>										
<b>Bad Blankenburg, Stadt</b>	<b>1 475</b>	<b>-4,2</b>	<b>3 443</b>	<b>-11,9</b>	<b>2,3</b>	<b>29 404</b>	<b>1,0</b>	<b>66 995</b>	<b>-2,6</b>	<b>2,3</b>
Deutschland	1 475	-3,9	3 443	-11,6	2,3	29 312	1,4	66 681	-2,2	2,3
Ausland	-	x	-	x	-	92	-54,0	314	-50,2	3,4
<b>Cursdorf</b>	<b>250</b>	<b>-10,7</b>	<b>774</b>	<b>-0,3</b>	<b>3,1</b>	<b>5 205</b>	<b>26,2</b>	<b>15 770</b>	<b>31,8</b>	<b>3,0</b>
Deutschland	250	-10,1	774	0,8	3,1	4 517	16,5	13 374	22,7	3,0
Ausland	-	x	-	x	-	688	178,5	2 396	125,6	3,5
<b>Lehesten, Stadt</b>	<b>215</b>	<b>110,8</b>	<b>1 320</b>	<b>x</b>	<b>6,1</b>	<b>2 590</b>	<b>167,0</b>	<b>10 011</b>	<b>x</b>	<b>3,9</b>
Deutschland	215	110,8	1 320	x	6,1	2 576	168,1	9 985	x	3,9
Ausland	-	-	-	-	-	14	55,6	26	23,8	1,9
<b>Meura</b>	<b>64</b>	<b>4,9</b>	<b>161</b>	<b>17,5</b>	<b>2,5</b>	<b>1 173</b>	<b>30,3</b>	<b>3 839</b>	<b>29,1</b>	<b>3,3</b>
Deutschland	64	4,9	161	17,5	2,5	1 170	30,0	3 830	28,8	3,3
Ausland	-	-	-	-	-	3	x	9	x	3,0
<b>Oberweißbach/Thür. Wald, Stadt</b>	<b>79</b>	<b>-18,6</b>	<b>187</b>	<b>-25,8</b>	<b>2,4</b>	<b>1 450</b>	<b>-16,6</b>	<b>3 575</b>	<b>-11,8</b>	<b>2,5</b>
Deutschland	75	-21,1	179	-28,4	2,4	1 431	-16,4	3 544	-10,8	2,5
Ausland	4	100,0	8	300,0	2,0	19	-29,6	31	-61,3	1,6

Noch: 9. Ankünfte, Übernachtungen und Aufenthaltsdauer der Gäste in Beherbergungsstätten nach ausgewählten Gemeinden und dem ständigen Wohnsitz der Gäste (ohne Camping)

Landkreis Gemeinde  Ständiger Wohnsitz der Gäste	Dezember 2015					Januar bis Dezember 2015				
	Ankünfte		Übernachtungen		durch- schnittliche Aufenthalts- dauer	Ankünfte		Übernachtungen		durch- schnittliche Aufenthalts- dauer
	insgesamt	Veränderung gegenüber dem Vorjahres- monat	insgesamt	Veränderung gegenüber dem Vorjahres- monat		insgesamt	Veränderung gegenüber dem Vorjahres- zeitraum	insgesamt	Veränderung gegenüber dem Vorjahres- zeitraum	
	Anzahl	%	Anzahl	%		Anzahl	%	Anzahl	%	
Noch: Saalfeld-Rudolstadt										
<b>Rudolstadt, Stadt</b>	<b>1 345</b>	<b>10,2</b>	<b>2 744</b>	<b>11,7</b>	<b>2,0</b>	<b>21 184</b>	<b>-3,8</b>	<b>49 893</b>	<b>-4,7</b>	<b>2,4</b>
Deutschland	1 303	7,7	2 652	9,0	2,0	20 724	-4,1	48 718	-4,9	2,4
Ausland	42	281,8	92	283,3	2,2	460	11,9	1 175	6,1	2,6
<b>Saalfeld/Saale, Stadt</b>	<b>2 194</b>	<b>-4,2</b>	<b>7 604</b>	<b>-11,2</b>	<b>3,5</b>	<b>31 635</b>	<b>2,7</b>	<b>108 146</b>	<b>3,5</b>	<b>3,4</b>
Deutschland	2 134	-5,1	7 481	-11,8	3,5	29 427	-1,0	104 717	2,5	3,6
Ausland	60	42,9	123	46,4	2,1	2 208	107,9	3 429	43,8	1,6
<b>Schwarzburg</b>	<b>120</b>	<b>-34,1</b>	<b>229</b>	<b>-36,0</b>	<b>1,9</b>	<b>5 143</b>	<b>-15,7</b>	<b>13 986</b>	<b>-17,6</b>	<b>2,7</b>
Deutschland	120	-34,1	229	-36,0	1,9	5 118	-13,5	13 909	-15,8	2,7
Ausland	-	-	-	-	-	25	-86,6	77	-83,3	3,1
<b>Sitzendorf</b>	<b>37</b>	<b>-11,9</b>	<b>166</b>	<b>7,1</b>	<b>4,5</b>	<b>726</b>	<b>-24,5</b>	<b>3 039</b>	<b>-20,3</b>	<b>4,2</b>
Deutschland	37	-11,9	166	7,1	4,5	726	-24,5	3 039	-20,3	4,2
Ausland	-	-	-	-	-	-	-	-	-	-
<b>Leutenberg, Stadt</b>	<b>162</b>	<b>-16,1</b>	<b>349</b>	<b>-49,6</b>	<b>2,2</b>	<b>5 053</b>	<b>-1,1</b>	<b>12 642</b>	<b>-5,6</b>	<b>2,5</b>
Deutschland	162	-15,2	349	-49,3	2,2	4 991	-1,1	12 361	-6,1	2,5
Ausland	-	x	-	x	-	62	6,9	281	24,3	4,5
<b>Saalfelder Höhe</b>	<b>679</b>	<b>12,6</b>	<b>1 260</b>	<b>-3,4</b>	<b>1,9</b>	<b>14 021</b>	<b>-7,8</b>	<b>36 975</b>	<b>4,3</b>	<b>2,6</b>
Deutschland	671	12,0	1 234	-4,3	1,8	13 671	-9,0	35 349	1,1	2,6
Ausland	8	100,0	26	62,5	3,3	350	88,2	1 626	229,8	4,6
<b>Uhlstädt-Kirchhasel</b>	<b>667</b>	<b>-10,6</b>	<b>2 610</b>	<b>-9,7</b>	<b>3,9</b>	<b>11 150</b>	<b>-1,6</b>	<b>39 543</b>	<b>-1,9</b>	<b>3,5</b>
Deutschland	667	-9,9	2 610	-8,7	3,9	10 954	-2,4	39 179	-1,9	3,6
Ausland	-	x	-	x	-	196	69,0	364	3,4	1,9
<b>Unterwellenborn</b>	<b>379</b>	<b>11,5</b>	<b>717</b>	<b>16,8</b>	<b>1,9</b>	<b>6 445</b>	<b>-1,3</b>	<b>14 896</b>	<b>-3,7</b>	<b>2,3</b>
Deutschland	377	14,2	711	19,5	1,9	6 347	-1,3	14 669	-2,6	2,3
Ausland	2	-80,0	6	-68,4	3,0	98	-3,9	227	-44,9	2,3
<b>Königsee-Rottenbach, Stadt</b>	<b>263</b>	<b>-14,3</b>	<b>660</b>	<b>5,4</b>	<b>2,5</b>	<b>4 588</b>	<b>-2,0</b>	<b>9 531</b>	<b>-6,2</b>	<b>2,1</b>
Deutschland	256	-15,5	634	3,1	2,5	4 426	-1,9	9 079	-1,7	2,1
Ausland	7	75,0	26	136,4	3,7	162	-4,7	452	-51,3	2,8
<b>Saale-Holzland-Kreis</b>										
<b>Bad Klosterlausnitz</b>	<b>1 885</b>	<b>5,2</b>	<b>17 470</b>	<b>6,5</b>	<b>9,3</b>	<b>24 249</b>	<b>2,8</b>	<b>211 893</b>	<b>2,1</b>	<b>8,7</b>
Deutschland	1 792	4,5	16 902	3,7	9,4	22 080	0,4	206 984	0,6	9,4
Ausland	93	20,8	568	x	6,1	2 169	34,7	4 909	159,5	2,3
<b>Eisenberg, Stadt</b>	<b>603</b>	<b>-0,5</b>	<b>1 021</b>	<b>-8,6</b>	<b>1,7</b>	<b>10 203</b>	<b>-5,9</b>	<b>20 199</b>	<b>-3,0</b>	<b>2,0</b>
Deutschland	603	-0,3	1 021	-8,5	1,7	10 157	-5,9	20 140	-2,9	2,0
Ausland	-	x	-	x	-	46	-4,2	59	-10,6	1,3
<b>Hermsdorf, Stadt</b>	<b>326</b>	<b>32,0</b>	<b>498</b>	<b>42,3</b>	<b>1,5</b>	<b>3 444</b>	<b>-5,6</b>	<b>5 391</b>	<b>0,9</b>	<b>1,6</b>
Deutschland	313	31,0	485	41,8	1,5	3 294	-5,4	5 227	1,9	1,6
Ausland	13	62,5	13	62,5	1,0	150	-10,2	164	-22,3	1,1
<b>Stadtroda, Stadt</b>	<b>239</b>	<b>-16,1</b>	<b>603</b>	<b>-3,5</b>	<b>2,5</b>	<b>3 395</b>	<b>-5,1</b>	<b>7 813</b>	<b>4,0</b>	<b>2,3</b>
Deutschland	225	-19,9	554	-10,6	2,5	3 282	-5,3	7 517	3,5	2,3
Ausland	14	250,0	49	x	3,5	113	1,8	296	19,8	2,6
<b>Saale-Orla-Kreis</b>										
<b>Bad Lobenstein, Stadt</b>	<b>325</b>	<b>-39,6</b>	<b>5 076</b>	<b>-17,2</b>	<b>15,6</b>	<b>7 355</b>	<b>-14,9</b>	<b>83 616</b>	<b>-3,9</b>	<b>11,4</b>
Deutschland	313	-39,0	5 024	-16,8	16,1	6 886	-17,4	80 291	-5,7	11,7
Ausland	12	-52,0	52	-44,1	4,3	469	54,3	3 325	77,9	7,1
<b>Neustadt an der Orla, Stadt</b>	<b>564</b>	<b>9,9</b>	<b>970</b>	<b>11,0</b>	<b>1,7</b>	<b>6 875</b>	<b>-11,3</b>	<b>12 131</b>	<b>-6,7</b>	<b>1,8</b>
Deutschland	548	12,8	941	14,5	1,7	6 438	-12,3	11 414	-5,8	1,8
Ausland	16	-40,7	29	-44,2	1,8	437	6,1	717	-18,2	1,6

Noch: 9. Ankünfte, Übernachtungen und Aufenthaltsdauer der Gäste in Beherbergungsstätten nach ausgewählten Gemeinden und dem ständigen Wohnsitz der Gäste (ohne Camping)

Landkreis Gemeinde  Ständiger Wohnsitz der Gäste	Dezember 2015					Januar bis Dezember 2015				
	Ankünfte		Übernachtungen		durch- schnittliche Aufenthalts- dauer	Ankünfte		Übernachtungen		durch- schnittliche Aufenthalts- dauer
	insgesamt	Veränderung gegenüber dem Vorjahres- monat	insgesamt	Veränderung gegenüber dem Vorjahres- monat		insgesamt	Veränderung gegenüber dem Vorjahres- zeitraum	insgesamt	Veränderung gegenüber dem Vorjahres- zeitraum	
	Anzahl	%	Anzahl	%		Anzahl	%	Anzahl	%	
Noch: Saale-Orla-Kreis										
<b>Schleiz, Stadt</b>	<b>211</b>	<b>-24,9</b>	<b>362</b>	<b>1,4</b>	<b>1,7</b>	<b>4 252</b>	<b>-15,0</b>	<b>6 450</b>	<b>-10,9</b>	<b>1,5</b>
Deutschland	195	-29,1	309	-11,5	1,6	3 663	-14,8	5 576	-11,1	1,5
Ausland	16	166,7	53	x	3,3	589	-16,8	874	-9,5	1,5
<b>Triptis, Stadt</b>	<b>576</b>	<b>25,2</b>	<b>1 212</b>	<b>21,4</b>	<b>2,1</b>	<b>5 911</b>	<b>10,8</b>	<b>12 854</b>	<b>17,7</b>	<b>2,2</b>
Deutschland	552	28,7	1 186	23,4	2,1	5 175	11,3	11 913	17,6	2,3
Ausland	24	-22,6	26	-29,7	1,1	736	7,9	941	18,8	1,3
<b>Ziegenrück, Stadt</b>	<b>614</b>	<b>-7,0</b>	<b>1 520</b>	<b>-17,7</b>	<b>2,5</b>	<b>10 844</b>	<b>3,0</b>	<b>28 784</b>	<b>1,8</b>	<b>2,7</b>
Deutschland	612	-5,7	1 514	-17,1	2,5	10 591	4,2	28 292	2,4	2,7
Ausland	2	-81,8	6	-72,7	3,0	253	-30,7	492	-24,1	1,9
<b>Wurzbach, Stadt</b>	<b>895</b>	<b>6,4</b>	<b>2 708</b>	<b>10,0</b>	<b>3,0</b>	<b>13 915</b>	<b>12,8</b>	<b>47 004</b>	<b>13,3</b>	<b>3,4</b>
Deutschland	887	7,9	2 700	11,1	3,0	13 644	13,0	46 277	13,0	3,4
Ausland	8	-57,9	8	-74,2	1,0	271	1,9	727	42,0	2,7
<b>Saalburg-Ebersdorf, Stadt</b>	<b>307</b>	<b>-24,4</b>	<b>672</b>	<b>-37,4</b>	<b>2,2</b>	<b>16 924</b>	<b>10,2</b>	<b>45 592</b>	<b>9,4</b>	<b>2,7</b>
Deutschland	280	-27,5	601	-40,5	2,1	16 442	9,9	44 356	8,7	2,7
Ausland	27	35,0	71	12,7	2,6	482	22,0	1 236	40,1	2,6
<b>Greiz</b>										
<b>Berga/Elster, Stadt</b>	<b>121</b>	<b>-15,4</b>	<b>238</b>	<b>-17,4</b>	<b>2,0</b>	<b>1 967</b>	<b>-24,7</b>	<b>4 558</b>	<b>-34,1</b>	<b>2,3</b>
Deutschland	121	-14,2	238	-15,6	2,0	1 949	-24,6	4 516	-34,1	2,3
Ausland	-	x	-	x	-	18	-33,3	42	-25,0	2,3
<b>Greiz, Stadt</b>	<b>451</b>	<b>-30,4</b>	<b>873</b>	<b>-40,7</b>	<b>1,9</b>	<b>8 150</b>	<b>0,4</b>	<b>15 221</b>	<b>0,8</b>	<b>1,9</b>
Deutschland	427	-32,1	820	-42,8	1,9	7 810	0,7	14 457	0,7	1,9
Ausland	24	26,3	53	35,9	2,2	340	-5,8	764	3,1	2,2
<b>Langenwetzendorf</b>	<b>121</b>	<b>6,1</b>	<b>204</b>	<b>41,7</b>	<b>1,7</b>	<b>2 722</b>	<b>9,4</b>	<b>6 243</b>	<b>16,6</b>	<b>2,3</b>
Deutschland	118	6,3	189	64,3	1,6	2 635	10,1	5 533	14,0	2,1
Ausland	3	-	15	-48,3	5,0	87	-8,4	710	42,6	8,2
<b>Weida, Stadt</b>	<b>157</b>	<b>-21,9</b>	<b>226</b>	<b>-24,7</b>	<b>1,4</b>	<b>2 481</b>	<b>-5,4</b>	<b>4 218</b>	<b>-10,0</b>	<b>1,7</b>
Deutschland	157	-21,9	226	-24,7	1,4	2 481	-5,3	4 218	-9,9	1,7
Ausland	-	-	-	-	-	-	x	-	x	-
<b>Zeulenroda-Triebes, Stadt</b>	<b>1 394</b>	<b>-14,0</b>	<b>2 469</b>	<b>-11,8</b>	<b>1,8</b>	<b>24 133</b>	<b>-6,4</b>	<b>47 823</b>	<b>-7,8</b>	<b>2,0</b>
Deutschland	1 364	-12,8	2 382	-11,0	1,7	23 191	-5,9	45 487	-7,3	2,0
Ausland	30	-46,4	87	-28,1	2,9	942	-16,4	2 336	-16,4	2,5
<b>Mohlsdorf-Teichwolframsdorf</b>	<b>290</b>	<b>-5,5</b>	<b>768</b>	<b>4,5</b>	<b>2,6</b>	<b>5 132</b>	<b>9,1</b>	<b>14 866</b>	<b>2,4</b>	<b>2,9</b>
Deutschland	290	-5,5	768	4,5	2,6	5 130	9,1	14 860	2,4	2,9
Ausland	-	-	-	-	-	2	x	6	x	3,0
<b>Altenburger Land</b>										
<b>Altenburg, Stadt</b>	<b>1 785</b>	<b>-31,8</b>	<b>3 065</b>	<b>-51,3</b>	<b>1,7</b>	<b>36 705</b>	<b>-5,0</b>	<b>81 083</b>	<b>-1,9</b>	<b>2,2</b>
Deutschland	1 679	-28,7	2 744	-48,4	1,6	33 359	-5,4	71 310	-2,3	2,1
Ausland	106	-59,7	321	-67,2	3,0	3 346	-0,7	9 773	1,2	2,9
<b>Meuselwitz, Stadt</b>	<b>90</b>	<b>100,0</b>	<b>171</b>	<b>42,5</b>	<b>1,9</b>	<b>1 316</b>	<b>7,1</b>	<b>3 590</b>	<b>43,3</b>	<b>2,7</b>
Deutschland	89	97,8	170	41,7	1,9	1 272	3,8	3 230	29,4	2,5
Ausland	1	x	1	x	1,0	44	x	360	x	8,2
<b>Schmölln, Stadt</b>	<b>378</b>	<b>-7,1</b>	<b>690</b>	<b>-12,1</b>	<b>1,8</b>	<b>5 360</b>	<b>1,8</b>	<b>10 648</b>	<b>0,2</b>	<b>2,0</b>
Deutschland	367	-4,4	640	-10,0	1,7	5 160	3,2	10 074	1,2	2,0
Ausland	11	-52,2	50	-32,4	4,5	200	-25,1	574	-14,5	2,9

**10. Ankünfte, Übernachtungen und Aufenthaltsdauer der Gäste in Beherbergungsstätten  
in Städten des Vereins Städtetourismus in Thüringen e.V. (ohne Camping)**

Stadt  Ständiger Wohnsitz der Gäste	Dezember 2015					Januar bis Dezember 2015				
	Ankünfte		Übernachtungen		durch- schnittliche Aufenthalts- dauer	Ankünfte		Übernachtungen		durch- schnittliche Aufenthalts- dauer
	insgesamt	Veränderung gegenüber dem Vorjahres- monat	insgesamt	Veränderung gegenüber dem Vorjahres- monat		insgesamt	Veränderung gegenüber dem Vorjahres- zeitraum	insgesamt	Veränderung gegenüber dem Vorjahres- zeitraum	
	Anzahl	%	Anzahl	%		Tage	Anzahl	%	Anzahl	
<b>Altenburg</b>	<b>1 785</b>	<b>-31,8</b>	<b>3 065</b>	<b>-51,3</b>	<b>1,7</b>	<b>36 705</b>	<b>-5,0</b>	<b>81 083</b>	<b>-1,9</b>	<b>2,2</b>
Deutschland	1 679	-28,7	2 744	-48,4	1,6	33 359	-5,4	71 310	-2,3	2,1
Ausland	106	-59,7	321	-67,2	3,0	3 346	-0,7	9 773	1,2	2,9
<b>Apolda</b>	<b>1 543</b>	<b>-12,7</b>	<b>3 241</b>	<b>-29,5</b>	<b>2,1</b>	<b>25 269</b>	<b>-9,2</b>	<b>55 719</b>	<b>-12,3</b>	<b>2,2</b>
Deutschland	1 477	-13,5	3 116	-30,8	2,1	23 774	-9,0	52 493	-13,0	2,2
Ausland	66	10,0	125	31,6	1,9	1 495	-12,3	3 226	-0,1	2,2
<b>Arnstadt</b>	<b>2 847</b>	<b>12,6</b>	<b>4 848</b>	<b>2,1</b>	<b>1,7</b>	<b>33 802</b>	<b>-5,1</b>	<b>58 299</b>	<b>-8,1</b>	<b>1,7</b>
Deutschland	2 679	14,5	4 587	10,9	1,7	30 796	-3,6	53 316	-6,3	1,7
Ausland	168	-10,6	261	-57,4	1,6	3 006	-18,2	4 983	-23,5	1,7
<b>Eisenach</b>	<b>13 469</b>	<b>3,9</b>	<b>24 001</b>	<b>0,1</b>	<b>1,8</b>	<b>188 495</b>	<b>1,4</b>	<b>327 201</b>	<b>0,1</b>	<b>1,7</b>
Deutschland	12 512	2,5	22 096	-1,3	1,8	169 929	2,4	292 910	1,3	1,7
Ausland	957	26,3	1 905	21,4	2,0	18 566	-7,2	34 291	-9,3	1,8
<b>Erfurt</b>	<b>46 158</b>	<b>6,8</b>	<b>79 064</b>	<b>10,2</b>	<b>1,7</b>	<b>466 236</b>	<b>4,2</b>	<b>809 306</b>	<b>4,8</b>	<b>1,7</b>
Deutschland	43 896	6,7	74 853	10,3	1,7	429 171	4,3	734 448	4,2	1,7
Ausland	2 262	8,7	4 211	9,5	1,9	37 065	3,3	74 858	11,0	2,0
<b>Gera</b>	<b>9 013</b>	<b>1,2</b>	<b>16 873</b>	<b>0,1</b>	<b>1,9</b>	<b>110 270</b>	<b>-1,7</b>	<b>209 368</b>	<b>4,5</b>	<b>1,9</b>
Deutschland	8 287	2,5	15 434	2,5	1,9	95 964	-1,5	179 926	3,7	1,9
Ausland	726	-10,9	1 439	-20,1	2,0	14 306	-3,5	29 442	9,7	2,1
<b>Gotha</b>	<b>5 441</b>	<b>-1,3</b>	<b>12 676</b>	<b>2,8</b>	<b>2,3</b>	<b>76 744</b>	<b>2,6</b>	<b>159 615</b>	<b>0,3</b>	<b>2,1</b>
Deutschland	5 099	-1,7	12 040	4,0	2,4	70 581	3,3	146 760	0,4	2,1
Ausland	342	5,6	636	-15,2	1,9	6 163	-5,0	12 855	-1,5	2,1
<b>Greiz</b>	<b>451</b>	<b>-30,4</b>	<b>873</b>	<b>-40,7</b>	<b>1,9</b>	<b>8 150</b>	<b>0,4</b>	<b>15 221</b>	<b>0,8</b>	<b>1,9</b>
Deutschland	427	-32,1	820	-42,8	1,9	7 810	0,7	14 457	0,7	1,9
Ausland	24	26,3	53	35,9	2,2	340	-5,8	764	3,1	2,2
<b>Ilmenau</b>	<b>3 579</b>	<b>-0,9</b>	<b>8 315</b>	<b>-4,7</b>	<b>2,3</b>	<b>51 178</b>	<b>12,5</b>	<b>112 933</b>	<b>10,4</b>	<b>2,2</b>
Deutschland	3 362	-1,4	7 764	-4,8	2,3	47 579	12,9	101 813	13,2	2,1
Ausland	217	8,5	551	-3,2	2,5	3 599	7,1	11 120	-10,2	3,1
<b>Jena</b>	<b>14 971</b>	<b>8,2</b>	<b>24 830</b>	<b>1,2</b>	<b>1,7</b>	<b>189 309</b>	<b>12,3</b>	<b>322 463</b>	<b>3,0</b>	<b>1,7</b>
Deutschland	13 397	16,5	21 518	9,3	1,6	162 531	13,2	270 568	8,8	1,7
Ausland	1 574	-32,7	3 312	-31,7	2,1	26 778	7,3	51 895	-19,5	1,9



Noch: 10. Ankünfte, Übernachtungen und Aufenthaltsdauer der Gäste in Beherbergungsstätten  
in Städten des Vereins Städtetourismus in Thüringen e.V. (ohne Camping)

Stadt ----- Ständiger Wohnsitz der Gäste	Dezember 2015					Januar bis Dezember 2015				
	Ankünfte		Übernachtungen		durch- schnittliche Aufenthalts- dauer	Ankünfte		Übernachtungen		durch- schnittliche Aufenthalts- dauer
	insgesamt	Veränderung gegenüber dem Vorjahres- monat	insgesamt	Veränderung gegenüber dem Vorjahres- monat		insgesamt	Veränderung gegenüber dem Vorjahres- zeitraum	insgesamt	Veränderung gegenüber dem Vorjahres- zeitraum	
	Anzahl	%	Anzahl	%	Tage	Anzahl	%	Anzahl	%	Tage
<b>Meiningen</b>	<b>2 098</b>	<b>34,7</b>	<b>3 693</b>	<b>28,1</b>	<b>1,8</b>	<b>25 019</b>	<b>6,5</b>	<b>43 953</b>	<b>-0,4</b>	<b>1,8</b>
Deutschland	2 030	35,1	3 583	29,1	1,8	23 700	6,1	41 235	-1,4	1,7
Ausland	68	23,6	110	2,8	1,6	1 319	14,0	2 718	17,7	2,1
<b>Mühlhausen</b>	<b>3 182</b>	<b>11,6</b>	<b>6 625</b>	<b>11,8</b>	<b>2,1</b>	<b>51 815</b>	<b>0,9</b>	<b>109 081</b>	<b>1,8</b>	<b>2,1</b>
Deutschland	3 056	15,1	6 419	14,5	2,1	48 353	1,8	102 461	2,1	2,1
Ausland	126	-35,7	206	-35,4	1,6	3 462	-9,6	6 620	-3,6	1,9
<b>Nordhausen</b>	<b>2 256</b>	<b>13,3</b>	<b>4 202</b>	<b>3,3</b>	<b>1,9</b>	<b>38 213</b>	<b>-0,7</b>	<b>77 706</b>	<b>-4,9</b>	<b>2,0</b>
Deutschland	2 167	12,9	4 001	1,0	1,8	36 552	-0,8	73 639	-4,3	2,0
Ausland	89	25,4	201	89,6	2,3	1 661	-0,4	4 067	-16,0	2,4
<b>Rudolstadt</b>	<b>1 345</b>	<b>10,2</b>	<b>2 744</b>	<b>11,7</b>	<b>2,0</b>	<b>21 184</b>	<b>-3,8</b>	<b>49 893</b>	<b>-4,7</b>	<b>2,4</b>
Deutschland	1 303	7,7	2 652	9,0	2,0	20 724	-4,1	48 718	-4,9	2,4
Ausland	42	281,8	92	283,3	2,2	460	11,9	1 175	6,1	2,6
<b>Saalfeld</b>	<b>2 194</b>	<b>-4,2</b>	<b>7 604</b>	<b>-11,2</b>	<b>3,5</b>	<b>31 635</b>	<b>2,7</b>	<b>108 146</b>	<b>3,5</b>	<b>3,4</b>
Deutschland	2 134	-5,1	7 481	-11,8	3,5	29 427	-1,0	104 717	2,5	3,6
Ausland	60	42,9	123	46,4	2,1	2 208	107,9	3 429	43,8	1,6
<b>Schmalkalden</b>	<b>1 580</b>	<b>0,3</b>	<b>3 041</b>	<b>-9,6</b>	<b>1,9</b>	<b>22 781</b>	<b>12,6</b>	<b>44 499</b>	<b>1,7</b>	<b>2,0</b>
Deutschland	1 526	-2,2	2 840	-14,8	1,9	22 232	12,2	43 334	1,0	1,9
Ausland	54	260,0	201	x	3,7	549	30,4	1 165	38,2	2,1
<b>Sondershausen</b>	<b>795</b>	<b>-4,9</b>	<b>1 738</b>	<b>-3,2</b>	<b>2,2</b>	<b>35 572</b>	<b>2,1</b>	<b>98 852</b>	<b>1,9</b>	<b>2,8</b>
Deutschland	789	-5,3	1 720	-3,9	2,2	35 227	1,8	97 567	1,4	2,8
Ausland	6	100,0	18	260,0	3,0	345	32,2	1 285	58,3	3,7
<b>Suhl</b>	<b>6 912</b>	<b>-14,2</b>	<b>18 760</b>	<b>-14,6</b>	<b>2,7</b>	<b>92 396</b>	<b>-1,5</b>	<b>240 187</b>	<b>-6,1</b>	<b>2,6</b>
Deutschland	6 719	-14,5	17 994	-15,6	2,7	88 474	-0,9	222 408	-5,4	2,5
Ausland	193	-2,0	766	16,8	4,0	3 922	-13,5	17 779	-14,9	4,5
<b>Weimar</b>	<b>27 828</b>	<b>7,1</b>	<b>52 103</b>	<b>4,3</b>	<b>1,9</b>	<b>371 325</b>	<b>6,0</b>	<b>697 695</b>	<b>5,2</b>	<b>1,9</b>
Deutschland	25 708	7,7	47 801	4,5	1,9	330 531	6,7	615 914	6,1	1,9
Ausland	2 120	1,0	4 302	1,3	2,0	40 794	0,9	81 781	-1,7	2,0
<b>Ausgewählte Städte zusammen</b>	<b>147 447</b>	<b>3,9</b>	<b>278 296</b>	<b>0,7</b>	<b>1,9</b>	<b>1 876 098</b>	<b>3,7</b>	<b>3 621 220</b>	<b>2,0</b>	<b>1,9</b>
<b>Deutschland</b>	<b>138 247</b>	<b>4,6</b>	<b>259 463</b>	<b>1,5</b>	<b>1,9</b>	<b>1 706 714</b>	<b>4,0</b>	<b>3 267 994</b>	<b>2,6</b>	<b>1,9</b>
<b>Ausland</b>	<b>9 200</b>	<b>-5,5</b>	<b>18 833</b>	<b>-9,0</b>	<b>2,0</b>	<b>169 384</b>	<b>0,6</b>	<b>353 226</b>	<b>-3,3</b>	<b>2,1</b>

**11. Beherbergungsstätten, angebotene Gästebetten und Kapazitätsauslastung nach Betriebsarten sowie Campingplätze**

Betriebsart	Dezember 2015								Jan. - Dez. 2015
	Betriebe			in den Betrieben angebotene Betten/Schlafgelegenheiten <sup>1)</sup>					durchschnittliche Auslastung
	insgesamt	darunter geöffnete <sup>2)</sup>		insgesamt	Veränderung gegenüber dem Vorjahresmonat	durchschnittliche Auslastung	nachrichtlich		
		zusammen	Veränderung gegenüber dem Vorjahresmonat				maximales Angebot an Schlafgelegenheiten der letzten 13 Monate	Anteil der aktuell angebotenen Schlafgelegenheiten am Maximum	
	Anzahl	%	Anzahl	%	Anzahl	%			
<b>Hotels, Gasthöfe, Pensionen</b>	<b>971</b>	<b>933</b>	<b>-1,9</b>	<b>45 167</b>	<b>-0,4</b>	<b>32,9</b>	<b>46 048</b>	<b>98,1</b>	<b>36,5</b>
Hotels (ohne Hotels garnis)	368	360	-3,2	30 490	-1,3	36,9	30 715	99,3	40,0
Hotels garnis	82	78	14,7	4 562	14,7	34,0	4 660	97,9	37,5
Gasthöfe	331	315	-4,3	6 384	-4,5	18,9	6 715	95,1	24,1
Pensionen	190	180	-1,1	3 731	-1,8	23,0	3 958	94,3	28,6
<b>Ferienunterkünfte und ähnliche Beherbergungsstätten</b>	<b>248</b>	<b>208</b>	<b>-</b>	<b>9 698</b>	<b>-1,9</b>	<b>17,4</b>	<b>12 229</b>	<b>79,3</b>	<b>28,2</b>
Erholungs- und Ferienheime	12	10	-9,1	629	-7,9	23,2	758	83,0	36,0
Ferienhäuser und Ferienwohnungen	127	106	3,9	3 224	2,7	21,8	4 157	77,6	28,6
Jugendherbergen und Hütten	109	92	-3,2	5 845	-3,5	14,4	7 314	79,9	27,2
<b>Sonstige tourismusrelevante Unterkünfte</b>	<b>61</b>	<b>59</b>	<b>-1,7</b>	<b>7 862</b>	<b>-0,7</b>	<b>58,8</b>	<b>8 008</b>	<b>98,2</b>	<b>72,4</b>
Vorsorge- u. Rehabilitationskliniken	33	32	-	5 899	-0,0	70,8	5 950	99,1	83,3
Schulungsheime	28	27	-3,6	1 963	-2,8	24,2	2 058	95,4	40,9
<b>Beherbergungsstätten insgesamt</b>	<b>1 280</b>	<b>1 200</b>	<b>-1,6</b>	<b>62 727</b>	<b>-0,7</b>	<b>33,8</b>	<b>66 285</b>	<b>94,6</b>	<b>39,5</b>
<b>Campingplätze <sup>3)</sup></b>	<b>66</b>	<b>24</b>	<b>-</b>	<b>5 976</b>	<b>-10,9</b>	<b>x</b>	<b>30 212</b>	<b>19,8</b>	<b>x</b>

1) Doppelbetten zählen als 2 Schlafgelegenheiten. Für Camping (Urlaubscamping ohne Dauercamping) wird 1 Stellplatz in 4 Schlafgelegenheiten umgerechnet. - 2) ganz oder teilweise geöffnet - 3) Campingplätze ohne Betriebe mit ausschließlich Dauercamping

**12. Beherbergungsstätten, angebotene Gästebetten und Kapazitätsauslastung nach Reisegebieten sowie Campingplätze**

Reisegebiet	Dezember 2015								Jan. - Dez. 2015
	Betriebe			in den Betrieben angebotene Betten/Schlafgelegenheiten <sup>1)</sup>					durchschnittliche Auslastung
	insgesamt	darunter geöffnete <sup>2)</sup>		insgesamt	Veränderung gegenüber dem Vorjahresmonat	durchschnittliche Auslastung	nachrichtlich		
		zusammen	Veränderung gegenüber dem Vorjahresmonat				maximales Angebot an Schlafgelegenheiten der letzten 13 Monate	Anteil der aktuell angebotenen Schlafgelegenheiten am Maximum	
	Anzahl	%	Anzahl	%	Anzahl	%			
Eichsfeld	56	52	-7,1	2 268	-5,7	30,4	2 373	95,6	37,6
Hainich	58	53	-	2 710	5,0	32,7	2 870	94,4	44,3
Kyffhäuser	40	34	-5,6	1 687	-1,7	28,0	2 375	71,0	42,3
Saaleland	59	54	-	2 232	1,1	44,7	2 456	90,9	48,3
Städte Eisenach, Erfurt, Jena, Weimar	170	167	1,2	13 398	2,2	43,9	13 528	99,0	44,9
Südharz	38	36	-	1 681	-8,4	22,1	1 805	93,1	27,5
Thüringer Rhön	83	74	-3,9	2 965	-2,8	30,4	3 237	91,6	38,2
Thüringer Vogtland	64	62	-1,6	3 011	1,0	25,7	3 046	98,9	30,5
Thüringer Wald	616	578	-1,5	27 782	-1,7	31,2	29 254	95,0	37,5
Übriges Thüringen	96	90	-2,2	4 993	-0,2	30,4	5 341	93,5	40,2
<b>Thüringen insgesamt</b>	<b>1 280</b>	<b>1 200</b>	<b>-1,6</b>	<b>62 727</b>	<b>-0,7</b>	<b>33,8</b>	<b>66 285</b>	<b>94,6</b>	<b>39,5</b>
Campingplätze <sup>3)</sup>	66	24	-	5 976	-10,9	x	30 212	19,8	x

1) Doppelbetten zählen als 2 Schlafgelegenheiten. Für Camping (Urlaubsamping ohne Dauercamping) wird 1 Stellplatz in 4 Schlafgelegenheiten umgerechnet. - 2) ganz oder teilweise geöffnet - 3) Campingplätze ohne Betriebe mit ausschließlich Dauercamping

**13. Beherbergungsstätten, angebotene Gästebetten und Kapazitätsauslastung nach Gemeindegruppen (ohne Camping)**

Gemeindegruppe	Dezember 2015								Jan. - Dez. 2015
	Betriebe			in den Betrieben angebotene Betten/Schlafgelegenheiten <sup>1)</sup>					durchschnittliche Auslastung
	insgesamt	darunter geöffnete <sup>2)</sup>		insgesamt	Veränderung gegenüber dem Vorjahresmonat	durchschnittliche Auslastung	nachrichtlich		
		zusammen	Veränderung gegenüber dem Vorjahresmonat				maximales Angebot an Schlafgelegenheiten der letzten 13 Monate	Anteil der aktuell angebotenen Schlafgelegenheiten am Maximum	
	Anzahl	%	Anzahl	%	Anzahl	%			
Heilbäder zusammen	128	121	-1,6	9 690	-0,1	51,5	9 887	98,0	61,4
Mineral-, Moor-, Sole- und Thermalbäder	85	78	-1,3	6 374	1,6	55,5	6 571	97,0	64,6
Orte mit Kurbetrieb	13	13	-	1 274	-1,0	52,5	1 274	100,0	64,8
heilklimatische Kurorte	20	20	-	1 209	-0,9	32,5	1 209	100,0	43,9
Kneippkurorte	10	10	-9,1	833	-9,6	45,9	833	100,0	56,7
Luftkurorte	57	55	-	5 028	-1,7	39,7	5 069	99,2	43,2
Erholungsorte	209	192	-2,5	8 243	-2,4	26,1	8 791	93,8	31,8
Sonstige Gemeinden	886	832	-1,4	39 766	-0,3	30,3	42 538	93,5	35,4
<b>Gemeindegruppen insgesamt</b>	<b>1 280</b>	<b>1 200</b>	<b>-1,6</b>	<b>62 727</b>	<b>-0,7</b>	<b>33,8</b>	<b>66 285</b>	<b>94,6</b>	<b>39,5</b>

1) Doppelbetten zählen als 2 Schlafgelegenheiten. - 2) ganz oder teilweise geöffnet

14. Beherbergungsstätten, angebotene Gästebetten und Kapazitätsauslastung nach Kreisen (ohne Camping)

Kreisfreie Stadt Landkreis Land	Dezember 2015								Jan. - Dez. 2015
	Betriebe			in den Betrieben angebotene Betten/Schlafgelegenheiten <sup>1)</sup>					durch- schnittliche Auslastung
	insgesamt	darunter geöffnete <sup>2)</sup>		insgesamt	Veränderung gegenüber dem Vorjahres- monat	durch- schnittliche Auslastung	nachrichtlich		
		zusammen	Veränderung gegenüber dem Vorjahres- monat				maximales Angebot an Schlaf- gelegenheiten der letzten 13 Monate	Anteil der aktuell angebotenen Schlaf- gelegenheiten am Maximum	
Anzahl		%	Anzahl	%	Anzahl	%			
Stadt Erfurt	67	67	8,1	5 370	9,6	48,1	5 370	100,0	43,7
Stadt Gera	17	17	-	1 472	1,3	37,0	1 472	100,0	39,0
Stadt Jena	28	26	-7,1	1 828	-4,1	45,0	1 909	95,8	47,3
Stadt Suhl	21	18	-10,0	1 558	-6,9	39,2	1 676	93,0	39,4
Stadt Weimar	43	43	-2,3	4 155	-1,8	40,9	4 155	100,0	46,2
Stadt Eisenach	32	31	-	2 045	-1,3	37,9	2 094	97,7	43,3
Eichsfeld	51	47	-7,8	2 134	-6,0	31,6	2 239	95,3	38,6
Nordhausen	38	36	-	1 681	-8,4	22,1	1 805	93,1	27,5
Wartburgkreis	91	81	-1,2	4 067	1,2	42,3	4 374	93,0	52,8
Unstrut-Hainich-Kreis	48	45	-2,2	2 382	4,7	35,4	2 472	96,4	45,7
Kyffhäuserkreis	40	34	-5,6	1 687	-1,7	28,0	2 375	71,0	42,3
Schmalkalden-Meiningen	128	118	-3,3	5 485	-2,8	31,2	5 744	95,5	33,1
Gotha	97	97	4,3	5 888	-0,3	37,1	5 888	100,0	43,3
Sömmerda	21	20	-	605	-3,8	22,7	731	82,8	29,0
Hildburghausen	66	63	-3,1	2 918	2,4	25,5	2 987	97,7	36,8
Ilm-Kreis	95	89	-1,1	3 435	-4,7	26,1	3 634	94,5	31,2
Weimarer Land	56	53	-1,9	3 458	0,8	34,7	3 546	97,5	44,2
Sonneberg	47	44	-4,3	1 536	-10,2	24,9	1 713	89,7	29,5
Saalfeld-Rudolstadt	106	99	-2,0	4 080	1,0	21,9	4 389	93,0	29,8
Saale-Holzland-Kreis	52	48	2,1	1 984	1,5	46,0	2 173	91,3	49,1
Saale-Orla-Kreis	70	62	-3,1	2 490	-3,1	22,5	2 901	85,8	35,3
Greiz	40	38	-2,6	1 367	0,7	13,6	1 402	97,5	22,0
Altenburger Land	26	24	-4,0	1 102	-1,1	19,0	1 236	89,2	32,9
<b>Thüringen</b>	<b>1 280</b>	<b>1 200</b>	<b>-1,6</b>	<b>62 727</b>	<b>-0,7</b>	<b>33,8</b>	<b>66 285</b>	<b>94,6</b>	<b>39,5</b>

1) Doppelbetten zählen als 2 Schlafgelegenheiten. - 2) ganz oder teilweise geöffnet

**15. Beherbergungsstätten, angebotene Gästebetten und Kapazitätsauslastung nach Kreisen und ausgewählten Betriebsarten**

Kreisfreie Stadt Landkreis ----- Betriebsart	Dezember 2015								Jan. - Dez. 2015
	Betriebe			in den Betrieben angebotene Betten/Schlafgelegenheiten <sup>1)</sup>					durchschnittliche Auslastung
	insgesamt	darunter geöffnete <sup>2)</sup>		insgesamt	Veränderung gegenüber dem Vorjahresmonat	durchschnittliche Auslastung	nachrichtlich		
		zusammen	Veränderung gegenüber dem Vorjahresmonat				maximales Angebot an Schlafgelegenheiten der letzten 13 Monate	Anteil der aktuell angebotenen Schlafgelegenheiten am Maximum	
	Anzahl	%	Anzahl	%	Anzahl	%			
<b>Stadt Erfurt</b>									
<b>Hotels, Gasthöfe, Pensionen</b>	<b>56</b>	<b>56</b>	<b>7,7</b>	<b>4 652</b>	<b>10,6</b>	<b>49,9</b>	<b>4 652</b>	<b>100,0</b>	<b>44,4</b>
darunter									
Hotels (ohne Hotels garnis)	21	21	-	2 985	0,3	54,1	2 985	100,0	46,9
Gasthöfe	10	10	-	193	-	23,5	193	100,0	28,1
<b>Stadt Gera</b>									
<b>Hotels, Gasthöfe, Pensionen</b>	<b>15</b>	<b>15</b>	<b>-</b>	<b>1 397</b>	<b>1,4</b>	<b>37,7</b>	<b>1 397</b>	<b>100,0</b>	<b>39,7</b>
darunter									
Hotels (ohne Hotels garnis)	6	6	-	1 018	-0,7	34,5	1 018	100,0	34,9
Gasthöfe	4	4	-	86	6,2	35,4	86	100,0	40,3
<b>Stadt Jena</b>									
<b>Hotels, Gasthöfe, Pensionen</b>	<b>26</b>	<b>25</b>	<b>-</b>	<b>1 685</b>	<b>0,2</b>	<b>46,2</b>	<b>1 697</b>	<b>99,3</b>	<b>48,6</b>
darunter									
Hotels (ohne Hotels garnis)	9	9	-	1 129	-0,1	48,7	1 129	100,0	51,5
Gasthöfe	6	6	-	214	-0,9	39,1	214	100,0	42,2
<b>Stadt Suhl</b>									
<b>Hotels, Gasthöfe, Pensionen</b>	<b>17</b>	<b>15</b>	<b>-11,8</b>	<b>1 472</b>	<b>-7,2</b>	<b>40,1</b>	<b>1 548</b>	<b>95,1</b>	<b>41,0</b>
darunter									
Hotels (ohne Hotels garnis)	7	6	-14,3	1 299	-3,6	42,5	1 329	97,7	44,1
Gasthöfe	6	6	-	79	2,6	24,6	79	100,0	25,6
<b>Stadt Weimar</b>									
<b>Hotels, Gasthöfe, Pensionen</b>	<b>33</b>	<b>33</b>	<b>-2,9</b>	<b>3 442</b>	<b>-2,6</b>	<b>43,1</b>	<b>3 442</b>	<b>100,0</b>	<b>47,0</b>
darunter									
Hotels (ohne Hotels garnis)	11	11	-8,3	2 051	0,2	50,0	2 051	100,0	51,4
Gasthöfe	4	4	33,3	73	19,7	19,7	73	100,0	27,6
<b>Stadt Eisenach</b>									
<b>Hotels, Gasthöfe, Pensionen</b>	<b>30</b>	<b>30</b>	<b>3,4</b>	<b>1 931</b>	<b>1,2</b>	<b>39,2</b>	<b>1 931</b>	<b>100,0</b>	<b>44,1</b>
darunter									
Hotels (ohne Hotels garnis)	15	15	-	1 466	-	42,4	1 466	100,0	45,1
Gasthöfe	4	4	-	87	4,8	16,6	87	100,0	23,0
<b>Eichsfeld</b>									
<b>Hotels, Gasthöfe, Pensionen</b>	<b>35</b>	<b>35</b>	<b>-5,4</b>	<b>1 302</b>	<b>-4,1</b>	<b>21,4</b>	<b>1 302</b>	<b>100,0</b>	<b>27,3</b>
darunter									
Hotels (ohne Hotels garnis)	14	14	-6,7	926	-3,9	27,0	926	100,0	33,2
Gasthöfe	17	17	-5,6	320	-5,3	5,7	320	100,0	9,9
<b>Nordhausen</b>									
<b>Hotels, Gasthöfe, Pensionen</b>	<b>27</b>	<b>27</b>	<b>-</b>	<b>1 170</b>	<b>-12,3</b>	<b>26,7</b>	<b>1 170</b>	<b>100,0</b>	<b>27,6</b>
darunter									
Hotels (ohne Hotels garnis)	15	15	-	864	-17,3	29,1	864	100,0	27,0
Gasthöfe	5	5	-	95	-	16,3	95	100,0	21,4

1) Doppelbetten zählen als 2 Schlafgelegenheiten. - 2) ganz oder teilweise geöffnet

Noch: 15. Beherbergungsstätten, angebotene Gästebetten und Kapazitätsauslastung nach Kreisen und ausgewählten Betriebsarten

Kreisfreie Stadt Landkreis ----- Betriebsart	Dezember 2015								Jan. - Dez. 2015
	Betriebe			in den Betrieben angebotene Betten/Schlafgelegenheiten <sup>1)</sup>					durch- schnittliche Auslastung
	insgesamt	darunter geöffnete <sup>2)</sup>		insgesamt	Veränderung gegenüber dem Vorjahres- monat	durch- schnittliche Auslastung	nachrichtlich		
		zusammen	Veränderung gegenüber dem Vorjahres- monat				maximales Angebot an Schlaf- gelegenheiten der letzten 13 Monate	Anteil der aktuell angebotenen Schlaf- gelegenheiten am Maximum	
Anzahl		%	Anzahl	%	Anzahl	%			
<b>Wartburgkreis</b>									
<b>Hotels, Gasthöfe, Pensionen</b>	<b>64</b>	<b>61</b>	<b>-</b>	<b>1 837</b>	<b>0,3</b>	<b>21,5</b>	<b>1 936</b>	<b>94,9</b>	<b>29,5</b>
darunter									
Hotels (ohne Hotels garnis)	24	24	-4,0	1 147	-1,2	26,8	1 147	100,0	34,9
Gasthöfe	28	25	-3,8	485	-7,3	13,6	584	83,0	19,9
<b>Unstrut-Hainich-Kreis</b>									
<b>Hotels, Gasthöfe, Pensionen</b>	<b>34</b>	<b>33</b>	<b>-2,9</b>	<b>1 403</b>	<b>7,6</b>	<b>23,8</b>	<b>1 429</b>	<b>98,2</b>	<b>30,6</b>
darunter									
Hotels (ohne Hotels garnis)	16	15	-6,3	987	9,8	24,9	1 013	97,4	31,8
Gasthöfe	9	9	-	211	-5,8	14,4	211	100,0	23,3
<b>Kyffhäuserkreis</b>									
<b>Hotels, Gasthöfe, Pensionen</b>	<b>23</b>	<b>20</b>	<b>-9,1</b>	<b>651</b>	<b>-7,5</b>	<b>30,7</b>	<b>706</b>	<b>92,2</b>	<b>36,6</b>
darunter									
Hotels (ohne Hotels garnis)	5	5	-	365	-1,4	37,9	365	100,0	45,4
Gasthöfe	13	10	-9,1	214	-11,2	21,5	269	79,6	26,0
<b>Schmalkalden-Meiningen</b>									
<b>Hotels, Gasthöfe, Pensionen</b>	<b>103</b>	<b>96</b>	<b>-5,0</b>	<b>4 374</b>	<b>-4,1</b>	<b>31,0</b>	<b>4 503</b>	<b>97,1</b>	<b>33,6</b>
darunter									
Hotels (ohne Hotels garnis)	32	31	-6,1	3 043	-3,9	35,9	3 070	99,1	37,2
Gasthöfe	40	36	-10,0	702	-10,9	20,8	770	91,2	27,2
<b>Gotha</b>									
<b>Hotels, Gasthöfe, Pensionen</b>	<b>72</b>	<b>72</b>	<b>-1,4</b>	<b>4 554</b>	<b>-1,2</b>	<b>39,5</b>	<b>4 554</b>	<b>100,0</b>	<b>43,2</b>
darunter									
Hotels (ohne Hotels garnis)	29	29	-3,3	3 583	-1,8	44,7	3 583	100,0	48,0
Gasthöfe	23	23	-	478	2,6	17,7	478	100,0	24,4
<b>Sömmerda</b>									
<b>Hotels, Gasthöfe, Pensionen</b>	<b>19</b>	<b>19</b>	<b>-</b>	<b>555</b>	<b>-6,7</b>	<b>23,7</b>	<b>555</b>	<b>100,0</b>	<b>29,2</b>
darunter									
Hotels (ohne Hotels garnis)	8	8	-11,1	342	-13,6	22,9	342	100,0	27,5
Gasthöfe	4	4	-	58	-	20,6	58	100,0	27,4
<b>Hildburghausen</b>									
<b>Hotels, Gasthöfe, Pensionen</b>	<b>50</b>	<b>49</b>	<b>-3,9</b>	<b>1 871</b>	<b>2,1</b>	<b>21,7</b>	<b>1 901</b>	<b>98,4</b>	<b>30,2</b>
darunter									
Hotels (ohne Hotels garnis)	18	18	-	1 230	9,9	25,7	1 230	100,0	36,2
Gasthöfe	19	18	-5,3	363	-5,5	14,6	393	92,4	20,6
<b>Ilm-Kreis</b>									
<b>Hotels, Gasthöfe, Pensionen</b>	<b>73</b>	<b>69</b>	<b>-</b>	<b>2 731</b>	<b>-1,8</b>	<b>28,5</b>	<b>2 826</b>	<b>96,6</b>	<b>33,5</b>
darunter									
Hotels (ohne Hotels garnis)	28	28	-3,4	1 888	-2,9	31,6	1 888	100,0	36,5
Gasthöfe	21	20	-9,1	392	-11,5	19,5	404	97,0	24,4

1) Doppelbetten zählen als 2 Schlafgelegenheiten. - 2) ganz oder teilweise geöffnet

Noch: 15. Beherbergungsstätten, angebotene Gästebetten und Kapazitätsauslastung  
nach Kreisen und ausgewählten Betriebsarten

Kreisfreie Stadt Landkreis ----- Betriebsart	Dezember 2015								Jan. - Dez. 2015
	Betriebe			in den Betrieben angebotene Betten/Schlafgelegenheiten <sup>1)</sup>					durch- schnittliche Auslastung
	insgesamt	darunter geöffnete <sup>2)</sup>		insgesamt	Veränderung gegenüber dem Vorjahres- monat	durch- schnittliche Auslastung	nachrichtlich		
		zusammen	Veränderung gegenüber dem Vorjahres- monat				maximales Angebot an Schlaf- gelegenheiten der letzten 13 Monate	Anteil der aktuell angebotenen Schlaf- gelegenheiten am Maximum	
Anzahl		%	Anzahl	%		Anzahl	%		
<b>Weimarer Land</b>									
<b>Hotels, Gasthöfe, Pensionen</b>	<b>41</b>	<b>38</b>	<b>-2,6</b>	<b>2 027</b>	<b>1,6</b>	<b>30,8</b>	<b>2 115</b>	<b>95,8</b>	<b>35,2</b>
darunter									
Hotels (ohne Hotels garnis)	16	16	-	1 400	-0,6	36,2	1 400	100,0	42,0
Gasthöfe	9	9	-10,0	195	-3,9	12,4	195	100,0	15,0
<b>Sonneberg</b>									
<b>Hotels, Gasthöfe, Pensionen</b>	<b>34</b>	<b>33</b>	<b>-</b>	<b>937</b>	<b>-2,4</b>	<b>19,5</b>	<b>954</b>	<b>98,2</b>	<b>23,0</b>
darunter									
Hotels (ohne Hotels garnis)	11	11	-	370	-7,7	20,0	370	100,0	20,9
Gasthöfe	16	15	-6,3	299	-10,7	20,8	316	94,6	24,5
<b>Saalfeld-Rudolstadt</b>									
<b>Hotels, Gasthöfe, Pensionen</b>	<b>81</b>	<b>77</b>	<b>-2,5</b>	<b>2 704</b>	<b>2,9</b>	<b>20,7</b>	<b>2 812</b>	<b>96,2</b>	<b>26,9</b>
darunter									
Hotels (ohne Hotels garnis)	37	34	-2,9	1 635	4,0	21,2	1 731	94,5	28,1
Gasthöfe	32	32	-3,0	745	-0,5	19,6	745	100,0	23,6
<b>Saale-Holzland-Kreis</b>									
<b>Hotels, Gasthöfe, Pensionen</b>	<b>38</b>	<b>37</b>	<b>2,8</b>	<b>1 171</b>	<b>3,0</b>	<b>34,1</b>	<b>1 190</b>	<b>98,4</b>	<b>37,9</b>
darunter									
Hotels (ohne Hotels garnis)	14	14	7,7	690	4,2	39,9	690	100,0	45,3
Gasthöfe	17	16	-	337	1,8	28,8	356	94,7	27,6
<b>Saale-Orla-Kreis</b>									
<b>Hotels, Gasthöfe, Pensionen</b>	<b>47</b>	<b>42</b>	<b>-6,7</b>	<b>1 394</b>	<b>-6,2</b>	<b>22,1</b>	<b>1 494</b>	<b>93,3</b>	<b>30,6</b>
darunter									
Hotels (ohne Hotels garnis)	15	14	-12,5	799	-6,8	26,3	831	96,1	34,8
Gasthöfe	22	21	-	413	-1,9	17,3	431	95,8	26,3
<b>Greiz</b>									
<b>Hotels, Gasthöfe, Pensionen</b>	<b>29</b>	<b>28</b>	<b>-3,4</b>	<b>951</b>	<b>-2,5</b>	<b>16,2</b>	<b>964</b>	<b>98,7</b>	<b>22,5</b>
darunter									
Hotels (ohne Hotels garnis)	6	6	-	537	-	17,9	537	100,0	23,2
Gasthöfe	17	16	-5,9	255	-4,9	9,4	268	95,1	16,0
<b>Altenburger Land</b>									
<b>Hotels, Gasthöfe, Pensionen</b>	<b>24</b>	<b>23</b>	<b>-4,2</b>	<b>956</b>	<b>-1,2</b>	<b>18,6</b>	<b>970</b>	<b>98,6</b>	<b>31,7</b>
darunter									
Hotels (ohne Hotels garnis)	11	10	-	736	-1,1	16,9	750	98,1	32,0
Gasthöfe	5	5	-16,7	90	-16,7	29,0	90	100,0	35,9

1) Doppelbetten zählen als 2 Schlafgelegenheiten. - 2) ganz oder teilweise geöffnet

**16. Beherbergungsstätten, angebotene Gästebetten und Kapazitätsauslastung nach ausgewählten Gemeinden (ohne Camping)**

Landkreis Gemeinde	Dezember 2015								Jan. - Dez. 2015
	Betriebe			in den Betrieben angebotene Betten/Schlafgelegenheiten <sup>1)</sup>					durch- schnittliche Auslastung
	insgesamt	darunter geöffnete <sup>2)</sup>		insgesamt	Veränderung gegenüber dem Vorjahres- monat	durch- schnittliche Auslastung	nachrichtlich		
		zusammen	Veränderung gegenüber dem Vorjahres- monat				maximales Angebot an Schlaf- gelegenheiten der letzten 13 Monate	Anteil der aktuell angebotenen Schlaf- gelegenheiten am Maximum	
Anzahl		%	Anzahl	%	Anzahl	%			
<b>Eichsfeld</b>									
Dingelstädt, Stadt	3	3	-	57	-	12,9	57	100,0	15,6
Heilbad Heiligenstadt, Stadt	11	10	-	821	0,2	45,8	872	94,2	52,6
Küllstedt	3	3	-	50	-	6,5	50	100,0	7,3
Schimberg	5	4	-33,3	99	-28,3	15,2	129	76,7	24,8
Leinefelde-Worbis, Stadt	10	10	-9,1	284	-17,2	20,8	284	100,0	28,9
Sonnenstein	4	3	-	99	4,2	27,9	111	89,2	27,2
<b>Nordhausen</b>									
Bleicherode, Stadt	3	3	-	145	0,7	10,5	145	100,0	20,5
Ellrich, Stadt	3	3	-	112	-	25,4	112	100,0	36,7
Neustadt/Harz	4	4	-	231	0,9	30,0	231	100,0	25,8
Nordhausen, Stadt	16	15	-	687	3,3	19,7	697	98,6	31,6
Harztor	7	7	-	287	-38,7	30,6	287	100,0	23,9
<b>Wartburgkreis</b>									
Bad Salzungen, Stadt	10	9	-	836	1,3	50,1	850	98,4	69,6
Buttlar	3	3	-	45	-6,3	8,2	45	100,0	10,3
Dermbach	4	4	-	106	1,9	21,8	106	100,0	25,8
Leimbach	3	3	-	52	4,0	7,8	52	100,0	12,3
Marksuhl	4	3	-	48	-4,0	10,3	70	68,6	14,6
Ruhla, Stadt	11	9	-10,0	275	5,4	27,1	361	76,2	31,2
Weilar	3	3	-	61	-	6,1	61	100,0	9,9
Wutha-Farnroda	4	4	-20,0	64	-28,9	6,7	64	100,0	10,5
Hörselberg-Hainich	5	5	25,0	158	14,5	11,7	158	100,0	33,6
Bad Liebenstein, Stadt	14	14	7,7	1 381	4,9	63,0	1 381	100,0	73,4
Kaltennordheim, Stadt	3	3	-	108	5,9	8,6	108	100,0	21,6
<b>Unstrut-Hainich-Kreis</b>									
Bad Langensalza, Stadt	9	8	-11,1	555	11,4	45,4	581	95,5	52,8
Mühlhausen/Thüringen, Stadt	18	17	-	909	3,4	23,5	953	95,4	32,7
<b>Kyffhäuserkreis</b>									
Bad Frankenhausen/Kyffhäuser, Stadt	10	10	-	782	-0,3	49,1	782	100,0	56,0
Sondershausen, Stadt	10	8	-	365	0,8	15,4	983	37,1	40,3
Kyffhäuserland	6	3	-40,0	79	-30,1	3,9	125	63,2	13,3
<b>Schmalkalden-Meinungen</b>									
Breitungen/Werra	4	4	-	101	-	13,6	101	100,0	15,9
Floh-Seligenthal	10	9	-10,0	192	-16,5	18,1	204	94,1	23,9
Meinungen, Stadt	13	12	-7,7	413	-4,6	28,8	440	93,9	27,5
Oberhof, Stadt	27	25	-10,7	2 725	-4,5	40,9	2 766	98,5	42,1
Oberschöna, Kurort	3	3	-	86	-	24,6	86	100,0	22,9
Schmalkalden, Kurort, Stadt	10	10	11,1	377	3,6	26,0	377	100,0	33,0
Steinbach-Hallenberg, Kurort, Stadt	4	4	-	85	-	12,6	85	100,0	20,3
Brotterode-Trusetal, Stadt	14	14	16,7	452	x	27,8	452	100,0	26,3
Zella-Mehlis, Stadt	10	8	-11,1	251	-7,0	32,5	304	82,6	36,9
Grabfeld	3	3	-	52	-	4,5	52	100,0	6,2
<b>Gotha</b>									
Friedrichroda, Stadt	21	21	-4,5	2 141	-1,1	41,6	2 141	100,0	48,2
Georgenthal/Thür. Wald	3	3	-	191	-2,6	37,1	191	100,0	46,1

1) Doppelbetten zählen als 2 Schlafgelegenheiten. - 2) ganz oder teilweise geöffnet



Noch: 16. Beherbergungsstätten, angebotene Gästebetten und Kapazitätsauslastung  
nach ausgewählten Gemeinden (ohne Camping)

Landkreis Gemeinde	Dezember 2015								Jan. - Dez. 2015
	Betriebe			in den Betrieben angebotene Betten/Schlafgelegenheiten <sup>1)</sup>					durch- schnittliche Auslastung
	insgesamt	darunter geöffnete <sup>2)</sup>		insgesamt	Veränderung gegenüber dem Vorjahres- monat	durch- schnittliche Auslastung	nachrichtlich		
		zusammen	Veränderung gegenüber dem Vorjahres- monat				maximales Angebot an Schlaf- gelegenheiten der letzten 13 Monate	Anteil der aktuell angebotenen Schlaf- gelegenheiten am Maximum	
Anzahl		%	Anzahl	%	Anzahl	%			
<b>Noch: Gotha</b>									
Gotha, Stadt	16	16	14,3	1 038	3,3	40,0	1 038	100,0	43,1
Luisenthal	4	4	-	269	-1,5	39,8	269	100,0	36,5
Tabarz/Thür. Wald	10	10	-9,1	833	-9,6	45,9	833	100,0	56,7
Tambach-Dietharz/Thür. Wald, Stadt	10	10	66,7	386	21,8	15,6	386	100,0	21,9
Waltershausen, Stadt	6	6	-	133	-0,7	23,2	133	100,0	37,5
Drei Gleichen	4	4	-	105	-	23,1	105	100,0	24,6
Nesse-Apfelstädt	3	3	-	289	-	38,7	289	100,0	35,0
Hörsel	3	3	-	101	1,0	5,7	101	100,0	28,5
<b>Sömmerda</b>									
Kölleda, Stadt	4	4	-20,0	50	-48,5	20,9	50	100,0	28,3
Sömmerda, Stadt	3	3	-	96	-	36,3	96	100,0	39,4
Weißensee, Stadt	5	4	33,3	171	19,6	29,8	297	57,6	37,1
<b>Hildburghausen</b>									
Bad Colberg-Heldburg, Stadt	3	3	-	354	-0,3	41,0	354	100,0	59,8
Eisfeld, Stadt	5	5	-	128	-	29,0	128	100,0	37,3
Hildburghausen, Stadt	4	4	-20,0	99	-23,8	11,5	99	100,0	15,0
Sachsenbrunn	6	6	-	124	-	12,1	124	100,0	23,0
St.Kilian	7	6	-	373	10,4	12,1	396	94,2	12,2
Masserberg	20	20	-	1 372	6,6	31,1	1 372	100,0	46,2
Römhild, Stadt	3	3	-	72	-	15,3	72	100,0	20,7
<b>Ilm-Kreis</b>									
Arnstadt, Stadt	11	11	10,0	436	-15,0	35,9	436	100,0	32,4
Elgersburg	3	3	-25,0	110	-8,3	31,2	110	100,0	32,7
Frankenhain	3	3	-	106	9,3	12,8	106	100,0	18,8
Frauenwald	6	6	-	238	-0,8	20,8	238	100,0	31,1
Gehlberg	4	4	33,3	149	23,1	25,9	149	100,0	29,4
Geraberg	3	3	-	111	2,8	13,9	111	100,0	25,1
Großbreitenbach, Stadt	5	5	-	115	-	12,9	115	100,0	18,4
Ilmenau, Stadt	15	14	-	992	-3,1	29,2	1 008	98,4	31,1
Neustadt am Rennsteig	6	5	-	239	-	34,6	251	95,2	56,3
Schmiedefeld am Rennsteig	8	8	-	180	0,6	20,0	180	100,0	29,4
Wipfratal	3	3	-	62	-	19,3	62	100,0	28,5
Ilmtal	5	4	-	91	2,2	23,6	171	53,2	28,8
<b>Weimarer Land</b>									
Apolda, Stadt	3	3	-	416	-1,7	25,1	416	100,0	36,7
Bad Berka, Stadt	9	9	-	662	-1,8	45,4	662	100,0	56,9
Bad Sulza, Stadt	15	13	-	979	-1,0	52,7	1 041	94,0	61,2
Mönchenholzhausen	3	3	-	207	1,5	13,9	207	100,0	27,9
Nohra	3	3	-	227	38,4	16,8	227	100,0	20,0
Ilmtal-Weinstraße	3	3	-	115	0,9	18,2	115	100,0	15,1
<b>Sonneberg</b>									
Lauscha, Stadt	5	5	-	112	-	28,1	112	100,0	30,5
Neuhaus am Rennweg, Stadt	13	11	-8,3	472	-4,3	27,0	517	91,3	32,0

1) Doppelbetten zählen als 2 Schlafgelegenheiten. - 2) ganz oder teilweise geöffnet

Noch: 16. Beherbergungsstätten, angebotene Gästebetten und Kapazitätsauslastung nach ausgewählten Gemeinden (ohne Camping)

Landkreis Gemeinde	Dezember 2015								Jan. - Dez. 2015
	Betriebe			in den Betrieben angebotene Betten/Schlafgelegenheiten <sup>1)</sup>					durch- schnittliche Auslastung
	insgesamt	darunter geöffnete <sup>2)</sup>		insgesamt	Veränderung gegenüber dem Vorjahres- monat	durch- schnittliche Auslastung	nachrichtlich		
		zusammen	Veränderung gegenüber dem Vorjahres- monat				maximales Angebot an Schlaf- gelegenheiten der letzten 13 Monate	Anteil der aktuell angebotenen Schlaf- gelegenheiten am Maximum	
Anzahl		%	Anzahl	%	Anzahl	%			
Noch: Sonneberg									
Schalkau, Stadt	4	4	-	116	-0,9	27,3	116	100,0	31,9
Sonneberg, Stadt	11	11	-	353	-11,5	25,8	353	100,0	26,9
Steinach, Stadt	5	5	-	240	-	9,6	240	100,0	13,2
Frankenblick	6	5	-	123	-43,8	15,4	255	48,2	24,6
<b>Saalfeld-Rudolstadt</b>									
Bad Blankenburg, Stadt	6	5	-16,7	426	-12,2	26,1	492	86,6	37,1
Cursdorf	4	4	-	187	-	13,4	187	100,0	23,7
Lehesten, Stadt	3	3	-	161	198,1	26,4	161	100,0	21,8
Meura	4	4	-	82	-	8,0	82	100,0	13,1
Oberweißbach/Thür. Wald, Stadt	3	3	-	80	-1,2	7,5	80	100,0	12,2
Rudolstadt, Stadt	7	7	-	342	3,0	31,2	342	100,0	41,6
Saalfeld/Saale, Stadt	15	15	-6,3	764	-4,3	32,1	764	100,0	38,3
Schwarzburg	5	4	33,3	199	11,8	3,7	248	80,2	15,9
Sitzendorf	3	3	-	46	-	11,6	46	100,0	19,3
Leutenberg, Stadt	5	5	-16,7	166	-7,8	6,8	166	100,0	23,2
Saalfelder Höhe	9	8	-	477	-	10,8	577	82,7	20,9
Uhlstädt-Kirchhasel	7	6	-14,3	248	-2,0	33,9	283	87,6	41,3
Unterwellenborn	5	5	-	147	1,4	15,7	147	100,0	29,0
Königsee-Rottenbach, Stadt	4	4	-	97	-	23,0	97	100,0	27,0
<b>Saale-Holzland-Kreis</b>									
Bad Klosterlausnitz	10	10	-	722	0,8	78,1	722	100,0	81,0
Eisenberg, Stadt	5	5	-	220	-	15,0	220	100,0	25,2
Hermisdorf, Stadt	3	3	-	76	5,6	21,3	76	100,0	20,4
Stadtroda, Stadt	4	4	-	97	-	20,7	97	100,0	22,2
<b>Saale-Orla-Kreis</b>									
Bad Lobenstein, Stadt	10	8	-11,1	391	-7,8	43,2	435	89,9	54,7
Neustadt an der Orla, Stadt	7	6	-14,3	172	-11,8	18,2	197	87,3	17,3
Schleiz, Stadt	3	3	-	51	-	22,9	51	100,0	34,8
Triptis, Stadt	3	3	-	112	-	34,9	112	100,0	31,4
Ziegenrück, Stadt	4	4	-	139	-11,5	36,7	139	100,0	49,9
Wurzbach, Stadt	3	3	-	306	0,7	28,5	306	100,0	42,3
Saalebürg-Ebersdorf, Stadt	9	6	-	168	1,2	12,9	402	41,8	46,0
<b>Greiz</b>									
Berga/Elster, Stadt	4	3	-	87	-	8,8	109	79,8	13,5
Greiz, Stadt	7	6	-14,3	154	-14,0	18,3	167	92,2	26,2
Langenwetzendorf	3	3	-	113	8,7	5,8	113	100,0	15,7
Weida, Stadt	3	3	-	70	-	10,4	70	100,0	16,5
Zeulenroda-Triebes, Stadt	6	6	-	451	5,9	17,7	451	100,0	26,7
Mohlsdorf-Teichwolframsdorf	3	3	-	93	-	26,6	93	100,0	43,8
<b>Altenburger Land</b>									
Altenburg, Stadt	8	8	-11,1	643	-2,7	18,5	643	100,0	35,4
Meuselwitz, Stadt	4	3	50,0	45	45,2	12,3	59	76,3	18,9
Schmölln, Stadt	3	3	-	97	-	22,9	97	100,0	30,1

1) Doppelbetten zählen als 2 Schlafgelegenheiten. - 2) ganz oder teilweise geöffnet

**17. Beherbergungsstätten, angebotene Gästebetten und Kapazitätsauslastung  
in Städten des Vereins Städtetourismus in Thüringen e.V.**

Stadt	Dezember 2015								Jan. - Dez. 2015
	Betriebe			in den Betrieben angebotene Betten/Schlafgelegenheiten <sup>1)</sup>					durch- schnittliche Auslastung
	insgesamt	darunter geöffnete <sup>2)</sup>		insgesamt	Veränderung gegenüber dem Vorjahres- monat	durch- schnittliche Auslastung	nachrichtlich		
		zusammen	Veränderung gegenüber dem Vorjahres- monat				maximales Angebot an Schlaf- gelegenheiten der letzten 13 Monate	Anteil der aktuell angebotenen Schlaf- gelegenheiten am Maximum	
Anzahl		%	Anzahl	%	Anzahl	%			
Altenburg	8	8	-11,1	643	-2,7	18,5	643	100,0	35,4
Apolda	3	3	-	416	-1,7	25,1	416	100,0	36,7
Arnstadt	11	11	10,0	436	-15,0	35,9	436	100,0	32,4
Eisenach	32	31	-	2 045	-1,3	37,9	2 094	97,7	43,3
Erfurt	67	67	8,1	5 370	9,6	48,1	5 370	100,0	43,7
Gera	17	17	-	1 472	1,3	37,0	1 472	100,0	39,0
Gotha	16	16	14,3	1 038	3,3	40,0	1 038	100,0	43,1
Greiz	7	6	-14,3	154	-14,0	18,3	167	92,2	26,2
Ilmenau	15	14	-	992	-3,1	29,2	1 008	98,4	31,1
Jena	28	26	-7,1	1 828	-4,1	45,0	1 909	95,8	47,3
Meiningen	13	12	-7,7	413	-4,6	28,8	440	93,9	27,5
Mühlhausen	18	17	-	909	3,4	23,5	953	95,4	32,7
Nordhausen	16	15	-	687	3,3	19,7	697	98,6	31,6
Rudolstadt	7	7	-	342	3,0	31,2	342	100,0	41,6
Saalfeld	15	15	-6,3	764	-4,3	32,1	764	100,0	38,3
Schmalkalden	10	10	11,1	377	3,6	26,0	377	100,0	33,0
Sondershausen	10	8	-	365	0,8	15,4	983	37,1	40,3
Suhl	21	18	-10,0	1 558	-6,9	39,2	1 676	93,0	39,4
Weimar	43	43	-2,3	4 155	-1,8	40,9	4 155	100,0	46,2
<b>Ausgewählte Städte zusammen</b>	<b>357</b>	<b>344</b>	<b>-</b>	<b>23 964</b>	<b>0,4</b>	<b>38,1</b>	<b>24 940</b>	<b>96,1</b>	<b>41,0</b>

1) Doppelbetten zählen als 2 Schlafgelegenheiten. - 2) ganz oder teilweise geöffnet

**18. Beherbergungsstätten der Hotellerie mit 25 und mehr Gästezimmern und deren Auslastung nach Betriebsarten**

Betriebsart	Dezember 2015			Jan. - Dez. 2015	
	Betriebe mit 25 und mehr Gästezimmern insgesamt	darunter geöffnete Betriebe <sup>1)</sup>		durchschnittliche Auslastung der Gästezimmer <sup>2)</sup>	
		zusammen	Veränderung gegenüber dem Vorjahresmonat		
	Anzahl			%	
<b>Hotels, Gasthöfe, Pensionen</b>	<b>226</b>	<b>225</b>	<b>- 1,7</b>	<b>49,3</b>	<b>52,6</b>
Hotels (ohne Hotels garnis)	190	189	- 1,6	49,6	52,5
Hotels garnis	25	25	- 3,8	49,3	56,0
Gasthöfe	6	6	-	25,0	32,7
Pensionen	5	5	-	49,7	56,5

1) ganz oder teilweise geöffnet

2) rechnerischer Wert: (belegte Gästezimmertage/ angebotene Gästezimmertage) x 100 im Berichtsmonat bzw. Jahresteil

**19. Beherbergungsstätten der Hotellerie mit 25 und mehr Gästezimmern und deren Auslastung nach Kreisen**

Kreisfreie Stadt Landkreis Land	Dezember 2015			Jan. - Dez. 2015	
	Betriebe mit 25 und mehr Gästezimmern insgesamt	darunter geöffnete Betriebe <sup>1)</sup>		durchschnittliche Auslastung der Gästezimmer <sup>2)</sup>	
		zusammen	Veränderung gegenüber dem Vorjahresmonat		
	Anzahl			%	
Stadt Erfurt	23	23	4,5	68,5	63,2
Stadt Gera	6	6	- 14,3	42,7	47,0
Stadt Jena	7	7	-	57,9	60,3
Stadt Suhl	5	5	-	51,7	55,3
Stadt Weimar	14	14	- 6,7	56,4	59,5
Stadt Eisenach	14	14	-	50,1	58,1
Eichsfeld	5	5	-	40,9	47,0
Nordhausen	11	11	- 8,3	32,3	40,7
Wartburgkreis	11	11	-	38,7	51,1
Unstrut-Hainich-Kreis	7	7	16,7	40,0	46,1
Kyffhäuserkreis	2	2	.	.	.
Schmalkalden-Meiningen	21	21	- 4,5	52,4	46,0
Gotha	20	20	-	53,7	58,1
Sömmerda	5	5	- 16,7	57,3	49,4
Hildburghausen	10	10	- 9,1	34,6	41,7
Ilm-Kreis	14	14	-	42,4	45,9
Weimarer Land	10	10	- 9,1	41,6	52,1
Sonneberg	2	2	.	.	.
Saalfeld-Rudolstadt	20	19	5,6	27,5	37,2
Saale-Holzland-Kreis	5	5	-	52,2	58,9
Saale-Orla-Kreis	5	5	-	35,0	45,5
Greiz	4	4	-	29,3	39,1
Altenburger Land	5	5	-	20,0	41,6
<b>Thüringen</b>	<b>226</b>	<b>225</b>	<b>- 1,7</b>	<b>49,3</b>	<b>52,6</b>

1) ganz oder teilweise geöffnet

2) rechnerischer Wert: (belegte Gästezimmertage/ angebotene Gästezimmertage) x 100 im Berichtsmonat bzw. Jahresteil

### Reisegebiete in Thüringen







