



Statistischer Bericht

G IV - m 10 / 14

Gäste und Übernachtungen in Thüringen Oktober 2014 und Sommerhalbjahr 2014

Bestell - Nr. 07 401

Zeichenerklärung

- 0 weniger als die Hälfte von 1 in der letzten besetzten Stelle, jedoch mehr als nichts
- nichts vorhanden (genau Null)
- . Zahlenwert unbekannt oder geheim zu halten
- ... Angabe fällt später an
- / Zahlenwert nicht sicher genug
- x Tabellenfach gesperrt, weil Aussage nicht sinnvoll
- () Aussagewert eingeschränkt
- r berichtigte Zahl
- p vorläufige Zahl

Anmerkung: Abweichungen in den Summen erklären sich aus dem Runden von Einzelwerten.

Herausgeber:

Thüringer Landesamt für Statistik
Europaplatz 3, 99091 Erfurt
Postfach 90 01 63, 99104 Erfurt

Telefon: 0361 37-84642/84647
Telefax: 0361 37-84699
Internet: www.statistik.thueringen.de
E-Mail: auskunft@statistik.thueringen.de

Auskunft erteilt:

Referat: Handel, Gastgewerbe, Beherbergung,
Unternehmensregister, Verwaltungsdatenverwendung,
Umweltökonomische Gesamtrechnungen

Telefon: 0361 37-84445

Herausgegeben im Februar 2015

Heft-Nr.: 23 / 15
Preis: 7,50 EUR

© Thüringer Landesamt für Statistik, Erfurt, 2015
Vervielfältigung und Verbreitung, auch auszugsweise, mit Quellenangabe gestattet.

Inhaltsverzeichnis

	Seite
Vorbemerkungen	3
Tabellen	
1. Geöffnete Beherbergungsstätten, angebotene Gästebetten, Kapazitätsauslastung, Ankünfte, Übernachtungen und durchschnittliche Aufenthaltsdauer nach Monaten der Jahre 2011 bis 2014 (ohne Camping)	10
2. Ankünfte, Übernachtungen und Aufenthaltsdauer der Gäste in Beherbergungsbetrieben (einschl. Camping) nach Betriebsarten und dem ständigen Wohnsitz der Gäste	11
3. Ankünfte, Übernachtungen und Aufenthaltsdauer der Gäste in Beherbergungsstätten nach Herkunftsländern (ohne Camping)	12
4. Ankünfte, Übernachtungen und Aufenthaltsdauer der Gäste auf Campingplätzen nach Herkunftsländern	13
5. Ankünfte, Übernachtungen und Aufenthaltsdauer der Gäste in Beherbergungsbetrieben (einschl. Camping) nach Reisegebieten und dem ständigen Wohnsitz der Gäste	14
6. Ankünfte, Übernachtungen und Aufenthaltsdauer der Gäste in Beherbergungsstätten nach Gemeindegruppen und dem ständigen Wohnsitz der Gäste (ohne Camping)	15
7. Ankünfte, Übernachtungen und Aufenthaltsdauer der Gäste in Beherbergungsstätten nach Kreisen und dem ständigen Wohnsitz der Gäste (ohne Camping)	16
8. Ankünfte, Übernachtungen und Aufenthaltsdauer der Gäste in Beherbergungsstätten nach Kreisen, ausgewählten Betriebsarten und dem ständigen Wohnsitz der Gäste (ohne Camping)	18
9. Ankünfte, Übernachtungen und Aufenthaltsdauer der Gäste in Beherbergungsstätten nach ausgewählten Gemeinden und dem ständigen Wohnsitz der Gäste (ohne Camping)	22
10. Ankünfte, Übernachtungen und Aufenthaltsdauer der Gäste in Beherbergungsstätten in Städten des Vereins Städtetourismus in Thüringen e.V. (ohne Camping)	31
11. Beherbergungsstätten, angebotene Gästebetten und Kapazitätsauslastung nach Betriebsarten sowie Campingplätze	33
12. Beherbergungsstätten, angebotene Gästebetten und Kapazitätsauslastung nach Reisegebieten sowie Campingplätze	34
13. Beherbergungsstätten, angebotene Gästebetten und Kapazitätsauslastung nach Gemeindegruppen (ohne Camping)	34
14. Beherbergungsstätten, angebotene Gästebetten und Kapazitätsauslastung nach Kreisen (ohne Camping)	35
15. Beherbergungsstätten, angebotene Gästebetten und Kapazitätsauslastung nach Kreisen und ausgewählten Betriebsarten	36
16. Beherbergungsstätten, angebotene Gästebetten und Kapazitätsauslastung nach ausgewählten Gemeinden (ohne Camping)	39
17. Beherbergungsstätten, angebotene Gästebetten und Kapazitätsauslastung in Städten des Vereins Städtetourismus in Thüringen e.V.	42
18. Beherbergungsstätten der Hotellerie mit 25 und mehr Gästezimmern und deren Auslastung nach Betriebsarten	43
19. Beherbergungsstätten der Hotellerie mit 25 und mehr Gästezimmern und deren Auslastung nach Kreisen	43

Tabellen - Sommerhalbjahr 2014

20. Ankünfte, Übernachtungen und Aufenthaltsdauer der Gäste in Beherbergungsbetrieben (einschl. Camping) nach Reisegebieten und dem ständigen Wohnsitz der Gäste	45
21. Ankünfte, Übernachtungen und Aufenthaltsdauer der Gäste in Beherbergungsstätten nach Gemeindegruppen und dem ständigen Wohnsitz der Gäste (ohne Camping)	46
22. Ankünfte, Übernachtungen und Aufenthaltsdauer der Gäste in Beherbergungsstätten nach Kreisen und dem ständigen Wohnsitz der Gäste (ohne Camping)	47
23. Ankünfte, Übernachtungen und Aufenthaltsdauer der Gäste in Beherbergungsstätten nach ausgewählten Gemeinden und dem ständigen Wohnsitz der Gäste (ohne Camping)	49

Grafiken

1. Ankünfte und Übernachtungen in Beherbergungsstätten 2012 bis 2014 nach Monaten (ohne Camping)	6
2. Übernachtungen in Beherbergungsstätten und auf Campingplätzen im Oktober 2014 nach Betriebsarten	6
3. Übernachtungen in Beherbergungsstätten und auf Campingplätzen im Oktober 2014 nach Reisegebieten	7
4. Veränderung der Ankünfte und Übernachtungen gegenüber dem Vorjahresmonat im Oktober 2014 nach Reisegebieten in Prozent (einschl. Camping)	7
5. Ankünfte und Übernachtungen in Beherbergungsstätten (ohne Camping) im Oktober 2014 nach ausgewählten Herkunftsländern der Gäste	8
6. Ankünfte und Übernachtungen in Beherbergungsstätten (ohne Camping) im Oktober 2014 nach Kreisen	9

Karte

Reisegebiete in Thüringen	59
---------------------------	----

Vorbemerkungen

Rechtsgrundlage

Rechtsgrundlage für die Erhebung ist das Gesetz zur Neuordnung der Statistik über die Beherbergung im Reiseverkehr (Beherbergungsstatistikgesetz - BeherbStatG) vom 22. Mai 2002 (BGBl. I S. 1642), zuletzt geändert durch Artikel 1 des Gesetzes vom 23. November 2011 (BGBl. I S. 2298), in Verbindung mit dem Gesetz über die Statistik für Bundeszwecke (Bundesstatistikgesetz - BStatG) vom 22. Januar 1987 (BGBl. I S. 462, 565), zuletzt geändert durch Artikel 13 des Gesetzes vom 25.07.2013 (BGBl. I S. 2749), sowie die Verordnung (EU) Nr. 692/2011 des Europäischen Parlaments und des Rates über die europäische Tourismusstatistik und zur Aufhebung der Richtlinie 95/57/EG des Rates (ABl. L 192 vom 22.7.2011, S. 17).

Erhebungsmerkmale

Erhebungsmerkmale der monatlichen Bundesstatistik sind Ankünfte und Übernachtungen von Gästen im Reiseverkehr; bei Gästen mit Wohnsitz außerhalb der Bundesrepublik Deutschland wird auch das Herkunftsland erfragt. Außerdem werden die Anzahl der im Berichtsmonat angebotenen Gästebetten sowie die Anzahl der Stellplätze auf Campingplätzen erhoben. Bei Hotels, Hotels garnis, Gasthöfen und Pensionen wird jeweils zum 31. Juli eines Jahres die Anzahl der Gästezimmer erfasst, seit Januar 2012 werden bei Betrieben mit mindestens 25 Gästezimmern zusätzlich monatliche Angaben zur Gästezimmerauslastung erfasst.

Betriebskreis

Auskunftspflichtig sind alle Inhaber bzw. Leiter von Beherbergungsstätten mit mindestens zehn Gästebetten bzw. von Campingplätzen mit mindestens zehn Stellplätzen (ohne Dauercamping), unabhängig davon, ob die Beherbergung Hauptzweck (z. B. Hotels, Pensionen) oder nur Nebenzweck des Betriebes (z. B. bei Heilstätten, Sanatorien) ist.

Hinweise

Der Aufbau der Tabellen mit Angaben zu den Kapazitäten wurde vereinfacht. Mit den Angaben zum Merkmal "Auslastung" in diesen Tabellen ist stets die europaweit einheitlich definierte "Nettoauslastung" gemeint. Sie bezieht sich auf die verfügbaren, das heißt die tatsächlich angebotenen Kapazitäten in den im jeweiligen Berichtszeitraum geöffneten Betrieben.

Alle Angaben für das Jahr 2014 beziehen sich auf den aktuellen Gebietsstand des Berichtsmonates.

Zum 1. Januar 2013 trat in Thüringen eine Neuordnung der Reisegebietsstruktur in Kraft. Im Zuge dieser Neuordnung entstanden aus den von 2006 bis 2012 bestehenden sechs Reisegebieten zehn, darunter vier vollständig neue und zwei veränderte Reisegebiete. Die neuen Reisegebiete wurden anhand abgestimmter Kriterien zur Beurteilung der Markt- und Managementstärke ausgewählt. Somit ist ab sofort ein besserer Regionalbezug in der Beherbergungsstatistik gegeben.

Für die Berechnung der Entwicklung gegenüber dem Vorjahr werden bei Änderungen zum Gebietsstand die Angaben des Vorjahres auf den aktuellen Gebietsstand bzw. auf die aktuelle Reisegebietsstruktur umgerechnet.

Sind in einer Betriebsart bzw. einem Kreis oder einer Gemeinde weniger als drei geöffnete Beherbergungseinrichtungen/ Campingplätze vorhanden oder meldet bei mehr als zwei geöffneten Betrieben nur einer Gäste- und Übernachtungszahlen (übrige Betriebe haben keine Gäste und Übernachtungen), so sind entsprechend den Bestimmungen der statistischen Geheimhaltung die Angaben zu diesen Betrieben nicht auszuweisen, jedoch in den Summen zu berücksichtigen. Die Veröffentlichung der Anzahl dieser Betriebe ist zulässig, wenn keine weiteren Daten bekannt gemacht werden. Ferner ist sicherzustellen, dass geheim zu haltende Angaben nicht durch Differenzbildung errechnet werden können.

Definitionen und Begriffserläuterungen

Erhebungs- und Darstellungsmerkmale

Beherbergung im Reiseverkehr: Unterbringung von Personen, die sich nicht länger als ein Jahr ohne Unterbrechung an einem anderen Ort als ihrem gewöhnlichen Wohnsitz aufhalten. Der vorübergehende Ortswechsel kann durch Urlaub und Freizeit aber auch durch die Wahrnehmung privater und geschäftlicher Kontakte, den Besuch von Tagungen und Fortbildungsveranstaltungen, Maßnahmen zur Wiederherstellung der Gesundheit oder sonstige Gründe veranlasst sein.

Beherbergungsstätten: Betriebe, die nach Einrichtung und Zweckbestimmung dazu dienen, mindestens zehn Gäste im Reiseverkehr gleichzeitig zu beherbergen, das heißt über mindestens zehn Schlafgelegenheiten verfügen. Zu den Beherbergungsbetrieben zählen auch Unterkünfte, die die Gästebeherbergung nur als Nebenzweck betreiben.

Beherbergungsbetriebe: Beherbergungsstätten und Campingplätze (bei Campingplätzen wird ein Stellplatz mit vier Schlafgelegenheiten gleichgesetzt).

Gästezimmer: Als Gästezimmer gilt eine Einheit, die aus einem Raum oder einer Gruppe von Räumen besteht, die eine unteilbare Mieteinheit in einem Beherbergungsbetrieb bilden. Bei den Gästezimmern kann es sich um Einzel-, Doppel- oder Mehrbettzimmer handeln, je nachdem, ob sie zur dauerhaften Beherbergung von einer, zwei oder mehr Personen eingerichtet sind. Die Zahl der Gästezimmer wird einmal im Jahr zum Stichtag 31. Juli erhoben. Gezählt werden die an diesem Stichtag tatsächlich zur Beherbergung von Gästen zur Verfügung stehenden Gästezimmer. Zimmer, die von Mitarbeitern des Betriebes genutzt werden, zählen nicht als Gästezimmer. Ein Appartement ist eine spezielle Art von Gästezimmer. Es besteht aus einem oder mehreren Räumen mit Küche, separatem Bad und/oder Toilette.

Angebotene Betten/Schlafgelegenheiten: Anzahl der Betten und Schlafgelegenheiten, die am letzten Öffnungstag des Berichtsmonates zur Beherbergung von Gästen zur Verfügung standen. Die Anzahl der Betten/Schlafgelegenheiten entspricht dabei der Anzahl der Personen, die bei Normalbelegung gleichzeitig hätten übernachten können. Nicht berücksichtigt werden behelfsmäßige Schlafgelegenheiten (z. B. Schlafcouchen, Zustellbetten, Kinderbetten), bei deren Benutzung lediglich ein Aufschlag zum Übernachtungspreis berechnet wird. Im Campingbereich wird gemäß einer Vorgabe der Europäischen Kommission ein Stellplatz mit vier Betten gleichgesetzt.

Ankünfte: Anzahl von Gästen in einer Beherbergungsstätte, die im Berichtszeitraum ankamen und zum vorübergehenden Aufenthalt ein Gästebett belegten.

Übernachtungen: Anzahl der Übernachtungen von Gästen, die im Berichtszeitraum ankamen oder aus dem vorherigen Berichtszeitraum noch anwesend waren.

Durchschnittliche Aufenthaltsdauer: Die durchschnittliche Aufenthaltsdauer wird ermittelt, indem die Zahl der Übernachtungen durch die der Ankünfte geteilt wird. Sie kann zum Beispiel in Orten mit Vorsorge- und Rehabilitationskliniken rechnerisch höher sein als die Zahl der Kalendertage des Berichtszeitraums.

Durchschnittliche Auslastung der Betten: Die durchschnittliche Auslastung ist der rechnerische Wert, der die Inanspruchnahme der Schlafgelegenheiten in einem Berichtszeitraum ausdrückt. Die prozentuale Angabe wird ermittelt, indem die Zahl der Übernachtungen durch die so genannten „Bettentage“ geteilt wird. Letztere sind das Produkt aus angebotenen Schlafgelegenheiten und der Zahl der Tage, an denen ein Betrieb im Berichtszeitraum tatsächlich geöffnet hatte. Das Produkt beschreibt damit die im Berichtszeitraum angebotene Bettenkapazität.

Herkunftsländer: Für die Erfassung ist grundsätzlich der ständige Wohnsitz oder gewöhnliche Aufenthaltsort der Gäste maßgebend, nicht dagegen deren Staatsangehörigkeit bzw. Nationalität.

Winterhalbjahr/Sommerhalbjahr: Das Sommerhalbjahr umfasst in der amtlichen Tourismusstatistik den Zeitraum von Mai bis Oktober. Entsprechend werden die Monate November bis April dem Winterhalbjahr zugeordnet.

Gliederungsmerkmale

Reisegebiete: Gliederung nach nichtadministrativen Gebietseinheiten (ab 2013), die sich im Wesentlichen an naturräumliche Gegebenheiten anlehnen.

Gemeindegruppen: Zusammenfassung von Gemeinden/Teilen von Gemeinden nach Arten der aufgrund landesrechtlicher Vorschriften verliehenen staatlichen Anerkennung bzw. vorläufigen Anerkennung (z. B. als Mineral- und Moorbad, Luftkurort, Erholungsort). Gemeinden/Teile von Gemeinden ohne diese Anerkennung sind in der Gruppe "Sonstige Gemeinden" enthalten. Die Zuordnung erfolgt durch das Thüringer Ministerium für Wirtschaft, Wissenschaft und Digitale Gesellschaft und wird jährlich abgestimmt.

Betriebsarten: Gruppierungen der Beherbergungsstätten auf der Grundlage der Systematik der Wirtschaftszweige:

1. Hotels, Gasthöfe und Pensionen

Hotels: Beherbergungsstätten, die jedermann zugänglich sind und in denen ein Restaurant - auch für Passanten - vorhanden ist sowie in der Regel weitere Einrichtungen oder Räume für unterschiedliche Zwecke (Konferenzen, Seminare, Sport, Freizeit, Erholung) zur Verfügung stehen.

Hotels garnis: Beherbergungsstätten, die jedermann zugänglich sind und in denen als Mahlzeit höchstens ein Frühstück angeboten wird.

Gasthöfe: Beherbergungsstätten, die jedermann zugänglich sind und in denen außer dem Gastraum in der Regel keine weiteren Aufenthaltsräume zur Verfügung stehen.

Pensionen: Beherbergungsstätten, die jedermann zugänglich sind und in denen Speisen und Getränke nur an Hausgäste abgegeben werden.

2. Ferienunterkünfte und ähnliche Beherbergungsstätten

Jugendherbergen und Hütten: Beherbergungsstätten mit in der Regel einfacher Ausstattung, vorzugsweise für Jugendliche oder Angehörige der sie tragenden Organisation (z.B. Wanderverein), in denen Speisen und Getränke in der Regel nur an Hausgäste abgegeben werden.

Erholungs- und Ferienheime: Beherbergungsstätten, die nur bestimmten Personenkreisen - z. B. Mitgliedern eines Vereins oder einer Organisation, Beschäftigten eines Unternehmens, Kindern, Müttern, Betreuten sozialer Einrichtungen - zugänglich sind und in denen Speisen und Getränke nur an Hausgäste abgegeben werden.

Ferienzentren: Beherbergungsstätten, die jedermann zugänglich sind und nach Einrichtung und Zweckbestimmung dazu dienen, wahlweise unterschiedliche Wohn- und Aufenthaltsmöglichkeiten sowie gleichzeitig Freizeiteinrichtungen in Verbindung mit Einkaufsmöglichkeiten und persönlichen Dienstleistungen zum vorübergehenden Aufenthalt anzubieten. Als Mindestausstattung gilt das Vorhandensein von Hotelunterkunft und anderen Wohngelegenheiten (auch mit Kochgelegenheit), einer Gaststätte, von Einkaufsmöglichkeiten zur Deckung des täglichen Bedarfs und des Freizeitbedarfs sowie von Einrichtungen für persönliche Dienstleistungen, z. B. Massageeinrichtungen, Solarium, Sauna, Friseur, und zur aktiven Freizeitgestaltung, z. B. Schwimmbad, Tennis-, Tischtennis-, Kleingolf-, Trimm-Dich-Anlagen.

Ferienhäuser, -wohnungen: Beherbergungsstätten, die jedermann zugänglich sind und in denen Speisen und Getränke nicht abgegeben werden, aber eine Kochgelegenheit vorhanden ist.

3. Camping

Campingplätze: Abgegrenzte Gelände, die jedermann zum vorübergehenden Aufstellen von mitgebrachten Wohnwagen, Wohnmobilen oder Zelten zugänglich sind. Im Rahmen der Monaterhebung im Tourismus werden nur Campingplätze berücksichtigt, die Urlaubscamping anbieten, nicht aber so genannte Dauercampingplätze. Die Unterscheidung zwischen Urlaubs- oder Dauercamping knüpft an die vertraglich vereinbarte Dauer der Campingplatzbenutzung an. Im Urlaubscamping wird der Stellplatz in der Regel für die Dauer von Tagen oder Wochen gemietet, im Dauercamping dagegen zumeist auf Monats- oder Jahresbasis.

4. Sonstige tourismusrelevante Unterkünfte

Vorsorge- und Rehabilitationskliniken: Beherbergungsstätten unter ärztlicher Leitung ausschließlich oder überwiegend für Kurgäste. Als Kurgäste gelten Personen, die sich am Ort aufgrund ärztlicher Verordnung vorübergehend aufhalten mit dem Ziel der Erhaltung oder Wiederherstellung ihrer Gesundheit oder ihrer Berufs- oder Arbeitsfähigkeit und die die allgemein angebotenen Kureinrichtungen außerhalb der Beherbergungsstätte in Anspruch nehmen. Hierzu zählen auch Kinderheilstätten, Sanatorien, Kur- und ähnliche Krankenhäuser (Fachabteilungen anderer Krankenhäuser). Im Unterschied zur Krankenhausstatistik werden Vorsorge- und Rehabilitationskliniken in der Beherbergungsstatistik nur dann erfasst, wenn die dort untergebrachten Personen überwiegend in der Lage sind, während des vorübergehenden Aufenthaltes den Anstaltsbereich zu verlassen und die gemeindlichen Fremdenverkehrseinrichtungen in Anspruch zu nehmen.

Schulungsheime: Beherbergungsstätten, die nach Einrichtung und Zweckbestimmung dazu dienen, Unterricht außerhalb des regulären Schul- und Hochschulsystems anzubieten und überwiegend der Erwachsenenbildung dienen.

1. Ankünfte und Übernachtungen in Beherbergungsstätten 2012 bis 2014 nach Monaten (ohne Camping)

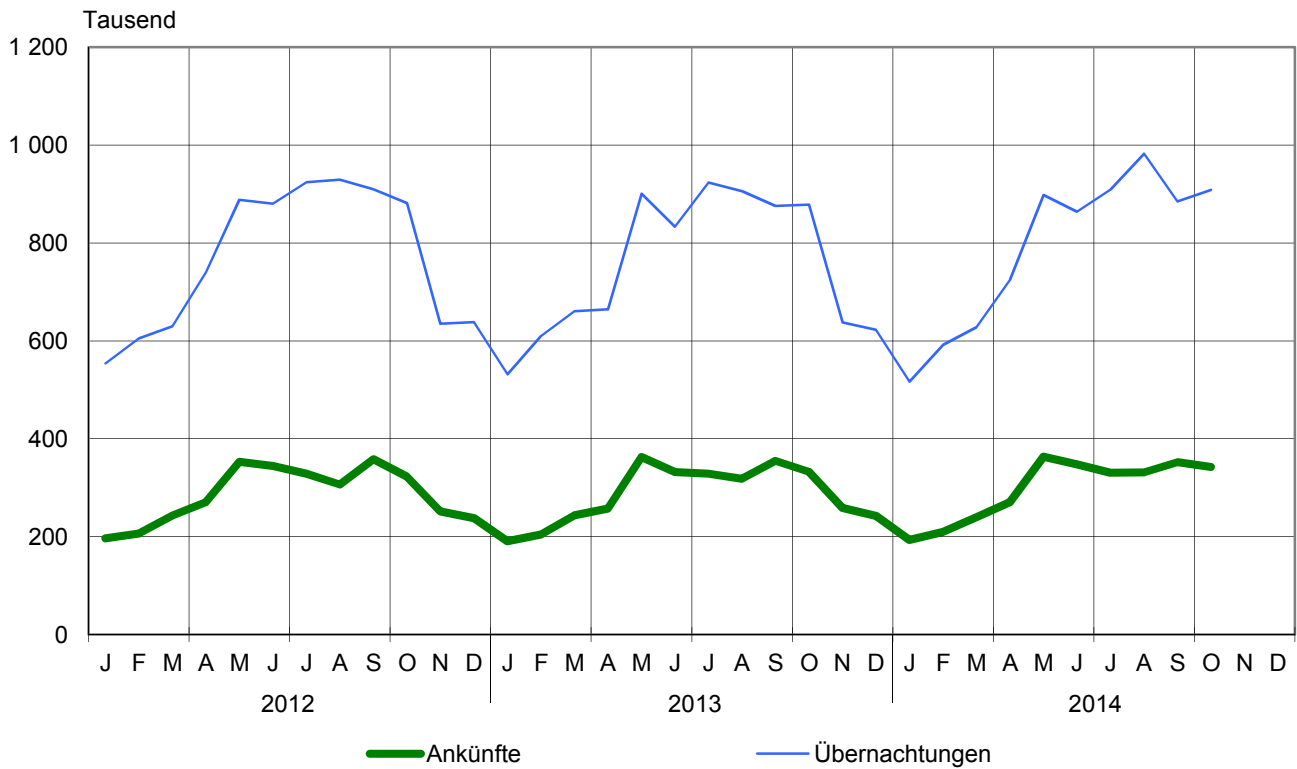

2. Übernachtungen in Beherbergungsstätten und auf Campingplätzen im Oktober 2014 nach Betriebsarten

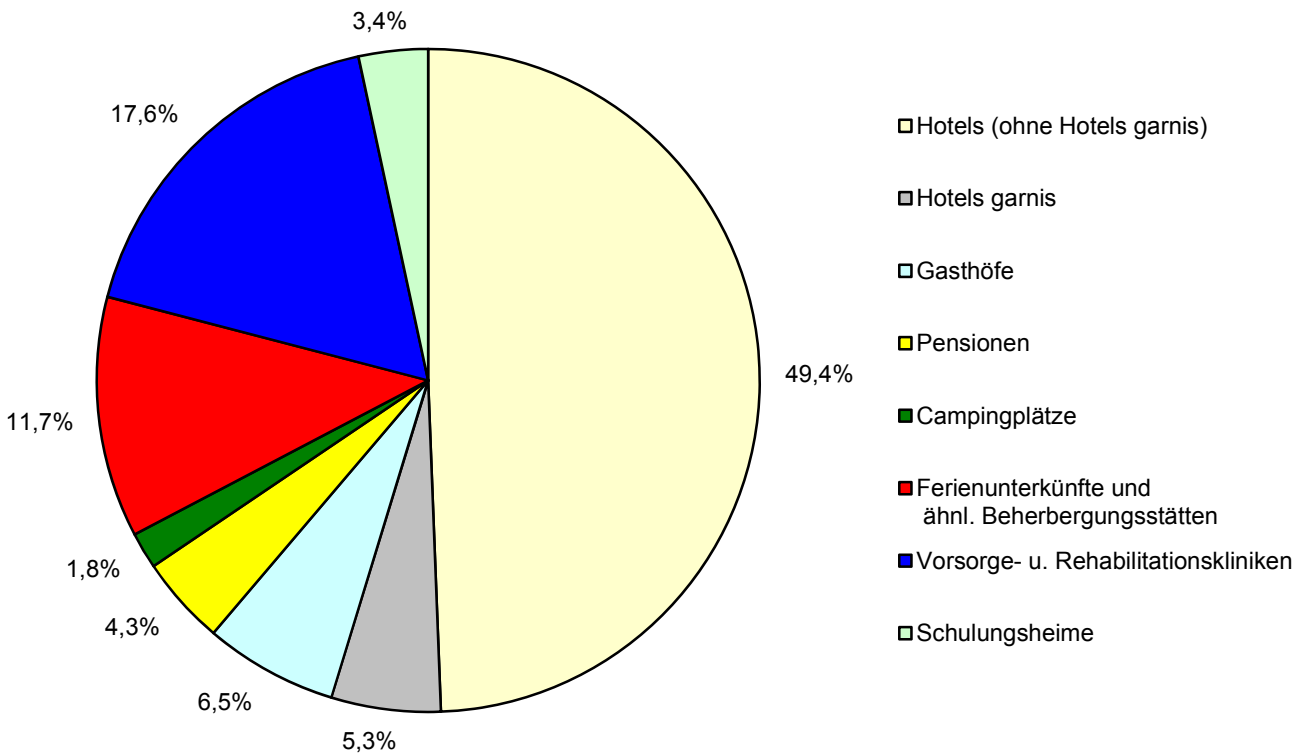

3. Übernachtungen in Beherbergungsstätten und auf Campingplätzen im Oktober 2014 nach Reisegebieten

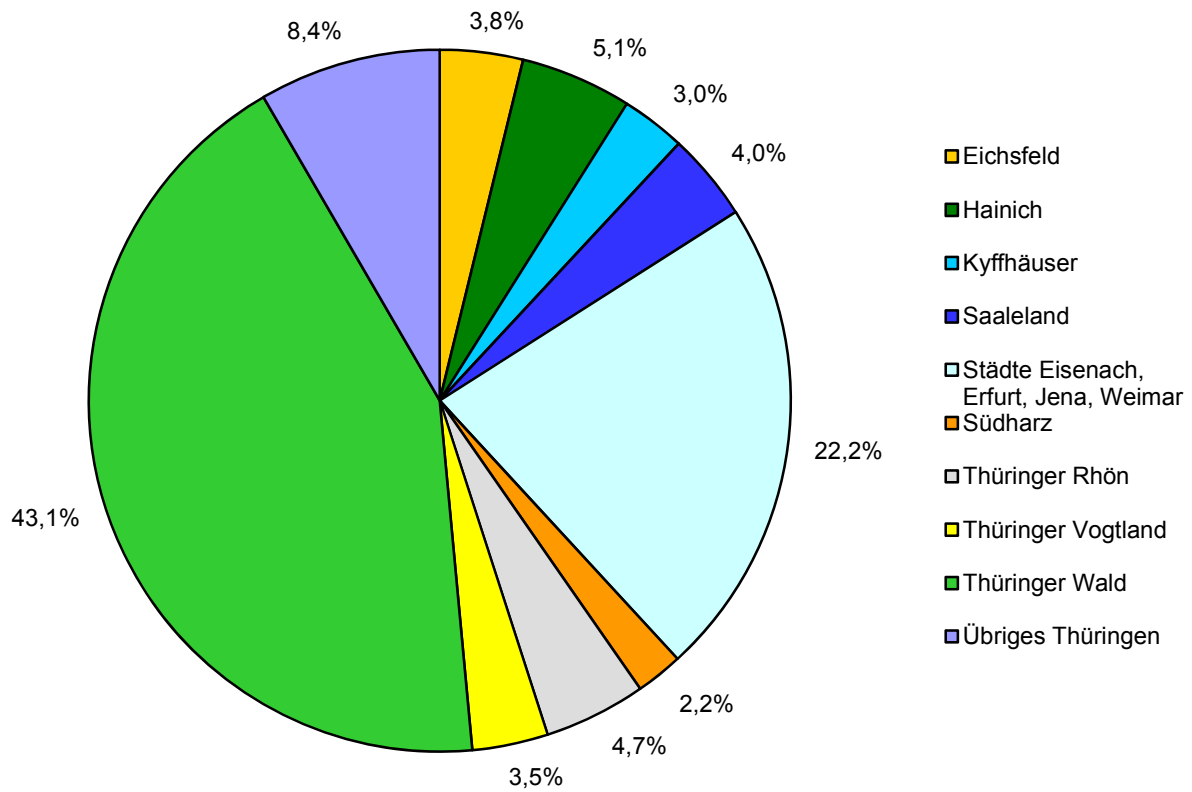

4. Veränderung der Ankünfte und Übernachtungen gegenüber dem Vorjahresmonat im Oktober 2014 nach Reisegebieten in Prozent (einschl. Camping)

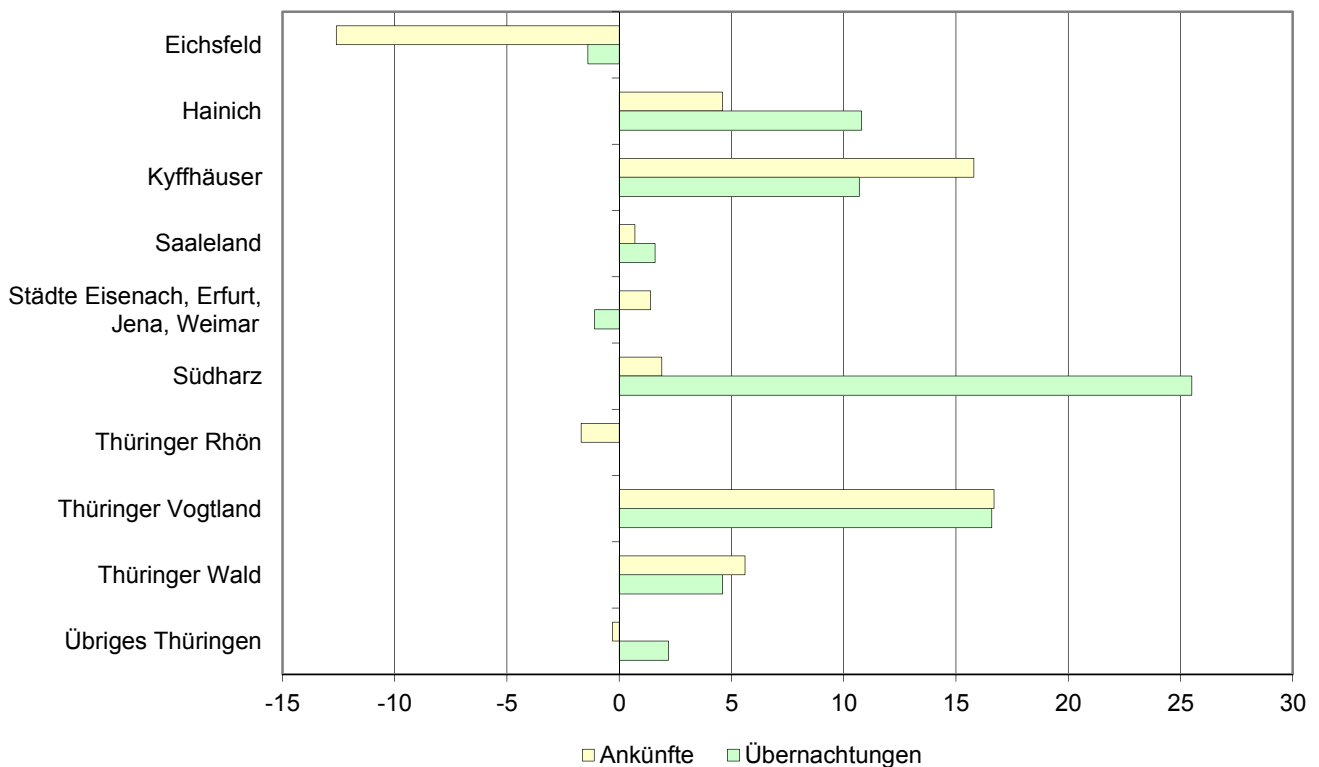

5. Ankünfte und Übernachtungen in Beherbergungsstätten (ohne Camping) im Oktober 2014 nach ausgewählten Herkunftsländern der Gäste

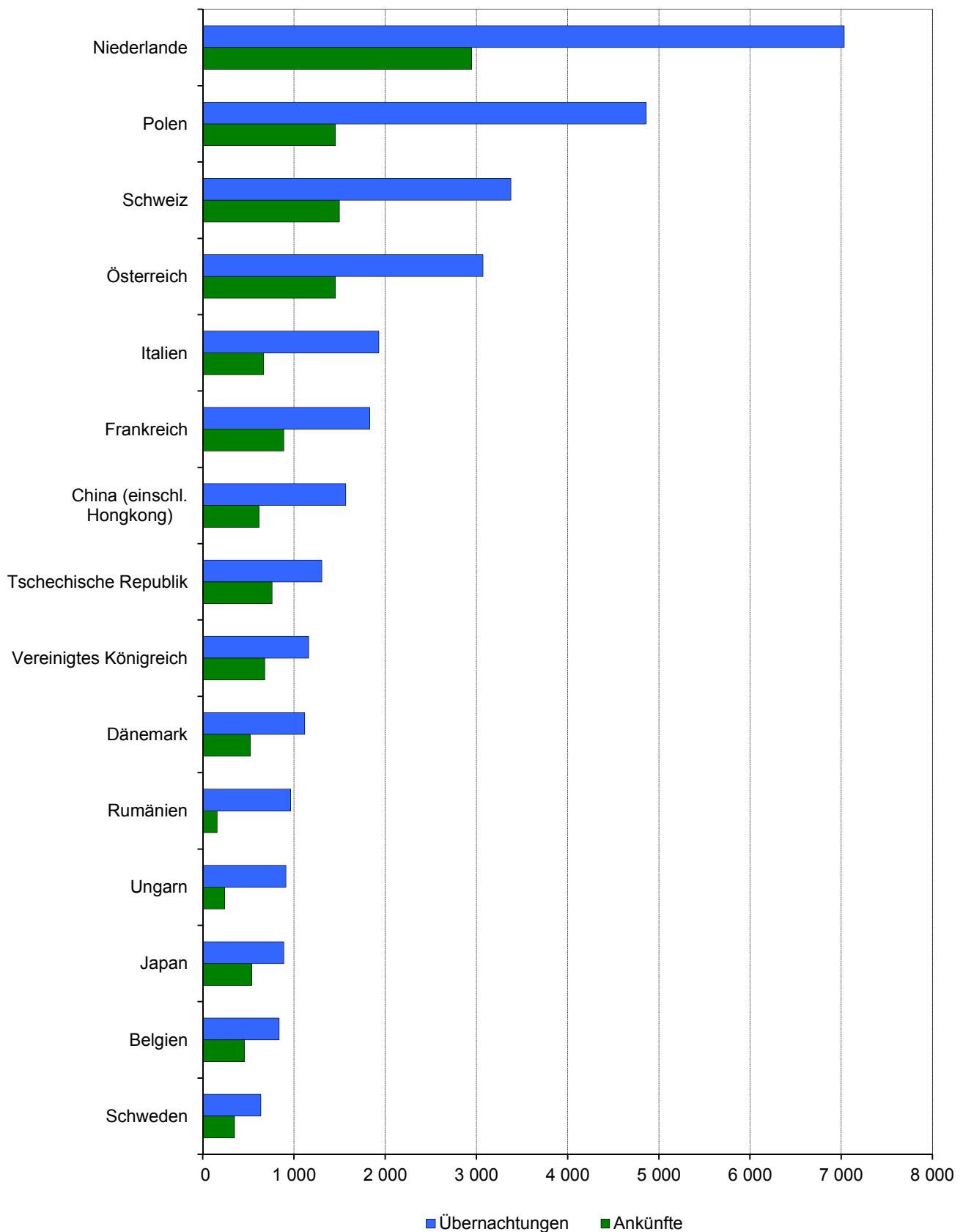

6. Ankünfte und Übernachtungen in Beherbergungsstätten (ohne Camping) im Oktober 2014 nach Kreisen

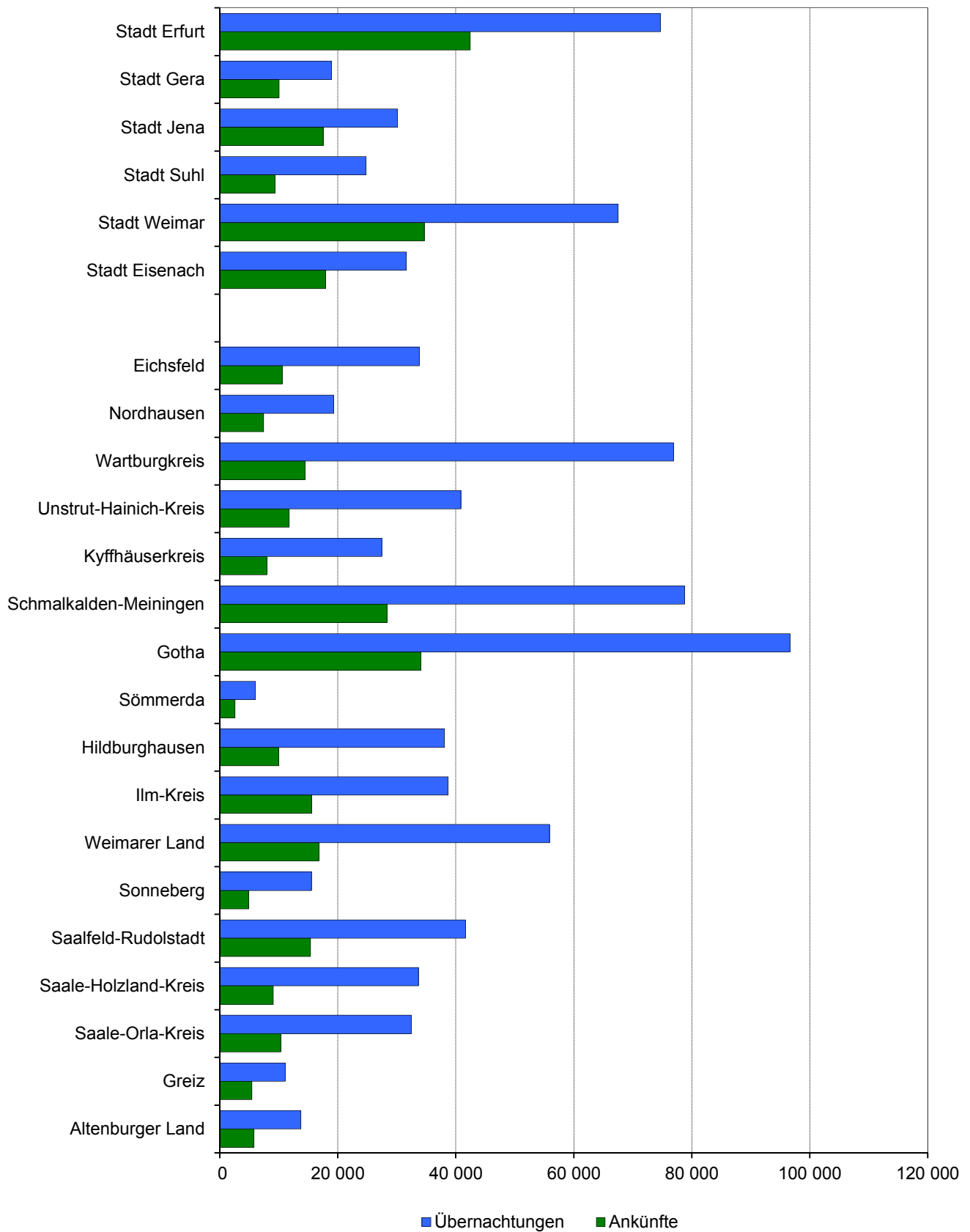

1. Geöffnete Beherbergungsstätten, angebotene Gästebetten, Kapazitätsauslastung, Ankünfte, Übernachtungen und durchschnittliche Aufenthaltsdauer nach Monaten der Jahre 2011 bis 2014 (ohne Camping)

Jahr Monat	Geöffnete Betriebe ¹⁾	Angebotene Betten/Schlaf- gelegenheiten	Durchschnittliche Auslastung der angebotenen Betten/Schlaf- gelegenheiten	Ankünfte		Übernachtungen		Durchschnittliche Aufenthaltsdauer der Gäste
				insgesamt	darunter Ausländer	insgesamt	darunter Ausländer	
Anzahl			%	Anzahl				Tage
2011								
Januar	1 281	63 622	27,5	190 781	9 529	535 434	23 145	2,8
Februar	1 274	62 988	31,4	194 174	9 765	552 390	22 256	2,8
März	1 284	63 671	29,8	220 369	12 519	585 799	28 834	2,7
April	1 327	65 565	36,7	268 586	17 170	716 399	35 945	2,7
Mai	1 340	66 619	40,3	338 259	21 390	830 351	46 026	2,5
Juni	1 350	67 157	45,4	356 301	24 768	914 252	53 686	2,6
Juli	1 351	67 167	43,8	318 288	32 900	909 561	79 873	2,9
August	1 348	67 057	44,8	325 533	31 951	928 164	75 818	2,9
September	1 347	66 396	44,5	352 335	24 598	884 539	54 356	2,5
Oktober	1 330	65 673	44,8	338 712	17 831	905 076	45 753	2,7
November	1 271	63 188	32,9	248 340	13 562	618 857	33 629	2,5
Dezember	1 278	63 131	32,1	236 821	11 476	621 149	30 460	2,6
2012								
Januar	1 231	62 570	28,9	196 226	9 958	554 180	26 797	2,8
Februar	1 225	62 318	33,6	206 279	9 742	604 859	22 399	2,9
März	1 237	62 632	32,6	242 814	14 360	629 873	33 638	2,6
April	1 277	64 516	38,4	270 312	16 946	740 552	36 759	2,7
Mai	1 294	65 879	43,5	352 702	22 159	888 099	48 577	2,5
Juni	1 294	66 056	44,4	344 568	24 531	880 017	57 957	2,6
Juli	1 294	65 909	45,3	328 782	31 717	924 160	79 270	2,8
August	1 295	65 956	45,6	306 587	27 704	929 336	72 467	3,0
September	1 283	65 071	46,7	357 820	23 839	909 870	56 839	2,5
Oktober	1 267	64 649	44,2	322 464	21 951	881 448	56 388	2,7
November	1 226	63 057	33,8	251 187	13 405	634 932	33 971	2,5
Dezember	1 233	62 970	33,1	237 575	12 191	638 359	31 777	2,7
2013								
Januar	1 210	62 276	27,8	190 262	10 486	531 915	27 993	2,8
Februar	1 208	62 161	35,2	204 592	10 742	609 760	26 755	3,0
März	1 227	62 949	34,1	243 430	13 629	660 271	31 290	2,7
April	1 263	64 524	34,4	257 439	17 134	664 609	38 522	2,6
Mai	1 291	66 453	43,8	362 745	22 616	900 550	49 331	2,5
Juni	1 292	66 452	42,0	331 914	22 453	833 209	51 938	2,5
Juli	1 297	66 857	44,7	328 412	30 789	923 641	76 328	2,8
August	1 293	66 646	43,9	318 374	26 682	905 581	68 723	2,8
September	1 287	65 722	44,5	354 546	23 299	875 986	50 360	2,5
Oktober	1 276	64 705	44,0	332 504	17 902	878 496	42 586	2,6
November	1 222	62 368	34,4	258 843	13 241	637 675	33 494	2,5
Dezember	1 228	62 415	32,7	242 545	13 123	622 819	32 869	2,6
2014								
Januar	1 191	61 531	27,5	193 263	11 637	516 942	29 657	2,7
Februar	1 193	61 566	34,5	209 228	10 749	591 639	26 587	2,8
März	1 220	62 698	32,4	239 722	14 341	627 773	36 096	2,6
April	1 253	64 622	37,5	270 465	17 454	724 582	39 625	2,7
Mai	1 271	65 926	44,0	363 096	22 125	897 811	50 560	2,5
Juni	1 270	66 108	43,6	347 880	24 005	863 704	50 944	2,5
Juli	1 273	66 196	44,5	330 529	33 727	909 047	82 775	2,8
August	1 271	66 069	48,1	331 191	29 663	982 029	77 945	3,0
September	1 271	65 548	45,0	352 064	23 776	884 827	52 682	2,5
Oktober	1 259	64 812	45,5	342 486	19 702	908 346	45 894	2,7
November								
Dezember								

1) ganz oder teilweise geöffnet
bis 2011 - Betriebe mit 9 und mehr Betten
ab 2012 - Betriebe mit 10 und mehr Betten

**2. Ankünfte, Übernachtungen und Aufenthaltsdauer der Gäste in Beherbergungsbetrieben
(einschl. Camping) nach Betriebsarten und dem ständigen Wohnsitz der Gäste**

Betriebsart ----- Ständiger Wohnsitz der Gäste	Oktober 2014					Januar bis Oktober 2014				
	Ankünfte		Übernachtungen		durch- schnittliche Aufenthalts- dauer	Ankünfte		Übernachtungen		durch- schnittliche Aufenthalts- dauer
	insgesamt	Veränderung gegenüber dem Vorjahres- monat	insgesamt	Veränderung gegenüber dem Vorjahres- monat		insgesamt	Veränderung gegenüber dem Vorjahres- zeitraum	insgesamt	Veränderung gegenüber dem Vorjahres- zeitraum	
	Anzahl	%	Anzahl	%		Anzahl	%	Anzahl	%	
Hotels, Gasthöfe, Pensionen	285 244	2,0	606 128	2,3	2,1	2 441 445	2,0	5 074 115	1,5	2,1
Deutschland	267 264	1,5	566 988	1,8	2,1	2 248 822	1,7	4 643 141	1,2	2,1
Ausland	17 980	10,2	39 140	10,1	2,2	192 623	5,2	430 974	4,8	2,2
Hotels (ohne Hotels garnis)	213 644	2,2	456 759	1,8	2,1	1 818 234	2,2	3 792 375	1,4	2,1
Deutschland	199 257	1,4	427 647	1,4	2,1	1 665 886	1,9	3 462 874	1,2	2,1
Ausland	14 387	14,7	29 112	9,0	2,0	152 348	6,2	329 501	4,2	2,2
Hotels garnis	26 840	0,9	49 260	2,3	1,8	230 803	2,2	422 361	4,5	1,8
Deutschland	24 512	1,9	44 734	3,5	1,8	205 092	2,3	372 980	4,9	1,8
Ausland	2 328	- 8,6	4 526	- 8,5	1,9	25 711	2,1	49 381	1,5	1,9
Gasthöfe	28 470	1,4	60 037	4,5	2,1	251 050	1,5	514 060	0,7	2,0
Deutschland	27 791	1,9	57 809	4,1	2,1	242 837	1,8	491 038	0,6	2,0
Ausland	679	- 13,5	2 228	15,4	3,3	8 213	- 6,7	23 022	1,3	2,8
Pensionen	16 290	2,7	40 072	4,3	2,5	141 358	- 0,4	345 319	- 0,3	2,4
Deutschland	15 704	1,9	36 798	1,0	2,3	135 007	- 0,9	316 249	- 2,0	2,3
Ausland	586	30,8	3 274	66,0	5,6	6 351	12,8	29 070	23,6	4,6
Ferienunterkünfte und ähnliche Beherbergungsstätten	38 661	8,3	108 632	6,1	2,8	372 098	1,3	1 057 295	0,9	2,8
Deutschland	37 119	8,2	102 711	7,1	2,8	359 810	0,9	1 009 770	0,4	2,8
Ausland	1 542	11,6	5 921	- 8,1	3,8	12 288	15,6	47 525	14,6	3,9
Erholungs- und Ferienheime	3 636	11,9	10 851	9,7	3,0	28 062	0,0	84 840	- 4,5	3,0
Deutschland	3 593	10,8	10 765	9,1	3,0	27 958	0,2	84 531	- 4,4	3,0
Ausland	43	x	86	x	2,0	104	- 33,8	309	- 33,8	3,0
Ferienhäuser und Ferien- wohnungen	10 693	5,9	36 157	3,3	3,4	97 863	1,1	339 112	1,8	3,5
Deutschland	10 424	5,5	34 263	3,4	3,3	94 900	0,7	324 113	1,1	3,4
Ausland	269	25,1	1 894	1,9	7,0	2 963	16,7	14 999	19,6	5,1
Jugendherbergen und Hütten	24 332	8,9	61 624	7,2	2,5	246 173	1,5	633 343	1,2	2,6
Deutschland	23 102	9,0	57 683	9,0	2,5	236 952	1,0	601 126	0,7	2,5
Ausland	1 230	6,0	3 941	- 13,6	3,2	9 221	16,2	32 217	13,3	3,5
Campingplätze	5 409	18,7	16 414	23,0	3,0	173 218	4,6	619 768	27,1	3,6
Deutschland	5 154	20,1	15 878	25,4	3,1	159 523	4,3	582 966	28,3	3,7
Ausland	255	- 3,8	536	- 21,9	2,1	13 695	8,7	36 802	11,6	2,7
Sonstige tourismusrelevante										
Unterkünfte	18 581	8,4	193 586	5,4	10,4	166 381	1,9	1 775 290	2,2	10,7
Deutschland	18 401	8,6	192 753	5,3	10,5	164 113	1,8	1 761 024	2,1	10,7
Ausland	180	- 8,6	833	39,8	4,6	2 268	9,3	14 266	28,0	6,3
Vorsorge- u. Rehabilitations- kliniken	7 213	- 1,4	162 392	2,3	22,5	67 812	1,3	1 503 170	0,9	22,2
Deutschland	7 212	- 1,4	162 375	2,3	22,5	67 787	1,3	1 502 920	0,9	22,2
Ausland	1	- 50,0	17	- 15,0	17,0	25	31,6	250	81,2	10,0
Schulungsheime	11 368	15,6	31 194	25,2	2,7	98 569	2,3	272 120	10,0	2,8
Deutschland	11 189	16,1	30 378	24,8	2,7	96 326	2,1	258 104	9,2	2,7
Ausland	179	- 8,2	816	41,7	4,6	2 243	9,1	14 016	27,3	6,2
Beherbergungsbetriebe insgesamt (einschl. Camping)	347 895	3,2	924 760	3,7	2,7	3 153 142	2,1	8 526 468	3,1	2,7
Deutschland	327 938	2,8	878 330	3,5	2,7	2 932 268	1,8	7 996 901	2,9	2,7
Ausland	19 957	9,9	46 430	7,3	2,3	220 874	6,0	529 567	6,6	2,4
nachrichtlich: Beherbergungsstätten insgesamt (ohne Camping)	342 486	3,0	908 346	3,4	2,7	2 979 924	1,9	7 906 700	1,6	2,7
Deutschland	322 784	2,6	862 452	3,2	2,7	2 772 745	1,6	7 413 935	1,3	2,7
Ausland	19 702	10,1	45 894	7,8	2,3	207 179	5,8	492 765	6,2	2,4

3. Ankünfte, Übernachtungen und Aufenthaltsdauer der Gäste in Beherbergungsstätten nach Herkunftsländern (ohne Camping)

Herkunftsland (ständiger Wohnsitz)	Oktober 2014					Januar bis Oktober 2014				
	Ankünfte		Übernachtungen		durchschnittliche Aufenthaltsdauer	Ankünfte		Übernachtungen		durchschnittliche Aufenthaltsdauer
	insgesamt	Veränderung gegenüber dem Vorjahresmonat	insgesamt	Veränderung gegenüber dem Vorjahresmonat		insgesamt	Veränderung gegenüber dem Vorjahreszeitraum	insgesamt	Veränderung gegenüber dem Vorjahreszeitraum	
	Anzahl	%	Anzahl	%		Anzahl	%	Anzahl	%	
Deutschland	322 784	2,6	862 452	3,2	2,7	2 772 745	1,6	7 413 935	1,3	2,7
Ausland	19 702	10,1	45 894	7,8	2,3	207 179	5,8	492 765	6,2	2,4
Europa	14 881	10,0	36 608	9,4	2,5	163 656	7,3	397 914	7,0	2,4
Belgien	456	- 26,2	838	- 32,6	1,8	7 798	- 3,0	16 451	- 2,4	2,1
Bulgarien	82	95,2	419	232,5	5,1	649	11,5	2 336	- 5,9	3,6
Dänemark	522	- 2,4	1 117	15,3	2,1	9 493	15,8	19 825	31,4	2,1
Estland	18	- 37,9	25	- 35,9	1,4	418	56,6	622	28,5	1,5
Finnland	199	44,2	266	6,0	1,3	3 693	136,9	5 035	72,3	1,4
Frankreich	890	13,2	1 829	- 6,0	2,1	9 828	4,0	19 099	- 4,9	1,9
Griechenland	33	- 8,3	369	159,9	11,2	429	3,4	2 473	93,7	5,8
Irland	39	14,7	105	- 7,1	2,7	534	64,8	1 305	51,2	2,4
Island	4	- 50,0	8	- 33,3	2,0	86	2,4	358	100,0	4,2
Italien	668	19,9	1 931	37,6	2,9	6 802	- 8,7	16 865	- 25,7	2,5
Kroatien	294	x	681	x	2,3	828	x	2 330	224,5	2,8
Lettland	13	- 70,5	19	- 72,5	1,5	494	32,8	809	- 34,5	1,6
Litauen	118	122,6	211	137,1	1,8	759	- 2,2	1 508	- 23,9	2,0
Luxemburg	128	37,6	266	64,2	2,1	1 561	31,0	2 995	29,5	1,9
Malta	4	100,0	7	40,0	1,8	53	- 64,4	110	- 77,2	2,1
Niederlande	2 949	38,5	7 034	29,4	2,4	31 621	3,3	84 095	- 4,2	2,7
Norwegen	185	66,7	557	52,6	3,0	2 067	21,7	4 219	11,9	2,0
Österreich	1 454	- 12,7	3 072	- 19,7	2,1	15 501	0,4	36 645	12,4	2,4
Polen	1 454	38,0	4 863	47,2	3,3	11 827	4,9	38 142	28,1	3,2
Portugal	54	- 72,2	120	- 61,3	2,2	568	- 21,1	1 415	- 11,0	2,5
Rumänien	159	- 30,3	964	37,5	6,1	1 807	- 13,7	12 979	64,0	7,2
Russland	533	3,7	1 035	- 23,9	1,9	6 280	5,1	15 633	1,6	2,5
Schweden	348	- 21,8	638	- 15,7	1,8	6 133	28,5	8 715	5,6	1,4
Schweiz	1 498	- 14,8	3 379	- 13,2	2,3	16 364	1,9	32 725	- 0,1	2,0
Slowakische Republik	185	60,9	1 400	131,4	7,6	994	- 10,6	4 977	- 2,4	5,0
Slowenien	56	229,4	306	x	5,5	550	- 11,6	3 392	67,8	6,2
Spanien	274	- 7,1	616	- 34,7	2,2	3 841	7,9	9 043	- 7,8	2,4
Tschechische Republik	759	13,8	1 305	- 23,6	1,7	7 365	22,5	16 057	50,7	2,2
Türkei	153	212,2	341	177,2	2,2	774	0,9	2 598	- 27,5	3,4
Ukraine	138	5,3	217	- 52,4	1,6	1 375	43,4	3 930	51,2	2,9
Ungarn	241	- 2,4	911	- 10,1	3,8	3 258	34,6	9 096	20,3	2,8
Vereinigtes Königreich	681	8,1	1 161	- 20,4	1,7	7 414	2,6	15 576	0,8	2,1
Zypern	-	x	-	x	x	32	- 58,4	86	- 65,3	2,7
sonstige europäische Länder	292	4,3	598	10,5	2,0	2 460	18,0	6 470	20,8	2,6
Afrika	66	- 1,5	156	- 20,4	2,4	1 535	71,1	4 126	66,2	2,7
Republik Südafrika	25	4,2	45	- 22,4	1,8	324	44,6	1 022	64,0	3,2
sonstige afrikanische Länder	41	- 4,7	111	- 19,6	2,7	1 211	79,9	3 104	66,9	2,6
Asien	2 078	29,1	4 379	25,4	2,1	14 918	0,3	35 566	8,1	2,4
Arabische Golfstaaten	79	229,2	273	x	3,5	463	12,4	1 336	- 29,5	2,9
China (einschl. Hongkong)	620	55,4	1 568	23,2	2,5	4 304	18,5	12 047	22,3	2,8
Indien	70	141,4	150	48,5	2,1	441	3,3	2 140	10,3	4,9
Israel	87	64,2	133	- 2,2	1,5	795	39,2	2 059	31,1	2,6
Japan	537	- 20,9	890	- 24,4	1,7	4 551	- 28,4	8 913	- 15,7	2,0
Südkorea	317	168,6	690	x	2,2	1 528	45,4	2 768	58,9	1,8
Taiwan	137	28,0	151	- 16,6	1,1	1 174	31,5	1 627	14,4	1,4
sonstige asiatische Länder	231	14,9	524	19,9	2,3	1 662	9,0	4 676	19,9	2,8
Amerika	1 194	2,4	2 395	0,1	2,0	12 716	- 4,9	28 689	- 5,6	2,3
Kanada	95	- 5,9	235	6,8	2,5	1 372	2,2	3 077	- 9,2	2,2
USA	846	- 3,3	1 680	- 6,0	2,0	9 627	- 2,9	21 409	1,0	2,2
Mittelamerika und Karibik	37	23,3	83	- 1,2	2,2	330	- 20,3	744	- 54,2	2,3
Brasilien	171	106,0	314	98,7	1,8	854	- 9,4	2 329	- 1,2	2,7
sonstige nordamerik. Länder	1	x	1	x	1,0	66	x	110	x	1,7
sonstige südamerik. Länder	44	- 42,9	82	- 42,7	1,9	467	- 38,1	1 020	- 43,7	2,2
Australien und Ozeanien	258	138,9	341	- 20,7	1,3	1 588	15,0	3 535	15,1	2,2
Australien	240	175,9	309	- 22,8	1,3	1 344	15,2	2 879	8,2	2,1
Neuseeland, Ozeanien	18	- 14,3	32	6,7	1,8	244	14,0	656	60,4	2,7
Ohne Angabe	1 225	- 13,7	2 015	- 23,0	1,6	12 766	0,9	22 935	- 0,6	1,8
Insgesamt	342 486	3,0	908 346	3,4	2,7	2 979 924	1,9	7 906 700	1,6	2,7

**4. Ankünfte, Übernachtungen und Aufenthaltsdauer der Gäste
auf Campingplätzen nach Herkunftsländern**

Herkunftsland (ständiger Wohnsitz)	Oktober 2014					Januar bis Oktober 2014				
	Ankünfte		Übernachtungen		durch- schnittliche Aufenthalts- dauer	Ankünfte		Übernachtungen		durch- schnittliche Aufenthalts- dauer
	insgesamt	Veränderung gegenüber dem Vorjahres- monat	insgesamt	Veränderung gegenüber dem Vorjahres- monat		insgesamt	Veränderung gegenüber dem Vorjahres- zeitraum	insgesamt	Veränderung gegenüber dem Vorjahres- zeitraum	
	Anzahl	%	Anzahl	%		Tage	Anzahl	%	Anzahl	
Deutschland	5 154	20,1	15 878	25,4	3,1	159 523	4,3	582 966	28,3	3,7
Ausland	255	- 3,8	536	- 21,9	2,1	13 695	8,7	36 802	11,6	2,7
Europa	241	- 7,7	504	- 26,1	2,1	13 356	8,2	36 031	10,9	2,7
Belgien	11	- 35,3	11	- 73,2	1,0	477	5,5	1 182	3,8	2,5
Bulgarien	-	-	-	-	-	-	-	-	-	-
Dänemark	16	- 5,9	22	- 29,0	1,4	1 003	9,3	1 715	5,1	1,7
Estland	-	x	-	x	x	25	13,6	33	13,8	1,3
Finnland	-	x	-	x	x	134	- 19,3	172	- 18,9	1,3
Frankreich	6	- 25,0	6	- 33,3	1,0	587	- 9,4	1 079	- 7,4	1,8
Griechenland	-	x	-	x	x	-	x	-	x	x
Irland	-	x	-	x	x	50	194,1	107	122,9	2,1
Island	-	x	-	x	x	9	x	17	x	1,9
Italien	11	x	30	x	2,7	274	- 38,8	517	- 47,4	1,9
Kroatien	-	x	-	x	x	2	- 50,0	10	42,9	5,0
Lettland	-	x	-	x	x	26	225,0	63	96,9	2,4
Litauen	-	x	-	x	x	46	- 6,1	76	43,4	1,7
Luxemburg	2	x	4	x	2,0	35	6,1	72	63,6	2,1
Malta	-	-	-	-	-	-	-	-	-	-
Niederlande	102	15,9	255	11,4	2,5	7 216	15,7	23 538	18,3	3,3
Norwegen	2	-	2	-	1,0	213	13,3	349	- 11,0	1,6
Österreich	11	- 15,4	24	- 14,3	2,2	470	- 1,9	1 012	3,7	2,2
Polen	-	x	-	x	x	169	- 4,5	429	16,6	2,5
Portugal	-	x	-	x	x	17	70,0	17	- 22,7	1,0
Rumänien	3	x	30	x	10,0	25	78,6	147	x	5,9
Russland	-	x	-	x	x	37	- 14,0	55	10,0	1,5
Schweden	13	18,2	18	50,0	1,4	403	- 5,6	612	1,8	1,5
Schweiz	41	- 4,7	73	40,4	1,8	1 191	17,7	2 228	15,5	1,9
Slowakische Republik	-	x	-	x	x	13	- 35,0	46	- 25,8	3,5
Slowenien	-	x	-	x	x	22	- 12,0	58	65,7	2,6
Spanien	-	x	-	x	x	112	100,0	206	77,6	1,8
Tschechische Republik	-	x	-	x	x	128	48,8	273	39,3	2,1
Türkei	-	x	-	x	x	-	x	-	x	x
Ukraine	-	x	-	x	x	7	- 46,2	15	- 55,9	2,1
Ungarn	2	x	2	x	1,0	36	28,6	100	40,8	2,8
Vereinigtes Königreich	15	- 68,1	19	- 92,2	1,3	588	- 14,4	1 850	- 18,7	3,1
Zypern	-	x	-	x	x	-	x	-	x	x
sonstige europäische Länder	6	x	8	x	1,3	41	- 30,5	53	- 47,0	1,3
Afrika	-	x	-	x	x	43	x	163	x	3,8
Republik Südafrika	-	x	-	x	x	4	x	4	x	1,0
sonstige afrikanische Länder	-	x	-	x	x	39	x	159	x	4,1
Asien	-	x	-	x	x	9	- 66,7	27	-	3,0
Arabische Golfstaaten	-	-	-	-	-	-	-	-	-	-
China (einschl. Hongkong)	-	-	-	-	-	-	-	-	-	-
Indien	-	-	-	-	-	-	-	-	-	-
Israel	-	-	-	-	-	-	-	-	-	-
Japan	-	x	-	x	x	1	- 85,7	1	- 85,7	1,0
Südkorea	-	x	-	x	x	4	- 73,3	6	- 60,0	1,5
Taiwan	-	x	-	x	x	-	x	-	x	x
sonstige asiatische Länder	-	x	-	x	x	4	x	20	x	5,0
Amerika	2	x	2	x	1,0	108	40,3	235	46,9	2,2
Kanada	-	x	-	x	x	18	- 25,0	38	- 9,5	2,1
USA	-	x	-	x	x	78	105,3	178	89,4	2,3
Mittelamerika und Karibik	-	-	-	-	-	-	-	-	-	-
Brasilien	2	x	2	x	1,0	10	- 28,6	17	- 26,1	1,7
sonstige nordamerik. Länder	-	-	-	-	-	-	-	-	-	-
sonstige südamerik. Länder	-	x	-	x	x	2	100,0	2	100,0	1,0
Australien und Ozeanien	12	200,0	30	x	2,5	60	- 14,3	100	5,3	1,7
Australien	10	x	28	x	2,8	50	6,4	82	36,7	1,6
Neuseeland, Ozeanien	2	-	2	-	1,0	10	- 56,5	18	- 48,6	1,8
Ohne Angabe	-	x	-	x	x	119	52,6	246	52,8	2,1
Insgesamt	5 409	18,7	16 414	23,0	3,0	173 218	4,6	619 768	27,1	3,6

**5. Ankünfte, Übernachtungen und Aufenthaltsdauer der Gäste in Beherbergungsbetrieben (einschl. Camping)
nach Reisegebieten und dem ständigen Wohnsitz der Gäste**

Reisegebiet ----- Ständiger Wohnsitz der Gäste	Oktober 2014					Januar bis Oktober 2014				
	Ankünfte		Übernachtungen		durch- schnittliche Aufenthalts- dauer	Ankünfte		Übernachtungen		durch- schnittliche Aufenthalts- dauer
	insgesamt	Veränderung gegenüber dem Vorjahres- monat	insgesamt	Veränderung gegenüber dem Vorjahres- monat		insgesamt	Veränderung gegenüber dem Vorjahres- zeitraum	insgesamt	Veränderung gegenüber dem Vorjahres- zeitraum	
	Anzahl	%	Anzahl	%		Anzahl	%	Anzahl	%	
Eichsfeld	11 196	- 12,6	35 274	- 1,4	3,2	111 254	2,4	320 159	- 0,5	2,9
Deutschland	10 627	- 12,7	33 807	- 1,2	3,2	103 480	0,6	298 671	- 1,1	2,9
Ausland	569	- 10,4	1 467	- 6,1	2,6	7 774	34,7	21 488	7,8	2,8
Hainich	14 354	4,6	47 514	10,8	3,3	122 637	3,4	410 264	5,4	3,3
Deutschland	13 764	4,1	45 988	10,0	3,3	117 513	3,3	396 489	4,8	3,4
Ausland	590	16,6	1 526	40,5	2,6	5 124	5,5	13 775	24,1	2,7
Kyffhäuser	8 008	15,8	27 472	10,7	3,4	77 715	2,2	277 636	4,0	3,6
Deutschland	7 898	15,5	27 139	10,1	3,4	76 253	2,3	274 073	4,0	3,6
Ausland	110	42,9	333	104,3	3,0	1 462	- 0,3	3 563	5,6	2,4
Saaleland	10 163	0,7	37 445	1,6	3,7	97 600	5,5	352 889	3,5	3,6
Deutschland	9 782	1,1	36 398	1,6	3,7	91 783	6,1	336 469	4,3	3,7
Ausland	381	- 8,2	1 047	2,7	2,7	5 817	- 2,4	16 420	- 9,7	2,8
Städte Eisenach, Erfurt, Jena, Weimar	113 077	1,4	205 111	- 1,1	1,8	966 784	2,9	1 760 138	2,1	1,8
Deutschland	102 364	0,6	183 927	- 1,3	1,8	858 198	2,6	1 531 957	1,6	1,8
Ausland	10 713	10,5	21 184	1,0	2,0	108 586	5,0	228 181	5,2	2,1
Südharz	7 699	1,9	20 108	25,5	2,6	69 116	11,8	170 098	10,0	2,5
Deutschland	7 576	3,2	19 864	26,5	2,6	67 037	11,9	164 149	9,2	2,4
Ausland	123	- 43,3	244	- 23,8	2,0	2 079	7,9	5 949	37,2	2,9
Thüringer Rhön	11 292	- 1,7	43 432	0,0	3,8	101 331	- 6,5	400 785	- 1,5	4,0
Deutschland	11 098	- 0,9	43 113	1,1	3,9	97 716	- 6,0	392 890	- 0,9	4,0
Ausland	194	- 32,9	319	- 59,8	1,6	3 615	- 17,1	7 895	- 23,0	2,2
Thüringer Vogtland	16 536	16,7	32 373	16,6	2,0	157 265	6,7	303 782	9,3	1,9
Deutschland	15 130	14,7	29 162	16,9	1,9	140 235	4,3	268 873	7,4	1,9
Ausland	1 406	42,7	3 211	14,1	2,3	17 030	31,7	34 909	25,7	2,0
Thüringer Wald	129 936	5,6	398 555	4,6	3,1	1 202 071	0,6	3 795 757	4,0	3,2
Deutschland	125 482	5,2	384 881	4,1	3,1	1 151 818	0,5	3 645 663	3,9	3,2
Ausland	4 454	15,4	13 674	18,9	3,1	50 253	3,3	150 094	6,7	3,0
Übriges Thüringen	25 634	- 0,3	77 476	2,2	3,0	247 369	2,0	734 960	- 0,6	3,0
Deutschland	24 217	0,0	74 051	1,8	3,1	228 235	2,1	687 667	- 1,0	3,0
Ausland	1 417	- 4,8	3 425	12,7	2,4	19 134	1,0	47 293	6,5	2,5
Beherbergungsbetriebe insgesamt (einschl. Camping)	347 895	3,2	924 760	3,7	2,7	3 153 142	2,1	8 526 468	3,1	2,7
Deutschland	327 938	2,8	878 330	3,5	2,7	2 932 268	1,8	7 996 901	2,9	2,7
Ausland	19 957	9,9	46 430	7,3	2,3	220 874	6,0	529 567	6,6	2,4
nachrichtlich: Beherbergungsstätten insgesamt (ohne Camping)	342 486	3,0	908 346	3,4	2,7	2 979 924	1,9	7 906 700	1,6	2,7
Deutschland	322 784	2,6	862 452	3,2	2,7	2 772 745	1,6	7 413 935	1,3	2,7
Ausland	19 702	10,1	45 894	7,8	2,3	207 179	5,8	492 765	6,2	2,4

6. Ankünfte, Übernachtungen und Aufenthaltsdauer der Gäste in Beherbergungsstätten nach Gemeindegruppen und dem ständigen Wohnsitz der Gäste (ohne Camping)

Gemeindegruppe Ständiger Wohnsitz der Gäste	Oktober 2014					Januar bis Oktober 2014				
	Ankünfte		Übernachtungen		durchschnittliche Aufenthalts- dauer	Ankünfte		Übernachtungen		durchschnittliche Aufenthalts- dauer
	insgesamt	Veränderung gegenüber dem Vorjahres- monat	insgesamt	Veränderung gegenüber dem Vorjahres- monat		insgesamt	Veränderung gegenüber dem Vorjahres- zeitraum	insgesamt	Veränderung gegenüber dem Vorjahres- zeitraum	
	Anzahl	%	Anzahl	%	Tage	Anzahl	%	Anzahl	%	Tage
Heilbäder zusammen	35 340	0,3	209 623	1,7	5,9	305 704	2,5	1 878 555	0,4	6,1
Deutschland	34 607	0,5	207 643	1,7	6,0	296 024	2,2	1 851 696	0,4	6,3
Ausland	733	- 6,9	1 980	1,2	2,7	9 680	13,9	26 859	2,9	2,8
Mineral-, Moor-, Sole- und Thermalbäder	23 075	- 3,6	143 111	0,1	6,2	214 451	4,1	1 316 742	1,9	6,1
Deutschland	22 550	- 3,2	141 724	0,2	6,3	206 216	3,5	1 294 803	1,9	6,3
Ausland	525	- 15,7	1 387	- 14,0	2,6	8 235	21,2	21 939	3,7	2,7
Orte mit Kurbetrieb	2 555	- 0,5	27 358	0,8	10,7	22 131	- 2,3	252 028	- 3,6	11,4
Deutschland	2 502	0,8	27 237	0,9	10,9	21 697	- 1,8	250 655	- 3,7	11,6
Ausland	53	- 38,4	121	- 10,4	2,3	434	- 21,1	1 373	2,3	3,2
heilklimatische Kurorte	6 080	19,5	20 891	9,1	3,4	41 860	3,1	164 180	- 1,8	3,9
Deutschland	6 056	20,1	20 812	9,4	3,4	41 466	3,4	162 742	- 1,5	3,9
Ausland	24	- 45,5	79	- 39,2	3,3	394	- 19,1	1 438	- 24,9	3,6
Kneippkurorte	3 630	- 0,3	18 263	8,2	5,0	27 262	- 5,9	145 605	- 2,8	5,3
Deutschland	3 499	- 3,0	17 870	6,4	5,1	26 645	- 5,9	143 496	- 3,1	5,4
Ausland	131	285,3	393	x	3,0	617	- 7,6	2 109	24,6	3,4
Luftkurorte	29 639	2,8	93 727	5,7	3,2	229 964	1,2	693 546	5,0	3,0
Deutschland	28 265	0,9	89 463	5,3	3,2	222 259	1,2	666 148	5,5	3,0
Ausland	1 374	69,2	4 264	13,2	3,1	7 705	2,1	27 398	- 5,4	3,6
Erholungsorte	36 817	5,0	102 755	6,4	2,8	315 360	- 1,1	880 152	0,5	2,8
Deutschland	36 070	5,1	99 683	5,6	2,8	305 061	- 1,3	839 509	- 0,4	2,8
Ausland	747	1,5	3 072	45,4	4,1	10 299	6,8	40 643	23,3	3,9
Sonstige Gemeinden	240 690	3,1	502 241	3,1	2,1	2 128 896	2,4	4 454 447	1,8	2,1
Deutschland	223 842	2,8	465 663	3,0	2,1	1 949 401	2,1	4 056 582	1,4	2,1
Ausland	16 848	8,2	36 578	5,3	2,2	179 495	5,6	397 865	5,9	2,2
Gemeindegruppen insgesamt	342 486	3,0	908 346	3,4	2,7	2 979 924	1,9	7 906 700	1,6	2,7
Deutschland	322 784	2,6	862 452	3,2	2,7	2 772 745	1,6	7 413 935	1,3	2,7
Ausland	19 702	10,1	45 894	7,8	2,3	207 179	5,8	492 765	6,2	2,4

7. Ankünfte, Übernachtungen und Aufenthaltsdauer der Gäste in Beherbergungsstätten nach Kreisen und dem ständigen Wohnsitz der Gäste (ohne Camping)

Kreisfreie Stadt Landkreis Land ----- Ständiger Wohnsitz der Gäste	Oktober 2014					Januar bis Oktober 2014				
	Ankünfte		Übernachtungen		durch- schnittliche Aufenthalts- dauer	Ankünfte		Übernachtungen		durch- schnittliche Aufenthalts- dauer
	insgesamt	Veränderung gegenüber dem Vorjahres- monat	insgesamt	Veränderung gegenüber dem Vorjahres- monat		insgesamt	Veränderung gegenüber dem Vorjahres- zeitraum	insgesamt	Veränderung gegenüber dem Vorjahres- zeitraum	
	Anzahl	%	Anzahl	%		Anzahl	%	Anzahl	%	
Stadt Erfurt	42 456	1,9	74 666	0,3	1,8	364 582	3,7	637 266	3,0	1,7
Deutschland	39 057	0,7	67 917	- 0,4	1,7	333 054	3,5	577 828	3,2	1,7
Ausland	3 399	17,5	6 749	8,0	2,0	31 528	5,9	59 438	0,4	1,9
Stadt Gera	10 064	22,5	18 930	24,4	1,9	95 175	9,2	167 630	15,7	1,8
Deutschland	8 887	19,5	16 319	23,0	1,8	81 736	5,6	144 230	12,4	1,8
Ausland	1 177	51,3	2 611	33,9	2,2	13 439	38,0	23 400	41,6	1,7
Stadt Jena	17 521	10,2	30 129	- 1,0	1,7	139 151	3,7	262 175	3,5	1,9
Deutschland	15 008	7,0	25 114	0,6	1,7	118 512	1,9	206 911	0,6	1,7
Ausland	2 513	34,5	5 015	- 8,5	2,0	20 639	15,9	55 264	16,1	2,7
Stadt Suhl	9 341	0,7	24 818	- 1,0	2,7	77 787	- 2,5	214 361	0,1	2,8
Deutschland	9 059	0,4	23 405	- 3,7	2,6	73 643	- 3,5	194 861	- 3,2	2,6
Ausland	282	9,3	1 413	83,0	5,0	4 144	18,6	19 500	51,4	4,7
Stadt Weimar	34 663	- 3,2	67 524	- 2,8	1,9	297 360	- 1,8	565 795	0,0	1,9
Deutschland	31 531	- 2,6	61 405	- 2,4	1,9	261 173	- 1,0	491 142	0,5	1,9
Ausland	3 132	- 8,8	6 119	- 6,3	2,0	36 187	- 7,6	74 653	- 3,5	2,1
Stadt Eisenach	17 959	1,1	31 627	- 1,1	1,8	159 037	9,2	279 252	2,4	1,8
Deutschland	16 336	0,3	28 427	- 3,1	1,7	140 744	7,8	245 148	0,4	1,7
Ausland	1 623	10,0	3 200	21,3	2,0	18 293	21,8	34 104	19,6	1,9
Eichsfeld	10 552	- 13,1	33 828	- 0,9	3,2	105 266	2,5	307 914	- 0,5	2,9
Deutschland	9 987	- 13,3	32 367	- 0,7	3,2	97 796	0,5	287 096	- 1,1	2,9
Ausland	565	- 10,2	1 461	- 4,7	2,6	7 470	38,7	20 818	9,3	2,8
Nordhausen	7 442	0,6	19 310	25,7	2,6	65 679	10,0	160 080	8,2	2,4
Deutschland	7 327	1,9	19 078	26,6	2,6	63 890	10,0	154 772	7,3	2,4
Ausland	115	- 43,9	232	- 22,4	2,0	1 789	8,9	5 308	43,0	3,0
Wartburgkreis	14 475	7,9	76 917	4,2	5,3	119 968	4,2	683 664	3,1	5,7
Deutschland	14 154	7,8	76 372	4,8	5,4	116 705	4,5	675 604	3,1	5,8
Ausland	321	13,4	545	- 40,2	1,7	3 263	- 4,2	8 060	- 2,1	2,5
Unstrut-Hainich-Kreis	11 758	3,7	40 875	10,3	3,5	97 920	4,2	345 373	4,4	3,5
Deutschland	11 286	3,9	39 507	9,4	3,5	93 756	4,5	334 717	4,0	3,6
Ausland	472	0,9	1 368	41,9	2,9	4 164	- 1,1	10 656	17,0	2,6
Kyffhäuserkreis	7 995	16,1	27 457	10,8	3,4	77 597	2,3	277 499	4,1	3,6
Deutschland	7 887	15,8	27 126	10,2	3,4	76 141	2,3	273 943	4,0	3,6
Ausland	108	45,9	331	106,9	3,1	1 456	0,1	3 556	5,8	2,4
Schmalkalden-Meiningen	28 337	1,8	78 759	3,1	2,8	233 265	- 4,1	614 202	1,1	2,6
Deutschland	27 241	0,5	74 635	2,4	2,7	226 567	- 3,9	590 539	1,8	2,6
Ausland	1 096	49,9	4 124	17,9	3,8	6 698	- 10,0	23 663	- 12,3	3,5

Noch: 7. Ankünfte, Übernachtungen und Aufenthaltsdauer der Gäste in Beherbergungsstätten nach Kreisen und dem ständigen Wohnsitz der Gäste (ohne Camping)

Kreisfreie Stadt Landkreis Land ----- Ständiger Wohnsitz der Gäste	Oktober 2014					Januar bis Oktober 2014				
	Ankünfte		Übernachtungen		durch- schnittliche Aufenthalts- dauer	Ankünfte		Übernachtungen		durch- schnittliche Aufenthalts- dauer
	insgesamt	Veränderung gegenüber dem Vorjahres- monat	insgesamt	Veränderung gegenüber dem Vorjahres- monat		insgesamt	Veränderung gegenüber dem Vorjahres- zeitraum	insgesamt	Veränderung gegenüber dem Vorjahres- zeitraum	
	Anzahl	%	Anzahl	%	Tage	Anzahl	%	Anzahl	%	Tage
Gotha	34 058	3,2	96 657	2,2	2,8	273 832	0,5	767 453	- 0,6	2,8
Deutschland	32 623	2,9	93 837	2,5	2,9	259 708	0,6	728 835	- 0,7	2,8
Ausland	1 435	10,6	2 820	- 6,2	2,0	14 124	- 1,8	38 618	1,0	2,7
Sömmerda	2 595	10,3	6 026	11,1	2,3	25 736	- 11,1	60 602	- 16,9	2,4
Deutschland	2 491	10,1	5 140	3,2	2,1	24 886	- 12,5	55 172	- 19,5	2,2
Ausland	104	16,9	886	100,0	8,5	850	58,6	5 430	23,0	6,4
Hildburghausen	9 956	14,3	38 061	7,9	3,8	84 381	- 0,1	336 484	- 2,3	4,0
Deutschland	9 871	15,6	37 736	8,6	3,8	82 680	0,4	330 815	- 2,0	4,0
Ausland	85	- 50,9	325	- 35,9	3,8	1 701	- 21,7	5 669	- 19,2	3,3
Ilm-Kreis	15 560	10,8	38 695	8,7	2,5	135 063	- 0,9	329 227	- 3,9	2,4
Deutschland	14 985	10,7	36 776	8,1	2,5	127 479	- 2,2	306 483	- 5,5	2,4
Ausland	575	14,5	1 919	20,2	3,3	7 584	28,3	22 744	24,5	3,0
Weimarer Land	16 808	- 3,0	55 890	- 0,2	3,3	149 002	4,3	496 912	2,9	3,3
Deutschland	15 788	- 2,4	54 362	0,8	3,4	138 057	5,2	476 795	2,9	3,5
Ausland	1 020	- 11,0	1 528	- 25,1	1,5	10 945	- 5,4	20 117	1,4	1,8
Sonneberg	4 939	3,3	15 533	7,4	3,1	49 075	0,6	161 005	7,3	3,3
Deutschland	4 811	4,3	14 847	5,9	3,1	47 802	0,6	155 981	6,9	3,3
Ausland	128	- 24,3	686	52,8	5,4	1 273	- 2,0	5 024	20,4	3,9
Saalfeld-Rudolstadt	15 368	1,9	41 637	- 2,1	2,7	143 742	3,7	390 588	1,5	2,7
Deutschland	15 146	1,8	40 963	- 1,9	2,7	140 824	3,6	381 978	1,4	2,7
Ausland	222	7,2	674	- 9,7	3,0	2 918	8,4	8 610	6,7	3,0
Saale-Holzland-Kreis	9 052	- 1,2	33 660	1,0	3,7	84 660	2,8	312 175	1,4	3,7
Deutschland	8 685	- 0,8	32 642	0,9	3,8	79 364	3,7	297 117	2,4	3,7
Ausland	367	- 8,7	1 018	3,1	2,8	5 296	- 9,1	15 058	- 15,3	2,8
Saale-Orla-Kreis	10 337	6,4	32 488	10,0	3,1	98 651	0,7	307 006	3,7	3,1
Deutschland	9 803	5,7	31 011	7,0	3,2	91 586	0,8	294 502	3,8	3,2
Ausland	534	20,5	1 477	164,7	2,8	7 065	0,1	12 504	1,5	1,8
Greiz	5 439	9,0	11 092	6,8	2,0	50 120	3,0	109 740	1,6	2,2
Deutschland	5 257	8,8	10 655	9,2	2,0	47 874	2,9	103 025	2,2	2,2
Ausland	182	14,5	437	- 30,1	2,4	2 246	5,6	6 715	- 5,7	3,0
Altenburger Land	5 811	1,5	13 767	3,1	2,4	52 875	3,2	120 297	- 4,9	2,3
Deutschland	5 564	1,0	12 811	0,8	2,3	48 768	2,4	106 441	- 5,3	2,2
Ausland	247	12,8	956	48,7	3,9	4 107	13,3	13 856	- 1,0	3,4
Thüringen	342 486	3,0	908 346	3,4	2,7	2 979 924	1,9	7 906 700	1,6	2,7
Deutschland	322 784	2,6	862 452	3,2	2,7	2 772 745	1,6	7 413 935	1,3	2,7
Ausland	19 702	10,1	45 894	7,8	2,3	207 179	5,8	492 765	6,2	2,4

8. Ankünfte, Übernachtungen und Aufenthaltsdauer der Gäste in Beherbergungsstätten nach Kreisen, ausgewählten Betriebsarten und dem ständigen Wohnsitz der Gäste (ohne Camping)

Kreisfreie Stadt Landkreis Betriebsart Ständiger Wohnsitz der Gäste	Oktober 2014					Januar bis Oktober 2014				
	Ankünfte		Übernachtungen		durch- schnittliche Aufenthalts- dauer	Ankünfte		Übernachtungen		durch- schnittliche Aufenthalts- dauer
	insgesamt	Veränderung gegenüber dem Vorjahres- monat	insgesamt	Veränderung gegenüber dem Vorjahres- monat		insgesamt	Veränderung gegenüber dem Vorjahres- zeitraum	insgesamt	Veränderung gegenüber dem Vorjahres- zeitraum	
	Anzahl	%	Anzahl	%		Anzahl	%	Anzahl	%	
Stadt Erfurt										
Hotels, Gasthöfe, Pensionen	37 874	0,6	64 001	- 0,8	1,7	325 666	2,9	546 813	1,7	1,7
Deutschland	34 858	- 0,4	58 249	- 1,6	1,7	296 805	2,8	495 288	2,1	1,7
Ausland	3 016	14,4	5 752	8,3	1,9	28 861	3,9	51 525	- 1,2	1,8
darunter										
Hotels (ohne Hotels garnis)	28 319	- 0,1	47 473	- 0,7	1,7	247 933	3,2	407 830	1,3	1,6
Deutschland	25 981	- 1,4	43 265	- 2,0	1,7	225 608	3,4	369 626	1,8	1,6
Ausland	2 338	17,5	4 208	14,8	1,8	22 325	1,3	38 204	- 3,6	1,7
Gasthöfe	1 290	9,3	1 919	- 8,5	1,5	9 693	- 1,3	15 893	- 13,9	1,6
Deutschland	1 239	9,3	1 817	- 4,7	1,5	9 196	- 1,7	14 996	- 13,1	1,6
Ausland	51	10,9	102	- 46,9	2,0	497	6,4	897	- 25,2	1,8
Stadt Gera										
Hotels, Gasthöfe, Pensionen	9 909	20,6	18 399	20,9	1,9	94 080	7,9	163 229	12,7	1,7
Deutschland	8 747	17,6	15 845	19,5	1,8	80 690	4,2	140 089	9,2	1,7
Ausland	1 162	49,4	2 554	31,0	2,2	13 390	37,5	23 140	40,0	1,7
darunter										
Hotels (ohne Hotels garnis)	6 949	13,3	12 296	8,1	1,8	67 149	1,2	112 571	5,8	1,7
Deutschland	6 000	9,2	10 116	4,6	1,7	56 191	- 5,0	93 028	- 0,3	1,7
Ausland	949	48,0	2 180	28,0	2,3	10 958	52,2	19 543	48,5	1,8
Gasthöfe	628	15,9	1 182	9,2	1,9	6 206	14,7	10 724	3,5	1,7
Deutschland	617	16,0	1 154	7,9	1,9	6 012	14,4	10 449	4,0	1,7
Ausland	11	10,0	28	133,3	2,5	194	24,4	275	- 14,6	1,4
Stadt Jena										
Hotels, Gasthöfe, Pensionen	16 665	11,2	27 663	- 0,7	1,7	131 177	4,2	238 146	3,6	1,8
Deutschland	14 246	7,3	23 433	- 0,2	1,6	111 529	2,2	190 237	1,1	1,7
Ausland	2 419	41,0	4 230	- 3,7	1,7	19 648	17,0	47 909	14,5	2,4
darunter										
Hotels (ohne Hotels garnis)	11 963	19,7	19 566	5,2	1,6	90 698	6,9	164 728	5,5	1,8
Deutschland	9 770	13,0	15 968	4,2	1,6	73 922	4,5	125 666	3,5	1,7
Ausland	2 193	63,0	3 598	10,0	1,6	16 776	19,4	39 062	12,5	2,3
Gasthöfe	1 869	3,5	3 244	- 4,2	1,7	15 902	0,6	28 812	2,4	1,8
Deutschland	1 768	5,2	2 964	- 4,5	1,7	14 651	1,8	25 412	0,9	1,7
Ausland	101	- 19,8	280	- 1,4	2,8	1 251	- 11,4	3 400	15,4	2,7
Stadt Suhl										
Hotels, Gasthöfe, Pensionen	9 131	- 0,5	23 508	- 4,3	2,6	76 491	- 2,9	206 449	- 1,7	2,7
Deutschland	8 895	- 0,4	22 750	- 5,1	2,6	72 593	- 3,7	190 312	- 3,8	2,6
Ausland	236	- 2,5	758	31,1	3,2	3 898	13,6	16 137	32,8	4,1
darunter										
Hotels (ohne Hotels garnis)	8 419	- 1,0	21 754	- 5,2	2,6	70 055	- 3,6	190 597	- 2,0	2,7
Deutschland	8 188	- 0,9	21 023	- 6,2	2,6	66 208	- 4,4	174 803	- 4,3	2,6
Ausland	231	- 2,5	731	34,1	3,2	3 847	14,4	15 794	33,8	4,1
Gasthöfe	227	- 18,9	612	- 14,6	2,7	2 358	- 5,3	6 329	- 10,8	2,7
Deutschland	225	- 19,6	608	- 15,2	2,7	2 339	- 5,3	6 274	- 10,8	2,7
Ausland	2	x	4	x	2,0	19	-	55	- 5,2	2,9
Stadt Weimar										
Hotels, Gasthöfe, Pensionen	29 924	- 2,5	56 156	- 2,4	1,9	250 731	- 2,2	463 965	- 0,3	1,9
Deutschland	27 135	- 2,0	51 120	- 1,7	1,9	218 896	- 1,4	404 116	0,4	1,8
Ausland	2 789	- 7,0	5 036	- 9,5	1,8	31 835	- 7,4	59 849	- 4,7	1,9
darunter										
Hotels (ohne Hotels garnis)	20 869	0,0	38 265	- 1,8	1,8	172 499	- 1,1	313 195	0,4	1,8
Deutschland	18 690	0,2	34 340	- 1,3	1,8	148 303	0,0	269 161	1,5	1,8
Ausland	2 179	- 2,1	3 925	- 5,6	1,8	24 196	- 7,3	44 034	- 6,0	1,8
Gasthöfe	390	- 9,5	762	- 9,3	2,0	3 734	25,7	6 777	25,7	1,8
Deutschland	384	- 6,3	754	- 7,4	2,0	3 476	19,2	6 397	20,4	1,8
Ausland	6	- 71,4	8	- 69,2	1,3	258	x	380	x	1,5
Stadt Eisenach										
Hotels, Gasthöfe, Pensionen	17 150	1,9	29 500	- 1,1	1,7	151 932	10,5	261 621	2,5	1,7
Deutschland	15 577	1,4	26 395	- 2,9	1,7	133 799	9,0	227 801	0,2	1,7
Ausland	1 573	7,4	3 105	18,3	2,0	18 133	23,5	33 820	21,1	1,9
darunter										
Hotels (ohne Hotels garnis)	13 833	- 1,2	23 504	- 2,5	1,7	124 082	10,4	207 467	0,3	1,7
Deutschland	12 729	- 1,4	21 471	- 3,7	1,7	109 659	8,8	183 639	- 1,6	1,7
Ausland	1 104	0,8	2 033	11,6	1,8	14 423	24,6	23 828	17,6	1,7
Gasthöfe	522	27,0	919	11,4	1,8	5 000	1,8	8 275	0,9	1,7
Deutschland	522	35,9	919	24,0	1,8	4 984	2,7	8 251	2,4	1,7
Ausland	-	x	-	x	-	16	- 70,9	24	- 82,9	1,5

Noch: 8. Ankünfte, Übernachtungen und Aufenthaltsdauer der Gäste in Beherbergungsstätten nach Kreisen, ausgewählten Betriebsarten und dem ständigen Wohnsitz der Gäste (ohne Camping)

Kreisfreie Stadt Landkreis Betriebsart Ständiger Wohnsitz der Gäste	Oktober 2014					Januar bis Oktober 2014				
	Ankünfte		Übernachtungen		durch- schnittliche Aufenthalts- dauer	Ankünfte		Übernachtungen		durch- schnittliche Aufenthalts- dauer
	insgesamt	Veränderung gegenüber dem Vorjahres- monat	insgesamt	Veränderung gegenüber dem Vorjahres- monat		insgesamt	Veränderung gegenüber dem Vorjahres- zeitraum	insgesamt	Veränderung gegenüber dem Vorjahres- zeitraum	
	Anzahl	%	Anzahl	%		Anzahl	%	Anzahl	%	
Eichsfeld										
Hotels, Gasthöfe, Pensionen	6 828	- 22,2	14 152	- 9,6	2,1	74 649	3,8	143 761	- 2,3	1,9
Deutschland	6 272	- 23,1	12 728	- 10,2	2,0	67 305	0,9	123 725	- 4,5	1,8
Ausland	556	- 10,5	1 424	- 3,3	2,6	7 344	42,3	20 036	13,6	2,7
darunter										
Hotels (ohne Hotels garnis)	6 142	- 23,5	12 487	- 12,6	2,0	68 035	5,9	128 562	- 3,0	1,9
Deutschland	5 604	- 24,5	11 271	- 12,7	2,0	60 862	2,7	109 957	- 4,8	1,8
Ausland	538	- 11,8	1 216	- 11,6	2,3	7 173	42,9	18 605	8,6	2,6
Gasthöfe	630	- 8,7	1 423	19,1	2,3	5 859	- 15,3	12 375	0,8	2,1
Deutschland	618	- 9,3	1 231	11,9	2,0	5 769	- 15,3	11 383	- 3,7	2,0
Ausland	12	33,3	192	102,1	16,0	90	- 18,9	992	120,4	11,0
Nordhausen										
Hotels, Gasthöfe, Pensionen	5 871	- 1,9	13 796	30,4	2,3	49 976	12,1	110 852	13,8	2,2
Deutschland	5 759	- 1,1	13 574	31,4	2,4	48 401	12,2	106 235	12,7	2,2
Ausland	112	- 29,6	222	- 12,3	2,0	1 575	7,7	4 617	47,2	2,9
darunter										
Hotels (ohne Hotels garnis)	4 524	- 5,4	11 099	38,4	2,5	37 285	13,5	85 777	17,6	2,3
Deutschland	4 466	- 5,0	10 973	39,0	2,5	36 349	13,7	82 819	15,7	2,3
Ausland	58	- 26,6	126	- 0,8	2,2	936	8,2	2 958	110,1	3,2
Gasthöfe	339	21,5	629	- 20,2	1,9	3 226	6,5	6 189	- 2,7	1,9
Deutschland	333	19,4	623	- 20,9	1,9	3 197	7,5	6 151	- 1,6	1,9
Ausland	6	x	6	x	1,0	29	- 45,3	38	- 65,5	1,3
Wartburgkreis										
Hotels, Gasthöfe, Pensionen	10 380	6,1	21 024	1,5	2,0	83 097	3,1	175 594	4,4	2,1
Deutschland	10 169	6,5	20 698	2,5	2,0	80 355	3,7	169 729	5,4	2,1
Ausland	211	- 9,1	326	- 36,3	1,5	2 742	- 11,1	5 865	- 16,5	2,1
darunter										
Hotels (ohne Hotels garnis)	7 815	11,1	15 471	6,1	2,0	59 946	5,3	124 202	7,3	2,1
Deutschland	7 631	10,7	15 177	6,1	2,0	57 686	5,5	119 281	7,6	2,1
Ausland	184	31,4	294	6,1	1,6	2 260	- 0,5	4 921	2,4	2,2
Gasthöfe	2 109	- 5,4	4 207	- 9,6	2,0	18 981	- 3,0	39 749	- 4,1	2,1
Deutschland	2 094	- 2,0	4 191	- 5,1	2,0	18 715	- 1,1	39 162	- 1,1	2,1
Ausland	15	- 83,7	16	- 93,2	1,1	266	- 59,7	587	- 68,4	2,2
Unstrut-Hainich-Kreis										
Hotels, Gasthöfe, Pensionen	8 191	- 0,6	16 796	2,8	2,1	66 505	3,6	127 184	0,3	1,9
Deutschland	7 728	- 1,8	15 554	- 1,1	2,0	62 607	3,9	118 195	- 0,7	1,9
Ausland	463	25,1	1 242	107,3	2,7	3 898	- 1,3	8 989	16,9	2,3
darunter										
Hotels (ohne Hotels garnis)	6 109	4,0	12 252	3,0	2,0	48 741	6,4	91 173	- 1,1	1,9
Deutschland	5 700	2,9	11 260	- 0,9	2,0	45 288	6,6	84 217	- 2,0	1,9
Ausland	409	21,7	992	85,4	2,4	3 453	3,8	6 956	11,1	2,0
Gasthöfe	1 082	- 23,3	2 401	- 4,1	2,2	8 607	- 10,5	17 607	- 3,4	2,0
Deutschland	1 070	- 23,9	2 358	- 5,3	2,2	8 526	- 9,1	17 205	- 1,2	2,0
Ausland	12	140,0	43	230,8	3,6	81	- 65,5	402	- 50,4	5,0
Kyffhäuserkreis										
Hotels, Gasthöfe, Pensionen	4 616	13,4	10 010	21,1	2,2	36 275	- 2,8	73 703	- 2,7	2,0
Deutschland	4 526	13,1	9 749	19,9	2,2	35 091	- 2,3	70 844	- 2,6	2,0
Ausland	90	32,4	261	94,8	2,9	1 184	- 14,0	2 859	- 5,6	2,4
darunter										
Hotels (ohne Hotels garnis)	2 924	16,7	6 175	15,1	2,1	23 439	1,4	46 668	- 1,2	2,0
Deutschland	2 851	16,5	5 977	14,0	2,1	22 470	1,4	44 585	- 1,9	2,0
Ausland	73	25,9	198	59,7	2,7	969	0,5	2 083	18,6	2,1
Gasthöfe	1 167	7,9	2 798	37,2	2,4	8 267	- 2,5	17 603	13,6	2,1
Deutschland	1 155	7,5	2 784	37,0	2,4	8 113	- 2,9	17 069	11,8	2,1
Ausland	12	50,0	14	75,0	1,2	154	22,2	534	139,5	3,5
Schmalkalden-Meiningen										
Hotels, Gasthöfe, Pensionen	23 966	1,4	63 891	3,1	2,7	197 697	- 3,4	490 266	2,8	2,5
Deutschland	23 088	- 0,4	60 900	1,6	2,6	191 838	- 3,1	470 683	3,6	2,5
Ausland	878	88,8	2 991	45,7	3,4	5 859	- 11,5	19 583	- 13,3	3,3
darunter										
Hotels (ohne Hotels garnis)	18 381	1,0	51 059	1,9	2,8	149 550	- 3,3	381 682	4,5	2,6
Deutschland	17 658	- 1,1	48 648	0,3	2,8	145 161	- 2,9	368 371	5,7	2,5
Ausland	723	110,2	2 411	51,5	3,3	4 389	- 15,5	13 311	- 20,3	3,0
Gasthöfe	3 272	5,5	7 410	10,7	2,3	28 068	- 2,6	62 418	- 1,8	2,2
Deutschland	3 186	4,9	7 059	9,4	2,2	27 499	- 2,6	60 168	- 2,5	2,2
Ausland	86	32,3	351	44,4	4,1	569	- 1,2	2 250	19,6	4,0

Noch: 8. Ankünfte, Übernachtungen und Aufenthaltsdauer der Gäste in Beherbergungsstätten nach Kreisen, ausgewählten Betriebsarten und dem ständigen Wohnsitz der Gäste (ohne Camping)

Kreisfreie Stadt Landkreis Betriebsart Ständiger Wohnsitz der Gäste	Oktober 2014					Januar bis Oktober 2014				
	Ankünfte		Übernachtungen		durch- schnittliche Aufenthalts- dauer	Ankünfte		Übernachtungen		durch- schnittliche Aufenthalts- dauer
	insgesamt	Veränderung gegenüber dem Vorjahres- monat	insgesamt	Veränderung gegenüber dem Vorjahres- monat		insgesamt	Veränderung gegenüber dem Vorjahres- zeitraum	insgesamt	Veränderung gegenüber dem Vorjahres- zeitraum	
	Anzahl	%	Anzahl	%		Anzahl	%	Anzahl	%	
Gotha										
Hotels, Gasthöfe, Pensionen	30 026	1,8	76 694	- 0,8	2,6	240 037	0,5	603 877	- 0,4	2,5
Deutschland	28 676	1,6	74 189	- 0,1	2,6	226 390	0,8	567 851	- 0,2	2,5
Ausland	1 350	4,5	2 505	- 16,4	1,9	13 647	- 3,8	36 026	- 3,4	2,6
darunter										
Hotels (ohne Hotels garnis)	25 788	2,2	67 300	- 0,2	2,6	203 753	0,7	524 237	0,8	2,6
Deutschland	24 575	2,1	65 035	0,7	2,6	191 504	0,9	491 065	1,0	2,6
Ausland	1 213	2,3	2 265	- 19,6	1,9	12 249	- 2,7	33 172	- 1,1	2,7
Gasthöfe	2 051	0,5	4 585	- 1,1	2,2	18 315	6,3	38 415	- 3,0	2,1
Deutschland	2 004	0,4	4 467	- 1,9	2,2	17 730	7,0	37 008	- 2,3	2,1
Ausland	47	4,4	118	40,5	2,5	585	- 12,3	1 407	- 18,0	2,4
Sömmerda										
Hotels, Gasthöfe, Pensionen	2 487	5,7	5 747	6,0	2,3	22 628	0,7	51 265	- 2,7	2,3
Deutschland	2 383	5,3	4 861	- 2,4	2,0	21 800	- 0,7	45 857	- 5,2	2,1
Ausland	104	16,9	886	100,0	8,5	828	59,5	5 408	26,6	6,5
darunter										
Hotels (ohne Hotels garnis)	1 760	5,0	3 406	7,9	1,9	15 905	- 0,9	30 866	3,1	1,9
Deutschland	1 721	5,5	3 256	9,0	1,9	15 295	- 2,7	28 166	- 2,0	1,8
Ausland	39	- 13,3	150	- 12,3	3,8	610	87,1	2 700	129,2	4,4
Gasthöfe	233	14,8	593	17,2	2,5	1 989	7,3	5 260	0,2	2,6
Deutschland	206	18,4	482	19,0	2,3	1 947	7,2	5 070	- 0,8	2,6
Ausland	27	- 6,9	111	9,9	4,1	42	13,5	190	37,7	4,5
Hildburghausen										
Hotels, Gasthöfe, Pensionen	8 036	18,6	21 519	21,7	2,7	64 321	2,8	169 736	- 0,1	2,6
Deutschland	7 956	20,5	21 204	23,4	2,7	62 857	3,3	165 188	0,5	2,6
Ausland	80	- 53,2	315	- 37,6	3,9	1 464	- 15,5	4 548	- 17,4	3,1
darunter										
Hotels (ohne Hotels garnis)	6 139	17,4	16 808	17,2	2,7	47 427	0,8	131 021	- 2,6	2,8
Deutschland	6 081	19,0	16 651	19,1	2,7	46 247	1,3	127 888	- 1,8	2,8
Ausland	58	- 52,1	157	- 56,7	2,7	1 180	- 13,5	3 133	- 26,2	2,7
Gasthöfe	1 062	39,7	2 639	61,1	2,5	9 578	12,9	21 103	15,5	2,2
Deutschland	1 052	42,0	2 611	63,5	2,5	9 443	14,8	20 785	18,4	2,2
Ausland	10	- 47,4	28	- 31,7	2,8	135	- 47,1	318	- 55,8	2,4
Ilm-Kreis										
Hotels, Gasthöfe, Pensionen	12 592	8,8	30 904	9,3	2,5	112 339	- 1,3	263 336	- 3,2	2,3
Deutschland	12 093	8,4	29 309	7,7	2,4	105 699	- 2,6	244 292	- 5,4	2,3
Ausland	499	20,5	1 595	50,8	3,2	6 640	26,7	19 044	39,6	2,9
darunter										
Hotels (ohne Hotels garnis)	9 254	12,9	22 639	16,1	2,4	81 015	- 2,7	185 667	- 4,6	2,3
Deutschland	8 862	12,3	21 505	14,0	2,4	75 663	- 4,5	172 726	- 7,0	2,3
Ausland	392	26,9	1 134	76,9	2,9	5 352	33,8	12 941	45,7	2,4
Gasthöfe	1 707	- 9,5	4 392	2,3	2,6	15 888	- 6,7	37 906	- 7,5	2,4
Deutschland	1 653	- 10,5	4 229	1,1	2,6	15 279	- 6,3	36 088	- 6,6	2,4
Ausland	54	35,0	163	46,8	3,0	609	- 16,0	1 818	- 22,0	3,0
Weimarer Land										
Hotels, Gasthöfe, Pensionen	12 740	- 3,8	27 605	- 5,3	2,2	113 508	6,3	246 621	4,9	2,2
Deutschland	11 809	- 2,9	26 233	- 4,2	2,2	103 161	8,1	229 017	5,7	2,2
Ausland	931	- 14,4	1 372	- 21,8	1,5	10 347	- 8,4	17 604	- 3,9	1,7
darunter										
Hotels (ohne Hotels garnis)	9 675	- 4,9	21 333	- 7,0	2,2	88 740	8,0	198 435	6,9	2,2
Deutschland	8 903	- 4,5	20 181	- 6,0	2,3	80 597	10,5	184 025	7,6	2,3
Ausland	772	- 9,9	1 152	- 22,1	1,5	8 143	- 11,7	14 410	- 2,1	1,8
Gasthöfe	717	- 10,5	1 649	- 7,6	2,3	6 124	20,1	12 876	6,7	2,1
Deutschland	717	- 10,5	1 649	- 7,6	2,3	6 104	20,5	12 816	7,0	2,1
Ausland	-	x	-	x	-	20	- 39,4	60	- 31,0	3,0
Sonneberg										
Hotels, Gasthöfe, Pensionen	3 416	1,2	7 392	5,6	2,2	31 573	- 4,8	65 932	- 5,7	2,1
Deutschland	3 298	2,2	6 824	1,1	2,1	30 509	- 4,7	62 641	- 5,6	2,1
Ausland	118	- 21,9	568	122,7	4,8	1 064	- 9,5	3 291	- 5,8	3,1
darunter										
Hotels (ohne Hotels garnis)	1 495	2,5	3 113	- 1,5	2,1	13 335	- 8,4	26 320	- 11,6	2,0
Deutschland	1 427	3,0	2 948	- 3,0	2,1	12 778	- 8,4	25 112	- 11,1	2,0
Ausland	68	- 6,8	165	37,5	2,4	557	- 9,3	1 208	- 20,5	2,2
Gasthöfe	1 268	- 1,5	2 514	0,6	2,0	11 474	- 1,4	22 095	- 4,4	1,9
Deutschland	1 260	1,9	2 503	3,9	2,0	11 362	- 0,7	21 599	- 3,4	1,9
Ausland	8	- 84,3	11	- 88,0	1,4	112	- 42,6	496	- 34,5	4,4

Noch: 8. Ankünfte, Übernachtungen und Aufenthaltsdauer der Gäste in Beherbergungsstätten
nach Kreisen, ausgewählten Betriebsarten und dem ständigen Wohnsitz der Gäste (ohne Camping)

Kreisfreie Stadt Landkreis Betriebsart Ständiger Wohnsitz der Gäste	Oktober 2014					Januar bis Oktober 2014				
	Ankünfte		Übernachtungen		durch- schnittliche Aufenthalts- dauer	Ankünfte		Übernachtungen		durch- schnittliche Aufenthalts- dauer
	insgesamt	Veränderung gegenüber dem Vorjahres- monat	insgesamt	Veränderung gegenüber dem Vorjahres- monat		insgesamt	Veränderung gegenüber dem Vorjahres- zeitraum	insgesamt	Veränderung gegenüber dem Vorjahres- zeitraum	
	Anzahl	%	Anzahl	%		Anzahl	%	Anzahl	%	
Saalfeld-Rudolstadt										
Hotels, Gasthöfe, Pensionen	10 878	4,9	25 097	5,3	2,3	97 887	5,1	220 445	4,7	2,3
Deutschland	10 716	5,0	24 644	4,8	2,3	95 352	5,1	213 632	4,6	2,2
Ausland	162	- 5,8	453	39,0	2,8	2 535	6,2	6 813	6,5	2,7
darunter										
Hotels (ohne Hotels garnis)	6 762	3,8	15 391	6,2	2,3	62 076	5,5	136 325	6,6	2,2
Deutschland	6 641	4,1	15 108	6,1	2,3	60 174	5,4	131 182	6,0	2,2
Ausland	121	- 10,4	283	8,8	2,3	1 902	8,5	5 143	25,3	2,7
Gasthöfe	2 951	9,3	6 276	0,3	2,1	26 022	6,8	55 481	0,4	2,1
Deutschland	2 910	9,1	6 106	- 1,5	2,1	25 522	6,8	54 142	1,4	2,1
Ausland	41	28,1	170	198,2	4,1	500	10,6	1 339	- 29,0	2,7
Saale-Holzland-Kreis										
Hotels, Gasthöfe, Pensionen	7 593	- 0,7	15 254	0,1	2,0	67 619	1,5	133 399	1,9	2,0
Deutschland	7 233	- 0,4	14 243	- 0,2	2,0	62 478	2,5	118 692	4,3	1,9
Ausland	360	- 5,8	1 011	4,6	2,8	5 141	- 9,9	14 707	- 14,2	2,9
darunter										
Hotels (ohne Hotels garnis)	4 999	- 7,8	9 964	- 10,7	2,0	46 082	- 3,6	92 716	- 4,4	2,0
Deutschland	4 728	- 7,7	9 136	- 11,5	1,9	42 264	- 1,7	80 071	- 1,6	1,9
Ausland	271	- 9,7	828	- 1,8	3,1	3 818	- 20,6	12 645	- 19,0	3,3
Gasthöfe	1 921	2,8	3 350	6,8	1,7	16 436	8,8	28 056	11,5	1,7
Deutschland	1 866	4,1	3 283	8,3	1,8	15 473	8,3	26 587	10,7	1,7
Ausland	55	- 27,6	67	- 37,4	1,2	963	16,3	1 469	27,9	1,5
Saale-Orla-Kreis										
Hotels, Gasthöfe, Pensionen	7 331	- 3,1	17 086	5,1	2,3	68 198	- 2,5	145 597	- 0,7	2,1
Deutschland	6 876	- 3,4	15 899	1,3	2,3	61 534	- 2,4	135 184	- 0,1	2,2
Ausland	455	2,9	1 187	115,0	2,6	6 664	- 2,8	10 413	- 7,6	1,6
darunter										
Hotels (ohne Hotels garnis)	4 441	- 1,7	10 773	- 2,5	2,4	39 147	- 4,3	91 530	- 3,9	2,3
Deutschland	4 282	- 1,8	10 512	- 2,7	2,5	36 996	- 3,4	88 150	- 2,0	2,4
Ausland	159	0,6	261	5,7	1,6	2 151	- 18,1	3 380	- 37,2	1,6
Gasthöfe	1 917	8,1	4 183	28,4	2,2	18 405	4,5	35 664	6,8	1,9
Deutschland	1 820	6,4	3 945	24,0	2,2	16 975	4,2	33 063	7,1	1,9
Ausland	97	54,0	238	213,2	2,5	1 430	7,8	2 601	4,0	1,8
Greiz										
Hotels, Gasthöfe, Pensionen	4 542	7,9	7 996	2,3	1,8	40 070	7,0	75 490	10,1	1,9
Deutschland	4 366	7,8	7 571	5,1	1,7	37 955	7,0	69 825	11,3	1,8
Ausland	176	12,1	425	- 30,9	2,4	2 115	7,8	5 665	- 2,1	2,7
darunter										
Hotels (ohne Hotels garnis)	3 014	18,4	5 004	13,2	1,7	25 645	10,1	44 999	14,7	1,8
Deutschland	2 893	17,4	4 768	11,7	1,6	24 219	9,2	42 441	13,6	1,8
Ausland	121	49,4	236	56,3	2,0	1 426	28,7	2 558	38,1	1,8
Gasthöfe	698	- 15,2	1 360	- 9,5	1,9	6 677	- 5,4	14 094	5,4	2,1
Deutschland	687	- 14,9	1 322	- 8,8	1,9	6 514	- 3,4	13 776	10,1	2,1
Ausland	11	- 31,3	38	- 28,3	3,5	163	- 48,1	318	- 62,7	2,0
Altenburger Land										
Hotels, Gasthöfe, Pensionen	5 098	1,7	11 938	3,7	2,3	44 989	3,7	96 834	- 5,6	2,2
Deutschland	4 858	1,3	11 016	1,3	2,3	41 178	3,2	83 708	- 5,9	2,0
Ausland	240	11,1	922	46,1	3,8	3 811	9,5	13 126	- 3,7	3,4
darunter										
Hotels (ohne Hotels garnis)	4 070	5,3	9 627	9,7	2,4	35 697	5,4	75 807	- 6,4	2,1
Deutschland	3 876	5,1	9 058	8,3	2,3	32 442	5,2	66 895	- 4,7	2,1
Ausland	194	9,6	569	38,4	2,9	3 255	7,0	8 912	- 17,5	2,7
Gasthöfe	420	- 12,1	990	- 10,6	2,4	4 241	3,9	10 359	12,8	2,4
Deutschland	405	- 14,4	750	- 31,3	1,9	4 011	- 0,6	7 187	- 17,1	1,8
Ausland	15	200,0	240	x	16,0	230	x	3 172	x	13,8

9. Ankünfte, Übernachtungen und Aufenthaltsdauer der Gäste in Beherbergungsstätten nach ausgewählten Gemeinden und dem ständigen Wohnsitz der Gäste (ohne Camping)

Landkreis Gemeinde Ständiger Wohnsitz der Gäste	Oktober 2014					Januar bis Oktober 2014				
	Ankünfte		Übernachtungen		durch- schnittliche Aufenthalts- dauer	Ankünfte		Übernachtungen		durch- schnittliche Aufenthalts- dauer
	insgesamt	Veränderung gegenüber dem Vorjahres- monat	insgesamt	Veränderung gegenüber dem Vorjahres- monat		insgesamt	Veränderung gegenüber dem Vorjahres- zeitraum	insgesamt	Veränderung gegenüber dem Vorjahres- zeitraum	
	Anzahl	%	Anzahl	%		Anzahl	%	Anzahl	%	
Eichsfeld										
Dingelstädt, Stadt	161	- 46,2	278	- 31,9	1,7	1 512	- 36,9	2 638	- 26,0	1,7
Deutschland	149	- 48,8	252	- 32,3	1,7	1 435	- 38,0	2 449	- 21,6	1,7
Ausland	12	50,0	26	- 27,8	2,2	77	- 6,1	189	- 57,4	2,5
Heilbad Heiligenstadt, Stadt	4 258	- 30,4	16 675	- 12,0	3,9	53 395	- 1,6	169 829	- 4,0	3,2
Deutschland	4 136	- 28,7	16 287	- 10,4	3,9	49 807	- 3,1	159 191	- 3,2	3,2
Ausland	122	- 61,4	388	- 50,3	3,2	3 588	23,9	10 638	- 14,5	3,0
Küllstedt	50	8,7	101	12,2	2,0	605	- 0,2	1 521	41,0	2,5
Deutschland	44	-	85	- 3,4	1,9	528	- 8,3	1 118	10,4	2,1
Ausland	6	200,0	16	x	2,7	77	156,7	403	x	5,2
Schimberg	547	28,7	1 410	50,3	2,6	4 412	22,4	11 092	24,4	2,5
Deutschland	547	29,9	1 410	51,0	2,6	4 385	22,8	10 932	23,9	2,5
Ausland	-	x	-	x	-	27	- 20,6	160	72,0	5,9
Leinefelde-Worbis, Stadt	1 575	1,8	4 749	17,1	3,0	13 431	- 2,4	34 180	3,0	2,5
Deutschland	1 546	3,0	4 535	15,4	2,9	12 901	- 3,4	31 209	- 2,1	2,4
Ausland	29	- 37,0	214	71,2	7,4	530	31,2	2 971	125,8	5,6
Sonnenstein	338	22,9	931	- 10,7	2,8	2 581	- 0,3	9 118	- 4,2	3,5
Deutschland	338	23,8	931	- 9,0	2,8	2 545	- 1,3	8 923	- 5,3	3,5
Ausland	-	x	-	x	-	36	227,3	195	97,0	5,4
Nordhausen										
Bleicherode, Stadt	285	78,1	904	68,3	3,2	2 692	13,6	6 338	- 5,6	2,4
Deutschland	285	78,1	904	68,3	3,2	2 692	13,6	6 338	- 5,6	2,4
Ausland	-	-	-	-	-	-	-	-	-	-
Ellrich, Stadt	733	24,9	2 062	21,7	2,8	4 859	47,3	14 015	33,3	2,9
Deutschland	721	22,8	2 015	18,9	2,8	4 733	44,3	13 655	30,4	2,9
Ausland	12	x	47	x	3,9	126	x	360	x	2,9
Neustadt/Harz	714	- 60,7	3 424	42,6	4,8	8 144	16,1	25 131	20,3	3,1
Deutschland	714	- 60,7	3 424	42,6	4,8	8 144	16,2	25 131	20,4	3,1
Ausland	-	x	-	x	-	-	x	-	x	-
Nordhausen, Stadt	3 725	10,3	7 819	20,4	2,1	33 751	5,0	72 193	8,9	2,1
Deutschland	3 630	13,2	7 643	22,2	2,1	32 304	4,8	67 693	7,1	2,1
Ausland	95	- 44,1	176	- 26,7	1,9	1 447	11,3	4 500	46,2	3,1
Harztor	1 351	68,2	3 737	50,5	2,8	10 078	42,5	27 801	20,2	2,8
Deutschland	1 351	73,0	3 737	53,2	2,8	10 005	43,2	27 617	20,3	2,8
Ausland	-	x	-	x	-	73	- 12,0	184	1,1	2,5
Wartburgkreis										
Bad Salzungen, Stadt	2 835	12,3	20 747	0,9	7,3	24 797	6,4	187 170	1,9	7,5
Deutschland	2 773	12,3	20 637	1,0	7,4	23 852	7,3	185 489	2,1	7,8
Ausland	62	10,7	110	- 20,3	1,8	945	- 11,3	1 681	- 14,8	1,8
Buttlar	94	30,6	203	13,4	2,2	544	- 31,7	1 387	- 22,9	2,5
Deutschland	94	36,2	203	25,3	2,2	544	- 31,0	1 387	- 17,6	2,5
Ausland	-	x	-	x	-	-	x	-	x	-
Dermbach	659	52,9	1 160	32,1	1,8	4 226	40,2	7 865	35,5	1,9
Deutschland	641	51,2	1 141	31,0	1,8	4 067	39,1	7 644	34,9	1,9
Ausland	18	157,1	19	171,4	1,1	159	72,8	221	60,1	1,4

Noch: 9. Ankünfte, Übernachtungen und Aufenthaltsdauer der Gäste in Beherbergungsstätten
nach ausgewählten Gemeinden und dem ständigen Wohnsitz der Gäste (ohne Camping)

Landkreis Gemeinde Ständiger Wohnsitz der Gäste	Oktober 2014					Januar bis Oktober 2014				
	Ankünfte		Übernachtungen		durch- schnittliche Aufenthalts- dauer	Ankünfte		Übernachtungen		durch- schnittliche Aufenthalts- dauer
	insgesamt	Veränderung gegenüber dem Vorjahres- monat	insgesamt	Veränderung gegenüber dem Vorjahres- monat		insgesamt	Veränderung gegenüber dem Vorjahres- zeitraum	insgesamt	Veränderung gegenüber dem Vorjahres- zeitraum	
	Anzahl	%	Anzahl	%	Tage	Anzahl	%	Anzahl	%	Tage
Noch: Wartburgkreis										
Leimbach	46	- 23,3	54	- 34,1	1,2	563	- 8,5	1 004	- 31,1	1,8
Deutschland	46	- 23,3	54	- 34,1	1,2	559	- 8,8	997	- 31,4	1,8
Ausland	-	x	-	x	-	4	100,0	7	75,0	1,8
Marksuhl	122	- 17,0	200	- 61,9	1,6	1 097	13,1	2 330	0,6	2,1
Deutschland	122	- 16,4	200	- 61,6	1,6	1 087	13,5	2 312	1,0	2,1
Ausland	-	x	-	x	-	10	- 16,7	18	- 33,3	1,8
Mihla	158	- 22,2	365	- 16,5	2,3	1 872	0,5	3 629	9,1	1,9
Deutschland	155	- 18,8	362	- 11,3	2,3	1 813	0,8	3 533	9,9	1,9
Ausland	3	- 75,0	3	- 89,7	1,0	59	- 9,2	96	- 11,9	1,6
Ruhla, Stadt	1 319	14,2	3 195	31,6	2,4	9 613	- 1,6	20 871	5,5	2,2
Deutschland	1 249	11,7	3 018	28,5	2,4	9 096	- 3,6	19 742	4,5	2,2
Ausland	70	89,2	177	124,1	2,5	517	53,4	1 129	26,9	2,2
Weilar	166	46,9	295	77,7	1,8	1 482	39,3	2 402	36,1	1,6
Deutschland	165	46,0	294	77,1	1,8	1 432	36,1	2 330	34,5	1,6
Ausland	1	x	1	x	1,0	50	x	72	118,2	1,4
Wutha-Farnroda	240	- 37,3	366	- 55,0	1,5	2 136	- 20,0	4 118	- 37,0	1,9
Deutschland	233	- 38,0	359	- 55,5	1,5	2 100	- 20,3	4 075	- 37,2	1,9
Ausland	7	-	7	-	1,0	36	-	43	-	1,2
Hörselberg-Hainich	1 123	14,4	2 415	14,3	2,2	7 656	2,2	16 829	8,8	2,2
Deutschland	1 081	11,2	2 357	13,9	2,2	7 447	2,3	16 412	9,5	2,2
Ausland	42	x	58	34,9	1,4	209	- 2,8	417	- 11,8	2,0
Bad Liebenstein, Stadt	3 638	5,7	33 321	5,5	9,2	28 522	5,1	297 927	2,1	10,4
Deutschland	3 610	5,7	33 262	5,5	9,2	28 001	5,8	296 490	2,2	10,6
Ausland	28	-	59	18,0	2,1	521	- 20,1	1 437	- 12,5	2,8
Kaltennordheim, Stadt	198	1,5	598	- 28,6	3,0	2 677	15,0	9 093	13,8	3,4
Deutschland	198	1,5	598	- 28,6	3,0	2 645	13,6	8 773	9,8	3,3
Ausland	-	x	-	x	-	32	x	320	x	10,0
Unstrut-Hainich-Kreis										
Bad Langensalza, Stadt	1 912	28,4	10 123	6,4	5,3	15 174	38,2	89 721	9,4	5,9
Deutschland	1 840	27,2	9 849	5,4	5,4	14 776	38,4	88 234	9,4	6,0
Ausland	72	67,4	274	69,1	3,8	398	30,9	1 487	12,1	3,7
Mühlhausen/Thüringen, Stadt	5 157	- 5,0	11 903	1,7	2,3	44 815	- 5,0	94 645	- 11,1	2,1
Deutschland	4 804	- 5,9	11 321	1,3	2,4	41 464	- 5,4	88 553	- 12,0	2,1
Ausland	353	9,0	582	10,4	1,6	3 351	1,3	6 092	3,3	1,8
Kyffhäuserkreis										
Bad Frankenhausen/Kyffh., Stadt	3 173	14,8	15 790	9,6	5,0	23 307	- 1,0	132 035	4,8	5,7
Deutschland	3 140	14,6	15 714	9,6	5,0	22 788	- 1,0	130 758	4,6	5,7
Ausland	33	37,5	76	16,9	2,3	519	0,4	1 277	30,7	2,5
Sondershausen, Stadt	2 492	17,2	5 867	6,8	2,4	32 917	0,5	93 219	- 2,8	2,8
Deutschland	2 475	17,2	5 801	6,0	2,3	32 688	1,1	92 496	- 2,2	2,8
Ausland	17	13,3	66	214,3	3,9	229	- 45,2	723	- 48,4	3,2
Kyffhäuserland	196	12,6	510	- 2,9	2,6	1 880	29,3	4 529	19,1	2,4
Deutschland	188	8,0	492	- 6,3	2,6	1 832	28,3	4 345	15,5	2,4
Ausland	8	x	18	x	2,3	48	84,6	184	x	3,8
Schmalkalden-Meiningen										
Breitungen/Werra	234	- 49,4	482	- 9,2	2,1	2 845	- 34,6	5 059	- 20,9	1,8
Deutschland	234	- 47,5	482	- 6,4	2,1	2 835	- 32,4	4 922	- 20,5	1,7
Ausland	-	x	-	x	-	10	- 93,5	137	- 31,8	13,7

Noch: 9. Ankünfte, Übernachtungen und Aufenthaltsdauer der Gäste in Beherbergungsstätten
nach ausgewählten Gemeinden und dem ständigen Wohnsitz der Gäste (ohne Camping)

Landkreis Gemeinde Ständiger Wohnsitz der Gäste	Oktober 2014					Januar bis Oktober 2014				
	Ankünfte		Übernachtungen		durch- schnittliche Aufenthalts- dauer	Ankünfte		Übernachtungen		durch- schnittliche Aufenthalts- dauer
	insgesamt	Veränderung gegenüber dem Vorjahres- monat	insgesamt	Veränderung gegenüber dem Vorjahres- monat		insgesamt	Veränderung gegenüber dem Vorjahres- zeitraum	insgesamt	Veränderung gegenüber dem Vorjahres- zeitraum	
	Anzahl	%	Anzahl	%	Tage	Anzahl	%	Anzahl	%	Tage
Noch: Schmalkalden-Meiningen										
Floh-Seligenthal	760	- 21,8	1 735	- 9,8	2,3	8 462	- 11,8	18 671	- 3,6	2,2
Deutschland	754	- 22,0	1 726	- 10,0	2,3	8 321	- 12,3	18 254	- 5,0	2,2
Ausland	6	20,0	9	80,0	1,5	141	45,4	417	154,3	3,0
Meiningen, Stadt	2 301	- 18,7	4 344	- 12,8	1,9	20 091	- 18,4	37 866	- 16,4	1,9
Deutschland	2 227	- 19,4	4 213	- 12,8	1,9	19 070	- 18,3	35 957	- 14,7	1,9
Ausland	74	12,1	131	- 10,9	1,8	1 021	- 20,3	1 909	- 38,7	1,9
Oberhof, Stadt	16 687	7,2	53 034	5,8	3,2	129 974	- 1,4	386 392	4,9	3,0
Deutschland	15 797	4,6	49 573	4,3	3,1	126 203	- 1,3	372 479	5,8	3,0
Ausland	890	88,6	3 461	32,7	3,9	3 771	- 4,5	13 913	- 14,3	3,7
Oberschönau, Kurort	324	1,6	785	- 8,5	2,4	2 843	- 0,7	7 003	- 0,1	2,5
Deutschland	324	1,6	785	- 8,5	2,4	2 843	- 0,7	7 003	- 0,1	2,5
Ausland	-	-	-	-	-	-	-	-	-	-
Schmalkalden, Kurort, Stadt	2 018	16,1	4 759	33,3	2,4	17 008	23,3	37 129	32,1	2,2
Deutschland	1 982	15,8	4 668	32,5	2,4	16 649	23,3	36 408	32,7	2,2
Ausland	36	33,3	91	97,8	2,5	359	22,5	721	6,5	2,0
Steinbach-Hallenberg, Kurort, Stadt	252	- 3,1	701	- 0,7	2,8	2 209	- 2,4	5 849	- 7,5	2,6
Deutschland	217	- 4,4	472	- 6,3	2,2	2 006	- 2,1	4 500	- 13,7	2,2
Ausland	35	6,1	229	13,4	6,5	203	- 5,1	1 349	22,1	6,6
Brotterode-Trusetal, Stadt	1 416	4,5	3 691	4,4	2,6	11 549	- 4,3	31 540	- 4,8	2,7
Deutschland	1 400	5,3	3 671	4,8	2,6	11 280	- 4,0	30 832	- 4,6	2,7
Ausland	16	- 38,5	20	- 35,5	1,3	269	- 14,3	708	- 13,4	2,6
Zella-Mehlis, Stadt	1 568	28,6	3 230	5,3	2,1	13 301	13,2	30 284	9,1	2,3
Deutschland	1 551	31,0	3 085	7,2	2,0	12 935	14,5	27 463	9,6	2,1
Ausland	17	- 51,4	145	- 23,3	8,5	366	- 19,9	2 821	4,0	7,7
Grabfeld	114	11,8	172	- 8,0	1,5	1 022	- 5,6	1 838	- 6,8	1,8
Deutschland	113	11,9	170	- 8,1	1,5	972	- 5,1	1 766	- 4,7	1,8
Ausland	1	-	2	-	2,0	50	- 15,3	72	- 40,0	1,4
Gotha										
Friedrichroda, Stadt	14 342	6,7	41 391	- 1,9	2,9	104 655	1,4	313 601	- 2,0	3,0
Deutschland	13 864	5,9	40 609	- 1,0	2,9	100 726	1,4	299 979	- 2,1	3,0
Ausland	478	39,4	782	- 32,7	1,6	3 929	3,4	13 622	- 0,6	3,5
Georgenthal/Thür. Wald	1 192	- 27,9	3 803	9,3	3,2	13 447	7,8	32 467	30,0	2,4
Deutschland	1 171	- 29,2	3 742	7,6	3,2	13 094	5,3	30 874	24,0	2,4
Ausland	21	x	61	x	2,9	353	x	1 593	x	4,5
Gotha, Stadt	6 978	2,2	15 138	- 3,3	2,2	62 894	2,5	133 442	- 0,5	2,1
Deutschland	6 435	2,8	14 236	- 3,1	2,2	57 225	2,6	122 568	- 0,2	2,1
Ausland	543	- 5,1	902	- 6,4	1,7	5 669	2,0	10 874	- 3,0	1,9
Luisenthal	1 483	- 8,1	4 058	0,8	2,7	12 760	- 2,8	33 270	- 1,5	2,6
Deutschland	1 462	- 7,1	3 984	3,0	2,7	12 360	- 1,3	32 249	0,8	2,6
Ausland	21	- 47,5	74	- 52,6	3,5	400	- 34,2	1 021	- 42,5	2,6
Tabarz/Thür. Wald	3 630	- 0,3	18 263	8,2	5,0	27 262	- 5,9	145 605	- 2,8	5,3
Deutschland	3 499	- 3,0	17 870	6,4	5,1	26 645	- 5,9	143 496	- 3,1	5,4
Ausland	131	285,3	393	x	3,0	617	- 7,6	2 109	24,6	3,4
Tambach-Dietharz/Thür. Wald, Stadt	993	16,1	3 028	31,6	3,0	7 012	3,4	19 234	22,7	2,7
Deutschland	979	14,9	2 985	30,3	3,0	6 854	1,6	18 749	20,4	2,7
Ausland	14	x	43	x	3,1	158	295,0	485	x	3,1

Noch: 9. Ankünfte, Übernachtungen und Aufenthaltsdauer der Gäste in Beherbergungsstätten
nach ausgewählten Gemeinden und dem ständigen Wohnsitz der Gäste (ohne Camping)

Landkreis Gemeinde Ständiger Wohnsitz der Gäste	Oktober 2014					Januar bis Oktober 2014				
	Ankünfte		Übernachtungen		durch- schnittliche Aufenthalts- dauer	Ankünfte		Übernachtungen		durch- schnittliche Aufenthalts- dauer
	insgesamt	Veränderung gegenüber dem Vorjahres- monat	insgesamt	Veränderung gegenüber dem Vorjahres- monat		insgesamt	Veränderung gegenüber dem Vorjahres- zeitraum	insgesamt	Veränderung gegenüber dem Vorjahres- zeitraum	
	Anzahl	%	Anzahl	%		Anzahl	%	Anzahl	%	
Noch: Gotha										
Waltershausen, Stadt	980	5,0	2 503	13,2	2,6	7 966	- 2,7	19 920	0,9	2,5
Deutschland	978	6,4	2 501	14,8	2,6	7 746	- 2,3	19 381	2,5	2,5
Ausland	2	- 85,7	2	- 93,8	1,0	220	- 16,3	539	- 36,2	2,5
Drei Gleichen	479	- 14,0	879	- 16,3	1,8	4 473	- 3,9	8 426	- 5,3	1,9
Deutschland	478	- 12,6	878	- 14,6	1,8	4 368	- 3,1	8 197	- 4,2	1,9
Ausland	1	- 90,0	1	- 95,5	1,0	105	- 30,0	229	- 33,4	2,2
Nesse-Apfelstädt	2 658	11,3	3 985	5,5	1,5	21 467	- 1,3	31 267	- 2,3	1,5
Deutschland	2 502	16,5	3 772	8,7	1,5	19 489	1,8	28 299	0,2	1,5
Ausland	156	- 35,3	213	- 31,3	1,4	1 978	- 23,9	2 968	- 21,6	1,5
Hörsel	220	- 24,9	870	- 5,0	4,0	3 268	- 7,9	8 211	- 18,2	2,5
Deutschland	220	- 24,4	870	- 4,8	4,0	3 265	- 7,8	8 208	- 17,9	2,5
Ausland	-	x	-	x	-	3	- 70,0	3	- 91,9	1,0
Sömmerda										
Kölleda, Stadt	411	- 1,7	912	- 21,7	2,2	3 816	- 0,5	9 249	- 19,7	2,4
Deutschland	401	- 1,2	882	- 20,3	2,2	3 486	- 6,7	7 654	- 31,8	2,2
Ausland	10	- 16,7	30	- 49,2	3,0	330	236,7	1 595	x	4,8
Sömmerda, Stadt	598	4,4	1 175	0,1	2,0	5 699	- 8,3	11 633	- 4,6	2,0
Deutschland	549	5,8	954	- 1,8	1,7	5 439	- 9,4	10 506	- 7,0	1,9
Ausland	49	- 9,3	221	8,9	4,5	260	25,0	1 127	26,2	4,3
Weißensee, Stadt	508	3,3	1 620	19,5	3,2	7 839	1,8	23 147	0,9	3,0
Deutschland	490	0,6	1 111	- 10,0	2,3	7 701	1,8	20 876	4,6	2,7
Ausland	18	260,0	509	x	28,3	138	1,5	2 271	- 23,9	16,5
Hildburghausen										
Bad Colberg-Heldburg, Stadt	532	- 22,7	6 994	- 21,5	13,1	5 345	- 7,2	71 054	- 11,2	13,3
Deutschland	532	- 22,7	6 994	- 21,5	13,1	5 333	- 7,2	71 006	- 11,2	13,3
Ausland	-	x	-	x	-	12	- 14,3	48	54,8	4,0
Eisfeld, Stadt	617	35,6	1 426	23,5	2,3	5 660	33,3	13 249	54,0	2,3
Deutschland	612	43,3	1 414	34,7	2,3	5 469	34,6	12 908	56,3	2,4
Ausland	5	- 82,1	12	- 88,6	2,4	191	4,9	341	- 1,2	1,8
Hildburghausen, Stadt	382	26,5	771	19,7	2,0	3 291	6,5	5 779	- 6,6	1,8
Deutschland	378	28,6	763	20,0	2,0	3 267	6,4	5 739	- 6,7	1,8
Ausland	4	- 50,0	8	-	2,0	24	26,3	40	-	1,7
Sachsenbrunn	320	- 16,0	650	- 6,7	2,0	3 790	- 5,5	9 520	- 0,3	2,5
Deutschland	316	- 17,1	638	- 8,5	2,0	3 750	- 5,8	9 152	- 2,3	2,4
Ausland	4	x	12	x	3,0	40	37,9	368	105,6	9,2
Schleusingen, Stadt	356	7,2	649	20,4	1,8	3 910	2,6	7 024	- 0,8	1,8
Deutschland	348	6,7	635	19,8	1,8	3 860	4,6	6 909	1,7	1,8
Ausland	8	33,3	14	55,6	1,8	50	- 58,0	115	- 59,8	2,3
St. Kilian	512	38,8	1 130	27,8	2,2	5 982	- 15,0	14 077	- 18,9	2,4
Deutschland	505	38,4	1 110	26,1	2,2	5 745	- 14,1	13 582	- 17,6	2,4
Ausland	7	75,0	20	x	2,9	237	- 32,3	495	- 43,8	2,1
Masserberg	6 061	23,7	23 747	22,0	3,9	46 018	4,1	191 661	2,9	4,2
Deutschland	6 018	25,2	23 618	23,0	3,9	45 187	4,8	189 085	3,7	4,2
Ausland	43	- 53,3	129	- 52,4	3,0	831	- 26,0	2 576	- 32,5	3,1

Noch: 9. Ankünfte, Übernachtungen und Aufenthaltsdauer der Gäste in Beherbergungsstätten
nach ausgewählten Gemeinden und dem ständigen Wohnsitz der Gäste (ohne Camping)

Landkreis Gemeinde Ständiger Wohnsitz der Gäste	Oktober 2014					Januar bis Oktober 2014				
	Ankünfte		Übernachtungen		durch- schnittliche Aufenthalts- dauer	Ankünfte		Übernachtungen		durch- schnittliche Aufenthalts- dauer
	insgesamt	Veränderung gegenüber dem Vorjahres- monat	insgesamt	Veränderung gegenüber dem Vorjahres- monat		insgesamt	Veränderung gegenüber dem Vorjahres- zeitraum	insgesamt	Veränderung gegenüber dem Vorjahres- zeitraum	
	Anzahl	%	Anzahl	%		Anzahl	%	Anzahl	%	
Noch: Hildburghausen										
Römhild, Stadt	250	- 45,3	446	- 55,8	1,8	2 606	- 31,0	4 546	- 46,7	1,7
Deutschland	246	- 45,3	442	- 55,8	1,8	2 528	- 32,1	4 444	- 47,4	1,8
Ausland	4	- 42,9	4	- 50,0	1,0	78	39,3	102	24,4	1,3
Ilm-Kreis										
Arnstadt, Stadt	2 486	- 12,5	4 666	- 24,2	1,9	30 162	6,4	53 884	3,0	1,8
Deutschland	2 320	- 12,8	4 334	- 23,0	1,9	26 917	2,8	48 435	2,0	1,8
Ausland	166	- 7,8	332	- 37,0	2,0	3 245	49,5	5 449	12,4	1,7
Elgersburg	631	4,5	1 532	7,1	2,4	5 089	4,3	11 333	- 3,1	2,2
Deutschland	623	5,2	1 522	8,3	2,4	4 874	6,0	10 891	- 2,2	2,2
Ausland	8	- 33,3	10	- 60,0	1,3	215	- 23,2	442	- 21,5	2,1
Frankenhausen	324	47,9	764	3,0	2,4	2 500	- 16,6	6 778	- 24,8	2,7
Deutschland	304	43,4	729	-	2,4	2 308	- 20,5	6 336	- 28,0	2,7
Ausland	20	185,7	35	169,2	1,8	192	100,0	442	117,7	2,3
Frauenwald	779	- 14,0	2 185	- 4,3	2,8	7 173	- 13,9	21 218	- 14,8	3,0
Deutschland	775	- 14,2	2 179	- 4,2	2,8	7 112	- 13,9	21 113	- 14,5	3,0
Ausland	4	33,3	6	- 25,0	1,5	61	- 11,6	105	- 54,3	1,7
Gehlbarg	366	10,6	790	6,8	2,2	3 255	- 19,9	8 354	- 7,1	2,6
Deutschland	366	10,6	790	6,8	2,2	3 223	- 18,8	8 247	- 4,7	2,6
Ausland	-	x	-	x	-	32	- 67,0	107	- 68,2	3,3
Geraberg	459	31,9	1 154	14,9	2,5	3 459	- 0,1	9 542	- 7,6	2,8
Deutschland	451	29,6	1 122	11,8	2,5	3 436	- 0,6	9 448	- 8,0	2,7
Ausland	8	x	32	x	4,0	23	228,6	94	51,6	4,1
Großbreitenbach, Stadt	259	4,9	942	- 7,9	3,6	2 075	7,7	8 344	16,0	4,0
Deutschland	259	4,9	942	- 7,9	3,6	2 067	7,6	8 313	15,9	4,0
Ausland	-	x	-	x	-	8	33,3	31	34,8	3,9
Amt Wachsenburg	212	- 25,1	614	- 51,1	2,9	2 340	4,6	6 845	- 0,2	2,9
Deutschland	210	- 24,5	530	- 57,6	2,5	2 211	2,3	4 701	- 27,1	2,1
Ausland	2	- 60,0	84	x	42,0	129	69,7	2 144	x	16,6
Ilmenau, Stadt	5 032	29,6	11 545	35,6	2,3	38 566	3,2	87 437	3,0	2,3
Deutschland	4 764	29,8	10 499	34,9	2,2	35 622	2,3	76 176	1,0	2,1
Ausland	268	24,7	1 046	43,5	3,9	2 944	16,2	11 261	18,9	3,8
Neustadt am Rennsteig	1 574	6,9	5 676	8,0	3,6	12 077	- 9,5	42 234	- 7,6	3,5
Deutschland	1 560	6,6	5 619	7,9	3,6	11 979	- 9,7	41 816	- 8,0	3,5
Ausland	14	55,6	57	18,8	4,1	98	21,0	418	42,2	4,3
Plaue, Stadt	237	3,5	661	4,1	2,8	1 751	- 38,3	5 438	- 46,7	3,1
Deutschland	198	- 13,5	507	- 20,2	2,6	1 712	- 39,7	5 284	- 48,2	3,1
Ausland	39	x	154	x	3,9	39	x	154	x	3,9
Schmiedefeld am Rennsteig	626	4,5	1 777	6,1	2,8	5 003	- 16,4	14 622	- 15,9	2,9
Deutschland	624	4,2	1 771	5,7	2,8	4 990	- 16,2	14 566	- 15,7	2,9
Ausland	2	x	6	x	3,0	13	- 59,4	56	- 48,1	4,3
Wipfratal	277	37,8	828	54,8	3,0	2 159	4,6	5 564	0,7	2,6
Deutschland	277	37,8	828	54,8	3,0	2 157	4,8	5 560	1,0	2,6
Ausland	-	x	-	x	-	2	- 66,7	4	- 80,0	2,0
Ilmtal	767	33,9	1 496	30,8	2,0	6 239	7,0	14 191	- 13,2	2,3
Deutschland	759	34,6	1 482	33,3	2,0	6 046	7,0	13 276	- 14,8	2,2
Ausland	8	- 11,1	14	- 56,3	1,8	193	4,3	915	19,3	4,7

Noch: 9. Ankünfte, Übernachtungen und Aufenthaltsdauer der Gäste in Beherbergungsstätten
nach ausgewählten Gemeinden und dem ständigen Wohnsitz der Gäste (ohne Camping)

Landkreis Gemeinde Ständiger Wohnsitz der Gäste	Oktober 2014					Januar bis Oktober 2014				
	Ankünfte		Übernachtungen		durch- schnittliche Aufenthalts- dauer	Ankünfte		Übernachtungen		durch- schnittliche Aufenthalts- dauer
	insgesamt	Veränderung gegenüber dem Vorjahres- monat	insgesamt	Veränderung gegenüber dem Vorjahres- monat		insgesamt	Veränderung gegenüber dem Vorjahres- zeitraum	insgesamt	Veränderung gegenüber dem Vorjahres- zeitraum	
	Anzahl	%	Anzahl	%		Anzahl	%	Anzahl	%	
Weimarer Land										
Apolda, Stadt	2 935	3,6	6 568	1,4	2,2	24 110	4,1	54 478	10,1	2,3
Deutschland	2 839	4,8	6 394	2,4	2,3	22 544	6,4	51 487	13,6	2,3
Ausland	96	- 22,6	174	- 25,0	1,8	1 566	- 20,7	2 991	- 28,0	1,9
Bad Berka, Stadt	1 677	8,3	12 625	19,9	7,5	13 522	- 0,2	109 393	- 1,7	8,1
Deutschland	1 624	11,1	12 504	20,2	7,7	13 093	0,6	108 036	- 1,8	8,3
Ausland	53	- 38,4	121	- 10,4	2,3	429	- 20,6	1 357	2,6	3,2
Bad Sulza, Stadt	4 891	- 7,8	21 461	- 10,4	4,4	46 644	- 0,6	203 504	- 0,7	4,4
Deutschland	4 820	- 7,9	21 357	- 9,7	4,4	46 025	- 1,2	201 143	- 1,2	4,4
Ausland	71	1,4	104	- 66,1	1,5	619	87,0	2 361	78,1	3,8
Mönchenholzhausen	673	- 20,3	2 170	- 0,7	3,2	6 143	- 5,4	18 962	0,3	3,1
Deutschland	673	- 20,3	2 170	- 0,7	3,2	6 143	- 5,3	18 962	0,4	3,1
Ausland	-	x	-	x	-	-	x	-	x	-
Nohra	1 105	- 1,1	1 839	- 2,5	1,7	9 466	- 7,1	14 695	- 5,1	1,6
Deutschland	1 001	8,8	1 728	3,8	1,7	7 648	- 10,1	12 634	- 5,0	1,7
Ausland	104	- 47,2	111	- 50,0	1,1	1 818	8,1	2 061	- 5,6	1,1
Ilmtal-Weinstraße	335	- 32,6	605	- 12,9	1,8	2 963	- 16,7	4 833	- 10,4	1,6
Deutschland	335	- 32,3	605	- 12,4	1,8	2 942	- 16,6	4 796	- 10,2	1,6
Ausland	-	x	-	x	-	21	- 34,4	37	- 24,5	1,8
Sonneberg										
Lauscha, Stadt	458	- 21,8	1 108	- 12,8	2,4	3 806	- 8,3	9 676	- 7,1	2,5
Deutschland	444	- 21,1	1 083	- 11,0	2,4	3 627	- 8,9	9 329	- 7,4	2,6
Ausland	14	- 39,1	25	- 52,8	1,8	179	5,9	347	0,6	1,9
Neuhaus am Rennweg, Stadt	1 336	- 1,8	4 820	0,5	3,6	13 616	- 7,9	49 919	- 3,5	3,7
Deutschland	1 292	0,6	4 699	0,1	3,6	13 303	- 7,4	49 227	- 2,8	3,7
Ausland	44	- 42,1	121	21,0	2,8	313	- 25,7	692	- 35,4	2,2
Neuhaus-Schierschnitz	157	5,4	2 316	2,9	14,8	1 988	16,3	21 709	10,1	10,9
Deutschland	146	- 2,0	2 270	0,9	15,5	1 894	20,3	21 453	12,1	11,3
Ausland	11	x	46	x	4,2	94	- 30,4	256	- 55,4	2,7
Schalkau, Stadt	402	9,8	1 362	19,1	3,4	4 641	39,0	15 100	51,1	3,3
Deutschland	383	8,8	1 072	12,8	2,8	4 535	38,9	13 787	52,8	3,0
Ausland	19	35,7	290	49,5	15,3	106	39,5	1 313	35,1	12,4
Sonneberg, Stadt	1 701	- 0,5	3 610	1,4	2,1	16 256	5,0	36 743	10,6	2,3
Deutschland	1 681	0,5	3 578	2,3	2,1	15 954	5,0	35 505	8,6	2,2
Ausland	20	- 44,4	32	- 47,5	1,6	302	6,0	1 238	132,7	4,1
Steinach, Stadt	305	28,7	714	64,9	2,3	4 101	- 14,8	9 370	- 11,3	2,3
Deutschland	302	29,1	709	66,0	2,3	4 055	- 14,6	9 264	- 11,2	2,3
Ausland	3	-	5	- 16,7	1,7	46	- 27,0	106	- 20,3	2,3
Frankenblick	528	67,6	1 472	67,3	2,8	4 188	4,1	17 423	29,4	4,2
Deutschland	511	71,5	1 305	54,4	2,6	3 955	2,1	16 351	26,5	4,1
Ausland	17	-	167	x	9,8	233	55,3	1 072	97,1	4,6
Saalfeld-Rudolstadt										
Bad Blankenburg, Stadt	2 750	9,3	5 988	7,8	2,2	25 094	- 1,6	60 203	0,3	2,4
Deutschland	2 716	8,1	5 852	5,6	2,2	24 899	- 1,7	59 588	0,2	2,4
Ausland	34	x	136	x	4,0	195	14,7	615	9,8	3,2
Cursdorf	481	- 11,9	1 418	- 11,0	2,9	3 630	- 19,6	10 606	- 18,7	2,9
Deutschland	465	- 14,8	1 356	- 14,9	2,9	3 402	- 24,4	9 627	- 26,0	2,8
Ausland	16	x	62	x	3,9	228	x	979	x	4,3

Noch: 9. Ankünfte, Übernachtungen und Aufenthaltsdauer der Gäste in Beherbergungsstätten
nach ausgewählten Gemeinden und dem ständigen Wohnsitz der Gäste (ohne Camping)

Landkreis Gemeinde Ständiger Wohnsitz der Gäste	Oktober 2014					Januar bis Oktober 2014				
	Ankünfte		Übernachtungen		durch- schnittliche Aufenthalts- dauer	Ankünfte		Übernachtungen		durch- schnittliche Aufenthalts- dauer
	insgesamt	Veränderung gegenüber dem Vorjahres- monat	insgesamt	Veränderung gegenüber dem Vorjahres- monat		insgesamt	Veränderung gegenüber dem Vorjahres- zeitraum	insgesamt	Veränderung gegenüber dem Vorjahres- zeitraum	
	Anzahl	%	Anzahl	%		Anzahl	%	Anzahl	%	
Noch: Saalfeld-Rudolstadt										
Lehesten, Stadt	93	10,7	206	41,1	2,2	815	10,1	1 406	10,7	1,7
Deutschland	92	9,5	205	40,4	2,2	806	8,9	1 385	9,1	1,7
Ausland	1	x	1	x	1,0	9	x	21	x	2,3
Meura	150	9,5	509	43,4	3,4	811	- 1,5	2 738	11,9	3,4
Deutschland	150	9,5	509	43,4	3,4	811	- 1,3	2 738	11,9	3,4
Ausland	-	x	-	x	-	-	x	-	x	-
Oberweißbach/Thür. Wald, Stadt	209	- 6,3	425	- 27,0	2,0	1 573	- 4,2	3 632	- 4,4	2,3
Deutschland	209	- 5,0	425	- 26,6	2,0	1 551	- 3,9	3 557	- 5,3	2,3
Ausland	-	x	-	x	-	22	- 21,4	75	74,4	3,4
Rudolstadt, Stadt	2 131	- 18,6	5 392	- 22,7	2,5	19 539	- 1,5	47 134	- 4,1	2,4
Deutschland	2 101	- 18,7	5 339	- 22,8	2,5	19 151	- 1,6	46 072	- 4,3	2,4
Ausland	30	- 14,3	53	- 10,2	1,8	388	8,4	1 062	3,7	2,7
Saalfeld/Saale, Stadt	2 848	17,2	9 336	0,3	3,3	26 259	9,7	87 408	- 3,1	3,3
Deutschland	2 786	18,1	9 207	0,2	3,3	25 291	11,0	85 279	- 2,6	3,4
Ausland	62	- 11,4	129	6,6	2,1	968	- 15,5	2 129	- 20,3	2,2
Schwarzburg	490	- 27,0	1 477	- 7,9	3,0	5 802	5,4	16 185	19,1	2,8
Deutschland	490	- 25,9	1 477	- 6,9	3,0	5 615	5,0	15 723	19,5	2,8
Ausland	-	x	-	x	-	187	20,6	462	7,2	2,5
Sitzendorf	127	21,0	542	38,3	4,3	901	- 0,1	3 604	- 1,8	4,0
Deutschland	127	21,0	542	38,3	4,3	901	2,5	3 604	- 1,2	4,0
Ausland	-	x	-	x	-	-	x	-	x	-
Leutenberg, Stadt	460	3,1	1 319	21,3	2,9	4 823	17,4	12 574	22,8	2,6
Deutschland	460	3,1	1 319	21,3	2,9	4 767	17,2	12 352	21,8	2,6
Ausland	-	x	-	x	-	56	40,0	222	122,0	4,0
Saalfelder Höhe	1 238	- 10,3	2 850	- 17,0	2,3	13 811	12,0	32 951	10,5	2,4
Deutschland	1 214	- 10,5	2 806	- 17,2	2,3	13 657	11,8	32 502	10,7	2,4
Ausland	24	-	44	- 2,2	1,8	154	25,2	449	-	2,9
Uhlstädt-Kirchhasel	1 061	16,2	3 649	5,0	3,4	9 746	10,0	34 108	10,7	3,5
Deutschland	1 049	16,6	3 622	5,2	3,5	9 638	10,1	33 796	10,7	3,5
Ausland	12	- 7,7	27	- 15,6	2,3	108	5,9	312	15,6	2,9
Unterwellenborn	692	8,8	1 493	1,9	2,2	5 960	3,1	14 363	6,9	2,4
Deutschland	685	8,9	1 483	2,5	2,2	5 870	2,5	14 005	5,0	2,4
Ausland	7	-	10	- 44,4	1,4	90	73,1	358	237,7	4,0
Königsee-Rottenbach, Stadt	400	- 19,8	888	- 34,4	2,2	4 056	- 5,1	8 934	- 17,5	2,2
Deutschland	394	- 16,9	843	- 10,2	2,1	3 903	- 5,9	8 130	- 17,6	2,1
Ausland	6	- 76,0	45	- 89,2	7,5	153	19,5	804	- 16,1	5,3
Saale-Holzland-Kreis										
Bad Klosterlausnitz	2 194	12,6	18 492	3,4	8,4	19 941	13,5	173 929	2,3	8,7
Deutschland	2 097	12,9	18 362	3,4	8,8	18 479	12,0	172 249	2,2	9,3
Ausland	97	5,4	130	15,0	1,3	1 462	35,2	1 680	20,1	1,1
Eisenberg, Stadt	1 049	3,1	2 081	- 1,9	2,0	9 615	10,4	18 690	3,3	1,9
Deutschland	1 042	4,5	2 074	- 1,3	2,0	9 571	11,0	18 630	5,8	1,9
Ausland	7	- 65,0	7	- 65,0	1,0	44	- 52,7	60	- 87,6	1,4
Hermsdorf, Stadt	314	- 4,0	480	- 8,7	1,5	3 105	10,7	4 612	13,1	1,5
Deutschland	312	5,1	478	- 1,4	1,5	2 949	16,5	4 412	17,4	1,5
Ausland	2	- 93,3	2	- 95,1	1,0	156	- 43,1	200	- 37,7	1,3

Noch: 9. Ankünfte, Übernachtungen und Aufenthaltsdauer der Gäste in Beherbergungsstätten
nach ausgewählten Gemeinden und dem ständigen Wohnsitz der Gäste (ohne Camping)

Landkreis Gemeinde Ständiger Wohnsitz der Gäste	Oktober 2014					Januar bis Oktober 2014				
	Ankünfte		Übernachtungen		durch- schnittliche Aufenthalts- dauer	Ankünfte		Übernachtungen		durch- schnittliche Aufenthalts- dauer
	insgesamt	Veränderung gegenüber dem Vorjahres- monat	insgesamt	Veränderung gegenüber dem Vorjahres- monat		insgesamt	Veränderung gegenüber dem Vorjahres- zeitraum	insgesamt	Veränderung gegenüber dem Vorjahres- zeitraum	
	Anzahl	%	Anzahl	%		Anzahl	%	Anzahl	%	
Noch: Saale-Holzland-Kreis										
Stadtroda, Stadt	322	- 12,5	742	- 11,1	2,3	2 953	- 2,6	6 138	0,0	2,1
Deutschland	316	- 12,0	727	- 11,4	2,3	2 862	- 2,6	5 942	0,1	2,1
Ausland	6	- 33,3	15	7,1	2,5	91	- 5,2	196	- 2,5	2,2
Saale-Orla-Kreis										
Bad Lobenstein, Stadt	799	- 15,6	8 004	2,1	10,0	7 610	2,8	73 960	6,6	9,7
Deutschland	753	- 20,1	7 750	- 1,0	10,3	7 339	- 0,3	72 224	4,7	9,8
Ausland	46	x	254	x	5,5	271	x	1 736	x	6,4
Neustadt an der Orla, Stadt	716	- 7,3	1 254	1,5	1,8	6 718	- 12,0	11 312	2,4	1,7
Deutschland	685	- 8,4	1 177	1,2	1,7	6 358	- 11,6	10 529	3,7	1,7
Ausland	31	29,2	77	6,9	2,5	360	- 19,3	783	- 12,5	2,2
Schleiz, Stadt	411	0,2	602	12,1	1,5	4 405	- 2,1	6 349	4,2	1,4
Deutschland	389	4,0	578	17,7	1,5	3 720	1,3	5 408	6,9	1,5
Ausland	22	- 38,9	24	- 47,8	1,1	685	- 17,0	941	- 8,8	1,4
Triptis, Stadt	448	- 8,4	867	- 19,6	1,9	4 620	- 8,9	9 460	- 21,4	2,0
Deutschland	389	- 16,9	807	- 23,7	2,1	3 994	- 5,6	8 735	- 14,0	2,2
Ausland	59	181,0	60	172,7	1,0	626	- 25,7	725	- 61,2	1,2
Ziegenrück, Stadt	1 110	25,9	3 293	31,6	3,0	9 295	10,6	25 274	12,3	2,7
Deutschland	1 090	24,1	3 245	29,9	3,0	8 947	9,9	24 669	15,8	2,8
Ausland	20	x	48	x	2,4	348	32,3	605	- 49,8	1,7
Wurzbach, Stadt	1 544	6,9	5 245	6,6	3,4	10 824	- 8,1	37 103	- 6,2	3,4
Deutschland	1 527	7,3	5 209	6,7	3,4	10 601	- 6,7	36 676	- 4,4	3,5
Ausland	17	- 19,0	36	- 5,3	2,1	223	- 46,0	427	- 64,4	1,9
Saalburg-Ebersdorf, Stadt	1 151	32,1	2 658	28,8	2,3	14 493	2,9	39 539	2,5	2,7
Deutschland	1 116	30,2	2 587	26,4	2,3	14 143	3,0	38 810	3,6	2,7
Ausland	35	150,0	71	x	2,0	350	- 0,3	729	- 35,1	2,1
Greiz										
Berga/Elster, Stadt	155	14,0	319	2,2	2,1	2 367	- 15,0	6 444	- 23,0	2,7
Deutschland	155	19,2	319	7,8	2,1	2 344	- 15,4	6 396	- 23,3	2,7
Ausland	-	x	-	x	-	23	53,3	48	60,0	2,1
Greiz, Stadt	699	- 1,8	1 265	- 9,1	1,8	6 712	6,5	12 269	2,9	1,8
Deutschland	672	- 0,1	1 221	- 1,3	1,8	6 383	7,5	11 593	9,7	1,8
Ausland	27	- 30,8	44	- 71,6	1,6	329	- 10,6	676	- 50,0	2,1
Langenwetzendorf	258	40,2	526	- 1,3	2,0	2 201	- 6,2	4 905	- 20,9	2,2
Deutschland	252	37,0	514	- 3,6	2,0	2 109	- 7,3	4 436	- 21,6	2,1
Ausland	6	x	12	x	2,0	92	29,6	469	- 13,8	5,1
Weida, Stadt	226	4,1	388	23,6	1,7	2 249	13,1	4 131	17,5	1,8
Deutschland	226	4,1	388	23,6	1,7	2 245	13,7	4 123	20,3	1,8
Ausland	-	x	-	x	-	4	- 69,2	8	- 91,2	2,0
Zeulenroda-Triebes, Stadt	2 553	10,8	4 663	3,5	1,8	22 352	4,2	46 211	4,2	2,1
Deutschland	2 455	9,3	4 452	1,4	1,8	21 341	3,9	43 652	3,6	2,0
Ausland	98	69,0	211	86,7	2,2	1 011	10,1	2 559	14,8	2,5
Mohlsdorf-Teichwolframsdorf	513	12,7	1 623	32,2	3,2	4 003	- 8,8	12 908	- 2,7	3,2
Deutschland	513	13,2	1 623	33,3	3,2	4 003	- 8,5	12 908	- 2,4	3,2
Ausland	-	x	-	x	-	-	x	-	x	-
Altenburger Land										
Altenburg, Stadt	3 811	7,1	8 945	8,8	2,3	33 414	9,7	70 508	- 3,5	2,1
Deutschland	3 627	6,9	8 410	7,3	2,3	30 384	10,1	62 271	- 0,7	2,0
Ausland	184	11,5	535	40,8	2,9	3 030	5,2	8 237	- 20,0	2,7

Noch: 9. Ankünfte, Übernachtungen und Aufenthaltsdauer der Gäste in Beherbergungsstätten
nach ausgewählten Gemeinden und dem ständigen Wohnsitz der Gäste (ohne Camping)

Landkreis Gemeinde Ständiger Wohnsitz der Gäste	Oktober 2014					Januar bis Oktober 2014				
	Ankünfte		Übernachtungen		durch- schnittliche Aufenthalts- dauer	Ankünfte		Übernachtungen		durch- schnittliche Aufenthalts- dauer
	insgesamt	Veränderung gegenüber dem Vorjahres- monat	insgesamt	Veränderung gegenüber dem Vorjahres- monat		insgesamt	Veränderung gegenüber dem Vorjahres- zeitraum	insgesamt	Veränderung gegenüber dem Vorjahres- zeitraum	
	Anzahl	%	Anzahl	%	Tage	Anzahl	%	Anzahl	%	Tage
Noch: Altenburger Land										
Meuselwitz, Stadt	115	- 34,3	237	- 36,3	2,1	1 106	- 32,0	2 118	- 32,4	1,9
Deutschland	115	- 32,0	237	- 31,9	2,1	1 103	- 30,1	2 109	- 29,3	1,9
Ausland	-	x	-	x	-	3	- 93,9	9	- 94,1	3,0
Schmölln, Stadt	533	14,9	1 089	22,5	2,0	4 430	- 9,3	8 921	- 3,6	2,0
Deutschland	517	14,4	1 047	21,3	2,0	4 203	- 10,9	8 373	- 4,6	2,0
Ausland	16	33,3	42	61,5	2,6	227	34,3	548	14,2	2,4

**10. Ankünfte, Übernachtungen und Aufenthaltsdauer der Gäste in Beherbergungsstätten
in Städten des Vereins Städtetourismus in Thüringen e.V. (ohne Camping)**

Stadt Ständiger Wohnsitz der Gäste	Oktober 2014					Januar bis Oktober 2014				
	Ankünfte		Übernachtungen		durch- schnittliche Aufenthalts- dauer	Ankünfte		Übernachtungen		durch- schnittliche Aufenthalts- dauer
	insgesamt	Veränderung gegenüber dem Vorjahres- monat	insgesamt	Veränderung gegenüber dem Vorjahres- monat		insgesamt	Veränderung gegenüber dem Vorjahres- zeitraum	insgesamt	Veränderung gegenüber dem Vorjahres- zeitraum	
	Anzahl	%	Anzahl	%		Anzahl	%	Anzahl	%	
Altenburg	3 811	7,1	8 945	8,8	2,3	33 414	9,7	70 508	- 3,5	2,1
Deutschland	3 627	6,9	8 410	7,3	2,3	30 384	10,1	62 271	- 0,7	2,0
Ausland	184	11,5	535	40,8	2,9	3 030	5,2	8 237	- 20,0	2,7
Apolda	2 935	3,6	6 568	1,4	2,2	24 110	4,1	54 478	10,1	2,3
Deutschland	2 839	4,8	6 394	2,4	2,3	22 544	6,4	51 487	13,6	2,3
Ausland	96	- 22,6	174	- 25,0	1,8	1 566	- 20,7	2 991	- 28,0	1,9
Arnstadt	2 486	- 12,5	4 666	- 24,2	1,9	30 162	6,4	53 884	3,0	1,8
Deutschland	2 320	- 12,8	4 334	- 23,0	1,9	26 917	2,8	48 435	2,0	1,8
Ausland	166	- 7,8	332	- 37,0	2,0	3 245	49,5	5 449	12,4	1,7
Eisenach	17 959	1,1	31 627	- 1,1	1,8	159 037	9,2	279 252	2,4	1,8
Deutschland	16 336	0,3	28 427	- 3,1	1,7	140 744	7,8	245 148	0,4	1,7
Ausland	1 623	10,0	3 200	21,3	2,0	18 293	21,8	34 104	19,6	1,9
Erfurt	42 456	1,9	74 666	0,3	1,8	364 582	3,7	637 266	3,0	1,7
Deutschland	39 057	0,7	67 917	- 0,4	1,7	333 054	3,5	577 828	3,2	1,7
Ausland	3 399	17,5	6 749	8,0	2,0	31 528	5,9	59 438	0,4	1,9
Gera	10 064	22,5	18 930	24,4	1,9	95 175	9,2	167 630	15,7	1,8
Deutschland	8 887	19,5	16 319	23,0	1,8	81 736	5,6	144 230	12,4	1,8
Ausland	1 177	51,3	2 611	33,9	2,2	13 439	38,0	23 400	41,6	1,7
Gotha	6 978	2,2	15 138	- 3,3	2,2	62 894	2,5	133 442	- 0,5	2,1
Deutschland	6 435	2,8	14 236	- 3,1	2,2	57 225	2,6	122 568	- 0,2	2,1
Ausland	543	- 5,1	902	- 6,4	1,7	5 669	2,0	10 874	- 3,0	1,9
Greiz	699	- 1,8	1 265	- 9,1	1,8	6 712	6,5	12 269	2,9	1,8
Deutschland	672	- 0,1	1 221	- 1,3	1,8	6 383	7,5	11 593	9,7	1,8
Ausland	27	- 30,8	44	- 71,6	1,6	329	- 10,6	676	- 50,0	2,1
Ilmenau	5 032	29,6	11 545	35,6	2,3	38 566	3,2	87 437	3,0	2,3
Deutschland	4 764	29,8	10 499	34,9	2,2	35 622	2,3	76 176	1,0	2,1
Ausland	268	24,7	1 046	43,5	3,9	2 944	16,2	11 261	18,9	3,8
Jena	17 521	10,2	30 129	- 1,0	1,7	139 151	3,7	262 175	3,5	1,9
Deutschland	15 008	7,0	25 114	0,6	1,7	118 512	1,9	206 911	0,6	1,7
Ausland	2 513	34,5	5 015	- 8,5	2,0	20 639	15,9	55 264	16,1	2,7

Noch: 10. Ankünfte, Übernachtungen und Aufenthaltsdauer der Gäste in Beherbergungsstätten
in Städten des Vereins Städtetourismus in Thüringen e.V. (ohne Camping)

Stadt ----- Ständiger Wohnsitz der Gäste	Oktober 2014					Januar bis Oktober 2014				
	Ankünfte		Übernachtungen		durch- schnittliche Aufenthalts- dauer	Ankünfte		Übernachtungen		durch- schnittliche Aufenthalts- dauer
	insgesamt	Veränderung gegenüber dem Vorjahres- monat	insgesamt	Veränderung gegenüber dem Vorjahres- monat		insgesamt	Veränderung gegenüber dem Vorjahres- zeitraum	insgesamt	Veränderung gegenüber dem Vorjahres- zeitraum	
	Anzahl	%	Anzahl	%		Anzahl	%	Anzahl	%	
Meiningen	2 301	- 18,7	4 344	- 12,8	1,9	20 091	- 18,4	37 866	- 16,4	1,9
Deutschland	2 227	- 19,4	4 213	- 12,8	1,9	19 070	- 18,3	35 957	- 14,7	1,9
Ausland	74	12,1	131	- 10,9	1,8	1 021	- 20,3	1 909	- 38,7	1,9
Mühlhausen	5 157	- 5,0	11 903	1,7	2,3	44 815	- 5,0	94 645	- 11,1	2,1
Deutschland	4 804	- 5,9	11 321	1,3	2,4	41 464	- 5,4	88 553	- 12,0	2,1
Ausland	353	9,0	582	10,4	1,6	3 351	1,3	6 092	3,3	1,8
Nordhausen	3 725	10,3	7 819	20,4	2,1	33 751	5,0	72 193	8,9	2,1
Deutschland	3 630	13,2	7 643	22,2	2,1	32 304	4,8	67 693	7,1	2,1
Ausland	95	- 44,1	176	- 26,7	1,9	1 447	11,3	4 500	46,2	3,1
Rudolstadt	2 131	- 18,6	5 392	- 22,7	2,5	19 539	- 1,5	47 134	- 4,1	2,4
Deutschland	2 101	- 18,7	5 339	- 22,8	2,5	19 151	- 1,6	46 072	- 4,3	2,4
Ausland	30	- 14,3	53	- 10,2	1,8	388	8,4	1 062	3,7	2,7
Saalfeld	2 848	17,2	9 336	0,3	3,3	26 259	9,7	87 408	- 3,1	3,3
Deutschland	2 786	18,1	9 207	0,2	3,3	25 291	11,0	85 279	- 2,6	3,4
Ausland	62	- 11,4	129	6,6	2,1	968	- 15,5	2 129	- 20,3	2,2
Schmalkalden	2 018	16,1	4 759	33,3	2,4	17 008	23,3	37 129	32,1	2,2
Deutschland	1 982	15,8	4 668	32,5	2,4	16 649	23,3	36 408	32,7	2,2
Ausland	36	33,3	91	97,8	2,5	359	22,5	721	6,5	2,0
Sondershausen	2 492	17,2	5 867	6,8	2,4	32 917	0,5	93 219	- 2,8	2,8
Deutschland	2 475	17,2	5 801	6,0	2,3	32 688	1,1	92 496	- 2,2	2,8
Ausland	17	13,3	66	214,3	3,9	229	- 45,2	723	- 48,4	3,2
Suhl	9 341	0,7	24 818	- 1,0	2,7	77 787	- 2,5	214 361	0,1	2,8
Deutschland	9 059	0,4	23 405	- 3,7	2,6	73 643	- 3,5	194 861	- 3,2	2,6
Ausland	282	9,3	1 413	83,0	5,0	4 144	18,6	19 500	51,4	4,7
Weimar	34 663	- 3,2	67 524	- 2,8	1,9	297 360	- 1,8	565 795	0,0	1,9
Deutschland	31 531	- 2,6	61 405	- 2,4	1,9	261 173	- 1,0	491 142	0,5	1,9
Ausland	3 132	- 8,8	6 119	- 6,3	2,0	36 187	- 7,6	74 653	- 3,5	2,1
Ausgewählte Städte zusammen	174 617	2,8	345 241	1,1	2,0	1 523 330	2,8	3 008 091	1,7	2,0
Deutschland	160 540	2,2	315 873	0,7	2,0	1 374 554	2,3	2 685 108	1,1	2,0
Ausland	14 077	10,8	29 368	5,8	2,1	148 776	7,4	322 983	7,2	2,2

**11. Beherbergungsstätten, angebotene Gästebetten und Kapazitätsauslastung
nach Betriebsarten sowie Campingplätze**

Betriebsart	Oktober 2014								Jan. - Okt. 2014
	Betriebe			in den Betrieben angebotene Betten/Schlafgelegenheiten ¹⁾					durch- schnittliche Auslastung
	insgesamt	darunter geöffnete ²⁾		insgesamt	Veränderung gegenüber dem Vorjahres- monat	durch- schnittliche Auslastung	nachrichtlich		
		zusammen	Veränderung gegenüber dem Vorjahres- monat				maximales Angebot an Schlaf- gelegenheiten der letzten 13 Monate	Anteil der aktuell angebotenen Schlaf- gelegenheiten am Maximum	
Anzahl		%	Anzahl	%		Anzahl	%		
Hotels, Gasthöfe, Pensionen	977	964	- 1,4	45 171	0,0	43,4	45 992	98,2	37,4
Hotels (ohne Hotels garnis)	378	374	- 0,5	30 980	0,2	47,7	31 428	98,6	40,7
Hotels garnis	73	68	- 5,6	3 493	- 2,0	45,5	3 633	96,1	39,7
Gasthöfe	339	337	- 2,3	6 861	- 0,8	28,6	7 008	97,9	25,2
Pensionen	187	185	-	3 837	2,0	33,7	3 923	97,8	30,2
Ferienunterkünfte und ähnliche Beherbergungsstätten	248	233	- 1,3	11 623	0,9	30,7	13 121	88,6	29,9
Erholungs- und Ferienheime	12	12	-	765	0,3	45,8	765	100,0	36,9
Ferienhäuser und Ferienwohnungen	124	115	- 2,5	4 023	2,2	30,1	4 523	88,9	29,1
Jugendherbergen und Hütten	112	106	-	6 835	0,2	29,4	7 833	87,3	29,7
Sonstige tourismusrelevante Unterkünfte	62	62	-	8 018	0,0	77,9	8 143	98,5	72,9
Vorsorge- u. Rehabilitations- kliniken	33	33	-	5 954	- 0,3	88,0	5 975	99,6	83,3
Schulungsheime	29	29	-	2 064	0,9	48,8	2 168	95,2	43,2
Beherbergungsstätten insgesamt	1 287	1 259	- 1,3	64 812	0,2	45,5	67 256	96,4	40,5
Campingplätze ³⁾	65	51	-	14 408	10,5	x	41 948	34,3	x

1) Doppelbetten zählen als 2 Schlafgelegenheiten. Für Camping (Urlaubscamping ohne Dauercamping) wird 1 Stellplatz in 4 Schlafgelegenheiten umgerechnet. - 2) ganz oder teilweise geöffnet - 3) Campingplätze ohne Betriebe mit ausschließlich Dauercamping

12. Beherbergungsstätten, angebotene Gästebetten und Kapazitätsauslastung nach Reisegebieten sowie Campingplätze

Reisegebiet	Oktober 2014								Jan. - Okt. 2014
	Betriebe			in den Betrieben angebotene Betten/Schlafgelegenheiten ¹⁾					durchschnittliche Auslastung
	insgesamt	darunter geöffnete ²⁾		insgesamt	Veränderung gegenüber dem Vorjahresmonat	durchschnittliche Auslastung	nachrichtlich		
		zusammen	Veränderung gegenüber dem Vorjahresmonat				maximales Angebot an Schlafgelegenheiten der letzten 13 Monate	Anteil der aktuell angebotenen Schlafgelegenheiten am Maximum	
Anzahl		%	Anzahl	%	Anzahl	%			
Eichsfeld	58	58	- 1,7	2 467	- 1,4	45,6	2 513	98,2	43,1
Hainich	57	56	1,8	2 706	1,2	55,7	2 834	95,5	48,2
Kyffhäuser	39	39	-	1 951	0,8	45,4	2 376	82,1	44,0
Saaleland	60	57	1,8	2 370	4,8	50,9	2 528	93,8	48,3
Städte Eisenach, Erfurt, Jena, Weimar	165	165	- 1,8	12 619	- 0,2	52,2	12 751	99,0	45,7
Südharz	38	37	2,8	1 900	1,7	32,8	1 921	98,9	29,8
Thüringer Rhön	84	83	- 3,5	3 282	- 2,3	42,4	3 376	97,2	40,0
Thüringer Vogtland	65	64	3,2	3 134	- 0,7	32,8	3 290	95,3	31,1
Thüringer Wald	625	605	- 1,9	29 156	0,4	43,7	30 272	96,3	37,8
Übriges Thüringen	96	95	- 3,1	5 227	- 0,5	45,9	5 395	96,9	42,2
Thüringen insgesamt	1 287	1 259	- 1,3	64 812	0,2	45,5	67 256	96,4	40,5
Campingplätze ³⁾	65	51	-	14 408	10,5	x	41 948	34,3	x

1) Doppelbetten zählen als 2 Schlafgelegenheiten. Für Camping (Urlaubscamping ohne Dauercamping) wird 1 Stellplatz in 4 Schlafgelegenheiten umgerechnet. - 2) ganz oder teilweise geöffnet - 3) Campingplätze ohne Betriebe mit ausschließlich Dauercamping

13. Beherbergungsstätten, angebotene Gästebetten und Kapazitätsauslastung nach Gemeindegruppen (ohne Camping)

Gemeindegruppe	Oktober 2014								Jan. - Okt. 2014
	Betriebe			in den Betrieben angebotene Betten/Schlafgelegenheiten ¹⁾					durchschnittliche Auslastung
	insgesamt	darunter geöffnete ²⁾		insgesamt	Veränderung gegenüber dem Vorjahresmonat	durchschnittliche Auslastung	nachrichtlich		
		zusammen	Veränderung gegenüber dem Vorjahresmonat				maximales Angebot an Schlafgelegenheiten der letzten 13 Monate	Anteil der aktuell angebotenen Schlafgelegenheiten am Maximum	
Anzahl		%	Anzahl	%	Anzahl	%			
Heilbäder zusammen	127	126	- 3,1	9 818	- 1,2	68,9	9 930	98,9	63,3
Mineral-, Moor-, Sole- und Thermalbäder	83	82	- 1,2	6 390	- 0,5	72,3	6 450	99,1	68,4
Orte mit Kurbetrieb	13	13	-	1 287	- 0,2	68,6	1 292	99,6	64,4
heilklimatische Kurorte	20	20	- 13,0	1 220	- 5,1	55,2	1 247	97,8	43,8
Kneippkurorte	11	11	-	921	- 2,1	64,0	941	97,9	52,3
Luftkurorte	55	55	-	5 163	- 0,1	58,6	5 189	99,5	44,4
Erholungsorte	215	212	1,0	9 036	1,8	37,2	9 400	96,1	33,2
Sonstige Gemeinden	890	866	- 1,7	40 795	0,2	40,0	42 737	95,5	36,0
Gemeindegruppen insgesamt	1 287	1 259	- 1,3	64 812	0,2	45,5	67 256	96,4	40,5

1) Doppelbetten zählen als 2 Schlafgelegenheiten. - 2) ganz oder teilweise geöffnet

14. Beherbergungsstätten, angebotene Gästebetten und Kapazitätsauslastung nach Kreisen (ohne Camping)

Kreisfreie Stadt Landkreis Land	Oktober 2014								Jan. - Okt. 2014
	Betriebe			in den Betrieben angebotene Betten/Schlafgelegenheiten ¹⁾					durch- schnittliche Auslastung
	insgesamt	darunter geöffnete ²⁾		insgesamt	Veränderung gegenüber dem Vorjahres- monat	durch- schnittliche Auslastung	nachrichtlich		
		zusammen	Veränderung gegenüber dem Vorjahres- monat				maximales Angebot an Schlaf- gelegenheiten der letzten 13 Monate	Anteil der aktuell angebotenen Schlaf- gelegenheiten am Maximum	
Anzahl		%	Anzahl	%	Anzahl	%			
Stadt Erfurt	62	62	- 3,1	4 917	- 0,1	49,0	4 955	99,2	43,0
Stadt Gera	17	17	21,4	1 452	5,7	42,1	1 490	97,4	38,3
Stadt Jena	28	28	-	1 909	0,2	50,9	1 922	99,3	45,5
Stadt Suhl	21	20	- 4,8	1 675	- 2,0	47,8	1 715	97,7	42,0
Stadt Weimar	44	44	- 6,4	3 714	- 2,6	58,6	3 750	99,0	49,6
Stadt Eisenach	31	31	6,9	2 079	3,6	49,2	2 124	97,9	45,2
Eichsfeld	53	53	- 1,9	2 334	- 1,7	46,8	2 380	98,1	44,2
Nordhausen	38	37	2,8	1 900	1,7	32,8	1 921	98,9	29,8
Wartburgkreis	91	88	- 1,1	4 198	0,4	59,4	4 388	95,7	54,7
Unstrut-Hainich-Kreis	48	47	4,4	2 319	2,0	57,3	2 380	97,4	49,4
Kyffhäuserkreis	39	39	-	1 951	0,8	45,4	2 376	82,1	44,0
Schmalkalden-Meiningen	129	128	- 2,3	5 929	- 0,9	43,4	6 031	98,3	34,8
Gotha	96	93	- 3,1	5 978	- 1,3	52,3	6 135	97,4	42,3
Sömmerda	21	20	5,3	628	4,7	32,2	756	83,1	30,4
Hildburghausen	67	66	- 1,5	2 955	1,3	41,6	3 079	96,0	37,8
Ilm-Kreis	98	95	-	3 732	3,6	33,9	3 888	96,0	29,4
Weimarer Land	55	55	- 5,2	3 523	- 1,5	51,2	3 563	98,9	46,8
Sonneberg	49	46	- 6,1	1 737	3,8	29,0	1 827	95,1	30,1
Saalfeld-Rudolstadt	109	104	- 2,8	4 152	- 2,0	32,4	4 492	92,4	30,3
Saale-Holzland-Kreis	52	49	2,1	2 091	6,0	52,0	2 238	93,4	49,1
Saale-Orla-Kreis	71	70	- 1,4	2 881	0,5	38,5	2 970	97,0	36,8
Greiz	41	40	- 2,4	1 510	- 6,2	23,8	1 628	92,8	24,3
Altenburger Land	27	27	- 3,6	1 248	0,1	35,7	1 248	100,0	33,3
Thüringen	1 287	1 259	- 1,3	64 812	0,2	45,5	67 256	96,4	40,5

1) Doppelbetten zählen als 2 Schlafgelegenheiten. - 2) ganz oder teilweise geöffnet

**15. Beherbergungsstätten, angebotene Gästebetten und Kapazitätsauslastung
nach Kreisen und ausgewählten Betriebsarten**

Kreisfreie Stadt Landkreis ----- Betriebsart	Oktober 2014								Jan. - Okt. 2014
	Betriebe			in den Betrieben angebotene Betten/Schlafgelegenheiten ¹⁾					durch- schnittliche Auslastung
	insgesamt	darunter geöffnete ²⁾		insgesamt	Veränderung gegenüber dem Vorjahres- monat	durch- schnittliche Auslastung	nachrichtlich		
		zusammen	Veränderung gegenüber dem Vorjahres- monat				maximales Angebot an Schlaf- gelegenheiten der letzten 13 Monate	Anteil der aktuell angebotenen Schlaf- gelegenheiten am Maximum	
Anzahl		%	Anzahl	%		Anzahl	%		
Stadt Erfurt									
Hotels, Gasthöfe, Pensionen	52	52	- 3,7	4 216	- 0,3	49,0	4 242	99,4	43,0
darunter									
Hotels (ohne Hotels garnis)	21	21	-	2 980	- 0,3	51,4	3 003	99,2	45,1
Gasthöfe	10	10	- 9,1	193	- 11,9	32,1	195	99,0	27,4
Stadt Gera									
Hotels, Gasthöfe, Pensionen	15	15	7,1	1 377	0,2	43,2	1 415	97,3	38,7
darunter									
Hotels (ohne Hotels garnis)	6	6	-	1 024	- 0,1	38,7	1 025	99,9	36,1
Gasthöfe	4	4	-	81	- 4,7	48,8	86	94,2	42,6
Stadt Jena									
Hotels, Gasthöfe, Pensionen	25	25	-	1 684	0,2	53,0	1 697	99,2	46,9
darunter									
Hotels (ohne Hotels garnis)	9	9	12,5	1 132	1,9	55,8	1 136	99,6	48,2
Gasthöfe	6	6	-	216	0,9	48,4	223	96,9	44,2
Stadt Suhl									
Hotels, Gasthöfe, Pensionen	17	16	- 5,9	1 549	- 2,0	49,0	1 587	97,6	43,3
darunter									
Hotels (ohne Hotels garnis)	6	6	- 14,3	1 310	- 2,2	53,6	1 310	100,0	47,9
Gasthöfe	6	6	-	77	- 7,2	25,6	83	92,8	28,1
Stadt Weimar									
Hotels, Gasthöfe, Pensionen	34	34	- 5,6	3 018	- 1,7	60,0	3 037	99,4	50,3
darunter									
Hotels (ohne Hotels garnis)	12	12	-	2 047	-	60,3	2 047	100,0	50,4
Gasthöfe	3	3	-	61	-	40,3	63	96,8	36,0
Stadt Eisenach									
Hotels, Gasthöfe, Pensionen	28	28	7,7	1 892	3,7	50,4	1 911	99,0	46,5
darunter									
Hotels (ohne Hotels garnis)	15	15	15,4	1 471	3,3	51,5	1 485	99,1	47,3
Gasthöfe	4	4	-	87	- 4,4	36,4	91	95,6	31,7
Eichsfeld									
Hotels, Gasthöfe, Pensionen	37	37	-	1 356	- 0,4	33,7	1 377	98,5	35,5
darunter									
Hotels (ohne Hotels garnis)	15	15	-	963	- 0,8	41,8	978	98,5	44,0
Gasthöfe	18	18	-	337	0,6	13,6	343	98,3	13,0
Nordhausen									
Hotels, Gasthöfe, Pensionen	27	27	3,8	1 335	2,5	33,3	1 339	99,7	29,9
darunter									
Hotels (ohne Hotels garnis)	15	15	-	1 047	- 0,1	34,2	1 050	99,7	30,0
Gasthöfe	5	5	-	95	23,4	21,4	95	100,0	21,5

1) Doppelbetten zählen als 2 Schlafgelegenheiten. - 2) ganz oder teilweise geöffnet

Noch: 15. Beherbergungsstätten, angebotene Gästebetten und Kapazitätsauslastung
nach Kreisen und ausgewählten Betriebsarten

Kreisfreie Stadt Landkreis ----- Betriebsart	Oktober 2014								Jan. - Okt. 2014
	Betriebe			in den Betrieben angebotene Betten/Schlafgelegenheiten ¹⁾					durch- schnittliche Auslastung
	insgesamt	darunter geöffnete ²⁾		insgesamt	Veränderung gegenüber dem Vorjahres- monat	durch- schnittliche Auslastung	nachrichtlich		
		zusammen	Veränderung gegenüber dem Vorjahres- monat				maximales Angebot an Schlaf- gelegenheiten der letzten 13 Monate	Anteil der aktuell angebotenen Schlaf- gelegenheiten am Maximum	
Anzahl		%	Anzahl	%		Anzahl	%		
Wartburgkreis									
Hotels, Gasthöfe, Pensionen	64	63	- 3,1	1 886	- 2,5	36,3	1 936	97,4	31,9
darunter									
Hotels (ohne Hotels garnis)	25	25	- 3,8	1 152	- 2,9	43,3	1 177	97,9	37,0
Gasthöfe	28	28	-	590	1,0	23,7	596	99,0	23,4
Unstrut-Hainich-Kreis									
Hotels, Gasthöfe, Pensionen	34	34	3,0	1 302	1,5	41,6	1 340	97,2	32,1
darunter									
Hotels (ohne Hotels garnis)	16	16	-	899	- 2,8	44,0	933	96,4	33,3
Gasthöfe	10	10	11,1	236	19,2	32,8	239	98,7	24,8
Kyffhäuserkreis									
Hotels, Gasthöfe, Pensionen	23	23	-	725	2,3	44,6	728	99,6	34,3
darunter									
Hotels (ohne Hotels garnis)	5	5	-	370	1,9	53,8	372	99,5	42,0
Gasthöfe	12	12	-	262	3,6	34,5	263	99,6	23,3
Schmalkalden-Meiningen									
Hotels, Gasthöfe, Pensionen	103	103	- 2,8	4 625	- 0,3	44,9	4 652	99,4	35,4
darunter									
Hotels (ohne Hotels garnis)	33	33	- 2,9	3 191	0,1	51,6	3 202	99,7	39,7
Gasthöfe	41	41	- 4,7	813	- 3,0	30,5	823	98,8	26,2
Gotha									
Hotels, Gasthöfe, Pensionen	74	72	- 2,7	4 588	- 1,8	54,0	4 680	98,0	43,3
darunter									
Hotels (ohne Hotels garnis)	30	30	-	3 647	- 1,9	59,5	3 703	98,5	47,4
Gasthöfe	23	22	- 4,3	452	- 3,0	33,3	468	96,6	27,4
Sömmerda									
Hotels, Gasthöfe, Pensionen	19	19	-	594	- 1,0	32,6	602	98,7	30,1
darunter									
Hotels (ohne Hotels garnis)	9	9	-	394	- 1,7	29,8	398	99,0	27,9
Gasthöfe	4	4	-	58	1,8	33,0	58	100,0	30,7
Hildburghausen									
Hotels, Gasthöfe, Pensionen	51	51	-	1 835	1,4	37,8	1 911	96,0	30,5
darunter									
Hotels (ohne Hotels garnis)	18	18	5,9	1 119	2,8	48,5	1 179	94,9	38,5
Gasthöfe	19	19	- 5,0	381	0,3	22,3	382	99,7	17,9
Ilm-Kreis									
Hotels, Gasthöfe, Pensionen	75	73	- 1,4	2 826	4,5	35,9	2 898	97,5	31,0
darunter									
Hotels (ohne Hotels garnis)	30	30	3,4	1 946	8,7	38,4	1 978	98,4	31,9
Gasthöfe	24	24	- 7,7	470	- 9,1	30,4	479	98,1	26,3

1) Doppelbetten zählen als 2 Schlafgelegenheiten. - 2) ganz oder teilweise geöffnet

Noch: 15. Beherbergungsstätten, angebotene Gästebetten und Kapazitätsauslastung
nach Kreisen und ausgewählten Betriebsarten

Kreisfreie Stadt Landkreis ----- Betriebsart	Oktober 2014								Jan. - Okt. 2014
	Betriebe			in den Betrieben angebotene Betten/Schlafgelegenheiten ¹⁾					durch- schnittliche Auslastung
	insgesamt	darunter geöffnete ²⁾		insgesamt	Veränderung gegenüber dem Vorjahres- monat	durch- schnittliche Auslastung	nachrichtlich		
		zusammen	Veränderung gegenüber dem Vorjahres- monat				maximales Angebot an Schlaf- gelegenheiten der letzten 13 Monate	Anteil der aktuell angebotenen Schlaf- gelegenheiten am Maximum	
Anzahl		%	Anzahl	%		Anzahl	%		
Weimarer Land									
Hotels, Gasthöfe, Pensionen	40	40	- 4,8	2 077	- 1,1	42,9	2 086	99,6	39,6
darunter									
Hotels (ohne Hotels garnis)	16	16	-	1 442	0,1	47,7	1 447	99,7	45,8
Gasthöfe	10	10	- 9,1	203	- 5,6	26,2	204	99,5	20,5
Sonneberg									
Hotels, Gasthöfe, Pensionen	35	33	- 5,7	966	- 1,9	24,8	1 017	95,0	22,2
darunter									
Hotels (ohne Hotels garnis)	12	11	- 8,3	401	- 3,8	25,3	434	92,4	20,6
Gasthöfe	17	16	- 5,9	341	- 0,9	23,9	359	95,0	22,0
Saalfeld-Rudolstadt									
Hotels, Gasthöfe, Pensionen	84	81	- 1,2	2 677	- 0,3	30,2	2 787	96,1	27,3
darunter									
Hotels (ohne Hotels garnis)	38	36	-	1 613	1,5	30,8	1 685	95,7	27,9
Gasthöfe	33	33	- 2,9	748	- 3,7	27,1	773	96,8	24,7
Saale-Holzland-Kreis									
Hotels, Gasthöfe, Pensionen	38	37	-	1 174	1,4	41,9	1 224	95,9	37,8
darunter									
Hotels (ohne Hotels garnis)	14	13	- 7,1	680	- 0,6	47,3	721	94,3	45,4
Gasthöfe	17	17	-	350	2,0	30,9	355	98,6	26,3
Saale-Orla-Kreis									
Hotels, Gasthöfe, Pensionen	48	47	- 2,1	1 514	1,2	37,0	1 548	97,8	32,5
darunter									
Hotels (ohne Hotels garnis)	16	16	- 5,9	857	- 1,4	41,0	869	98,6	35,2
Gasthöfe	22	22	-	434	6,4	32,1	440	98,6	28,9
Greiz									
Hotels, Gasthöfe, Pensionen	29	29	3,6	973	0,2	26,6	996	97,7	25,7
darunter									
Hotels (ohne Hotels garnis)	6	6	-	537	-	30,1	538	99,8	27,6
Gasthöfe	17	17	6,3	268	1,5	16,5	282	95,0	17,9
Altenburger Land									
Hotels, Gasthöfe, Pensionen	25	25	- 3,8	982	- 1,5	39,2	982	100,0	32,9
darunter									
Hotels (ohne Hotels garnis)	11	11	- 8,3	758	- 1,9	41,0	758	100,0	33,3
Gasthöfe	6	6	-	108	-	29,6	108	100,0	31,6

1) Doppelbetten zählen als 2 Schlafgelegenheiten. - 2) ganz oder teilweise geöffnet

**16. Beherbergungsstätten, angebotene Gästebetten und Kapazitätsauslastung
nach ausgewählten Gemeinden (ohne Camping)**

Landkreis Gemeinde	Oktober 2014								Jan. - Okt. 2014
	Betriebe			in den Betrieben angebotene Betten/Schlafgelegenheiten ¹⁾					durch- schnittliche Auslastung
	insgesamt	darunter geöffnete ²⁾		insgesamt	Veränderung gegenüber dem Vorjahres- monat	durch- schnittliche Auslastung	nachrichtlich		
		zusammen	Veränderung gegenüber dem Vorjahres- monat				maximales Angebot an Schlaf- gelegenheiten der letzten 13 Monate	Anteil der aktuell angebotenen Schlaf- gelegenheiten am Maximum	
Anzahl		%	Anzahl	%	Anzahl	%			
Eichsfeld									
Dingelstädt, Stadt	3	3	-	57	-	15,7	57	100,0	15,6
Heilbad Heiligenstadt, Stadt	11	11	10,0	874	1,5	61,5	879	99,4	64,8
Küllstedt	3	3	-	50	-	6,5	50	100,0	10,0
Schimberg	6	6	-	138	- 1,4	33,0	143	96,5	26,0
Leinefelde-Worbis, Stadt	11	11	-	342	- 7,6	44,8	370	92,4	33,2
Sonnenstein	3	3	- 25,0	94	- 9,6	31,9	94	100,0	32,6
Nordhausen									
Bleicherode, Stadt	3	3	-	146	- 0,7	20,0	147	99,3	14,3
Ellrich, Stadt	3	3	-	112	2,8	59,4	112	100,0	44,2
Neustadt/Harz	4	4	-	229	-	48,2	229	100,0	36,1
Nordhausen, Stadt	16	15	7,1	664	2,8	38,0	675	98,4	36,1
Harztor	7	7	-	468	- 0,2	25,8	469	99,8	24,6
Wartburgkreis									
Bad Salzungen, Stadt	10	10	-	831	- 1,4	80,5	849	97,9	75,0
Buttlar	3	3	-	48	-	13,6	48	100,0	10,0
Dermbach	4	4	-	104	- 1,9	36,0	106	98,1	24,7
Leimbach	3	3	-	50	-	3,5	50	100,0	6,6
Marksuhl	4	4	-	68	-	9,6	68	100,0	13,0
Mihla	3	3	-	70	2,9	17,1	70	100,0	20,1
Ruhla, Stadt	11	11	10,0	323	23,8	32,1	329	98,2	26,3
Weilar	3	3	-	61	-	15,6	61	100,0	13,0
Wutha-Farnroda	5	5	-	90	2,3	13,1	92	97,8	15,4
Hörselberg-Hainich	4	4	-	138	3,8	56,5	138	100,0	40,5
Bad Liebenstein, Stadt	13	13	- 7,1	1 312	- 2,2	81,9	1 318	99,5	74,9
Kaltenordheim, Stadt	3	3	-	102	- 3,8	22,6	111	91,9	29,2
Unstrut-Hainich-Kreis									
Bad Langensalza, Stadt	9	9	-	498	- 4,4	65,6	521	95,6	59,1
Mühlhausen/Thüringen, Stadt	18	18	-	925	0,7	42,3	929	99,6	34,5
Kyffhäuserkreis									
Bad Frankenhausen/Kyffh., Stadt	10	10	-	784	2,2	65,0	784	100,0	56,0
Sondershausen, Stadt	10	10	-	563	-	33,7	985	57,2	43,4
Kyffhäuserland	5	5	-	122	-	13,5	124	98,4	12,4
Schmalkalden-Meiningen									
Breitungen/Werra	4	4	-	101	2,0	15,4	103	98,1	16,8
Floh-Seligenthal	12	11	-	240	- 14,9	29,7	298	80,5	24,2
Meiningen, Stadt	13	13	- 13,3	434	- 9,0	32,3	435	99,8	29,7
Oberhof, Stadt	28	28	-	2 863	- 0,1	59,8	2 874	99,6	44,6
Oberschönau, Kurort	3	3	-	86	-	29,4	86	100,0	26,8
Schmalkalden, Kurort, Stadt	9	9	-	370	14,6	41,5	372	99,5	32,9
Steinbach-Hallenberg, Kurort, Stadt	4	4	-	85	-	26,6	91	93,4	22,2
Brotterode-Trusetal, Stadt	12	12	-	397	- 1,2	30,9	402	98,8	27,1
Zella-Mehlis, Stadt	10	10	11,1	300	7,9	35,0	309	97,1	35,7
Grabfeld	3	3	-	52	-	10,7	52	100,0	12,2
Gotha									
Friedrichroda, Stadt	22	22	- 4,3	2 203	- 2,2	60,6	2 230	98,8	46,9
Georgenthal/Thür. Wald	3	3	-	198	5,3	62,0	198	100,0	54,4

1) Doppelbetten zählen als 2 Schlafgelegenheiten. - 2) ganz oder teilweise geöffnet

Noch: 16. Beherbergungsstätten, angebotene Gästebetten und Kapazitätsauslastung
nach ausgewählten Gemeinden (ohne Camping)

Landkreis Gemeinde	Oktober 2014								Jan. - Okt. 2014
	Betriebe			in den Betrieben angebotene Betten/Schlafgelegenheiten ¹⁾					durch- schnittliche Auslastung
	insgesamt	darunter geöffnete ²⁾		insgesamt	Veränderung gegenüber dem Vorjahres- monat	durch- schnittliche Auslastung	nachrichtlich		
		zusammen	Veränderung gegenüber dem Vorjahres- monat				maximales Angebot an Schlaf- gelegenheiten der letzten 13 Monate	Anteil der aktuell angebotenen Schlaf- gelegenheiten am Maximum	
Anzahl		%	Anzahl	%	Anzahl	%			
Noch: Gotha									
Gotha, Stadt	14	14	7,7	1 000	3,7	48,8	1 061	94,3	43,5
Luisenthal	4	4	-	273	-	47,9	273	100,0	40,1
Tabarz/Thür. Wald	11	11	-	921	- 2,1	64,0	941	97,9	52,3
Tambach-Dietharz/Thür. Wald, Stadt	6	6	-	319	4,2	30,6	319	100,0	20,2
Waltershausen, Stadt	7	7	- 12,5	185	- 20,6	45,7	185	100,0	36,1
Drei Gleichen	4	4	-	105	-	27,0	105	100,0	26,4
Nesse-Apfelstädt	4	3	- 25,0	289	- 2,7	44,5	303	95,4	35,6
Hörsel	3	3	-	100	- 1,0	28,1	101	99,0	26,9
Sömmerda									
Kölleda, Stadt	5	5	25,0	98	8,9	30,0	102	96,1	35,3
Sömmerda, Stadt	3	3	-	96	1,1	39,5	96	100,0	40,1
Weißensee, Stadt	4	3	50,0	143	33,6	36,5	263	54,4	37,4
Hildburghausen									
Bad Colberg-Heldburg, Stadt	3	3	-	355	-	63,6	355	100,0	65,9
Eisfeld, Stadt	5	5	-	130	19,3	35,4	130	100,0	34,3
Hildburghausen, Stadt	5	5	-	134	-	18,6	134	100,0	15,2
Sachsenbrunn	6	6	-	124	0,8	16,9	124	100,0	25,3
Schleusingen, Stadt	4	3	-	75	-	27,9	93	80,6	27,5
St.Kilian	7	7	40,0	439	62,6	8,3	469	93,6	11,4
Masserberg	20	20	- 9,1	1 287	- 6,7	59,5	1 362	94,5	48,4
Römhild, Stadt	3	3	- 25,0	72	- 47,8	20,0	72	100,0	20,8
Ilm-Kreis									
Arnstadt, Stadt	12	11	-	584	-	25,8	603	96,8	30,1
Elgersburg	4	4	-	120	- 4,8	41,2	126	95,2	31,1
Frankenhain	3	3	-	95	- 2,1	25,9	114	83,3	21,2
Frauenwald	6	6	- 14,3	240	- 10,4	35,9	240	100,0	33,5
Gehlberg	3	3	-	121	-	21,1	121	100,0	22,7
Geraberg	3	3	-	108	1,9	34,5	111	97,3	29,2
Großbreitenbach, Stadt	5	5	-	119	- 3,3	25,5	124	96,0	22,6
Amt Wachsenburg	3	3	-	84	- 11,6	23,6	84	100,0	26,5
Ilmenau, Stadt	17	16	-	1 027	15,8	36,3	1 057	97,2	28,1
Neustadt am Rennsteig	6	6	-	251	- 0,4	72,9	256	98,0	56,3
Plaue, Stadt	3	3	-	137	- 0,7	15,6	158	86,7	14,4
Schmiedefeld am Rennsteig	8	8	-	178	-	32,8	178	100,0	27,2
Wipfratal	3	3	-	62	-	43,1	62	100,0	29,5
Ilmtal	5	5	25,0	169	26,1	28,6	178	94,9	28,7
Weimarer Land									
Apolda, Stadt	3	3	- 25,0	414	- 3,3	51,2	414	100,0	42,4
Bad Berka, Stadt	9	9	-	674	- 0,4	60,4	679	99,3	53,4
Bad Sulza, Stadt	14	14	- 6,7	1 045	- 2,5	66,2	1 068	97,8	65,5
Mönchenholzhausen	3	3	-	204	-	34,3	204	100,0	30,6
Nohra	3	3	-	164	- 1,2	36,2	166	98,8	30,0
Ilmtal-Weinstraße	3	3	-	114	4,6	17,1	115	99,1	14,5
Sonneberg									
Lauscha, Stadt	5	5	-	112	-	31,9	112	100,0	28,4

1) Doppelbetten zählen als 2 Schlafgelegenheiten. - 2) ganz oder teilweise geöffnet

Noch: 16. Beherbergungsstätten, angebotene Gästebetten und Kapazitätsauslastung
nach ausgewählten Gemeinden (ohne Camping)

Landkreis Gemeinde	Oktober 2014								Jan. - Okt. 2014
	Betriebe			in den Betrieben angebotene Betten/Schlafgelegenheiten ¹⁾					durch- schnittliche Auslastung
	insgesamt	darunter geöffnete ²⁾		insgesamt	Veränderung gegenüber dem Vorjahres- monat	durch- schnittliche Auslastung	nachrichtlich		
		zusammen	Veränderung gegenüber dem Vorjahres- monat				maximales Angebot an Schlaf- gelegenheiten der letzten 13 Monate	Anteil der aktuell angebotenen Schlaf- gelegenheiten am Maximum	
Anzahl		%	Anzahl	%	Anzahl	%			
Noch: Sonneberg									
Neuhaus am Rennweg, Stadt	14	12	- 14,3	501	- 4,4	31,2	529	94,7	32,9
Neuhaus-Schierschnitz	3	3	-	115	-	65,0	115	100,0	62,1
Schalkau, Stadt	4	4	-	136	16,2	32,3	161	84,5	35,7
Sonneberg, Stadt	12	11	- 15,4	399	- 15,1	29,2	434	91,9	27,0
Steinach, Stadt	5	5	-	240	-	9,8	240	100,0	12,9
Frankenblick	5	5	25,0	219	170,4	21,7	221	99,1	29,5
Saalfeld-Rudolstadt									
Bad Blankenburg, Stadt	6	6	-	522	8,3	37,0	527	99,1	39,4
Cursdorf	4	4	- 20,0	187	- 7,9	24,5	188	99,5	19,2
Lehesten, Stadt	3	3	50,0	54	25,6	12,3	55	98,2	9,8
Meura	4	4	-	82	-	20,0	82	100,0	11,4
Oberweißbach/Thür. Wald, Stadt	3	3	- 25,0	81	- 16,5	16,9	81	100,0	14,9
Rudolstadt, Stadt	7	7	- 12,5	332	- 21,3	52,4	332	100,0	39,3
Saalfeld/Saale, Stadt	16	16	6,7	798	3,9	37,7	798	100,0	36,1
Schwarzburg	4	4	-	229	- 0,4	20,8	300	76,3	20,6
Sitzendorf	4	4	-	56	-	31,2	56	100,0	21,2
Leutenberg, Stadt	6	6	-	180	-	23,6	182	98,9	25,0
Saalfelder Höhe	9	8	-	477	0,4	19,3	579	82,4	21,6
Uhlstädt-Kirchhasel	8	8	-	279	- 3,5	42,3	290	96,2	42,5
Unterwellenborn	5	5	-	147	-	32,8	147	100,0	33,1
Königsee-Rottenbach, Stadt	5	4	- 20,0	97	- 22,4	29,5	125	77,6	32,3
Saale-Holzland-Kreis									
Bad Klosterlausnitz	10	10	-	716	-	83,3	717	99,9	80,1
Eisenberg, Stadt	5	5	-	219	- 0,5	30,7	220	99,5	28,3
Hermisdorf, Stadt	3	3	-	72	16,1	21,5	79	91,1	22,3
Stadtroda, Stadt	4	4	-	97	15,5	24,7	97	100,0	21,1
Saale-Orla-Kreis									
Bad Lobenstein, Stadt	10	9	-	424	-	61,5	436	97,2	57,6
Neustadt an der Orla, Stadt	7	7	-	195	- 2,0	20,7	199	98,0	19,7
Schleiz, Stadt	3	3	-	51	-	38,1	51	100,0	41,0
Triptis, Stadt	3	3	-	112	-	25,0	112	100,0	28,1
Ziegenrück, Stadt	5	5	25,0	181	16,0	63,9	186	97,3	53,9
Wurzbach, Stadt	3	3	-	306	1,3	55,5	306	100,0	40,5
Saalburg-Ebersdorf, Stadt	9	9	-	346	1,8	30,8	406	85,2	44,4
Greiz									
Berga/Elster, Stadt	5	4	-	137	- 29,0	7,6	222	61,7	14,4
Greiz, Stadt	7	7	-	177	-	23,1	180	98,3	23,2
Langenwetzendorf	3	3	-	104	- 8,8	16,3	114	91,2	15,1
Weida, Stadt	3	3	-	70	-	18,4	70	100,0	19,6
Zeulenroda-Triebes, Stadt	6	6	- 14,3	531	- 4,8	28,3	536	99,1	30,2
Mohlsdorf-Teichwolframsdorf	3	3	-	93	2,2	56,3	93	100,0	46,5
Altenburger Land									
Altenburg, Stadt	9	9	-	661	-	43,7	661	100,0	35,1
Meuselwitz, Stadt	3	3	- 25,0	45	- 25,0	17,2	45	100,0	18,1
Schmölln, Stadt	3	3	-	97	-	36,2	97	100,0	30,3

1) Doppelbetten zählen als 2 Schlafgelegenheiten. - 2) ganz oder teilweise geöffnet

**17. Beherbergungsstätten, angebotene Gästebetten und Kapazitätsauslastung
in Städten des Vereins Städtetourismus in Thüringen e.V.**

Stadt	Oktober 2014								Jan. - Okt. 2014
	Betriebe			in den Betrieben angebotene Betten/Schlafgelegenheiten ¹⁾					durch- schnittliche Auslastung
	insgesamt	darunter geöffnete ²⁾		insgesamt	Veränderung gegenüber dem Vorjahres- monat	durch- schnittliche Auslastung	nachrichtlich		
		zusammen	Veränderung gegenüber dem Vorjahres- monat				maximales Angebot an Schlaf- gelegenheiten der letzten 13 Monate	Anteil der aktuell angebotenen Schlaf- gelegenheiten am Maximum	
Anzahl		%	Anzahl	%	Anzahl	%			
Altenburg	9	9	-	661	-	43,7	661	100,0	35,1
Apolda	3	3	- 25,0	414	- 3,3	51,2	414	100,0	42,4
Arnstadt	12	11	-	584	-	25,8	603	96,8	30,1
Eisenach	31	31	6,9	2 079	3,6	49,2	2 124	97,9	45,2
Erfurt	62	62	- 3,1	4 917	- 0,1	49,0	4 955	99,2	43,0
Gera	17	17	21,4	1 452	5,7	42,1	1 490	97,4	38,3
Gotha	14	14	7,7	1 000	3,7	48,8	1 061	94,3	43,5
Greiz	7	7	-	177	-	23,1	180	98,3	23,2
Ilmenau	17	16	-	1 027	15,8	36,3	1 057	97,2	28,1
Jena	28	28	-	1 909	0,2	50,9	1 922	99,3	45,5
Meiningen	13	13	- 13,3	434	- 9,0	32,3	435	99,8	29,7
Mühlhausen	18	18	-	925	0,7	42,3	929	99,6	34,5
Nordhausen	16	15	7,1	664	2,8	38,0	675	98,4	36,1
Rudolstadt	7	7	- 12,5	332	- 21,3	52,4	332	100,0	39,3
Saalfeld	16	16	6,7	798	3,9	37,7	798	100,0	36,1
Schmalkalden	9	9	-	370	14,6	41,5	372	99,5	32,9
Sondershausen	10	10	-	563	-	33,7	985	57,2	43,4
Suhl	21	20	- 4,8	1 675	- 2,0	47,8	1 715	97,7	42,0
Weimar	44	44	- 6,4	3 714	- 2,6	58,6	3 750	99,0	49,6
Ausgewählte Städte zusammen	354	350	- 0,6	23 695	0,6	47,1	24 458	96,9	41,6

1) Doppelbetten zählen als 2 Schlafgelegenheiten. - 2) ganz oder teilweise geöffnet

18. Beherbergungsstätten der Hotellerie mit 25 und mehr Gästezimmern und deren Auslastung nach Betriebsarten

Betriebsart	Oktober 2014			Jan. - Okt. 2014	
	Betriebe mit 25 und mehr Gästezimmern insgesamt	darunter geöffnete Betriebe ¹⁾		durchschnittliche Auslastung der Gästezimmer ²⁾	
		zusammen	Veränderung gegenüber dem Vorjahresmonat		
	Anzahl			%	
Hotels, Gasthöfe, Pensionen	230	230	1,3	61,2	53,0
Hotels (ohne Hotels garnis)	194	194	1,6	61,3	52,9
Hotels garnis	25	25	4,2	62,4	55,9
Gasthöfe	6	6	-	43,1	37,4
Pensionen	5	5	- 16,7	65,5	54,9

1) ganz oder teilweise geöffnet

2) rechnerischer Wert: (belegte Gästezimmertage/ angebotene Gästezimmertage) x 100 im Berichtsmonat bzw. Jahresteil

19. Beherbergungsstätten der Hotellerie mit 25 und mehr Gästezimmern und deren Auslastung nach Kreisen

Kreisfreie Stadt Landkreis Land	Oktober 2014			Jan. - Okt. 2014	
	Betriebe mit 25 und mehr Gästezimmern insgesamt	darunter geöffnete Betriebe ¹⁾		durchschnittliche Auslastung der Gästezimmer ²⁾	
		zusammen	Veränderung gegenüber dem Vorjahresmonat		
	Anzahl			%	
Stadt Erfurt	22	22	-	71,7	61,9
Stadt Gera	7	7	16,7	49,8	47,4
Stadt Jena	7	7	-	68,5	59,3
Stadt Suhl	5	5	-	61,8	57,6
Stadt Weimar	14	14	-	70,3	59,6
Stadt Eisenach	14	14	7,7	65,9	61,2
Eichsfeld	5	5	-	57,7	48,5
Nordhausen	12	12	-	48,8	41,7
Wartburgkreis	11	11	-	62,8	53,1
Unstrut-Hainich-Kreis	6	6	-	53,7	45,8
Kyffhäuserkreis	2	2	.	.	.
Schmalkalden-Meiningen	22	22	-	57,4	44,8
Gotha	20	20	- 4,8	70,0	57,4
Sömmerda	6	6	-	47,0	49,2
Hildburghausen	11	11	10,0	49,9	41,1
Ilm-Kreis	15	15	7,1	48,7	41,2
Weimarer Land	11	11	-	64,6	58,2
Sonneberg	2	2	.	.	.
Saalfeld-Rudolstadt	19	19	-	41,4	39,1
Saale-Holzland-Kreis	5	5	-	61,5	60,5
Saale-Orla-Kreis	5	5	-	54,6	48,1
Greiz	4	4	-	51,1	45,8
Altenburger Land	5	5	-	52,6	46,8
Thüringen	230	230	1,3	61,2	53,0

1) ganz oder teilweise geöffnet

2) rechnerischer Wert: (belegte Gästezimmertage/ angebotene Gästezimmertage) x 100 im Berichtsmonat bzw. Jahresteil

**20. Ankünfte, Übernachtungen und Aufenthaltsdauer der Gäste in Beherbergungsbetrieben (einschl. Camping)
nach Reisegebieten und dem ständigen Wohnsitz der Gäste**

Reisegebiet ----- Ständiger Wohnsitz der Gäste	Sommerhalbjahr ¹⁾				
	Ankünfte		Übernachtungen		durchschnittliche Aufenthaltsdauer
	insgesamt	Veränderung gegenüber dem Vorjahreszeitraum	insgesamt	Veränderung gegenüber dem Vorjahreszeitraum	
	Anzahl	%	Anzahl	%	Tage
Eichsfeld	73 227	3,6	213 566	4,5	2,9
Deutschland	67 537	1,1	197 510	2,1	2,9
Ausland	5 690	44,9	16 056	48,3	2,8
Hainich	92 273	3,2	291 708	4,4	3,2
Deutschland	88 804	2,9	283 257	4,1	3,2
Ausland	3 469	9,3	8 451	17,1	2,4
Kyffhäuser	60 861	4,5	211 364	6,5	3,5
Deutschland	59 794	4,5	208 739	6,4	3,5
Ausland	1 067	3,4	2 625	13,2	2,5
Saaleland	68 957	7,3	236 568	4,1	3,4
Deutschland	64 156	8,1	222 097	5,2	3,5
Ausland	4 801	- 2,4	14 471	- 10,0	3,0
Städte Eisenach, Erfurt, Jena, Weimar	662 951	1,8	1 217 969	1,6	1,8
Deutschland	582 070	1,4	1 051 877	1,1	1,8
Ausland	80 881	4,7	166 092	4,5	2,1
Südharz	48 870	7,0	124 333	7,4	2,5
Deutschland	47 393	7,3	120 676	7,1	2,5
Ausland	1 477	0,8	3 657	17,9	2,5
Thüringer Rhön	74 220	- 7,4	277 049	0,0	3,7
Deutschland	71 564	- 7,0	271 726	0,9	3,8
Ausland	2 656	- 16,7	5 323	- 30,0	2,0
Thüringer Vogtland	111 840	13,9	217 996	13,1	1,9
Deutschland	98 503	10,3	191 203	10,8	1,9
Ausland	13 337	49,2	26 793	32,7	2,0
Thüringer Wald	859 791	0,9	2 726 912	6,4	3,2
Deutschland	821 846	0,8	2 610 793	6,5	3,2
Ausland	37 945	2,3	116 119	6,0	3,1
Übriges Thüringen	178 949	- 0,7	521 332	- 3,0	2,9
Deutschland	164 179	- 0,6	484 924	- 3,4	3,0
Ausland	14 770	- 1,7	36 408	2,2	2,5
Thüringen insgesamt	2 231 939	1,9	6 038 797	4,2	2,7
Deutschland	2 065 846	1,6	5 642 802	4,1	2,7
Ausland	166 093	6,5	395 995	6,6	2,4

1) Mai 2014 bis Oktober 2014

**21. Ankünfte, Übernachtungen und Aufenthaltsdauer der Gäste in Beherbergungsstätten
nach Gemeindegruppen und dem ständigen Wohnsitz der Gäste (ohne Camping)**

Gemeindegruppe ----- Ständiger Wohnsitz der Gäste	Sommerhalbjahr ¹⁾				
	Ankünfte		Übernachtungen		durchschnittliche Aufenthaltsdauer
	insgesamt	Veränderung gegenüber dem Vorjahreszeitraum	insgesamt	Veränderung gegenüber dem Vorjahreszeitraum	
	Anzahl	%	Anzahl	%	Tage
Heilbäder zusammen	200 932	3,6	1 198 336	1,8	6,0
Deutschland	193 809	2,9	1 178 859	1,4	6,1
Ausland	7 123	27,2	19 477	34,2	2,7
Mineral-, Moor-, Sole- und Thermalbäder	139 325	4,2	836 033	2,8	6,0
Deutschland	133 316	3,0	820 169	2,2	6,2
Ausland	6 009	38,5	15 864	44,0	2,6
Orte mit Kurbetrieb	14 742	0,5	157 308	- 1,5	10,7
Deutschland	14 355	0,7	156 168	- 1,7	10,9
Ausland	387	- 5,4	1 140	33,6	2,9
heilklimatische Kurorte	28 408	6,2	107 708	0,2	3,8
Deutschland	28 113	6,7	106 606	0,5	3,8
Ausland	295	- 24,2	1 102	- 24,9	3,7
Kneippkurorte	18 457	- 2,0	97 287	1,4	5,3
Deutschland	18 025	- 1,9	95 916	1,2	5,3
Ausland	432	- 6,9	1 371	16,3	3,2
Luftkurorte	141 851	- 5,2	440 840	3,9	3,1
Deutschland	136 302	- 5,4	421 665	4,9	3,1
Ausland	5 549	- 2,4	19 175	- 13,7	3,5
Erholungsorte	221 289	2,1	618 868	3,4	2,8
Deutschland	213 437	2,0	587 471	2,6	2,8
Ausland	7 852	3,1	31 397	20,3	4,0
Sonstige Gemeinden	1 503 174	2,4	3 187 720	2,2	2,1
Deutschland	1 370 700	2,0	2 896 969	2,0	2,1
Ausland	132 474	6,1	290 751	5,2	2,2
Gemeindegruppen insgesamt	2 067 246	1,9	5 445 764	2,4	2,6
Deutschland	1 914 248	1,6	5 084 964	2,1	2,7
Ausland	152 998	6,4	360 800	6,3	2,4

1) Mai 2014 bis Oktober 2014

22. Ankünfte, Übernachtungen und Aufenthaltsdauer der Gäste in Beherbergungsstätten nach Kreisen und dem ständigen Wohnsitz der Gäste (ohne Camping)

Kreisfreie Stadt Landkreis Land Ständiger Wohnsitz der Gäste	Sommerhalbjahr ¹⁾				
	Ankünfte		Übernachtungen		durchschnittliche Aufenthaltsdauer
	insgesamt	Veränderung gegenüber dem Vorjahreszeitraum	insgesamt	Veränderung gegenüber dem Vorjahreszeitraum	
	Anzahl	%	Anzahl	%	Tage
Stadt Erfurt	242 752	3,5	429 092	2,7	1,8
Deutschland	220 177	3,0	388 132	2,9	1,8
Ausland	22 575	7,7	40 960	0,9	1,8
Stadt Gera	66 697	20,8	117 156	23,3	1,8
Deutschland	56 143	15,4	98 979	18,7	1,8
Ausland	10 554	61,6	18 177	56,4	1,7
Stadt Jena	96 195	4,9	181 222	3,7	1,9
Deutschland	80 721	3,0	141 019	1,2	1,7
Ausland	15 474	16,4	40 203	13,5	2,6
Stadt Suhl	50 515	1,9	143 199	4,4	2,8
Deutschland	47 164	0,8	126 699	0,5	2,7
Ausland	3 351	20,4	16 500	47,6	4,9
Stadt Weimar	206 911	- 3,9	399 304	- 1,7	1,9
Deutschland	179 411	- 3,1	342 930	- 1,1	1,9
Ausland	27 500	- 8,6	56 374	- 5,4	2,0
Stadt Eisenach	111 091	6,4	194 355	3,8	1,7
Deutschland	97 588	4,8	170 266	1,4	1,7
Ausland	13 503	19,9	24 089	24,5	1,8
Eichsfeld	68 577	3,6	203 786	5,1	3,0
Deutschland	63 188	0,9	188 395	2,4	3,0
Ausland	5 389	51,9	15 391	54,6	2,9
Nordhausen	45 704	4,7	115 030	5,2	2,5
Deutschland	44 505	4,8	111 992	4,8	2,5
Ausland	1 199	0,7	3 038	21,2	2,5
Wartburgkreis	86 905	1,9	448 012	2,2	5,2
Deutschland	84 603	2,1	443 440	2,5	5,2
Ausland	2 302	- 4,8	4 572	- 21,2	2,0
Unstrut-Hainich-Kreis	71 903	5,2	238 729	4,4	3,3
Deutschland	69 171	5,3	232 179	4,1	3,4
Ausland	2 732	2,6	6 550	19,4	2,4
Kyffhäuserkreis	60 762	4,6	211 250	6,5	3,5
Deutschland	59 700	4,6	208 630	6,5	3,5
Ausland	1 062	4,0	2 620	13,5	2,5
Schmalkalden-Meiningen	152 987	- 7,7	402 589	2,0	2,6
Deutschland	148 420	- 7,4	386 556	3,1	2,6
Ausland	4 567	- 15,8	16 033	- 17,6	3,5

1) Mai 2014 bis Oktober 2014

Noch: 22. Ankünfte, Übernachtungen und Aufenthaltsdauer der Gäste in Beherbergungsstätten
nach Kreisen und dem ständigen Wohnsitz der Gäste (ohne Camping)

Kreisfreie Stadt Landkreis Land Ständiger Wohnsitz der Gäste	Sommerhalbjahr ¹⁾				
	Ankünfte		Übernachtungen		durchschnittliche Aufenthaltsdauer
	insgesamt	Veränderung gegenüber dem Vorjahreszeitraum	insgesamt	Veränderung gegenüber dem Vorjahreszeitraum	
	Anzahl	%	Anzahl	%	Tage
Gotha	181 008	- 1,2	522 239	- 0,9	2,9
Deutschland	171 335	- 0,7	493 310	- 0,9	2,9
Ausland	9 673	- 8,6	28 929	- 0,7	3,0
Sömmerda	18 473	- 12,1	43 034	- 17,6	2,3
Deutschland	17 917	- 13,2	39 718	- 20,2	2,2
Ausland	556	47,9	3 316	37,0	6,0
Hildburghausen	57 493	3,3	219 715	1,4	3,8
Deutschland	56 200	4,3	215 390	2,1	3,8
Ausland	1 293	- 28,6	4 325	- 24,0	3,3
Ilm-Kreis	95 585	3,0	233 924	- 0,2	2,4
Deutschland	89 862	1,4	217 722	- 1,5	2,4
Ausland	5 723	36,6	16 202	22,1	2,8
Weimarer Land	101 899	0,9	333 068	0,8	3,3
Deutschland	94 204	1,7	318 862	0,8	3,4
Ausland	7 695	- 7,1	14 206	- 0,1	1,8
Sonneberg	35 578	6,8	112 829	14,7	3,2
Deutschland	34 617	6,7	109 086	14,2	3,2
Ausland	961	10,3	3 743	30,1	3,9
Saalfeld-Rudolstadt	107 861	5,7	289 923	3,5	2,7
Deutschland	105 605	5,5	283 026	3,3	2,7
Ausland	2 256	14,8	6 897	14,5	3,1
Saale-Holzland-Kreis	58 140	3,6	206 541	1,9	3,6
Deutschland	53 823	5,0	193 347	3,5	3,6
Ausland	4 317	- 10,6	13 194	- 16,3	3,1
Saale-Orla-Kreis	75 994	2,6	231 885	5,1	3,1
Deutschland	70 655	2,4	221 986	4,9	3,1
Ausland	5 339	6,1	9 899	11,3	1,9
Greiz	35 756	4,8	79 813	2,6	2,2
Deutschland	34 127	4,6	75 139	3,3	2,2
Ausland	1 629	9,4	4 674	- 8,5	2,9
Altenburger Land	38 460	3,6	89 069	- 7,1	2,3
Deutschland	35 112	3,3	78 161	- 6,2	2,2
Ausland	3 348	6,4	10 908	- 13,1	3,3
Thüringen	2 067 246	1,9	5 445 764	2,4	2,6
Deutschland	1 914 248	1,6	5 084 964	2,1	2,7
Ausland	152 998	6,4	360 800	6,3	2,4

1) Mai 2014 bis Oktober 2014

23. Ankünfte, Übernachtungen und Aufenthaltsdauer der Gäste in Beherbergungsstätten nach ausgewählten Gemeinden und dem ständigen Wohnsitz der Gäste (ohne Camping)

Landkreis Gemeinde Ständiger Wohnsitz der Gäste	Sommerhalbjahr ¹⁾				
	Ankünfte		Übernachtungen		durchschnittliche Aufenthaltsdauer
	insgesamt	Veränderung gegenüber dem Vorjahreszeitraum	insgesamt	Veränderung gegenüber dem Vorjahreszeitraum	
	Anzahl	%	Anzahl	%	Tage
Eichsfeld					
Dingelstädt, Stadt	1 054	- 40,0	1 899	- 23,6	1,8
Deutschland	1 009	- 41,2	1 767	- 24,9	1,8
Ausland	45	7,1	132	-	2,9
Heilbad Heiligenstadt, Stadt	31 869	- 0,1	105 788	4,0	3,3
Deutschland	29 269	- 3,3	97 553	1,2	3,3
Ausland	2 600	59,3	8 235	57,0	3,2
Küllstedt	453	12,1	1 061	53,3	2,3
Deutschland	386	- 2,3	704	3,4	1,8
Ausland	67	x	357	x	5,3
Schimberg	3 362	30,8	8 165	29,6	2,4
Deutschland	3 339	31,4	8 069	29,9	2,4
Ausland	23	- 23,3	96	7,9	4,2
Leinefelde-Worbis, Stadt	9 380	- 1,9	23 980	2,0	2,6
Deutschland	9 138	- 1,7	22 494	- 0,8	2,5
Ausland	242	- 10,4	1 486	78,4	6,1
Sonnenstein	1 699	- 1,3	5 798	- 10,8	3,4
Deutschland	1 690	- 1,4	5 743	- 10,9	3,4
Ausland	9	28,6	55	- 5,2	6,1
Nordhausen					
Bleicherode, Stadt	2 171	28,2	5 094	11,0	2,3
Deutschland	2 171	28,2	5 094	11,0	2,3
Ausland	-	-	-	-	-
Ellrich, Stadt	3 622	50,4	10 114	24,3	2,8
Deutschland	3 531	47,1	9 864	21,6	2,8
Ausland	91	x	250	x	2,7
Neustadt/Harz	4 358	- 24,2	16 945	14,8	3,9
Deutschland	4 358	- 24,1	16 945	14,9	3,9
Ausland	-	x	-	x	x
Nordhausen, Stadt	23 075	2,4	49 588	5,2	2,1
Deutschland	22 153	2,4	47 193	4,5	2,1
Ausland	922	2,0	2 395	21,4	2,6
Harztor	8 075	49,6	22 738	26,0	2,8
Deutschland	8 004	50,4	22 567	26,2	2,8
Ausland	71	- 9,0	171	- 1,2	2,4
Wartburgkreis					
Bad Salzungen, Stadt	16 781	4,7	121 337	2,4	7,2
Deutschland	16 104	5,1	120 234	2,5	7,5
Ausland	677	- 4,4	1 103	- 10,7	1,6
Buttlar	440	- 35,7	1 063	- 25,8	2,4
Deutschland	440	- 34,8	1 063	- 19,4	2,4
Ausland	-	x	-	x	x
Dernbach	2 991	27,2	5 583	27,3	1,9
Deutschland	2 866	26,0	5 424	26,8	1,9
Ausland	125	62,3	159	47,2	1,3
Leimbach	331	- 12,9	582	- 40,9	1,8
Deutschland	328	- 13,2	576	- 41,3	1,8
Ausland	3	50,0	6	50,0	2,0

1) Mai 2014 bis Oktober 2014

Noch: 23. Ankünfte, Übernachtungen und Aufenthaltsdauer der Gäste in Beherbergungsstätten
nach ausgewählten Gemeinden und dem ständigen Wohnsitz der Gäste (ohne Camping)

Landkreis Gemeinde Ständiger Wohnsitz der Gäste	Sommerhalbjahr ¹⁾				
	Ankünfte		Übernachtungen		durchschnittliche Aufenthaltsdauer
	insgesamt	Veränderung gegenüber dem Vorjahreszeitraum	insgesamt	Veränderung gegenüber dem Vorjahreszeitraum	
	Anzahl	%	Anzahl	%	Tage
Noch: Wartburgkreis					
Marksuhl	886	13,4	1 810	- 7,6	2,0
Deutschland	880	14,1	1 802	- 6,8	2,0
Ausland	6	- 40,0	8	- 68,0	1,3
Mihla	1 469	- 5,8	2 783	- 2,2	1,9
Deutschland	1 435	- 4,7	2 736	- 0,7	1,9
Ausland	34	- 37,0	47	- 49,5	1,4
Ruhla, Stadt	7 213	- 2,5	15 551	3,4	2,2
Deutschland	6 827	- 4,5	14 719	1,6	2,2
Ausland	386	56,3	832	50,2	2,2
Weilar	1 265	59,5	2 089	56,1	1,7
Deutschland	1 215	54,0	2 017	51,2	1,7
Ausland	50	x	72	x	1,4
Wutha-Farnroda	1 524	- 26,0	2 861	- 44,3	1,9
Deutschland	1 498	- 26,3	2 834	- 44,5	1,9
Ausland	26	-	27	-	1,0
Hörselberg-Hainich	5 606	1,1	12 680	5,8	2,3
Deutschland	5 438	0,3	12 392	6,0	2,3
Ausland	168	35,5	288	- 3,7	1,7
Bad Liebenstein, Stadt	19 007	4,9	182 451	0,3	9,6
Deutschland	18 624	5,4	181 424	0,3	9,7
Ausland	383	- 15,5	1 027	- 7,3	2,7
Kaltenordheim, Stadt	1 934	11,0	6 536	9,3	3,4
Deutschland	1 934	11,0	6 536	9,3	3,4
Ausland	-	x	-	x	x
Unstrut-Hainich-Kreis					
Bad Langensalza, Stadt	11 365	32,7	59 789	9,2	5,3
Deutschland	11 123	33,6	59 137	9,5	5,3
Ausland	242	2,5	652	- 11,3	2,7
Mühlhausen/Thüringen, Stadt	32 097	- 5,8	68 435	- 12,2	2,1
Deutschland	29 923	- 6,5	64 580	- 12,9	2,2
Ausland	2 174	5,9	3 855	3,0	1,8
Kyffhäuserkreis					
Bad Frankenhausen/Kyffh., Stadt	16 307	2,5	88 423	8,3	5,4
Deutschland	15 942	2,2	87 632	8,0	5,5
Ausland	365	21,3	791	42,0	2,2
Sondershausen, Stadt	28 153	3,3	82 952	0,5	2,9
Deutschland	27 981	3,8	82 363	1,0	2,9
Ausland	172	- 44,5	589	- 40,6	3,4

1) Mai 2014 bis Oktober 2014

Noch: 23. Ankünfte, Übernachtungen und Aufenthaltsdauer der Gäste in Beherbergungsstätten
nach ausgewählten Gemeinden und dem ständigen Wohnsitz der Gäste (ohne Camping)

Landkreis Gemeinde Ständiger Wohnsitz der Gäste	Sommerhalbjahr ¹⁾				
	Ankünfte		Übernachtungen		durchschnittliche Aufenthaltsdauer
	insgesamt	Veränderung gegenüber dem Vorjahreszeitraum	insgesamt	Veränderung gegenüber dem Vorjahreszeitraum	
	Anzahl	%	Anzahl	%	Tage
Noch: Kyffhäuserkreis					
Kyffhäuserland	1 467	24,2	3 567	11,5	2,4
Deutschland	1 419	22,9	3 383	7,1	2,4
Ausland	48	84,6	184	x	3,8
Schmalkalden-Meiningen					
Breitungen/Werra	2 128	- 35,6	3 685	- 18,7	1,7
Deutschland	2 126	- 32,9	3 681	- 15,7	1,7
Ausland	2	- 98,5	4	- 97,6	2,0
Floh-Seligenthal	6 168	- 12,6	14 189	- 3,0	2,3
Deutschland	6 064	- 13,3	13 821	- 4,8	2,3
Ausland	104	67,7	368	228,6	3,5
Meiningen, Stadt	13 653	- 17,3	26 217	- 13,1	1,9
Deutschland	13 018	- 16,8	25 029	- 10,7	1,9
Ausland	635	- 26,2	1 188	- 43,8	1,9
Oberhof, Stadt	79 295	- 8,7	237 523	5,7	3,0
Deutschland	76 700	- 8,6	227 550	7,3	3,0
Ausland	2 595	- 12,9	9 973	- 20,1	3,8
Oberschönau, Kurort	1 896	- 2,6	4 675	- 0,8	2,5
Deutschland	1 896	- 2,6	4 675	- 0,8	2,5
Ausland	-	-	-	-	-
Schmalkalden, Kurort, Stadt	11 866	19,0	26 482	28,0	2,2
Deutschland	11 574	18,1	25 892	27,1	2,2
Ausland	292	68,8	590	87,9	2,0
Steinbach-Hallenberg, Kurort, Stadt	1 456	- 5,2	4 100	- 5,2	2,8
Deutschland	1 304	- 3,0	2 973	- 11,6	2,3
Ausland	152	- 20,4	1 127	16,9	7,4
Brotterode-Trusetal, Stadt	8 052	- 2,1	22 405	- 2,2	2,8
Deutschland	7 904	- 1,2	22 056	- 1,2	2,8
Ausland	148	- 33,0	349	- 40,4	2,4
Zella-Mehlis, Stadt	9 224	23,3	20 688	16,0	2,2
Deutschland	9 010	25,9	19 423	17,1	2,2
Ausland	214	- 34,0	1 265	2,1	5,9
Grabfeld	732	1,2	1 335	- 0,2	1,8
Deutschland	695	0,4	1 279	0,8	1,8
Ausland	37	19,4	56	- 18,8	1,5
Gotha					
Friedrichroda, Stadt	67 414	- 0,4	209 317	- 5,1	3,1
Deutschland	64 455	- 0,5	199 932	- 4,8	3,1
Ausland	2 959	3,3	9 385	- 10,8	3,2
Georgenthal/Thür. Wald	8 748	- 7,1	22 679	24,3	2,6
Deutschland	8 398	- 10,6	21 089	16,0	2,5
Ausland	350	x	1 590	x	4,5
Gotha, Stadt	41 519	- 0,8	90 878	- 0,6	2,2
Deutschland	38 202	0,9	83 182	0,0	2,2
Ausland	3 317	- 16,9	7 696	- 6,4	2,3

1) Mai 2014 bis Oktober 2014

Noch: 23. Ankünfte, Übernachtungen und Aufenthaltsdauer der Gäste in Beherbergungsstätten
nach ausgewählten Gemeinden und dem ständigen Wohnsitz der Gäste (ohne Camping)

Landkreis Gemeinde Ständiger Wohnsitz der Gäste	Sommerhalbjahr ¹⁾				
	Ankünfte		Übernachtungen		durchschnittliche Aufenthaltsdauer
	insgesamt	Veränderung gegenüber dem Vorjahreszeitraum	insgesamt	Veränderung gegenüber dem Vorjahreszeitraum	
	Anzahl	%	Anzahl	%	Tage
Noch: Gotha					
Luisenthal	8 244	- 2,1	22 498	2,1	2,7
Deutschland	7 951	0,0	21 696	5,2	2,7
Ausland	293	- 37,9	802	- 43,3	2,7
Tabarz/Thür. Wald	18 457	- 2,0	97 287	1,4	5,3
Deutschland	18 025	- 1,9	95 916	1,2	5,3
Ausland	432	- 6,9	1 371	16,3	3,2
Tambach-Dietharz/Thür. Wald, Stadt	4 975	4,0	14 082	26,7	2,8
Deutschland	4 844	1,9	13 664	23,8	2,8
Ausland	131	x	418	x	3,2
Waltershausen, Stadt	5 765	- 5,1	15 176	2,6	2,6
Deutschland	5 586	- 6,1	14 737	2,5	2,6
Ausland	179	43,2	439	8,1	2,5
Drei Gleichen	3 160	- 5,3	6 062	- 4,1	1,9
Deutschland	3 103	- 3,8	5 955	- 1,9	1,9
Ausland	57	- 49,6	107	- 57,4	1,9
Nesse-Apfelstädt	14 024	1,5	20 966	0,2	1,5
Deutschland	12 631	6,2	18 784	4,0	1,5
Ausland	1 393	- 27,6	2 182	- 23,4	1,6
Hörstel	2 357	- 15,3	6 325	- 23,8	2,7
Deutschland	2 354	- 15,2	6 322	- 23,7	2,7
Ausland	3	- 50,0	3	- 62,5	1,0
Sömmerda					
Kölleda, Stadt	2 652	4,1	6 306	- 12,8	2,4
Deutschland	2 448	- 0,7	5 457	- 22,3	2,2
Ausland	204	145,8	849	x	4,2
Sömmerda, Stadt	3 725	- 16,2	7 798	- 7,5	2,1
Deutschland	3 538	- 17,2	6 860	- 10,9	1,9
Ausland	187	6,3	938	28,3	5,0
Weißensee, Stadt	5 955	0,5	16 877	- 2,3	2,8
Deutschland	5 871	0,0	15 642	- 2,1	2,7
Ausland	84	64,7	1 235	- 4,6	14,7
Hildburghausen					
Bad Colberg-Heldburg, Stadt	3 206	- 8,9	43 458	- 9,3	13,6
Deutschland	3 194	- 9,0	43 410	- 9,4	13,6
Ausland	12	9,1	48	77,8	4,0
Eisfeld, Stadt	4 171	23,1	9 647	45,9	2,3
Deutschland	4 005	23,8	9 344	47,7	2,3
Ausland	166	9,2	303	6,3	1,8
Hildburghausen, Stadt	2 293	8,8	4 118	7,7	1,8
Deutschland	2 277	9,1	4 088	8,1	1,8
Ausland	16	- 15,8	30	- 25,0	1,9
Sachsenbrunn	2 292	- 9,7	5 145	- 9,9	2,2
Deutschland	2 256	- 10,2	4 799	- 13,3	2,1
Ausland	36	38,5	346	100,0	9,6
Schleusingen, Stadt	2 833	1,0	5 342	- 1,7	1,9
Deutschland	2 791	3,2	5 238	1,0	1,9
Ausland	42	- 57,6	104	- 57,9	2,5

Noch: 23. Ankünfte, Übernachtungen und Aufenthaltsdauer der Gäste in Beherbergungsstätten
nach ausgewählten Gemeinden und dem ständigen Wohnsitz der Gäste (ohne Camping)

Landkreis Gemeinde Ständiger Wohnsitz der Gäste	Sommerhalbjahr ¹⁾				
	Ankünfte		Übernachtungen		durchschnittliche Aufenthaltsdauer
	insgesamt	Veränderung gegenüber dem Vorjahreszeitraum	insgesamt	Veränderung gegenüber dem Vorjahreszeitraum	
	Anzahl	%	Anzahl	%	Tage
Noch: Hildburghausen					
St. Kilian	4 956	- 8,7	11 822	- 14,6	2,4
Deutschland	4 787	- 7,0	11 422	- 13,0	2,4
Ausland	169	- 39,4	400	- 43,4	2,4
Masserberg	30 069	12,2	122 722	10,1	4,1
Deutschland	29 443	14,1	120 804	11,5	4,1
Ausland	626	- 36,6	1 918	- 39,1	3,1
Römhild, Stadt	2 009	- 32,5	3 565	- 50,4	1,8
Deutschland	1 951	- 33,5	3 488	- 51,1	1,8
Ausland	58	41,5	77	75,0	1,3
Ilm-Kreis					
Arnstadt, Stadt	19 869	9,1	35 532	2,5	1,8
Deutschland	17 317	3,6	31 441	0,7	1,8
Ausland	2 552	71,2	4 091	18,3	1,6
Elgersburg	3 664	4,4	8 123	- 2,9	2,2
Deutschland	3 484	7,1	7 751	- 1,8	2,2
Ausland	180	- 30,0	372	- 21,7	2,1
Frankenhain	2 003	- 14,5	5 509	- 27,6	2,8
Deutschland	1 862	- 18,3	5 189	- 30,7	2,8
Ausland	141	116,9	320	156,0	2,3
Frauenwald	5 237	- 11,8	15 091	- 12,5	2,9
Deutschland	5 181	- 12,1	15 005	- 12,4	2,9
Ausland	56	24,4	86	- 31,2	1,5
Gehlbürg	1 966	- 25,5	4 641	- 16,6	2,4
Deutschland	1 958	- 24,3	4 620	- 14,0	2,4
Ausland	8	- 85,5	21	- 89,0	2,6
Geraberg	2 679	3,0	7 676	- 3,8	2,9
Deutschland	2 666	2,7	7 612	- 3,9	2,9
Ausland	13	85,7	64	3,2	4,9
Großbreitenbach, Stadt	1 496	14,3	6 044	23,1	4,0
Deutschland	1 491	14,4	6 025	23,3	4,0
Ausland	5	- 16,7	19	- 17,4	3,8
Amt Wachsenburg	1 545	-	3 515	- 33,5	2,3
Deutschland	1 521	1,7	3 083	- 37,5	2,0
Ausland	24	- 51,0	432	21,0	18,0
Ilmenau, Stadt	27 593	10,7	64 058	12,5	2,3
Deutschland	25 378	9,5	55 202	9,9	2,2
Ausland	2 215	27,7	8 856	31,8	4,0
Neustadt am Rennsteig	8 206	- 5,5	28 752	- 4,9	3,5
Deutschland	8 130	- 5,7	28 407	- 5,2	3,5
Ausland	76	24,6	345	40,2	4,5
Plaue, Stadt	1 428	- 24,5	4 400	- 33,9	3,1
Deutschland	1 389	- 26,5	4 246	- 36,2	3,1
Ausland	39	x	154	x	3,9
Schmiedefeld am Rennsteig	3 461	- 8,0	9 598	- 8,6	2,8
Deutschland	3 449	- 7,8	9 548	- 8,4	2,8
Ausland	12	- 47,8	50	- 37,5	4,2

1) Mai 2014 bis Oktober 2014

Noch: 23. Ankünfte, Übernachtungen und Aufenthaltsdauer der Gäste in Beherbergungsstätten
nach ausgewählten Gemeinden und dem ständigen Wohnsitz der Gäste (ohne Camping)

Landkreis Gemeinde Ständiger Wohnsitz der Gäste	Sommerhalbjahr ¹⁾				
	Ankünfte		Übernachtungen		durchschnittliche Aufenthaltsdauer
	insgesamt	Veränderung gegenüber dem Vorjahreszeitraum	insgesamt	Veränderung gegenüber dem Vorjahreszeitraum	
	Anzahl	%	Anzahl	%	Tage
Noch: Ilm-Kreis					
Wipfratal	1 601	6,1	4 321	6,1	2,7
Deutschland	1 599	6,4	4 317	6,5	2,7
Ausland	2	- 66,7	4	- 80,0	2,0
Ilmtal	5 131	13,6	11 917	2,4	2,3
Deutschland	4 999	14,8	11 390	3,2	2,3
Ausland	132	- 17,0	527	- 11,3	4,0
Weimarer Land					
Apolda, Stadt	16 716	2,3	37 569	7,1	2,2
Deutschland	15 575	4,3	35 428	10,0	2,3
Ausland	1 141	- 19,3	2 141	- 25,0	1,9
Bad Berka, Stadt	9 503	3,2	70 298	2,2	7,4
Deutschland	9 121	3,6	69 174	1,9	7,6
Ausland	382	- 5,0	1 124	34,1	2,9
Bad Sulza, Stadt	28 669	- 3,8	129 902	- 3,4	4,5
Deutschland	28 263	- 4,3	128 316	- 3,9	4,5
Ausland	406	63,1	1 586	67,1	3,9
Mönchenholzhausen	3 687	7,0	11 703	3,1	3,2
Deutschland	3 687	7,1	11 703	3,1	3,2
Ausland	-	x	-	x	x
Nohra	6 798	- 3,5	10 637	- 4,0	1,6
Deutschland	5 501	- 3,5	9 134	- 1,6	1,7
Ausland	1 297	- 3,6	1 503	- 16,5	1,2
Ilmtal-Weinstraße	1 650	- 32,5	2 805	- 27,3	1,7
Deutschland	1 633	- 32,5	2 772	- 27,3	1,7
Ausland	17	- 32,0	33	- 19,5	1,9
Sonneberg					
Lauscha, Stadt	2 615	- 8,5	6 737	- 5,9	2,6
Deutschland	2 468	- 9,9	6 446	- 6,7	2,6
Ausland	147	23,5	291	19,3	2,0
Neuhaus am Rennweg, Stadt	9 664	- 4,1	32 058	- 1,6	3,3
Deutschland	9 451	- 3,3	31 588	- 0,4	3,3
Ausland	213	- 31,5	470	- 45,7	2,2
Neuhaus-Schierschnitz	1 342	24,5	13 860	17,7	10,3
Deutschland	1 282	26,4	13 705	18,4	10,7
Ausland	60	- 6,3	155	- 25,5	2,6
Schalkau, Stadt	3 649	39,0	12 158	63,7	3,3
Deutschland	3 571	38,7	11 245	68,4	3,1
Ausland	78	50,0	913	21,6	11,7
Sonneberg, Stadt	12 063	9,9	26 707	16,1	2,2
Deutschland	11 825	9,5	25 618	13,1	2,2
Ausland	238	30,1	1 089	207,6	4,6
Steinach, Stadt	2 548	18,7	5 477	25,5	2,1
Deutschland	2 512	19,3	5 394	25,8	2,1
Ausland	36	- 14,3	83	9,2	2,3

1) Mai 2014 bis Oktober 2014

Noch: 23. Ankünfte, Übernachtungen und Aufenthaltsdauer der Gäste in Beherbergungsstätten
nach ausgewählten Gemeinden und dem ständigen Wohnsitz der Gäste (ohne Camping)

Landkreis Gemeinde Ständiger Wohnsitz der Gäste	Sommerhalbjahr ¹⁾				
	Ankünfte		Übernachtungen		durchschnittliche Aufenthaltsdauer
	insgesamt	Veränderung gegenüber dem Vorjahreszeitraum	insgesamt	Veränderung gegenüber dem Vorjahreszeitraum	
	Anzahl	%	Anzahl	%	Tage
Noch: Sonneberg					
Frankenblick	3 364	4,0	15 098	31,8	4,5
Deutschland	3 175	1,3	14 356	29,6	4,5
Ausland	189	89,0	742	95,8	3,9
Saalfeld-Rudolstadt					
Bad Blankenburg, Stadt	17 139	0,6	41 744	2,0	2,4
Deutschland	17 023	0,5	41 252	1,6	2,4
Ausland	116	22,1	492	42,6	4,2
Cursdorf	3 002	- 7,4	8 777	- 3,6	2,9
Deutschland	2 774	- 14,0	7 798	- 14,0	2,8
Ausland	228	x	979	x	4,3
Lehesten, Stadt	568	9,0	1 048	15,8	1,8
Deutschland	559	7,3	1 027	13,5	1,8
Ausland	9	x	21	x	2,3
Meura	697	- 1,0	2 378	15,7	3,4
Deutschland	697	- 1,0	2 378	15,7	3,4
Ausland	-	x	-	x	x
Oberweißbach/Thür. Wald, Stadt	1 208	- 3,3	2 802	0,3	2,3
Deutschland	1 189	- 3,6	2 731	- 1,4	2,3
Ausland	19	26,7	71	184,0	3,7
Rudolstadt, Stadt	13 638	- 4,4	32 872	- 8,7	2,4
Deutschland	13 401	- 4,3	32 273	- 8,3	2,4
Ausland	237	- 11,9	599	- 26,5	2,5
Saalfeld/Saale, Stadt	18 896	12,2	59 670	0,8	3,2
Deutschland	18 126	13,4	57 908	1,0	3,2
Ausland	770	- 9,7	1 762	- 4,0	2,3
Schwarzburg	4 940	7,1	14 078	22,1	2,8
Deutschland	4 781	7,1	13 677	23,2	2,9
Ausland	159	6,0	401	- 5,9	2,5
Sitzendorf	755	8,2	3 132	- 1,3	4,1
Deutschland	755	8,2	3 132	- 1,3	4,1
Ausland	-	x	-	x	x
Leutenberg, Stadt	4 141	16,1	10 898	21,9	2,6
Deutschland	4 093	16,1	10 716	21,3	2,6
Ausland	48	20,0	182	82,0	3,8
Saalfelder Höhe	11 120	19,3	27 553	14,9	2,5
Deutschland	10 993	19,4	27 133	15,3	2,5
Ausland	127	10,4	420	- 4,8	3,3
Uhlstädt-Kirchhasel	7 724	11,7	23 645	5,5	3,1
Deutschland	7 642	11,4	23 404	5,2	3,1
Ausland	82	41,4	241	40,9	2,9
Unterwellenborn	4 767	4,0	12 183	9,8	2,6
Deutschland	4 695	3,4	11 895	8,1	2,5
Ausland	72	67,4	288	203,2	4,0

1) Mai 2014 bis Oktober 2014

Noch: 23. Ankünfte, Übernachtungen und Aufenthaltsdauer der Gäste in Beherbergungsstätten
nach ausgewählten Gemeinden und dem ständigen Wohnsitz der Gäste (ohne Camping)

Landkreis Gemeinde Ständiger Wohnsitz der Gäste	Sommerhalbjahr ¹⁾				
	Ankünfte		Übernachtungen		durchschnittliche Aufenthaltsdauer
	insgesamt	Veränderung gegenüber dem Vorjahreszeitraum	insgesamt	Veränderung gegenüber dem Vorjahreszeitraum	
	Anzahl	%	Anzahl	%	Tage
Noch: Saalfeld-Rudolstadt					
Königsee-Rottenbach, Stadt	2 819	- 8,0	6 418	- 16,8	2,3
Deutschland	2 720	- 8,6	5 952	- 14,0	2,2
Ausland	99	13,8	466	- 41,3	4,7
Saale-Holzland-Kreis					
Bad Klosterlausnitz	13 202	14,9	107 838	3,2	8,2
Deutschland	12 046	12,5	106 508	3,0	8,8
Ausland	1 156	46,7	1 330	24,4	1,2
Eisenberg, Stadt	7 815	11,1	15 778	4,9	2,0
Deutschland	7 780	12,0	15 730	8,0	2,0
Ausland	35	- 59,3	48	- 89,9	1,4
Hermisdorf, Stadt	2 084	- 9,8	3 179	- 4,7	1,5
Deutschland	1 984	- 6,0	3 038	- 1,6	1,5
Ausland	100	- 50,2	141	- 43,1	1,4
Stadtroda, Stadt	1 973	1,3	4 240	5,4	2,1
Deutschland	1 909	1,9	4 091	5,7	2,1
Ausland	64	- 12,3	149	- 2,6	2,3
Saale-Orla-Kreis					
Bad Lobenstein, Stadt	5 463	- 0,1	48 201	7,9	8,8
Deutschland	5 212	- 4,0	46 801	5,6	9,0
Ausland	251	x	1 400	x	5,6
Neustadt an der Orla, Stadt	4 724	- 2,5	8 036	8,5	1,7
Deutschland	4 476	- 1,1	7 499	10,1	1,7
Ausland	248	- 22,0	537	- 9,9	2,2
Schleiz, Stadt	3 078	- 1,8	4 508	5,9	1,5
Deutschland	2 625	1,5	3 888	7,7	1,5
Ausland	453	- 17,5	620	- 4,0	1,4
Triptis, Stadt	3 312	- 5,2	6 837	- 16,8	2,1
Deutschland	2 825	- 2,4	6 258	- 12,0	2,2
Ausland	487	- 18,7	579	- 47,6	1,2
Ziegenrück, Stadt	7 619	14,7	21 211	12,1	2,8
Deutschland	7 303	13,7	20 650	16,1	2,8
Ausland	316	44,3	561	- 51,0	1,8
Wurzbach, Stadt	7 594	- 3,2	26 203	- 0,7	3,5
Deutschland	7 450	- 2,0	25 940	1,2	3,5
Ausland	144	- 41,5	263	- 64,9	1,8
Saalburg-Ebersdorf, Stadt	12 795	4,6	35 931	4,6	2,8
Deutschland	12 512	4,7	35 300	5,7	2,8
Ausland	283	1,1	631	- 33,9	2,2

1) Mai 2014 bis Oktober 2014

Noch: 23. Ankünfte, Übernachtungen und Aufenthaltsdauer der Gäste in Beherbergungsstätten
nach ausgewählten Gemeinden und dem ständigen Wohnsitz der Gäste (ohne Camping)

Landkreis Gemeinde Ständiger Wohnsitz der Gäste	Sommerhalbjahr ¹⁾				
	Ankünfte		Übernachtungen		durchschnittliche Aufenthaltsdauer
	insgesamt	Veränderung gegenüber dem Vorjahreszeitraum	insgesamt	Veränderung gegenüber dem Vorjahreszeitraum	
	Anzahl	%	Anzahl	%	Tage
Greiz					
Berga/Elster, Stadt	1 921	- 19,1	5 688	- 22,6	3,0
Deutschland	1 902	- 19,5	5 656	- 22,8	3,0
Ausland	19	58,3	32	18,5	1,7
Greiz, Stadt	4 490	3,9	8 212	3,0	1,8
Deutschland	4 279	5,0	7 773	8,1	1,8
Ausland	211	- 14,9	439	- 43,7	2,1
Langenwetzendorf	1 839	3,4	4 219	- 17,5	2,3
Deutschland	1 758	2,4	3 782	- 17,8	2,2
Ausland	81	30,6	437	- 14,5	5,4
Weida, Stadt	1 662	15,9	3 212	20,0	1,9
Deutschland	1 658	16,7	3 204	23,9	1,9
Ausland	4	- 69,2	8	- 91,2	2,0
Zeulenroda-Triebes, Stadt	15 886	4,9	34 372	6,5	2,2
Deutschland	15 161	4,5	32 372	5,4	2,1
Ausland	725	12,6	2 000	28,5	2,8
Mohlsdorf-Teichwolframsdorf	2 561	- 1,8	8 558	0,5	3,3
Deutschland	2 561	- 1,4	8 558	0,9	3,3
Ausland	-	x	-	x	x
Altenburger Land					
Altenburg, Stadt	24 118	9,4	51 413	- 6,7	2,1
Deutschland	21 527	10,4	44 247	- 3,1	2,1
Ausland	2 591	1,7	7 166	- 24,3	2,8
Meuselwitz, Stadt	825	- 30,8	1 619	- 29,1	2,0
Deutschland	822	- 29,4	1 610	- 27,1	2,0
Ausland	3	- 88,9	9	- 88,0	3,0
Schmölln, Stadt	2 969	- 7,2	6 056	- 2,7	2,0
Deutschland	2 814	- 9,0	5 678	- 4,7	2,0
Ausland	155	46,2	378	40,0	2,4

1) Mai 2014 bis Oktober 2014

Reisegebiete in Thüringen

