

Z A H L E N • D A T E N • F A K T E N



Statistischer Bericht

PI-j/13

Volkswirtschaftliche Gesamtrechnungen für Thüringen 2000 bis 2013

Bestell - Nr. 15 112

Thüringer Landesamt für Statistik
www.statistik.thueringen.de



Zeichenerklärung

- 0 weniger als die Hälfte von 1 in der letzten besetzten Stelle, jedoch mehr als nichts
- nichts vorhanden (genau Null)
- . Zahlenwert unbekannt oder geheim zu halten
- ... Angabe fällt später an
- / Zahlenwert nicht sicher genug
- x Tabellenfach gesperrt, weil Aussage nicht sinnvoll
- () Aussagewert eingeschränkt
- r berichtigte Zahl
- p vorläufige Zahl

Anmerkung: Abweichungen in den Summen erklären sich aus dem Runden von Einzelwerten.

Herausgeber:

Thüringer Landesamt für Statistik
Europaplatz 3, 99091 Erfurt
Postfach 90 01 63, 99104 Erfurt

Telefon: 0361 37-84642/84647
Telefax: 0361 37-84699
Internet: www.statistik.thueringen.de
E-Mail: auskunft@statistik.thueringen.de

Auskunft erteilt:

Referat: Volkswirtschaftliche Gesamtrechnungen,
Erwerbstätigkeit, Außenhandel
Telefon: 0361 37-84217

Herausgegeben im Dezember 2014

Heft-Nr.: 254 / 14
Preis: 7,50 EUR

© Thüringer Landesamt für Statistik, Erfurt, 2014
Vervielfältigung und Verbreitung, auch auszugsweise, mit Quellenangabe gestattet.

Inhaltsverzeichnis

	Seite
Vorbemerkungen	3
Grafiken	
1. Bruttoinlandsprodukt je Einwohner in Thüringen und in Deutschland 2000 bis 2013	14
2. Bruttonationaleinkommen je Einwohner in Thüringen und in Deutschland 2000 bis 2012	14
3. Nettonationaleinkommen je Einwohner in Thüringen und in Deutschland 2000 bis 2012	15
4. Volkseinkommen je Einwohner in Thüringen und in Deutschland 2000 bis 2012	15
5. Primäreinkommen der privaten Haushalte je Einwohner in Thüringen und in Deutschland 2000 bis 2012	16
6. Verfügbares Einkommen der privaten Haushalte je Einwohner in Thüringen und in Deutschland 2000 bis 2012	16
7. Konsumausgaben der privaten Haushalte je Einwohner in Thüringen und in Deutschland 2000 bis 2012	17
8. Sparen je Einwohner in Thüringen und in Deutschland 2000 bis 2012	17
Tabellen	
1. Gesamtwirtschaftliche Kennzahlen in Thüringen 2000 bis 2013	18
2. Bruttoinlandsprodukt und seine Verwendung in Thüringen 2000 bis 2012	22
3. Einkommensverteilung der Volkswirtschaft in Thüringen 2000 bis 2012	24
4. Einkommensverteilung der privaten Haushalte in Thüringen 2000 bis 2012	26
5. Geleistetes Arbeitnehmerentgelt je Arbeitnehmer (Inland) 2000 bis 2013 nach Bundesländern	28

6. Geleistetes Arbeitnehmerentgelt je geleistete Arbeitsstunde der Arbeitnehmer (Inland) 2000 bis 2013 nach Bundesländern	30
7. Bruttoinlandsprodukt je Erwerbstätigen (Inland) 2000 bis 2013 nach Bundesländern	32
8. Bruttoinlandsprodukt je geleistete Arbeitsstunde der Erwerbstätigen (Inland) 2000 bis 2013 nach Bundesländern	36
9. Bruttoinlandsprodukt je Einwohner 2000 bis 2013 nach Bundesländern	40
10. Bruttonationaleinkommen je Einwohner 2000 bis 2012 nach Bundesländern	44
11. Nettonationaleinkommen je Einwohner 2000 bis 2012 nach Bundesländern	46
12. Volkseinkommen je Einwohner 2000 bis 2012 nach Bundesländern	48
13. Empfangenes Arbeitnehmerentgelt je Arbeitnehmer (Inländer) 2000 bis 2012 nach Bundesländern	50
14. Primäreinkommen der privaten Haushalte je Einwohner 2000 bis 2012 nach Bundesländern	52
15. Verfügbares Einkommen der privaten Haushalte je Einwohner 2000 bis 2012 nach Bundesländern	54
16. Sparen je Einwohner 2000 bis 2012 nach Bundesländern	56
17. Konsumausgaben der privaten Haushalte je Einwohner 2000 bis 2012 nach Bundesländern	58
18. Konsumausgaben des Staates je Einwohner 2000 bis 2011 nach Bundesländern	62

Vorbemerkungen

Mit diesem Statistischen Bericht werden Angaben zum Einkommen der privaten Haushalte, zur Einkommensverteilung und zur Verwendung des Bruttoinlandsprodukts in Thüringen ab 2000 vorgelegt.

Weiterhin enthält der vorliegende Statistische Bericht eine Vielzahl wichtiger Maßzahlen der Volkswirtschaftlichen Gesamtrechnungen im Vergleich aller Bundesländer ab dem Jahr 2000.

Die vorliegenden Ergebnisse unterscheiden sich erheblich von früheren Angaben und sind mit diesen nicht vergleichbar. Im Rahmen der Revision 2011 wurden in den Volkswirtschaftlichen Gesamtrechnungen alle bisher veröffentlichten Ergebnisse für die Jahre ab 1991 neu berechnet.

Die Neuberechnung ist Teil einer umfassenden Revision der Volkswirtschaftlichen Gesamtrechnungen auf Bundes- und Landesebene, die turnusmäßig in mehrjährigen Abständen durchgeführt wird. Im Rahmen dieser Revisionen werden z. B. neue Berechnungsgrundlagen berücksichtigt sowie definitorische und konzeptionelle Änderungen vorgenommen und die zugrunde liegenden Berechnungsmethoden weiter entwickelt.

Im Rahmen der Revision 2011 erfolgte insbesondere die Umstellung der Volkswirtschaftlichen Gesamtrechnungen auf die neue Wirtschaftszweigklassifikation WZ 2008. Darüber hinaus wurden neue, bisher nicht verwendete Ausgangsdaten in die Berechnung integriert.

Die Rechtsgrundlage für die Berechnungen der nationalen und regionalen Volkswirtschaftlichen Gesamtrechnungen (VGR) sind die „Verordnung (EG) Nr. 2223/96 des Rates vom 25. Juni 1996 zum Europäischen System Volkswirtschaftlicher Gesamtrechnungen auf nationaler und regionaler Ebene in der Europäischen Gemeinschaft“ (ESVG - Verordnung) sowie die Änderungs- bzw. Ergänzungsverordnungen 1392/2007 und 715/2010.

Die Ergebnisse der regionalen VGR für Thüringen und alle anderen Bundesländer sind mit denen der anderen Regionen der Europäischen Gemeinschaft vergleichbar.

Die Volkswirtschaftlichen Gesamtrechnungen verfolgen die Aufgabe, ein möglichst vollständiges Gesamtbild des wirtschaftlichen Ablaufs und der damit verbundenen wirtschaftlichen Tätigkeiten und Vorgänge in einer Volkswirtschaft zu geben. Sie dienen der Wirtschaftsbeobachtung und sind für die Erstellung von konjunkturellen und wirtschaftlichen Analysen und Vorausschätzungen ein wichtiges Hilfsmittel.

In den Volkswirtschaftlichen Gesamtrechnungen werden die Entstehung, Verteilung und Verwendung des Inlandsprodukts, die Entstehung, Verteilung und Umverteilung von Einkommen und gesamtwirtschaftliche Erwerbstätigenzahlen nachgewiesen.

Die veröffentlichten Ergebnisse werden durch den Arbeitskreis „Volkswirtschaftliche Gesamtrechnungen der Länder“ berechnet. Die Mitglieder des Arbeitskreises sind die Statistischen Ämter der Länder der Bundesrepublik Deutschland.

Allgemeine Informationen zur Revision 2011 der Volkswirtschaftlichen Gesamtrechnungen der Länder

Generell werden die Ergebnisse der Volkswirtschaftlichen Gesamtrechnungen (VGR) in etwa fünf- bis zehnjährigen Abständen überarbeitet, um neue Konzepte einzuführen, methodische Verbesserungen zu realisieren und neue Datenquellen zu erschließen. Die Revision 2011 diente in erster Linie der Umstellung der VGR auf die neue Klassifikation der Wirtschaftszweige, Ausgabe 2008 (WZ 2008). Diese neue Gliederung berücksichtigt die überarbeiteten Ansätze und Vorgaben der europaweit rechtsverbindlichen Systematik der Wirtschaftszweige in der Europäischen Gemeinschaft (NACE Rev. 2), die mit der Verordnung (EG) Nr. 1893/2006 des Europäischen Parlaments und des Rates vom 20. Dezember 2006 (ABl. EG Nr. L 393) veröffentlicht wurde.

Die neue Klassifikation WZ 2008 weist wesentliche strukturelle Änderungen gegenüber der bisherigen WZ 2003 auf. So wird insbesondere der Dienstleistungsbereich stärker als bisher differenziert und mehrere Abschnitte sind neu geschaffen worden, wie beispielsweise der WZ-Abschnitt "Information und Kommunikation".

Neben der Umstellung auf die neue Klassifikation WZ 2008 wurde die Revision 2011 auch dazu genutzt, die bisherigen Berechnungsmethoden grundlegend und systematisch zu überprüfen. Änderungsbedarf ergab sich dabei hauptsächlich aufgrund neuer Erkenntnisse und Datenquellen, welche bislang nicht in die laufenden Berechnungen integriert werden konnten. Dazu gehört auf Länderebene die nun in größerem Umfang nutzbare Strukturerhebung im Dienstleistungsbereich (SiD). Dies ermöglicht eine fundiertere Berechnung der Wertschöpfung sowohl in regionaler als auch in wirtschaftsfachlicher Gliederung. Zudem wurden in der VGR-Länderrechnung in verschiedenen Wirtschaftsbereichen methodische Änderungen vorgenommen, wie beispielsweise in den Bereichen "Grundstücks- und Wohnungswesen", "Handel", "Energieversorgung" und "Verkehr" sowie im Bereich "Öffentliche Verwaltung".

Die revidierten Länderergebnisse des Bruttoinlandsprodukts (BIP), der Bruttowertschöpfung (BWS) sowie des Arbeitnehmerentgelts (ANE) unterscheiden sich teilweise deutlich von den zuvor veröffentlichten Daten. Die Revisionsergebnisse sind grundsätzlich nur eingeschränkt vergleichbar mit den bisher veröffentlichten Daten.

Insgesamt führt die Revision zu einer deutlich fundierteren Abbildung der Wirtschaftsstruktur und des Wirtschaftsgeschehens in den einzelnen Ländern als bisher.

Begriffserläuterungen

Abschreibungen

Abschreibungen messen die Wertminderung des Anlagevermögens während einer Periode durch normalen Verschleiß und wirtschaftliches Verhalten unter Einschluss des Risikos für Verluste durch versicherbare Schadensfälle.

Anlageinvestitionen

Die Anlageinvestitionen umfassen den Wert der Anlagen, die von inländischen Wirtschaftseinheiten erworben werden, um sie im Produktionsprozess dauerhaft einzusetzen. Dazu zählen die Käufe von neuen Anlagen (einschließlich aller eingeführten und selbsterstellten Anlagen) sowie der Saldo der Käufe und Verkäufe von gebrauchten Anlagen und von Grund und Boden. Dargestellt werden hier nur die Käufe neuer Anlagen. Als Anlagen werden alle dauerhaften, reproduzierbaren Produktionsmittel angesehen, mit Ausnahme dauerhafter Güter, die für ausschließlich militärische Zwecke bestimmt sind oder die in den Privaten Verbrauch eingehen. Als dauerhaft gelten in den Volkswirtschaftlichen Gesamtrechnungen diejenigen Produktionsmittel, deren Nutzungsdauer mehr als ein Jahr beträgt und die normalerweise aktiviert, d.h. in die Bilanz aufgenommen werden.

Die Anlageinvestitionen sind in den Volkswirtschaftlichen Gesamtrechnungen in Ausrüstungen und sonstige Anlagen und Bauten unterteilt. Anlagen, Ausrüstungen und sonstige Anlagen und Bauten werden in den Volkswirtschaftlichen Gesamtrechnungen als Bruttogrößen, also vor Abzug der Abschreibungen verwendet.

Arbeitnehmer

Als Arbeitnehmer zählt, wer als Arbeiter, Angestellter, Beamter, Richter, Berufssoldat, Soldat auf Zeit, Wehr- oder Zivildienstleistender, Auszubildender, Praktikant oder Volontär in einem Arbeits- oder Dienstverhältnis steht und hauptsächlich diese Tätigkeit ausübt. Eingeschlossen sind auch Heimarbeiter. Für die Zuordnung als Arbeitnehmer ist es unerheblich, ob aus dieser Tätigkeit der überwiegende Lebensunterhalt bestritten wird oder nicht. Im Fall mehrerer (gleichzeitiger) Tätigkeiten wird der Arbeitnehmer nur einmal gezählt, für die Zuordnung auf die Wirtschaftsbereiche wird die zeitlich überwiegende Tätigkeit zugrunde gelegt.

Die Darstellung der Arbeitnehmer erfolgt in diesem Statistischen Bericht als jahresdurchschnittliche Größe nach dem Inlandskonzept (Arbeitsortkonzept).

Arbeitnehmerentgelt (geleistetes)

Das Arbeitnehmerentgelt umfasst sämtliche Geld- und Sachleistungen, die von einem Arbeitgeber an einen Arbeitnehmer erbracht werden, und zwar als Entgelt für die von diesem im Darstellungszeitraum geleistete Arbeit. Das Arbeitnehmerentgelt untergliedert sich in Bruttolöhne und -gehälter in Form von Geld- und Sachleistungen sowie in Sozialbeiträge der Arbeitgeber. Im vorliegenden Statistischen Bericht handelt es sich um das in einer bestimmten Region seitens der Arbeitgeber geleistete Einkommen (Inlandskonzept).

Das geleistete Arbeitnehmerentgelt je Arbeitnehmer wird auch als Lohnkosten bezeichnet.

Arbeitsvolumen

Das Arbeitsvolumen umfasst die tatsächlich geleistete Arbeitszeit aller Erwerbstätigen, die als Arbeitnehmer (Arbeiter, Angestellte, Beamte, geringfügig Beschäftigte, Soldaten) oder als Selbstständige beziehungsweise als mithelfende Familienangehörige innerhalb Deutschlands eine auf wirtschaftlichen Erwerb gerichtete Tätigkeit ausüben. Hierzu zählen auch die geleisteten Arbeitsstunden von Personen mit mehreren gleichzeitigen Beschäftigungsverhältnissen. Hingegen gehören die bezahlten, aber nicht geleisteten Arbeitsstunden, beispielsweise wegen Jahresurlaub, Erziehungsurlaub, Feiertage, Kurzarbeit oder krankheitsbedingter Abwesenheit nicht zum Arbeitsvolumen.

Die Ergebnisse über die geleistete Arbeitszeit und das Arbeitsvolumen werden im Rahmen der Volkswirtschaftlichen Gesamtrechnungen nach dem Inlandskonzept (Arbeitsortkonzept) nachgewiesen.

Arbeitslose

Arbeitslose sind Personen, welche nicht jünger als 15 Jahre sind, die Altersgrenze für den Renteneintritt noch nicht erreicht haben, nicht Schüler, Student oder Teilnehmer an beruflichen Weiterbildungsmaßnahmen, nicht arbeitsunfähig erkrankt, nicht Empfänger von Altersrente sind und eine versicherungspflichtige, mindestens 15 Stunden wöchentlich umfassende Beschäftigung suchen. Sie müssen den Vermittlungsbemühungen der Agentur für Arbeit oder des Jobcenters zur Verfügung stehen. Arbeitslose müssen sich persönlich bei ihrer zuständigen Agentur für Arbeit gemeldet haben. Teilnehmer an Maßnahmen der aktiven Arbeitsmarktpolitik gelten nicht als arbeitslos.

Arbeitslosenquote(n)

Die Arbeitslosenquoten geben den prozentualen Anteil der Arbeitslosen an den abhängigen zivilen Erwerbspersonen bzw. an allen zivilen Erwerbspersonen an. Die abhängigen zivilen Erwerbspersonen umfassen die sozialversicherungspflichtig und geringfügig Beschäftigten, die Beamten und die Arbeitslosen. Die zivilen Erwerbspersonen umfassen neben den abhängigen zivilen Erwerbspersonen die Selbständigen und mithelfenden Familienangehörigen.

Zur Berechnung der Arbeitslosenquote wird, beginnend mit dem Monat Mai, für den Zeitraum eines Jahres der einheitliche Berechnungsstand der abhängigen zivilen Erwerbspersonen bzw. aller zivilen Erwerbspersonen vom Juni des vorangegangenen Jahres zugrunde gelegt.

Betriebsüberschuss / Selbständigeneinkommen

Die Größe „Betriebsüberschuss und Selbständigeneinkommen“ resultiert entstehungsseitig als Differenz zwischen Nettowertschöpfung und Arbeitnehmerentgelt. In ihr ist das Entgelt für die unternehmerische Leistung, den kalkulatorischen Unternehmerlohn und das Entgelt für das eingesetzte eigene und fremde Sachkapital einbezogen. Im Rahmen der Einkommensverteilung fließt der Betriebsüberschuss als Entgelt für die Nutzung finanzieller Vermögensteile (Vermögenseinkommen, wie z.B. Zinsen, Dividenden, Gewinnausschüttungen) an deren Eigentümer, zum Großteil an die privaten Haushalte.

Bei Selbständigen und Einzelunternehmen schließt der Betriebsüberschuss auch eine Vergütung für die mithelfenden Familienangehörigen mit ein und ist daher von den aus unternehmerischer Tätigkeit erzielten Gewinnen nicht zu trennen. Mit einbezogen ist bei den privaten Haushalten hier auch der (fiktiv erzielte) Betriebsüberschuss aus der Eigennutzung von Wohneigentum, ebenso wie der (realisierte) Betriebsüberschuss aus der Vermietung und Verpachtung.

Bevölkerung

Als Bevölkerung (Einwohner) wird die Anzahl der Personen bezeichnet, die an einem bestimmten Ort bzw. in einer bestimmten territorialen Einheit (Bundesland, Kreis) ihren ständigen Wohnsitz (Hauptwohnsitz) hat. Zur Bevölkerung zählen auch die in einem Bundesland bzw. in einem bestimmten Territorium für längere Zeit als wohnhaft gemeldeten Ausländer.

Die Darstellung der Einwohner erfolgt in diesem Statistischen Bericht als jahresdurchschnittliche Größe.

Bruttoinlandsprodukt

Das Inlandsprodukt ergibt sich aus der Wertschöpfung durch Addition des Saldos von Gütersteuern abzüglich Gütersubventionen. Das Inlandsprodukt kann brutto oder netto (vor oder nach Abzug der Abschreibungen) berechnet werden. Das Inlandsprodukt (Inlandskonzept) unterscheidet sich vom Nationaleinkommen (Inländerkonzept) durch den Saldo der Primäreinkommen zwischen Inländern und der übrigen Welt (Ausland und übriges Inland).

Bruttolöhne und -gehälter

Bruttolöhne und -gehälter umfassen Geld- und Sachleistungen der Arbeitgeber an die Arbeitnehmer. Bruttolöhne und -gehälter in Form von Geldleistungen umfassen regelmäßig gezahlte Grundlöhne und Grundgehälter; Zuschläge für Überstunden, Nacht- und Sonntagsarbeit; Teuerungs- und Auslandszulagen; Zahlungen von Arbeitgebern an ihre Arbeitnehmer zum Zwecke der Vermögensbildung; Prämien, Zuschläge und Gratifikationen; Fahrtkostenzuschüsse u.Ä..

Bruttolöhne und -gehälter in Form von Sachleistungen umfassen Waren, Dienstleistungen und sonstige Leistungen, die unentgeltlich oder verbilligt von den Arbeitgebern zur Verfügung gestellt werden und von den Arbeitnehmern nach eigenem Ermessen zur Befriedigung ihrer eigenen Bedürfnisse oder der Bedürfnisse von Mitgliedern ihres Haushalts verwendet werden können.

Die Bruttolöhne und -gehälter je Arbeitnehmer werden auch als Verdienst bezeichnet.

Erwerbspersonen

Die Erwerbspersonen setzen sich aus den Erwerbstätigen und den Erwerbslosen zusammen. Als Erwerbstätige werden alle Personen gezählt, die irgendeinem Erwerb, sei es auch nur kleinsten Umfangs (beispielsweise einige Wochenstunden) nachgehen, gleichgültig, ob sie hieraus ihren überwiegenden Lebensunterhalt bestreiten oder nicht. Als Erwerbslose werden diejenigen Personen erfasst, die bei der Befragung keine Erwerbstätigkeit angegeben und sich als arbeitslos bzw. Arbeit suchend bezeichnet haben.

Erwerbsquote

Die Erwerbsquote bezeichnet den Anteil der Erwerbspersonen an der Bevölkerung. Um Aussagen über das Erwerbsverhalten von Einflüssen der Bevölkerungsgruppen freizuhalten, die wie die Kinder normalerweise noch nicht oder wie die Menschen im Rentenalter normalerweise nicht mehr am Erwerbsleben teilnehmen, werden diese Aussagen auf die Bevölkerung im Erwerbsalter (Altersgruppe der 15- bis unter 65-Jährigen) beschränkt.

Erwerbstätige

Als Erwerbstätige werden alle Personen angesehen, die einer Erwerbstätigkeit oder auch mehreren Erwerbstätigkeiten nachgehen, unabhängig von der Dauer der tatsächlich geleisteten oder vertragsmäßig zu leistenden wöchentlichen Arbeitszeit. Für die Zuordnung als Erwerbstätiger ist es unerheblich, ob aus dieser Tätigkeit der überwiegende Lebensunterhalt bestritten wird oder nicht. Zu den Erwerbstätigen gehören auch Soldaten (einschließlich der Wehr- und Zivildienstleistenden). Nicht zu den Erwerbstätigen zählen Personen in ihrer Eigenschaft als Grundstücks-, Haus- und Wohnungseigentümer oder als Eigentümer von Wertpapieren und ähnlichen Vermögenswerten.

Im Fall mehrerer (gleichzeitiger) Tätigkeiten wird der Erwerbstätige nur einmal gezählt; sowohl für die Zuordnung nach der Stellung im Beruf als auch für die Zuordnung nach Wirtschaftsbereichen wird die zeitlich überwiegende Tätigkeit zugrunde gelegt.

Nach der Stellung im Beruf wird zwischen Selbständigen und mithelfenden Familienangehörigen sowie Arbeitnehmern unterschieden.

Die Darstellung der Erwerbstätigen erfolgt in diesem Statistischen Bericht als jahresdurchschnittliche Größe nach dem Inlandskonzept (Arbeitsortkonzept).

Inlandskonzept / Inländerkonzept

Bei den vorgelegten Ergebnissen für das Arbeitnehmerentgelt und die Bruttolöhne und -gehälter in Thüringen nach dem Inlandskonzept (Arbeitsortkonzept) bleiben das Arbeitnehmerentgelt bzw. die Bruttolöhne und -gehälter für die Auspendler in andere Bundesländer und in das Ausland unberücksichtigt. Das Arbeitnehmerentgelt bzw. die Bruttolöhne und -gehälter der Einpendler nach Thüringen sind einbezogen, d.h. es werden das Arbeitnehmerentgelt und die Bruttolöhne und -gehälter für die Arbeitnehmer ausgewiesen, die ihren Arbeitsort in Thüringen haben.

Ergebnisse nach dem Inländerkonzept (bzw. Wohnortkonzept) sind die wirtschaftliche Leistung bzw. das Einkommen der gebietsansässigen Wirtschaftseinheiten und die Erwerbstätigen am Wohnort. Der Ort der Entstehung von wirtschaftlicher Leistung oder Einkommen sowie der Arbeitsort der Erwerbstätigen wird hier nicht berücksichtigt.

Entsprechendes gilt für die anderen ausgewiesenen Regionaleinheiten (Deutschland, Gebiet der neuen Bundesländer ohne Berlin, übrige Bundesländer).

Konsumausgaben der privaten Haushalte

Als Konsumausgaben der privaten Haushalte werden die Waren- und Dienstleistungskäufe der in einer bestimmten Region ansässigen Haushalte für Konsumzwecke bezeichnet. Neben den tatsächlichen Käufen, zu denen u.a. auch Entgelte für häusliche Dienste gehören, sind auch bestimmte unterstellte Käufe einbezogen, wie z.B. der Eigenkonsum der Unternehmer, der Wert der Nutzung von Wohneigentum sowie so genannte Naturalentgelte (Deputate).

Nicht zu den privaten Konsumausgaben zählen hingegen Konsum auf Geschäftskosten (wird als Vorleistung betrachtet) sowie Gebäude- und Grundstückskäufe (gelten als Anlageinvestitionen).

Implizit zu den Konsumausgaben der privaten Haushalte gehört jedoch auch der Eigenverbrauch der privaten Organisationen ohne Erwerbszweck, der über soziale Sachtransfers überwiegend privaten Haushalten zugute kommt, sich aus statistischen Gründen jedoch nicht sauber von den Ausgaben der privaten Haushalte trennen lässt.

Konsumausgaben des Staates

Die Konsumausgaben des Staates entsprechen dem Wert der Dienstleistungen, die vom Staat als Nichtmarktproduktion der Allgemeinheit ohne spezielles Entgelt zur Verfügung gestellt werden, abzüglich des Eigenverbrauchs und der Verkäufe von Nichtmarktproduktion und zuzüglich der Ausgaben des Staates für soziale Sachleistungen (Güter, die als soziale Transfers der privaten Haushalte für ihren Konsum zur Verfügung gestellt werden).

Die Nichtmarktproduktion des Staates (einschließlich der Produktion für die Eigenverwendung) verteilt sich auf die Wirtschaftsbereiche Hilfs- und Nebentätigkeiten für den Verkehr (ohne Gemeinden), Forschung und Entwicklung, öffentliche Verwaltung, Erziehung und Unterricht, Gesundheits-, Veterinär- und Sozialwesen sowie Kultur, Sport und Unterhaltung.

(Die Marktproduktion des Staates wird in örtlichen fachlichen Einheiten erbracht, die den Wirtschaftsbereichen Land- und Forstwirtschaft, Wasserversorgung, Hilfs- und Nebentätigkeiten für den Verkehr (nur Gemeinden), Grundstücks- und Wohnungswesen und der Erbringung von Entsorgungsleistungen zuzurechnen sind.)

Nationaleinkommen (Brutto-, Netto-)

Das Nationaleinkommen umfasst von Inländern empfangene Arbeitnehmerentgelte, Produktions- und Importabgaben abzüglich der Subventionen, per Saldo empfangene Vermögenseinkommen, Bruttobetriebsüberschuss und Bruttoselbständigeneinkommen.

Das Nationaleinkommen kann brutto oder netto (vor oder nach Abzug der Abschreibungen) berechnet werden. Das Nationaleinkommen (Inländerkonzept) unterscheidet sich vom Inlandsprodukt (Inlandskonzept) durch den Saldo der Primäreinkommen zwischen Inländern und der übrigen Welt (Ausland und übriges Inland).

Das Bruttonationaleinkommen gilt als umfassender Einkommensbegriff der Volkswirtschaft.

Primäreinkommen

Das Primäreinkommen ist das Einkommen, das gebietsansässige Einheiten aufgrund ihrer Teilnahme am Produktionsprozess erhalten, sowie das Einkommen, das der Eigentümer eines Vermögenswertes oder eines nichtproduzierten Sachvermögensgegenstandes als Gegenleistung dafür erhält, dass er einer anderen institutionellen Einheit finanzielle Mittel oder nichtproduziertes Sachvermögen zur Verfügung stellt.

Primäreinkommen der privaten Haushalte

Das Primäreinkommen der privaten Haushalte setzt sich zusammen aus dem empfangenen Arbeitnehmerentgelt, dem Betriebsüberschuss und Selbständigeneinkommen (hierzu zählen auch unterstellte Mieten für selbstgenutztes Wohneigentum) und dem im allgemeinen positiven Saldo aus empfangenen und geleisteten Vermögenseinkommen.

Private Haushalte

Als private Haushalte werden die Einzelpersonen oder Gruppen von Einzelpersonen (Heiminsassen, Ordensmitglieder) mit Wohnsitz in einer bestimmten Region verstanden. Die Summe der Haushaltsmitglieder kommt daher der gebietsansässigen Bevölkerung gleich. Die Einkommen der privaten Haushalte und der privaten Organisationen ohne Erwerbszweck werden in den Volkswirtschaftlichen Gesamtrechnungen allgemein nur zusammengefasst dargestellt, da die statistischen Daten – angesichts der engen monetären Verflechtung beider Sektoren – für eine getrennte Darstellung nicht ausreichen. Allerdings kommt den privaten Organisationen nur ein relativ geringes Gewicht zu, so dass zur Vereinfachung häufig nur vom Haushaltssektor bzw. von den privaten Haushalten gesprochen wird, obwohl die privaten Organisationen sachlich mit einbezogen sind.

Restposten

Der so genannte Restposten umfasst vor allem den Außenbeitrag (Saldo zwischen den Exporten und Importen von Waren und Dienstleistungen), des Weiteren die Vorratsveränderungen, den Nettozuwachs an Wertsachen und eine statistische Differenz.

Selbstständige

Zu den Selbständigen gehören tätige Eigentümer in Einzelunternehmen und Personengesellschaften, selbstständige Landwirte (auch Pächter), selbstständige Handwerker, selbstständige Ärzte, Anwälte und andere freiberuflich Tätige, selbstständige Handels- und Versicherungsvertreter, Hausgewerbetreibende, Zwischenmeister, selbstständige Lehrer und Musiker, selbstständige Artisten, Hebammen mit Niederlassungserlaubnis, in der Kranken- und Kinderpflege selbstständig tätige Personen u.Ä. Nicht zu den Selbständigen zählen Personen, die gleichzeitig als Haupttätigkeit in einem Arbeits- oder Dienstverhältnis stehen und lediglich innerhalb ihres Arbeitsbereiches selbstständig disponieren können. Zu den mithelfenden Familienangehörigen werden alle Personen gerechnet, die regelmäßig unentgeltlich in einem Betrieb mitarbeiten, der von einem Familienmitglied als Selbstständiger geleitet wird, soweit nicht gleichzeitig eine andere Haupttätigkeit vorliegt, zum Beispiel in einem Arbeits- oder Dienstverhältnis.

Selbständigeneinkommen

siehe Betriebsüberschuss / Selbständigeneinkommen

Sozialbeiträge

Die Sozialbeiträge untergliedern sich in tatsächliche und unterstellte Sozialbeiträge. Die tatsächlichen Sozialbeiträge umfassen Beiträge von Arbeitgebern, Arbeitnehmern, Selbständigen sowie die vom Staat übernommenen Beiträge für Nichterwerbstätige an Versicherungsträger zugunsten des Versicherungsnehmers. Die unterstellten Sozialbeiträge der Arbeitgeber stellen den Gegenwert von Sozialleistungen dar, die von Arbeitgebern direkt an die von ihnen beschäftigten Arbeitnehmer gezahlt werden.

Sozialleistungen

Die empfangenen monetären Sozialleistungen umfassen Geldleistungen der Sozialversicherung, Sozialleistungen aus privaten Sicherungssystemen, sonstige (u.a. freiwillige) Sozialleistungen der Arbeitgeber und sonstige soziale Geldleistungen des Staates und der privaten Organisationen ohne Erwerbszweck außerhalb von Sozialschutzsystemen. Die weitaus größte Position unter den empfangenen monetären Sozialleistungen stellen die Geldleistungen der Rentenversicherung (Arbeiter, Angestellte, Knappschaft) dar. Von erheblicher Bedeutung sind jedoch auch die Geldleistungen der Arbeitslosenversicherung sowie der Arbeitslosen- und Sozialhilfe, die öffentlichen Pensionen und auch das Kindergeld. Weiterhin zählen zu den monetären Sozialleistungen Geldleistungen der gesetzlichen Kranken-, Unfall- und Pflegeversicherung, Wohngeld, Erziehungsgeld, Ausbildungsbeihilfen, Kriegsopferversorgung und ähnliche finanzielle Unterstützungsleistungen.

Sparen

Das Sparen der privaten Haushalte ist der verbleibende Teil des Verfügbaren Einkommen nach Abzug des Privaten Konsum. Das Sparen umfasst außerdem noch die Zunahme der betrieblichen Versorgungsansprüche.

Sparquote

Die Sparquote beschreibt den Anteil des Sparens am Verfügbaren Einkommen.

Transferleistungen (geleistete, empfangene)

Zu den (von privaten Haushalten) geleisteten laufenden Transfers zählen insbesondere die Sozialbeiträge und die direkten Steuern, wie die Lohn- und Einkommensteuer, die Körperschaftsteuer, die (frühere) Vermögensteuer sowie auch Steuern im Zusammenhang mit dem privaten Verbrauch (z.B. Kfz-Steuer, Gemeindesteuern, Hunde-, Jagd- und Fischereisteuer). Zu den geleisteten laufenden Transfers zählen darüber hinaus auch sog. Nettoprämien für Schadenversicherungen (das sind v.a. Beiträge an Kranken- und Schadenversicherungen, abzüglich des Dienstleistungsentgelts dieser Versicherungen) sowie eine Reihe weiterer dem Betrag nach weniger bedeutender Transfers.

Die von privaten Haushalten empfangenen laufenden Transfers umfassen in weit überwiegendem Umfang monetäre Sozialleistungen.

Zu den empfangenen laufenden Transfers zählen außerdem die Leistungen von Schadenversicherungen zur Regulierung von Schadenfällen (Private Krankenversicherung sowie Kfz-Haftpflicht, Kfz-Unfall, Feuer, Einbruch, Leitungswasser, Glas, Hausrat, Rechtsschutz usw.) sowie eine Reihe weiterer Leistungen.

Verfügbares Einkommen der privaten Haushalte

Das Verfügbare Einkommen der privaten Haushalte ergibt sich aus den empfangenen Primäreinkommen nach Abzug der geleisteten laufenden Transfers und nach Hinzufügung der empfangenen laufenden Transfers. Das Verfügbare Einkommen ist als der Betrag zu verstehen, der für Konsumzwecke oder zur Ersparnisbildung zur Verfügung steht.

Vermögenseinkommen (geleistetes, empfangenes)

Vermögenseinkommen wird im Rahmen der Einkommensverteilung einerseits von den privaten Haushalten in Gestalt von Kreditzinsen oder Pachtzahlungen geleistet und andererseits, vor allem als Guthabenzinsen, Ausschüttungen und Gewinnentnahmen, empfangen. In den Volkswirtschaftlichen Gesamtrechnungen werden zudem auch die Betriebsüberschüsse der Versicherer aus der Anlageversicherungstechnischer Rückstellungen als (fiktive) Vermögenseinkommen der Versicherten betrachtet, da sie auf deren Geldvermögen beruhen und als Forderungen der Versicherten aus Versicherungsverträgen zu betrachten sind.

Volkseinkommen (Nettonationaleinkommen zu Faktorkosten)

Das Volkseinkommen ist die Summe aller Erwerbs- und Vermögenseinkommen, die den inländischen Wirtschaftseinheiten zugeflossen sind. Es umfasst das von Inländern empfangene Arbeitnehmerentgelt sowie die Unternehmens- und Vermögenseinkommen.

Berechnungsstand

Die Angaben zum Einkommen der privaten Haushalte, zur Einkommensverteilung und zur Verwendung des Bruttoinlandsprodukts für die Bundesländer werden jährlich vom Arbeitskreis „Volkswirtschaftliche Gesamtrechnungen der Länder“ gemeinsam berechnet und auf den vom Statistischen Bundesamt ermittelten Bundeswert abgestimmt. Das Bestreben, einerseits größtmögliche Aktualität zu gewährleisten, d.h. die Ergebnisse der Volkswirtschaftlichen Gesamtrechnungen so frühzeitig wie möglich nach Abschluss des Berichtszeitraumes vorzulegen, andererseits die Berechnungsergebnisse durch Berücksichtigung sämtlicher vorhandener Statistiken - insbesondere auch der Erhebungen mit umfangreicherem Erhebungsprogramm und daher längerer Aufbereitungsdauer - so gut wie möglich abzusichern, hat dazu geführt, dass die Volkswirtschaftlichen Gesamtrechnungen für jedes Berichtsjahr in mehreren aufeinander folgenden Phasen durchgeführt werden.

Da diese Berechnungen stets in der Reihenfolge Deutschland, Bundesländer, Kreise erfolgen, entsprechen die Ergebnisse der verschiedenen Regionalebenen nicht zu jedem Zeitpunkt einem einheitlichen Rechenstand. Der Benutzer sollte sich bei Auswertungen stets des Berechnungsstandes vergewissern.

Die Ergebnisse für die Jahre 2000 bis 2012 sind auf den Berechnungsstand August 2013 des Statistischen Bundesamtes abgestimmt, die Ergebnisse für das Jahr 2013 auf den Berechnungsstand März 2014.

Hinweise

Die vorliegenden Länderergebnisse für die Jahre 2000 bis 2013 wurden im Mai 2014 veröffentlicht.

Alle Ergebnisse sind vorläufig.

Die Ergebnisse werden in der Regel in Millionen EUR dargestellt.

Bei der Addition von Ergebnissen können Abweichungen durch Rundungen entstehen.

Die Angaben je Erwerbstätigen sowie je Einwohner werden in EUR nachgewiesen.

Die Veränderungsdaten gegenüber dem Vorjahr wurden stets von den ungerundeten Werten errechnet.

Das Gebiet der neuen Bundesländer ohne Berlin umfasst die Territorien der Bundesländer Mecklenburg-Vorpommern, Brandenburg, Sachsen, Sachsen-Anhalt und Thüringen.

Das Gebiet des früheren Bundesgebietes ohne Berlin umfasst die Territorien der Bundesländer Schleswig-Holstein, Hamburg, Niedersachsen, Bremen, Nordrhein-Westfalen, Hessen, Rheinland-Pfalz, Baden-Württemberg, Bayern und Saarland.

Abkürzungen

Handel, Instandh. u. Reparatur v.
Kraftfahrz.

Handel, Instandhaltung, und Reparatur von
Kraftfahrzeugen

Freiberufl., wissensch. u. techn.
Dienstl.

Freiberufliche, wissenschaftliche und
technische Dienstleister

A*10 m. Zus. + C

A*10 mit Zusammenfassungen plus C

Wasserversorgung, Entsorgung u.
Beseitig. von Umweltverschmutzung

Wasserversorgung, Entsorgung und
Beseitigung von Umweltver-
schmutzung

Internetangebot

Ausgewählte Ergebnisse der Volkswirtschaftlichen Gesamtrechnungen für Thüringen finden Sie unter <http://www.statistik.thueringen.de> und www.vgrdl.de. Die im Internet veröffentlichten Ergebnisse für Thüringen entsprechen stets dem aktuellen Berechnungsstand.

Schematische Darstellung der wichtigsten VGR-Begriffe nach dem ESGV 1995

Entstehung

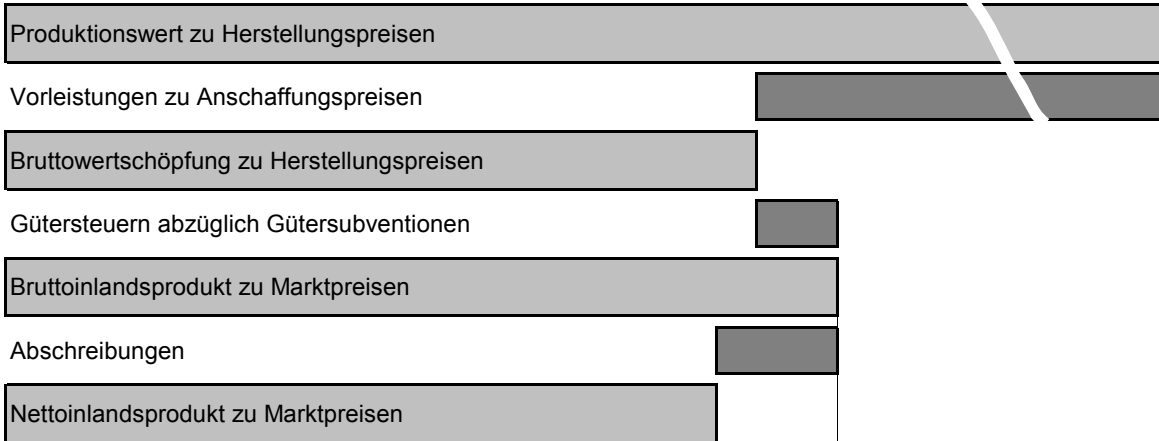

Verteilung

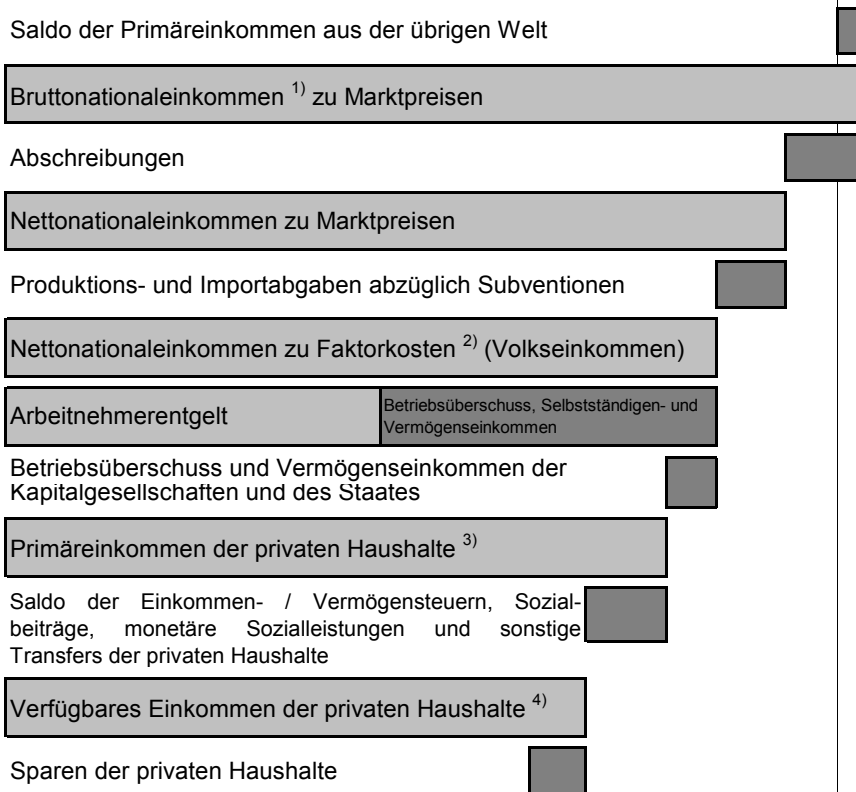

Verwendung

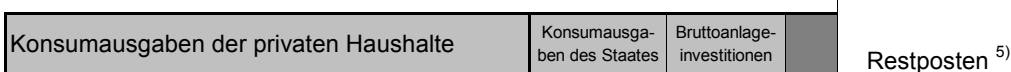

1) bisher: Bruttosozialprodukt

2) von Inländern per Saldo empfangene Erwerbs- und Vermögenseinkommen (dieses Einkommensaggregat ist im ESGV 95 nicht vorgesehen, wird aber für nationale Zwecke ausgewiesen)

3) private Haushalte in diesem Schaubild grundsätzlich einschließlich privater Organisationen ohne Erwerbszweck

4) nach dem Ausgabenkonzept einschließlich Zunahme betrieblicher Versorgungsansprüche

5) Vorratsveränderungen, Nettozugang an Wertsachen, Außenbeitrag, statistische Differenz

1. Bruttoinlandsprodukt je Einwohner in Thüringen und in Deutschland 2000 bis 2013

- in jeweiligen Preisen -

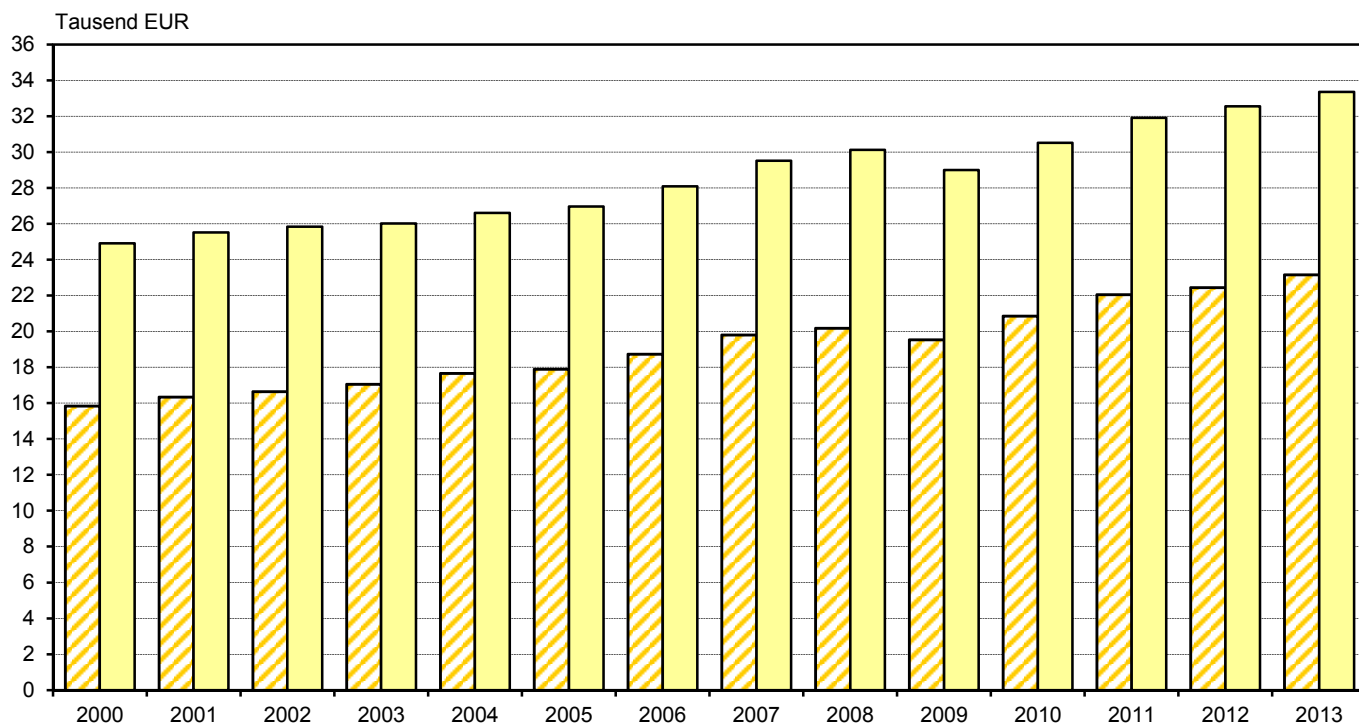

2. Bruttonationaleinkommen je Einwohner in Thüringen und in Deutschland 2000 bis 2012

- in jeweiligen Preisen -

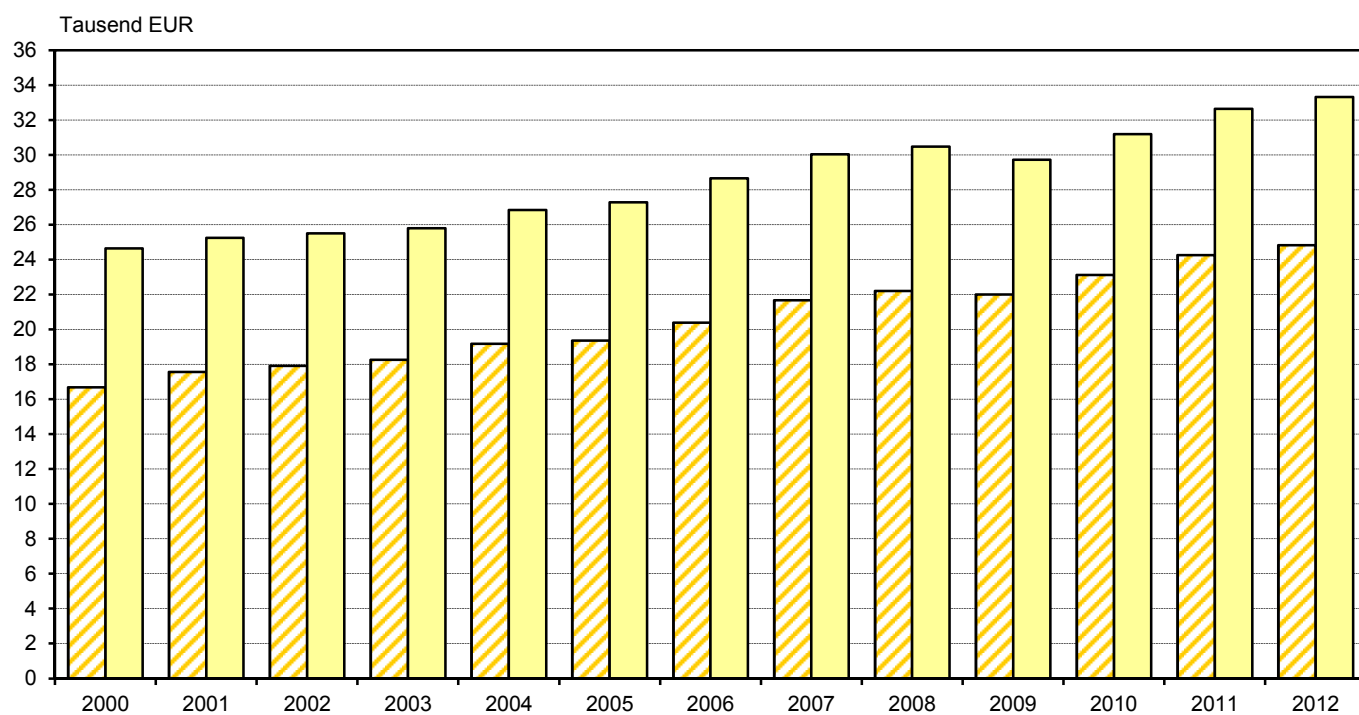

Thüringen



Deutschland

3. Nettonationaleinkommen je Einwohner in Thüringen und in Deutschland 2000 bis 2012

- in jeweiligen Preisen -

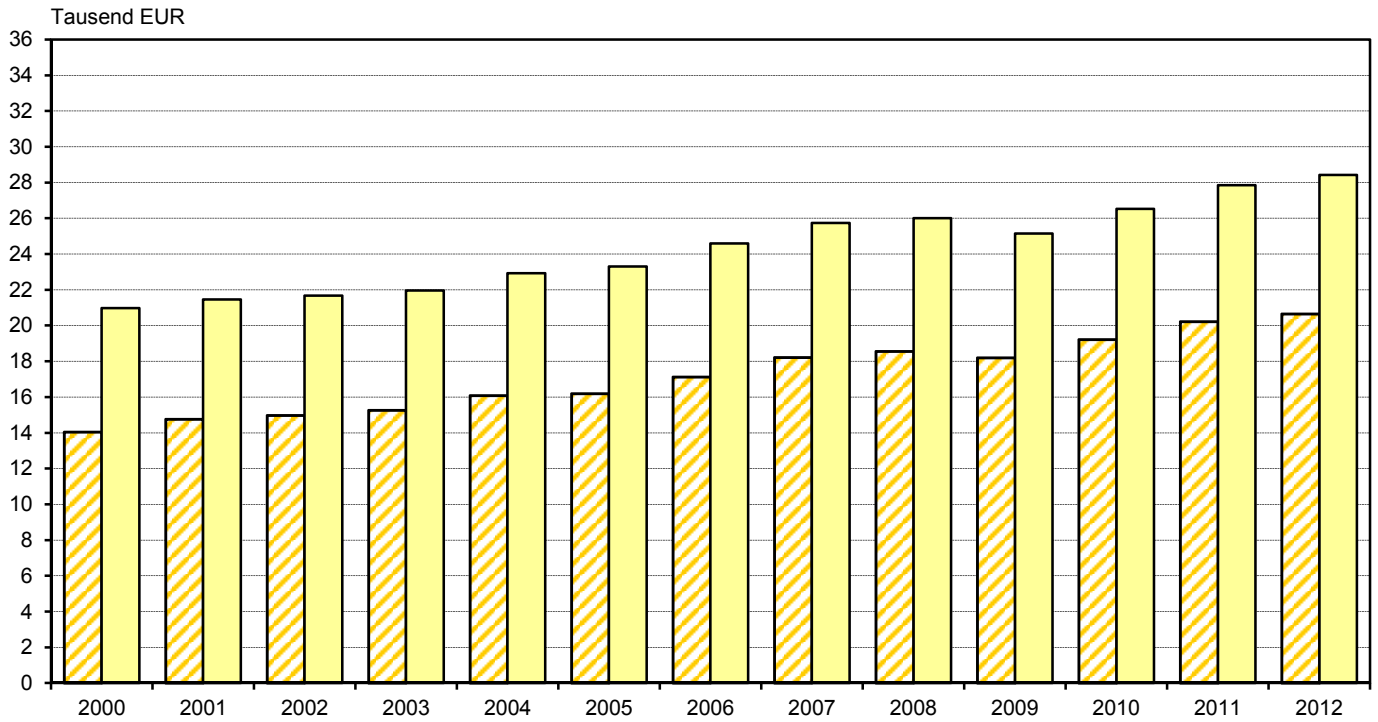

4. Volkseinkommen je Einwohner in Thüringen und in Deutschland 2000 bis 2012

- in jeweiligen Preisen -

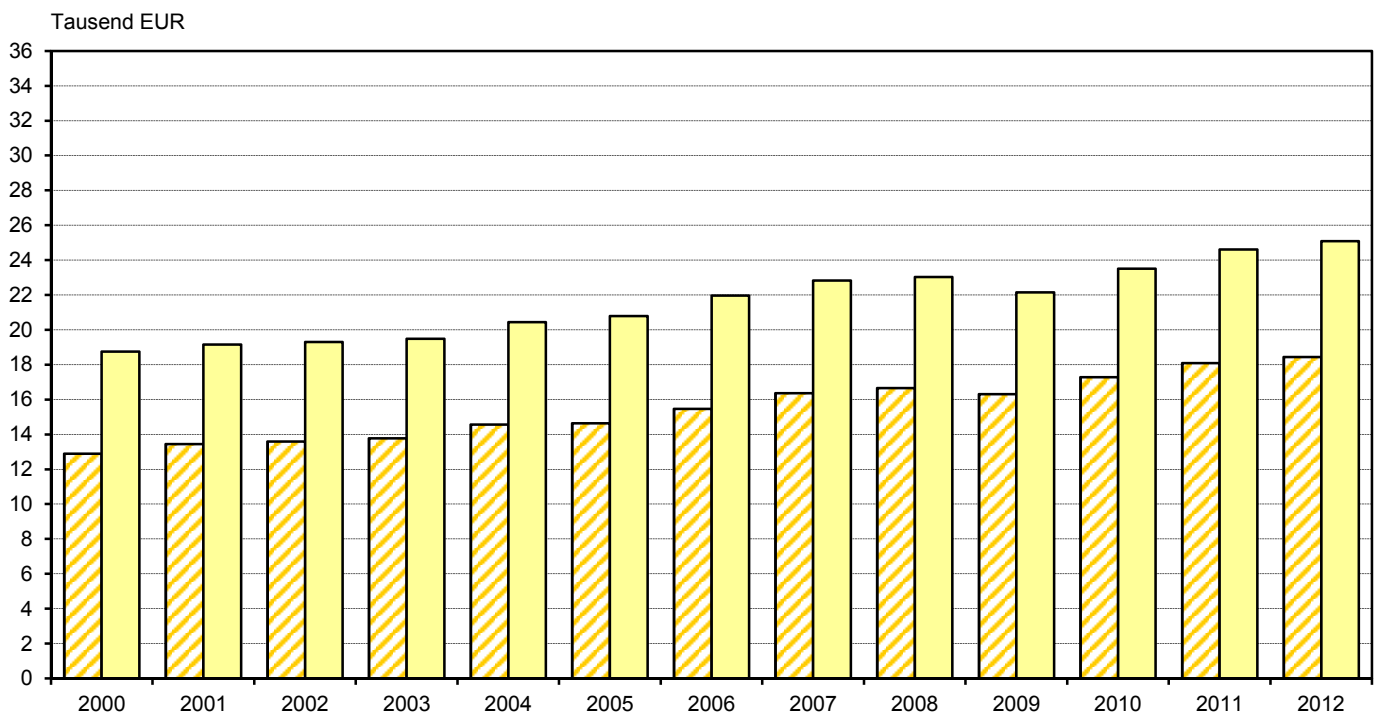

Thüringen



Deutschland

5. Primäreinkommen der privaten Haushalte je Einwohner in Thüringen und in Deutschland 2000 bis 2012

- in jeweiligen Preisen -

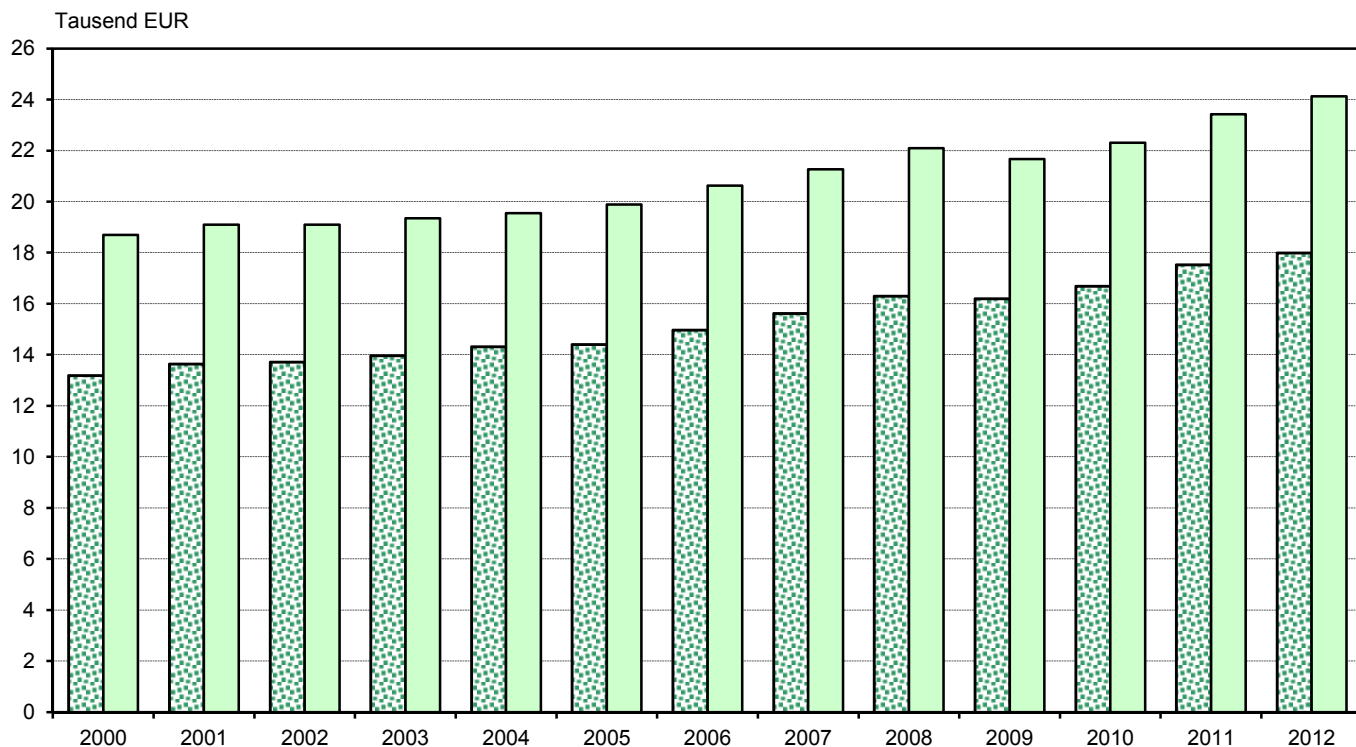

6. Verfügbares Einkommen der privaten Haushalte je Einwohner in Thüringen und in Deutschland 2000 bis 2012

- in jeweiligen Preisen -

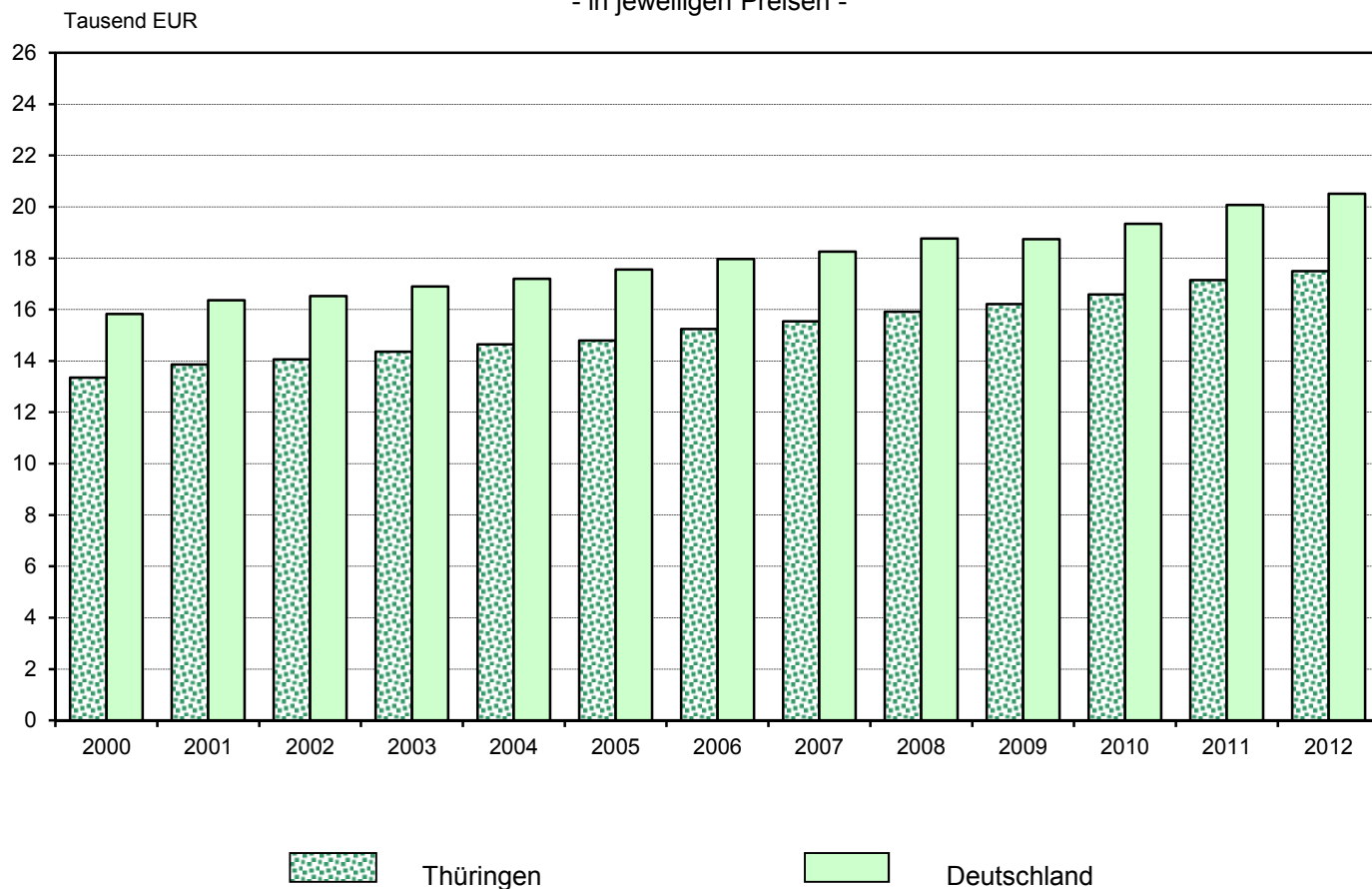

7. Konsumausgaben der privaten Haushalte je Einwohner in Thüringen und in Deutschland 2000 bis 2012

- in jeweiligen Preisen -

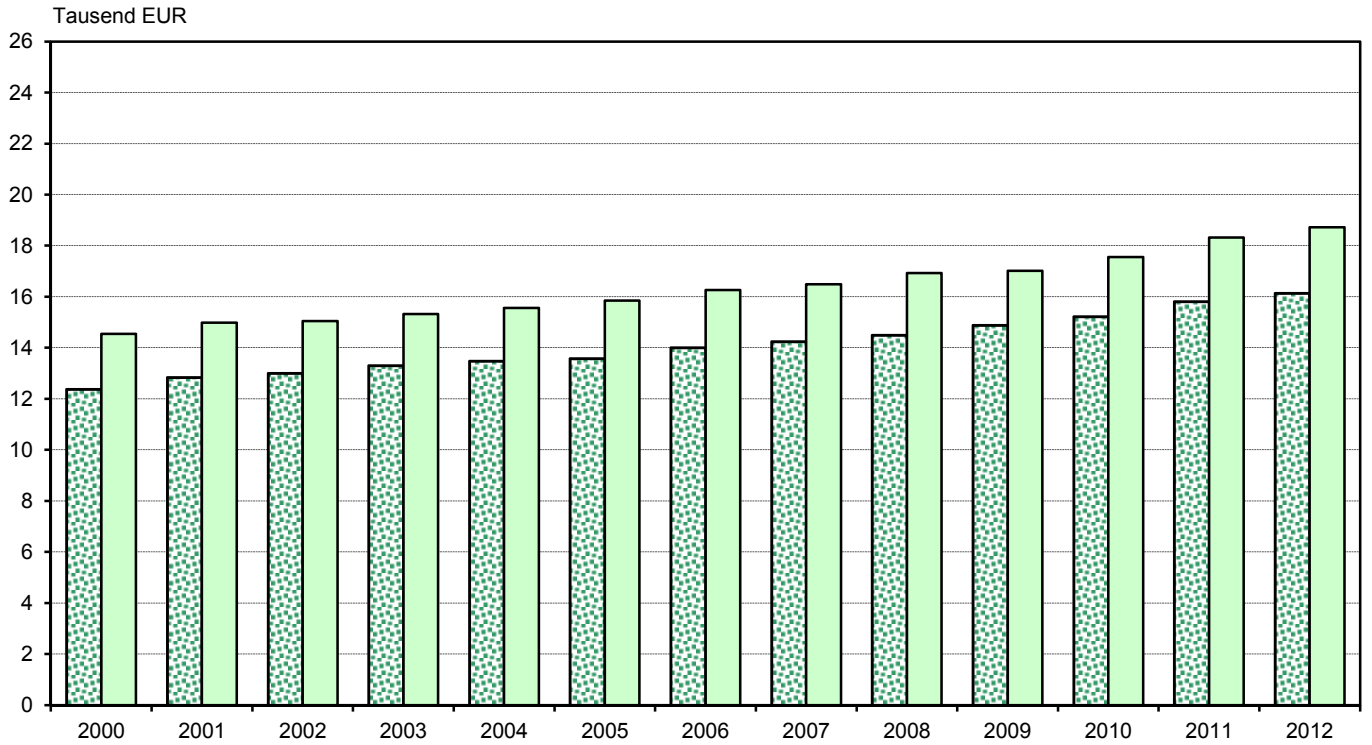

8. Sparen je Einwohner in Thüringen und in Deutschland 2000 bis 2012

- in jeweiligen Preisen -

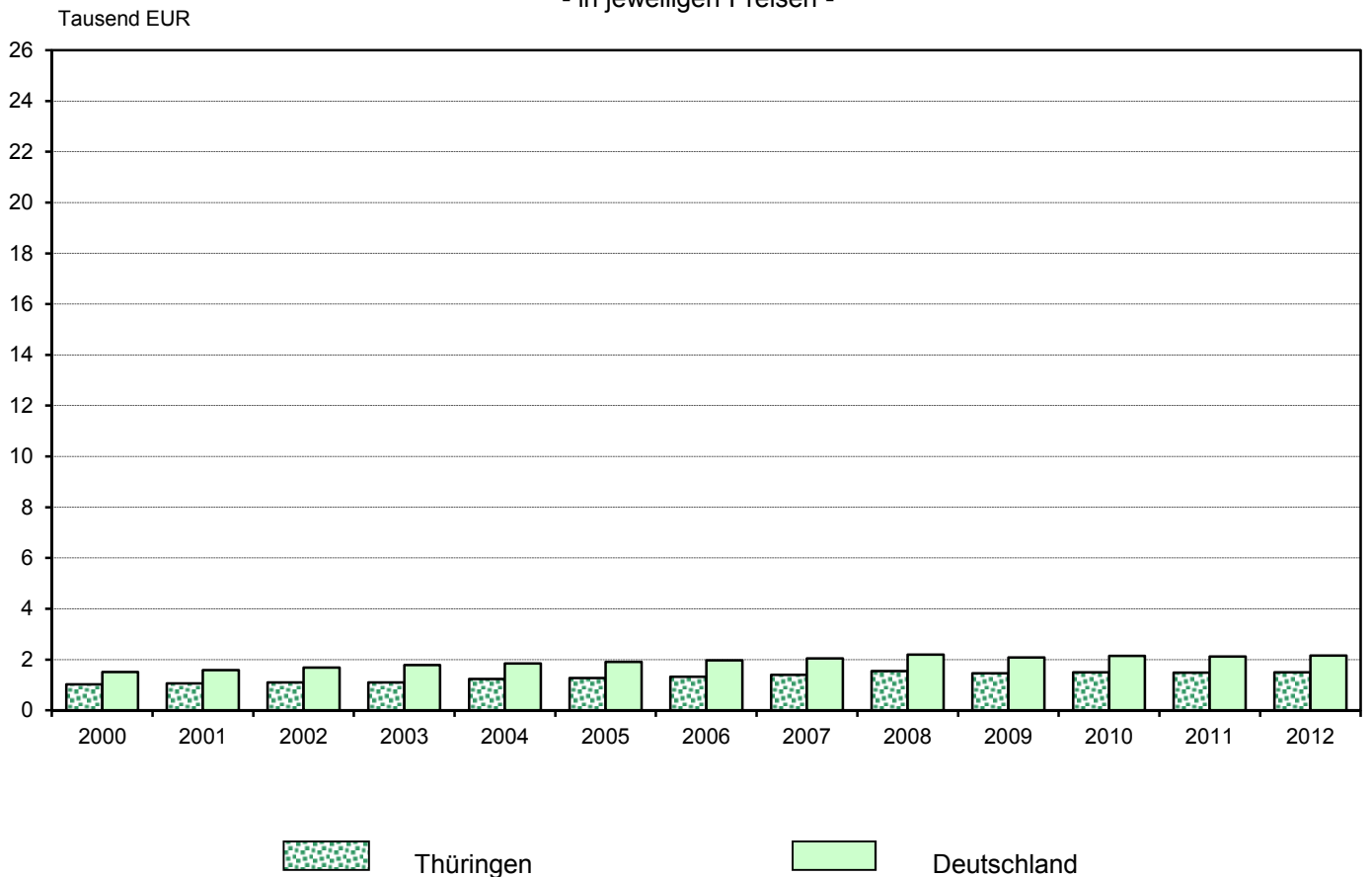

1. Gesamtwirtschaftliche Kennzahlen

Lfd. Nr.	Merkmal	Einheit	2000	2001	2002	2003	2004
1	Bevölkerung ¹⁾	1000	2 440	2 421	2 402	2 382	2 364
2	Erwerbspersonen ²⁾	1000	1 298	1 282	1 273	1 256	1 250
3	Arbeitslose ³⁾	1000
4	Erwerbstätige (Inländer)	1000	1 145	1 136	1 113	1 094	1 092
5	Selbstständige ⁴⁾	1000	100	103	104	104	107
6	Arbeitnehmer [Inländer (Z.4 - Z.5)]	1000	1 045	1 033	1 009	990	985
7	Pendlersaldo	1000					
8	Arbeitnehmer [Inland (Z.6 + Z.7)]	1000	967	946	922	902	903
9	Selbstständige ⁴⁾	1000	100	103	104	104	107
10	Erwerbstätige [Inland (Z.8 + Z.9)]	1000	1 067	1 049	1 026	1 007	1 010
11	Geleistete Arbeitsstunden (Inland) der Erwerbstätigen	Mill. Std.	1 676	1 621	1 568	1 535	1 552
	der Arbeitnehmer	Mill. Std.	1 444	1 389	1 341	1 309	1 317
12	Erwerbsquote ^{2) 5)}	%
13	Arbeitslosenquote ^{3) 6)}	%
14	geleistetes Arbeitnehmerentgelt	Mill. EUR	22 827	22 895	22 829	22 762	22 961
15	Bruttolöhne und -gehälter	Mill. EUR	18 864	18 943	18 889	18 766	18 925
16	Bruttoinlandsprodukt	Mill. EUR	38 671	39 577	39 990	40 627	41 787
17	Bruttonationaleinkommen	Mill. EUR	40 701	42 525	43 006	43 512	45 340
18	Nettonationaleinkommen	Mill. EUR	34 292	35 719	35 957	36 366	38 044
19	Volkseinkommen	Mill. EUR	31 442	32 536	32 651	32 799	34 420
20	empfangenes Arbeitnehmerentgelt	Mill. EUR	25 178	25 572	25 477	25 458	25 511
21	Primäreinkommen der privaten Haushalte	Mill. EUR	32 182	33 019	32 946	33 288	33 847
22	Verfügbares Einkommen der privaten Haushalte	Mill. EUR	32 584	33 569	33 774	34 207	34 614
23	Sparen	Mill. EUR	2 485	2 570	2 650	2 631	2 911
24	Konsumausgaben der privaten Haushalte in jeweiligen Preisen	Mill. EUR	30 210	31 096	31 223	31 682	31 872
25	Konsumausgaben des Staates in jeweiligen Preisen	Mill. EUR	11 581	11 785	11 833	11 901	11 926
26	Bruttoanlageinvestitionen in jeweiligen Preisen	Mill. EUR	12 902	12 171	10 112	10 357	8 878

1) Quelle: Thüringer Landesamt für Statistik - Fortschreibung des Bevölkerungsstandes -; Jahresdurchschnittswerte, 2010 Stichtagswert 30.6. - 2) Quelle: Thüringer Landesamt für Statistik - Mikrozensus -; ab 2005 Jahresdurchschnittswerte, bis 2004 Angaben aus einer Berichtswoche, in der Regel die letzte Aprilwoche - 3) Quelle: Bundesagentur für Arbeit - 4) einschließlich mithelfende Familienangehörige - 5) bezogen auf die Altersgruppe der 15- bis unter 65-Jährigen - 6) bezogen auf alle zivilen Erwerbspersonen

in Thüringen 2000 bis 2013

2005	2006	2007	2008	2009	2010	2011	2012	2013	Lfd. Nr.
2 345	2 323	2 300	2 278	2 258	2 242	2 227	2 215	2 203	1
1 229	1 235	1 238	1 218	1 206	1 203	1 205	1 184	.	2
.	.	158	135	136	117	104	99	96	3
1 080	1 085	1 103	1 110	1 103	1 105	1 111	1 109	.	4
109	111	112	111	115	116	117	118	114	5
971	974	990	1 000	988	990	994	991	.	6
									7
892	895	909	917	907	913	918	918	916	8
109	111	112	111	115	116	117	118	114	9
1 001	1 006	1 022	1 027	1 023	1 029	1 035	1 036	1 030	10
1 530	1 530	1 548	1 556	1 516	1 552	1 561	1 555	1 534	
1 294	1 296	1 314	1 325	1 275	1 310	1 318	1 312	1 300	11
75,2	77,0	78,8	78,5	79,6	80,1	80,7	80,2	.	12
.	.	13,1	11,2	11,4	9,8	8,8	8,5	8,2	13
22 827	23 086	23 726	24 558	24 517	25 309	26 203	27 035	27 745	14
18 802	19 079	19 642	20 322	20 272	20 886	21 705	22 443	23 071	15
41 974	43 530	45 559	45 968	44 119	46 749	49 142	49 728	51 034	16
45 381	47 344	49 844	50 588	49 678	51 820	54 039	54 990	.	17
37 990	39 787	41 901	42 261	41 096	43 101	45 056	45 723	.	18
34 301	35 936	37 636	37 959	36 805	38 746	40 303	40 852	.	19
25 230	25 512	26 233	27 193	27 062	27 744	28 699	29 417	.	20
33 792	34 774	35 921	37 120	36 563	37 412	39 044	39 859	.	21
34 687	35 406	35 738	36 244	36 620	37 175	38 199	38 746	.	22
2 996	3 082	3 221	3 536	3 305	3 367	3 293	3 314	.	23
31 852	32 546	32 750	33 006	33 610	34 110	35 217	35 737	.	24
11 789	11 892	12 063	12 676	13 184	13 477	13 706	.	.	25
9 130	9 654	10 463	11 496	9 023	8 773	9 579	.	.	26

Noch: 1. Gesamtwirtschaftliche Kennzahlen

Lfd. Nr.	Merkmal	Einheit	2000	2001	2002	2003	2004
27	geleistetes Arbeitnehmerentgelt je Arbeitnehmer (Lohnkosten)	EUR	23 615	24 213	24 751	25 225	25 434
28	geleistetes Arbeitnehmerentgelt je geleistete Arbeitsstunde der Arbeitnehmer	EUR	15,81	16,48	17,03	17,39	17,44
29	Bruttolöhne und -gehälter je Arbeitnehmer (Verdienst)	EUR	19 515	20 033	20 479	20 796	20 963
30	Bruttolöhne und -gehälter je geleistete Arbeitsstunde der Arbeitnehmer	EUR	13,06	13,63	14,09	14,33	14,38
31	Bruttoinlandsprodukt je Erwerbstätigen	EUR	36 248	37 744	38 974	40 357	41 385
32	Bruttoinlandsprodukt je geleistete Arbeitnehmerstunde	EUR	23,08	24,41	25,50	26,47	26,93
33	Bruttoinlandsprodukt je Einwohner	EUR	15 847	16 347	16 650	17 053	17 673
34	Bruttonationaleinkommen je Einwohner	EUR	16 679	17 565	17 906	18 264	19 176
35	Nettonationaleinkommen je Einwohner	EUR	14 052	14 754	14 971	15 264	16 090
36	Volkseinkommen je Einwohner	EUR	12 885	13 439	13 595	13 767	14 558
37	empfangenes Arbeitnehmerentgelt je Arbeitnehmer (Inländer)	EUR	24 087	24 752	25 245	25 729	25 890
38	Primäreinkommen der privaten Haushalte je Einwohner	EUR	13 188	13 639	13 717	13 972	14 315
39	Verfügbares Einkommen der privaten Haushalte je Einwohner	EUR	13 352	13 866	14 062	14 358	14 640
40	Sparen je Einwohner	EUR	1 018	1 062	1 104	1 104	1 231
41	Konsumausgaben der privaten Haushalte in jeweiligen Preisen je Einwohner	EUR	12 380	12 844	13 000	13 298	13 480
42	Konsumausgaben des Staates in jeweiligen Preisen je Einwohner	EUR	4 746	4 868	4 927	4 996	5 044

in Thüringen 2000 bis 2013

2005	2006	2007	2008	2009	2010	2011	2012	2013	Lfd. Nr.
25 601	25 795	26 093	26 795	27 018	27 715	28 549	29 441	30 302	27
17,64	17,82	18,06	18,54	19,23	19,32	19,88	20,61	21,35	28
21 088	21 318	21 602	22 172	22 340	22 871	23 649	24 441	25 197	29
14,53	14,72	14,95	15,34	15,90	15,94	16,47	17,11	17,75	30
41 941	43 262	44 589	44 741	43 131	45 445	47 500	47 998	49 544	31
27,43	28,44	29,44	29,54	29,09	30,11	31,48	31,99	33,26	32
17 899	18 739	19 807	20 179	19 543	20 856	22 062	22 454	23 168	33
19 352	20 381	21 670	22 207	22 006	23 118	24 261	24 830	.	34
16 200	17 128	18 217	18 552	18 204	19 228	20 228	20 646	.	35
14 627	15 470	16 363	16 663	16 304	17 285	18 094	18 446	.	36
25 994	26 195	26 489	27 204	27 396	28 038	28 869	29 689	.	37
14 410	14 970	15 617	16 295	16 196	16 690	17 529	17 998	.	38
14 791	15 242	15 537	15 910	16 221	16 585	17 150	17 496	.	39
1 277	1 327	1 400	1 552	1 464	1 502	1 478	1 496	.	40
13 582	14 011	14 238	14 489	14 888	15 217	15 811	16 137	.	41
5 027	5 119	5 245	5 564	5 840	6 012	6 153	.	.	42

2. Bruttoinlandsprodukt und seine Verwendung

Lfd. Nr.	Merkmal	2000	2001	2002	2003	2004
----------	---------	------	------	------	------	------

Millionen EUR - in jeweiligen Preisen

1	Bruttoinlandsprodukt	38 671	39 577	39 990	40 627	41 787
2	Konsumausgaben der privaten Haushalte	30 210	31 096	31 223	31 682	31 872
3	Konsumausgaben des Staates	11 581	11 785	11 833	11 901	11 926
4	Bruttoanlageinvestitionen	12 902	12 171	10 112	10 357	8 878
5	Restposten (Z.1 - Z.2 - Z.3 - Z.4)	-16 023	-15 475	-13 178	-13 314	-10 889

Veränderung gegenüber dem Vorjahr in % - in jeweiligen Preisen

6	Bruttoinlandsprodukt	1,2	2,3	1,0	1,6	2,9
7	Konsumausgaben der privaten Haushalte	3,4	2,9	0,4	1,5	0,6
8	Konsumausgaben des Staates	- 2,0	1,8	0,4	0,6	0,2
9	Bruttoanlageinvestitionen	- 9,7	- 5,7	- 16,9	2,4	- 14,3

Anteil am Bruttoinlandsprodukt in % - in jeweiligen Preisen

10	Bruttoinlandsprodukt	100	100	100	100	100
11	Konsumausgaben der privaten Haushalte	78,1	78,6	78,1	78,0	76,3
12	Konsumausgaben des Staates	29,9	29,8	29,6	29,3	28,5
13	Bruttoanlageinvestitionen	22,0	19,4	17,2	17,0	16,2
14	Restposten	- 41,4	- 39,1	- 33,0	- 32,8	- 26,1

Anteil an Deutschland in %

15	Bruttoinlandsprodukt	1,9	1,9	1,9	1,9	1,9
16	Konsumausgaben der privaten Haushalte	2,5	2,5	2,5	2,5	2,5
17	Konsumausgaben des Staates	3,0	3,0	2,9	2,9	2,9
18	Bruttoanlageinvestitionen	2,9	2,9	2,6	2,7	2,3

Veränderung gegenüber dem Vorjahr in % – preisbereinigt

19	Bruttoinlandsprodukt	1,3	0,9	- 0,5	1,1	1,9
20	Konsumausgaben der privaten Haushalte	3,0	0,7	- 0,7	- 0,3	- 0,4
21	Konsumausgaben des Staates	- 1,8	- 0,9	- 1,7	- 0,7	- 0,6
22	Bruttoanlageinvestitionen	-10,0	- 5,0	-16,2	3,3	-14,6

Kettenindex (Referenzjahr 2005) - preisbereinigt

23	Bruttoinlandsprodukt	96,5	97,3	96,8	97,9	99,7
24	Konsumausgaben der privaten Haushalte	102,6	103,3	102,6	102,3	101,9
25	Konsumausgaben des Staates	105,8	104,8	103,1	102,3	101,7
26	Bruttoanlageinvestitionen	138,7	131,7	110,4	114,1	97,4

in Thüringen 2000 bis 2012

2005	2006	2007	2008	2009	2010	2011	2012	Lfd. Nr.
------	------	------	------	------	------	------	------	----------

Millionen EUR - in jeweiligen Preisen

41 974	43 530	45 559	45 968	44 119	46 749	49 142	49 728	1
31 852	32 546	32 750	33 006	33 610	34 110	35 217	35 737	2
11 789	11 892	12 063	12 676	13 184	13 477	13 706	.	3
9 130	9 654	10 463	11 496	9 023	8 773	9 579	.	4
- 10 797	- 10 562	- 9 717	- 11 210	- 11 697	- 9 611	- 9 360	.	5

Veränderung gegenüber dem Vorjahr in % - in jeweiligen Preisen

0,4	3,7	4,7	0,9	- 4,0	6,0	5,1	1,2	3
- 0,1	2,2	0,6	0,8	1,8	1,5	3,2	1,5	7
- 1,1	0,9	1,4	5,1	4,0	2,2	1,7	.	8
2,8	5,7	8,4	9,9	-21,5	-2,8	9,2	.	9

Anteil am Bruttoinlandsprodukt in % - in jeweiligen Preisen

100	100	100	100	100	100	100	100	10
75,9	74,8	71,9	71,8	76,2	73,0	71,7	71,9	11
28,1	27,3	26,5	27,6	29,9	28,8	27,9	.	12
16,1	18,3	18,7	18,6	17,1	19,9	21,3	.	13
- 25,7	- 24,3	- 21,3	- 24,4	- 26,5	- 20,6	- 19,0	.	14

Anteil an Deutschland in %

1,9	1,9	1,9	1,9	1,9	1,9	1,9	1,9	15
2,4	2,4	2,4	2,4	2,4	2,4	2,4	2,3	16
2,8	2,8	2,8	2,8	2,8	2,8	2,7	.	17
2,4	2,3	2,3	2,5	2,2	2,0	2,0	.	18

Veränderung gegenüber dem Vorjahr in % – preisbereinigt

0,3	3,2	2,8	- 0,3	- 5,3	4,9	3,6	- 0,6	19
- 1,9	1,1	- 0,6	- 0,6	2,1	- 0,3	1,2	- 0,1	20
- 1,7	- 0,2	0,5	4,0	1,6	- 0,4	- 0,1	.	21
2,7	5,0	5,5	8,2	-22,2	- 3,5	7,2	.	22

Kettenindex (Referenzjahr 2005) - preisbereinigt

100,0	103,2	106,1	105,8	100,1	105,0	108,8	108,2	23
100,0	101,1	100,4	99,8	101,9	101,6	102,9	102,8	24
100,0	99,8	100,3	104,3	106,0	105,6	105,5	.	25
100,0	105,0	110,7	119,8	93,2	89,9	96,3	.	26

3. Einkommensverteilung der

Lfd. Nr.	Merkmal	2000	2001	2002	2003	2004
----------	---------	------	------	------	------	------

Millionen EUR

1	Bruttonationaleinkommen z. M.	40 701	42 525	43 006	43 512	45 340
2	Abschreibungen	6 409	6 806	7 049	7 147	7 296
3	Nettonationaleinkommen z. M. (Z.1 - Z.2)	34 292	35 719	35 957	36 366	38 044
	darunter					
4	Primäreinkommen der privaten Haushalte	32 182	33 019	32 946	33 288	33 847
5	Produktions- und Importabgaben abzüglich Subventionen	2 850	3 183	3 305	3 566	3 623
6	Volkseinkommen (Z.3 - Z.5)	31 442	32 536	32 651	32 799	34 420

Veränderung gegenüber dem Vorjahr in %

7	Bruttonationaleinkommen z. M.	2,6	4,5	1,1	1,2	4,2
8	Abschreibungen	8,8	6,2	3,6	1,4	2,1
9	Nettonationaleinkommen z. M.	1,6	4,2	0,7	1,1	4,6
	darunter					
10	Primäreinkommen der privaten Haushalte	1,8	2,6	- 0,2	1,0	1,7
11	Produktions- und Importabgaben abzüglich Subventionen	4,8	11,7	3,8	7,9	1,6
12	Volkseinkommen	1,3	3,5	0,4	0,5	4,9

Anteil an Deutschland in %

13	Bruttonationaleinkommen z. M.	2,0	2,0	2,0	2,0	2,0
14	Abschreibungen	2,1	2,2	2,2	2,2	2,3
15	Nettonationaleinkommen z. M.	2,0	2,0	2,0	2,0	2,0
	davon					
16	Primäreinkommen der privaten Haushalte	2,1	2,1	2,1	2,1	2,1
17	Produktions- und Importabgaben abzüglich Subventionen	1,6	1,7	1,7	1,8	1,8
18	Volkseinkommen	2,0	2,1	2,1	2,0	2,0

4. Einkommensverteilung der privaten

Lfd. Nr.	Merkmal	2000	2001	2002	2003	2004
Millionen EUR						
1	Empfangenes Arbeitnehmerentgelt	25 178	25 572	25 477	25 458	25 511
2	Betriebsüberschuss, Selbstständigeneinkommen	3 160	3 216	3 264	3 172	3 488
3	Empfangene Vermögenseinkommen	4 918	5 305	5 197	5 561	5 696
4	Geleistete Vermögenseinkommen	1 074	1 075	991	903	848
5	Saldo Vermögenseinkommen	3 844	4 231	4 206	4 658	4 848
6	Primäreinkommen (Z.1 + Z.2 + Z.3 - Z.4)	32 182	33 019	32 946	33 288	33 847
7	Empfangene monetäre Sozialleistungen darunter für	13 267	13 698	14 097	14 243	14 127
8	Alters- und Hinterbliebenenversorgung	7 881	8 103	8 339	8 525	8 556
9	Arbeitslosigkeit, Sozialhilfe	3 013	3 073	3 213	3 159	3 001
10	Empfangene sonstige laufende Transfers	1 943	2 022	2 066	2 019	1 987
11	Geleistete Einkommen- und Vermögensteuern	2 637	2 806	2 855	2 957	2 972
12	Geleistete Sozialbeiträge	10 214	10 284	10 333	10 319	10 269
13	Geleistete sonstige laufende Transfers	1 956	2 079	2 148	2 067	2 106
14	Verfügbares Einkommen [Ausgabenkonzept (Z.6 + Z.7 + Z.10 - Z.11 - Z.12 - Z.13)]	32 584	33 569	33 774	34 207	34 614
15	Sparen	2 485	2 570	2 650	2 631	2 911
16	Sparquote in %	7,6	7,6	7,8	7,7	8,4
Veränderung gegenüber dem Vorjahr in %						
17	Empfangenes Arbeitnehmerentgelt	1,5	1,6	- 0,4	- 0,1	0,2
18	Betriebsüberschuss, Selbstständigeneinkommen	2,8	1,8	1,5	- 2,8	10,0
19	Empfangene Vermögenseinkommen	4,9	7,9	- 2,0	7,0	2,4
20	Geleistete Vermögenseinkommen	11,4	0,1	- 7,7	- 8,9	- 6,1
21	Saldo Vermögenseinkommen	3,2	10,1	- 0,6	10,7	4,1
22	Primäreinkommen	1,8	2,6	- 0,2	1,0	1,7
23	Empfangene monetäre Sozialleistungen darunter für	0,5	3,2	2,9	1,0	- 0,8
24	Alters- und Hinterbliebenenversorgung	2,2	2,8	2,9	2,2	0,4
25	Arbeitslosigkeit, Sozialhilfe	- 1,5	2,0	4,6	- 1,7	- 5,0
26	Empfangene sonstige laufende Transfers	- 0,3	4,1	2,2	- 2,3	- 1,6
27	Geleistete Einkommen- und Vermögensteuern	1,2	6,4	1,7	3,6	0,5
28	Geleistete Sozialbeiträge	0,4	0,7	0,5	- 0,1	- 0,5
29	Geleistete sonstige laufende Transfers	1,5	6,3	3,3	- 3,8	1,9
30	Verfügbares Einkommen	1,7	3,0	0,6	1,3	1,2
31	Sparen	-13,1	3,4	3,1	- 0,7	10,6
Anteil an Deutschland in %						
32	Empfangenes Arbeitnehmerentgelt	2,3	2,3	2,2	2,2	2,2
33	Betriebsüberschuss, Selbstständigeneinkommen	1,7	1,7	1,7	1,7	1,8
34	Empfangene Vermögenseinkommen	1,6	1,6	1,7	1,7	1,7
35	Geleistete Vermögenseinkommen	1,5	1,4	1,4	1,4	1,4
36	Saldo Vermögenseinkommen	1,6	1,7	1,7	1,7	1,8
37	Primäreinkommen	2,1	2,1	2,1	2,1	2,1
38	Empfangene monetäre Sozialleistungen darunter für	3,4	3,4	3,3	3,3	3,2
39	Alters- und Hinterbliebenenversorgung	3,2	3,1	3,1	3,1	3,1
40	Arbeitslosigkeit, Sozialhilfe	4,8	4,7	4,5	4,1	3,9
41	Empfangene sonstige laufende Transfers	3,0	2,9	2,9	2,9	2,8
42	Geleistete Einkommen- und Vermögensteuern	1,3	1,4	1,5	1,5	1,6
43	Geleistete Sozialbeiträge	2,4	2,4	2,4	2,3	2,3
44	Geleistete sonstige laufende Transfers	2,9	2,9	2,9	2,9	2,9
45	Verfügbares Einkommen	2,5	2,5	2,5	2,5	2,4
46	Sparen	2,0	2,0	1,9	1,8	1,9

Haushalte in Thüringen 2000 bis 2012

2005	2006	2007	2008	2009	2010	2011	2012	Lfd. Nr.
Millionen EUR								
25 230	25 512	26 233	27 193	27 062	27 744	28 699	29 417	1
3 526	3 730	3 938	4 120	3 590	3 905	4 151	4 283	2
5 858	6 390	6 658	6 687	6 591	6 418	6 874	6 805	3
822	858	909	880	681	655	680	645	4
5 036	5 532	5 750	5 807	5 910	5 763	6 194	6 160	5
33 792	34 774	35 921	37 120	36 563	37 412	39 044	39 859	6
13 905	13 746	13 283	13 215	14 192	14 155	13 958	14 010	7
8 524	8 521	8 554	8 616	8 816	8 919	8 967	9 083	8
2 928	2 756	2 298	2 137	2 340	2 121	1 848	1 777	9
2 065	2 055	2 122	2 202	1 907	1 919	1 916	1 982	10
2 772	2 885	3 184	3 502	3 417	3 412	3 619	3 835	11
10 182	10 150	10 147	10 451	10 822	11 016	11 247	11 396	12
2 122	2 134	2 257	2 340	1 804	1 883	1 853	1 875	13
34 687	35 406	35 738	36 244	36 620	37 175	38 199	38 746	14
2 996	3 082	3 221	3 536	3 305	3 367	3 293	3 314	15
8,6	8,7	9,0	9,7	9,0	9,0	8,6	8,5	16
Veränderung gegenüber dem Vorjahr in %								
- 1,1	1,1	2,8	3,7	- 0,5	2,5	3,4	2,5	17
1,1	5,8	5,6	4,6	- 12,9	8,8	6,3	3,2	18
2,8	9,1	4,2	0,4	- 1,4	- 2,6	7,1	- 1,0	19
- 3,1	4,4	5,9	- 3,1	- 22,6	- 3,8	3,8	- 5,2	20
3,9	9,8	3,9	1,0	1,8	- 2,5	7,5	- 0,6	21
- 0,2	2,9	3,3	3,3	- 1,5	2,3	4,4	2,1	22
- 1,6	- 1,1	- 3,4	- 0,5	7,4	- 0,3	- 1,4	0,4	23
- 0,4	0,0	0,4	0,7	2,3	1,2	0,5	1,3	24
- 2,4	- 5,9	- 16,6	- 7,0	9,5	- 9,4	- 12,9	- 3,8	25
3,9	- 0,5	3,2	3,8	- 13,4	0,6	- 0,2	3,5	26
- 6,7	4,1	10,3	10,0	- 2,4	- 0,1	6,1	5,9	27
- 0,8	- 0,3	0,0	3,0	3,5	1,8	2,1	1,3	28
0,8	0,6	5,8	3,7	- 22,9	4,4	- 1,6	1,2	29
0,2	2,1	0,9	1,4	1,0	1,5	2,8	1,4	30
2,9	2,9	4,5	9,8	- 6,5	1,9	- 2,2	0,6	31
Anteil an Deutschland in %								
2,2	2,2	2,2	2,2	2,2	2,2	2,2	2,1	32
1,7	1,7	1,8	1,8	1,8	1,8	1,9	1,9	33
1,6	1,6	1,6	1,6	1,7	1,6	1,6	1,6	34
1,4	1,4	1,4	1,3	1,3	1,3	1,3	1,4	35
1,7	1,7	1,7	1,6	1,7	1,7	1,7	1,7	36
2,1	2,0	2,1	2,0	2,1	2,1	2,0	2,0	37
3,2	3,1	3,1	3,0	3,0	3,0	2,9	2,9	38
3,1	3,1	3,1	3,1	3,1	3,0	3,0	3,0	39
3,5	3,4	3,3	3,2	3,1	2,9	2,8	2,8	40
2,8	2,8	2,8	2,7	2,7	2,7	2,7	2,7	41
1,5	1,5	1,5	1,5	1,5	1,6	1,6	1,6	42
2,3	2,2	2,2	2,2	2,2	2,2	2,1	2,1	43
2,8	2,8	2,8	2,8	2,8	2,7	2,7	2,7	44
2,4	2,4	2,4	2,4	2,4	2,4	2,3	2,3	45
1,9	1,9	1,9	2,0	1,9	1,9	1,9	1,9	46

5. Geleistetes Arbeitnehmerentgelt je Arbeitnehmer

Jahr	Baden- Württemberg	Bayern	Berlin	Branden- burg	Bremen	Hamburg	Hessen	Mecklenburg- Vorpommern	Nieder- sachsen
------	-----------------------	--------	--------	------------------	--------	---------	--------	----------------------------	--------------------

EUR

2000	33 719	33 095	32 595	25 312	32 160	37 550	35 399	23 977	29 857
2001	34 395	33 730	32 902	25 750	32 721	38 285	36 024	24 322	30 189
2002	34 847	34 252	33 168	26 057	32 825	38 693	36 575	24 732	30 354
2003	35 430	34 683	33 476	26 219	33 669	39 152	37 402	25 155	30 749
2004	35 570	34 945	33 578	26 239	33 696	39 390	37 340	25 284	30 686
2005	35 495	34 856	33 513	26 612	33 929	39 592	37 237	25 669	30 392
2006	36 204	35 303	33 343	26 791	34 450	40 053	37 842	25 615	31 032
2007	36 460	35 783	33 437	27 135	34 512	40 477	38 415	25 891	31 043
2008	36 955	36 648	34 066	27 772	35 411	41 208	39 285	26 334	31 543
2009	36 503	36 404	34 345	28 082	35 359	41 557	39 124	26 884	31 792
2010	37 604	37 371	35 079	28 764	35 987	42 073	39 765	27 514	32 509
2011	38 868	38 456	36 160	29 665	36 980	42 999	40 772	28 547	33 487
2012	39 968	39 488	36 868	29 998	37 576	44 017	41 335	29 393	34 415
2013	40 651	40 211	37 475	30 876	38 675	44 780	42 727	29 663	35 074

Veränderung gegenüber dem Vorjahr in %

2000	2,4	2,3	0,9	2,0	- 0,5	1,1	2,2	1,5	1,4
2001	2,0	1,9	0,9	1,7	1,7	2,0	1,8	1,4	1,1
2002	1,3	1,5	0,8	1,2	0,3	1,1	1,5	1,7	0,5
2003	1,7	1,3	0,9	0,6	2,6	1,2	2,3	1,7	1,3
2004	0,4	0,8	0,3	0,1	0,1	0,6	- 0,2	0,5	- 0,2
2005	- 0,2	- 0,3	- 0,2	1,4	0,7	0,5	- 0,3	1,5	- 1,0
2006	2,0	1,3	- 0,5	0,7	1,5	1,2	1,6	- 0,2	2,1
2007	0,7	1,4	0,3	1,3	0,2	1,1	1,5	1,1	0,0
2008	1,4	2,4	1,9	2,3	2,6	1,8	2,3	1,7	1,6
2009	- 1,2	- 0,7	0,8	1,1	- 0,1	0,8	- 0,4	2,1	0,8
2010	3,0	2,7	2,1	2,4	1,8	1,2	1,6	2,3	2,3
2011	3,4	2,9	3,1	3,1	2,8	2,2	2,5	3,8	3,0
2012	2,8	2,7	2,0	1,1	1,6	2,4	1,4	3,0	2,8
2013	1,7	1,8	1,6	2,9	2,9	1,7	3,4	0,9	1,9

Deutschland \triangleq 100

2000	107,1	105,1	103,5	80,4	102,2	119,3	112,4	76,2	94,8
2001	107,5	105,4	102,8	80,5	102,2	119,6	112,6	76,0	94,3
2002	107,5	105,6	102,3	80,4	101,2	119,3	112,8	76,3	93,6
2003	107,8	105,5	101,8	79,7	102,4	119,1	113,7	76,5	93,5
2004	107,8	105,9	101,8	79,5	102,1	119,4	113,2	76,6	93,0
2005	107,7	105,7	101,6	80,7	102,9	120,1	112,9	77,9	92,2
2006	108,7	106,0	100,1	80,4	103,4	120,3	113,6	76,9	93,2
2007	108,6	106,6	99,6	80,8	102,8	120,6	114,4	77,1	92,5
2008	107,8	106,9	99,4	81,0	103,3	120,2	114,6	76,8	92,0
2009	106,4	106,1	100,1	81,8	103,0	121,1	114,0	78,3	92,6
2010	107,0	106,4	99,8	81,9	102,4	119,8	113,2	78,3	92,5
2011	107,5	106,3	100,0	82,0	102,2	118,9	112,7	78,9	92,6
2012	107,7	106,4	99,3	80,8	101,2	118,6	111,3	79,2	92,7
2013	107,4	106,2	99,0	81,6	102,2	118,3	112,9	78,4	92,7

(Inland) 2000 bis 2013 nach Bundesländern

Nordrhein-Westfalen	Rheinland-Pfalz	Saarland	Sachsen	Sachsen-Anhalt	Schleswig-Holstein	Thüringen	Deutschland	Neue Bundesländer ohne Berlin	Früheres Bundesgebiet ohne Berlin	Jahr
EUR										
32 723	30 833	31 222	24 442	23 843	29 156	23 615	31 483	24 282	32 789	2000
33 036	31 164	31 974	24 929	24 253	29 572	24 213	32 006	24 748	33 295	2001
33 472	31 349	31 844	25 272	24 769	29 988	24 751	32 426	25 159	33 701	2002
33 828	31 709	32 215	25 748	25 042	30 385	25 225	32 881	25 536	34 169	2003
33 943	31 732	32 417	25 941	25 252	30 306	25 434	32 996	25 697	34 269	2004
33 929	31 483	32 510	26 037	25 536	30 096	25 601	32 971	25 925	34 186	2005
33 991	31 840	32 907	26 154	25 551	30 081	25 795	33 308	26 026	34 589	2006
34 109	32 032	33 173	26 447	25 651	30 325	26 093	33 569	26 293	34 856	2007
34 930	32 678	33 247	27 211	26 401	30 796	26 795	34 276	26 980	35 563	2008
35 144	32 955	32 918	27 575	27 043	30 968	27 018	34 323	27 384	35 533	2009
35 940	33 512	34 068	28 328	27 783	31 490	27 715	35 132	28 097	36 361	2010
36 976	34 334	34 960	29 142	28 652	32 282	28 549	36 172	28 969	37 410	2011
38 156	35 120	35 487	29 840	29 428	33 088	29 441	37 126	29 669	38 406	2012
38 616	36 135	36 453	30 566	29 801	33 868	30 302	37 854	30 328	39 141	2013

Veränderung gegenüber dem Vorjahr in %

1,1	1,6	1,7	1,9	0,8	1,5	2,1	1,9	1,7	1,8	2000
1,0	1,1	2,4	2,0	1,7	1,4	2,5	1,7	1,9	1,5	2001
1,3	0,6	- 0,4	1,4	2,1	1,4	2,2	1,3	1,7	1,2	2002
1,1	1,1	1,2	1,9	1,1	1,3	1,9	1,4	1,5	1,4	2003
0,3	0,1	0,6	0,8	0,8	- 0,3	0,8	0,4	0,6	0,3	2004
0,0	- 0,8	0,3	0,4	1,1	- 0,7	0,7	- 0,1	0,9	- 0,2	2005
0,2	1,1	1,2	0,4	0,1	- 0,1	0,8	1,0	0,4	1,2	2006
0,3	0,6	0,8	1,1	0,4	0,8	1,2	0,8	1,0	0,8	2007
2,4	2,0	0,2	2,9	2,9	1,6	2,7	2,1	2,6	2,0	2008
0,6	0,8	- 1,0	1,3	2,4	0,6	0,8	0,1	1,5	- 0,1	2009
2,3	1,7	3,5	2,7	2,7	1,7	2,6	2,4	2,6	2,3	2010
2,9	2,5	2,6	2,9	3,1	2,5	3,0	3,0	3,1	2,9	2011
3,2	2,3	1,5	2,4	2,7	2,5	3,1	2,6	2,4	2,7	2012
1,2	2,9	2,7	2,4	1,3	2,4	2,9	2,0	2,2	1,9	2013

Deutschland \triangleq 100

103,9	97,9	99,2	77,6	75,7	92,6	75,0	100	77,1	104,1	2000
103,2	97,4	99,9	77,9	75,8	92,4	75,7	100	77,3	104,0	2001
103,2	96,7	98,2	77,9	76,4	92,5	76,3	100	77,6	103,9	2002
102,9	96,4	98,0	78,3	76,2	92,4	76,7	100	77,7	103,9	2003
102,9	96,2	98,2	78,6	76,5	91,8	77,1	100	77,9	103,9	2004
102,9	95,5	98,6	79,0	77,4	91,3	77,6	100	78,6	103,7	2005
102,1	95,6	98,8	78,5	76,7	90,3	77,4	100	78,1	103,8	2006
101,6	95,4	98,8	78,8	76,4	90,3	77,7	100	78,3	103,8	2007
101,9	95,3	97,0	79,4	77,0	89,8	78,2	100	78,7	103,8	2008
102,4	96,0	95,9	80,3	78,8	90,2	78,7	100	79,8	103,5	2009
102,3	95,4	97,0	80,6	79,1	89,6	78,9	100	80,0	103,5	2010
102,2	94,9	96,6	80,6	79,2	89,2	78,9	100	80,1	103,4	2011
102,8	94,6	95,6	80,4	79,3	89,1	79,3	100	79,9	103,4	2012
102,0	95,5	96,3	80,7	78,7	89,5	80,0	100	80,1	103,4	2013

6. Geleistetes Arbeitnehmerentgelt je geleistete Arbeitsstunde

Jahr	Baden-Württemberg	Bayern	Berlin	Brandenburg	Bremen	Hamburg	Hessen	Mecklenburg-Vorpommern	Niedersachsen
------	-------------------	--------	--------	-------------	--------	---------	--------	------------------------	---------------

EUR

2000	25,08	24,56	22,79	16,83	23,75	26,68	25,65	16,02	22,13
2001	25,74	25,16	23,23	17,39	24,34	27,40	26,35	16,51	22,68
2002	26,18	25,66	23,45	17,80	24,54	27,75	26,87	16,98	22,95
2003	26,66	26,10	23,84	18,02	25,33	28,15	27,61	17,37	23,39
2004	26,79	26,24	24,11	18,03	25,45	28,44	27,51	17,43	23,39
2005	26,78	26,29	24,19	18,38	25,70	28,68	27,52	17,81	23,22
2006	27,35	26,63	24,19	18,54	26,15	28,96	28,04	17,80	23,72
2007	27,44	26,87	24,29	18,82	26,14	29,25	28,52	18,08	23,72
2008	27,83	27,52	24,65	19,30	26,82	29,75	29,28	18,36	24,23
2009	28,93	28,35	25,45	20,01	27,56	30,79	30,04	19,11	25,04
2010	29,11	28,16	25,67	20,28	27,52	30,68	30,02	19,32	25,07
2011	29,81	29,35	26,28	20,97	28,06	31,26	30,61	19,94	25,70
2012	30,81	30,32	26,88	21,30	28,74	32,15	31,31	20,61	26,58
2013	31,18	30,88	27,49	22,13	29,61	32,83	32,45	21,09	27,05

Veränderung gegenüber dem Vorjahr in %

2000
2001	2,6	2,4	1,9	3,3	2,5	2,7	2,7	3,1	2,5
2002	1,7	2,0	0,9	2,4	0,8	1,3	2,0	2,8	1,2
2003	1,8	1,7	1,7	1,2	3,2	1,4	2,8	2,3	1,9
2004	0,5	0,5	1,1	0,1	0,5	1,0	- 0,4	0,3	0,0
2005	0,0	0,2	0,3	1,9	1,0	0,8	0,0	2,2	- 0,7
2006	2,1	1,3	0,0	0,9	1,8	1,0	1,9	- 0,1	2,2
2007	0,3	0,9	0,4	1,5	0,0	1,0	1,7	1,6	0,0
2008	1,4	2,4	1,5	2,6	2,6	1,7	2,7	1,5	2,2
2009	4,0	3,0	3,2	3,7	2,8	3,5	2,6	4,1	3,3
2010	0,6	- 0,7	0,9	1,3	- 0,1	- 0,4	- 0,1	1,1	0,1
2011	2,4	4,2	2,4	3,4	2,0	1,9	2,0	3,2	2,5
2012	3,4	3,3	2,3	1,6	2,4	2,8	2,3	3,4	3,4
2013	1,2	1,8	2,3	3,9	3,0	2,1	3,6	2,3	1,8

Deutschland \triangleq 100

2000	109,5	107,2	99,5	73,5	103,7	116,5	112,0	70,0	96,6
2001	109,3	106,9	98,7	73,9	103,4	116,4	111,9	70,1	96,3
2002	109,1	107,0	97,7	74,2	102,3	115,7	112,0	70,8	95,7
2003	109,2	106,9	97,6	73,8	103,7	115,3	113,1	71,1	95,8
2004	109,2	107,0	98,3	73,5	103,8	115,9	112,1	71,1	95,4
2005	108,9	106,9	98,3	74,7	104,5	116,6	111,9	72,4	94,4
2006	109,9	107,0	97,2	74,5	105,1	116,4	112,7	71,5	95,3
2007	109,5	107,2	96,9	75,1	104,3	116,7	113,8	72,1	94,7
2008	108,7	107,5	96,3	75,4	104,8	116,2	114,4	71,7	94,6
2009	109,1	106,9	96,0	75,5	104,0	116,1	113,3	72,1	94,5
2010	109,5	105,9	96,5	76,3	103,5	115,4	112,9	72,7	94,3
2011	109,2	107,5	96,2	76,8	102,7	114,5	112,1	73,0	94,1
2012	109,2	107,5	95,3	75,5	101,9	114,0	111,0	73,1	94,2
2013	108,2	107,1	95,4	76,8	102,7	113,9	112,6	73,2	93,8

der Arbeitnehmer (Inland) 2000 bis 2013 nach Bundesländern

Nordrhein-Westfalen	Rheinland-Pfalz	Saarland	Sachsen	Sachsen-Anhalt	Schleswig-Holstein	Thüringen	Deutschland	Neue Bundesländer ohne Berlin	Früheres Bundesgebiet ohne Berlin	Jahr
EUR										
24,37	23,21	23,22	16,63	15,85	21,53	15,81	22,90	16,30	24,28	2000
24,91	23,76	24,00	17,26	16,32	22,10	16,48	23,54	16,88	24,89	2001
25,38	24,05	24,08	17,73	16,88	22,50	17,03	23,99	17,37	25,32	2002
25,70	24,37	24,32	18,07	17,20	22,94	17,39	24,42	17,69	25,76	2003
25,91	24,55	24,44	18,08	17,28	22,97	17,44	24,53	17,73	25,88	2004
25,96	24,45	24,70	18,25	17,58	22,82	17,64	24,60	17,99	25,89	2005
26,07	24,77	25,09	18,35	17,67	22,80	17,82	24,89	18,10	26,23	2006
26,16	24,91	25,29	18,59	17,73	23,00	18,06	25,06	18,32	26,39	2007
26,74	25,39	25,30	19,12	18,22	23,45	18,54	25,60	18,79	26,94	2008
27,86	26,35	26,07	20,00	19,24	24,25	19,23	26,51	19,61	27,89	2009
28,02	26,37	26,29	20,17	19,46	24,28	19,32	26,59	19,80	27,93	2010
28,63	26,89	26,88	20,65	20,06	24,78	19,88	27,31	20,38	28,66	2011
29,77	27,72	27,51	21,30	20,70	25,50	20,61	28,21	20,98	29,61	2012
30,27	28,55	28,34	22,15	21,12	26,18	21,35	28,83	21,68	30,20	2013

Veränderung gegenüber dem Vorjahr in %

.	2000
2,2	2,4	3,4	3,8	3,0	2,6	4,2	2,8	3,6	2,5	2001
1,9	1,2	0,3	2,7	3,4	1,8	3,3	1,9	2,9	1,7	2002
1,3	1,3	1,0	1,9	1,9	2,0	2,1	1,8	1,8	1,7	2003
0,8	0,7	0,5	0,1	0,5	0,1	0,3	0,5	0,2	0,5	2004
0,2	- 0,4	1,1	0,9	1,7	- 0,7	1,1	0,3	1,5	0,0	2005
0,4	1,3	1,6	0,5	0,5	- 0,1	1,0	1,2	0,6	1,3	2006
0,3	0,6	0,8	1,3	0,3	0,9	1,3	0,7	1,2	0,6	2007
2,2	1,9	0,0	2,9	2,8	2,0	2,7	2,2	2,6	2,1	2008
4,2	3,8	3,0	4,6	5,6	3,4	3,7	3,6	4,4	3,5	2009
0,6	0,1	0,8	0,9	1,1	0,1	0,5	0,3	1,0	0,1	2010
2,2	2,0	2,2	2,4	3,1	2,1	2,9	2,7	2,9	2,6	2011
4,0	3,1	2,3	3,1	3,2	2,9	3,7	3,3	2,9	3,3	2012
1,7	3,0	3,0	4,0	2,0	2,7	3,6	2,2	3,3	2,0	2013

Deutschland \triangleq 100

106,4	101,4	101,4	72,6	69,2	94,0	69,0	100	71,2	106,0	2000
105,8	100,9	102,0	73,3	69,3	93,9	70,0	100	71,7	105,7	2001
105,8	100,3	100,4	73,9	70,4	93,8	71,0	100	72,4	105,5	2002
105,2	99,8	99,6	74,0	70,4	93,9	71,2	100	72,4	105,5	2003
105,6	100,1	99,6	73,7	70,4	93,6	71,1	100	72,3	105,5	2004
105,5	99,4	100,4	74,2	71,5	92,8	71,7	100	73,1	105,2	2005
104,7	99,5	100,8	73,7	71,0	91,6	71,6	100	72,7	105,4	2006
104,4	99,4	100,9	74,2	70,8	91,8	72,1	100	73,1	105,3	2007
104,5	99,2	98,8	74,7	71,2	91,6	72,4	100	73,4	105,2	2008
105,1	99,4	98,3	75,4	72,6	91,5	72,5	100	74,0	105,2	2009
105,4	99,2	98,9	75,9	73,2	91,3	72,7	100	74,5	105,0	2010
104,8	98,5	98,4	75,6	73,5	90,7	72,8	100	74,6	104,9	2011
105,5	98,3	97,5	75,5	73,4	90,4	73,1	100	74,4	105,0	2012
105,0	99,0	98,3	76,8	73,3	90,8	74,1	100	75,2	104,8	2013

7. Bruttoinlandsprodukt je Erwerbstätigen

Jahr	Baden- Württemberg	Bayern	Berlin	Branden- burg	Bremen	Hamburg	Hessen	Mecklenburg- Vorpommern	Nieder- sachsen
------	-----------------------	--------	--------	------------------	--------	---------	--------	----------------------------	--------------------

EUR - in jeweiligen Preisen

2000	54 570	53 879	51 001	40 715	56 787	73 396	61 319	38 570	50 220
2001	56 144	54 924	51 608	42 409	57 852	76 568	62 892	39 888	50 780
2002	56 681	56 703	52 403	43 649	59 710	78 452	63 641	40 550	50 573
2003	57 576	57 456	52 556	44 401	61 272	79 179	65 755	41 334	51 159
2004	58 309	59 004	52 168	45 627	61 339	80 850	66 564	42 406	52 068
2005	58 685	59 738	53 349	46 831	62 323	81 600	67 658	42 923	53 749
2006	62 000	61 721	54 872	48 543	64 563	82 216	69 597	43 721	55 750
2007	64 276	63 676	56 425	49 611	65 816	83 017	71 360	45 359	57 089
2008	64 054	63 315	58 147	50 602	66 331	83 799	71 503	46 210	57 978
2009	59 988	61 876	57 267	48 847	60 943	79 150	67 261	45 181	55 245
2010	64 833	64 953	58 651	51 016	64 942	80 663	69 484	46 768	58 412
2011	67 394	67 573	60 297	52 106	66 183	80 336	70 639	48 844	60 611
2012	68 180	68 066	59 944	53 328	66 939	81 315	70 524	50 487	61 190
2013	69 460	69 530	61 069	55 229	68 533	82 916	72 605	51 563	62 122

Veränderung gegenüber dem Vorjahr in % - in jeweiligen Preisen

2000	0,0	2,1	- 0,7	3,1	1,8	0,4	0,1	1,4	0,5
2001	2,9	1,9	1,2	4,2	1,9	4,3	2,6	3,4	1,1
2002	1,0	3,2	1,5	2,9	3,2	2,5	1,2	1,7	- 0,4
2003	1,6	1,3	0,3	1,7	2,6	0,9	3,3	1,9	1,2
2004	1,3	2,7	- 0,7	2,8	0,1	2,1	1,2	2,6	1,8
2005	0,6	1,2	2,3	2,6	1,6	0,9	1,6	1,2	3,2
2006	5,6	3,3	2,9	3,7	3,6	0,8	2,9	1,9	3,7
2007	3,7	3,2	2,8	2,2	1,9	1,0	2,5	3,7	2,4
2008	- 0,3	- 0,6	3,1	2,0	0,8	0,9	0,2	1,9	1,6
2009	- 6,3	- 2,3	- 1,5	- 3,5	- 8,1	- 5,5	- 5,9	- 2,2	- 4,7
2010	8,1	5,0	2,4	4,4	6,6	1,9	3,3	3,5	5,7
2011	4,0	4,0	2,8	2,1	1,9	- 0,4	1,7	4,4	3,8
2012	1,2	0,7	- 0,6	2,3	1,1	1,2	- 0,2	3,4	1,0
2013	1,9	2,2	1,9	3,6	2,4	2,0	3,0	2,1	1,5

Deutschland \pm 100 - in jeweiligen Preisen

2000	105,0	103,6	98,1	78,3	109,2	141,2	117,9	74,2	96,6
2001	105,5	103,2	96,9	79,7	108,7	143,8	118,1	74,9	95,4
2002	104,4	104,4	96,5	80,4	109,9	144,4	117,2	74,7	93,1
2003	104,3	104,1	95,2	80,5	111,0	143,5	119,2	74,9	92,7
2004	103,7	104,9	92,7	81,1	109,0	143,7	118,3	75,4	92,6
2005	102,8	104,7	93,5	82,1	109,2	143,0	118,6	75,2	94,2
2006	105,0	104,5	92,9	82,2	109,4	139,3	117,9	74,1	94,4
2007	105,5	104,5	92,6	81,4	108,0	136,2	117,1	74,4	93,7
2008	104,5	103,3	94,8	82,5	108,2	136,7	116,6	75,4	94,6
2009	102,0	105,2	97,4	83,1	103,6	134,6	114,4	76,8	93,9
2010	105,5	105,7	95,4	83,0	105,6	131,2	113,0	76,1	95,0
2011	106,3	106,5	95,1	82,2	104,4	126,7	111,4	77,0	95,6
2012	106,4	106,2	93,5	83,2	104,5	126,9	110,0	78,8	95,5
2013	106,2	106,3	93,3	84,4	104,7	126,7	111,0	78,8	94,9

(Inland) 2000 bis 2013 nach Bundesländern

Nordrhein-Westfalen	Rheinland-Pfalz	Saarland	Sachsen	Sachsen-Anhalt	Schleswig-Holstein	Thüringen	Deutschland	Neue Bundesländer ohne Berlin	Früheres Bundesgebiet ohne Berlin	Jahr
EUR - in jeweiligen Preisen										
53 755	51 160	49 461	37 462	39 771	50 109	36 248	51 991	38 387	54 579	2000
54 743	51 255	50 258	39 294	41 098	51 278	37 744	53 233	39 976	55 725	2001
56 026	52 258	50 544	41 216	43 250	51 192	38 974	54 314	41 530	56 699	2002
56 742	52 811	51 049	42 047	43 900	52 575	40 357	55 180	42 409	57 589	2003
57 921	54 005	53 073	43 305	45 108	53 599	41 385	56 251	43 587	58 706	2004
58 644	54 226	55 622	43 785	46 056	53 923	41 941	57 071	44 296	59 509	2005
60 410	55 953	58 100	45 382	47 584	55 465	43 262	59 040	45 749	61 597	2006
63 171	57 203	60 516	46 662	49 183	55 920	44 589	60 930	47 102	63 595	2007
63 911	57 268	61 080	46 924	49 470	57 055	44 741	61 312	47 560	63 883	2008
61 571	55 831	55 479	45 751	47 573	55 164	43 131	58 808	46 102	61 116	2009
63 458	58 566	58 479	47 248	50 054	56 166	45 445	61 473	48 051	63 968	2010
65 206	60 745	61 128	48 967	50 606	57 481	47 500	63 421	49 554	65 974	2011
65 964	61 873	61 786	49 159	52 318	58 639	47 998	64 084	50 433	66 631	2012
67 167	63 196	62 849	50 246	53 063	59 919	49 544	65 429	51 688	67 986	2013

Veränderung gegenüber dem Vorjahr in % - in jeweiligen Preisen

- 0,6	- 0,2	0,9	0,4	3,4	0,6	2,3	0,6	1,9	0,4	2000
1,8	0,2	1,6	4,9	3,3	2,3	4,1	2,4	4,1	2,1	2001
2,3	2,0	0,6	4,9	5,2	- 0,2	3,3	2,0	3,9	1,7	2002
1,3	1,1	1,0	2,0	1,5	2,7	3,5	1,6	2,1	1,6	2003
2,1	2,3	4,0	3,0	2,8	1,9	2,5	1,9	2,8	1,9	2004
1,2	0,4	4,8	1,1	2,1	0,6	1,3	1,5	1,6	1,4	2005
3,0	3,2	4,5	3,6	3,3	2,9	3,2	3,5	3,3	3,5	2006
4,6	2,2	4,2	2,8	3,4	0,8	3,1	3,2	3,0	3,2	2007
1,2	0,1	0,9	0,6	0,6	2,0	0,3	0,6	1,0	0,5	2008
- 3,7	- 2,5	- 9,2	- 2,5	- 3,8	- 3,3	- 3,6	- 4,1	- 3,1	- 4,3	2009
3,1	4,9	5,4	3,3	5,2	1,8	5,4	4,5	4,2	4,7	2010
2,8	3,7	4,5	3,6	1,1	2,3	4,5	3,2	3,1	3,1	2011
1,2	1,9	1,1	0,4	3,4	2,0	1,0	1,0	1,8	1,0	2012
1,8	2,1	1,7	2,2	1,4	2,2	3,2	2,1	2,5	2,0	2013

Deutschland Δ 100 - in jeweiligen Preisen

103,4	98,4	95,1	72,1	76,5	96,4	69,7	100	73,8	105,0	2000
102,8	96,3	94,4	73,8	77,2	96,3	70,9	100	75,1	104,7	2001
103,2	96,2	93,1	75,9	79,6	94,3	71,8	100	76,5	104,4	2002
102,8	95,7	92,5	76,2	79,6	95,3	73,1	100	76,9	104,4	2003
103,0	96,0	94,4	77,0	80,2	95,3	73,6	100	77,5	104,4	2004
102,8	95,0	97,5	76,7	80,7	94,5	73,5	100	77,6	104,3	2005
102,3	94,8	98,4	76,9	80,6	93,9	73,3	100	77,5	104,3	2006
103,7	93,9	99,3	76,6	80,7	91,8	73,2	100	77,3	104,4	2007
104,2	93,4	99,6	76,5	80,7	93,1	73,0	100	77,6	104,2	2008
104,7	94,9	94,3	77,8	80,9	93,8	73,3	100	78,4	103,9	2009
103,2	95,3	95,1	76,9	81,4	91,4	73,9	100	78,2	104,1	2010
102,8	95,8	96,4	77,2	79,8	90,6	74,9	100	78,1	104,0	2011
102,9	96,5	96,4	76,7	81,6	91,5	74,9	100	78,7	104,0	2012
102,7	96,6	96,1	76,8	81,1	91,6	75,7	100	79,0	103,9	2013

Noch: 7. Bruttoinlandsprodukt je Erwerbstätigen

Jahr	Baden- Württemberg	Bayern	Berlin	Branden- burg	Bremen	Hamburg	Hessen	Mecklenburg- Vorpommern	Nieder- sachsen
------	-----------------------	--------	--------	------------------	--------	---------	--------	----------------------------	--------------------

Veränderung gegenüber dem Vorjahr in % - preisbereinigt

2000	1,1	3,0	- 0,1	3,2	2,2	1,4	1,7	0,6	0,3
2001	1,7	1,4	- 0,4	2,4	0,4	3,5	1,2	1,2	- 0,6
2002	- 1,0	2,1	- 0,3	1,6	1,8	1,5	- 0,9	1,1	- 1,2
2003	0,3	1,0	- 1,0	1,1	1,1	- 2,1	1,4	1,0	0,5
2004	0,3	1,8	- 1,9	1,5	- 0,9	1,0	- 0,1	1,7	0,9
2005	0,2	1,0	1,5	2,1	0,6	- 0,1	0,9	0,9	2,6
2006	5,6	3,1	2,6	2,4	2,9	1,2	2,9	1,0	3,0
2007	2,0	1,6	1,2	- 0,4	0,2	- 0,1	1,5	2,6	1,1
2008	- 1,1	- 1,1	2,4	0,3	0,3	1,8	- 0,1	0,5	0,5
2009	- 8,2	- 3,9	- 3,0	- 3,9	- 8,2	- 5,2	- 7,7	- 2,0	- 5,0
2010	7,3	4,0	1,2	2,8	5,2	- 0,2	2,5	1,3	4,3
2011	3,1	3,1	1,8	0,1	0,9	- 0,7	1,1	2,5	2,2
2012	- 0,1	- 0,6	- 2,0	0,4	- 0,5	- 0,2	- 1,1	1,2	- 0,8
2013	- 0,1	0,1	- 0,8	1,0	0,1	- 0,2	0,5	- 0,1	- 0,7

Kettenindex (Referenzjahr 2005) - preisbereinigt

2000	98,6	93,1	102,2	91,8	97,0	96,2	97,5	94,2	97,9
2001	100,2	94,4	101,8	94,0	97,4	99,6	98,7	95,3	97,3
2002	99,2	96,3	101,5	95,5	99,2	101,2	97,8	96,4	96,1
2003	99,5	97,3	100,5	96,5	100,3	99,1	99,2	97,4	96,6
2004	99,8	99,1	98,5	97,9	99,4	100,1	99,1	99,1	97,5
2005	100,0	100,0	100,0	100,0	100,0	100,0	100,0	100,0	100,0
2006	105,6	103,1	102,6	102,4	102,9	101,2	102,9	101,0	103,0
2007	107,7	104,8	103,8	102,0	103,1	101,1	104,4	103,6	104,2
2008	106,5	103,7	106,2	102,3	103,4	102,9	104,4	104,2	104,7
2009	97,8	99,6	103,0	98,4	95,0	97,6	96,4	102,0	99,5
2010	104,9	103,6	104,2	101,2	99,9	97,4	98,8	103,3	103,8
2011	108,1	106,8	106,1	101,3	100,8	96,7	99,9	105,9	106,1
2012	108,0	106,1	104,0	101,6	100,3	96,5	98,8	107,2	105,2
2013	107,9	106,2	103,2	102,7	100,4	96,4	99,3	107,1	104,5

(Inland) 2000 bis 2013 nach Bundesländern

Nordrhein-Westfalen	Rheinland-Pfalz	Saarland	Sachsen	Sachsen-Anhalt	Schleswig-Holstein	Thüringen	Deutschland	Neue Bundesländer ohne Berlin	Früheres Bundesgebiet ohne Berlin	Jahr
Veränderung gegenüber dem Vorjahr in % - preisbereinigt										
0,0	0,1	2,3	0,8	3,4	0,9	2,5	1,3	2,0	1,2	2000
1,0	- 1,3	1,6	3,4	1,5	1,0	2,6	1,2	2,4	1,1	2001
1,0	0,5	- 1,0	3,2	3,8	- 1,0	1,7	0,6	2,5	0,3	2002
0,0	0,2	- 0,2	1,3	0,7	1,7	3,1	0,5	1,4	0,4	2003
0,8	1,5	2,7	1,8	1,5	1,2	1,6	0,9	1,6	0,9	2004
0,2	0,0	3,1	0,8	1,6	0,3	1,2	0,8	1,3	0,7	2005
2,6	2,9	3,3	3,2	2,3	2,4	2,7	3,1	2,5	3,2	2006
2,4	0,4	1,6	1,2	1,1	0,0	1,2	1,5	1,1	1,6	2007
0,2	- 1,1	- 0,1	- 0,5	- 0,9	1,7	- 0,9	- 0,1	- 0,3	- 0,2	2008
- 4,4	- 4,1	- 9,9	- 3,8	- 4,6	- 3,6	- 4,9	- 5,2	- 3,9	- 5,5	2009
2,2	3,9	4,5	2,2	3,7	0,2	4,3	3,5	2,8	3,6	2010
1,1	2,1	3,0	2,0	- 1,2	1,0	3,0	1,9	1,3	1,9	2011
- 0,4	0,3	- 0,3	- 1,3	1,3	0,4	- 0,7	- 0,4	- 0,1	- 0,4	2012
- 0,5	0,1	- 0,4	- 0,3	- 0,6	- 0,4	1,1	- 0,1	0,2	- 0,2	2013

Kettenindex (Referenzjahr 2005) - preisbereinigt										
97,1	99,1	94,0	90,2	91,4	96,9	90,5	96,1	91,3	96,7	2000
98,0	97,8	95,6	93,3	92,7	97,9	92,9	97,3	93,5	97,7	2001
99,0	98,3	94,6	96,2	96,3	96,9	94,4	97,9	95,8	98,0	2002
99,0	98,5	94,4	97,5	97,0	98,5	97,3	98,3	97,2	98,4	2003
99,8	100,0	97,0	99,2	98,4	99,7	98,9	99,2	98,8	99,3	2004
100,0	100,0	100,0	100,0	100,0	100,0	100,0	100,0	100,0	100,0	2005
102,6	102,9	103,3	103,2	102,3	102,4	102,7	103,1	102,5	103,2	2006
105,1	103,3	105,0	104,4	103,5	102,4	103,9	104,7	103,6	104,9	2007
105,2	102,2	104,9	103,9	102,6	104,1	103,0	104,6	103,3	104,7	2008
100,6	98,0	94,5	100,0	97,8	100,3	97,9	99,1	99,2	98,9	2009
102,8	101,9	98,8	102,2	101,4	100,5	102,1	102,6	102,0	102,5	2010
103,9	104,0	101,8	104,3	100,2	101,5	105,3	104,5	103,3	104,5	2011
103,5	104,2	101,5	102,9	101,5	101,8	104,5	104,1	103,2	104,1	2012
102,9	104,3	101,2	102,7	100,9	101,4	105,6	104,0	103,4	103,9	2013

8. Bruttoinlandsprodukt je geleistete Arbeitsstunde

Jahr	Baden- Württemberg	Bayern	Berlin	Branden- burg	Bremen	Hamburg	Hessen	Mecklenburg- Vorpommern	Nieder- sachsen
------	-----------------------	--------	--------	------------------	--------	---------	--------	----------------------------	--------------------

EUR - in jeweiligen Preisen

2000	37,81	36,62	33,59	25,69	39,90	49,20	41,59	24,68	34,67
2001	39,22	37,68	34,35	27,15	40,95	51,76	43,12	25,88	35,57
2002	39,86	39,23	34,98	28,29	42,48	53,24	43,92	26,58	35,73
2003	40,60	39,97	35,25	28,95	43,82	53,91	45,59	27,22	36,35
2004	41,12	40,98	35,15	29,61	43,84	55,28	46,05	27,78	37,05
2005	41,50	41,72	36,09	30,47	44,58	56,06	46,96	28,26	38,36
2006	44,04	43,32	37,41	31,76	46,45	56,49	48,59	28,90	39,97
2007	45,60	44,62	38,60	32,63	47,42	57,01	50,06	30,17	40,98
2008	45,48	44,35	39,64	33,29	47,92	57,51	50,36	30,69	41,81
2009	44,50	44,65	39,74	32,78	45,18	55,56	48,50	30,47	40,68
2010	47,21	45,69	40,34	33,94	47,38	55,85	49,51	31,21	42,35
2011	48,80	48,11	41,27	34,77	48,00	55,45	50,14	32,48	43,80
2012	49,75	48,93	41,27	35,77	49,04	56,54	50,59	33,76	44,59
2013	50,53	50,10	42,33	37,40	50,31	58,02	52,25	35,00	45,30

Veränderung gegenüber dem Vorjahr in % - in jeweiligen Preisen

2000
2001	3,7	2,9	2,3	5,7	2,6	5,2	3,7	4,9	2,6
2002	1,6	4,1	1,8	4,2	3,7	2,9	1,9	2,7	0,5
2003	1,9	1,9	0,8	2,3	3,2	1,3	3,8	2,4	1,7
2004	1,3	2,5	- 0,3	2,3	0,0	2,5	1,0	2,1	1,9
2005	0,9	1,8	2,7	2,9	1,7	1,4	2,0	1,7	3,5
2006	6,1	3,8	3,7	4,2	4,2	0,8	3,5	2,3	4,2
2007	3,5	3,0	3,2	2,7	2,1	0,9	3,0	4,4	2,5
2008	- 0,3	- 0,6	2,7	2,0	1,1	0,9	0,6	1,7	2,0
2009	- 2,2	0,7	0,3	- 1,5	- 5,7	- 3,4	- 3,7	- 0,7	- 2,7
2010	6,1	2,3	1,5	3,5	4,9	0,5	2,1	2,4	4,1
2011	3,4	5,3	2,3	2,4	1,3	- 0,7	1,3	4,1	3,4
2012	1,9	1,7	-	2,9	2,2	2,0	0,9	3,9	1,8
2013	1,6	2,4	2,6	4,6	2,6	2,6	3,3	3,7	1,6

Deutschland \pm 100 - in jeweiligen Preisen

2000	107,0	103,6	95,0	72,7	112,9	139,2	117,7	69,8	98,1
2001	107,1	102,9	93,8	74,1	111,8	141,3	117,7	70,7	97,1
2002	105,8	104,1	92,8	75,1	112,7	141,3	116,6	70,5	94,8
2003	105,6	104,0	91,7	75,3	114,0	140,3	118,6	70,8	94,6
2004	105,0	104,6	89,7	75,6	111,9	141,1	117,6	70,9	94,6
2005	104,1	104,6	90,5	76,4	111,8	140,6	117,8	70,9	96,2
2006	106,2	104,5	90,2	76,6	112,0	136,3	117,2	69,7	96,4
2007	106,4	104,1	90,1	76,1	110,7	133,0	116,8	70,4	95,6
2008	105,4	102,8	91,9	77,2	111,1	133,3	116,8	71,2	96,9
2009	104,6	104,9	93,4	77,0	106,2	130,5	114,0	71,6	95,6
2010	107,9	104,4	92,2	77,5	108,2	127,6	113,1	71,3	96,8
2011	108,1	106,6	91,4	77,0	106,4	122,9	111,1	72,0	97,1
2012	108,2	106,4	89,7	77,8	106,6	122,9	110,0	73,4	97,0
2013	107,2	106,3	89,8	79,3	106,7	123,1	110,8	74,2	96,1

der Erwerbstätigen (Inland) 2000 bis 2013 nach Bundesländern

Nordrhein-Westfalen	Rheinland-Pfalz	Saarland	Sachsen	Sachsen-Anhalt	Schleswig-Holstein	Thüringen	Deutschland	Neue Bundesländer ohne Berlin	Früheres Bundesgebiet ohne Berlin	Jahr
EUR - in jeweiligen Preisen										
37,58	35,54	34,62	24,17	25,32	34,18	23,08	35,35	24,53	37,62	2000
38,79	36,09	35,63	25,81	26,49	35,40	24,41	36,63	25,93	38,84	2001
39,99	37,14	36,15	27,42	28,21	35,58	25,50	37,68	27,27	39,82	2002
40,57	37,67	36,40	27,98	28,83	36,79	26,47	38,43	27,94	40,60	2003
41,54	38,74	37,73	28,50	29,40	37,63	26,93	39,17	28,49	41,42	2004
42,16	39,06	39,84	28,93	30,18	37,92	27,43	39,88	29,08	42,13	2005
43,65	40,50	41,89	30,12	31,41	39,19	28,44	41,46	30,19	43,82	2006
45,70	41,44	43,80	31,13	32,55	39,59	29,44	42,85	31,23	45,27	2007
46,15	41,41	44,18	31,31	32,73	40,47	29,54	43,13	31,53	45,49	2008
45,86	41,40	41,51	31,32	32,34	40,10	29,09	42,56	31,26	44,85	2009
46,60	42,94	42,83	31,83	33,58	40,31	30,11	43,77	32,14	46,15	2010
47,71	44,48	44,77	32,89	33,97	41,14	31,48	45,13	33,12	47,57	2011
48,73	45,77	45,69	33,29	35,30	42,26	31,99	45,99	33,92	48,48	2012
49,89	46,90	46,66	34,50	36,08	43,37	33,26	47,14	35,15	49,59	2013
Veränderung gegenüber dem Vorjahr in % - in jeweiligen Preisen										
.	2000
3,2	1,5	2,9	6,8	4,6	3,6	5,8	3,6	5,7	3,2	2001
3,1	2,9	1,5	6,2	6,5	0,5	4,5	2,9	5,2	2,5	2002
1,5	1,4	0,7	2,0	2,2	3,4	3,8	2,0	2,5	2,0	2003
2,4	2,8	3,7	1,9	2,0	2,3	1,7	1,9	2,0	2,0	2004
1,5	0,8	5,6	1,5	2,7	0,8	1,9	1,8	2,1	1,7	2005
3,5	3,7	5,1	4,1	4,1	3,3	3,7	4,0	3,8	4,0	2006
4,7	2,3	4,6	3,4	3,6	1,0	3,5	3,4	3,4	3,3	2007
1,0	- 0,1	0,9	0,6	0,6	2,2	0,3	0,7	1,0	0,5	2008
- 0,6	0,0	- 6,0	0,0	- 1,2	- 0,9	- 1,5	- 1,3	- 0,9	- 1,4	2009
1,6	3,7	3,2	1,6	3,8	0,5	3,5	2,8	2,8	2,9	2010
2,4	3,6	4,5	3,3	1,2	2,1	4,6	3,1	3,0	3,1	2011
2,1	2,9	2,1	1,2	3,9	2,7	1,6	1,9	2,4	1,9	2012
2,4	2,5	2,1	3,6	2,2	2,6	4,0	2,5	3,6	2,3	2013
Deutschland \triangle 100 - in jeweiligen Preisen										
106,3	100,5	97,9	68,4	71,6	96,7	65,3	100	69,4	106,4	2000
105,9	98,5	97,3	70,5	72,3	96,6	66,6	100	70,8	106,0	2001
106,1	98,6	95,9	72,8	74,9	94,4	67,7	100	72,4	105,7	2002
105,6	98,0	94,7	72,8	75,0	95,7	68,9	100	72,7	105,6	2003
106,1	98,9	96,3	72,8	75,1	96,1	68,8	100	72,7	105,7	2004
105,7	97,9	99,9	72,5	75,7	95,1	68,8	100	72,9	105,6	2005
105,3	97,7	101,0	72,6	75,8	94,5	68,6	100	72,8	105,7	2006
106,7	96,7	102,2	72,6	76,0	92,4	68,7	100	72,9	105,6	2007
107,0	96,0	102,4	72,6	75,9	93,8	68,5	100	73,1	105,5	2008
107,8	97,3	97,5	73,6	76,0	94,2	68,4	100	73,4	105,4	2009
106,5	98,1	97,9	72,7	76,7	92,1	68,8	100	73,4	105,4	2010
105,7	98,6	99,2	72,9	75,3	91,2	69,8	100	73,4	105,4	2011
106,0	99,5	99,3	72,4	76,8	91,9	69,6	100	73,8	105,4	2012
105,8	99,5	99,0	73,2	76,5	92,0	70,6	100	74,6	105,2	2013

Noch: 8. Bruttoinlandsprodukt je geleistete Arbeitsstunde

Jahr	Baden- Württemberg	Bayern	Berlin	Branden- burg	Bremen	Hamburg	Hessen	Mecklenburg- Vorpommern	Nieder- sachsen
------	-----------------------	--------	--------	------------------	--------	---------	--------	----------------------------	--------------------

Veränderung gegenüber dem Vorjahr in % - preisbereinigt

2000
2001	2,5	2,3	0,7	3,9	1,2	4,4	2,3	2,6	0,8
2002	- 0,4	2,9	0,0	2,9	2,4	1,9	- 0,2	2,2	- 0,4
2003	0,6	1,5	- 0,5	1,7	1,7	- 1,7	1,9	1,5	1,1
2004	0,3	1,6	- 1,5	1,0	- 1,0	1,4	- 0,3	1,2	1,0
2005	0,4	1,5	1,9	2,4	0,7	0,4	1,2	1,5	2,9
2006	6,0	3,6	3,4	3,0	3,5	1,2	3,5	1,4	3,5
2007	1,9	1,5	1,5	0,1	0,4	- 0,1	2,0	3,3	1,2
2008	- 1,0	- 1,1	2,0	0,4	0,5	1,7	0,3	0,4	0,9
2009	- 4,1	- 1,0	- 1,3	- 2,0	- 5,8	- 3,0	- 5,5	- 0,5	- 3,0
2010	5,3	1,4	0,3	2,0	3,5	- 1,5	1,3	0,2	2,7
2011	2,5	4,3	1,3	0,4	0,3	- 1,0	0,7	2,1	1,8
2012	0,7	0,3	- 1,4	0,9	0,5	0,6	- 0,1	1,8	0,1
2013	- 0,4	0,4	- 0,1	2,0	0,3	0,5	0,8	1,4	- 0,6

Kettenindex (Referenzjahr 2005) - preisbereinigt

2000	96,6	90,6	99,5	89,0	95,3	93,9	95,3	91,5	94,7
2001	99,0	92,7	100,2	92,5	96,4	98,0	97,5	93,9	95,5
2002	98,7	95,5	100,1	95,1	98,7	99,9	97,2	96,0	95,2
2003	99,3	96,9	99,6	96,7	100,3	98,2	99,1	97,4	96,2
2004	99,6	98,5	98,1	97,7	99,3	99,6	98,8	98,6	97,2
2005	100,0	100,0	100,0	100,0	100,0	100,0	100,0	100,0	100,0
2006	106,0	103,6	103,4	103,0	103,5	101,2	103,5	101,4	103,5
2007	108,1	105,2	104,9	103,1	103,9	101,1	105,6	104,7	104,8
2008	107,0	104,0	107,0	103,5	104,4	102,8	105,9	105,1	105,8
2009	102,6	103,0	105,6	101,5	98,4	99,7	100,1	104,5	102,6
2010	108,0	104,4	106,0	103,5	101,9	98,2	101,4	104,7	105,4
2011	110,7	108,9	107,4	103,9	102,2	97,1	102,2	107,0	107,4
2012	111,5	109,2	105,8	104,8	102,7	97,7	102,1	108,9	107,4
2013	111,0	109,6	105,7	106,8	103,0	98,2	102,9	110,4	106,8

der Erwerbstätigen (Inland) 2000 bis 2013 nach Bundesländern

Nordrhein-Westfalen	Rheinland-Pfalz	Saarland	Sachsen	Sachsen-Anhalt	Schleswig-Holstein	Thüringen	Deutschland	Neue Bundesländer ohne Berlin	Früheres Bundesgebiet ohne Berlin	Jahr
Veränderung gegenüber dem Vorjahr in % - preisbereinigt										
.	2000
2,4	0,1	3,0	5,3	2,7	2,2	4,3	2,5	4,0	2,2	2001
1,7	1,5	- 0,2	4,5	5,1	- 0,3	2,9	1,4	3,7	1,1	2002
0,2	0,5	- 0,5	1,3	1,4	2,3	3,3	0,9	1,8	0,8	2003
1,1	2,1	2,4	0,7	0,7	1,5	0,8	0,8	0,8	1,0	2004
0,5	0,4	3,9	1,2	2,1	0,5	1,7	1,2	1,7	1,1	2005
3,1	3,4	4,0	3,6	3,1	2,9	3,2	3,6	3,1	3,7	2006
2,6	0,4	2,0	1,8	1,3	0,2	1,7	1,7	1,5	1,7	2007
0,0	- 1,2	- 0,1	- 0,5	- 0,9	1,9	- 0,9	- 0,1	- 0,4	- 0,2	2008
- 1,4	- 1,6	- 6,8	- 1,2	- 2,0	- 1,2	- 2,9	- 2,5	- 1,7	- 2,6	2009
0,8	2,8	2,3	0,6	2,3	- 1,1	2,5	1,8	1,4	1,9	2010
0,7	1,9	3,0	1,7	- 1,2	0,7	3,0	1,8	1,2	1,9	2011
0,6	1,3	0,7	- 0,5	1,8	1,1	- 0,1	0,5	0,5	0,5	2012
0,0	0,4	0,0	1,1	0,2	0,0	1,8	0,3	1,3	0,1	2013

Kettenindex (Referenzjahr 2005) - preisbereinigt										
94,4	95,6	91,9	88,1	88,8	93,9	88,1	93,5	88,8	94,1	2000
96,6	95,6	94,6	92,7	91,2	96,0	91,8	95,8	92,4	96,2	2001
98,3	97,0	94,5	96,9	95,9	95,7	94,5	97,1	95,8	97,2	2002
98,5	97,5	94,0	98,1	97,2	98,0	97,6	98,0	97,5	98,0	2003
99,5	99,6	96,2	98,9	97,9	99,5	98,3	98,8	98,3	99,0	2004
100,0	100,0	100,0	100,0	100,0	100,0	100,0	100,0	100,0	100,0	2005
103,1	103,4	104,0	103,6	103,1	102,9	103,2	103,6	103,1	103,7	2006
105,7	103,8	106,1	105,5	104,5	103,1	104,9	105,4	104,7	105,5	2007
105,7	102,6	105,9	105,0	103,6	105,0	104,0	105,3	104,3	105,3	2008
104,2	100,9	98,7	103,6	101,5	103,7	101,0	102,7	102,5	102,6	2009
105,0	103,7	101,0	104,2	103,8	102,5	103,5	104,5	104,0	104,5	2010
105,7	105,7	104,1	106,1	102,6	103,2	106,6	106,4	105,2	106,5	2011
106,3	107,0	104,8	105,5	104,5	104,4	106,5	106,9	105,8	107,0	2012
106,4	107,5	104,8	106,7	104,7	104,4	108,4	107,2	107,1	107,1	2013

9. Bruttoinlandsprodukt je Einwohner

Jahr	Baden- Württemberg	Bayern	Berlin	Branden- burg	Bremen	Hamburg	Hessen	Mecklenburg- Vorpommern	Nieder- sachsen
------	-----------------------	--------	--------	------------------	--------	---------	--------	----------------------------	--------------------

EUR - in jeweiligen Preisen

2000	28 270	28 101	24 088	16 865	33 596	44 686	31 097	16 373	22 402
2001	29 279	28 701	24 258	17 251	34 656	46 879	32 119	16 773	22 614
2002	29 347	29 337	24 215	17 451	35 594	47 522	32 293	16 957	22 429
2003	29 466	29 360	23 941	17 579	36 180	47 338	32 951	17 132	22 601
2004	29 818	30 088	23 911	18 161	36 396	48 386	33 436	17 647	23 085
2005	29 976	30 502	24 428	18 533	36 926	49 109	33 825	17 941	23 720
2006	31 787	31 703	25 411	19 327	38 570	49 671	34 947	18 536	24 764
2007	33 492	33 266	26 605	20 205	39 992	50 939	36 342	19 708	25 844
2008	33 842	33 502	27 768	20 979	40 626	52 161	36 786	20 394	26 644
2009	31 456	32 890	27 764	20 604	37 182	49 809	34 811	20 217	25 626
2010	34 030	34 808	28 658	21 708	39 691	51 156	35 983	20 941	27 288
2011	35 859	36 859	29 620	22 317	41 048	51 347	37 136	21 761	28 891
2012	36 579	37 493	29 865	22 971	42 053	52 555	37 356	22 473	29 534
2013	37 472	38 429	30 642	23 751	43 085	53 611	38 490	22 817	30 149

Veränderung gegenüber dem Vorjahr in % - in jeweiligen Preisen

2000	2,2	3,2	0,8	2,3	4,9	1,7	2,0	1,3	2,4
2001	3,6	2,1	0,7	2,3	3,2	4,9	3,3	2,4	0,9
2002	0,2	2,2	- 0,2	1,2	2,7	1,4	0,5	1,1	- 0,8
2003	0,4	0,1	- 1,1	0,7	1,6	- 0,4	2,0	1,0	0,8
2004	1,2	2,5	- 0,1	3,3	0,6	2,2	1,5	3,0	2,1
2005	0,5	1,4	2,2	2,0	1,5	1,5	1,2	1,7	2,8
2006	6,0	3,9	4,0	4,3	4,5	1,1	3,3	3,3	4,4
2007	5,4	4,9	4,7	4,5	3,7	2,6	4,0	6,3	4,4
2008	1,0	0,7	4,4	3,8	1,6	2,4	1,2	3,5	3,1
2009	- 7,1	- 1,8	0,0	- 1,8	- 8,5	- 4,5	- 5,4	- 0,9	- 3,8
2010	8,2	5,8	3,2	5,4	6,7	2,7	3,4	3,6	6,5
2011	5,4	5,9	3,4	2,8	3,4	0,4	3,2	3,9	5,9
2012	2,0	1,7	0,8	2,9	2,4	2,4	0,6	3,3	2,2
2013	2,4	2,5	2,6	3,4	2,5	2,0	3,0	1,5	2,1

Deutschland \pm 100 - in jeweiligen Preisen

2000	113,5	112,8	96,7	67,7	134,9	179,4	124,8	65,7	89,9
2001	114,7	112,4	95,0	67,6	135,8	183,6	125,8	65,7	88,6
2002	113,5	113,5	93,7	67,5	137,7	183,8	124,9	65,6	86,8
2003	113,2	112,8	92,0	67,5	139,0	181,9	126,6	65,8	86,8
2004	112,0	113,1	89,8	68,2	136,8	181,8	125,6	66,3	86,7
2005	111,1	113,1	90,6	68,7	136,9	182,1	125,4	66,5	87,9
2006	113,1	112,9	90,5	68,8	137,3	176,8	124,4	66,0	88,2
2007	113,5	112,7	90,1	68,4	135,5	172,6	123,1	66,8	87,5
2008	112,3	111,2	92,2	69,6	134,9	173,2	122,1	67,7	88,4
2009	108,5	113,4	95,7	71,1	128,2	171,8	120,0	69,7	88,4
2010	111,5	114,1	93,9	71,1	130,1	167,6	117,9	68,6	89,4
2011	112,4	115,5	92,8	69,9	128,6	160,9	116,4	68,2	90,5
2012	112,4	115,2	91,8	70,6	129,2	161,5	114,8	69,0	90,7
2013	112,3	115,2	91,9	71,2	129,2	160,7	115,4	68,4	90,4

2000 bis 2013 nach Bundesländern

Nordrhein-Westfalen	Rheinland-Pfalz	Saarland	Sachsen	Sachsen-Anhalt	Schleswig-Holstein	Thüringen	Deutschland	Neue Bundesländer ohne Berlin	Früheres Bundesgebiet ohne Berlin	Jahr
EUR - in jeweiligen Preisen										
25 303	22 600	23 303	16 713	16 003	22 651	15 847	24 913	16 411	26 776	2000
25 787	22 699	23 772	17 360	16 420	23 187	16 347	25 527	16 909	27 417	2001
26 206	23 171	23 863	18 100	17 179	22 829	16 650	25 850	17 403	27 700	2002
26 287	23 296	24 130	18 536	17 423	23 050	17 053	26 024	17 706	27 853	2003
26 978	24 002	25 378	19 233	18 035	23 458	17 673	26 614	18 329	28 455	2004
27 280	24 113	26 783	19 393	18 346	23 520	17 899	26 974	18 587	28 815	2005
28 223	25 073	28 072	20 391	19 321	24 309	18 739	28 093	19 463	29 979	2006
30 036	26 172	29 569	21 407	20 453	24 894	19 807	29 521	20 504	31 484	2007
30 831	26 658	30 136	21 764	20 983	25 718	20 179	30 124	21 018	32 063	2008
29 721	26 079	27 338	21 259	20 315	24 996	19 543	28 998	20 528	30 742	2009
30 891	27 567	29 183	22 217	21 636	25 544	20 856	30 517	21 613	32 371	2010
32 175	28 964	30 999	23 213	22 010	26 401	22 062	31 914	22 435	33 893	2011
32 882	29 733	31 459	23 533	22 824	27 037	22 454	32 550	22 973	34 558	2012
33 621	30 420	31 834	24 226	23 196	27 684	23 168	33 355	23 585	35 391	2013
Veränderung gegenüber dem Vorjahr in % - in jeweiligen Preisen										
2,0	2,1	3,6	0,4	2,1	1,9	1,8	2,2	1,4	2,4	2000
1,9	0,4	2,0	3,9	2,6	2,4	3,2	2,5	3,0	2,4	2001
1,6	2,1	0,4	4,3	4,6	- 1,5	1,9	1,3	2,9	1,0	2002
0,3	0,5	1,1	2,4	1,4	1,0	2,4	0,7	1,7	0,6	2003
2,6	3,0	5,2	3,8	3,5	1,8	3,6	2,3	3,5	2,2	2004
1,1	0,5	5,5	0,8	1,7	0,3	1,3	1,4	1,4	1,3	2005
3,5	4,0	4,8	5,1	5,3	3,4	4,7	4,1	4,7	4,0	2006
6,4	4,4	5,3	5,0	5,9	2,4	5,7	5,1	5,3	5,0	2007
2,6	1,9	1,9	1,7	2,6	3,3	1,9	2,0	2,5	1,8	2008
- 3,6	- 2,2	- 9,3	- 2,3	- 3,2	- 2,8	- 3,2	- 3,7	- 2,3	- 4,1	2009
3,9	5,7	6,7	4,5	6,5	2,2	6,7	5,2	5,3	5,3	2010
4,2	5,1	6,2	4,5	1,7	3,4	5,8	4,6	3,8	4,7	2011
2,2	2,7	1,5	1,4	3,7	2,4	1,8	2,0	2,4	2,0	2012
2,2	2,3	1,2	2,9	1,6	2,4	3,2	2,5	2,7	2,4	2013
Deutschland Δ 100 - in jeweiligen Preisen										
101,6	90,7	93,5	67,1	64,2	90,9	63,6	100	65,9	107,5	2000
101,0	88,9	93,1	68,0	64,3	90,8	64,0	100	66,2	107,4	2001
101,4	89,6	92,3	70,0	66,5	88,3	64,4	100	67,3	107,2	2002
101,0	89,5	92,7	71,2	66,9	88,6	65,5	100	68,0	107,0	2003
101,4	90,2	95,4	72,3	67,8	88,1	66,4	100	68,9	106,9	2004
101,1	89,4	99,3	71,9	68,0	87,2	66,4	100	68,9	106,8	2005
100,5	89,2	99,9	72,6	68,8	86,5	66,7	100	69,3	106,7	2006
101,7	88,7	100,2	72,5	69,3	84,3	67,1	100	69,5	106,6	2007
102,3	88,5	100,0	72,2	69,7	85,4	67,0	100	69,8	106,4	2008
102,5	89,9	94,3	73,3	70,1	86,2	67,4	100	70,8	106,0	2009
101,2	90,3	95,6	72,8	70,9	83,7	68,3	100	70,8	106,1	2010
100,8	90,8	97,1	72,7	69,0	82,7	69,1	100	70,3	106,2	2011
101,0	91,3	96,6	72,3	70,1	83,1	69,0	100	70,6	106,2	2012
100,8	91,2	95,4	72,6	69,5	83,0	69,5	100	70,7	106,1	2013

Noch: 9. Bruttoinlandsprodukt je Einwohner

Jahr	Baden- Württemberg	Bayern	Berlin	Branden- burg	Bremen	Hamburg	Hessen	Mecklenburg- Vorpommern	Nieder- sachsen
------	-----------------------	--------	--------	------------------	--------	---------	--------	----------------------------	--------------------

Veränderung gegenüber dem Vorjahr in % - preisbereinigt

2000	3,2	4,2	1,4	2,4	5,3	2,7	3,7	0,5	2,2
2001	2,4	1,5	- 0,8	0,5	1,7	4,1	1,9	0,3	- 0,8
2002	- 1,7	1,1	- 2,0	- 0,1	1,3	0,5	- 1,5	0,6	- 1,6
2003	- 0,8	- 0,3	- 2,4	0,1	0,2	- 3,3	0,2	0,1	0,1
2004	0,2	1,6	- 1,3	2,0	- 0,5	1,1	0,2	2,1	1,2
2005	0,1	1,1	1,4	1,5	0,5	0,5	0,4	1,4	2,1
2006	5,9	3,7	3,7	3,0	3,7	1,6	3,4	2,5	3,7
2007	3,7	3,4	3,0	1,9	2,0	1,5	2,9	5,1	3,0
2008	0,3	0,2	3,7	2,1	1,1	3,2	0,9	2,1	2,0
2009	- 8,9	- 3,5	- 1,6	- 2,2	- 8,5	- 4,1	- 7,1	- 0,7	- 4,1
2010	7,4	4,8	2,0	3,7	5,4	0,6	2,6	1,3	5,1
2011	4,5	4,9	2,4	0,7	2,4	0,1	2,6	2,0	4,3
2012	0,8	0,3	- 0,6	0,9	0,8	1,0	- 0,4	1,1	0,5
2013	0,4	0,5	- 0,1	0,8	0,2	- 0,1	0,6	- 0,7	- 0,1

Kettenindex (Referenzjahr 2005) - preisbereinigt

2000	100,0	95,1	105,4	96,1	96,8	97,3	98,9	95,6	99,0
2001	102,3	96,6	104,5	96,6	98,5	101,3	100,8	95,9	98,2
2002	100,5	97,6	102,4	96,5	99,8	101,8	99,2	96,5	96,6
2003	99,7	97,4	100,0	96,6	100,0	98,4	99,4	96,6	96,7
2004	99,9	98,9	98,6	98,5	99,5	99,5	99,6	98,6	97,9
2005	100,0	100,0	100,0	100,0	100,0	100,0	100,0	100,0	100,0
2006	105,9	103,7	103,7	103,0	103,7	101,6	103,4	102,5	103,7
2007	109,9	107,3	106,8	105,0	105,8	103,1	106,4	107,7	106,9
2008	110,2	107,4	110,8	107,2	106,9	106,4	107,4	110,0	109,0
2009	100,4	103,7	109,0	104,9	97,8	102,0	99,8	109,2	104,5
2010	107,8	108,7	111,2	108,8	103,0	102,6	102,4	110,7	109,9
2011	112,6	114,1	113,8	109,6	105,5	102,7	105,1	112,9	114,5
2012	113,5	114,5	113,1	110,6	106,3	103,7	104,7	114,1	115,1
2013	114,0	115,0	113,1	111,6	106,5	103,5	105,3	113,4	114,9

2000 bis 2013 nach Bundesländern

Nordrhein-Westfalen	Rheinland-Pfalz	Saarland	Sachsen	Sachsen-Anhalt	Schleswig-Holstein	Thüringen	Deutschland	Neue Bundesländer ohne Berlin	Früheres Bundesgebiet ohne Berlin	Jahr
Veränderung gegenüber dem Vorjahr in % - preisbereinigt										
2,6	2,4	5,0	0,8	2,1	2,2	2,0	2,9	1,5	3,1	2000
1,1	- 1,1	2,0	2,4	0,8	1,1	1,7	1,3	1,4	1,3	2001
0,3	0,7	- 1,2	2,5	3,2	- 2,4	0,3	- 0,2	1,5	- 0,4	2002
- 1,0	- 0,4	- 0,1	1,7	0,7	- 0,1	2,0	- 0,4	1,0	- 0,6	2003
1,3	2,3	3,9	2,6	2,2	1,0	2,6	1,2	2,4	1,1	2004
0,1	0,1	3,9	0,5	1,2	0,0	1,1	0,7	1,0	0,6	2005
3,0	3,7	3,7	4,7	4,3	2,9	4,2	3,8	3,9	3,8	2006
4,2	2,5	2,7	3,4	3,5	1,5	3,8	3,4	3,4	3,4	2007
1,6	0,7	0,9	0,6	1,1	2,9	0,6	1,3	1,2	1,1	2008
- 4,4	- 3,7	- 10,0	- 3,6	- 4,0	- 3,1	- 4,5	- 4,9	- 3,2	- 5,3	2009
3,1	4,7	5,8	3,4	4,9	0,5	5,6	4,2	3,9	4,3	2010
2,4	3,4	4,7	2,9	- 0,6	2,0	4,3	3,3	2,0	3,5	2011
0,7	1,0	0,1	- 0,3	1,6	0,8	0,0	0,5	0,5	0,5	2012
- 0,1	0,3	- 0,9	0,4	- 0,4	- 0,2	1,0	0,2	0,3	0,2	2013

Kettenindex (Referenzjahr 2005) - preisbereinigt										
98,2	98,4	92,0	90,8	92,3	100,4	92,7	97,4	93,0	97,9	2000
99,3	97,4	93,9	93,1	93,0	101,4	94,2	98,7	94,3	99,3	2001
99,5	98,1	92,8	95,4	96,0	99,0	94,5	98,5	95,7	98,9	2002
98,6	97,7	92,7	97,0	96,6	99,0	96,4	98,1	96,7	98,3	2003
99,9	99,9	96,3	99,5	98,8	100,0	98,9	99,3	99,0	99,4	2004
100,0	100,0	100,0	100,0	100,0	100,0	100,0	100,0	100,0	100,0	2005
103,0	103,7	103,7	104,7	104,3	102,9	104,2	103,8	103,9	103,8	2006
107,4	106,2	106,5	108,2	108,0	104,5	108,2	107,4	107,5	107,3	2007
109,1	106,9	107,5	108,8	109,2	107,6	108,9	108,7	108,8	108,5	2008
104,4	103,0	96,8	104,9	104,9	104,2	104,0	103,4	105,3	102,8	2009
107,5	107,8	102,4	108,5	110,1	104,7	109,8	107,7	109,4	107,2	2010
110,2	111,5	107,2	111,6	109,4	106,8	114,6	111,3	111,5	110,9	2011
110,9	112,6	107,4	111,3	111,1	107,6	114,6	111,9	112,1	111,5	2012
110,8	112,9	106,4	111,8	110,7	107,4	115,8	112,1	112,4	111,7	2013

10. Bruttonationaleinkommen je Einwohner

Jahr	Baden- Württemberg	Bayern	Berlin	Branden- burg	Bremen	Hamburg	Hessen	Mecklenburg- Vorpommern	Nieder- sachsen
------	-----------------------	--------	--------	------------------	--------	---------	--------	----------------------------	--------------------

EUR - in jeweiligen Preisen

2000	28 216	28 517	22 361	17 982	25 670	31 619	28 423	16 700	23 261
2001	28 962	29 238	22 411	18 645	26 433	32 221	28 983	17 360	23 718
2002	29 185	29 549	22 336	18 857	26 281	32 657	29 338	17 602	23 699
2003	29 496	29 850	22 181	19 117	26 178	33 171	29 740	17 863	23 952
2004	30 483	31 065	22 846	19 968	26 960	35 375	30 911	18 827	24 745
2005	31 072	31 614	22 974	20 384	28 012	37 064	31 300	19 297	25 098
2006	32 903	33 337	24 043	21 332	29 521	39 318	32 936	20 138	26 446
2007	34 354	35 240	25 104	22 642	30 969	40 995	34 134	21 375	27 512
2008	34 656	35 735	25 378	23 337	32 141	41 238	34 207	21 929	27 999
2009	33 021	34 824	25 117	23 455	30 459	40 304	33 056	22 063	27 606
2010	34 803	36 647	26 361	24 593	32 499	42 211	34 417	22 971	28 992
2011	36 530	38 461	27 313	25 583	33 619	43 422	35 837	23 902	30 499
2012	37 239	39 254	27 785	26 049	34 257	44 477	36 141	24 481	31 247

Veränderung gegenüber dem Vorjahr in % - in jeweiligen Preisen

2000	2,7	2,3	1,0	3,3	2,5	1,9	2,6	3,6	1,8
2001	2,6	2,5	0,2	3,7	3,0	1,9	2,0	4,0	2,0
2002	0,8	1,1	- 0,3	1,1	- 0,6	1,4	1,2	1,4	- 0,1
2003	1,1	1,0	- 0,7	1,4	- 0,4	1,6	1,4	1,5	1,1
2004	3,3	4,1	3,0	4,5	3,0	6,6	3,9	5,4	3,3
2005	1,9	1,8	0,6	2,1	3,9	4,8	1,3	2,5	1,4
2006	5,9	5,5	4,7	4,7	5,4	6,1	5,2	4,4	5,4
2007	4,4	5,7	4,4	6,1	4,9	4,3	3,6	6,1	4,0
2008	0,9	1,4	1,1	3,1	3,8	0,6	0,2	2,6	1,8
2009	- 4,7	- 2,5	- 1,0	0,5	- 5,2	- 2,3	- 3,4	0,6	- 1,4
2010	5,4	5,2	5,0	4,9	6,7	4,7	4,1	4,1	5,0
2011	5,0	5,0	3,6	4,0	3,4	2,9	4,1	4,1	5,2
2012	1,9	2,1	1,7	1,8	1,9	2,4	0,8	2,4	2,5

Deutschland \pm 100 - in jeweiligen Preisen

2000	114,5	115,7	90,7	73,0	104,1	128,3	115,3	67,8	94,4
2001	114,8	115,8	88,8	73,9	104,7	127,7	114,8	68,8	94,0
2002	114,4	115,9	87,6	73,9	103,1	128,1	115,0	69,0	92,9
2003	114,3	115,7	86,0	74,1	101,4	128,5	115,3	69,2	92,8
2004	113,6	115,7	85,1	74,4	100,4	131,8	115,2	70,1	92,2
2005	113,9	115,9	84,2	74,7	102,7	135,9	114,7	70,7	92,0
2006	114,8	116,3	83,9	74,4	103,0	137,2	114,9	70,3	92,3
2007	114,4	117,3	83,6	75,4	103,1	136,5	113,7	71,2	91,6
2008	113,7	117,3	83,3	76,6	105,5	135,3	112,2	72,0	91,9
2009	111,1	117,2	84,5	78,9	102,5	135,6	111,2	74,2	92,9
2010	111,6	117,5	84,5	78,9	104,2	135,4	110,4	73,7	93,0
2011	111,9	117,8	83,7	78,4	103,0	133,0	109,8	73,2	93,5
2012	111,7	117,8	83,4	78,2	102,8	133,5	108,4	73,5	93,8

2000 bis 2012 nach Bundesländern

Nordrhein-Westfalen	Rheinland-Pfalz	Saarland	Sachsen	Sachsen-Anhalt	Schleswig-Holstein	Thüringen	Deutschland	Neue Bundesländer ohne Berlin	Früheres Bundesgebiet ohne Berlin	Jahr
EUR - in jeweiligen Preisen										
25 109	24 732	22 531	17 018	16 075	24 584	16 679	24 649	16 919	26 424	2000
25 499	25 291	23 322	17 756	16 789	25 003	17 565	25 239	17 657	26 990	2001
25 789	25 659	23 594	18 177	17 143	25 040	17 906	25 503	17 990	27 237	2002
26 042	26 070	24 004	18 617	17 383	25 285	18 264	25 804	18 323	27 539	2003
27 081	27 097	25 231	19 578	18 262	26 124	19 176	26 842	19 241	28 609	2004
27 399	27 495	25 944	19 701	18 537	26 515	19 352	27 280	19 503	29 087	2005
28 535	28 938	26 930	20 691	19 435	27 485	20 381	28 665	20 457	30 566	2006
29 752	30 224	28 231	21 939	20 684	28 627	21 670	30 030	21 725	31 954	2007
30 312	30 515	28 148	22 340	21 326	29 081	22 207	30 475	22 271	32 377	2008
29 341	30 503	27 377	22 132	21 351	28 781	22 006	29 722	22 215	31 451	2009
30 664	31 904	29 002	23 256	22 582	29 890	23 118	31 182	23 333	32 984	2010
32 096	33 408	30 451	24 335	23 493	31 161	24 261	32 636	24 358	34 540	2011
32 880	34 080	30 950	24 889	24 150	31 798	24 830	33 327	24 920	35 261	2012

Veränderung gegenüber dem Vorjahr in % - in jeweiligen Preisen

2,0	3,2	4,5	3,0	2,6	1,3	3,3	2,4	3,1	2,3	2000
1,6	2,3	3,5	4,3	4,4	1,7	5,3	2,4	4,4	2,1	2001
1,1	1,5	1,2	2,4	2,1	0,1	1,9	1,0	1,9	0,9	2002
1,0	1,6	1,7	2,4	1,4	1,0	2,0	1,2	1,9	1,1	2003
4,0	3,9	5,1	5,2	5,1	3,3	5,0	4,0	5,0	3,9	2004
1,2	1,5	2,8	0,6	1,5	1,5	0,9	1,6	1,4	1,7	2005
4,1	5,2	3,8	5,0	4,8	3,7	5,3	5,1	4,9	5,1	2006
4,3	4,4	4,8	6,0	6,4	4,2	6,3	4,8	6,2	4,5	2007
1,9	1,0	- 0,3	1,8	3,1	1,6	2,5	1,5	2,5	1,3	2008
- 3,2	0,0	- 2,7	- 0,9	0,1	- 1,0	- 0,9	- 2,5	- 0,3	- 2,9	2009
4,5	4,6	5,9	5,1	5,8	3,9	5,1	4,9	5,0	4,9	2010
4,7	4,7	5,0	4,6	4,0	4,3	4,9	4,7	4,4	4,7	2011
2,4	2,0	1,6	2,3	2,8	2,0	2,3	2,1	2,3	2,1	2012

Deutschland \triangleq 100 - in jeweiligen Preisen

101,9	100,3	91,4	69,0	65,2	99,7	67,7	100	68,6	107,2	2000
101,0	100,2	92,4	70,4	66,5	99,1	69,6	100	70,0	106,9	2001
101,1	100,6	92,5	71,3	67,2	98,2	70,2	100	70,5	106,8	2002
100,9	101,0	93,0	72,1	67,4	98,0	70,8	100	71,0	106,7	2003
100,9	101,0	94,0	72,9	68,0	97,3	71,4	100	71,7	106,6	2004
100,4	100,8	95,1	72,2	68,0	97,2	70,9	100	71,5	106,6	2005
99,5	101,0	93,9	72,2	67,8	95,9	71,1	100	71,4	106,6	2006
99,1	100,6	94,0	73,1	68,9	95,3	72,2	100	72,3	106,4	2007
99,5	100,1	92,4	73,3	70,0	95,4	72,9	100	73,1	106,2	2008
98,7	102,6	92,1	74,5	71,8	96,8	74,0	100	74,7	105,8	2009
98,3	102,3	93,0	74,6	72,4	95,9	74,1	100	74,8	105,8	2010
98,3	102,4	93,3	74,6	72,0	95,5	74,3	100	74,6	105,8	2011
98,7	102,3	92,9	74,7	72,5	95,4	74,5	100	74,8	105,8	2012

11. Nettonationaleinkommen je Einwohner

Jahr	Baden-Württemberg	Bayern	Berlin	Brandenburg	Bremen	Hamburg	Hessen	Mecklenburg-Vorpommern	Niedersachsen
EUR									
2000	24 214	24 215	18 877	15 196	21 208	26 631	24 359	13 821	19 760
2001	24 878	24 834	18 840	15 706	21 863	27 037	24 810	14 310	20 146
2002	25 050	25 089	18 755	15 834	21 679	27 220	25 099	14 445	20 092
2003	25 349	25 350	18 651	16 061	21 631	27 522	25 494	14 643	20 333
2004	26 271	26 469	19 317	16 847	22 400	29 361	26 604	15 510	21 080
2005	26 797	26 932	19 436	17 212	23 425	30 576	26 920	15 899	21 400
2006	28 529	28 510	20 446	18 079	24 856	32 341	28 446	16 608	22 684
2007	29 765	30 119	21 344	19 218	26 088	33 354	29 449	17 619	23 588
2008	29 882	30 363	21 502	19 764	27 063	32 921	29 346	17 985	23 936
2009	28 138	29 284	21 160	19 773	25 293	31 551	28 102	17 983	23 442
2010	29 856	31 009	22 356	20 838	27 299	33 198	29 433	18 805	24 744
2011	31 462	32 653	23 224	21 700	28 301	34 155	30 733	19 590	26 122
2012	32 055	33 284	23 624	22 039	28 836	34 867	30 939	20 023	26 739

Veränderung gegenüber dem Vorjahr in %

2000	2,6	2,1	0,3	2,4	2,1	1,5	2,5	2,7	1,6
2001	2,7	2,6	- 0,2	3,4	3,1	1,5	1,9	3,5	2,0
2002	0,7	1,0	- 0,5	0,8	- 0,8	0,7	1,2	0,9	- 0,3
2003	1,2	1,0	- 0,6	1,4	- 0,2	1,1	1,6	1,4	1,2
2004	3,6	4,4	3,6	4,9	3,6	6,7	4,4	5,9	3,7
2005	2,0	1,7	0,6	2,2	4,6	4,1	1,2	2,5	1,5
2006	6,5	5,9	5,2	5,0	6,1	5,8	5,7	4,5	6,0
2007	4,3	5,6	4,4	6,3	5,0	3,1	3,5	6,1	4,0
2008	0,4	0,8	0,7	2,8	3,7	- 1,3	- 0,4	2,1	1,5
2009	- 5,8	- 3,6	- 1,6	0,0	- 6,5	- 4,2	- 4,2	0,0	- 2,1
2010	6,1	5,9	5,7	5,4	7,9	5,2	4,7	4,6	5,6
2011	5,4	5,3	3,9	4,1	3,7	2,9	4,4	4,2	5,6
2012	1,9	1,9	1,7	1,6	1,9	2,1	0,7	2,2	2,4

Deutschland \triangleq 100

2000	115,4	115,4	90,0	72,4	101,1	126,9	116,1	65,9	94,2
2001	115,9	115,7	87,8	73,2	101,8	126,0	115,6	66,7	93,9
2002	115,6	115,8	86,5	73,1	100,0	125,6	115,8	66,7	92,7
2003	115,5	115,5	85,0	73,2	98,5	125,4	116,1	66,7	92,6
2004	114,6	115,4	84,3	73,5	97,7	128,1	116,0	67,6	91,9
2005	115,0	115,6	83,4	73,9	100,5	131,2	115,5	68,2	91,8
2006	116,0	116,0	83,2	73,5	101,1	131,5	115,7	67,5	92,3
2007	115,6	117,0	82,9	74,6	101,3	129,5	114,4	68,4	91,6
2008	114,9	116,7	82,7	76,0	104,0	126,6	112,8	69,1	92,0
2009	111,9	116,5	84,2	78,6	100,6	125,5	111,8	71,5	93,2
2010	112,5	116,9	84,3	78,5	102,9	125,1	110,9	70,9	93,3
2011	113,0	117,2	83,4	77,9	101,6	122,6	110,3	70,3	93,8
2012	112,8	117,1	83,1	77,6	101,5	122,7	108,9	70,5	94,1

2000 bis 2012 nach Bundesländern

Nordrhein-Westfalen	Rheinland-Pfalz	Saarland	Sachsen	Sachsen-Anhalt	Schleswig-Holstein	Thüringen	Deutschland	Neue Bundesländer ohne Berlin	Früheres Bundesgebiet ohne Berlin	Jahr
EUR										
21 578	21 155	18 676	14 133	13 190	20 978	14 052	20 983	14 099	22 567	2000
21 880	21 647	19 378	14 682	13 744	21 330	14 754	21 466	14 663	23 041	2001
22 127	21 988	19 622	14 996	14 009	21 354	14 971	21 670	14 894	23 237	2002
22 383	22 409	20 020	15 387	14 199	21 621	15 264	21 952	15 176	23 525	2003
23 395	23 418	21 199	16 259	14 992	22 451	16 090	22 928	16 010	24 535	2004
23 673	23 792	21 881	16 320	15 204	22 826	16 200	23 303	16 209	24 948	2005
24 734	25 175	22 808	17 232	16 027	23 733	17 128	24 588	17 074	26 323	2006
25 801	26 297	23 928	18 306	17 115	24 706	18 217	25 747	18 159	27 500	2007
26 234	26 448	23 677	18 543	17 606	25 023	18 552	26 012	18 538	27 738	2008
25 189	26 342	22 832	18 220	17 503	24 659	18 204	25 144	18 357	26 698	2009
26 475	27 658	24 390	19 240	18 637	25 726	19 228	26 532	19 383	28 162	2010
27 819	29 017	25 692	20 140	19 408	26 864	20 228	27 854	20 257	29 588	2011
28 516	29 559	26 070	20 540	19 917	27 397	20 646	28 418	20 673	30 183	2012

Veränderung gegenüber dem Vorjahr in %

1,7	3,1	4,6	1,8	1,4	1,0	2,2	2,1	2,0	2,1	2000
1,4	2,3	3,8	3,9	4,2	1,7	5,0	2,3	4,0	2,1	2001
1,1	1,6	1,3	2,1	1,9	0,1	1,5	1,0	1,6	0,9	2002
1,2	1,9	2,0	2,6	1,4	1,3	2,0	1,3	1,9	1,2	2003
4,5	4,5	5,9	5,7	5,6	3,8	5,4	4,4	5,5	4,3	2004
1,2	1,6	3,2	0,4	1,4	1,7	0,7	1,6	1,2	1,7	2005
4,5	5,8	4,2	5,6	5,4	4,0	5,7	5,5	5,3	5,5	2006
4,3	4,5	4,9	6,2	6,8	4,1	6,4	4,7	6,4	4,5	2007
1,7	0,6	- 1,0	1,3	2,9	1,3	1,8	1,0	2,1	0,9	2008
- 4,0	- 0,4	- 3,6	- 1,7	- 0,6	- 1,5	- 1,9	- 3,3	- 1,0	- 3,7	2009
5,1	5,0	6,8	5,6	6,5	4,3	5,6	5,5	5,6	5,5	2010
5,1	4,9	5,3	4,7	4,1	4,4	5,2	5,0	4,5	5,1	2011
2,5	1,9	1,5	2,0	2,6	2,0	2,1	2,0	2,1	2,0	2012

Deutschland \triangleq 100

102,8	100,8	89,0	67,4	62,9	100,0	67,0	100	67,2	107,5	2000
101,9	100,8	90,3	68,4	64,0	99,4	68,7	100	68,3	107,3	2001
102,1	101,5	90,5	69,2	64,6	98,5	69,1	100	68,7	107,2	2002
102,0	102,1	91,2	70,1	64,7	98,5	69,5	100	69,1	107,2	2003
102,0	102,1	92,5	70,9	65,4	97,9	70,2	100	69,8	107,0	2004
101,6	102,1	93,9	70,0	65,2	98,0	69,5	100	69,6	107,1	2005
100,6	102,4	92,8	70,1	65,2	96,5	69,7	100	69,4	107,1	2006
100,2	102,1	92,9	71,1	66,5	96,0	70,8	100	70,5	106,8	2007
100,9	101,7	91,0	71,3	67,7	96,2	71,3	100	71,3	106,6	2008
100,2	104,8	90,8	72,5	69,6	98,1	72,4	100	73,0	106,2	2009
99,8	104,2	91,9	72,5	70,2	97,0	72,5	100	73,1	106,1	2010
99,9	104,2	92,2	72,3	69,7	96,4	72,6	100	72,7	106,2	2011
100,3	104,0	91,7	72,3	70,1	96,4	72,7	100	72,7	106,2	2012

12. Volkseinkommen je Einwohner

Jahr	Baden-Württemberg	Bayern	Berlin	Brandenburg	Bremen	Hamburg	Hessen	Mecklenburg-Vorpommern	Niedersachsen
EUR									
2000	21 539	21 525	17 054	13 954	18 189	22 350	21 329	12 762	17 731
2001	22 102	22 084	16 986	14 405	18 682	22 502	21 660	13 154	18 098
2002	22 241	22 257	16 829	14 511	18 379	22 601	21 902	13 226	18 011
2003	22 470	22 466	16 646	14 628	18 199	22 842	22 169	13 325	18 185
2004	23 407	23 561	17 345	15 414	19 009	24 663	23 295	14 159	18 912
2005	23 934	23 988	17 367	15 695	19 980	25 803	23 598	14 408	19 191
2006	25 484	25 445	18 224	16 498	21 205	27 620	25 018	15 059	20 380
2007	26 381	26 730	18 826	17 441	22 075	28 197	25 690	15 845	21 038
2008	26 463	26 944	18 795	17 902	22 932	27 549	25 548	16 195	21 329
2009	24 839	25 778	18 344	17 851	21 383	26 197	24 352	16 107	20 836
2010	26 427	27 453	19 529	18 881	22 818	27 995	25 724	16 955	22 077
2011	27 751	28 790	20 229	19 579	23 827	28 980	26 813	17 590	23 215
2012	28 259	29 347	20 575	19 811	24 134	29 401	26 995	17 921	23 742

Veränderung gegenüber dem Vorjahr in %

2000	2,8	2,0	0,1	2,0	2,1	1,6	2,6	2,1	1,6
2001	2,6	2,6	- 0,4	3,2	2,7	0,7	1,6	3,1	2,1
2002	0,6	0,8	- 0,9	0,7	- 1,6	0,4	1,1	0,5	- 0,5
2003	1,0	0,9	- 1,1	0,8	- 1,0	1,1	1,2	0,7	1,0
2004	4,2	4,9	4,2	5,4	4,5	8,0	5,1	6,3	4,0
2005	2,3	1,8	0,1	1,8	5,1	4,6	1,3	1,8	1,5
2006	6,5	6,1	4,9	5,1	6,1	7,0	6,0	4,5	6,2
2007	3,5	5,1	3,3	5,7	4,1	2,1	2,7	5,2	3,2
2008	0,3	0,8	- 0,2	2,6	3,9	- 2,3	- 0,6	2,2	1,4
2009	- 6,1	- 4,3	- 2,4	- 0,3	- 6,8	- 4,9	- 4,7	- 0,5	- 2,3
2010	6,4	6,5	6,5	5,8	6,7	6,9	5,6	5,3	6,0
2011	5,0	4,9	3,6	3,7	4,4	3,5	4,2	3,7	5,2
2012	1,8	1,9	1,7	1,2	1,3	1,5	0,7	1,9	2,3

Deutschland \triangleq 100

2000	114,9	114,8	91,0	74,4	97,0	119,2	113,8	68,1	94,6
2001	115,4	115,3	88,7	75,2	97,5	117,5	113,1	68,7	94,5
2002	115,3	115,4	87,2	75,2	95,3	117,1	113,5	68,6	93,4
2003	115,3	115,3	85,4	75,0	93,4	117,2	113,7	68,4	93,3
2004	114,5	115,2	84,8	75,4	93,0	120,6	113,9	69,3	92,5
2005	115,2	115,4	83,6	75,5	96,1	124,2	113,6	69,3	92,3
2006	116,0	115,9	83,0	75,1	96,6	125,8	113,9	68,6	92,8
2007	115,6	117,1	82,5	76,4	96,7	123,6	112,6	69,4	92,2
2008	114,9	117,0	81,6	77,8	99,6	119,7	111,0	70,3	92,6
2009	112,2	116,4	82,8	80,6	96,6	118,3	110,0	72,7	94,1
2010	112,4	116,8	83,1	80,3	97,1	119,1	109,4	72,1	93,9
2011	112,8	117,0	82,2	79,6	96,8	117,8	109,0	71,5	94,4
2012	112,7	117,0	82,0	79,0	96,2	117,2	107,6	71,5	94,7

2000 bis 2012 nach Bundesländern

Nordrhein-Westfalen	Rheinland-Pfalz	Saarland	Sachsen	Sachsen-Anhalt	Schleswig-Holstein	Thüringen	Deutschland	Neue Bundesländer ohne Berlin	Früheres Bundesgebiet ohne Berlin	Jahr
EUR										
19 356	18 984	16 921	12 897	12 052	18 898	12 885	18 749	12 915	20 087	2000
19 589	19 472	17 599	13 330	12 501	19 196	13 439	19 153	13 373	20 489	2001
19 751	19 770	17 786	13 553	12 650	19 232	13 595	19 293	13 530	20 625	2002
19 927	20 125	18 060	13 813	12 762	19 425	13 767	19 492	13 701	20 837	2003
20 887	21 107	19 104	14 650	13 529	20 239	14 558	20 446	14 508	21 825	2004
21 131	21 475	19 480	14 690	13 680	20 602	14 627	20 781	14 648	22 207	2005
22 106	22 772	20 273	15 496	14 452	21 451	15 470	21 960	15 435	23 474	2006
22 843	23 641	21 113	16 351	15 290	22 241	16 363	22 821	16 303	24 338	2007
23 195	23 765	20 692	16 555	15 744	22 494	16 663	23 024	16 640	24 517	2008
22 120	23 597	20 023	16 237	15 634	22 094	16 304	22 145	16 435	23 476	2009
23 455	24 873	21 557	17 270	16 731	23 223	17 285	23 511	17 448	24 916	2010
24 563	26 013	22 599	17 979	17 386	24 185	18 094	24 603	18 154	26 099	2011
25 161	26 465	22 823	18 301	17 766	24 635	18 446	25 077	18 476	26 604	2012

Veränderung gegenüber dem Vorjahr in %

1,7	3,3	4,4	1,9	0,7	1,0	1,9	2,1	1,7	2,2	2000
1,2	2,6	4,0	3,4	3,7	1,6	4,3	2,2	3,5	2,0	2001
0,8	1,5	1,1	1,7	1,2	0,2	1,2	0,7	1,2	0,7	2002
0,9	1,8	1,5	1,9	0,9	1,0	1,3	1,0	1,3	1,0	2003
4,8	4,9	5,8	6,1	6,0	4,2	5,7	4,9	5,9	4,7	2004
1,2	1,7	2,0	0,3	1,1	1,8	0,5	1,6	1,0	1,8	2005
4,6	6,0	4,1	5,5	5,6	4,1	5,8	5,7	5,4	5,7	2006
3,3	3,8	4,1	5,5	5,8	3,7	5,8	3,9	5,6	3,7	2007
1,5	0,5	- 2,0	1,2	3,0	1,1	1,8	0,9	2,1	0,7	2008
- 4,6	- 0,7	- 3,2	- 1,9	- 0,7	- 1,8	- 2,2	- 3,8	- 1,2	- 4,2	2009
6,0	5,4	7,7	6,4	7,0	5,1	6,0	6,2	6,2	6,1	2010
4,7	4,6	4,8	4,1	3,9	4,1	4,7	4,6	4,0	4,7	2011
2,4	1,7	1,0	1,8	2,2	1,9	1,9	1,9	1,8	1,9	2012

Deutschland \triangleq 100

103,2	101,3	90,3	68,8	64,3	100,8	68,7	100	68,9	107,1	2000
102,3	101,7	91,9	69,6	65,3	100,2	70,2	100	69,8	107,0	2001
102,4	102,5	92,2	70,2	65,6	99,7	70,5	100	70,1	106,9	2002
102,2	103,2	92,7	70,9	65,5	99,7	70,6	100	70,3	106,9	2003
102,2	103,2	93,4	71,7	66,2	99,0	71,2	100	71,0	106,7	2004
101,7	103,3	93,7	70,7	65,8	99,1	70,4	100	70,5	106,9	2005
100,7	103,7	92,3	70,6	65,8	97,7	70,4	100	70,3	106,9	2006
100,1	103,6	92,5	71,6	67,0	97,5	71,7	100	71,4	106,6	2007
100,7	103,2	89,9	71,9	68,4	97,7	72,4	100	72,3	106,5	2008
99,9	106,6	90,4	73,3	70,6	99,8	73,6	100	74,2	106,0	2009
99,8	105,8	91,7	73,5	71,2	98,8	73,5	100	74,2	106,0	2010
99,8	105,7	91,9	73,1	70,7	98,3	73,5	100	73,8	106,1	2011
100,3	105,5	91,0	73,0	70,8	98,2	73,6	100	73,7	106,1	2012

13. Empfangenes Arbeitnehmerentgelt je Arbeitnehmer

Jahr	Baden-Württemberg	Bayern	Berlin	Brandenburg	Bremen	Hamburg	Hessen	Mecklenburg-Vorpommern	Niedersachsen
EUR									
2000	33 537	33 263	31 742	26 980	29 634	34 136	34 989	24 272	30 901
2001	34 224	33 909	32 042	27 569	30 083	34 781	35 593	24 693	31 279
2002	34 682	34 459	32 263	27 983	30 147	35 161	36 142	25 074	31 471
2003	35 249	34 900	32 507	28 299	30 760	35 614	36 923	25 474	31 889
2004	35 402	35 161	32 571	28 400	30 841	35 810	36 888	25 612	31 837
2005	35 327	35 055	32 469	28 759	30 907	35 847	36 770	25 947	31 610
2006	35 989	35 494	32 342	28 950	31 415	36 151	37 355	25 930	32 229
2007	36 277	36 010	32 477	29 288	31 510	36 516	37 924	26 195	32 279
2008	36 748	36 813	32 979	30 020	32 305	37 119	38 720	26 682	32 911
2009	36 340	36 585	33 225	30 322	32 336	37 421	38 569	27 198	33 141
2010	37 437	37 558	33 956	31 019	32 975	37 903	39 226	27 795	33 851
2011	38 708	38 646	34 988	31 991	33 896	38 770	40 216	28 794	34 844
2012	39 807	39 678	35 700	32 459	34 546	39 742	40 820	29 595	35 777

Veränderung gegenüber dem Vorjahr in %

2000	2,4	2,4	0,8	2,4	0,1	1,4	2,1	1,7	1,3
2001	2,0	1,9	0,9	2,2	1,5	1,9	1,7	1,7	1,2
2002	1,3	1,6	0,7	1,5	0,2	1,1	1,5	1,5	0,6
2003	1,6	1,3	0,8	1,1	2,0	1,3	2,2	1,6	1,3
2004	0,4	0,7	0,2	0,4	0,3	0,6	- 0,1	0,5	- 0,2
2005	- 0,2	- 0,3	- 0,3	1,3	0,2	0,1	- 0,3	1,3	- 0,7
2006	1,9	1,3	- 0,4	0,7	1,6	0,8	1,6	- 0,1	2,0
2007	0,8	1,5	0,4	1,2	0,3	1,0	1,5	1,0	0,2
2008	1,3	2,2	1,5	2,5	2,5	1,7	2,1	1,9	2,0
2009	- 1,1	- 0,6	0,7	1,0	0,1	0,8	- 0,4	1,9	0,7
2010	3,0	2,7	2,2	2,3	2,0	1,3	1,7	2,2	2,1
2011	3,4	2,9	3,0	3,1	2,8	2,3	2,5	3,6	2,9
2012	2,8	2,7	2,0	1,5	1,9	2,5	1,5	2,8	2,7

Deutschland \triangleq 100

2000	106,4	105,6	100,7	85,6	94,0	108,3	111,0	77,0	98,1
2001	106,8	105,8	100,0	86,0	93,9	108,5	111,1	77,1	97,6
2002	106,8	106,1	99,4	86,2	92,8	108,3	111,3	77,2	96,9
2003	107,1	106,0	98,7	86,0	93,4	108,2	112,1	77,4	96,9
2004	107,1	106,4	98,6	85,9	93,3	108,4	111,6	77,5	96,3
2005	107,0	106,2	98,3	87,1	93,6	108,6	111,4	78,6	95,7
2006	107,9	106,4	97,0	86,8	94,2	108,4	112,0	77,7	96,6
2007	107,9	107,1	96,6	87,1	93,7	108,6	112,7	77,9	96,0
2008	107,0	107,2	96,1	87,4	94,1	108,1	112,8	77,7	95,9
2009	105,6	106,4	96,6	88,2	94,0	108,8	112,1	79,1	96,3
2010	106,3	106,6	96,4	88,1	93,6	107,6	111,4	78,9	96,1
2011	106,7	106,5	96,5	88,2	93,4	106,9	110,9	79,4	96,1
2012	106,9	106,6	95,9	87,2	92,8	106,7	109,6	79,5	96,1

(Inländer) 2000 bis 2012 nach Bundesländern

Nordrhein-Westfalen	Rheinland-Pfalz	Saarland	Sachsen	Sachsen-Anhalt	Schleswig-Holstein	Thüringen	Deutschland	Neue Bundesländer ohne Berlin	Früheres Bundesgebiet ohne Berlin	Jahr
EUR										
32 729	32 292	31 342	24 556	24 210	31 406	24 087	31 513	24 824	32 868	2000
33 057	32 732	32 184	25 100	24 692	31 876	24 752	32 045	25 373	33 384	2001
33 475	33 041	32 074	25 454	25 148	32 319	25 245	32 472	25 788	33 802	2002
33 834	33 434	32 374	25 903	25 419	32 748	25 729	32 923	26 182	34 266	2003
33 955	33 502	32 596	26 090	25 600	32 723	25 890	33 048	26 343	34 378	2004
33 939	33 314	32 781	26 168	25 852	32 627	25 994	33 020	26 545	34 292	2005
34 015	33 802	33 165	26 287	25 918	32 699	26 195	33 355	26 666	34 690	2006
34 154	34 076	33 468	26 572	26 043	32 988	26 489	33 636	26 934	34 981	2007
34 968	34 924	32 874	27 337	26 812	33 614	27 204	34 334	27 650	35 680	2008
35 193	35 242	32 677	27 676	27 362	33 851	27 396	34 398	28 022	35 671	2009
36 002	35 950	33 804	28 409	28 076	34 438	28 038	35 219	28 713	36 515	2010
37 056	36 977	34 719	29 239	28 936	35 337	28 869	36 274	29 599	37 585	2011
38 233	37 833	35 366	29 929	29 709	36 261	29 689	37 236	30 299	38 592	2012

Veränderung gegenüber dem Vorjahr in %

1,2	1,8	1,8	2,1	1,3	1,4	2,3	1,9	2,0	1,8	2000
1,0	1,4	2,7	2,2	2,0	1,5	2,8	1,7	2,2	1,6	2001
1,3	0,9	- 0,3	1,4	1,8	1,4	2,0	1,3	1,6	1,3	2002
1,1	1,2	0,9	1,8	1,1	1,3	1,9	1,4	1,5	1,4	2003
0,4	0,2	0,7	0,7	0,7	- 0,1	0,6	0,4	0,6	0,3	2004
0,0	- 0,6	0,6	0,3	1,0	- 0,3	0,4	- 0,1	0,8	- 0,3	2005
0,2	1,5	1,2	0,5	0,3	0,2	0,8	1,0	0,5	1,2	2006
0,4	0,8	0,9	1,1	0,5	0,9	1,1	0,8	1,0	0,8	2007
2,4	2,5	- 1,8	2,9	3,0	1,9	2,7	2,1	2,7	2,0	2008
0,6	0,9	- 0,6	1,2	2,1	0,7	0,7	0,2	1,3	0,0	2009
2,3	2,0	3,4	2,6	2,6	1,7	2,3	2,4	2,5	2,4	2010
2,9	2,9	2,7	2,9	3,1	2,6	3,0	3,0	3,1	2,9	2011
3,2	2,3	1,9	2,4	2,7	2,6	2,8	2,7	2,4	2,7	2012

Deutschland \triangleq 100

103,9	102,5	99,5	77,9	76,8	99,7	76,4	100	78,8	104,3	2000
103,2	102,1	100,4	78,3	77,1	99,5	77,2	100	79,2	104,2	2001
103,1	101,8	98,8	78,4	77,4	99,5	77,7	100	79,4	104,1	2002
102,8	101,6	98,3	78,7	77,2	99,5	78,1	100	79,5	104,1	2003
102,7	101,4	98,6	78,9	77,5	99,0	78,3	100	79,7	104,0	2004
102,8	100,9	99,3	79,2	78,3	98,8	78,7	100	80,4	103,9	2005
102,0	101,3	99,4	78,8	77,7	98,0	78,5	100	79,9	104,0	2006
101,5	101,3	99,5	79,0	77,4	98,1	78,8	100	80,1	104,0	2007
101,8	101,7	95,7	79,6	78,1	97,9	79,2	100	80,5	103,9	2008
102,3	102,5	95,0	80,5	79,5	98,4	79,6	100	81,5	103,7	2009
102,2	102,1	96,0	80,7	79,7	97,8	79,6	100	81,5	103,7	2010
102,2	101,9	95,7	80,6	79,8	97,4	79,6	100	81,6	103,6	2011
102,7	101,6	95,0	80,4	79,8	97,4	79,7	100	81,4	103,6	2012

14. Primäreinkommen der privaten Haushalte je Einwohner

Jahr	Baden-Württemberg	Bayern	Berlin	Brandenburg	Bremen	Hamburg	Hessen	Mecklenburg-Vorpommern	Niedersachsen
EUR									
2000	21 392	21 431	16 937	14 256	17 938	21 260	20 778	13 063	17 790
2001	21 945	21 971	16 935	14 588	18 402	21 774	21 342	13 346	18 127
2002	21 941	21 990	16 651	14 622	17 919	21 571	21 341	13 345	17 941
2003	22 224	22 273	16 533	14 834	17 805	21 756	21 536	13 534	18 179
2004	22 331	22 488	16 579	15 165	17 629	22 038	21 554	13 926	18 256
2005	22 866	22 940	16 608	15 466	18 595	23 195	21 734	14 202	18 520
2006	23 919	23 883	17 065	15 976	19 239	24 291	22 661	14 583	19 323
2007	24 553	24 890	17 494	16 671	19 808	24 812	23 367	15 109	19 776
2008	25 355	25 831	17 990	17 496	21 488	25 323	24 098	15 816	20 593
2009	24 278	25 146	17 919	17 710	20 624	24 903	23 593	15 979	20 476
2010	25 031	25 990	18 450	18 238	21 097	25 526	24 131	16 357	21 068
2011	26 378	27 316	19 216	19 003	22 185	26 589	25 187	17 052	22 191
2012	27 137	28 146	19 769	19 344	22 769	27 440	25 730	17 480	22 925

Veränderung gegenüber dem Vorjahr in %

2000	3,4	2,8	0,9	2,5	2,8	2,4	3,4	2,7	2,3
2001	2,6	2,5	0,0	2,3	2,6	2,4	2,7	2,2	1,9
2002	0,0	0,1	- 1,7	0,2	- 2,6	- 0,9	0,0	0,0	- 1,0
2003	1,3	1,3	- 0,7	1,5	- 0,6	0,9	0,9	1,4	1,3
2004	0,5	1,0	0,3	2,2	- 1,0	1,3	0,1	2,9	0,4
2005	2,4	2,0	0,2	2,0	5,5	5,3	0,8	2,0	1,4
2006	4,6	4,1	2,8	3,3	3,5	4,7	4,3	2,7	4,3
2007	2,7	4,2	2,5	4,4	3,0	2,1	3,1	3,6	2,3
2008	3,3	3,8	2,8	4,9	8,5	2,1	3,1	4,7	4,1
2009	- 4,2	- 2,7	- 0,4	1,2	- 4,0	- 1,7	- 2,1	1,0	- 0,6
2010	3,1	3,4	3,0	3,0	2,3	2,5	2,3	2,4	2,9
2011	5,4	5,1	4,2	4,2	5,2	4,2	4,4	4,2	5,3
2012	2,9	3,0	2,9	1,8	2,6	3,2	2,2	2,5	3,3

Deutschland \triangleq 100

2000	114,4	114,6	90,6	76,3	96,0	113,7	111,1	69,9	95,2
2001	114,9	115,1	88,7	76,4	96,4	114,0	111,8	69,9	94,9
2002	114,9	115,1	87,2	76,6	93,8	112,9	111,7	69,9	93,9
2003	114,9	115,1	85,4	76,7	92,0	112,4	111,3	69,9	93,9
2004	114,3	115,1	84,8	77,6	90,2	112,8	110,3	71,3	93,4
2005	115,0	115,4	83,5	77,8	93,5	116,7	109,3	71,4	93,2
2006	116,0	115,8	82,7	77,5	93,3	117,8	109,9	70,7	93,7
2007	115,5	117,0	82,3	78,4	93,1	116,7	109,9	71,1	93,0
2008	114,8	116,9	81,4	79,2	97,3	114,6	109,1	71,6	93,2
2009	112,1	116,1	82,7	81,7	95,2	114,9	108,9	73,8	94,5
2010	112,2	116,5	82,7	81,7	94,5	114,4	108,1	73,3	94,4
2011	112,6	116,6	82,0	81,1	94,7	113,5	107,5	72,8	94,7
2012	112,5	116,7	81,9	80,2	94,4	113,7	106,7	72,5	95,0

2000 bis 2012 nach Bundesländern

Nordrhein-Westfalen	Rheinland-Pfalz	Saarland	Sachsen	Sachsen-Anhalt	Schleswig-Holstein	Thüringen	Deutschland	Neue Bundesländer ohne Berlin	Früheres Bundesgebiet ohne Berlin	Jahr
EUR										
19 307	19 053	16 928	13 140	12 370	18 924	13 188	18 694	13 201	19 962	2000
19 529	19 495	17 585	13 493	12 703	19 197	13 639	19 095	13 557	20 378	2001
19 558	19 674	17 654	13 617	12 767	19 125	13 717	19 098	13 630	20 368	2002
19 793	20 092	17 984	13 951	12 968	19 370	13 972	19 350	13 885	20 626	2003
19 997	20 415	18 314	14 285	13 283	19 539	14 315	19 545	14 226	20 791	2004
20 254	20 789	18 650	14 345	13 459	19 900	14 410	19 881	14 388	21 169	2005
20 798	21 712	19 018	14 836	13 933	20 384	14 970	20 627	14 879	21 975	2006
21 262	22 370	19 597	15 466	14 502	21 040	15 617	21 265	15 501	22 619	2007
22 232	23 031	19 784	16 092	15 336	21 797	16 295	22 089	16 225	23 472	2008
21 621	23 236	19 618	16 063	15 501	21 766	16 196	21 666	16 292	22 927	2009
22 240	23 863	20 457	16 590	16 092	22 321	16 690	22 314	16 808	23 603	2010
23 376	25 021	21 508	17 341	16 824	23 314	17 529	23 424	17 567	24 795	2011
24 197	25 659	21 941	17 800	17 304	23 944	17 998	24 124	18 005	25 549	2012

Veränderung gegenüber dem Vorjahr in %

2,3	3,8	5,0	2,4	1,4	1,5	2,5	2,7	2,3	2,8	2000
1,2	2,3	3,9	2,7	2,7	1,4	3,4	2,1	2,7	2,1	2001
0,1	0,9	0,4	0,9	0,5	- 0,4	0,6	0,0	0,5	0,0	2002
1,2	2,1	1,9	2,5	1,6	1,3	1,9	1,3	1,9	1,3	2003
1,0	1,6	1,8	2,4	2,4	0,9	2,5	1,0	2,5	0,8	2004
1,3	1,8	1,8	0,4	1,3	1,8	0,7	1,7	1,1	1,8	2005
2,7	4,4	2,0	3,4	3,5	2,4	3,9	3,8	3,4	3,8	2006
2,2	3,0	3,0	4,2	4,1	3,2	4,3	3,1	4,2	2,9	2007
4,6	3,0	1,0	4,0	5,8	3,6	4,3	3,9	4,7	3,8	2008
- 2,7	0,9	- 0,8	- 0,2	1,1	- 0,1	- 0,6	- 1,9	0,4	- 2,3	2009
2,9	2,7	4,3	3,3	3,8	2,6	3,1	3,0	3,2	2,9	2010
5,1	4,9	5,1	4,5	4,5	4,4	5,0	5,0	4,5	5,1	2011
3,5	2,6	2,0	2,6	2,9	2,7	2,7	3,0	2,5	3,0	2012

Deutschland \triangleq 100

103,3	101,9	90,6	70,3	66,2	101,2	70,5	100	70,6	106,8	2000
102,3	102,1	92,1	70,7	66,5	100,5	71,4	100	71,0	106,7	2001
102,4	103,0	92,4	71,3	66,8	100,1	71,8	100	71,4	106,6	2002
102,3	103,8	92,9	72,1	67,0	100,1	72,2	100	71,8	106,6	2003
102,3	104,5	93,7	73,1	68,0	100,0	73,2	100	72,8	106,4	2004
101,9	104,6	93,8	72,2	67,7	100,1	72,5	100	72,4	106,5	2005
100,8	105,3	92,2	71,9	67,5	98,8	72,6	100	72,1	106,5	2006
100,0	105,2	92,2	72,7	68,2	98,9	73,4	100	72,9	106,4	2007
100,6	104,3	89,6	72,9	69,4	98,7	73,8	100	73,5	106,3	2008
99,8	107,2	90,5	74,1	71,5	100,5	74,8	100	75,2	105,8	2009
99,7	106,9	91,7	74,3	72,1	100,0	74,8	100	75,3	105,8	2010
99,8	106,8	91,8	74,0	71,8	99,5	74,8	100	75,0	105,9	2011
100,3	106,4	91,0	73,8	71,7	99,3	74,6	100	74,6	105,9	2012

15. Verfügbares Einkommen der privaten Haushalte je Einwohner

Jahr	Baden-Württemberg	Bayern	Berlin	Brandenburg	Bremen	Hamburg	Hessen	Mecklenburg-Vorpommern	Niedersachsen
EUR									
2000	17 036	17 248	14 799	13 762	16 075	17 083	16 379	12 904	15 159
2001	17 710	17 868	15 057	14 195	16 772	17 937	17 099	13 371	15 652
2002	17 870	18 064	15 056	14 379	16 409	17 875	17 289	13 601	15 651
2003	18 279	18 489	15 267	14 676	16 440	18 179	17 636	13 923	15 991
2004	18 556	18 812	15 371	14 973	16 437	18 876	17 876	14 316	16 150
2005	19 090	19 248	15 684	15 218	17 432	19 696	18 066	14 595	16 560
2006	19 696	19 712	16 046	15 545	17 769	20 355	18 636	14 935	16 969
2007	19 993	20 232	16 184	15 801	17 963	20 403	18 923	15 062	17 210
2008	20 471	20 820	16 476	16 285	19 294	20 389	19 356	15 500	17 728
2009	19 991	20 503	16 688	16 817	18 733	20 301	19 355	15 973	17 945
2010	20 630	21 332	16 924	17 304	19 059	20 983	20 024	16 245	18 543
2011	21 574	22 241	17 314	17 793	19 821	21 638	20 761	16 675	19 314
2012	21 968	22 767	17 601	18 026	20 206	21 999	21 119	17 036	19 739

Veränderung gegenüber dem Vorjahr in %

2000	1,7	1,3	0,1	2,2	2,0	0,5	1,4	2,4	1,3
2001	4,0	3,6	1,7	3,1	4,3	5,0	4,4	3,6	3,3
2002	0,9	1,1	0,0	1,3	- 2,2	- 0,3	1,1	1,7	0,0
2003	2,3	2,4	1,4	2,1	0,2	1,7	2,0	2,4	2,2
2004	1,5	1,7	0,7	2,0	0,0	3,8	1,4	2,8	1,0
2005	2,9	2,3	2,0	1,6	6,1	4,3	1,1	1,9	2,5
2006	3,2	2,4	2,3	2,1	1,9	3,3	3,2	2,3	2,5
2007	1,5	2,6	0,9	1,6	1,1	0,2	1,5	0,9	1,4
2008	2,4	2,9	1,8	3,1	7,4	- 0,1	2,3	2,9	3,0
2009	- 2,3	- 1,5	1,3	3,3	- 2,9	- 0,4	0,0	3,1	1,2
2010	3,2	4,0	1,4	2,9	1,7	3,4	3,5	1,7	3,3
2011	4,6	4,3	2,3	2,8	4,0	3,1	3,7	2,6	4,2
2012	1,8	2,4	1,7	1,3	1,9	1,7	1,7	2,2	2,2

Deutschland \triangleq 100

2000	107,6	109,0	93,5	87,0	101,6	107,9	103,5	81,5	95,8
2001	108,2	109,2	92,0	86,7	102,5	109,6	104,5	81,7	95,6
2002	108,1	109,3	91,1	87,0	99,3	108,1	104,6	82,3	94,7
2003	108,2	109,4	90,3	86,8	97,3	107,6	104,4	82,4	94,6
2004	107,9	109,4	89,4	87,1	95,6	109,7	103,9	83,2	93,9
2005	108,7	109,6	89,3	86,7	99,3	112,2	102,9	83,1	94,3
2006	109,6	109,7	89,3	86,5	98,9	113,2	103,7	83,1	94,4
2007	109,5	110,8	88,6	86,5	98,4	111,7	103,6	82,5	94,2
2008	109,1	110,9	87,8	86,8	102,8	108,6	103,1	82,6	94,5
2009	106,7	109,4	89,1	89,7	100,0	108,3	103,3	85,2	95,8
2010	106,7	110,3	87,5	89,5	98,6	108,5	103,6	84,0	95,9
2011	107,5	110,8	86,3	88,6	98,7	107,8	103,4	83,1	96,2
2012	107,1	111,0	85,8	87,9	98,5	107,3	103,0	83,1	96,3

2000 bis 2012 nach Bundesländern

Nordrhein-Westfalen	Rheinland-Pfalz	Saarland	Sachsen	Sachsen-Anhalt	Schleswig-Holstein	Thüringen	Deutschland	Neue Bundesländer ohne Berlin	Früheres Bundesgebiet ohne Berlin	Jahr
EUR										
16 177	15 999	14 882	13 711	13 070	15 942	13 352	15 826	13 432	16 392	2000
16 597	16 565	15 622	14 211	13 490	16 373	13 866	16 369	13 904	16 958	2001
16 745	16 841	15 792	14 511	13 694	16 572	14 062	16 528	14 137	17 104	2002
17 117	17 314	16 200	14 869	13 971	17 016	14 358	16 900	14 454	17 491	2003
17 482	17 643	16 574	15 188	14 211	17 266	14 640	17 200	14 757	17 796	2004
17 738	18 134	16 948	15 230	14 413	17 817	14 791	17 561	14 918	18 196	2005
17 976	18 665	17 109	15 625	14 754	18 023	15 242	17 975	15 294	18 618	2006
18 165	19 027	17 386	15 891	14 944	18 376	15 537	18 263	15 532	18 920	2007
18 807	19 358	17 484	16 225	15 516	18 895	15 910	18 768	15 959	19 448	2008
18 573	19 883	17 753	16 583	16 038	19 182	16 221	18 739	16 388	19 313	2009
19 161	20 418	18 447	17 015	16 507	19 712	16 585	19 336	16 806	19 961	2010
19 894	21 218	19 116	17 479	17 018	20 274	17 150	20 073	17 297	20 763	2011
20 409	21 608	19 421	17 802	17 374	20 892	17 496	20 507	17 618	21 225	2012

Veränderung gegenüber dem Vorjahr in %

1,6	2,7	3,2	2,4	2,0	0,8	2,4	1,6	2,3	1,5	2000
2,6	3,5	5,0	3,6	3,2	2,7	3,9	3,4	3,5	3,5	2001
0,9	1,7	1,1	2,1	1,5	1,2	1,4	1,0	1,7	0,9	2002
2,2	2,8	2,6	2,5	2,0	2,7	2,1	2,3	2,2	2,3	2003
2,1	1,9	2,3	2,1	1,7	1,5	2,0	1,8	2,1	1,7	2004
1,5	2,8	2,3	0,3	1,4	3,2	1,0	2,1	1,1	2,2	2005
1,3	2,9	1,0	2,6	2,4	1,2	3,0	2,4	2,5	2,3	2006
1,1	1,9	1,6	1,7	1,3	2,0	1,9	1,6	1,6	1,6	2007
3,5	1,7	0,6	2,1	3,8	2,8	2,4	2,8	2,7	2,8	2008
- 1,2	2,7	1,5	2,2	3,4	1,5	2,0	- 0,2	2,7	- 0,7	2009
3,2	2,7	3,9	2,6	2,9	2,8	2,2	3,2	2,6	3,4	2010
3,8	3,9	3,6	2,7	3,1	2,9	3,4	3,8	2,9	4,0	2011
2,6	1,8	1,6	1,8	2,1	3,0	2,0	2,2	1,9	2,2	2012

Deutschland \triangleq 100

102,2	101,1	94,0	86,6	82,6	100,7	84,4	100	84,9	103,6	2000
101,4	101,2	95,4	86,8	82,4	100,0	84,7	100	84,9	103,6	2001
101,3	101,9	95,5	87,8	82,9	100,3	85,1	100	85,5	103,5	2002
101,3	102,4	95,9	88,0	82,7	100,7	85,0	100	85,5	103,5	2003
101,6	102,6	96,4	88,3	82,6	100,4	85,1	100	85,8	103,5	2004
101,0	103,3	96,5	86,7	82,1	101,5	84,2	100	84,9	103,6	2005
100,0	103,8	95,2	86,9	82,1	100,3	84,8	100	85,1	103,6	2006
99,5	104,2	95,2	87,0	81,8	100,6	85,1	100	85,0	103,6	2007
100,2	103,1	93,2	86,5	82,7	100,7	84,8	100	85,0	103,6	2008
99,1	106,1	94,7	88,5	85,6	102,4	86,6	100	87,5	103,1	2009
99,1	105,6	95,4	88,0	85,4	101,9	85,8	100	86,9	103,2	2010
99,1	105,7	95,2	87,1	84,8	101,0	85,4	100	86,2	103,4	2011
99,5	105,4	94,7	86,8	84,7	101,9	85,3	100	85,9	103,5	2012

16. Sparen je Einwohner

Jahr	Baden-Württemberg	Bayern	Berlin	Brandenburg	Bremen	Hamburg	Hessen	Mecklenburg-Vorpommern	Niedersachsen
EUR									
2000	1 801	1 851	1 257	1 154	1 194	1 656	1 726	947	1 348
2001	1 919	1 935	1 254	1 196	1 279	1 800	1 851	969	1 419
2002	2 067	2 067	1 315	1 218	1 261	1 907	1 969	1 027	1 506
2003	2 171	2 193	1 368	1 248	1 465	1 969	2 055	1 085	1 617
2004	2 218	2 227	1 464	1 402	1 392	1 991	2 087	1 211	1 667
2005	2 325	2 311	1 503	1 468	1 397	2 037	2 135	1 221	1 675
2006	2 409	2 389	1 586	1 527	1 446	2 186	2 265	1 262	1 706
2007	2 522	2 522	1 614	1 588	1 522	2 237	2 346	1 263	1 755
2008	2 691	2 702	1 704	1 779	1 707	2 419	2 447	1 374	1 870
2009	2 510	2 527	1 592	1 769	1 580	2 322	2 362	1 366	1 819
2010	2 573	2 628	1 592	1 839	1 698	2 414	2 417	1 360	1 873
2011	2 609	2 640	1 553	1 775	1 584	2 298	2 448	1 286	1 875
2012	2 664	2 707	1 515	1 747	1 553	2 231	2 500	1 264	1 898

Veränderung gegenüber dem Vorjahr in %

2000	2,2	2,2	- 7,2	- 9,0	- 0,4	5,3	2,7	- 14,5	- 1,5
2001	6,6	4,5	- 0,2	3,6	7,1	8,7	7,2	2,3	5,3
2002	7,7	6,8	4,9	1,8	- 1,4	5,9	6,4	6,0	6,1
2003	5,0	6,1	4,0	2,5	16,2	3,3	4,4	5,6	7,4
2004	2,2	1,6	7,0	12,3	- 5,0	1,1	1,6	11,6	3,1
2005	4,8	3,8	2,7	4,7	0,4	2,3	2,3	0,8	0,5
2006	3,6	3,4	5,5	4,0	3,5	7,3	6,1	3,4	1,9
2007	4,7	5,6	1,8	4,0	5,3	2,3	3,6	0,1	2,9
2008	6,7	7,1	5,6	12,0	12,2	8,1	4,3	8,8	6,6
2009	- 6,7	- 6,5	- 6,6	- 0,6	- 7,4	- 4,0	- 3,5	- 0,6	- 2,7
2010	2,5	4,0	0,0	4,0	7,5	4,0	2,3	- 0,4	3,0
2011	1,4	0,5	- 2,5	- 3,5	- 6,7	- 4,8	1,3	- 5,4	0,1
2012	2,1	2,5	- 2,4	- 1,6	- 2,0	- 2,9	2,1	- 1,7	1,2

Deutschland \triangleq 100

2000	119,7	123,0	83,5	76,7	79,3	110,0	114,7	62,9	89,6
2001	121,4	122,4	79,3	75,6	80,9	113,9	117,1	61,3	89,8
2002	122,7	122,7	78,1	72,3	74,9	113,2	116,9	61,0	89,4
2003	121,6	122,9	76,6	69,9	82,1	110,3	115,1	60,8	90,6
2004	120,5	121,0	79,6	76,2	75,7	108,2	113,4	65,8	90,6
2005	122,2	121,5	79,0	77,2	73,4	107,1	112,3	64,2	88,1
2006	122,1	121,1	80,4	77,4	73,3	110,8	114,8	64,0	86,5
2007	123,4	123,4	79,0	77,7	74,5	109,5	114,8	61,8	85,9
2008	122,6	123,1	77,6	81,0	77,8	110,2	111,5	62,6	85,2
2009	120,7	121,5	76,5	85,0	76,0	111,6	113,6	65,7	87,5
2010	120,3	122,9	74,4	86,0	79,4	112,9	113,0	63,6	87,6
2011	122,9	124,4	73,2	83,6	74,6	108,2	115,3	60,6	88,3
2012	123,7	125,7	70,3	81,1	72,1	103,6	116,1	58,7	88,1

2000 bis 2012 nach Bundesländern

Nordrhein-Westfalen	Rheinland-Pfalz	Saarland	Sachsen	Sachsen-Anhalt	Schleswig-Holstein	Thüringen	Deutschland	Neue Bundesländer ohne Berlin	Früheres Bundesgebiet ohne Berlin	Jahr
EUR										
1 505	1 556	1 162	1 002	942	1 616	1 018	1 505	1 015	1 622	2000
1 576	1 636	1 279	1 039	982	1 630	1 062	1 581	1 053	1 710	2001
1 689	1 740	1 386	1 073	1 009	1 747	1 104	1 684	1 088	1 828	2002
1 800	1 916	1 471	1 145	1 080	1 837	1 104	1 785	1 138	1 941	2003
1 834	1 956	1 520	1 276	1 170	1 873	1 231	1 840	1 264	1 978	2004
1 908	1 991	1 590	1 295	1 228	1 941	1 277	1 902	1 303	2 045	2005
1 950	2 120	1 617	1 366	1 259	2 027	1 327	1 973	1 357	2 117	2006
1 992	2 188	1 643	1 403	1 308	2 042	1 400	2 043	1 403	2 194	2007
2 155	2 347	1 812	1 514	1 415	2 241	1 552	2 195	1 536	2 352	2008
2 004	2 282	1 774	1 434	1 396	2 168	1 464	2 080	1 488	2 223	2009
2 050	2 384	1 845	1 461	1 434	2 188	1 502	2 139	1 524	2 289	2010
2 007	2 389	1 817	1 369	1 379	2 176	1 478	2 123	1 458	2 284	2011
2 050	2 389	1 802	1 375	1 347	2 224	1 496	2 154	1 450	2 326	2012

Veränderung gegenüber dem Vorjahr in %

1,5	3,3	0,5	- 14,7	- 15,2	3,3	- 12,6	- 0,4	- 13,2	1,8	2000
4,7	5,1	10,1	3,7	4,2	0,9	4,3	5,1	3,7	5,4	2001
7,2	6,4	8,4	3,3	2,7	7,2	4,0	6,5	3,3	6,9	2002
6,6	10,1	6,1	6,7	7,0	5,2	0,0	6,0	4,6	6,2	2003
1,9	2,1	3,3	11,4	8,3	2,0	11,5	3,1	11,1	1,9	2004
4,0	1,8	4,6	1,5	5,0	3,6	3,7	3,4	3,1	3,4	2005
2,2	6,5	1,7	5,5	2,5	4,4	3,9	3,7	4,1	3,5	2006
2,2	3,2	1,6	2,7	3,9	0,7	5,5	3,5	3,4	3,6	2007
8,2	7,3	10,3	7,9	8,2	9,7	10,9	7,4	9,5	7,2	2008
- 7,0	- 2,8	- 2,1	- 5,3	- 1,3	- 3,3	- 5,7	- 5,2	- 3,1	- 5,5	2009
2,3	4,5	4,0	1,9	2,7	0,9	2,6	2,8	2,4	3,0	2010
- 2,1	0,2	- 1,5	- 6,3	- 3,8	- 0,5	- 1,6	- 0,7	- 4,3	- 0,2	2011
2,1	0,0	- 0,8	0,4	- 2,3	2,2	1,2	1,5	- 0,5	1,8	2012

Deutschland \triangleq 100

100,0	103,4	77,2	66,6	62,6	107,4	67,6	100	67,4	107,8	2000
99,7	103,5	80,9	65,7	62,1	103,1	67,2	100	66,6	108,2	2001
100,3	103,3	82,3	63,7	59,9	103,7	65,6	100	64,6	108,6	2002
100,8	107,3	82,4	64,1	60,5	102,9	61,8	100	63,8	108,7	2003
99,7	106,3	82,6	69,3	63,6	101,8	66,9	100	68,7	107,5	2004
100,3	104,7	83,6	68,1	64,6	102,1	67,1	100	68,5	107,5	2005
98,8	107,5	82,0	69,2	63,8	102,7	67,3	100	68,8	107,3	2006
97,5	107,1	80,4	68,7	64,0	100,0	68,5	100	68,7	107,4	2007
98,2	106,9	82,6	69,0	64,5	102,1	70,7	100	70,0	107,2	2008
96,3	109,7	85,3	68,9	67,1	104,2	70,4	100	71,5	106,9	2009
95,8	111,5	86,3	68,3	67,0	102,3	70,2	100	71,2	107,0	2010
94,5	112,5	85,6	64,5	65,0	102,5	69,6	100	68,7	107,6	2011
95,2	110,9	83,7	63,8	62,5	103,2	69,5	100	67,3	108,0	2012

17. Konsumausgaben der privaten Haushalte je Einwohner

Jahr	Baden- Württemberg	Bayern	Berlin	Branden- burg	Bremen	Hamburg	Hessen	Mecklenburg- Vorpommern	Nieder- sachsen
------	-----------------------	--------	--------	------------------	--------	---------	--------	----------------------------	--------------------

EUR - in jeweiligen Preisen

2000	15 493	15 655	13 720	12 654	15 139	15 685	14 912	12 003	14 070
2001	16 017	16 159	13 959	13 039	15 719	16 363	15 474	12 443	14 460
2002	16 034	16 228	13 901	13 202	15 379	16 199	15 551	12 615	14 377
2003	16 352	16 540	14 069	13 472	15 220	16 454	15 825	12 882	14 619
2004	16 562	16 809	14 131	13 642	15 269	17 109	16 013	13 176	14 707
2005	16 980	17 151	14 396	13 819	16 249	17 874	16 145	13 442	15 099
2006	17 580	17 616	14 753	14 114	16 616	18 463	16 664	13 769	15 557
2007	17 776	18 016	14 875	14 315	16 746	18 471	16 883	13 900	15 760
2008	18 171	18 508	15 162	14 638	17 977	18 359	17 299	14 257	16 248
2009	17 870	18 366	15 486	15 179	17 543	18 369	17 382	14 738	16 516
2010	18 455	19 102	15 729	15 600	17 759	18 967	18 004	15 019	17 068
2011	19 380	20 016	16 177	16 159	18 652	19 756	18 729	15 528	17 854
2012	19 718	20 475	16 501	16 416	19 068	20 183	19 033	15 909	18 256

Veränderung gegenüber dem Vorjahr in % - in jeweiligen Preisen

2000	2,7	2,2	1,6	3,6	3,2	1,0	2,3	4,2	2,7
2001	3,4	3,2	1,7	3,0	3,8	4,3	3,8	3,7	2,8
2002	0,1	0,4	- 0,4	1,3	- 2,2	- 1,0	0,5	1,4	- 0,6
2003	2,0	1,9	1,2	2,0	- 1,0	1,6	1,8	2,1	1,7
2004	1,3	1,6	0,4	1,3	0,3	4,0	1,2	2,3	0,6
2005	2,5	2,0	1,9	1,3	6,4	4,5	0,8	2,0	2,7
2006	3,5	2,7	2,5	2,1	2,3	3,3	3,2	2,4	3,0
2007	1,1	2,3	0,8	1,4	0,8	0,0	1,3	1,0	1,3
2008	2,2	2,7	1,9	2,3	7,4	- 0,6	2,5	2,6	3,1
2009	- 1,7	- 0,8	2,1	3,7	- 2,4	0,1	0,5	3,4	1,6
2010	3,3	4,0	1,6	2,8	1,2	3,3	3,6	1,9	3,3
2011	5,0	4,8	2,8	3,6	5,0	4,2	4,0	3,4	4,6
2012	1,7	2,3	2,0	1,6	2,2	2,2	1,6	2,5	2,3

Deutschland \pm 100 - in jeweiligen Preisen

2000	106,6	107,7	94,4	87,0	104,1	107,9	102,6	82,6	96,8
2001	106,9	107,9	93,2	87,0	104,9	109,2	103,3	83,1	96,5
2002	106,6	107,9	92,4	87,8	102,2	107,7	103,4	83,9	95,6
2003	106,7	107,9	91,8	87,9	99,3	107,4	103,3	84,1	95,4
2004	106,4	108,0	90,8	87,7	98,1	110,0	102,9	84,7	94,5
2005	107,1	108,2	90,8	87,2	102,5	112,8	101,9	84,8	95,3
2006	108,1	108,3	90,7	86,8	102,2	113,5	102,5	84,7	95,7
2007	107,8	109,2	90,2	86,8	101,5	112,0	102,4	84,3	95,6
2008	107,4	109,4	89,6	86,5	106,2	108,5	102,2	84,3	96,0
2009	105,1	108,0	91,0	89,2	103,1	108,0	102,2	86,6	97,1
2010	105,1	108,8	89,6	88,9	101,2	108,1	102,6	85,6	97,2
2011	105,8	109,2	88,3	88,2	101,8	107,8	102,2	84,8	97,4
2012	105,3	109,3	88,1	87,7	101,8	107,8	101,6	85,0	97,5

2000 bis 2012 nach Bundesländern

Nordrhein-Westfalen	Rheinland-Pfalz	Saarland	Sachsen	Sachsen-Anhalt	Schleswig-Holstein	Thüringen	Deutschland	Neue Bundesländer ohne Berlin	Früheres Bundesgebiet ohne Berlin	Jahr
EUR - in jeweiligen Preisen										
14 930	14 701	13 978	12 755	12 174	14 583	12 380	14 540	12 463	15 028	2000
15 247	15 155	14 570	13 212	12 549	14 970	12 844	14 980	12 891	15 475	2001
15 287	15 333	14 637	13 478	12 726	15 056	13 000	15 041	13 090	15 507	2002
15 562	15 643	14 974	13 768	12 935	15 423	13 298	15 324	13 360	15 795	2003
15 872	15 912	15 279	13 983	13 113	15 617	13 480	15 559	13 565	16 042	2004
16 045	16 358	15 572	14 004	13 253	16 090	13 582	15 849	13 683	16 365	2005
16 319	16 837	15 785	14 355	13 591	16 288	14 011	16 263	14 032	16 793	2006
16 478	17 145	16 049	14 590	13 737	16 639	14 238	16 493	14 230	17 031	2007
17 042	17 401	16 063	14 841	14 232	17 044	14 489	16 922	14 554	17 486	2008
16 960	17 991	16 369	15 280	14 773	17 403	14 888	17 009	15 031	17 481	2009
17 509	18 431	16 999	15 689	15 207	17 921	15 217	17 553	15 416	18 070	2010
18 303	19 245	17 715	16 250	15 779	18 514	15 811	18 322	15 978	18 895	2011
18 774	19 634	18 033	16 565	16 164	19 084	16 137	18 725	16 306	19 315	2012

Veränderung gegenüber dem Vorjahr in % - in jeweiligen Preisen

2,6	3,7	4,5	4,3	3,9	1,5	4,0	2,7	4,0	2,5	2000
2,1	3,1	4,2	3,6	3,1	2,7	3,7	3,0	3,4	3,0	2001
0,3	1,2	0,5	2,0	1,4	0,6	1,2	0,4	1,5	0,2	2002
1,8	2,0	2,3	2,2	1,6	2,4	2,3	1,9	2,1	1,9	2003
2,0	1,7	2,0	1,6	1,4	1,3	1,4	1,5	1,5	1,6	2004
1,1	2,8	1,9	0,2	1,1	3,0	0,8	1,9	0,9	2,0	2005
1,7	2,9	1,4	2,5	2,6	1,2	3,2	2,6	2,6	2,6	2006
1,0	1,8	1,7	1,6	1,1	2,2	1,6	1,4	1,4	1,4	2007
3,4	1,5	0,1	1,7	3,6	2,4	1,8	2,6	2,3	2,7	2008
- 0,5	3,4	1,9	3,0	3,8	2,1	2,8	0,5	3,3	0,0	2009
3,2	2,4	3,8	2,7	2,9	3,0	2,2	3,2	2,6	3,4	2010
4,5	4,4	4,2	3,6	3,8	3,3	3,9	4,4	3,6	4,6	2011
2,6	2,0	1,8	1,9	2,4	3,1	2,1	2,2	2,1	2,2	2012

Deutschland \pm 100 - in jeweiligen Preisen

102,7	101,1	96,1	87,7	83,7	100,3	85,1	100	85,7	103,4	2000
101,8	101,2	97,3	88,2	83,8	99,9	85,7	100	86,1	103,3	2001
101,6	101,9	97,3	89,6	84,6	100,1	86,4	100	87,0	103,1	2002
101,6	102,1	97,7	89,8	84,4	100,6	86,8	100	87,2	103,1	2003
102,0	102,3	98,2	89,9	84,3	100,4	86,6	100	87,2	103,1	2004
101,2	103,2	98,3	88,4	83,6	101,5	85,7	100	86,3	103,3	2005
100,3	103,5	97,1	88,3	83,6	100,2	86,2	100	86,3	103,3	2006
99,9	104,0	97,3	88,5	83,3	100,9	86,3	100	86,3	103,3	2007
100,7	102,8	94,9	87,7	84,1	100,7	85,6	100	86,0	103,3	2008
99,7	105,8	96,2	89,8	86,9	102,3	87,5	100	88,4	102,8	2009
99,7	105,0	96,8	89,4	86,6	102,1	86,7	100	87,8	102,9	2010
99,9	105,0	96,7	88,7	86,1	101,0	86,3	100	87,2	103,1	2011
100,3	104,9	96,3	88,5	86,3	101,9	86,2	100	87,1	103,2	2012

Noch: 17. Konsumausgaben der privaten Haushalte je Einwohner

Jahr	Baden- Württemberg	Bayern	Berlin	Branden- burg	Bremen	Hamburg	Hessen	Mecklenburg- Vorpommern	Nieder- sachsen
Veränderung gegenüber dem Vorjahr in % - preisbereinigt									
2000	1,7	1,5	1,4	2,8	2,6	0,4	1,5	3,9	0,8
2001	1,3	1,2	0,6	1,0	1,9	2,4	2,2	2,2	0,8
2002	- 1,4	- 1,0	- 1,4	0,2	- 3,3	- 2,2	- 0,6	1,1	- 1,7
2003	0,1	0,1	0,4	0,5	- 2,6	- 0,1	0,3	0,9	0,1
2004	- 0,1	0,2	- 1,1	- 0,1	- 0,7	2,9	0,3	1,3	- 0,7
2005	1,0	0,1	0,2	- 0,7	4,6	2,7	- 0,5	0,4	1,2
2006	2,4	1,4	1,5	0,9	1,3	2,3	2,4	1,5	2,2
2007	- 0,4	0,8	- 0,3	0,0	- 0,7	- 1,4	- 0,1	- 1,2	- 0,4
2008	0,5	1,0	0,4	0,8	5,7	- 2,2	0,7	0,3	1,3
2009	- 1,7	- 1,0	2,2	3,8	- 2,5	0,0	0,7	3,0	1,6
2010	1,3	2,0	- 0,6	1,0	- 0,7	1,2	1,9	- 0,5	1,1
2011	2,8	2,6	0,6	1,8	2,9	2,0	2,2	0,8	2,5
2012	0,2	0,5	0,0	0,0	0,6	0,5	0,1	0,9	0,7

Kettenindex (Referenzjahr 2005) - preisbereinigt									
2000	99,1	99,4	101,3	99,1	100,4	94,5	98,3	94,3	100,3
2001	100,3	100,6	101,9	100,1	102,3	96,8	100,5	96,3	101,1
2002	99,0	99,6	100,5	100,3	98,9	94,7	99,9	97,4	99,4
2003	99,1	99,7	100,8	100,8	96,3	94,6	100,2	98,3	99,5
2004	99,0	99,9	99,8	100,7	95,6	97,4	100,5	99,6	98,8
2005	100,0	100,0	100,0	100,0	100,0	100,0	100,0	100,0	100,0
2006	102,4	101,4	101,5	100,9	101,3	102,3	102,4	101,5	102,2
2007	102,1	102,2	101,1	101,0	100,6	100,8	102,3	100,3	101,9
2008	102,6	103,3	101,6	101,8	106,3	98,7	103,0	100,6	103,2
2009	100,8	102,2	103,8	105,7	103,7	98,7	103,8	103,6	104,8
2010	102,1	104,2	103,2	106,7	102,9	99,9	105,7	103,2	106,0
2011	104,9	107,0	103,8	108,6	105,8	101,9	108,0	103,9	108,6
2012	105,2	107,5	103,8	108,5	106,5	102,5	108,1	104,9	109,4

2000 bis 2012 nach Bundesländern

Nordrhein-Westfalen	Rheinland-Pfalz	Saarland	Sachsen	Sachsen-Anhalt	Schleswig-Holstein	Thüringen	Deutschland	Neue Bundesländer ohne Berlin	Früheres Bundesgebiet ohne Berlin	Jahr
Veränderung gegenüber dem Vorjahr in % - preisbereinigt										
1,8	3,2	4,0	3,5	3,1	0,9	3,7	1,9	3,4	1,6	2000
0,3	1,3	2,8	1,9	1,2	0,8	1,6	1,1	1,6	1,1	2001
- 0,8	- 0,1	- 0,7	1,3	0,6	- 0,6	0,1	- 0,8	0,7	- 1,0	2002
0,0	0,6	0,7	0,8	0,2	0,8	0,5	0,2	0,6	0,2	2003
1,1	0,7	0,9	0,6	0,1	0,2	0,3	0,4	0,4	0,4	2004
- 0,4	0,9	0,2	- 1,7	- 0,7	1,3	- 1,0	0,2	- 1,0	0,4	2005
0,9	2,1	0,3	1,0	1,8	0,2	2,1	1,6	1,4	1,6	2006
- 0,5	0,5	0,3	- 0,1	- 0,2	0,7	0,3	- 0,1	- 0,2	- 0,1	2007
1,9	0,0	- 1,8	- 0,1	1,8	0,8	0,4	1,0	0,6	1,0	2008
- 0,4	3,6	2,1	2,9	3,9	2,1	3,0	0,5	3,3	0,0	2009
1,2	0,5	2,2	0,6	0,8	1,0	0,4	1,2	0,5	1,4	2010
2,5	2,3	1,9	1,4	1,8	1,2	1,9	2,3	1,6	2,5	2011
1,2	0,2	0,0	0,2	0,7	1,4	0,5	0,6	0,4	0,6	2012

Kettenindex (Referenzjahr 2005) - preisbereinigt										
99,9	96,7	96,2	97,2	98,7	97,6	98,6	98,8	97,7	99,0	2000
100,2	98,0	98,9	99,1	99,8	98,4	100,1	100,0	99,2	100,1	2001
99,4	97,8	98,2	100,4	100,4	97,8	100,2	99,2	100,0	99,1	2002
99,4	98,4	98,9	101,2	100,6	98,5	100,7	99,4	100,5	99,2	2003
100,4	99,1	99,8	101,8	100,7	98,8	101,1	99,8	101,0	99,6	2004
100,0	100,0	100,0	100,0	100,0	100,0	100,0	100,0	100,0	100,0	2005
100,9	102,1	100,3	101,0	101,8	100,2	102,1	101,6	101,4	101,6	2006
100,4	102,7	100,6	100,9	101,6	100,9	102,4	101,5	101,2	101,6	2007
102,3	102,7	98,8	100,8	103,4	101,8	102,8	102,5	101,8	102,6	2008
101,9	106,4	100,8	103,7	107,5	103,8	105,9	103,0	105,2	102,6	2009
103,1	106,9	103,1	104,3	108,4	104,9	106,3	104,3	105,7	104,0	2010
105,7	109,4	105,0	105,9	110,3	106,1	108,3	106,6	107,4	106,5	2011
107,0	109,6	105,0	106,1	111,1	107,6	108,9	107,2	107,8	107,2	2012

18. Konsumausgaben des Staates je Einwohner

Jahr	Baden- Württemberg	Bayern	Berlin	Branden- burg	Bremen	Hamburg	Hessen	Mecklenburg- Vorpommern	Nieder- sachsen
------	-----------------------	--------	--------	------------------	--------	---------	--------	----------------------------	--------------------

EUR - in jeweiligen Preisen

2000	4 594	4 500	6 093	4 822	5 836	5 439	4 785	4 886	4 643
2001	4 706	4 667	5 908	4 866	5 655	5 672	4 835	5 036	4 759
2002	4 817	4 812	6 207	4 993	5 883	5 759	5 016	5 134	4 931
2003	4 851	4 857	6 192	5 080	5 701	5 707	5 108	5 217	4 990
2004	4 867	4 845	6 191	4 997	5 559	5 612	5 116	5 231	4 958
2005	4 955	4 874	6 169	5 111	5 442	5 728	5 194	5 291	4 985
2006	5 033	4 987	6 179	5 197	5 364	5 780	5 341	5 366	5 059
2007	5 139	5 136	6 305	5 316	5 429	5 817	5 486	5 439	5 168
2008	5 378	5 355	6 488	5 584	5 798	5 930	5 768	5 394	5 291
2009	5 675	5 617	6 537	5 836	6 082	6 321	6 186	5 849	5 585
2010	5 778	5 755	6 712	5 989	6 345	6 458	6 311	6 012	5 760
2011	5 904	5 883	6 803	6 178	6 462	6 558	6 477	6 167	5 947

Veränderung gegenüber dem Vorjahr in % - in jeweiligen Preisen

2000	1,4	0,8	1,0	- 0,3	- 0,9	1,7	1,1	0,3	1,4
2001	2,4	3,7	- 3,0	0,9	- 3,1	4,3	1,0	3,1	2,5
2002	2,4	3,1	5,1	2,6	4,0	1,5	3,7	1,9	3,6
2003	0,7	0,9	- 0,2	1,7	- 3,1	- 0,9	1,8	1,6	1,2
2004	0,3	- 0,2	- 0,0	- 1,6	- 2,5	- 1,7	0,2	0,3	- 0,6
2005	1,8	0,6	- 0,4	2,3	- 2,1	2,1	1,5	1,1	0,5
2006	1,6	2,3	0,2	1,7	- 1,4	0,9	2,8	1,4	1,5
2007	2,1	3,0	2,0	2,3	1,2	0,6	2,7	1,4	2,2
2008	4,7	4,3	2,9	5,0	6,8	1,9	5,1	- 0,8	2,4
2009	5,5	4,9	0,8	4,5	4,9	6,6	7,2	8,4	5,6
2010	1,8	2,5	2,7	2,6	4,3	2,2	2,0	2,8	3,1
2011	2,2	2,2	1,4	3,2	1,8	1,5	2,6	2,6	3,2

Deutschland \pm 100 - in jeweiligen Preisen

2000	96,9	94,9	128,5	101,7	123,1	114,7	100,9	103,1	98,0
2001	97,1	96,3	121,9	100,4	116,7	117,0	99,8	103,9	98,2
2002	96,8	96,7	124,8	100,4	118,3	115,8	100,8	103,2	99,1
2003	96,3	96,5	123,0	100,9	113,2	113,3	101,4	103,6	99,1
2004	96,9	96,5	123,3	99,5	110,7	111,8	101,9	104,2	98,7
2005	97,9	96,3	121,9	101,0	107,5	113,2	102,6	104,6	98,5
2006	97,6	96,7	119,8	100,8	104,0	112,1	103,6	104,1	98,1
2007	97,4	97,3	119,5	100,8	102,9	110,3	104,0	103,1	98,0
2008	97,7	97,3	117,9	101,5	105,4	107,8	104,8	98,0	96,1
2009	97,8	96,8	112,6	100,5	104,8	108,9	106,6	100,8	96,2
2010	97,0	96,6	112,6	100,5	106,5	108,4	105,9	100,9	96,7
2011	96,6	96,3	111,4	101,1	105,8	107,3	106,0	100,9	97,3

2000 bis 2011 nach Bundesländern

Nordrhein-Westfalen	Rheinland-Pfalz	Saarland	Sachsen	Sachsen-Anhalt	Schleswig-Holstein	Thüringen	Deutschland	Neue Bundesländer ohne Berlin	Früheres Bundesgebiet ohne Berlin	Jahr
EUR - in jeweiligen Preisen										
4 727	4 567	4 692	4 551	4 981	4 441	4 746	4 740	4 760	4 665	2000
4 842	4 723	4 746	4 701	5 150	4 519	4 868	4 847	4 889	4 784	2001
4 930	4 835	4 854	4 802	5 269	4 614	4 927	4 975	4 990	4 908	2002
5 033	4 941	4 904	4 880	5 143	4 727	4 996	5 035	5 031	4 975	2003
5 012	4 900	4 912	4 847	5 218	4 683	5 044	5 021	5 028	4 959	2004
5 048	4 973	4 986	4 924	4 965	4 737	5 027	5 060	5 033	5 009	2005
5 163	5 053	5 108	5 014	5 063	4 863	5 119	5 156	5 122	5 110	2006
5 269	5 234	5 202	5 114	5 157	5 032	5 245	5 276	5 225	5 233	2007
5 501	5 464	5 522	5 362	5 635	5 237	5 564	5 503	5 494	5 454	2008
5 797	5 937	5 682	5 768	5 939	5 424	5 840	5 805	5 835	5 761	2009
5 982	6 125	5 890	5 885	6 129	5 537	6 012	5 959	5 988	5 913	2010
6 154	6 306	6 049	5 991	6 256	5 715	6 153	6 109	6 126	6 069	2011

Veränderung gegenüber dem Vorjahr in % - in jeweiligen Preisen

2,1	0,4	1,9	0,7	0,4	1,6	- 1,3	1,1	0,0	1,4	2000
2,4	3,4	1,2	3,3	3,4	1,8	2,6	2,3	2,7	2,6	2001
1,8	2,4	2,3	2,1	2,3	2,1	1,2	2,6	2,1	2,6	2002
2,1	2,2	1,0	1,6	- 2,4	2,4	1,4	1,2	0,8	1,4	2003
- 0,4	- 0,8	0,2	- 0,7	1,5	- 0,9	1,0	- 0,3	- 0,1	- 0,3	2004
0,7	1,5	1,5	1,6	- 4,8	1,2	- 0,3	0,8	0,1	1,0	2005
2,3	1,6	2,4	1,8	2,0	2,7	1,8	1,9	1,8	2,0	2006
2,1	3,6	1,8	2,0	1,9	3,5	2,5	2,3	2,0	2,4	2007
4,4	4,4	6,2	4,8	9,3	4,1	6,1	4,3	5,1	4,2	2008
5,4	8,7	2,9	7,6	5,4	3,6	5,0	5,5	6,2	5,6	2009
3,2	3,2	3,7	2,0	3,2	2,1	2,9	2,7	2,6	2,6	2010
2,9	3,0	2,7	1,8	2,1	3,2	2,3	2,5	2,3	2,6	2011

Deutschland \pm 100 - in jeweiligen Preisen

99,7	96,4	99,0	96,0	105,1	93,7	100,1	100	100,4	98,4	2000
99,9	97,4	97,9	97,0	106,3	93,2	100,4	100	100,9	98,7	2001
99,1	97,2	97,6	96,5	105,9	92,7	99,0	100	100,3	98,7	2002
100,0	98,1	97,4	96,9	102,1	93,9	99,2	100	99,9	98,8	2003
99,8	97,6	97,8	96,5	103,9	93,3	100,5	100	100,1	98,8	2004
99,8	98,3	98,5	97,3	98,1	93,6	99,3	100	99,5	99,0	2005
100,1	98,0	99,1	97,2	98,2	94,3	99,3	100	99,3	99,1	2006
99,9	99,2	98,6	96,9	97,7	95,4	99,4	100	99,0	99,2	2007
100,0	99,3	100,3	97,4	102,4	95,2	101,1	100	99,8	99,1	2008
99,9	102,3	97,9	99,4	102,3	93,4	100,6	100	100,5	99,2	2009
100,4	102,8	98,8	98,8	102,9	92,9	100,9	100	100,5	99,2	2010
100,7	103,2	99,0	98,1	102,4	93,6	100,7	100	100,3	99,3	2011

Noch: 18. Konsumausgaben des Staates je Einwohner

Jahr	Baden- Württemberg	Bayern	Berlin	Branden- burg	Bremen	Hamburg	Hessen	Mecklenburg- Vorpommern	Nieder- sachsen
------	-----------------------	--------	--------	------------------	--------	---------	--------	----------------------------	--------------------

Veränderung gegenüber dem Vorjahr in % - preisbereinigt

2000	1,5	1,0	1,7	- 0,2	- 0,1	2,3	1,2	0,4	1,5
2001	0,5	1,8	- 4,9	- 1,7	- 4,9	2,3	- 0,8	0,4	0,6
2002	0,9	1,6	3,6	0,4	2,6	0,1	2,2	- 0,2	2,1
2003	- 0,2	0,1	- 0,8	0,4	- 3,7	- 1,5	1,0	0,3	0,4
2004	0,2	- 0,4	- 0,1	- 2,5	- 2,6	- 1,8	- 0,0	- 0,6	- 0,8
2005	1,3	0,1	- 0,7	1,7	- 2,5	1,7	1,0	0,6	0,1
2006	0,7	1,5	- 0,5	0,6	- 2,1	0,3	2,0	0,5	0,7
2007	1,4	2,3	1,2	1,3	0,4	- 0,2	1,9	0,4	1,4
2008	3,8	3,4	2,0	3,8	6,0	1,1	4,1	- 1,9	1,5
2009	3,3	2,7	- 1,3	2,2	2,8	4,6	5,1	6,0	3,5
2010	0,8	1,4	1,6	0,1	3,2	1,2	1,0	0,3	2,1
2011	0,7	0,8	- 0,3	1,3	0,3	- 0,0	1,1	0,7	1,8

Kettenindex (Referenzjahr 2005) - preisbereinigt

2000	97,4	96,8	103,3	101,7	112,0	99,1	96,6	99,5	97,7
2001	97,9	98,6	98,2	99,9	106,5	101,4	95,9	99,9	98,3
2002	98,7	100,2	101,7	100,4	109,2	101,5	98,0	99,7	100,4
2003	98,6	100,3	100,8	100,8	105,2	100,1	99,0	100,0	100,8
2004	98,7	99,9	100,7	98,4	102,5	98,3	99,0	99,4	99,9
2005	100,0	100,0	100,0	100,0	100,0	100,0	100,0	100,0	100,0
2006	100,7	101,5	99,5	100,6	97,9	100,3	102,0	100,5	100,7
2007	102,1	103,8	100,7	101,9	98,3	100,1	104,0	100,9	102,1
2008	105,9	107,3	102,7	105,8	104,2	101,2	108,3	99,0	103,6
2009	109,4	110,2	101,4	108,1	107,1	105,8	113,8	104,9	107,2
2010	110,3	111,8	103,0	108,3	110,6	107,0	114,9	105,2	109,5
2011	111,1	112,7	102,8	109,6	110,9	107,0	116,2	106,0	111,4

2000 bis 2011 nach Bundesländern

Nordrhein-Westfalen	Rheinland-Pfalz	Saarland	Sachsen	Sachsen-Anhalt	Schleswig-Holstein	Thüringen	Deutschland	Neue Bundesländer ohne Berlin	Früheres Bundesgebiet ohne Berlin	Jahr
Veränderung gegenüber dem Vorjahr in % - preisbereinigt										
2,2	0,6	2,1	0,8	0,5	1,8	- 1,1	1,3	0,2	1,5	2000
0,6	1,6	- 0,7	0,6	0,7	- 0,1	- 0,1	0,3	0,0	0,7	2001
0,4	0,9	0,8	0,0	0,1	0,6	- 0,9	1,0	- 0,1	1,1	2002
1,3	1,4	0,2	0,3	- 3,7	1,6	0,1	0,3	- 0,5	0,5	2003
- 0,6	- 1,0	0,0	- 1,4	0,5	- 1,1	0,2	- 0,5	- 0,9	- 0,5	2004
0,2	1,0	1,0	1,0	- 4,4	0,7	- 0,9	0,3	- 0,3	0,5	2005
1,5	0,8	1,7	0,8	0,9	1,8	0,8	1,1	0,7	1,2	2006
1,3	2,8	1,1	1,1	0,9	2,8	1,5	1,6	1,1	1,7	2007
3,4	3,4	5,2	3,8	8,1	3,1	5,0	3,3	4,0	3,3	2008
3,3	6,5	0,8	5,2	3,0	1,6	2,6	3,3	3,8	3,5	2009
2,2	2,2	2,6	- 0,4	0,7	1,2	0,3	1,4	0,1	1,7	2010
1,4	1,5	1,2	- 0,0	0,2	1,8	0,5	1,0	0,4	1,2	2011

Kettenindex (Referenzjahr 2005) - preisbereinigt										
98,1	96,3	98,7	99,5	107,2	98,3	101,6	98,6	101,7	97,7	2000
98,7	97,8	98,0	100,1	107,9	98,2	101,6	98,9	101,8	98,3	2001
99,1	98,6	98,8	100,1	108,0	98,8	100,6	99,9	101,7	99,4	2002
100,4	100,0	98,9	100,4	104,0	100,4	100,7	100,2	101,2	100,0	2003
99,8	99,0	99,0	99,0	104,6	99,3	100,9	99,7	100,3	99,5	2004
100,0	100,0	100,0	100,0	100,0	100,0	100,0	100,0	100,0	100,0	2005
101,5	100,8	101,7	100,8	100,9	101,8	100,8	101,1	100,7	101,2	2006
102,8	103,6	102,8	101,9	101,8	104,7	102,3	102,6	101,8	102,9	2007
106,3	107,2	108,2	105,7	110,0	108,0	107,4	106,1	105,9	106,3	2008
109,8	114,1	109,1	111,2	113,3	109,7	110,1	109,6	110,0	110,0	2009
112,3	116,6	111,9	110,7	114,1	110,9	110,5	111,1	110,1	111,8	2010
113,8	118,3	113,3	110,7	114,3	112,9	111,0	112,2	110,5	113,1	2011

