



# Statistischer Bericht

G IV - m 8 / 14

## **Gäste und Übernachtungen in Thüringen August 2014**

---

Bestell - Nr. 07 401

## Zeichenerklärung

- 0 weniger als die Hälfte von 1 in der letzten besetzten Stelle, jedoch mehr als nichts
- nichts vorhanden (genau Null)
- . Zahlenwert unbekannt oder geheim zu halten
- ... Angabe fällt später an
- / Zahlenwert nicht sicher genug
- x Tabellenfach gesperrt, weil Aussage nicht sinnvoll
- ( ) Aussagewert eingeschränkt
- r berichtigte Zahl
- p vorläufige Zahl

Anmerkung: Abweichungen in den Summen erklären sich aus dem Runden von Einzelwerten.

Herausgeber:

Thüringer Landesamt für Statistik  
Europaplatz 3, 99091 Erfurt  
Postfach 90 01 63, 99104 Erfurt

Telefon: 0361 37-84642/84647  
Telefax: 0361 37-84699  
Internet: [www.statistik.thueringen.de](http://www.statistik.thueringen.de)  
E-Mail: [auskunft@statistik.thueringen.de](mailto:auskunft@statistik.thueringen.de)

Auskunft erteilt:

Referat: Handel, Gastgewerbe, Beherbergung,  
Unternehmensregister, Verwaltungsdatenverwendung,  
Umweltökonomische Gesamtrechnungen

Telefon: 0361 37-84445

Herausgegeben im November 2014

Heft-Nr.: 243 / 14  
Preis: 6,25 EUR

© Thüringer Landesamt für Statistik, Erfurt, 2014  
Vervielfältigung und Verbreitung, auch auszugsweise, mit Quellenangabe gestattet.

## Inhaltsverzeichnis

	Seite
<b>Vorbemerkungen</b>	3
<b>Tabellen</b>	
1. Geöffnete Beherbergungsstätten, angebotene Gästebetten, Kapazitätsauslastung, Ankünfte, Übernachtungen und durchschnittliche Aufenthaltsdauer nach Monaten der Jahre 2011 bis 2014 (ohne Camping)	10
2. Ankünfte, Übernachtungen und Aufenthaltsdauer der Gäste in Beherbergungsbetrieben (einschl. Camping) nach Betriebsarten und dem ständigen Wohnsitz der Gäste	11
3. Ankünfte, Übernachtungen und Aufenthaltsdauer der Gäste in Beherbergungsstätten nach Herkunftsländern (ohne Camping)	12
4. Ankünfte, Übernachtungen und Aufenthaltsdauer der Gäste auf Campingplätzen nach Herkunftsländern	13
5. Ankünfte, Übernachtungen und Aufenthaltsdauer der Gäste in Beherbergungsbetrieben (einschl. Camping) nach Reisegebieten und dem ständigen Wohnsitz der Gäste	14
6. Ankünfte, Übernachtungen und Aufenthaltsdauer der Gäste in Beherbergungsstätten nach Gemeindegruppen und dem ständigen Wohnsitz der Gäste (ohne Camping)	15
7. Ankünfte, Übernachtungen und Aufenthaltsdauer der Gäste in Beherbergungsstätten nach Kreisen und dem ständigen Wohnsitz der Gäste (ohne Camping)	16
8. Ankünfte, Übernachtungen und Aufenthaltsdauer der Gäste in Beherbergungsstätten nach Kreisen, ausgewählten Betriebsarten und dem ständigen Wohnsitz der Gäste (ohne Camping)	18
9. Ankünfte, Übernachtungen und Aufenthaltsdauer der Gäste in Beherbergungsstätten nach ausgewählten Gemeinden und dem ständigen Wohnsitz der Gäste (ohne Camping)	22
10. Ankünfte, Übernachtungen und Aufenthaltsdauer der Gäste in Beherbergungsstätten in Städten des Vereins Städtetourismus in Thüringen e.V. (ohne Camping)	31
11. Beherbergungsstätten, angebotene Gästebetten und Kapazitätsauslastung nach Betriebsarten sowie Campingplätze	33
12. Beherbergungsstätten, angebotene Gästebetten und Kapazitätsauslastung nach Reisegebieten sowie Campingplätze	34
13. Beherbergungsstätten, angebotene Gästebetten und Kapazitätsauslastung nach Gemeindegruppen (ohne Camping)	34
14. Beherbergungsstätten, angebotene Gästebetten und Kapazitätsauslastung nach Kreisen (ohne Camping)	35
15. Beherbergungsstätten, angebotene Gästebetten und Kapazitätsauslastung nach Kreisen und ausgewählten Betriebsarten	36
16. Beherbergungsstätten, angebotene Gästebetten und Kapazitätsauslastung nach ausgewählten Gemeinden (ohne Camping)	39
17. Beherbergungsstätten, angebotene Gästebetten und Kapazitätsauslastung in Städten des Vereins Städtetourismus in Thüringen e.V.	43
18. Beherbergungsstätten der Hotellerie mit 25 und mehr Gästezimmern und deren Auslastung nach Betriebsarten	44
19. Beherbergungsstätten der Hotellerie mit 25 und mehr Gästezimmern und deren Auslastung nach Kreisen	44

## Grafiken

1. Ankünfte und Übernachtungen in Beherbergungsstätten 2012 bis 2014 nach Monaten (ohne Camping) 6
2. Übernachtungen in Beherbergungsstätten und auf Campingplätzen im August 2014 nach Betriebsarten 6
3. Übernachtungen in Beherbergungsstätten und auf Campingplätzen im August 2014 nach Reisegebieten 7
4. Veränderung der Ankünfte und Übernachtungen gegenüber dem Vorjahresmonat im August 2014 nach Reisegebieten in Prozent (einschl. Camping) 7
5. Ankünfte und Übernachtungen in Beherbergungsstätten (ohne Camping) im August 2014 nach ausgewählten Herkunftsländern der Gäste 8
6. Ankünfte und Übernachtungen in Beherbergungsstätten (ohne Camping) im August 2014 nach Kreisen 9

## Karte

- Reisegebiete in Thüringen 45

## Vorbemerkungen

### Rechtsgrundlage

Rechtsgrundlage für die Erhebung ist das Gesetz zur Neuordnung der Statistik über die Beherbergung im Reiseverkehr (Beherbergungsstatistikgesetz - BeherbStatG) vom 22. Mai 2002 (BGBl. I S. 1642), zuletzt geändert durch Artikel 1 des Gesetzes vom 23. November 2011 (BGBl. I S. 2298), in Verbindung mit dem Gesetz über die Statistik für Bundeszwecke (Bundesstatistikgesetz - BStatG) vom 22. Januar 1987 (BGBl. I S. 462, 565), zuletzt geändert durch Artikel 13 des Gesetzes vom 25.07.2013 (BGBl. I S. 2749), sowie die Verordnung (EU) Nr. 692/2011 des Europäischen Parlaments und des Rates über die europäische Tourismusstatistik und zur Aufhebung der Richtlinie 95/57/EG des Rates (ABl. L 192 vom 22.7.2011, S. 17).

### Erhebungsmerkmale

Erhebungsmerkmale der monatlichen Bundesstatistik sind Ankünfte und Übernachtungen von Gästen im Reiseverkehr; bei Gästen mit Wohnsitz außerhalb der Bundesrepublik Deutschland wird auch das Herkunftsland erfragt. Außerdem werden die Anzahl der im Berichtsmonat angebotenen Gästebetten sowie die Anzahl der Stellplätze auf Campingplätzen erhoben. Bei Hotels, Hotels garnis, Gasthöfen und Pensionen wird jeweils zum 31. Juli eines Jahres die Anzahl der Gästezimmer erfasst, seit Januar 2012 werden bei Betrieben mit mindestens 25 Gästezimmern zusätzlich monatliche Angaben zur Gästezimmerauslastung erfasst.

### Betriebskreis

Auskunftspflichtig sind alle Inhaber bzw. Leiter von Beherbergungsstätten mit mindestens zehn Gästebetten bzw. von Campingplätzen mit mindestens zehn Stellplätzen (ohne Dauercamping), unabhängig davon, ob die Beherbergung Hauptzweck (z. B. Hotels, Pensionen) oder nur Nebenzweck des Betriebes (z. B. bei Heilstätten, Sanatorien) ist.

### Hinweise

Der Aufbau der Tabellen mit Angaben zu den Kapazitäten wurde vereinfacht. Mit den Angaben zum Merkmal "Auslastung" in diesen Tabellen ist stets die europaweit einheitlich definierte "Nettoauslastung" gemeint. Sie bezieht sich auf die verfügbaren, das heißt die tatsächlich angebotenen Kapazitäten in den im jeweiligen Berichtszeitraum geöffneten Betrieben.

Alle Angaben für das Jahr 2014 beziehen sich auf den aktuellen Gebietsstand des Berichtsmonates.

**Zum 1. Januar 2013 trat in Thüringen eine Neuordnung der Reisegebietsstruktur in Kraft.** Im Zuge dieser Neuordnung entstanden aus den von 2006 bis 2012 bestehenden sechs Reisegebieten zehn, darunter vier vollständig neue und zwei veränderte Reisegebiete. Die neuen Reisegebiete wurden anhand abgestimmter Kriterien zur Beurteilung der Markt- und Managementstärke ausgewählt. Somit ist ab sofort ein besserer Regionalbezug in der Beherbergungsstatistik gegeben.

Für die Berechnung der Entwicklung gegenüber dem Vorjahr werden bei Änderungen zum Gebietsstand die Angaben des Vorjahres auf den aktuellen Gebietsstand bzw. auf die aktuelle Reisegebietsstruktur umgerechnet.

Sind in einer Betriebsart bzw. einem Kreis oder einer Gemeinde weniger als drei geöffnete Beherbergungseinrichtungen/ Campingplätze vorhanden oder meldet bei mehr als zwei geöffneten Betrieben nur einer Gäste- und Übernachtungszahlen (übrige Betriebe haben keine Gäste und Übernachtungen), so sind entsprechend den Bestimmungen der statistischen Geheimhaltung die Angaben zu diesen Betrieben nicht auszuweisen, jedoch in den Summen zu berücksichtigen. Die Veröffentlichung der Anzahl dieser Betriebe ist zulässig, wenn keine weiteren Daten bekannt gemacht werden. Ferner ist sicherzustellen, dass geheim zu haltende Angaben nicht durch Differenzbildung errechnet werden können.

## Definitionen und Begriffserläuterungen

### Erhebungs- und Darstellungsmerkmale

**Beherbergung im Reiseverkehr:** Unterbringung von Personen, die sich nicht länger als ein Jahr ohne Unterbrechung an einem anderen Ort als ihrem gewöhnlichen Wohnsitz aufhalten. Der vorübergehende Ortswechsel kann durch Urlaub und Freizeit aber auch durch die Wahrnehmung privater und geschäftlicher Kontakte, den Besuch von Tagungen und Fortbildungsveranstaltungen, Maßnahmen zur Wiederherstellung der Gesundheit oder sonstige Gründe veranlasst sein.

**Beherbergungsstätten:** Betriebe, die nach Einrichtung und Zweckbestimmung dazu dienen, mindestens zehn Gäste im Reiseverkehr gleichzeitig zu beherbergen, das heißt über mindestens zehn Schlafgelegenheiten verfügen. Zu den Beherbergungsbetrieben zählen auch Unterkünfte, die die Gästebeherbergung nur als Nebenzweck betreiben.

**Beherbergungsbetriebe:** Beherbergungsstätten und Campingplätze (bei Campingplätzen wird ein Stellplatz mit vier Schlafgelegenheiten gleichgesetzt).

**Gästezimmer:** Als Gästezimmer gilt eine Einheit, die aus einem Raum oder einer Gruppe von Räumen besteht, die eine unteilbare Mieteinheit in einem Beherbergungsbetrieb bilden. Bei den Gästezimmern kann es sich um Einzel-, Doppel- oder Mehrbettzimmer handeln, je nachdem, ob sie zur dauerhaften Beherbergung von einer, zwei oder mehr Personen eingerichtet sind. Die Zahl der Gästezimmer wird einmal im Jahr zum Stichtag 31. Juli erhoben. Gezählt werden die an diesem Stichtag tatsächlich zur Beherbergung von Gästen zur Verfügung stehenden Gästezimmer. Zimmer, die von Mitarbeitern des Betriebes genutzt werden, zählen nicht als Gästezimmer. Ein Appartement ist eine spezielle Art von Gästezimmer. Es besteht aus einem oder mehreren Räumen mit Küche, separatem Bad und/oder Toilette.

**Angebotene Betten/Schlafgelegenheiten:** Anzahl der Betten und Schlafgelegenheiten, die am letzten Öffnungstag des Berichtsmonates zur Beherbergung von Gästen zur Verfügung standen. Die Anzahl der Betten/Schlafgelegenheiten entspricht dabei der Anzahl der Personen, die bei Normalbelegung gleichzeitig hätten übernachten können. Nicht berücksichtigt werden behelfsmäßige Schlafgelegenheiten (z. B. Schlafcouchen, Zustellbetten, Kinderbetten), bei deren Benutzung lediglich ein Aufschlag zum Übernachtungspreis berechnet wird. Im Campingbereich wird gemäß einer Vorgabe der Europäischen Kommission ein Stellplatz mit vier Betten gleichgesetzt.

**Ankünfte:** Anzahl von Gästen in einer Beherbergungsstätte, die im Berichtszeitraum ankamen und zum vorübergehenden Aufenthalt ein Gästebett belegten.

**Übernachtungen:** Anzahl der Übernachtungen von Gästen, die im Berichtszeitraum ankamen oder aus dem vorherigen Berichtszeitraum noch anwesend waren.

**Durchschnittliche Aufenthaltsdauer:** Die durchschnittliche Aufenthaltsdauer wird ermittelt, indem die Zahl der Übernachtungen durch die der Ankünfte geteilt wird. Sie kann zum Beispiel in Orten mit Vorsorge- und Rehabilitationskliniken rechnerisch höher sein als die Zahl der Kalendertage des Berichtszeitraums.

**Durchschnittliche Auslastung der Betten:** Die durchschnittliche Auslastung ist der rechnerische Wert, der die Inanspruchnahme der Schlafgelegenheiten in einem Berichtszeitraum ausdrückt. Die prozentuale Angabe wird ermittelt, indem die Zahl der Übernachtungen durch die so genannten „Bettentage“ geteilt wird. Letztere sind das Produkt aus angebotenen Schlafgelegenheiten und der Zahl der Tage, an denen ein Betrieb im Berichtszeitraum tatsächlich geöffnet hatte. Das Produkt beschreibt damit die im Berichtszeitraum angebotene Bettenkapazität.

**Herkunftsländer:** Für die Erfassung ist grundsätzlich der ständige Wohnsitz oder gewöhnliche Aufenthaltsort der Gäste maßgebend, nicht dagegen deren Staatsangehörigkeit bzw. Nationalität.

**Winterhalbjahr/Sommerhalbjahr:** Das Sommerhalbjahr umfasst in der amtlichen Tourismusstatistik den Zeitraum von Mai bis Oktober. Entsprechend werden die Monate November bis April dem Winterhalbjahr zugeordnet.

## **Gliederungsmerkmale**

**Reisegebiete:** Gliederung nach nichtadministrativen Gebietseinheiten (ab 2013), die sich im Wesentlichen an naturräumliche Gegebenheiten anlehnen.

**Gemeindegruppen:** Zusammenfassung von Gemeinden/Teilen von Gemeinden nach Arten der aufgrund landesrechtlicher Vorschriften verliehenen staatlichen Anerkennung bzw. vorläufigen Anerkennung (z. B. als Mineral- und Moorbad, Luftkurort, Erholungsort). Gemeinden/Teile von Gemeinden ohne diese Anerkennung sind in der Gruppe "Sonstige Gemeinden" enthalten. Die Zuordnung erfolgt durch das Thüringer Ministerium für Wirtschaft, Arbeit und Technologie und wird jährlich abgestimmt.

**Betriebsarten:** Gruppierungen der Beherbergungsstätten auf der Grundlage der Systematik der Wirtschaftszweige:

### **1. Hotels, Gasthöfe und Pensionen**

**Hotels:** Beherbergungsstätten, die jedermann zugänglich sind und in denen ein Restaurant - auch für Passanten - vorhanden ist sowie in der Regel weitere Einrichtungen oder Räume für unterschiedliche Zwecke (Konferenzen, Seminare, Sport, Freizeit, Erholung) zur Verfügung stehen.

**Hotels garnis:** Beherbergungsstätten, die jedermann zugänglich sind und in denen als Mahlzeit höchstens ein Frühstück angeboten wird.

**Gasthöfe:** Beherbergungsstätten, die jedermann zugänglich sind und in denen außer dem Gastraum in der Regel keine weiteren Aufenthaltsräume zur Verfügung stehen.

**Pensionen:** Beherbergungsstätten, die jedermann zugänglich sind und in denen Speisen und Getränke nur an Hausgäste abgegeben werden.

## 2. Ferienunterkünfte und ähnliche Beherbergungsstätten

**Jugendherbergen und Hütten:** Beherbergungsstätten mit in der Regel einfacher Ausstattung, vorzugsweise für Jugendliche oder Angehörige der sie tragenden Organisation (z.B. Wanderverein), in denen Speisen und Getränke in der Regel nur an Hausgäste abgegeben werden.

**Erholungs- und Ferienheime:** Beherbergungsstätten, die nur bestimmten Personenkreisen - z. B. Mitgliedern eines Vereins oder einer Organisation, Beschäftigten eines Unternehmens, Kindern, Müttern, Betreuten sozialer Einrichtungen - zugänglich sind und in denen Speisen und Getränke nur an Hausgäste abgegeben werden.

**Ferienzentren:** Beherbergungsstätten, die jedermann zugänglich sind und nach Einrichtung und Zweckbestimmung dazu dienen, wahlweise unterschiedliche Wohn- und Aufenthaltsmöglichkeiten sowie gleichzeitig Freizeiteinrichtungen in Verbindung mit Einkaufsmöglichkeiten und persönlichen Dienstleistungen zum vorübergehenden Aufenthalt anzubieten. Als Mindestausstattung gilt das Vorhandensein von Hotelunterkunft und anderen Wohngelegenheiten (auch mit Kochgelegenheit), einer Gaststätte, von Einkaufsmöglichkeiten zur Deckung des täglichen Bedarfs und des Freizeitbedarfs sowie von Einrichtungen für persönliche Dienstleistungen, z. B. Massageeinrichtungen, Solarium, Sauna, Friseur, und zur aktiven Freizeitgestaltung, z. B. Schwimmbad, Tennis-, Tischtennis-, Kleingolf-, Trimm-Dich-Anlagen.

**Ferienhäuser, -wohnungen:** Beherbergungsstätten, die jedermann zugänglich sind und in denen Speisen und Getränke nicht abgegeben werden, aber eine Kochgelegenheit vorhanden ist.

## 3. Camping

**Campingplätze:** Abgegrenzte Gelände, die jedermann zum vorübergehenden Aufstellen von mitgebrachten Wohnwagen, Wohnmobilen oder Zelten zugänglich sind. Im Rahmen der Monaterhebung im Tourismus werden nur Campingplätze berücksichtigt, die Urlaubscamping anbieten, nicht aber so genannte Dauercampingplätze. Die Unterscheidung zwischen Urlaubs- oder Dauercamping knüpft an die vertraglich vereinbarte Dauer der Campingplatzbenutzung an. Im Urlaubscamping wird der Stellplatz in der Regel für die Dauer von Tagen oder Wochen gemietet, im Dauercamping dagegen zumeist auf Monats- oder Jahresbasis.

## 4. Sonstige tourismusrelevante Unterkünfte

**Vorsorge- und Rehabilitationskliniken:** Beherbergungsstätten unter ärztlicher Leitung ausschließlich oder überwiegend für Kurgäste. Als Kurgäste gelten Personen, die sich am Ort aufgrund ärztlicher Verordnung vorübergehend aufhalten mit dem Ziel der Erhaltung oder Wiederherstellung ihrer Gesundheit oder ihrer Berufs- oder Arbeitsfähigkeit und die die allgemein angebotenen Kureinrichtungen außerhalb der Beherbergungsstätte in Anspruch nehmen. Hierzu zählen auch Kinderheilstätten, Sanatorien, Kur- und ähnliche Krankenhäuser (Fachabteilungen anderer Krankenhäuser). Im Unterschied zur Krankenhausstatistik werden Vorsorge- und Rehabilitationskliniken in der Beherbergungsstatistik nur dann erfasst, wenn die dort untergebrachten Personen überwiegend in der Lage sind, während des vorübergehenden Aufenthaltes den Anstaltsbereich zu verlassen und die gemeindlichen Fremdenverkehrseinrichtungen in Anspruch zu nehmen.

**Schulungsheime:** Beherbergungsstätten, die nach Einrichtung und Zweckbestimmung dazu dienen, Unterricht außerhalb des regulären Schul- und Hochschulsystems anzubieten und überwiegend der Erwachsenenbildung dienen.

### 1. Ankünfte und Übernachtungen in Beherbergungsstätten 2012 bis 2014 nach Monaten (ohne Camping)

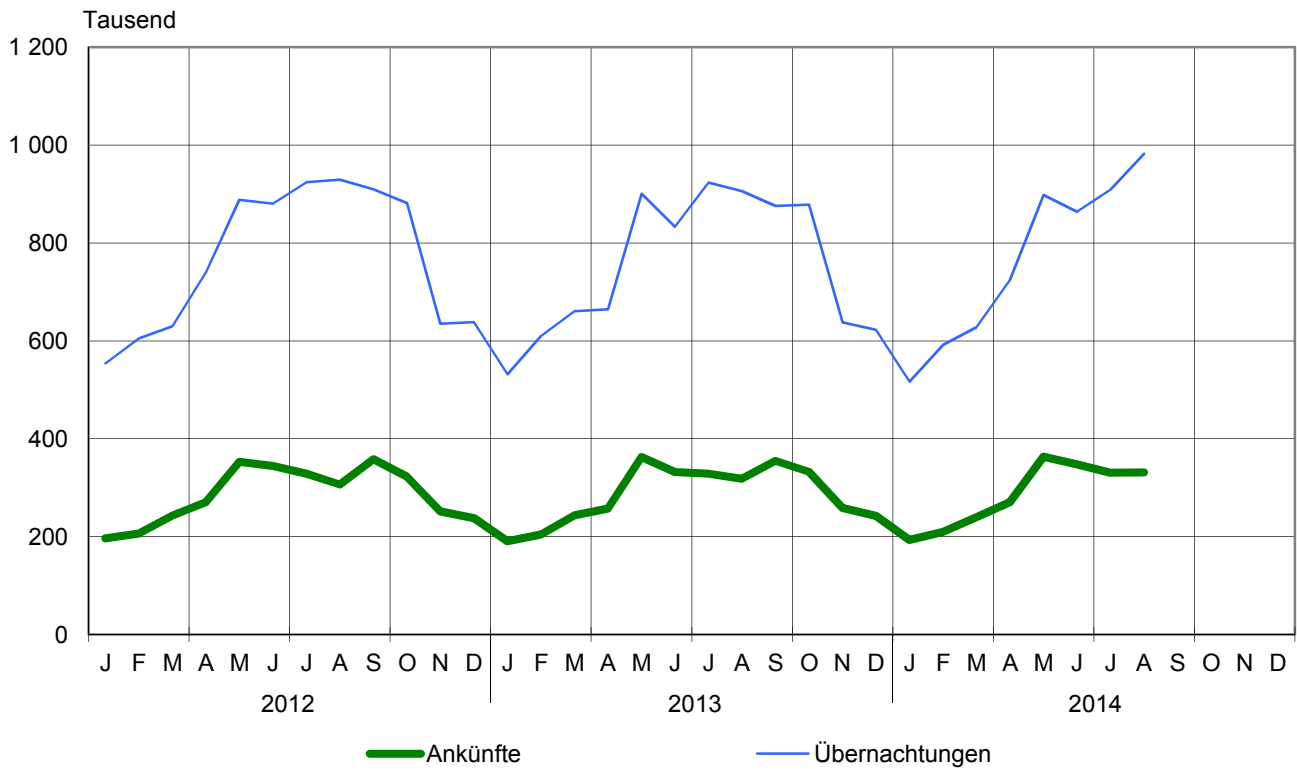

### 2. Übernachtungen in Beherbergungsstätten und auf Campingplätzen im August 2014 nach Betriebsarten

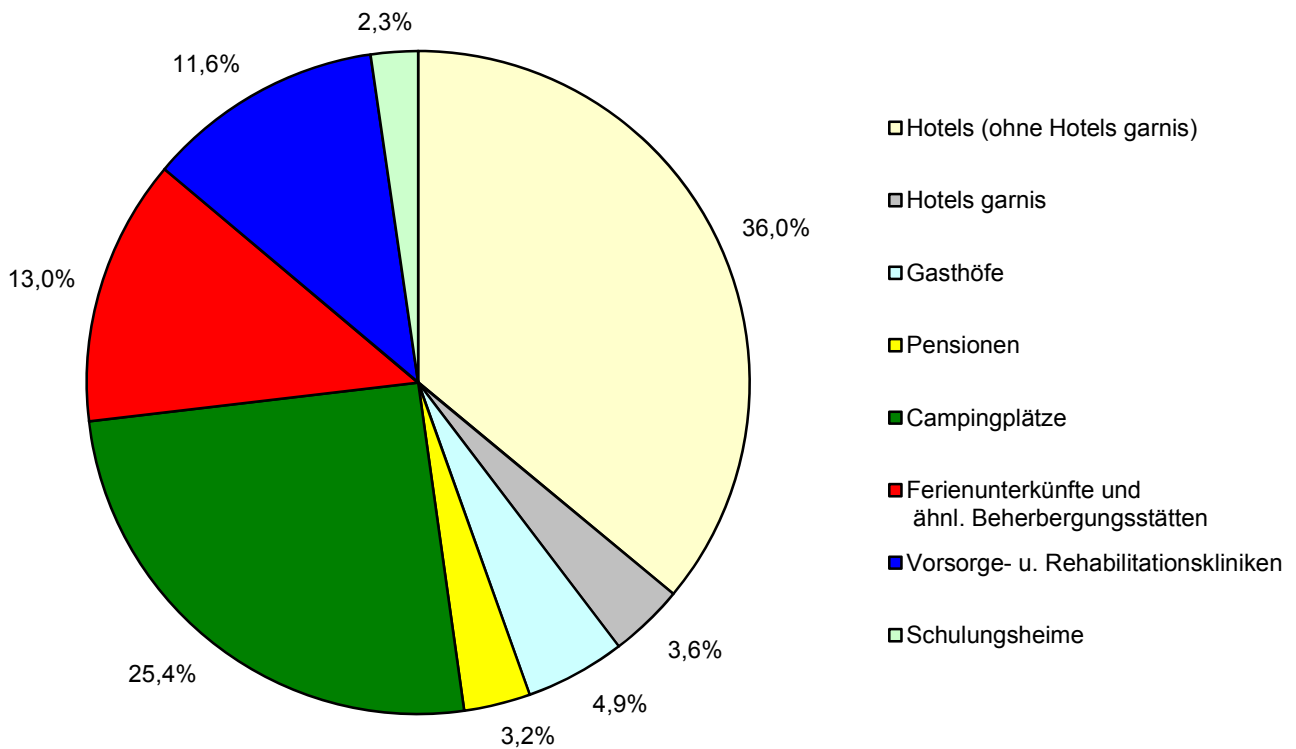



### 3. Übernachtungen in Beherbergungsstätten und auf Campingplätzen im August 2014 nach Reisegebieten

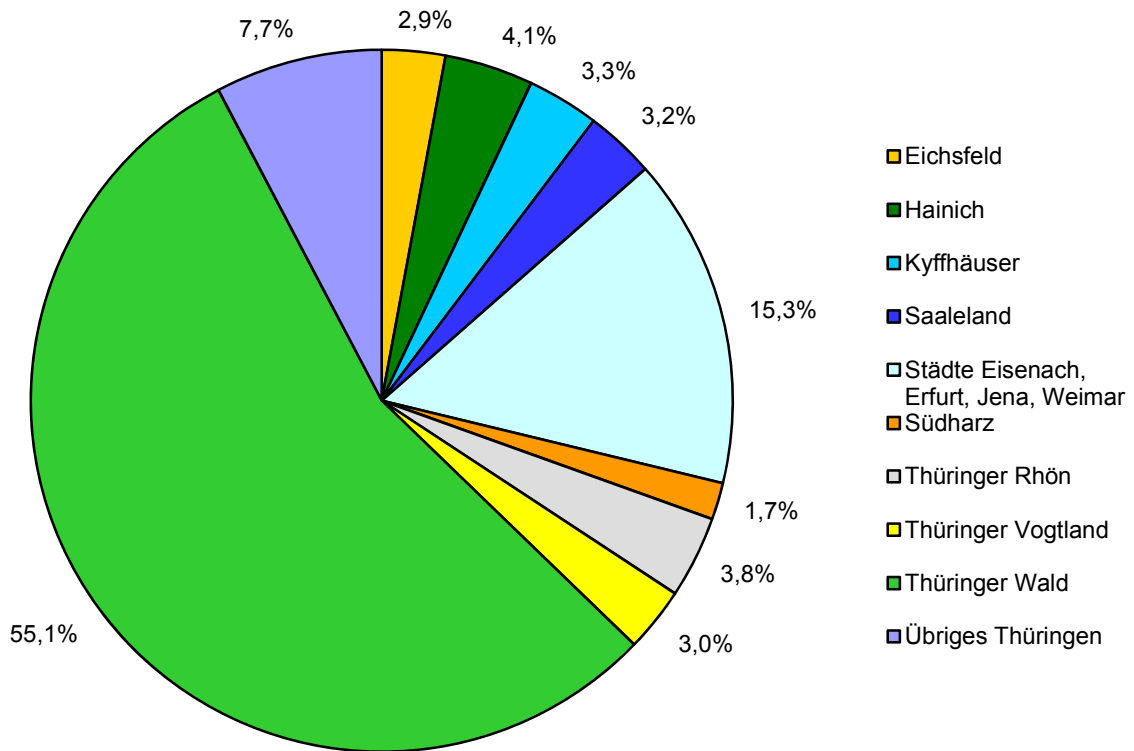

### 4. Veränderung der Ankünfte und Übernachtungen gegenüber dem Vorjahresmonat im August 2014 nach Reisegebieten in Prozent (einschl. Camping)

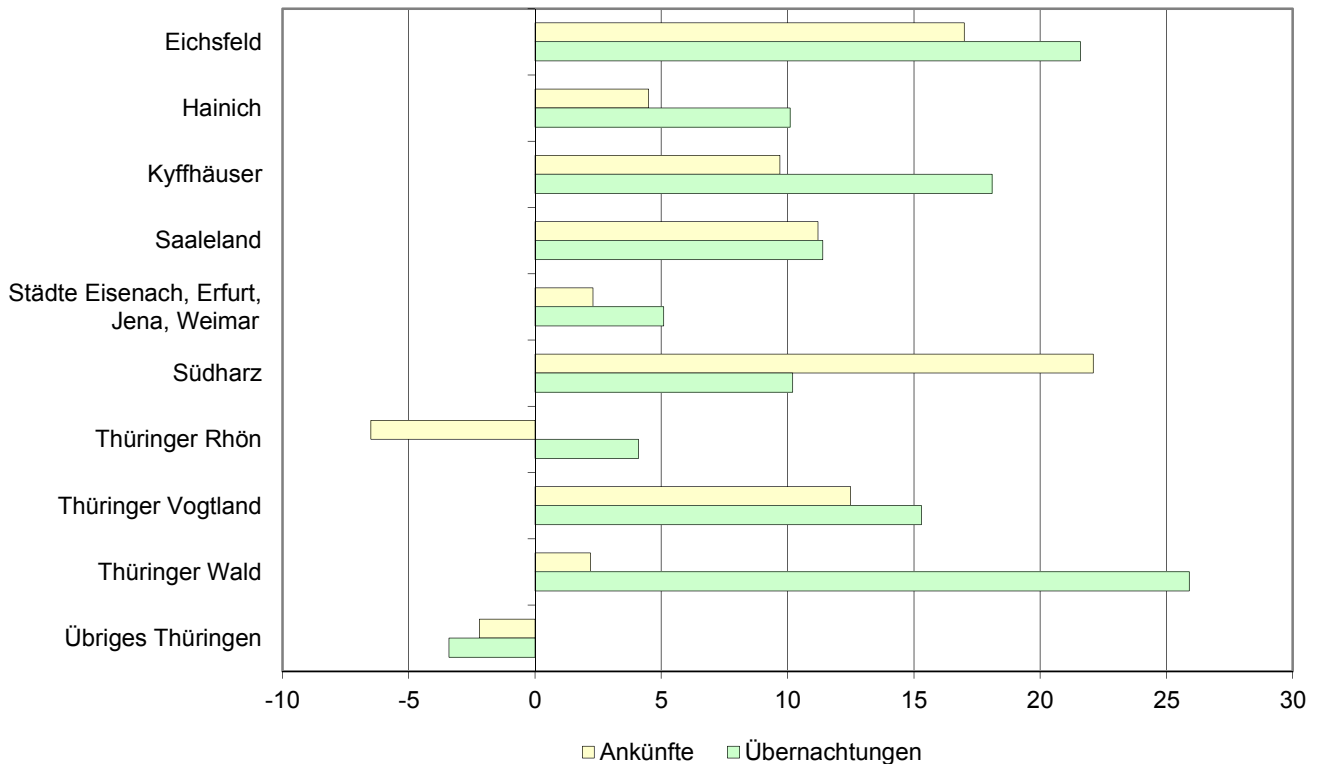

### 5. Ankünfte und Übernachtungen in Beherbergungsstätten (ohne Camping) im August 2014 nach ausgewählten Herkunftsländern der Gäste

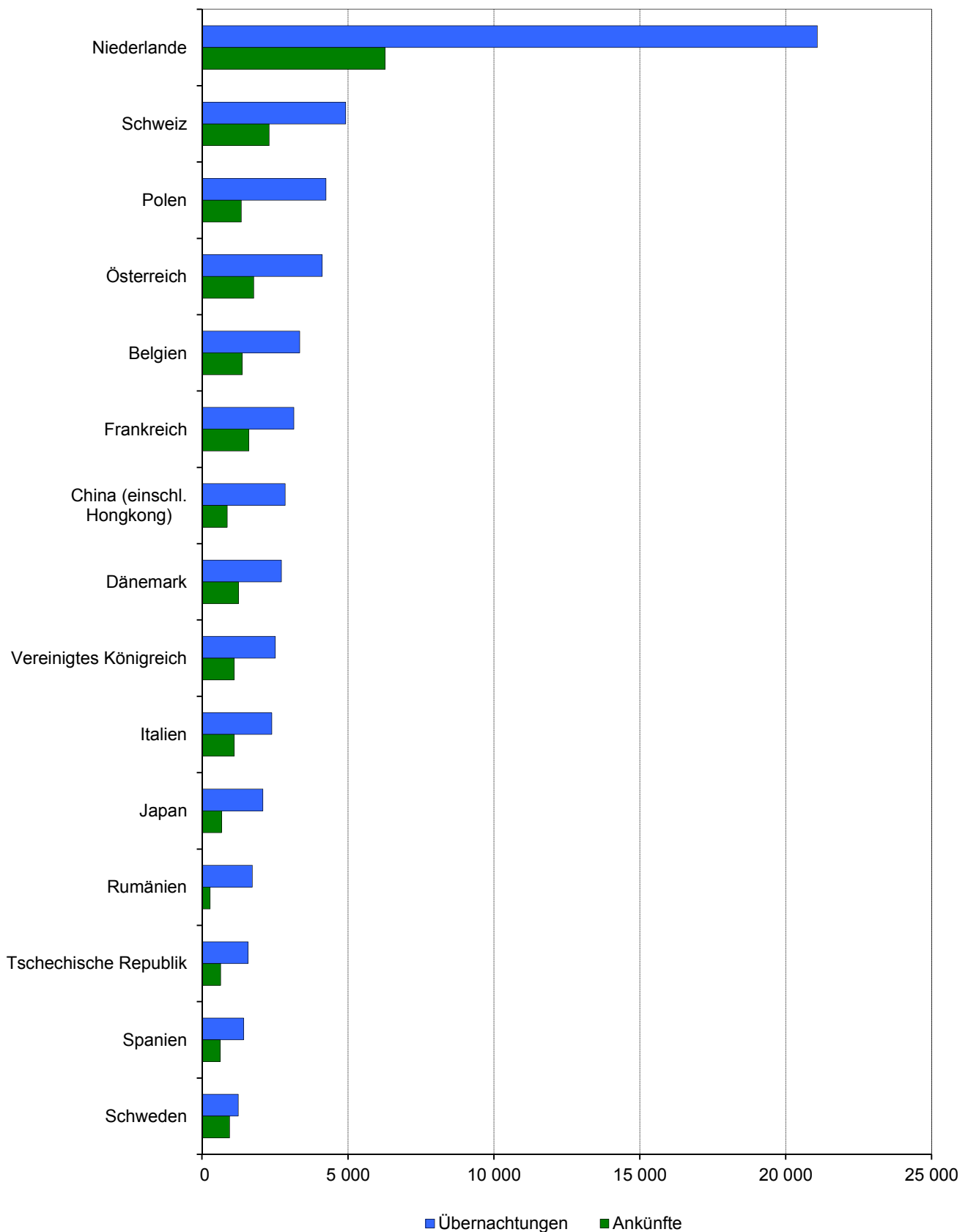

### 6. Ankünfte und Übernachtungen in Beherbergungsstätten (ohne Camping) im August 2014 nach Kreisen

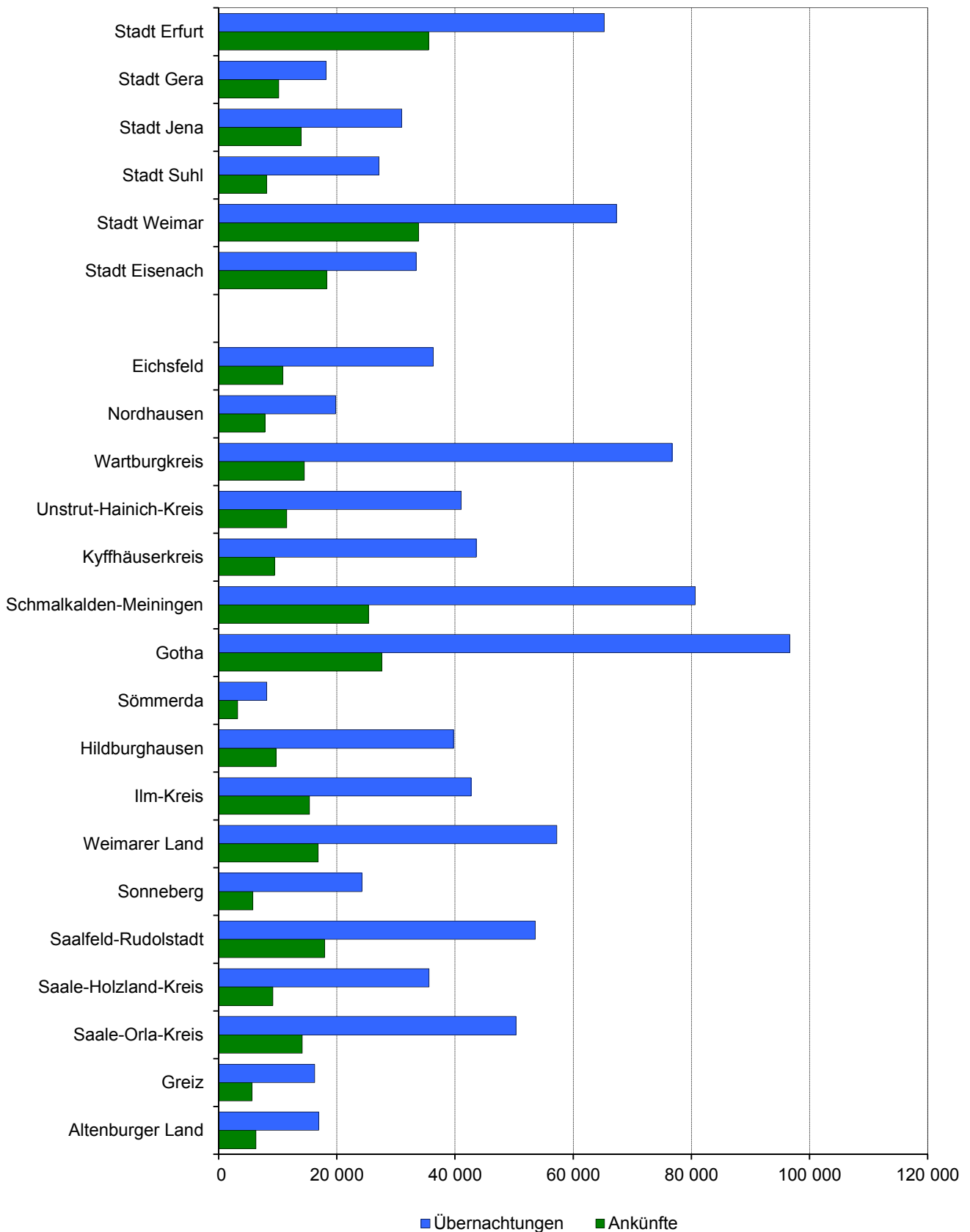

**1. Geöffnete Beherbergungsstätten, angebotene Gästebetten, Kapazitätsauslastung, Ankünfte, Übernachtungen und durchschnittliche Aufenthaltsdauer nach Monaten der Jahre 2011 bis 2014 (ohne Camping)**

Jahr Monat	Geöffnete Betriebe <sup>1)</sup>	Angebotene Betten/Schlaf- gelegenheiten	Durchschnittliche Auslastung der angebotenen Betten/Schlaf- gelegenheiten	Ankünfte		Übernachtungen		Durchschnittliche Aufenthaltsdauer der Gäste
				insgesamt	darunter Ausländer	insgesamt	darunter Ausländer	
Anzahl			%	Anzahl				Tage
<b>2011</b>								
Januar	1 281	63 622	27,5	190 781	9 529	535 434	23 145	2,8
Februar	1 274	62 988	31,4	194 174	9 765	552 390	22 256	2,8
März	1 284	63 671	29,8	220 369	12 519	585 799	28 834	2,7
April	1 327	65 565	36,7	268 586	17 170	716 399	35 945	2,7
Mai	1 340	66 619	40,3	338 259	21 390	830 351	46 026	2,5
Juni	1 350	67 157	45,4	356 301	24 768	914 252	53 686	2,6
Juli	1 351	67 167	43,8	318 288	32 900	909 561	79 873	2,9
August	1 348	67 057	44,8	325 533	31 951	928 164	75 818	2,9
September	1 347	66 396	44,5	352 335	24 598	884 539	54 356	2,5
Oktober	1 330	65 673	44,8	338 712	17 831	905 076	45 753	2,7
November	1 271	63 188	32,9	248 340	13 562	618 857	33 629	2,5
Dezember	1 278	63 131	32,1	236 821	11 476	621 149	30 460	2,6
<b>2012</b>								
Januar	1 231	62 570	28,9	196 226	9 958	554 180	26 797	2,8
Februar	1 225	62 318	33,6	206 279	9 742	604 859	22 399	2,9
März	1 237	62 632	32,6	242 814	14 360	629 873	33 638	2,6
April	1 277	64 516	38,4	270 312	16 946	740 552	36 759	2,7
Mai	1 294	65 879	43,5	352 702	22 159	888 099	48 577	2,5
Juni	1 294	66 056	44,4	344 568	24 531	880 017	57 957	2,6
Juli	1 294	65 909	45,3	328 782	31 717	924 160	79 270	2,8
August	1 295	65 956	45,6	306 587	27 704	929 336	72 467	3,0
September	1 283	65 071	46,7	357 820	23 839	909 870	56 839	2,5
Oktober	1 267	64 649	44,2	322 464	21 951	881 448	56 388	2,7
November	1 226	63 057	33,8	251 187	13 405	634 932	33 971	2,5
Dezember	1 233	62 970	33,1	237 575	12 191	638 359	31 777	2,7
<b>2013</b>								
Januar	1 210	62 276	27,8	190 262	10 486	531 915	27 993	2,8
Februar	1 208	62 161	35,2	204 592	10 742	609 760	26 755	3,0
März	1 227	62 949	34,1	243 430	13 629	660 271	31 290	2,7
April	1 263	64 524	34,4	257 439	17 134	664 609	38 522	2,6
Mai	1 291	66 453	43,8	362 745	22 616	900 550	49 331	2,5
Juni	1 292	66 452	42,0	331 914	22 453	833 209	51 938	2,5
Juli	1 297	66 857	44,7	328 412	30 789	923 641	76 328	2,8
August	1 293	66 646	43,9	318 374	26 682	905 581	68 723	2,8
September	1 287	65 722	44,5	354 546	23 299	875 986	50 360	2,5
Oktober	1 276	64 705	44,0	332 504	17 902	878 496	42 586	2,6
November	1 222	62 368	34,4	258 843	13 241	637 675	33 494	2,5
Dezember	1 228	62 415	32,7	242 545	13 123	622 819	32 869	2,6
<b>2014</b>								
Januar	1 191	61 531	27,5	193 263	11 637	516 942	29 657	2,7
Februar	1 193	61 566	34,5	209 228	10 749	591 639	26 587	2,8
März	1 220	62 698	32,4	239 722	14 341	627 773	36 096	2,6
April	1 253	64 622	37,5	270 465	17 454	724 582	39 625	2,7
Mai	1 271	65 926	44,0	363 096	22 125	897 811	50 560	2,5
Juni	1 270	66 108	43,6	347 880	24 005	863 704	50 944	2,5
Juli	1 273	66 196	44,5	330 529	33 727	909 047	82 775	2,8
August	1 271	66 069	48,1	331 191	29 663	982 029	77 945	3,0
September								
Oktober								
November								
Dezember								

1) ganz oder teilweise geöffnet  
bis 2011 - Betriebe mit 9 und mehr Betten  
ab 2012 - Betriebe mit 10 und mehr Betten

**2. Ankünfte, Übernachtungen und Aufenthaltsdauer der Gäste in Beherbergungsbetrieben  
(einschl. Camping) nach Betriebsarten und dem ständigen Wohnsitz der Gäste**

Betriebsart ----- Ständiger Wohnsitz der Gäste	August 2014					Januar bis August 2014				
	Ankünfte		Übernachtungen		durch- schnittliche Aufenthalts- dauer	Ankünfte		Übernachtungen		durch- schnittliche Aufenthalts- dauer
	insgesamt	Veränderung gegenüber dem Vorjahres- monat	insgesamt	Veränderung gegenüber dem Vorjahres- monat		insgesamt	Veränderung gegenüber dem Vorjahres- zeitraum	insgesamt	Veränderung gegenüber dem Vorjahres- zeitraum	
	Anzahl	%	Anzahl	%		Anzahl	%	Anzahl	%	
<b>Hotels, Gasthöfe, Pensionen</b>	<b>276 767</b>	<b>5,1</b>	<b>628 577</b>	<b>9,4</b>	<b>2,3</b>	<b>1 864 424</b>	<b>2,4</b>	<b>3 875 511</b>	<b>1,5</b>	<b>2,1</b>
<b>Deutschland</b>	<b>249 367</b>	<b>4,5</b>	<b>563 289</b>	<b>9,0</b>	<b>2,3</b>	<b>1 712 205</b>	<b>2,2</b>	<b>3 529 832</b>	<b>1,1</b>	<b>2,1</b>
<b>Ausland</b>	<b>27 400</b>	<b>10,6</b>	<b>65 288</b>	<b>12,4</b>	<b>2,4</b>	<b>152 219</b>	<b>5,4</b>	<b>345 679</b>	<b>4,9</b>	<b>2,3</b>
<b>Hotels (ohne Hotels garnis)</b>	<b>202 551</b>	<b>5,2</b>	<b>473 784</b>	<b>11,2</b>	<b>2,3</b>	<b>1 387 624</b>	<b>2,8</b>	<b>2 899 028</b>	<b>1,6</b>	<b>2,1</b>
Deutschland	180 895	4,4	420 855	10,8	2,3	1 267 397	2,5	2 633 322	1,3	2,1
Ausland	21 656	12,8	52 929	14,9	2,4	120 227	6,0	265 706	4,6	2,2
<b>Hotels garnis</b>	<b>26 006</b>	<b>2,7</b>	<b>47 890</b>	<b>4,6</b>	<b>1,8</b>	<b>176 963</b>	<b>3,4</b>	<b>321 678</b>	<b>5,1</b>	<b>1,8</b>
Deutschland	22 226	3,4	41 242	6,3	1,9	156 551	3,2	282 354	5,3	1,8
Ausland	3 780	- 0,9	6 648	- 4,6	1,8	20 412	5,1	39 324	3,9	1,9
<b>Gasthöfe</b>	<b>31 209</b>	<b>5,9</b>	<b>64 273</b>	<b>4,6</b>	<b>2,1</b>	<b>191 243</b>	<b>1,0</b>	<b>390 333</b>	<b>- 0,2</b>	<b>2,0</b>
Deutschland	30 058	5,8	61 217	4,3	2,0	184 698	1,3	372 463	- 0,1	2,0
Ausland	1 151	8,1	3 056	11,0	2,7	6 545	- 8,0	17 870	- 2,7	2,7
<b>Pensionen</b>	<b>17 001</b>	<b>5,8</b>	<b>42 630</b>	<b>2,5</b>	<b>2,5</b>	<b>108 594</b>	<b>- 0,8</b>	<b>264 472</b>	<b>- 1,4</b>	<b>2,4</b>
Deutschland	16 188	5,3	39 975	1,8	2,5	103 559	- 1,3	241 693	- 3,0	2,3
Ausland	813	15,8	2 655	15,2	3,3	5 035	10,9	22 779	18,9	4,5
<b>Ferienunterkünfte und ähnliche Beherbergungsstätten</b>	<b>40 655</b>	<b>0,0</b>	<b>171 082</b>	<b>12,1</b>	<b>4,2</b>	<b>291 616</b>	<b>0,9</b>	<b>840 080</b>	<b>0,4</b>	<b>2,9</b>
<b>Deutschland</b>	<b>38 752</b>	<b>- 0,9</b>	<b>161 329</b>	<b>12,0</b>	<b>4,2</b>	<b>282 060</b>	<b>0,4</b>	<b>803 582</b>	<b>- 0,3</b>	<b>2,8</b>
<b>Ausland</b>	<b>1 903</b>	<b>23,6</b>	<b>9 753</b>	<b>15,0</b>	<b>5,1</b>	<b>9 556</b>	<b>16,5</b>	<b>36 498</b>	<b>17,8</b>	<b>3,8</b>
<b>Erholungs- und Ferienheime</b>	<b>2 577</b>	<b>1,8</b>	<b>11 898</b>	<b>12,8</b>	<b>4,6</b>	<b>21 266</b>	<b>- 0,6</b>	<b>65 621</b>	<b>- 6,2</b>	<b>3,1</b>
Deutschland	2 573	1,9	11 886	12,8	4,6	21 231	- 0,1	65 499	- 5,8	3,1
Ausland	4	- 20,0	12	- 7,7	3,0	35	- 76,2	122	- 72,3	3,5
<b>Ferienhäuser und Ferien- wohnungen</b>	<b>14 789</b>	<b>7,0</b>	<b>66 067</b>	<b>15,1</b>	<b>4,5</b>	<b>76 268</b>	<b>0,7</b>	<b>268 279</b>	<b>1,1</b>	<b>3,5</b>
Deutschland	14 318	6,7	63 524	14,9	4,4	73 904	0,2	256 854	0,2	3,5
Ausland	471	17,5	2 543	22,5	5,4	2 364	19,3	11 425	25,7	4,8
<b>Jugendherbergen und Hütten</b>	<b>23 289</b>	<b>- 4,2</b>	<b>93 117</b>	<b>10,0</b>	<b>4,0</b>	<b>194 082</b>	<b>1,1</b>	<b>506 180</b>	<b>0,9</b>	<b>2,6</b>
Deutschland	21 861	- 5,7	85 919	9,8	3,9	186 925	0,6	481 229	0,2	2,6
Ausland	1 428	25,9	7 198	12,6	5,0	7 157	17,8	24 951	16,3	3,5
<b>Campingplätze</b>	<b>74 920</b>	<b>- 0,3</b>	<b>333 496</b>	<b>49,8</b>	<b>4,5</b>	<b>158 187</b>	<b>4,7</b>	<b>578 427</b>	<b>28,9</b>	<b>3,7</b>
<b>Deutschland</b>	<b>71 553</b>	<b>- 0,6</b>	<b>324 313</b>	<b>51,6</b>	<b>4,5</b>	<b>145 867</b>	<b>4,3</b>	<b>545 166</b>	<b>29,9</b>	<b>3,7</b>
<b>Ausland</b>	<b>3 367</b>	<b>5,0</b>	<b>9 183</b>	<b>6,3</b>	<b>2,7</b>	<b>12 320</b>	<b>10,9</b>	<b>33 261</b>	<b>13,9</b>	<b>2,7</b>
<b>Sonstige tourismusrelevante</b>										
<b>Unterkünfte</b>	<b>13 769</b>	<b>- 4,1</b>	<b>182 370</b>	<b>2,3</b>	<b>13,2</b>	<b>129 334</b>	<b>1,1</b>	<b>1 397 936</b>	<b>1,8</b>	<b>10,8</b>
<b>Deutschland</b>	<b>13 409</b>	<b>- 4,1</b>	<b>179 466</b>	<b>1,9</b>	<b>13,4</b>	<b>127 408</b>	<b>1,1</b>	<b>1 385 924</b>	<b>1,7</b>	<b>10,9</b>
<b>Ausland</b>	<b>360</b>	<b>- 2,2</b>	<b>2 904</b>	<b>34,7</b>	<b>8,1</b>	<b>1 926</b>	<b>3,2</b>	<b>12 012</b>	<b>14,1</b>	<b>6,2</b>
<b>Vorsorge- u. Rehabilitations-   kliniken</b>	<b>6 424</b>	<b>- 6,0</b>	<b>152 185</b>	<b>- 1,4</b>	<b>23,7</b>	<b>53 660</b>	<b>1,6</b>	<b>1 187 788</b>	<b>0,8</b>	<b>22,1</b>
Deutschland	6 424	- 5,9	152 185	- 1,4	23,7	53 641	1,6	1 187 606	0,8	22,1
Ausland	-	x	-	x	-	19	11,8	182	54,2	9,6
<b>Schulungsheime</b>	<b>7 345</b>	<b>- 2,4</b>	<b>30 185</b>	<b>26,1</b>	<b>4,1</b>	<b>75 674</b>	<b>0,8</b>	<b>210 148</b>	<b>7,6</b>	<b>2,8</b>
Deutschland	6 985	- 2,4	27 281	25,1	3,9	73 767	0,7	198 318	7,2	2,7
Ausland	360	- 0,8	2 904	37,2	8,1	1 907	3,1	11 830	13,7	6,2
<b>Beherbergungsbetriebe insgesamt (einschl. Camping)</b>	<b>406 111</b>	<b>3,2</b>	<b>1 315 525</b>	<b>16,6</b>	<b>3,2</b>	<b>2 443 561</b>	<b>2,3</b>	<b>6 691 954</b>	<b>3,3</b>	<b>2,7</b>
<b>Deutschland</b>	<b>373 081</b>	<b>2,6</b>	<b>1 228 397</b>	<b>16,9</b>	<b>3,3</b>	<b>2 267 540</b>	<b>2,0</b>	<b>6 264 504</b>	<b>3,1</b>	<b>2,8</b>
<b>Ausland</b>	<b>33 030</b>	<b>10,5</b>	<b>87 128</b>	<b>12,6</b>	<b>2,6</b>	<b>176 021</b>	<b>6,3</b>	<b>427 450</b>	<b>6,8</b>	<b>2,4</b>
nachrichtlich: Beherbergungsstätten insgesamt (ohne Camping)	331 191	4,0	982 029	8,4	3,0	2 285 374	2,2	6 113 527	1,4	2,7
Deutschland	301 528	3,4	904 084	8,0	3,0	2 121 673	1,9	5 719 338	1,1	2,7
Ausland	29 663	11,2	77 945	13,4	2,6	163 701	5,9	394 189	6,3	2,4

**3. Ankünfte, Übernachtungen und Aufenthaltsdauer der Gäste in Beherbergungsstätten nach Herkunftsländern (ohne Camping)**

Herkunftsland (ständiger Wohnsitz)	August 2014					Januar bis August 2014				
	Ankünfte		Übernachtungen		durchschnittliche Aufenthaltsdauer	Ankünfte		Übernachtungen		durchschnittliche Aufenthaltsdauer
	insgesamt	Veränderung gegenüber dem Vorjahresmonat	insgesamt	Veränderung gegenüber dem Vorjahresmonat		insgesamt	Veränderung gegenüber dem Vorjahreszeitraum	insgesamt	Veränderung gegenüber dem Vorjahreszeitraum	
	Anzahl	%	Anzahl	%	Tage	Anzahl	%	Anzahl	%	Tage
<b>Deutschland</b>	<b>301 528</b>	<b>3,4</b>	<b>904 084</b>	<b>8,0</b>	<b>3,0</b>	<b>2 121 673</b>	<b>1,9</b>	<b>5 719 338</b>	<b>1,1</b>	<b>2,7</b>
<b>Ausland</b>	<b>29 663</b>	<b>11,2</b>	<b>77 945</b>	<b>13,4</b>	<b>2,6</b>	<b>163 701</b>	<b>5,9</b>	<b>394 189</b>	<b>6,3</b>	<b>2,4</b>
<b>Europa</b>	<b>23 976</b>	<b>9,4</b>	<b>64 071</b>	<b>11,2</b>	<b>2,7</b>	<b>131 097</b>	<b>7,3</b>	<b>319 479</b>	<b>6,4</b>	<b>2,4</b>
Belgien	1 380	12,5	3 345	24,0	2,4	6 671	0,8	14 234	1,4	2,1
Bulgarien	91	1,1	173	- 25,1	1,9	483	- 6,8	1 709	- 25,2	3,5
Dänemark	1 247	- 6,0	2 721	14,2	2,2	8 275	20,3	17 526	36,4	2,1
Estland	66	106,3	69	- 24,2	1,0	386	80,4	569	37,1	1,5
Finnland	343	83,4	480	18,5	1,4	3 315	160,4	4 538	89,0	1,4
Frankreich	1 605	- 1,3	3 151	- 4,8	2,0	8 042	5,6	15 516	- 4,0	1,9
Griechenland	57	- 40,6	253	19,3	4,4	340	4,6	1 923	89,5	5,7
Irland	41	41,4	205	177,0	5,0	436	64,5	920	31,4	2,1
Island	17	21,4	152	x	8,9	76	13,4	320	109,2	4,2
Italien	1 107	- 10,8	2 391	- 11,6	2,2	5 470	- 12,3	13 665	- 31,1	2,5
Kroatien	45	150,0	214	197,2	4,8	212	33,3	991	55,1	4,7
Lettland	103	71,7	148	- 64,2	1,4	409	34,1	694	- 37,0	1,7
Litauen	62	- 10,1	127	- 20,6	2,0	602	- 8,5	1 210	- 32,4	2,0
Luxemburg	254	43,5	382	9,1	1,5	1 288	32,6	2 481	27,2	1,9
Malta	10	150,0	15	-	1,5	45	- 68,1	91	- 80,5	2,0
Niederlande	6 276	18,2	21 082	15,7	3,4	24 987	0,6	67 575	- 6,4	2,7
Norwegen	231	28,3	453	16,8	2,0	1 710	19,5	3 316	8,7	1,9
Österreich	1 770	- 14,0	4 118	- 5,5	2,3	12 287	3,5	29 856	21,8	2,4
Polen	1 345	4,5	4 245	35,1	3,2	8 925	1,7	28 370	28,4	3,2
Portugal	114	78,1	306	72,9	2,7	465	2,4	1 191	3,3	2,6
Rumänien	276	26,0	1 728	49,1	6,3	1 429	- 16,2	10 706	71,1	7,5
Russland	772	8,4	2 747	2,2	3,6	5 124	6,4	13 415	4,7	2,6
Schweden	947	34,5	1 242	16,9	1,3	5 012	36,3	6 919	7,9	1,4
Schweiz	2 304	3,3	4 922	13,0	2,1	12 894	1,3	25 273	- 2,3	2,0
Slowakische Republik	110	- 26,2	524	- 36,6	4,8	675	- 24,2	2 126	- 45,1	3,1
Slowenien	52	- 58,1	211	- 38,3	4,1	455	- 19,6	2 923	54,6	6,4
Spanien	623	28,7	1 430	7,1	2,3	3 034	8,3	7 486	- 5,8	2,5
Tschechische Republik	638	31,5	1 578	30,3	2,5	5 856	28,2	13 233	72,1	2,3
Türkei	88	10,0	342	11,4	3,9	536	- 17,8	2 012	- 39,4	3,8
Ukraine	176	34,4	783	68,8	4,4	1 071	42,0	3 463	74,6	3,2
Ungarn	452	75,2	1 231	55,0	2,7	2 659	37,8	7 028	15,1	2,6
Vereinigtes Königreich	1 109	9,7	2 510	- 1,3	2,3	5 992	2,8	12 773	1,1	2,1
Zypern	2	- 80,0	7	- 90,9	3,5	28	- 61,6	79	- 66,9	2,8
sonstige europäische Länder	263	19,0	786	- 25,4	3,0	1 908	18,7	5 348	21,8	2,8
<b>Afrika</b>	<b>141</b>	<b>83,1</b>	<b>343</b>	<b>101,8</b>	<b>2,4</b>	<b>1 354</b>	<b>81,5</b>	<b>3 785</b>	<b>89,8</b>	<b>2,8</b>
Republik Südafrika	35	66,7	88	238,5	2,5	278	56,2	939	86,7	3,4
sonstige afrikanische Länder	106	89,3	255	77,1	2,4	1 076	89,4	2 846	90,9	2,6
<b>Asien</b>	<b>2 218</b>	<b>13,1</b>	<b>6 608</b>	<b>22,7</b>	<b>3,0</b>	<b>10 576</b>	<b>- 2,1</b>	<b>27 119</b>	<b>8,9</b>	<b>2,6</b>
Arabische Golfstaaten	32	- 38,5	71	- 36,6	2,2	321	2,2	866	- 48,7	2,7
China (einschl. Hongkong)	861	24,1	2 848	11,3	3,3	3 161	18,6	9 555	30,6	3,0
Indien	37	37,0	149	- 10,2	4,0	319	- 9,6	1 831	14,4	5,7
Israel	103	17,0	324	- 5,3	3,1	634	45,4	1 799	38,4	2,8
Japan	671	5,0	2 090	95,9	3,1	3 318	- 25,7	6 946	- 8,1	2,1
Südkorea	104	- 28,3	247	- 19,5	2,4	789	- 2,7	1 546	10,6	2,0
Taiwan	171	43,7	234	39,3	1,4	840	21,4	1 215	6,6	1,4
sonstige asiatische Länder	239	21,3	645	- 3,0	2,7	1 194	11,7	3 361	16,0	2,8
<b>Amerika</b>	<b>1 472</b>	<b>15,2</b>	<b>3 636</b>	<b>30,0</b>	<b>2,5</b>	<b>9 537</b>	<b>- 6,8</b>	<b>22 524</b>	<b>- 7,3</b>	<b>2,4</b>
Kanada	184	48,4	461	46,8	2,5	1 062	3,3	2 429	- 11,0	2,3
USA	1 059	11,2	2 475	23,3	2,3	7 232	- 3,4	16 869	1,4	2,3
Mittelamerika und Karibik	23	- 69,3	67	- 69,0	2,9	241	- 31,3	534	- 62,3	2,2
Brasilien	136	74,4	433	175,8	3,2	593	- 22,7	1 798	- 11,1	3,0
sonstige nordamerik. Länder	16	x	33	x	2,1	50	x	87	x	1,7
sonstige südamerik. Länder	54	10,2	167	65,3	3,1	359	- 39,5	807	- 46,1	2,2
<b>Australien und Ozeanien</b>	<b>183</b>	<b>57,8</b>	<b>497</b>	<b>101,2</b>	<b>2,7</b>	<b>1 110</b>	<b>11,1</b>	<b>2 802</b>	<b>30,0</b>	<b>2,5</b>
Australien	158	90,4	399	105,7	2,5	909	6,7	2 215	20,2	2,4
Neuseeland, Ozeanien	25	- 24,2	98	84,9	3,9	201	36,7	587	88,1	2,9
<b>Ohne Angabe</b>	<b>1 673</b>	<b>25,5</b>	<b>2 790</b>	<b>12,4</b>	<b>1,7</b>	<b>10 027</b>	<b>5,3</b>	<b>18 480</b>	<b>6,9</b>	<b>1,8</b>
<b>Insgesamt</b>	<b>331 191</b>	<b>4,0</b>	<b>982 029</b>	<b>8,4</b>	<b>3,0</b>	<b>2 285 374</b>	<b>2,2</b>	<b>6 113 527</b>	<b>1,4</b>	<b>2,7</b>

**4. Ankünfte, Übernachtungen und Aufenthaltsdauer der Gäste  
auf Campingplätzen nach Herkunftsländern**

Herkunftsland (ständiger Wohnsitz)	August 2014					Januar bis August 2014				
	Ankünfte		Übernachtungen		durchschnittliche Aufenthalts- dauer	Ankünfte		Übernachtungen		durchschnittliche Aufenthalts- dauer
	insgesamt	Veränderung gegenüber dem Vorjahres- monat	insgesamt	Veränderung gegenüber dem Vorjahres- monat		insgesamt	Veränderung gegenüber dem Vorjahres- zeitraum	insgesamt	Veränderung gegenüber dem Vorjahres- zeitraum	
	Anzahl	%	Anzahl	%	Tage	Anzahl	%	Anzahl	%	Tage
<b>Deutschland</b>	<b>71 553</b>	<b>- 0,6</b>	<b>324 313</b>	<b>51,6</b>	<b>4,5</b>	<b>145 867</b>	<b>4,3</b>	<b>545 166</b>	<b>29,9</b>	<b>3,7</b>
<b>Ausland</b>	<b>3 367</b>	<b>5,0</b>	<b>9 183</b>	<b>6,3</b>	<b>2,7</b>	<b>12 320</b>	<b>10,9</b>	<b>33 261</b>	<b>13,9</b>	<b>2,7</b>
<b>Europa</b>	<b>3 314</b>	<b>4,4</b>	<b>9 049</b>	<b>5,5</b>	<b>2,7</b>	<b>12 008</b>	<b>9,9</b>	<b>32 537</b>	<b>12,8</b>	<b>2,7</b>
Belgien	113	31,4	241	31,7	2,1	429	8,9	1 061	7,8	2,5
Bulgarien	-	-	-	-	-	-	-	-	-	-
Dänemark	138	- 20,7	227	- 41,0	1,6	797	1,3	1 347	- 4,1	1,7
Estland	7	75,0	7	75,0	1,0	25	13,6	33	13,8	1,3
Finnland	11	- 35,3	13	- 35,0	1,2	128	- 17,4	164	- 15,5	1,3
Frankreich	205	- 28,8	422	- 15,9	2,1	552	- 9,8	1 008	- 7,7	1,8
Griechenland	-	x	-	x	x	-	x	-	x	x
Irland	1	x	2	x	2,0	48	x	105	262,1	2,2
Island	2	x	2	x	1,0	9	x	17	x	1,9
Italien	131	- 44,0	207	- 40,3	1,6	239	- 44,9	391	- 59,5	1,6
Kroatien	2	x	10	x	5,0	2	- 50,0	10	42,9	5,0
Lettland	6	x	6	x	1,0	26	225,0	63	96,9	2,4
Litauen	14	x	14	250,0	1,0	46	- 6,1	76	43,4	1,7
Luxemburg	16	166,7	16	60,0	1,0	31	- 3,1	64	60,0	2,1
Malta	-	-	-	-	-	-	-	-	-	-
Niederlande	1 950	13,8	6 447	9,3	3,3	6 565	19,5	21 470	21,7	3,3
Norwegen	17	- 51,4	22	- 74,1	1,3	209	18,8	345	- 8,2	1,7
Österreich	123	4,2	218	- 17,1	1,8	415	- 1,2	893	2,5	2,2
Polen	33	- 45,0	51	- 28,2	1,5	148	- 11,9	380	12,1	2,6
Portugal	6	50,0	6	50,0	1,0	17	112,5	17	- 5,6	1,0
Rumänien	6	x	33	x	5,5	19	58,3	102	x	5,4
Russland	13	-	28	55,6	2,2	37	- 9,8	55	14,6	1,5
Schweden	44	- 17,0	54	- 20,6	1,2	355	- 6,3	555	6,5	1,6
Schweiz	210	15,4	348	1,8	1,7	1 056	20,5	1 960	15,6	1,9
Slowakische Republik	-	x	-	x	x	13	- 35,0	46	- 25,8	3,5
Slowenien	3	50,0	3	50,0	1,0	22	10,0	58	100,0	2,6
Spanien	68	134,5	129	115,0	1,9	106	103,8	184	64,3	1,7
Tschechische Republik	35	288,9	47	x	1,3	120	53,8	263	53,8	2,2
Türkei	-	x	-	x	x	-	x	-	x	x
Ukraine	3	x	3	x	1,0	3	- 76,9	3	- 91,2	1,0
Ungarn	4	- 33,3	4	- 33,3	1,0	34	25,9	98	42,0	2,9
Vereinigtes Königreich	148	19,4	482	81,9	3,3	522	- 7,4	1 724	- 9,9	3,3
Zypern	-	x	-	x	x	-	x	-	x	x
sonstige europäische Länder	5	x	7	x	1,4	35	- 36,4	45	- 53,1	1,3
<b>Afrika</b>	<b>2</b>	<b>- 33,3</b>	<b>10</b>	<b>- 23,1</b>	<b>5,0</b>	<b>43</b>	<b>x</b>	<b>163</b>	<b>x</b>	<b>3,8</b>
Republik Südafrika	-	x	-	x	x	4	x	4	x	1,0
sonstige afrikanische Länder	2	- 33,3	10	- 23,1	5,0	39	x	159	x	4,1
<b>Asien</b>	<b>-</b>	<b>x</b>	<b>-</b>	<b>x</b>	<b>x</b>	<b>9</b>	<b>- 60,9</b>	<b>27</b>	<b>17,4</b>	<b>3,0</b>
Arabische Golfstaaten	-	-	-	-	-	-	-	-	-	-
China (einschl. Hongkong)	-	-	-	-	-	-	-	-	-	-
Indien	-	-	-	-	-	-	-	-	-	-
Israel	-	-	-	-	-	-	-	-	-	-
Japan	-	x	-	x	x	1	- 66,7	1	- 66,7	1,0
Südkorea	-	x	-	x	x	4	- 73,3	6	- 60,0	1,5
Taiwan	-	x	-	x	x	-	x	-	x	x
sonstige asiatische Länder	-	x	-	x	x	4	x	20	x	5,0
<b>Amerika</b>	<b>37</b>	<b>105,6</b>	<b>71</b>	<b>77,5</b>	<b>1,9</b>	<b>102</b>	<b>70,0</b>	<b>227</b>	<b>65,7</b>	<b>2,2</b>
Kanada	4	- 69,2	4	- 81,8	1,0	16	- 27,3	36	- 10,0	2,3
USA	33	x	67	294,1	2,0	76	171,4	174	123,1	2,3
Mittelamerika und Karibik	-	-	-	-	-	-	-	-	-	-
Brasilien	-	x	-	x	x	8	- 11,1	15	- 16,7	1,9
sonstige nordamerik. Länder	-	-	-	-	-	-	-	-	-	-
sonstige südamerik. Länder	-	x	-	x	x	2	100,0	2	100,0	1,0
<b>Australien und Ozeanien</b>	<b>11</b>	<b>-</b>	<b>17</b>	<b>54,5</b>	<b>1,5</b>	<b>39</b>	<b>- 25,0</b>	<b>61</b>	<b>- 19,7</b>	<b>1,6</b>
Australien	11	22,2	17	88,9	1,5	31	- 11,4	45	- 4,3	1,5
Neuseeland, Ozeanien	-	x	-	x	x	8	- 52,9	16	- 44,8	2,0
<b>Ohne Angabe</b>	<b>3</b>	<b>x</b>	<b>36</b>	<b>x</b>	<b>12,0</b>	<b>119</b>	<b>158,7</b>	<b>246</b>	<b>153,6</b>	<b>2,1</b>
<b>Insgesamt</b>	<b>74 920</b>	<b>- 0,3</b>	<b>333 496</b>	<b>49,8</b>	<b>4,5</b>	<b>158 187</b>	<b>4,7</b>	<b>578 427</b>	<b>28,9</b>	<b>3,7</b>

**5. Ankünfte, Übernachtungen und Aufenthaltsdauer der Gäste in Beherbergungsbetrieben (einschl. Camping)  
nach Reisegebieten und dem ständigen Wohnsitz der Gäste**

Reisegebiet ----- Ständiger Wohnsitz der Gäste	August 2014					Januar bis August 2014				
	Ankünfte		Übernachtungen		durch- schnittliche Aufenthalts- dauer	Ankünfte		Übernachtungen		durch- schnittliche Aufenthalts- dauer
	insgesamt	Veränderung gegenüber dem Vorjahres- monat	insgesamt	Veränderung gegenüber dem Vorjahres- monat		insgesamt	Veränderung gegenüber dem Vorjahres- zeitraum	insgesamt	Veränderung gegenüber dem Vorjahres- zeitraum	
	Anzahl	%	Anzahl	%	Tage	Anzahl	%	Anzahl	%	Tage
<b>Eichsfeld</b>	<b>11 805</b>	<b>17,0</b>	<b>38 296</b>	<b>21,6</b>	<b>3,2</b>	<b>89 100</b>	<b>7,2</b>	<b>253 981</b>	<b>0,5</b>	<b>2,9</b>
Deutschland	10 799	12,1	35 320	16,0	3,3	82 439	4,9	235 259	- 0,2	2,9
Ausland	1 006	122,1	2 976	183,2	3,0	6 661	47,0	18 722	9,2	2,8
<b>Hainich</b>	<b>15 151</b>	<b>4,5</b>	<b>53 764</b>	<b>10,1</b>	<b>3,5</b>	<b>93 416</b>	<b>3,3</b>	<b>316 834</b>	<b>4,4</b>	<b>3,4</b>
Deutschland	14 485	2,7	51 877	8,9	3,6	89 278	3,0	305 708	3,7	3,4
Ausland	666	67,3	1 887	54,4	2,8	4 138	10,3	11 126	27,9	2,7
<b>Kyffhäuser</b>	<b>9 498</b>	<b>9,7</b>	<b>43 620</b>	<b>18,1</b>	<b>4,6</b>	<b>59 959</b>	<b>- 0,8</b>	<b>220 041</b>	<b>2,2</b>	<b>3,7</b>
Deutschland	9 279	9,3	43 122	17,5	4,6	58 757	- 0,8	217 174	2,3	3,7
Ausland	219	26,6	498	104,9	2,3	1 202	2,0	2 867	1,4	2,4
<b>Saaleland</b>	<b>11 644</b>	<b>11,2</b>	<b>42 262</b>	<b>11,4</b>	<b>3,6</b>	<b>76 048</b>	<b>7,1</b>	<b>277 960</b>	<b>4,5</b>	<b>3,7</b>
Deutschland	10 563	12,4	38 596	13,7	3,7	71 259	7,3	264 640	5,0	3,7
Ausland	1 081	1,2	3 666	- 7,6	3,4	4 789	4,3	13 320	- 4,5	2,8
<b>Städte Eisenach, Erfurt, Jena, Weimar</b>	<b>102 991</b>	<b>2,3</b>	<b>200 642</b>	<b>5,1</b>	<b>1,9</b>	<b>737 798</b>	<b>3,6</b>	<b>1 348 663</b>	<b>2,9</b>	<b>1,8</b>
Deutschland	87 133	1,7	164 231	3,7	1,9	653 094	3,5	1 166 686	2,5	1,8
Ausland	15 858	5,8	36 411	11,9	2,3	84 704	4,2	181 977	5,8	2,1
<b>Südharz</b>	<b>8 463</b>	<b>22,1</b>	<b>22 359</b>	<b>10,2</b>	<b>2,6</b>	<b>53 464</b>	<b>17,8</b>	<b>130 114</b>	<b>8,2</b>	<b>2,4</b>
Deutschland	8 153	22,0	21 732	10,1	2,7	51 709	18,0	124 750	7,1	2,4
Ausland	310	26,0	627	11,4	2,0	1 755	13,8	5 364	43,5	3,1
<b>Thüringer Rhön</b>	<b>12 539</b>	<b>- 6,5</b>	<b>49 782</b>	<b>4,1</b>	<b>4,0</b>	<b>78 131</b>	<b>- 7,1</b>	<b>312 776</b>	<b>- 2,2</b>	<b>4,0</b>
Deutschland	12 001	- 6,6	48 487	4,8	4,0	75 054	- 6,7	305 831	- 1,8	4,1
Ausland	538	- 5,4	1 295	- 17,0	2,4	3 077	- 15,3	6 945	- 18,8	2,3
<b>Thüringer Vogtland</b>	<b>17 840</b>	<b>12,5</b>	<b>38 918</b>	<b>15,3</b>	<b>2,2</b>	<b>122 662</b>	<b>5,2</b>	<b>237 265</b>	<b>8,5</b>	<b>1,9</b>
Deutschland	15 189	6,1	33 632	11,3	2,2	108 847	2,4	209 181	6,4	1,9
Ausland	2 651	71,7	5 286	49,6	2,0	13 815	33,8	28 084	27,2	2,0
<b>Thüringer Wald</b>	<b>183 820</b>	<b>2,2</b>	<b>724 514</b>	<b>25,9</b>	<b>3,9</b>	<b>939 142</b>	<b>0,1</b>	<b>3 017 617</b>	<b>4,3</b>	<b>3,2</b>
Deutschland	176 325	2,1	697 988	26,8	4,0	898 958	0,0	2 897 495	4,3	3,2
Ausland	7 495	4,5	26 526	6,1	3,5	40 184	1,6	120 122	3,9	3,0
<b>Übriges Thüringen</b>	<b>32 360</b>	<b>- 2,2</b>	<b>101 368</b>	<b>- 3,4</b>	<b>3,1</b>	<b>193 841</b>	<b>3,9</b>	<b>576 703</b>	<b>- 0,3</b>	<b>3,0</b>
Deutschland	29 154	- 2,2	93 412	- 3,9	3,2	178 145	4,0	537 780	- 1,0	3,0
Ausland	3 206	- 2,2	7 956	3,8	2,5	15 696	3,1	38 923	9,5	2,5
<b>Beherbergungsbetriebe insgesamt (einschl. Camping)</b>	<b>406 111</b>	<b>3,2</b>	<b>1 315 525</b>	<b>16,6</b>	<b>3,2</b>	<b>2 443 561</b>	<b>2,3</b>	<b>6 691 954</b>	<b>3,3</b>	<b>2,7</b>
<b>Deutschland</b>	<b>373 081</b>	<b>2,6</b>	<b>1 228 397</b>	<b>16,9</b>	<b>3,3</b>	<b>2 267 540</b>	<b>2,0</b>	<b>6 264 504</b>	<b>3,1</b>	<b>2,8</b>
<b>Ausland</b>	<b>33 030</b>	<b>10,5</b>	<b>87 128</b>	<b>12,6</b>	<b>2,6</b>	<b>176 021</b>	<b>6,3</b>	<b>427 450</b>	<b>6,8</b>	<b>2,4</b>
nachrichtlich: Beherbergungsstätten insgesamt (ohne Camping)	331 191	4,0	982 029	8,4	3,0	2 285 374	2,2	6 113 527	1,4	2,7
Deutschland	301 528	3,4	904 084	8,0	3,0	2 121 673	1,9	5 719 338	1,1	2,7
Ausland	29 663	11,2	77 945	13,4	2,6	163 701	5,9	394 189	6,3	2,4



**6. Ankünfte, Übernachtungen und Aufenthaltsdauer der Gäste in Beherbergungsstätten nach Gemeindegruppen und dem ständigen Wohnsitz der Gäste (ohne Camping)**

Gemeindegruppe ----- Ständiger Wohnsitz der Gäste	August 2014					Januar bis August 2014				
	Ankünfte		Übernachtungen		durch- schnittliche Aufenthalts- dauer	Ankünfte		Übernachtungen		durch- schnittliche Aufenthalts- dauer
	insgesamt	Veränderung gegenüber dem Vorjahres- monat	insgesamt	Veränderung gegenüber dem Vorjahres- monat		insgesamt	Veränderung gegenüber dem Vorjahres- zeitraum	insgesamt	Veränderung gegenüber dem Vorjahres- zeitraum	
	Anzahl	%	Anzahl	%	Tage	Anzahl	%	Anzahl	%	Tage
<b>Heilbäder zusammen</b>	<b>33 717</b>	<b>9,4</b>	<b>202 202</b>	<b>2,2</b>	<b>6,0</b>	<b>238 130</b>	<b>3,8</b>	<b>1 474 398</b>	<b>0,5</b>	<b>6,2</b>
Deutschland	32 179	7,4	197 825	1,2	6,1	229 971	3,3	1 451 352	0,5	6,3
Ausland	1 538	78,4	4 377	94,8	2,8	8 159	19,5	23 046	5,0	2,8
<b>Mineral-, Moor-, Sole- und Thermalbäder</b>	<b>24 192</b>	<b>13,3</b>	<b>141 930</b>	<b>3,5</b>	<b>5,9</b>	<b>169 729</b>	<b>6,8</b>	<b>1 039 699</b>	<b>2,6</b>	<b>6,1</b>
Deutschland	22 945	11,0	138 816	2,3	6,0	162 653	6,1	1 020 573	2,5	6,3
Ausland	1 247	83,7	3 114	112,4	2,5	7 076	27,5	19 126	5,8	2,7
<b>Orte mit Kurbetrieb</b>	<b>2 315</b>	<b>- 3,8</b>	<b>25 221</b>	<b>- 2,6</b>	<b>10,9</b>	<b>17 065</b>	<b>- 2,3</b>	<b>198 736</b>	<b>- 4,2</b>	<b>11,6</b>
Deutschland	2 207	- 6,3	24 790	- 3,8	11,2	16 763	- 2,0	197 658	- 4,3	11,8
Ausland	108	116,0	431	281,4	4,0	302	- 13,5	1 078	7,2	3,6
<b>heilklimatische Kurorte</b>	<b>4 376</b>	<b>- 1,8</b>	<b>18 292</b>	<b>- 2,8</b>	<b>4,2</b>	<b>30 945</b>	<b>0,2</b>	<b>125 448</b>	<b>- 2,9</b>	<b>4,1</b>
Deutschland	4 290	- 2,4	17 881	- 3,1	4,2	30 603	0,3	124 170	- 2,7	4,1
Ausland	86	41,0	411	9,3	4,8	342	- 8,6	1 278	- 16,9	3,7
<b>Kneippkurorte</b>	<b>2 834</b>	<b>8,9</b>	<b>16 759</b>	<b>5,3</b>	<b>5,9</b>	<b>20 391</b>	<b>- 7,8</b>	<b>110 515</b>	<b>- 5,0</b>	<b>5,4</b>
Deutschland	2 737	8,1	16 338	4,5	6,0	19 952	- 7,5	108 951	- 5,3	5,5
Ausland	97	34,7	421	44,2	4,3	439	- 20,8	1 564	16,9	3,6
<b>Luftkurorte</b>	<b>24 553</b>	<b>4,3</b>	<b>94 605</b>	<b>22,7</b>	<b>3,9</b>	<b>174 140</b>	<b>1,4</b>	<b>528 822</b>	<b>5,0</b>	<b>3,0</b>
Deutschland	23 710	5,5	90 877	25,6	3,8	168 941	1,8	509 322	5,7	3,0
Ausland	843	- 21,4	3 728	- 21,6	4,4	5 199	- 10,4	19 500	- 9,7	3,8
<b>Erholungsorte</b>	<b>36 129</b>	<b>4,9</b>	<b>119 069</b>	<b>13,2</b>	<b>3,3</b>	<b>241 284</b>	<b>- 1,5</b>	<b>677 163</b>	<b>- 0,7</b>	<b>2,8</b>
Deutschland	34 674	4,6	112 810	13,5	3,3	232 791	- 2,0	643 264	- 1,7	2,8
Ausland	1 455	13,8	6 259	8,3	4,3	8 493	12,4	33 899	23,1	4,0
<b>Sonstige Gemeinden</b>	<b>236 792</b>	<b>3,1</b>	<b>566 153</b>	<b>7,7</b>	<b>2,4</b>	<b>1 631 820</b>	<b>2,6</b>	<b>3 433 144</b>	<b>1,7</b>	<b>2,1</b>
Deutschland	210 965	2,4	502 572	7,0	2,4	1 489 970	2,3	3 115 400	1,2	2,1
Ausland	25 827	10,0	63 581	13,7	2,5	141 850	5,6	317 744	6,0	2,2
<b>Gemeindegruppen insgesamt</b>	<b>331 191</b>	<b>4,0</b>	<b>982 029</b>	<b>8,4</b>	<b>3,0</b>	<b>2 285 374</b>	<b>2,2</b>	<b>6 113 527</b>	<b>1,4</b>	<b>2,7</b>
<b>Deutschland</b>	<b>301 528</b>	<b>3,4</b>	<b>904 084</b>	<b>8,0</b>	<b>3,0</b>	<b>2 121 673</b>	<b>1,9</b>	<b>5 719 338</b>	<b>1,1</b>	<b>2,7</b>
<b>Ausland</b>	<b>29 663</b>	<b>11,2</b>	<b>77 945</b>	<b>13,4</b>	<b>2,6</b>	<b>163 701</b>	<b>5,9</b>	<b>394 189</b>	<b>6,3</b>	<b>2,4</b>

**7. Ankünfte, Übernachtungen und Aufenthaltsdauer der Gäste in Beherbergungsstätten nach Kreisen und dem ständigen Wohnsitz der Gäste (ohne Camping)**

Kreisfreie Stadt Landkreis Land ----- Ständiger Wohnsitz der Gäste	August 2014					Januar bis August 2014				
	Ankünfte		Übernachtungen		durchschnittliche Aufenthalts- dauer	Ankünfte		Übernachtungen		durchschnittliche Aufenthalts- dauer
	insgesamt	Veränderung gegenüber dem Vorjahres- monat	insgesamt	Veränderung gegenüber dem Vorjahres- monat		insgesamt	Veränderung gegenüber dem Vorjahres- zeitraum	insgesamt	Veränderung gegenüber dem Vorjahres- zeitraum	
	Anzahl	%	Anzahl	%	Tage	Anzahl	%	Anzahl	%	Tage
<b>Stadt Erfurt</b>	<b>35 532</b>	<b>5,9</b>	<b>65 268</b>	<b>5,0</b>	<b>1,8</b>	<b>278 981</b>	<b>4,4</b>	<b>487 756</b>	<b>4,1</b>	<b>1,7</b>
Deutschland	31 877	5,2	58 206	4,0	1,8	254 651	4,4	442 396	4,5	1,7
Ausland	3 655	12,5	7 062	14,8	1,9	24 330	3,9	45 360	- 0,3	1,9
<b>Stadt Gera</b>	<b>10 185</b>	<b>22,3</b>	<b>18 164</b>	<b>28,6</b>	<b>1,8</b>	<b>73 876</b>	<b>6,2</b>	<b>128 338</b>	<b>13,9</b>	<b>1,7</b>
Deutschland	7 999	11,3	14 309	18,0	1,8	63 085	1,9	110 484	10,3	1,8
Ausland	2 186	91,4	3 855	92,9	1,8	10 791	41,1	17 854	43,0	1,7
<b>Stadt Jena</b>	<b>13 930</b>	<b>- 1,4</b>	<b>31 004</b>	<b>4,2</b>	<b>2,2</b>	<b>103 559</b>	<b>1,8</b>	<b>201 173</b>	<b>3,3</b>	<b>1,9</b>
Deutschland	10 855	- 3,3	20 687	- 1,3	1,9	88 482	0,7	156 841	- 0,3	1,8
Ausland	3 075	5,8	10 317	17,5	3,4	15 077	8,5	44 332	18,3	2,9
<b>Stadt Suhl</b>	<b>8 119</b>	<b>14,8</b>	<b>27 144</b>	<b>16,9</b>	<b>3,3</b>	<b>59 747</b>	<b>- 2,5</b>	<b>166 347</b>	<b>0,3</b>	<b>2,8</b>
Deutschland	7 570	13,7	24 318	15,9	3,2	56 293	- 3,7	149 822	- 3,3	2,7
Ausland	549	32,0	2 826	26,3	5,1	3 454	22,7	16 525	50,2	4,8
<b>Stadt Weimar</b>	<b>33 803</b>	<b>- 1,1</b>	<b>67 350</b>	<b>3,8</b>	<b>2,0</b>	<b>228 049</b>	<b>- 1,0</b>	<b>431 815</b>	<b>0,7</b>	<b>1,9</b>
Deutschland	27 498	- 1,9	53 639	2,7	2,0	199 061	- 0,2	371 211	1,3	1,9
Ausland	6 305	2,6	13 711	8,3	2,2	28 988	- 6,2	60 604	- 3,2	2,1
<b>Stadt Eisenach</b>	<b>18 281</b>	<b>4,3</b>	<b>33 429</b>	<b>7,3</b>	<b>1,8</b>	<b>121 788</b>	<b>12,3</b>	<b>215 358</b>	<b>3,9</b>	<b>1,8</b>
Deutschland	15 893	4,1	29 314	7,1	1,8	107 196	10,7	187 761	1,8	1,8
Ausland	2 388	5,5	4 115	8,6	1,7	14 592	25,4	27 597	20,6	1,9
<b>Eichsfeld</b>	<b>10 897</b>	<b>18,1</b>	<b>36 326</b>	<b>24,2</b>	<b>3,3</b>	<b>84 497</b>	<b>7,6</b>	<b>244 615</b>	<b>0,5</b>	<b>2,9</b>
Deutschland	9 979	12,7	33 549	18,1	3,4	78 111	5,0	226 529	- 0,2	2,9
Ausland	918	147,4	2 777	226,3	3,0	6 386	53,2	18 086	10,8	2,8
<b>Nordhausen</b>	<b>7 822</b>	<b>24,2</b>	<b>19 797</b>	<b>8,6</b>	<b>2,5</b>	<b>50 601</b>	<b>16,1</b>	<b>121 852</b>	<b>6,3</b>	<b>2,4</b>
Deutschland	7 608	23,8	19 421	9,0	2,6	49 089	16,1	117 033	5,0	2,4
Ausland	214	40,8	376	- 5,8	1,8	1 512	16,1	4 819	50,3	3,2
<b>Wartburgkreis</b>	<b>14 492</b>	<b>1,1</b>	<b>76 770</b>	<b>0,5</b>	<b>5,3</b>	<b>91 290</b>	<b>4,2</b>	<b>535 514</b>	<b>3,2</b>	<b>5,9</b>
Deutschland	14 076	1,1	75 663	0,7	5,4	88 686	4,6	528 576	3,2	6,0
Ausland	416	- 1,0	1 107	- 10,2	2,7	2 604	- 7,9	6 938	3,9	2,7
<b>Unstrut-Hainich-Kreis</b>	<b>11 540</b>	<b>6,1</b>	<b>41 072</b>	<b>3,9</b>	<b>3,6</b>	<b>74 169</b>	<b>3,9</b>	<b>265 519</b>	<b>3,1</b>	<b>3,6</b>
Deutschland	11 053	4,2	39 733	2,6	3,6	70 802	3,9	257 145	2,7	3,6
Ausland	487	76,4	1 339	71,0	2,7	3 367	4,0	8 374	18,0	2,5
<b>Kyffhäuserkreis</b>	<b>9 462</b>	<b>9,6</b>	<b>43 581</b>	<b>18,1</b>	<b>4,6</b>	<b>59 880</b>	<b>- 0,7</b>	<b>219 949</b>	<b>2,3</b>	<b>3,7</b>
Deutschland	9 243	9,2	43 083	17,5	4,7	58 681	- 0,8	217 086	2,3	3,7
Ausland	219	28,1	498	106,6	2,3	1 199	2,4	2 863	1,6	2,4
<b>Schmalkalden-Meiningen</b>	<b>25 347</b>	<b>- 3,6</b>	<b>80 661</b>	<b>18,7</b>	<b>3,2</b>	<b>175 973</b>	<b>- 5,9</b>	<b>468 471</b>	<b>0,6</b>	<b>2,7</b>
Deutschland	24 596	- 2,6	77 560	22,1	3,2	171 371	- 5,4	451 752	1,4	2,6
Ausland	751	- 27,9	3 101	- 29,7	4,1	4 602	- 21,0	16 719	- 18,3	3,6

Noch: 7. Ankünfte, Übernachtungen und Aufenthaltsdauer der Gäste in Beherbergungsstätten  
nach Kreisen und dem ständigen Wohnsitz der Gäste (ohne Camping)

Kreisfreie Stadt Landkreis Land ----- Ständiger Wohnsitz der Gäste	August 2014					Januar bis August 2014				
	Ankünfte		Übernachtungen		durch- schnittliche Aufenthalts- dauer	Ankünfte		Übernachtungen		durch- schnittliche Aufenthalts- dauer
	insgesamt	Veränderung gegenüber dem Vorjahres- monat	insgesamt	Veränderung gegenüber dem Vorjahres- monat		insgesamt	Veränderung gegenüber dem Vorjahres- zeitraum	insgesamt	Veränderung gegenüber dem Vorjahres- zeitraum	
	Anzahl	%	Anzahl	%	Tage	Anzahl	%	Anzahl	%	Tage
<b>Gotha</b>	<b>27 607</b>	<b>- 1,3</b>	<b>96 651</b>	<b>6,9</b>	<b>3,5</b>	<b>208 676</b>	<b>0,7</b>	<b>581 707</b>	<b>- 1,2</b>	<b>2,8</b>
Deutschland	25 841	- 1,8	88 902	5,5	3,4	197 565	1,0	550 570	- 1,2	2,8
Ausland	1 766	6,6	7 749	26,7	4,4	11 111	- 3,5	31 137	0,0	2,8
<b>Sömmerda</b>	<b>3 219</b>	<b>- 13,0</b>	<b>8 137</b>	<b>- 13,0</b>	<b>2,5</b>	<b>20 207</b>	<b>- 12,6</b>	<b>47 567</b>	<b>- 20,6</b>	<b>2,4</b>
Deutschland	3 125	- 14,1	7 786	- 14,3	2,5	19 535	- 14,1	43 394	- 22,9	2,2
Ausland	94	54,1	351	30,5	3,7	672	72,3	4 173	16,2	6,2
<b>Hildburghausen</b>	<b>9 703</b>	<b>1,4</b>	<b>39 746</b>	<b>4,3</b>	<b>4,1</b>	<b>65 016</b>	<b>- 2,3</b>	<b>263 134</b>	<b>- 3,8</b>	<b>4,0</b>
Deutschland	9 379	2,3	38 494	5,6	4,1	63 569	- 2,0	258 309	- 3,6	4,1
Ausland	324	- 18,8	1 252	- 24,2	3,9	1 447	- 14,8	4 825	- 16,0	3,3
<b>Ilm-Kreis</b>	<b>15 365</b>	<b>5,9</b>	<b>42 731</b>	<b>7,0</b>	<b>2,8</b>	<b>102 900</b>	<b>- 2,6</b>	<b>251 862</b>	<b>- 6,0</b>	<b>2,4</b>
Deutschland	14 221	4,1	39 402	6,1	2,8	96 695	- 4,2	233 258	- 7,8	2,4
Ausland	1 144	35,1	3 329	19,0	2,9	6 205	32,4	18 604	26,0	3,0
<b>Weimarer Land</b>	<b>16 855</b>	<b>2,4</b>	<b>57 253</b>	<b>0,1</b>	<b>3,4</b>	<b>115 245</b>	<b>7,1</b>	<b>386 241</b>	<b>4,2</b>	<b>3,4</b>
Deutschland	15 420	3,6	54 030	- 0,5	3,5	106 402	8,1	369 484	4,1	3,5
Ausland	1 435	- 8,8	3 223	9,6	2,2	8 843	- 3,2	16 757	7,5	1,9
<b>Sonneberg</b>	<b>5 789</b>	<b>4,6</b>	<b>24 243</b>	<b>45,3</b>	<b>4,2</b>	<b>38 393</b>	<b>- 0,5</b>	<b>128 421</b>	<b>7,3</b>	<b>3,3</b>
Deutschland	5 558	3,6	23 002	42,9	4,1	37 406	- 0,5	124 538	7,0	3,3
Ausland	231	36,7	1 241	109,3	5,4	987	- 1,2	3 883	15,2	3,9
<b>Saalfeld-Rudolstadt</b>	<b>17 933</b>	<b>9,3</b>	<b>53 596</b>	<b>9,7</b>	<b>3,0</b>	<b>110 585</b>	<b>4,6</b>	<b>302 666</b>	<b>1,9</b>	<b>2,7</b>
Deutschland	17 465	8,8	52 144	9,6	3,0	108 215	4,6	295 919	2,0	2,7
Ausland	468	33,0	1 452	13,7	3,1	2 370	4,3	6 747	- 2,1	2,8
<b>Saale-Holzland-Kreis</b>	<b>9 171</b>	<b>2,7</b>	<b>35 625</b>	<b>6,0</b>	<b>3,9</b>	<b>65 775</b>	<b>4,3</b>	<b>245 314</b>	<b>2,0</b>	<b>3,7</b>
Deutschland	8 221	4,3	32 387	8,9	3,9	61 472	4,9	233 302	2,8	3,8
Ausland	950	- 9,0	3 238	- 16,1	3,4	4 303	- 3,9	12 012	- 11,7	2,8
<b>Saale-Orla-Kreis</b>	<b>14 154</b>	<b>8,8</b>	<b>50 309</b>	<b>14,1</b>	<b>3,6</b>	<b>76 736</b>	<b>0,2</b>	<b>241 040</b>	<b>2,1</b>	<b>3,1</b>
Deutschland	13 024	9,7	48 484	16,1	3,7	70 962	0,4	231 993	2,9	3,3
Ausland	1 130	- 0,4	1 825	- 21,5	1,6	5 774	- 2,3	9 047	- 15,8	1,6
<b>Greiz</b>	<b>5 655</b>	<b>- 2,7</b>	<b>16 251</b>	<b>4,6</b>	<b>2,9</b>	<b>39 028</b>	<b>3,6</b>	<b>87 228</b>	<b>1,8</b>	<b>2,2</b>
Deutschland	5 407	- 2,6	15 312	5,7	2,8	37 203	3,5	81 428	2,2	2,2
Ausland	248	- 5,0	939	- 10,0	3,8	1 825	5,4	5 800	- 2,4	3,2
<b>Altenburger Land</b>	<b>6 330</b>	<b>5,2</b>	<b>16 921</b>	<b>- 7,3</b>	<b>2,7</b>	<b>40 403</b>	<b>5,2</b>	<b>91 640</b>	<b>- 4,8</b>	<b>2,3</b>
Deutschland	5 620	4,4	14 659	- 8,1	2,6	37 141	4,4	80 507	- 5,7	2,2
Ausland	710	12,2	2 262	- 2,1	3,2	3 262	14,3	11 133	2,2	3,4
<b>Thüringen</b>	<b>331 191</b>	<b>4,0</b>	<b>982 029</b>	<b>8,4</b>	<b>3,0</b>	<b>2 285 374</b>	<b>2,2</b>	<b>6 113 527</b>	<b>1,4</b>	<b>2,7</b>
Deutschland	301 528	3,4	904 084	8,0	3,0	2 121 673	1,9	5 719 338	1,1	2,7
Ausland	29 663	11,2	77 945	13,4	2,6	163 701	5,9	394 189	6,3	2,4

**8. Ankünfte, Übernachtungen und Aufenthaltsdauer der Gäste in Beherbergungsstätten nach Kreisen, ausgewählten Betriebsarten und dem ständigen Wohnsitz der Gäste (ohne Camping)**

Kreisfreie Stadt Landkreis  Betriebsart  Ständiger Wohnsitz der Gäste	August 2014					Januar bis August 2014				
	Ankünfte		Übernachtungen		durchschnittliche Aufenthalts- dauer	Ankünfte		Übernachtungen		durchschnittliche Aufenthalts- dauer
	insgesamt	Veränderung gegenüber dem Vorjahres- monat	insgesamt	Veränderung gegenüber dem Vorjahres- monat		insgesamt	Veränderung gegenüber dem Vorjahres- zeitraum	insgesamt	Veränderung gegenüber dem Vorjahres- zeitraum	
	Anzahl	%	Anzahl	%		Anzahl	%	Anzahl	%	
<b>Stadt Erfurt</b>										
<b>Hotels, Gasthöfe, Pensionen</b>	<b>32 793</b>	<b>6,8</b>	<b>57 361</b>	<b>6,5</b>	<b>1,7</b>	<b>249 163</b>	<b>3,8</b>	<b>418 641</b>	<b>2,8</b>	<b>1,7</b>
Deutschland	29 364	6,1	51 233	5,5	1,7	226 866	4,0	378 999	3,4	1,7
Ausland	3 429	13,7	6 128	15,8	1,8	22 297	1,7	39 642	- 2,1	1,8
darunter										
<b>Hotels (ohne Hotels garnis)</b>	<b>24 449</b>	<b>5,2</b>	<b>43 061</b>	<b>6,6</b>	<b>1,8</b>	<b>190 063</b>	<b>4,0</b>	<b>312 349</b>	<b>2,0</b>	<b>1,6</b>
Deutschland	21 864	4,8	38 277	5,1	1,8	172 901	4,7	282 983	3,1	1,6
Ausland	2 585	9,4	4 784	20,1	1,9	17 162	- 2,6	29 366	- 7,2	1,7
<b>Gasthöfe</b>	<b>1 121</b>	<b>15,8</b>	<b>1 783</b>	<b>1,2</b>	<b>1,6</b>	<b>7 163</b>	<b>- 4,3</b>	<b>12 134</b>	<b>- 15,0</b>	<b>1,7</b>
Deutschland	1 053	15,3	1 679	0,5	1,6	6 769	- 4,5	11 445	- 14,3	1,7
Ausland	68	23,6	104	14,3	1,5	394	- 0,5	689	- 25,2	1,7
<b>Stadt Gera</b>										
<b>Hotels, Gasthöfe, Pensionen</b>	<b>10 123</b>	<b>21,5</b>	<b>17 634</b>	<b>24,9</b>	<b>1,7</b>	<b>73 159</b>	<b>5,2</b>	<b>125 352</b>	<b>11,3</b>	<b>1,7</b>
Deutschland	7 942	10,5	13 824	14,0	1,7	62 373	0,7	107 543	7,3	1,7
Ausland	2 181	91,0	3 810	90,7	1,7	10 786	41,0	17 809	42,6	1,7
darunter										
<b>Hotels (ohne Hotels garnis)</b>	<b>6 810</b>	<b>17,1</b>	<b>11 479</b>	<b>20,6</b>	<b>1,7</b>	<b>52 402</b>	<b>- 1,6</b>	<b>87 187</b>	<b>5,7</b>	<b>1,7</b>
Deutschland	4 961	- 0,8	8 120	1,8	1,6	43 513	- 8,7	72 254	- 0,7	1,7
Ausland	1 849	126,9	3 359	118,1	1,8	8 889	59,1	14 933	53,3	1,7
<b>Gasthöfe</b>	<b>699</b>	<b>- 7,8</b>	<b>1 269</b>	<b>- 6,8</b>	<b>1,8</b>	<b>4 938</b>	<b>15,6</b>	<b>8 271</b>	<b>2,7</b>	<b>1,7</b>
Deutschland	656	- 10,0	1 220	- 3,9	1,9	4 771	15,2	8 058	3,8	1,7
Ausland	43	48,3	49	- 46,7	1,1	167	26,5	213	- 26,6	1,3
<b>Stadt Jena</b>										
<b>Hotels, Gasthöfe, Pensionen</b>	<b>13 290</b>	<b>- 0,6</b>	<b>27 162</b>	<b>4,7</b>	<b>2,0</b>	<b>97 219</b>	<b>1,9</b>	<b>181 904</b>	<b>3,2</b>	<b>1,9</b>
Deutschland	10 504	- 1,3	18 986	- 0,5	1,8	82 930	0,8	143 356	0,1	1,7
Ausland	2 786	2,1	8 176	19,2	2,9	14 289	9,0	38 548	16,8	2,7
darunter										
<b>Hotels (ohne Hotels garnis)</b>	<b>8 785</b>	<b>- 2,8</b>	<b>19 008</b>	<b>4,6</b>	<b>2,2</b>	<b>66 058</b>	<b>2,8</b>	<b>124 954</b>	<b>3,8</b>	<b>1,9</b>
Deutschland	6 425	- 3,2	12 238	0,4	1,9	54 110	1,7	93 769	1,3	1,7
Ausland	2 360	- 1,7	6 770	13,2	2,9	11 948	7,6	31 185	11,9	2,6
<b>Gasthöfe</b>	<b>1 797</b>	<b>6,3</b>	<b>3 262</b>	<b>8,6</b>	<b>1,8</b>	<b>12 105</b>	<b>-</b>	<b>22 142</b>	<b>2,8</b>	<b>1,8</b>
Deutschland	1 620	6,7	2 672	0,3	1,6	11 127	1,4	19 474	1,4	1,8
Ausland	177	2,9	590	72,5	3,3	978	- 13,5	2 668	14,2	2,7
<b>Stadt Suhl</b>										
<b>Hotels, Gasthöfe, Pensionen</b>	<b>7 997</b>	<b>14,5</b>	<b>26 220</b>	<b>14,6</b>	<b>3,3</b>	<b>58 872</b>	<b>- 2,6</b>	<b>160 917</b>	<b>- 1,1</b>	<b>2,7</b>
Deutschland	7 470	13,7	23 762	15,2	3,2	55 578	- 3,6	146 603	- 3,6	2,6
Ausland	527	26,7	2 458	9,9	4,7	3 294	18,4	14 314	34,9	4,3
darunter										
<b>Hotels (ohne Hotels garnis)</b>	<b>7 286</b>	<b>13,2</b>	<b>24 328</b>	<b>14,1</b>	<b>3,3</b>	<b>53 840</b>	<b>- 3,4</b>	<b>148 619</b>	<b>- 1,3</b>	<b>2,8</b>
Deutschland	6 763	12,1	21 936	14,5	3,2	50 574	- 4,5	134 542	- 4,1	2,7
Ausland	523	30,4	2 392	10,6	4,6	3 266	19,3	14 077	36,2	4,3
<b>Gasthöfe</b>	<b>281</b>	<b>5,6</b>	<b>869</b>	<b>11,1</b>	<b>3,1</b>	<b>1 851</b>	<b>- 2,5</b>	<b>4 958</b>	<b>- 10,5</b>	<b>2,7</b>
Deutschland	279	5,7	863	11,8	3,1	1 846	- 2,4	4 939	- 10,5	2,7
Ausland	2	-	6	- 40,0	3,0	5	- 28,6	19	- 13,6	3,8
<b>Stadt Weimar</b>										
<b>Hotels, Gasthöfe, Pensionen</b>	<b>31 157</b>	<b>- 0,1</b>	<b>60 661</b>	<b>5,7</b>	<b>1,9</b>	<b>190 745</b>	<b>- 1,8</b>	<b>352 324</b>	<b>0,2</b>	<b>1,8</b>
Deutschland	25 384	- 1,6	49 013	3,8	1,9	165 411	- 1,2	304 440	0,8	1,8
Ausland	5 773	7,1	11 648	14,8	2,0	25 334	- 5,9	47 884	- 3,5	1,9
darunter										
<b>Hotels (ohne Hotels garnis)</b>	<b>22 100</b>	<b>4,3</b>	<b>42 701</b>	<b>10,8</b>	<b>1,9</b>	<b>130 842</b>	<b>- 0,7</b>	<b>238 087</b>	<b>1,2</b>	<b>1,8</b>
Deutschland	17 531	2,2	33 653	8,6	1,9	111 529	0,1	202 801	2,2	1,8
Ausland	4 569	13,0	9 048	20,0	2,0	19 313	- 5,0	35 286	- 4,3	1,8
<b>Gasthöfe</b>	<b>520</b>	<b>85,7</b>	<b>1 026</b>	<b>87,6</b>	<b>2,0</b>	<b>2 802</b>	<b>33,5</b>	<b>4 959</b>	<b>32,0</b>	<b>1,8</b>
Deutschland	477	74,7	948	76,5	2,0	2 588	24,6	4 645	24,8	1,8
Ausland	43	x	78	x	1,8	214	x	314	x	1,5
<b>Stadt Eisenach</b>										
<b>Hotels, Gasthöfe, Pensionen</b>	<b>17 624</b>	<b>5,6</b>	<b>31 645</b>	<b>7,1</b>	<b>1,8</b>	<b>116 100</b>	<b>13,7</b>	<b>201 326</b>	<b>3,7</b>	<b>1,7</b>
Deutschland	15 236	5,3	27 530	6,5	1,8	101 604	11,9	173 898	1,2	1,7
Ausland	2 388	7,4	4 115	10,9	1,7	14 496	28,1	27 428	22,9	1,9
darunter										
<b>Hotels (ohne Hotels garnis)</b>	<b>14 126</b>	<b>5,7</b>	<b>24 486</b>	<b>5,0</b>	<b>1,7</b>	<b>94 703</b>	<b>13,5</b>	<b>159 490</b>	<b>0,9</b>	<b>1,7</b>
Deutschland	12 187	4,9	21 428	5,0	1,8	83 019	11,7	140 051	- 1,2	1,7
Ausland	1 939	10,6	3 058	4,8	1,6	11 684	28,7	19 439	19,6	1,7
<b>Gasthöfe</b>	<b>756</b>	<b>9,2</b>	<b>1 217</b>	<b>2,3</b>	<b>1,6</b>	<b>3 873</b>	<b>0,2</b>	<b>6 333</b>	<b>- 2,0</b>	<b>1,6</b>
Deutschland	748	8,1	1 205	1,3	1,6	3 857	0,3	6 309	- 1,7	1,6
Ausland	8	x	12	x	1,5	16	- 15,8	24	- 44,2	1,5

Noch: 8. Ankünfte, Übernachtungen und Aufenthaltsdauer der Gäste in Beherbergungsstätten nach Kreisen, ausgewählten Betriebsarten und dem ständigen Wohnsitz der Gäste (ohne Camping)

Kreisfreie Stadt Landkreis  Betriebsart  Ständiger Wohnsitz der Gäste	August 2014					Januar bis August 2014				
	Ankünfte		Übernachtungen		durchschnittliche Aufenthalts- dauer	Ankünfte		Übernachtungen		durchschnittliche Aufenthalts- dauer
	insgesamt	Veränderung gegenüber dem Vorjahres- monat	insgesamt	Veränderung gegenüber dem Vorjahres- monat		insgesamt	Veränderung gegenüber dem Vorjahres- zeitraum	insgesamt	Veränderung gegenüber dem Vorjahres- zeitraum	
	Anzahl	%	Anzahl	%	Tage	Anzahl	%	Anzahl	%	Tage
<b>Eichsfeld</b>										
<b>Hotels, Gasthöfe, Pensionen</b>	<b>8 691</b>	<b>38,4</b>	<b>17 493</b>	<b>55,2</b>	<b>2,0</b>	<b>61 049</b>	<b>11,5</b>	<b>117 106</b>	<b>- 0,1</b>	<b>1,9</b>
Deutschland	7 795	31,3	14 883	40,4	1,9	54 772	7,8	99 691	- 2,5	1,8
Ausland	896	162,0	2 610	289,0	2,9	6 277	58,6	17 415	16,2	2,8
darunter										
<b>Hotels (ohne Hotels garnis)</b>	<b>7 872</b>	<b>44,0</b>	<b>15 451</b>	<b>58,8</b>	<b>2,0</b>	<b>55 958</b>	<b>14,7</b>	<b>105 420</b>	<b>0,0</b>	<b>1,9</b>
Deutschland	7 001	36,4	13 193	45,3	1,9	49 798	10,8	88 986	- 2,0	1,8
Ausland	871	161,6	2 258	248,5	2,6	6 160	60,4	16 434	12,6	2,7
<b>Gasthöfe</b>	<b>721</b>	<b>- 1,9</b>	<b>1 676</b>	<b>31,9</b>	<b>2,3</b>	<b>4 485</b>	<b>- 16,5</b>	<b>9 379</b>	<b>- 4,4</b>	<b>2,1</b>
Deutschland	710	- 2,3	1 416	13,4	2,0	4 419	- 16,2	8 745	- 7,7	2,0
Ausland	11	37,5	260	x	23,6	66	- 29,8	634	87,0	9,6
<b>Nordhausen</b>										
<b>Hotels, Gasthöfe, Pensionen</b>	<b>5 954</b>	<b>32,5</b>	<b>13 631</b>	<b>25,9</b>	<b>2,3</b>	<b>38 255</b>	<b>19,0</b>	<b>83 538</b>	<b>10,7</b>	<b>2,2</b>
Deutschland	5 755	31,7	13 285	26,8	2,3	36 940	19,2	79 367	9,0	2,1
Ausland	199	57,9	346	- 0,3	1,7	1 315	12,4	4 171	55,6	3,2
darunter										
<b>Hotels (ohne Hotels garnis)</b>	<b>4 513</b>	<b>43,0</b>	<b>10 992</b>	<b>35,7</b>	<b>2,4</b>	<b>28 427</b>	<b>24,0</b>	<b>64 079</b>	<b>13,8</b>	<b>2,3</b>
Deutschland	4 405	42,9	10 804	35,7	2,5	27 639	24,3	61 371	11,3	2,2
Ausland	108	47,9	188	35,3	1,7	788	13,1	2 708	131,7	3,4
<b>Gasthöfe</b>	<b>410</b>	<b>- 1,4</b>	<b>723</b>	<b>- 4,5</b>	<b>1,8</b>	<b>2 496</b>	<b>2,9</b>	<b>4 856</b>	<b>1,1</b>	<b>1,9</b>
Deutschland	410	- 1,4	723	- 4,5	1,8	2 475	4,2	4 830	2,8	2,0
Ausland	-	x	-	x	-	21	- 58,0	26	- 75,5	1,2
<b>Wartburgkreis</b>										
<b>Hotels, Gasthöfe, Pensionen</b>	<b>10 075</b>	<b>- 0,7</b>	<b>22 006</b>	<b>- 1,2</b>	<b>2,2</b>	<b>62 328</b>	<b>3,0</b>	<b>133 276</b>	<b>5,6</b>	<b>2,1</b>
Deutschland	9 752	- 0,1	21 307	0,5	2,2	60 109	3,7	128 230	6,6	2,1
Ausland	323	- 15,4	699	- 34,9	2,2	2 219	- 14,1	5 046	- 15,3	2,3
darunter										
<b>Hotels (ohne Hotels garnis)</b>	<b>6 987</b>	<b>1,6</b>	<b>15 208</b>	<b>4,4</b>	<b>2,2</b>	<b>44 864</b>	<b>5,5</b>	<b>94 451</b>	<b>9,2</b>	<b>2,1</b>
Deutschland	6 750	1,8	14 673	5,1	2,2	43 040	6,1	90 198	9,6	2,1
Ausland	237	- 4,4	535	- 13,3	2,3	1 824	- 6,7	4 253	1,1	2,3
<b>Gasthöfe</b>	<b>2 524</b>	<b>- 4,6</b>	<b>5 278</b>	<b>- 12,9</b>	<b>2,1</b>	<b>14 257</b>	<b>- 4,3</b>	<b>30 302</b>	<b>- 4,7</b>	<b>2,1</b>
Deutschland	2 468	- 2,9	5 174	- 8,6	2,1	14 033	- 2,6	29 803	- 1,9	2,1
Ausland	56	- 45,6	104	- 73,8	1,9	224	- 53,7	499	- 64,9	2,2
<b>Unstrut-Hainich-Kreis</b>										
<b>Hotels, Gasthöfe, Pensionen</b>	<b>8 391</b>	<b>4,0</b>	<b>16 077</b>	<b>- 3,4</b>	<b>1,9</b>	<b>50 068</b>	<b>4,1</b>	<b>94 036</b>	<b>- 0,7</b>	<b>1,9</b>
Deutschland	7 965	1,7	15 200	- 6,2	1,9	46 926	4,3	86 963	- 1,7	1,9
Ausland	426	80,5	877	107,8	2,1	3 142	1,3	7 073	13,1	2,3
darunter										
<b>Hotels (ohne Hotels garnis)</b>	<b>6 046</b>	<b>1,8</b>	<b>11 540</b>	<b>- 6,8</b>	<b>1,9</b>	<b>36 625</b>	<b>7,1</b>	<b>67 204</b>	<b>- 2,3</b>	<b>1,8</b>
Deutschland	5 684	- 1,4	10 803	- 10,4	1,9	33 828	7,0	61 709	- 3,2	1,8
Ausland	362	104,5	737	129,6	2,0	2 797	8,2	5 495	9,0	2,0
<b>Gasthöfe</b>	<b>1 111</b>	<b>3,4</b>	<b>2 216</b>	<b>0,8</b>	<b>2,0</b>	<b>6 341</b>	<b>- 10,2</b>	<b>12 833</b>	<b>- 4,2</b>	<b>2,0</b>
Deutschland	1 107	4,1	2 209	1,3	2,0	6 284	- 8,4	12 510	- 1,4	2,0
Ausland	4	- 63,6	7	- 61,1	1,8	57	- 71,5	323	- 54,7	5,7
<b>Kyffhäuserkreis</b>										
<b>Hotels, Gasthöfe, Pensionen</b>	<b>4 574</b>	<b>13,0</b>	<b>9 296</b>	<b>21,5</b>	<b>2,0</b>	<b>27 173</b>	<b>- 6,0</b>	<b>54 942</b>	<b>- 6,8</b>	<b>2,0</b>
Deutschland	4 397	13,3	8 878	19,7	2,0	26 197	- 5,7	52 618	- 6,7	2,0
Ausland	177	6,6	418	81,0	2,4	976	- 13,2	2 324	- 8,6	2,4
darunter										
<b>Hotels (ohne Hotels garnis)</b>	<b>2 820</b>	<b>17,3</b>	<b>5 517</b>	<b>19,3</b>	<b>2,0</b>	<b>17 619</b>	<b>- 0,6</b>	<b>34 800</b>	<b>- 3,2</b>	<b>2,0</b>
Deutschland	2 690	16,2	5 310	18,4	2,0	16 821	- 0,8	33 142	- 4,3	2,0
Ausland	130	42,9	207	47,9	1,6	798	4,7	1 658	23,0	2,1
<b>Gasthöfe</b>	<b>1 081</b>	<b>- 0,2</b>	<b>2 374</b>	<b>26,3</b>	<b>2,2</b>	<b>6 031</b>	<b>- 5,7</b>	<b>12 728</b>	<b>9,6</b>	<b>2,1</b>
Deutschland	1 049	- 2,4	2 237	20,0	2,1	5 905	- 6,0	12 249	7,4	2,1
Ausland	32	x	137	x	4,3	126	11,5	479	128,1	3,8
<b>Schmalkalden-Meiningen</b>										
<b>Hotels, Gasthöfe, Pensionen</b>	<b>22 152</b>	<b>- 3,1</b>	<b>66 204</b>	<b>23,7</b>	<b>3,0</b>	<b>148 671</b>	<b>- 4,9</b>	<b>372 378</b>	<b>2,8</b>	<b>2,5</b>
Deutschland	21 591	- 1,6	64 089	27,5	3,0	144 604	- 4,3	358 260	4,1	2,5
Ausland	561	- 37,9	2 115	- 35,1	3,8	4 067	- 24,0	14 118	- 21,6	3,5
darunter										
<b>Hotels (ohne Hotels garnis)</b>	<b>16 989</b>	<b>- 2,8</b>	<b>54 428</b>	<b>32,6</b>	<b>3,2</b>	<b>111 956</b>	<b>- 5,0</b>	<b>289 659</b>	<b>5,0</b>	<b>2,6</b>
Deutschland	16 534	- 1,1	52 735	37,2	3,2	109 006	- 4,1	280 572	6,8	2,6
Ausland	455	- 40,4	1 693	- 35,6	3,7	2 950	- 30,3	9 087	- 31,2	3,1
<b>Gasthöfe</b>	<b>3 256</b>	<b>0,6</b>	<b>7 268</b>	<b>1,2</b>	<b>2,2</b>	<b>21 211</b>	<b>- 4,6</b>	<b>47 137</b>	<b>- 3,8</b>	<b>2,2</b>
Deutschland	3 208	0,8	7 083	0,9	2,2	20 824	- 4,6	45 560	- 4,3	2,2
Ausland	48	- 14,3	185	16,4	3,9	387	- 6,7	1 577	11,9	4,1

Noch: 8. Ankünfte, Übernachtungen und Aufenthaltsdauer der Gäste in Beherbergungsstätten nach Kreisen, ausgewählten Betriebsarten und dem ständigen Wohnsitz der Gäste (ohne Camping)

Kreisfreie Stadt Landkreis  Betriebsart  Ständiger Wohnsitz der Gäste	August 2014					Januar bis August 2014				
	Ankünfte		Übernachtungen		durch- schnittliche Aufenthalts- dauer	Ankünfte		Übernachtungen		durch- schnittliche Aufenthalts- dauer
	insgesamt	Veränderung gegenüber dem Vorjahres- monat	insgesamt	Veränderung gegenüber dem Vorjahres- monat		insgesamt	Veränderung gegenüber dem Vorjahres- zeitraum	insgesamt	Veränderung gegenüber dem Vorjahres- zeitraum	
	Anzahl	%	Anzahl	%		Anzahl	%	Anzahl	%	
<b>Gotha</b>										
<b>Hotels, Gasthöfe, Pensionen</b>	<b>24 672</b>	- 1,3	<b>77 228</b>	<b>8,0</b>	<b>3,1</b>	<b>182 943</b>	<b>1,0</b>	<b>457 425</b>	- 0,4	<b>2,5</b>
Deutschland	22 999	- 1,7	69 982	6,5	3,0	172 181	1,4	427 803	- 0,2	2,5
Ausland	1 673	3,5	7 246	24,2	4,3	10 762	- 5,0	29 622	- 2,0	2,8
darunter										
<b>Hotels (ohne Hotels garnis)</b>	<b>20 417</b>	- 1,7	<b>67 337</b>	<b>9,5</b>	<b>3,3</b>	<b>155 289</b>	<b>1,2</b>	<b>397 289</b>	<b>1,1</b>	<b>2,6</b>
Deutschland	18 894	- 2,3	60 508	8,0	3,2	145 639	1,5	369 986	1,1	2,5
Ausland	1 523	6,1	6 829	25,9	4,5	9 650	- 3,3	27 303	1,2	2,8
<b>Gasthöfe</b>	<b>2 355</b>	<b>14,6</b>	<b>4 917</b>	<b>11,8</b>	<b>2,1</b>	<b>14 045</b>	<b>7,1</b>	<b>29 080</b>	- 4,1	<b>2,1</b>
Deutschland	2 274	14,7	4 682	11,2	2,1	13 594	8,5	27 977	- 2,8	2,1
Ausland	81	11,0	235	25,0	2,9	451	- 22,5	1 103	- 28,7	2,4
<b>Sömmerda</b>										
<b>Hotels, Gasthöfe, Pensionen</b>	<b>2 523</b>	- 7,9	<b>5 549</b>	- 8,2	<b>2,2</b>	<b>17 549</b>	<b>2,0</b>	<b>39 743</b>	- 3,7	<b>2,3</b>
Deutschland	2 451	- 8,5	5 220	- 9,6	2,1	16 899	0,4	35 592	- 5,9	2,1
Ausland	72	18,0	329	22,3	4,6	650	74,3	4 151	20,4	6,4
darunter										
<b>Hotels (ohne Hotels garnis)</b>	<b>1 753</b>	- 15,0	<b>3 282</b>	- 7,7	<b>1,9</b>	<b>12 353</b>	<b>0,9</b>	<b>23 974</b>	<b>3,5</b>	<b>1,9</b>
Deutschland	1 704	- 15,4	3 155	- 7,9	1,9	11 839	- 1,3	21 586	- 2,9	1,8
Ausland	49	-	127	- 1,6	2,6	514	111,5	2 388	158,7	4,6
<b>Gasthöfe</b>	<b>231</b>	<b>11,1</b>	<b>751</b>	<b>5,2</b>	<b>3,3</b>	<b>1 555</b>	<b>9,1</b>	<b>4 082</b>	- 3,7	<b>2,6</b>
Deutschland	225	8,2	699	- 2,1	3,1	1 543	8,7	4 008	- 4,7	2,6
Ausland	6	x	52	x	8,7	12	140,0	74	131,3	6,2
<b>Hildburghausen</b>										
<b>Hotels, Gasthöfe, Pensionen</b>	<b>7 631</b>	<b>6,5</b>	<b>21 628</b>	<b>8,6</b>	<b>2,8</b>	<b>49 101</b>	<b>0,6</b>	<b>129 880</b>	- 3,8	<b>2,6</b>
Deutschland	7 355	7,7	20 842	11,1	2,8	47 881	0,8	126 127	- 3,5	2,6
Ausland	276	- 18,6	786	- 31,8	2,8	1 220	- 6,6	3 753	- 13,1	3,1
darunter										
<b>Hotels (ohne Hotels garnis)</b>	<b>5 751</b>	<b>8,6</b>	<b>17 252</b>	<b>9,2</b>	<b>3,0</b>	<b>35 967</b>	- 1,3	<b>100 237</b>	- 6,0	<b>2,8</b>
Deutschland	5 508	10,1	16 581	12,2	3,0	34 979	- 1,1	97 558	- 5,6	2,8
Ausland	243	- 16,8	671	- 33,9	2,8	988	- 6,0	2 679	- 20,7	2,7
<b>Gasthöfe</b>	<b>963</b>	- 8,4	<b>2 280</b>	- 4,5	<b>2,4</b>	<b>7 419</b>	<b>8,9</b>	<b>16 080</b>	<b>11,3</b>	<b>2,2</b>
Deutschland	947	- 6,8	2 248	- 2,3	2,4	7 306	10,6	15 816	14,4	2,2
Ausland	16	- 54,3	32	- 62,8	2,0	113	- 45,4	264	- 57,2	2,3
<b>Ilm-Kreis</b>										
<b>Hotels, Gasthöfe, Pensionen</b>	<b>12 803</b>	<b>7,2</b>	<b>31 836</b>	<b>5,2</b>	<b>2,5</b>	<b>85 645</b>	- 3,3	<b>200 070</b>	- 5,7	<b>2,3</b>
Deutschland	11 776	5,2	29 246	3,6	2,5	80 154	- 5,0	184 349	- 8,3	2,3
Ausland	1 027	35,7	2 590	27,1	2,5	5 491	31,7	15 721	41,9	2,9
darunter										
<b>Hotels (ohne Hotels garnis)</b>	<b>9 159</b>	<b>9,2</b>	<b>22 085</b>	<b>5,1</b>	<b>2,4</b>	<b>61 435</b>	- 5,9	<b>139 720</b>	- 9,1	<b>2,3</b>
Deutschland	8 317	6,3	20 034	1,3	2,4	57 034	- 8,2	129 319	- 11,7	2,3
Ausland	842	48,8	2 051	64,3	2,4	4 401	37,7	10 401	42,2	2,4
<b>Gasthöfe</b>	<b>1 782</b>	- 8,5	<b>4 528</b>	- 0,7	<b>2,5</b>	<b>12 184</b>	- 6,4	<b>28 851</b>	- 8,0	<b>2,4</b>
Deutschland	1 692	- 8,1	4 359	- 3,9	2,6	11 687	- 5,9	27 299	- 7,2	2,3
Ausland	90	- 15,9	169	- 53,7	1,9	497	- 17,2	1 552	- 19,1	3,1
<b>Weimarer Land</b>										
<b>Hotels, Gasthöfe, Pensionen</b>	<b>12 892</b>	<b>3,6</b>	<b>28 645</b>	<b>1,4</b>	<b>2,2</b>	<b>87 786</b>	<b>10,1</b>	<b>190 728</b>	<b>8,5</b>	<b>2,2</b>
Deutschland	11 607	6,2	26 549	2,1	2,3	79 402	12,2	176 199	9,2	2,2
Ausland	1 285	- 15,2	2 096	- 6,7	1,6	8 384	- 6,1	14 529	1,0	1,7
darunter										
<b>Hotels (ohne Hotels garnis)</b>	<b>9 956</b>	<b>2,6</b>	<b>22 869</b>	<b>2,4</b>	<b>2,3</b>	<b>69 079</b>	<b>13,0</b>	<b>154 680</b>	<b>11,4</b>	<b>2,2</b>
Deutschland	9 067	5,4	21 371	3,5	2,4	62 486	16,1	142 775	12,1	2,3
Ausland	889	- 19,6	1 498	- 10,8	1,7	6 593	- 10,0	11 905	3,4	1,8
<b>Gasthöfe</b>	<b>668</b>	<b>15,2</b>	<b>1 444</b>	- 0,6	<b>2,2</b>	<b>4 747</b>	<b>29,2</b>	<b>9 822</b>	<b>15,7</b>	<b>2,1</b>
Deutschland	664	15,3	1 436	- 0,1	2,2	4 736	30,1	9 803	16,7	2,1
Ausland	4	-	8	- 42,9	2,0	11	- 66,7	19	- 78,2	1,7
<b>Sonneberg</b>										
<b>Hotels, Gasthöfe, Pensionen</b>	<b>3 781</b>	- 3,4	<b>7 705</b>	- 4,7	<b>2,0</b>	<b>24 079</b>	- 7,2	<b>50 006</b>	- 8,7	<b>2,1</b>
Deutschland	3 687	- 2,0	7 430	- 1,2	2,0	23 287	- 7,0	47 658	- 7,9	2,0
Ausland	94	- 38,2	275	- 51,7	2,9	792	- 12,5	2 348	- 21,7	3,0
darunter										
<b>Hotels (ohne Hotels garnis)</b>	<b>1 491</b>	- 9,1	<b>2 725</b>	- 16,5	<b>1,8</b>	<b>10 167</b>	- 10,5	<b>19 962</b>	- 12,8	<b>2,0</b>
Deutschland	1 461	- 6,5	2 649	- 11,2	1,8	9 756	- 10,4	19 088	- 11,6	2,0
Ausland	30	- 61,5	76	- 72,8	2,5	411	- 12,7	874	- 32,2	2,1
<b>Gasthöfe</b>	<b>1 497</b>	<b>0,9</b>	<b>2 926</b>	- 1,6	<b>2,0</b>	<b>8 710</b>	- 3,5	<b>16 850</b>	- 6,8	<b>1,9</b>
Deutschland	1 483	1,2	2 860	1,1	1,9	8 624	- 3,2	16 405	- 6,3	1,9
Ausland	14	- 17,6	66	- 53,8	4,7	86	- 28,9	445	- 23,1	5,2

Noch: 8. Ankünfte, Übernachtungen und Aufenthaltsdauer der Gäste in Beherbergungsstätten  
nach Kreisen, ausgewählten Betriebsarten und dem ständigen Wohnsitz der Gäste (ohne Camping)

Kreisfreie Stadt Landkreis  Betriebsart  Ständiger Wohnsitz der Gäste	August 2014					Januar bis August 2014				
	Ankünfte		Übernachtungen		durch- schnittliche Aufenthalts- dauer	Ankünfte		Übernachtungen		durch- schnittliche Aufenthalts- dauer
	insgesamt	Veränderung gegenüber dem Vorjahres- monat	insgesamt	Veränderung gegenüber dem Vorjahres- monat		insgesamt	Veränderung gegenüber dem Vorjahres- zeitraum	insgesamt	Veränderung gegenüber dem Vorjahres- zeitraum	
	Anzahl	%	Anzahl	%	Tage	Anzahl	%	Anzahl	%	Tage
<b>Saalfeld-Rudolstadt</b>										
<b>Hotels, Gasthöfe, Pensionen</b>	<b>13 398</b>	<b>13,2</b>	<b>31 630</b>	<b>12,4</b>	<b>2,4</b>	<b>74 566</b>	<b>5,5</b>	<b>166 168</b>	<b>4,3</b>	<b>2,2</b>
Deutschland	12 963	12,6	30 286	11,5	2,3	72 479	5,5	160 761	4,6	2,2
Ausland	435	35,5	1 344	38,0	3,1	2 087	3,7	5 407	- 4,6	2,6
darunter										
<b>Hotels (ohne Hotels garnis)</b>	<b>8 547</b>	<b>11,7</b>	<b>20 131</b>	<b>21,6</b>	<b>2,4</b>	<b>47 216</b>	<b>6,5</b>	<b>102 096</b>	<b>6,7</b>	<b>2,2</b>
Deutschland	8 196	10,2	18 990	18,3	2,3	45 631	6,4	97 781	6,0	2,1
Ausland	351	63,3	1 141	127,3	3,3	1 585	9,9	4 315	23,4	2,7
<b>Gasthöfe</b>	<b>3 635</b>	<b>21,9</b>	<b>7 177</b>	<b>3,5</b>	<b>2,0</b>	<b>19 924</b>	<b>6,3</b>	<b>42 332</b>	<b>0,2</b>	<b>2,1</b>
Deutschland	3 565	23,2	7 040	8,3	2,0	19 536	6,5	41 487	2,5	2,1
Ausland	70	- 21,3	137	- 68,6	2,0	388	- 2,8	845	- 52,7	2,2
<b>Saale-Holzland-Kreis</b>										
<b>Hotels, Gasthöfe, Pensionen</b>	<b>7 023</b>	<b>- 1,2</b>	<b>15 314</b>	<b>4,3</b>	<b>2,2</b>	<b>51 991</b>	<b>2,5</b>	<b>102 351</b>	<b>3,3</b>	<b>2,0</b>
Deutschland	6 086	0,0	12 098	11,5	2,0	47 830	3,3	90 674	5,8	1,9
Ausland	937	- 8,3	3 216	- 16,1	3,4	4 161	- 5,8	11 677	- 13,0	2,8
darunter										
<b>Hotels (ohne Hotels garnis)</b>	<b>4 560</b>	<b>- 8,6</b>	<b>10 417</b>	<b>- 5,4</b>	<b>2,3</b>	<b>35 675</b>	<b>- 2,0</b>	<b>71 965</b>	<b>- 2,0</b>	<b>2,0</b>
Deutschland	3 852	- 5,9	7 527	2,4	2,0	32 613	- 0,4	61 877	1,0	1,9
Ausland	708	- 20,7	2 890	- 21,2	4,1	3 062	- 16,6	10 088	- 17,2	3,3
<b>Gasthöfe</b>	<b>1 856</b>	<b>6,0</b>	<b>2 851</b>	<b>- 0,7</b>	<b>1,5</b>	<b>12 563</b>	<b>10,6</b>	<b>21 525</b>	<b>13,8</b>	<b>1,7</b>
Deutschland	1 711	4,5	2 637	- 4,0	1,5	11 738	10,0	20 283	12,6	1,7
Ausland	145	27,2	214	74,0	1,5	825	20,6	1 242	38,2	1,5
<b>Saale-Orla-Kreis</b>										
<b>Hotels, Gasthöfe, Pensionen</b>	<b>9 636</b>	<b>6,2</b>	<b>22 852</b>	<b>9,5</b>	<b>2,4</b>	<b>52 524</b>	<b>- 2,2</b>	<b>110 892</b>	<b>- 2,5</b>	<b>2,1</b>
Deutschland	8 601	7,8	21 445	14,1	2,5	47 026	- 2,0	103 418	- 0,6	2,2
Ausland	1 035	- 5,7	1 407	- 32,0	1,4	5 498	- 3,7	7 474	- 22,9	1,4
darunter										
<b>Hotels (ohne Hotels garnis)</b>	<b>5 380</b>	<b>4,6</b>	<b>14 730</b>	<b>8,9</b>	<b>2,7</b>	<b>29 878</b>	<b>- 4,4</b>	<b>70 482</b>	<b>- 4,5</b>	<b>2,4</b>
Deutschland	5 113	7,6	14 290	16,0	2,8	28 090	- 3,3	67 721	- 2,0	2,4
Ausland	267	- 32,1	440	- 63,4	1,6	1 788	- 18,8	2 761	- 40,8	1,5
<b>Gasthöfe</b>	<b>2 611</b>	<b>9,0</b>	<b>5 325</b>	<b>14,2</b>	<b>2,0</b>	<b>14 122</b>	<b>4,3</b>	<b>26 557</b>	<b>2,8</b>	<b>1,9</b>
Deutschland	2 438	8,2	4 958	10,8	2,0	12 931	4,0	24 470	3,6	1,9
Ausland	173	21,0	367	95,2	2,1	1 191	6,9	2 087	- 5,8	1,8
<b>Greiz</b>										
<b>Hotels, Gasthöfe, Pensionen</b>	<b>4 451</b>	<b>4,7</b>	<b>9 204</b>	<b>17,0</b>	<b>2,1</b>	<b>30 944</b>	<b>8,7</b>	<b>59 301</b>	<b>13,3</b>	<b>1,9</b>
Deutschland	4 251	5,1	8 818	20,7	2,1	29 244	8,9	54 539	14,3	1,9
Ausland	200	- 2,4	386	- 30,9	1,9	1 700	6,2	4 762	2,2	2,8
darunter										
<b>Hotels (ohne Hotels garnis)</b>	<b>2 749</b>	<b>2,2</b>	<b>5 545</b>	<b>16,7</b>	<b>2,0</b>	<b>19 797</b>	<b>12,0</b>	<b>35 204</b>	<b>18,4</b>	<b>1,8</b>
Deutschland	2 612	1,3	5 302	15,9	2,0	18 683	11,2	33 221	17,5	1,8
Ausland	137	23,4	243	35,8	1,8	1 114	27,5	1 983	35,0	1,8
<b>Gasthöfe</b>	<b>811</b>	<b>6,2</b>	<b>1 932</b>	<b>36,9</b>	<b>2,4</b>	<b>5 165</b>	<b>- 4,6</b>	<b>11 144</b>	<b>7,9</b>	<b>2,2</b>
Deutschland	800	9,3	1 917	41,2	2,4	5 026	- 2,0	10 885	13,7	2,2
Ausland	11	- 65,6	15	- 71,7	1,4	139	- 51,1	259	- 65,8	1,9
<b>Altenburger Land</b>										
<b>Hotels, Gasthöfe, Pensionen</b>	<b>5 136</b>	<b>8,4</b>	<b>11 596</b>	<b>- 12,6</b>	<b>2,3</b>	<b>34 494</b>	<b>6,1</b>	<b>73 207</b>	<b>- 5,1</b>	<b>2,1</b>
Deutschland	4 436	7,6	9 383	- 14,6	2,1	31 512	5,8	62 744	- 5,8	2,0
Ausland	700	14,0	2 213	- 3,3	3,2	2 982	9,8	10 463	- 0,7	3,5
darunter										
<b>Hotels (ohne Hotels garnis)</b>	<b>4 005</b>	<b>6,6</b>	<b>9 212</b>	<b>- 16,0</b>	<b>2,3</b>	<b>27 411</b>	<b>7,9</b>	<b>57 120</b>	<b>- 6,6</b>	<b>2,1</b>
Deutschland	3 376	6,7	7 278	- 17,7	2,2	24 869	8,1	50 032	- 4,9	2,0
Ausland	629	5,9	1 934	- 8,7	3,1	2 542	6,2	7 088	- 17,0	2,8
<b>Gasthöfe</b>	<b>523</b>	<b>25,1</b>	<b>1 181</b>	<b>9,9</b>	<b>2,3</b>	<b>3 256</b>	<b>3,5</b>	<b>7 978</b>	<b>16,1</b>	<b>2,5</b>
Deutschland	474	13,4	952	- 11,4	2,0	3 079	- 1,5	5 463	- 19,6	1,8
Ausland	49	x	229	x	4,7	177	x	2 515	x	14,2

**9. Ankünfte, Übernachtungen und Aufenthaltsdauer der Gäste in Beherbergungsstätten  
nach ausgewählten Gemeinden und dem ständigen Wohnsitz der Gäste (ohne Camping)**

Landkreis Gemeinde  Ständiger Wohnsitz der Gäste	August 2014					Januar bis August 2014				
	Ankünfte		Übernachtungen		durch- schnittliche Aufenthalts- dauer	Ankünfte		Übernachtungen		durch- schnittliche Aufenthalts- dauer
	insgesamt	Veränderung gegenüber dem Vorjahres- monat	insgesamt	Veränderung gegenüber dem Vorjahres- monat		insgesamt	Veränderung gegenüber dem Vorjahres- zeitraum	insgesamt	Veränderung gegenüber dem Vorjahres- zeitraum	
	Anzahl	%	Anzahl	%		Anzahl	%	Anzahl	%	
<b>Eichsfeld</b>										
<b>Dingelstädt, Stadt</b>	<b>184</b>	<b>- 36,6</b>	<b>363</b>	<b>- 24,8</b>	<b>2,0</b>	<b>1 167</b>	<b>- 33,9</b>	<b>2 060</b>	<b>- 25,1</b>	<b>1,8</b>
Deutschland	176	- 39,3	336	- 30,4	1,9	1 111	- 34,6	1 933	- 18,0	1,7
Ausland	8	x	27	x	3,4	56	- 17,6	127	- 67,8	2,3
<b>Heilbad Heiligenstadt, Stadt</b>	<b>5 803</b>	<b>30,3</b>	<b>18 879</b>	<b>26,2</b>	<b>3,3</b>	<b>45 302</b>	<b>6,3</b>	<b>138 565</b>	<b>- 1,4</b>	<b>3,1</b>
Deutschland	5 274	22,8	17 387	19,1	3,3	41 943	4,1	128 632	- 0,7	3,1
Ausland	529	230,6	1 492	x	2,8	3 359	43,9	9 933	- 10,0	3,0
<b>Küllstedt</b>	<b>56</b>	<b>- 29,1</b>	<b>160</b>	<b>- 8,6</b>	<b>2,9</b>	<b>425</b>	<b>- 3,2</b>	<b>1 216</b>	<b>50,1</b>	<b>2,9</b>
Deutschland	42	- 44,7	68	- 60,0	1,6	378	- 8,3	905	21,2	2,4
Ausland	14	x	92	x	6,6	47	74,1	311	x	6,6
<b>Schimberg</b>	<b>572</b>	<b>37,8</b>	<b>1 499</b>	<b>1,4</b>	<b>2,6</b>	<b>3 222</b>	<b>15,6</b>	<b>8 402</b>	<b>17,3</b>	<b>2,6</b>
Deutschland	571	42,0	1 494	5,9	2,6	3 195	15,9	8 242	16,5	2,6
Ausland	1	- 92,3	5	- 92,6	5,0	27	- 10,0	160	79,8	5,9
<b>Leinefelde-Worbis, Stadt</b>	<b>1 261</b>	<b>4,6</b>	<b>3 827</b>	<b>39,9</b>	<b>3,0</b>	<b>10 373</b>	<b>- 0,5</b>	<b>26 102</b>	<b>2,7</b>	<b>2,5</b>
Deutschland	1 226	3,3	3 499	29,3	2,9	9 908	- 1,9	23 548	- 3,1	2,4
Ausland	35	94,4	328	x	9,4	465	41,3	2 554	126,2	5,5
<b>Sonnenstein</b>	<b>227</b>	<b>- 33,8</b>	<b>1 000</b>	<b>- 26,1</b>	<b>4,4</b>	<b>2 008</b>	<b>- 2,3</b>	<b>7 369</b>	<b>- 0,9</b>	<b>3,7</b>
Deutschland	227	- 33,4	1 000	- 25,3	4,4	1 973	- 3,6	7 184	- 2,4	3,6
Ausland	-	x	-	x	-	35	288,9	185	134,2	5,3
<b>Nordhausen</b>										
<b>Bleicherode, Stadt</b>	<b>634</b>	<b>223,5</b>	<b>755</b>	<b>55,0</b>	<b>1,2</b>	<b>2 093</b>	<b>11,3</b>	<b>4 433</b>	<b>- 16,0</b>	<b>2,1</b>
Deutschland	634	223,5	755	55,0	1,2	2 093	11,3	4 433	- 16,0	2,1
Ausland	-	-	-	-	-	-	-	-	-	-
<b>Ellrich, Stadt</b>	<b>627</b>	<b>53,7</b>	<b>1 909</b>	<b>35,1</b>	<b>3,0</b>	<b>3 518</b>	<b>73,7</b>	<b>10 294</b>	<b>40,7</b>	<b>2,9</b>
Deutschland	615	50,7	1 887	33,5	3,1	3 418	70,3	10 009	37,7	2,9
Ausland	12	x	22	x	1,8	100	x	285	x	2,9
<b>Neustadt/Harz</b>	<b>847</b>	<b>69,1</b>	<b>2 413</b>	<b>- 3,4</b>	<b>2,8</b>	<b>6 659</b>	<b>103,3</b>	<b>18 128</b>	<b>13,2</b>	<b>2,7</b>
Deutschland	847	69,7	2 413	- 3,1	2,8	6 659	103,6	18 128	13,3	2,7
Ausland	-	x	-	x	-	-	x	-	x	-
<b>Nordhausen, Stadt</b>	<b>3 536</b>	<b>- 2,1</b>	<b>7 107</b>	<b>- 7,6</b>	<b>2,0</b>	<b>26 111</b>	<b>5,3</b>	<b>56 358</b>	<b>9,2</b>	<b>2,2</b>
Deutschland	3 357	- 3,5	6 805	- 7,1	2,0	24 892	4,7	52 238	6,7	2,1
Ausland	179	33,6	302	- 17,9	1,7	1 219	18,9	4 120	54,2	3,4
<b>Harztor</b>	<b>1 476</b>	<b>144,4</b>	<b>5 302</b>	<b>131,2</b>	<b>3,6</b>	<b>7 306</b>	<b>31,4</b>	<b>20 600</b>	<b>10,9</b>	<b>2,8</b>
Deutschland	1 458	143,8	5 255	130,3	3,6	7 240	31,4	20 427	10,7	2,8
Ausland	18	200,0	47	x	2,6	66	29,4	173	39,5	2,6
<b>Wartburgkreis</b>										
<b>Bad Salzungen, Stadt</b>	<b>2 919</b>	<b>5,5</b>	<b>21 621</b>	<b>1,7</b>	<b>7,4</b>	<b>19 403</b>	<b>6,9</b>	<b>146 867</b>	<b>1,7</b>	<b>7,6</b>
Deutschland	2 805	6,3	21 377	1,7	7,6	18 616	8,1	145 419	1,9	7,8
Ausland	114	- 10,9	244	- 0,4	2,1	787	- 15,4	1 448	- 15,5	1,8
<b>Buttlar</b>	<b>75</b>	<b>- 48,6</b>	<b>218</b>	<b>- 42,6</b>	<b>2,9</b>	<b>405</b>	<b>- 36,8</b>	<b>1 112</b>	<b>- 24,2</b>	<b>2,7</b>
Deutschland	75	- 48,6	218	- 38,2	2,9	405	- 36,5	1 112	- 19,2	2,7
Ausland	-	x	-	x	-	-	x	-	x	-
<b>Dermbach</b>	<b>378</b>	<b>- 10,0</b>	<b>805</b>	<b>6,6</b>	<b>2,1</b>	<b>2 978</b>	<b>39,8</b>	<b>5 694</b>	<b>37,3</b>	<b>1,9</b>
Deutschland	362	- 10,6	772	5,2	2,1	2 865	39,2	5 520	36,9	1,9
Ausland	16	6,7	33	57,1	2,1	113	56,9	174	52,6	1,5
<b>Leimbach</b>	<b>43</b>	<b>- 28,3</b>	<b>58</b>	<b>- 39,6</b>	<b>1,3</b>	<b>456</b>	<b>- 3,6</b>	<b>815</b>	<b>- 34,3</b>	<b>1,8</b>
Deutschland	42	- 28,8	55	- 41,5	1,3	452	- 4,0	808	- 34,7	1,8
Ausland	1	-	3	50,0	3,0	4	100,0	7	75,0	1,8



Noch: 9. Ankünfte, Übernachtungen und Aufenthaltsdauer der Gäste in Beherbergungsstätten  
nach ausgewählten Gemeinden und dem ständigen Wohnsitz der Gäste (ohne Camping)

Landkreis Gemeinde  Ständiger Wohnsitz der Gäste	August 2014					Januar bis August 2014				
	Ankünfte		Übernachtungen		durch- schnittliche Aufenthalts- dauer	Ankünfte		Übernachtungen		durch- schnittliche Aufenthalts- dauer
	insgesamt	Veränderung gegenüber dem Vorjahres- monat	insgesamt	Veränderung gegenüber dem Vorjahres- monat		insgesamt	Veränderung gegenüber dem Vorjahres- zeitraum	insgesamt	Veränderung gegenüber dem Vorjahres- zeitraum	
	Anzahl	%	Anzahl	%	Tage	Anzahl	%	Anzahl	%	Tage
Noch: Wartburgkreis										
<b>Marksuhl</b>	<b>148</b>	<b>16,5</b>	<b>369</b>	<b>- 1,3</b>	<b>2,5</b>	<b>824</b>	<b>19,1</b>	<b>1 859</b>	<b>20,5</b>	<b>2,3</b>
Deutschland	148	17,5	369	- 0,3	2,5	814	19,5	1 841	21,1	2,3
Ausland	-	x	-	x	-	10	- 9,1	18	- 21,7	1,8
<b>Mihla</b>	<b>335</b>	<b>5,0</b>	<b>602</b>	<b>- 12,1</b>	<b>1,8</b>	<b>1 499</b>	<b>5,3</b>	<b>2 865</b>	<b>14,0</b>	<b>1,9</b>
Deutschland	328	10,1	595	- 9,7	1,8	1 448	5,1	2 778	13,2	1,9
Ausland	7	- 66,7	7	- 73,1	1,0	51	10,9	87	50,0	1,7
<b>Ruhla, Stadt</b>	<b>1 244</b>	<b>- 0,4</b>	<b>3 274</b>	<b>20,9</b>	<b>2,6</b>	<b>7 091</b>	<b>- 5,4</b>	<b>15 208</b>	<b>1,2</b>	<b>2,1</b>
Deutschland	1 190	- 1,3	3 161	23,0	2,7	6 706	- 7,1	14 381	0,9	2,1
Ausland	54	25,6	113	- 18,7	2,1	385	40,5	827	6,8	2,1
<b>Urnshausen</b>	<b>916</b>	<b>23,6</b>	<b>2 412</b>	<b>15,1</b>	<b>2,6</b>	<b>4 047</b>	<b>17,6</b>	<b>10 554</b>	<b>15,4</b>	<b>2,6</b>
Deutschland	905	33,3	2 396	27,4	2,6	4 028	30,1	10 505	28,8	2,6
Ausland	11	- 82,3	16	- 92,6	1,5	19	- 94,5	49	- 95,0	2,6
<b>Weilar</b>	<b>193</b>	<b>13,5</b>	<b>342</b>	<b>4,0</b>	<b>1,8</b>	<b>1 149</b>	<b>36,6</b>	<b>1 818</b>	<b>29,4</b>	<b>1,6</b>
Deutschland	193	13,5	342	4,0	1,8	1 103	33,1	1 750	27,6	1,6
Ausland	-	x	-	x	-	46	283,3	68	106,1	1,5
<b>Wutha-Farnroda</b>	<b>265</b>	<b>- 31,9</b>	<b>550</b>	<b>- 46,9</b>	<b>2,1</b>	<b>1 666</b>	<b>- 13,7</b>	<b>3 326</b>	<b>- 31,2</b>	<b>2,0</b>
Deutschland	261	- 32,2	546	- 47,1	2,1	1 641	- 13,9	3 294	- 31,4	2,0
Ausland	4	-	4	-	1,0	25	-	32	-	1,3
<b>Hörselberg-Hainich</b>	<b>895</b>	<b>- 7,3</b>	<b>2 657</b>	<b>25,9</b>	<b>3,0</b>	<b>5 674</b>	<b>2,1</b>	<b>12 644</b>	<b>10,3</b>	<b>2,2</b>
Deutschland	890	- 6,6	2 648	27,6	3,0	5 528	2,9	12 313	11,3	2,2
Ausland	5	- 58,3	9	- 73,5	1,8	146	- 21,9	331	- 18,1	2,3
<b>Bad Liebenstein, Stadt</b>	<b>2 936</b>	<b>4,2</b>	<b>26 354</b>	<b>- 13,9</b>	<b>9,0</b>	<b>21 615</b>	<b>5,5</b>	<b>235 142</b>	<b>2,4</b>	<b>10,9</b>
Deutschland	2 858	3,8	26 126	- 14,1	9,1	21 211	6,5	233 932	2,5	11,0
Ausland	78	18,2	228	12,3	2,9	404	- 29,7	1 210	- 17,0	3,0
<b>Kaltennordheim, Stadt</b>	<b>229</b>	<b>- 8,0</b>	<b>1 331</b>	<b>24,2</b>	<b>5,8</b>	<b>2 296</b>	<b>19,7</b>	<b>7 925</b>	<b>24,5</b>	<b>3,5</b>
Deutschland	229	- 8,0	1 331	24,2	5,8	2 264	18,0	7 605	19,5	3,4
Ausland	-	x	-	x	-	32	x	320	x	10,0
Unstrut-Hainich-Kreis										
<b>Bad Langensalza, Stadt</b>	<b>2 124</b>	<b>28,7</b>	<b>10 419</b>	<b>6,7</b>	<b>4,9</b>	<b>11 419</b>	<b>43,7</b>	<b>69 643</b>	<b>9,8</b>	<b>6,1</b>
Deutschland	2 064	29,3	10 246	6,2	5,0	11 126	43,8	68 489	9,7	6,2
Ausland	60	11,1	173	51,8	2,9	293	37,6	1 154	14,4	3,9
<b>Mühlhausen/Thüringen, Stadt</b>	<b>4 999</b>	<b>- 10,1</b>	<b>11 018</b>	<b>- 21,4</b>	<b>2,2</b>	<b>34 100</b>	<b>- 5,5</b>	<b>71 279</b>	<b>- 14,0</b>	<b>2,1</b>
Deutschland	4 633	- 14,1	10 307	- 24,7	2,2	31 348	- 6,5	66 226	- 15,5	2,1
Ausland	366	123,2	711	119,4	1,9	2 752	7,2	5 053	10,4	1,8
Kyffhäuserkreis										
<b>Bad Frankenhausen/Kyffh., Stadt</b>	<b>2 820</b>	<b>12,0</b>	<b>15 647</b>	<b>14,6</b>	<b>5,5</b>	<b>17 367</b>	<b>- 3,3</b>	<b>101 503</b>	<b>3,9</b>	<b>5,8</b>
Deutschland	2 765	12,1	15 552	14,6	5,6	16 940	- 3,4	100 432	3,6	5,9
Ausland	55	10,0	95	6,7	1,7	427	0,7	1 071	36,1	2,5
<b>Sondershausen, Stadt</b>	<b>4 014</b>	<b>4,0</b>	<b>21 046</b>	<b>20,7</b>	<b>5,2</b>	<b>25 938</b>	<b>- 3,9</b>	<b>77 704</b>	<b>- 6,0</b>	<b>3,0</b>
Deutschland	3 980	3,4	20 852	19,7	5,2	25 741	- 3,2	77 081	- 5,2	3,0
Ausland	34	277,8	194	x	5,7	197	- 48,4	623	- 53,7	3,2
<b>Kyffhäuserland</b>	<b>175</b>	<b>76,8</b>	<b>376</b>	<b>24,5</b>	<b>2,1</b>	<b>1 420</b>	<b>36,3</b>	<b>3 405</b>	<b>29,2</b>	<b>2,4</b>
Deutschland	171	72,7	370	22,5	2,2	1 381	32,8	3 241	23,7	2,3
Ausland	4	x	6	x	1,5	39	x	164	x	4,2
Schmalkalden-Meiningen										
<b>Breitungen/Werra</b>	<b>425</b>	<b>- 30,4</b>	<b>504</b>	<b>- 40,6</b>	<b>1,2</b>	<b>2 292</b>	<b>- 31,7</b>	<b>3 979</b>	<b>- 21,4</b>	<b>1,7</b>
Deutschland	425	- 27,1	504	- 38,2	1,2	2 282	- 29,8	3 842	- 21,9	1,7
Ausland	-	x	-	x	-	10	- 90,6	137	- 6,2	13,7

Noch: 9. Ankünfte, Übernachtungen und Aufenthaltsdauer der Gäste in Beherbergungsstätten  
nach ausgewählten Gemeinden und dem ständigen Wohnsitz der Gäste (ohne Camping)

Landkreis Gemeinde  Ständiger Wohnsitz der Gäste	August 2014					Januar bis August 2014				
	Ankünfte		Übernachtungen		durch- schnittliche Aufenthalts- dauer	Ankünfte		Übernachtungen		durch- schnittliche Aufenthalts- dauer
	insgesamt	Veränderung gegenüber dem Vorjahres- monat	insgesamt	Veränderung gegenüber dem Vorjahres- monat		insgesamt	Veränderung gegenüber dem Vorjahres- zeitraum	insgesamt	Veränderung gegenüber dem Vorjahres- zeitraum	
	Anzahl	%	Anzahl	%	Tage	Anzahl	%	Anzahl	%	Tage
Noch: Schmalkalden-Meiningen										
<b>Floh-Seligenthal</b>	<b>1 241</b>	<b>- 3,7</b>	<b>2 944</b>	<b>2,8</b>	<b>2,4</b>	<b>6 725</b>	<b>- 11,3</b>	<b>14 762</b>	<b>- 4,1</b>	<b>2,2</b>
Deutschland	1 214	- 4,9	2 869	1,5	2,4	6 618	- 11,6	14 520	- 4,7	2,2
Ausland	27	125,0	75	97,4	2,8	107	20,2	242	55,1	2,3
<b>Meiningen, Stadt</b>	<b>1 809</b>	<b>- 16,8</b>	<b>3 425</b>	<b>- 18,0</b>	<b>1,9</b>	<b>15 527</b>	<b>- 18,1</b>	<b>29 004</b>	<b>- 17,0</b>	<b>1,9</b>
Deutschland	1 734	- 16,1	3 294	- 12,6	1,9	14 696	- 17,9	27 450	- 15,0	1,9
Ausland	75	- 30,6	131	- 67,9	1,7	831	- 21,7	1 554	- 41,3	1,9
<b>Oberhof, Stadt</b>	<b>14 152</b>	<b>- 0,2</b>	<b>54 052</b>	<b>32,6</b>	<b>3,8</b>	<b>96 981</b>	<b>- 4,5</b>	<b>294 154</b>	<b>4,3</b>	<b>3,0</b>
Deutschland	13 759	1,9	52 104	38,7	3,8	94 759	- 3,8	285 580	5,6	3,0
Ausland	393	- 41,7	1 948	- 39,0	5,0	2 222	- 25,9	8 574	- 26,0	3,9
<b>Oberschönau, Kurort</b>	<b>241</b>	<b>- 28,1</b>	<b>585</b>	<b>- 22,7</b>	<b>2,4</b>	<b>2 194</b>	<b>0,0</b>	<b>5 290</b>	<b>- 0,6</b>	<b>2,4</b>
Deutschland	241	- 28,1	585	- 22,7	2,4	2 194	0,0	5 290	- 0,6	2,4
Ausland	-	-	-	-	-	-	-	-	-	-
<b>Schmalkalden, Kurort, Stadt</b>	<b>2 013</b>	<b>27,0</b>	<b>4 335</b>	<b>28,0</b>	<b>2,2</b>	<b>12 815</b>	<b>26,4</b>	<b>27 791</b>	<b>34,2</b>	<b>2,2</b>
Deutschland	1 953	25,8	4 201	26,0	2,2	12 558	26,8	27 304	35,8	2,2
Ausland	60	87,5	134	148,1	2,2	257	6,6	487	- 18,8	1,9
<b>Steinbach-Hallenberg, Kurort, Stadt</b>	<b>297</b>	<b>- 8,9</b>	<b>815</b>	<b>- 8,6</b>	<b>2,7</b>	<b>1 730</b>	<b>- 2,5</b>	<b>4 503</b>	<b>- 9,3</b>	<b>2,6</b>
Deutschland	285	- 4,4	695	- 12,0	2,4	1 598	- 2,3	3 474	- 16,8	2,2
Ausland	12	- 57,1	120	17,6	10,0	132	- 4,3	1 029	30,3	7,8
<b>Brotterode-Trusetal, Stadt</b>	<b>1 108</b>	<b>- 7,1</b>	<b>4 293</b>	<b>8,1</b>	<b>3,9</b>	<b>8 799</b>	<b>- 4,8</b>	<b>24 406</b>	<b>- 5,6</b>	<b>2,8</b>
Deutschland	1 091	- 4,3	4 240	13,5	3,9	8 578	- 4,6	23 790	- 5,3	2,8
Ausland	17	- 67,9	53	- 77,4	3,1	221	- 15,0	616	- 17,0	2,8
<b>Zella-Mehlis, Stadt</b>	<b>1 148</b>	<b>5,5</b>	<b>2 809</b>	<b>7,3</b>	<b>2,4</b>	<b>9 911</b>	<b>9,4</b>	<b>23 309</b>	<b>9,9</b>	<b>2,4</b>
Deutschland	1 118	6,5	2 648	8,7	2,4	9 578	9,9	20 791	9,5	2,2
Ausland	30	- 21,1	161	- 11,5	5,4	333	- 4,0	2 518	13,3	7,6
<b>Grabfeld</b>	<b>75</b>	<b>13,6</b>	<b>154</b>	<b>16,7</b>	<b>2,1</b>	<b>797</b>	<b>- 8,4</b>	<b>1 487</b>	<b>- 6,1</b>	<b>1,9</b>
Deutschland	71	22,4	150	38,9	2,1	751	- 7,9	1 423	- 3,5	1,9
Ausland	4	- 50,0	4	- 83,3	1,0	46	- 16,4	64	- 41,8	1,4
<b>Gotha</b>										
<b>Friedrichroda, Stadt</b>	<b>10 776</b>	<b>- 0,4</b>	<b>41 686</b>	<b>0,9</b>	<b>3,9</b>	<b>79 465</b>	<b>2,5</b>	<b>239 118</b>	<b>- 1,0</b>	<b>3,0</b>
Deutschland	10 278	- 1,1	39 672	0,4	3,9	76 495	2,6	228 069	- 1,1	3,0
Ausland	498	15,8	2 014	12,5	4,0	2 970	- 0,3	11 049	1,2	3,7
<b>Georgenthal/Thür. Wald</b>	<b>1 077</b>	<b>- 39,7</b>	<b>4 076</b>	<b>18,9</b>	<b>3,8</b>	<b>11 105</b>	<b>19,7</b>	<b>24 594</b>	<b>31,4</b>	<b>2,2</b>
Deutschland	976	- 45,3	3 561	4,0	3,6	10 808	16,9	23 237	24,6	2,1
Ausland	101	x	515	x	5,1	297	x	1 357	x	4,6
<b>Gotha, Stadt</b>	<b>6 436</b>	<b>1,4</b>	<b>14 903</b>	<b>8,2</b>	<b>2,3</b>	<b>48 217</b>	<b>2,6</b>	<b>100 366</b>	<b>- 1,5</b>	<b>2,1</b>
Deutschland	5 882	1,0	13 171	4,8	2,2	43 756	2,8	92 203	- 0,8	2,1
Ausland	554	5,5	1 732	43,3	3,1	4 461	0,4	8 163	- 8,5	1,8
<b>Luisenthal</b>	<b>1 227</b>	<b>- 6,7</b>	<b>3 603</b>	<b>- 3,6</b>	<b>2,9</b>	<b>9 746</b>	<b>- 3,4</b>	<b>25 248</b>	<b>- 3,6</b>	<b>2,6</b>
Deutschland	1 154	- 5,5	3 415	0,8	3,0	9 405	- 1,9	24 415	- 1,0	2,6
Ausland	73	- 22,3	188	- 46,3	2,6	341	- 32,7	833	- 45,0	2,4
<b>Tabarz/Thür. Wald</b>	<b>2 834</b>	<b>8,9</b>	<b>16 759</b>	<b>5,3</b>	<b>5,9</b>	<b>20 391</b>	<b>- 7,8</b>	<b>110 515</b>	<b>- 5,0</b>	<b>5,4</b>
Deutschland	2 737	8,1	16 338	4,5	6,0	19 952	- 7,5	108 951	- 5,3	5,5
Ausland	97	34,7	421	44,2	4,3	439	- 20,8	1 564	16,9	3,6
<b>Tambach-Dietharz/Thür. Wald, Stadt</b>	<b>838</b>	<b>40,6</b>	<b>3 482</b>	<b>174,0</b>	<b>4,2</b>	<b>5 333</b>	<b>1,9</b>	<b>14 711</b>	<b>22,5</b>	<b>2,8</b>
Deutschland	828	38,9	3 388	166,6	4,1	5 194	- 0,1	14 278	19,8	2,7
Ausland	10	x	94	x	9,4	139	x	433	x	3,1

Noch: 9. Ankünfte, Übernachtungen und Aufenthaltsdauer der Gäste in Beherbergungsstätten  
nach ausgewählten Gemeinden und dem ständigen Wohnsitz der Gäste (ohne Camping)

Landkreis Gemeinde  Ständiger Wohnsitz der Gäste	August 2014					Januar bis August 2014				
	Ankünfte		Übernachtungen		durch- schnittliche Aufenthalts- dauer	Ankünfte		Übernachtungen		durch- schnittliche Aufenthalts- dauer
	insgesamt	Veränderung gegenüber dem Vorjahres- monat	insgesamt	Veränderung gegenüber dem Vorjahres- monat		insgesamt	Veränderung gegenüber dem Vorjahres- zeitraum	insgesamt	Veränderung gegenüber dem Vorjahres- zeitraum	
	Anzahl	%	Anzahl	%		Anzahl	%	Anzahl	%	
Noch: Gotha										
<b>Waltershausen, Stadt</b>	<b>976</b>	<b>19,9</b>	<b>3 262</b>	<b>46,3</b>	<b>3,3</b>	<b>5 870</b>	<b>- 5,9</b>	<b>14 630</b>	<b>- 4,0</b>	<b>2,5</b>
Deutschland	938	19,6	3 166	50,3	3,4	5 674	- 5,4	14 155	- 2,0	2,5
Ausland	38	26,7	96	- 22,0	2,5	196	- 18,0	475	- 40,5	2,4
<b>Drei Gleichen</b>	<b>447</b>	<b>- 2,4</b>	<b>879</b>	<b>4,0</b>	<b>2,0</b>	<b>3 505</b>	<b>0,3</b>	<b>6 544</b>	<b>- 2,7</b>	<b>1,9</b>
Deutschland	437	- 1,4	861	6,8	2,0	3 404	1,1	6 319	- 1,8	1,9
Ausland	10	- 33,3	18	- 53,8	1,8	101	- 21,7	225	- 22,9	2,2
<b>Nesse-Apfelstädt</b>	<b>1 760</b>	<b>- 6,5</b>	<b>2 600</b>	<b>- 12,1</b>	<b>1,5</b>	<b>16 019</b>	<b>- 4,0</b>	<b>23 092</b>	<b>- 5,2</b>	<b>1,4</b>
Deutschland	1 547	- 1,0	2 230	- 6,9	1,4	14 441	- 1,4	20 696	- 2,9	1,4
Ausland	213	- 39,3	370	- 34,3	1,7	1 578	- 22,3	2 396	- 21,5	1,5
<b>Hörstel</b>	<b>233</b>	<b>- 8,3</b>	<b>1 174</b>	<b>9,7</b>	<b>5,0</b>	<b>2 615</b>	<b>- 5,6</b>	<b>5 951</b>	<b>- 14,8</b>	<b>2,3</b>
Deutschland	230	- 8,7	1 171	9,6	5,1	2 612	- 5,5	5 948	- 14,4	2,3
Ausland	3	50,0	3	50,0	1,0	3	- 62,5	3	- 91,4	1,0
<b>Sömmerda</b>										
<b>Kölleda, Stadt</b>	<b>500</b>	<b>30,2</b>	<b>1 257</b>	<b>2,9</b>	<b>2,5</b>	<b>3 021</b>	<b>3,0</b>	<b>7 473</b>	<b>- 19,0</b>	<b>2,5</b>
Deutschland	477	28,6	1 179	- 0,8	2,5	2 717	- 5,0	5 951	- 33,9	2,2
Ausland	23	76,9	78	143,8	3,4	304	x	1 522	x	5,0
<b>Sömmerda, Stadt</b>	<b>602</b>	<b>- 43,9</b>	<b>1 196</b>	<b>- 36,5</b>	<b>2,0</b>	<b>4 485</b>	<b>- 8,2</b>	<b>9 077</b>	<b>- 6,1</b>	<b>2,0</b>
Deutschland	579	- 44,4	1 151	- 36,2	2,0	4 311	- 9,3	8 275	- 8,4	1,9
Ausland	23	- 28,1	45	- 43,0	2,0	174	35,9	802	26,1	4,6
<b>Weißensee, Stadt</b>	<b>1 133</b>	<b>3,0</b>	<b>3 724</b>	<b>7,3</b>	<b>3,3</b>	<b>6 406</b>	<b>0,9</b>	<b>18 854</b>	<b>- 0,3</b>	<b>2,9</b>
Deutschland	1 097	0,1	3 555	6,0	3,2	6 300	1,2	17 296	5,9	2,7
Ausland	36	x	169	43,2	4,7	106	- 13,1	1 558	- 39,9	14,7
<b>Hildburghausen</b>										
<b>Bad Colberg-Heldburg, Stadt</b>	<b>540</b>	<b>- 11,6</b>	<b>7 256</b>	<b>- 4,2</b>	<b>13,4</b>	<b>4 332</b>	<b>- 3,6</b>	<b>56 964</b>	<b>- 9,4</b>	<b>13,1</b>
Deutschland	532	- 12,4	7 221	- 4,5	13,6	4 321	- 3,6	56 918	- 9,4	13,2
Ausland	8	100,0	35	x	4,4	11	10,0	46	142,1	4,2
<b>Eisfeld, Stadt</b>	<b>716</b>	<b>27,0</b>	<b>1 785</b>	<b>82,9</b>	<b>2,5</b>	<b>4 373</b>	<b>36,3</b>	<b>10 078</b>	<b>59,4</b>	<b>2,3</b>
Deutschland	660	23,6	1 677	82,9	2,5	4 208	36,4	9 779	59,7	2,3
Ausland	56	86,7	108	83,1	1,9	165	32,0	299	52,6	1,8
<b>Hildburghausen, Stadt</b>	<b>453</b>	<b>19,5</b>	<b>756</b>	<b>20,8</b>	<b>1,7</b>	<b>2 526</b>	<b>3,0</b>	<b>4 174</b>	<b>- 15,9</b>	<b>1,7</b>
Deutschland	453	19,5	756	20,8	1,7	2 506	2,5	4 142	- 16,1	1,7
Ausland	-	x	-	x	-	20	185,7	32	23,1	1,6
<b>Sachsenbrunn</b>	<b>289</b>	<b>- 29,2</b>	<b>708</b>	<b>- 32,9</b>	<b>2,4</b>	<b>3 100</b>	<b>- 5,9</b>	<b>8 176</b>	<b>2,3</b>	<b>2,6</b>
Deutschland	284	- 30,0	700	- 33,0	2,5	3 064	- 6,1	7 820	0,1	2,6
Ausland	5	150,0	8	- 20,0	1,6	36	24,1	356	98,9	9,9
<b>Schleusingen, Stadt</b>	<b>491</b>	<b>- 4,7</b>	<b>1 034</b>	<b>0,3</b>	<b>2,1</b>	<b>3 075</b>	<b>4,3</b>	<b>5 540</b>	<b>0,0</b>	<b>1,8</b>
Deutschland	487	- 1,4	1 024	4,7	2,1	3 036	6,8	5 446	3,1	1,8
Ausland	4	- 81,0	10	- 81,1	2,5	39	- 62,9	94	- 63,6	2,4
<b>St. Kilian</b>	<b>959</b>	<b>- 0,6</b>	<b>2 846</b>	<b>3,9</b>	<b>3,0</b>	<b>4 790</b>	<b>- 16,0</b>	<b>11 514</b>	<b>- 19,9</b>	<b>2,4</b>
Deutschland	948	- 1,3	2 807	3,0	3,0	4 576	- 15,5	11 087	- 18,5	2,4
Ausland	11	120,0	39	200,0	3,5	214	- 26,0	427	- 45,0	2,0
<b>Masserberg</b>	<b>5 111</b>	<b>9,0</b>	<b>22 149</b>	<b>10,8</b>	<b>4,3</b>	<b>35 010</b>	<b>0,6</b>	<b>148 248</b>	<b>0,1</b>	<b>4,2</b>
Deutschland	4 928	10,8	21 588	13,2	4,4	34 315	1,2	146 058	0,7	4,3
Ausland	183	- 23,8	561	- 38,8	3,1	695	- 20,2	2 190	- 28,7	3,2
<b>Römhild, Stadt</b>	<b>276</b>	<b>- 39,2</b>	<b>611</b>	<b>- 51,2</b>	<b>2,2</b>	<b>1 919</b>	<b>- 31,9</b>	<b>3 353</b>	<b>- 48,0</b>	<b>1,7</b>
Deutschland	271	- 39,5	606	- 51,4	2,2	1 858	- 33,0	3 280	- 48,6	1,8
Ausland	5	- 16,7	5	- 16,7	1,0	61	45,2	73	9,0	1,2

Noch: 9. Ankünfte, Übernachtungen und Aufenthaltsdauer der Gäste in Beherbergungsstätten  
nach ausgewählten Gemeinden und dem ständigen Wohnsitz der Gäste (ohne Camping)

Landkreis Gemeinde  Ständiger Wohnsitz der Gäste	August 2014					Januar bis August 2014				
	Ankünfte		Übernachtungen		durch- schnittliche Aufenthalts- dauer	Ankünfte		Übernachtungen		durch- schnittliche Aufenthalts- dauer
	insgesamt	Veränderung gegenüber dem Vorjahres- monat	insgesamt	Veränderung gegenüber dem Vorjahres- monat		insgesamt	Veränderung gegenüber dem Vorjahres- zeitraum	insgesamt	Veränderung gegenüber dem Vorjahres- zeitraum	
	Anzahl	%	Anzahl	%	Tage	Anzahl	%	Anzahl	%	Tage
<b>Ilm-Kreis</b>										
<b>Arnstadt, Stadt</b>	<b>3 217</b>	<b>23,5</b>	<b>5 860</b>	<b>15,3</b>	<b>1,8</b>	<b>24 088</b>	<b>9,7</b>	<b>42 946</b>	<b>9,1</b>	<b>1,8</b>
Deutschland	2 642	15,5	4 844	10,2	1,8	21 324	5,3	38 350	7,8	1,8
Ausland	575	81,4	1 016	47,9	1,8	2 764	61,1	4 596	21,4	1,7
<b>Elgersburg</b>	<b>484</b>	<b>- 21,3</b>	<b>1 010</b>	<b>- 29,1</b>	<b>2,1</b>	<b>3 812</b>	<b>6,3</b>	<b>8 238</b>	<b>- 5,7</b>	<b>2,2</b>
Deutschland	453	- 18,7	957	- 26,9	2,1	3 623	7,8	7 870	- 4,8	2,2
Ausland	31	- 46,6	53	- 53,5	1,7	189	- 16,4	368	- 21,5	1,9
<b>Frankenhain</b>	<b>299</b>	<b>- 33,4</b>	<b>1 248</b>	<b>- 28,1</b>	<b>4,2</b>	<b>1 870</b>	<b>- 20,9</b>	<b>5 169</b>	<b>- 25,7</b>	<b>2,8</b>
Deutschland	274	- 37,6	1 199	- 30,3	4,4	1 728	- 24,3	4 843	- 28,6	2,8
Ausland	25	150,0	49	226,7	2,0	142	77,5	326	87,4	2,3
<b>Frauenwald</b>	<b>1 131</b>	<b>18,3</b>	<b>3 921</b>	<b>32,2</b>	<b>3,5</b>	<b>5 557</b>	<b>- 15,4</b>	<b>16 635</b>	<b>- 18,7</b>	<b>3,0</b>
Deutschland	1 125	20,3	3 903	35,5	3,5	5 508	- 15,4	16 544	- 18,3	3,0
Ausland	6	- 71,4	18	- 78,6	3,0	49	- 22,2	91	- 57,5	1,9
<b>Gehlbberg</b>	<b>302</b>	<b>- 20,3</b>	<b>721</b>	<b>- 8,6</b>	<b>2,4</b>	<b>2 592</b>	<b>- 21,0</b>	<b>6 740</b>	<b>- 6,4</b>	<b>2,6</b>
Deutschland	302	- 19,9	721	- 7,7	2,4	2 562	- 19,9	6 635	- 4,8	2,6
Ausland	-	x	-	x	-	30	- 62,0	105	- 55,9	3,5
<b>Geraberg</b>	<b>345</b>	<b>0,9</b>	<b>1 506</b>	<b>5,3</b>	<b>4,4</b>	<b>2 664</b>	<b>- 0,7</b>	<b>7 538</b>	<b>- 8,7</b>	<b>2,8</b>
Deutschland	345	0,9	1 506	5,3	4,4	2 649	- 1,2	7 476	- 9,0	2,8
Ausland	-	x	-	x	-	15	275,0	62	40,9	4,1
<b>Großbreitenbach, Stadt</b>	<b>301</b>	<b>51,3</b>	<b>1 591</b>	<b>56,1</b>	<b>5,3</b>	<b>1 575</b>	<b>5,8</b>	<b>6 544</b>	<b>16,5</b>	<b>4,2</b>
Deutschland	299	50,3	1 585	55,5	5,3	1 568	5,5	6 520	16,2	4,2
Ausland	2	x	6	x	3,0	7	250,0	24	200,0	3,4
<b>Amt Wachenburg</b>	<b>236</b>	<b>- 31,6</b>	<b>482</b>	<b>- 51,6</b>	<b>2,0</b>	<b>1 844</b>	<b>11,0</b>	<b>5 662</b>	<b>32,0</b>	<b>3,1</b>
Deutschland	228	- 32,3	397	- 58,2	1,7	1 723	8,0	3 684	- 5,9	2,1
Ausland	8	-	85	84,8	10,6	121	86,2	1 978	x	16,3
<b>Ilmenau, Stadt</b>	<b>4 168</b>	<b>12,8</b>	<b>11 094</b>	<b>22,8</b>	<b>2,7</b>	<b>28 511</b>	<b>- 1,9</b>	<b>65 180</b>	<b>- 2,4</b>	<b>2,3</b>
Deutschland	3 765	12,5	9 391	25,5	2,5	26 216	- 3,0	56 309	- 4,4	2,1
Ausland	403	15,1	1 703	9,7	4,2	2 295	13,2	8 871	13,0	3,9
<b>Neustadt am Rennsteig</b>	<b>1 456</b>	<b>8,8</b>	<b>5 098</b>	<b>- 3,8</b>	<b>3,5</b>	<b>9 080</b>	<b>- 11,2</b>	<b>31 597</b>	<b>- 11,2</b>	<b>3,5</b>
Deutschland	1 434	8,1	4 991	- 5,0	3,5	9 000	- 11,4	31 261	- 11,7	3,5
Ausland	22	83,3	107	132,6	4,9	80	33,3	336	69,7	4,2
<b>Plaue, Stadt</b>	<b>173</b>	<b>- 51,1</b>	<b>690</b>	<b>- 49,5</b>	<b>4,0</b>	<b>1 171</b>	<b>- 50,5</b>	<b>3 749</b>	<b>- 57,9</b>	<b>3,2</b>
Deutschland	173	- 51,1	690	- 49,5	4,0	1 171	- 50,5	3 749	- 57,9	3,2
Ausland	-	-	-	-	-	-	-	-	-	-
<b>Schmiedefeld am Rennsteig</b>	<b>551</b>	<b>- 18,9</b>	<b>1 677</b>	<b>- 11,7</b>	<b>3,0</b>	<b>3 738</b>	<b>- 21,8</b>	<b>11 157</b>	<b>- 19,7</b>	<b>3,0</b>
Deutschland	547	- 18,7	1 649	- 12,6	3,0	3 731	- 21,4	11 117	- 19,4	3,0
Ausland	4	- 33,3	28	133,3	7,0	7	- 75,0	40	- 59,2	5,7
<b>Wipfratal</b>	<b>219</b>	<b>41,3</b>	<b>682</b>	<b>79,0</b>	<b>3,1</b>	<b>1 587</b>	<b>1,4</b>	<b>3 929</b>	<b>- 5,2</b>	<b>2,5</b>
Deutschland	219	41,3	682	79,0	3,1	1 585	1,7	3 925	- 4,8	2,5
Ausland	-	x	-	x	-	2	- 66,7	4	- 80,0	2,0
<b>Ilmtal</b>	<b>849</b>	<b>- 5,1</b>	<b>2 806</b>	<b>- 2,4</b>	<b>3,3</b>	<b>4 628</b>	<b>1,5</b>	<b>11 138</b>	<b>- 19,7</b>	<b>2,4</b>
Deutschland	836	- 4,6	2 762	- 0,9	3,3	4 453	1,3	10 253	- 22,4	2,3
Ausland	13	- 31,6	44	- 50,6	3,4	175	9,4	885	31,5	5,1
<b>Weimarer Land</b>										
<b>Apolda, Stadt</b>	<b>2 536</b>	<b>- 1,3</b>	<b>6 143</b>	<b>3,4</b>	<b>2,4</b>	<b>18 189</b>	<b>5,9</b>	<b>41 131</b>	<b>12,5</b>	<b>2,3</b>
Deutschland	2 336	0,7	5 702	5,0	2,4	16 850	8,6	38 599	16,7	2,3
Ausland	200	- 19,7	441	- 14,0	2,2	1 339	- 19,6	2 532	- 27,5	1,9

Noch: 9. Ankünfte, Übernachtungen und Aufenthaltsdauer der Gäste in Beherbergungsstätten  
nach ausgewählten Gemeinden und dem ständigen Wohnsitz der Gäste (ohne Camping)

Landkreis Gemeinde  Ständiger Wohnsitz der Gäste	August 2014					Januar bis August 2014				
	Ankünfte		Übernachtungen		durch- schnittliche Aufenthalts- dauer	Ankünfte		Übernachtungen		durch- schnittliche Aufenthalts- dauer
	insgesamt	Veränderung gegenüber dem Vorjahres- monat	insgesamt	Veränderung gegenüber dem Vorjahres- monat		insgesamt	Veränderung gegenüber dem Vorjahres- zeitraum	insgesamt	Veränderung gegenüber dem Vorjahres- zeitraum	
	Anzahl	%	Anzahl	%	Tage	Anzahl	%	Anzahl	%	Tage
Noch: Weimarer Land										
<b>Bad Berka, Stadt</b>	<b>1 473</b>	<b>- 3,4</b>	<b>11 177</b>	<b>- 0,5</b>	<b>7,6</b>	<b>10 161</b>	<b>- 1,4</b>	<b>85 085</b>	<b>- 4,8</b>	<b>8,4</b>
Deutschland	1 367	- 7,6	10 751	- 3,4	7,9	9 864	- 1,0	84 023	- 4,9	8,5
Ausland	106	130,4	426	298,1	4,0	297	- 12,4	1 062	7,6	3,6
<b>Bad Sulza, Stadt</b>	<b>4 910</b>	<b>4,7</b>	<b>23 207</b>	<b>0,9</b>	<b>4,7</b>	<b>37 058</b>	<b>1,4</b>	<b>160 679</b>	<b>1,7</b>	<b>4,3</b>
Deutschland	4 810	3,6	22 754	- 0,4	4,7	36 569	0,6	158 673	0,9	4,3
Ausland	100	108,3	453	196,1	4,5	489	114,5	2 006	149,2	4,1
<b>Mönchenholzhausen</b>	<b>464</b>	<b>15,1</b>	<b>1 376</b>	<b>- 12,8</b>	<b>3,0</b>	<b>4 758</b>	<b>- 8,3</b>	<b>14 388</b>	<b>0,4</b>	<b>3,0</b>
Deutschland	464	15,1	1 376	- 12,8	3,0	4 758	- 8,3	14 388	0,4	3,0
Ausland	-	x	-	x	-	-	x	-	x	-
<b>Nohra</b>	<b>1 013</b>	<b>- 6,5</b>	<b>1 543</b>	<b>- 12,3</b>	<b>1,5</b>	<b>7 074</b>	<b>- 11,2</b>	<b>10 873</b>	<b>- 7,8</b>	<b>1,5</b>
Deutschland	710	- 2,6	1 191	- 11,6	1,7	5 566	- 16,7	9 142	- 10,2	1,6
Ausland	303	- 14,6	352	- 14,6	1,2	1 508	17,4	1 731	7,2	1,1
<b>Ilmtal-Weinstraße</b>	<b>210</b>	<b>- 28,6</b>	<b>346</b>	<b>- 29,7</b>	<b>1,6</b>	<b>2 390</b>	<b>- 5,0</b>	<b>3 821</b>	<b>3,4</b>	<b>1,6</b>
Deutschland	210	- 27,1	346	- 28,7	1,6	2 373	- 4,6	3 792	3,8	1,6
Ausland	-	x	-	x	-	17	- 41,4	29	- 34,1	1,7
<b>Sonneberg</b>										
<b>Lauscha, Stadt</b>	<b>450</b>	<b>- 1,7</b>	<b>1 464</b>	<b>6,9</b>	<b>3,3</b>	<b>2 931</b>	<b>- 5,1</b>	<b>7 539</b>	<b>- 5,5</b>	<b>2,6</b>
Deutschland	418	- 5,2	1 384	4,7	3,3	2 792	- 5,7	7 273	- 5,8	2,6
Ausland	32	88,2	80	66,7	2,5	139	7,8	266	3,5	1,9
<b>Neuhaus am Rennweg, Stadt</b>	<b>1 319</b>	<b>- 22,5</b>	<b>4 931</b>	<b>- 8,3</b>	<b>3,7</b>	<b>10 706</b>	<b>- 9,9</b>	<b>40 004</b>	<b>- 4,0</b>	<b>3,7</b>
Deutschland	1 296	- 21,2	4 874	- 5,7	3,8	10 487	- 9,5	39 538	- 3,0	3,8
Ausland	23	- 60,3	57	- 73,2	2,5	219	- 26,0	466	- 48,5	2,1
<b>Neuhaus-Schierschnitz</b>	<b>305</b>	<b>24,5</b>	<b>2 491</b>	<b>13,3</b>	<b>8,2</b>	<b>1 605</b>	<b>12,6</b>	<b>16 741</b>	<b>9,7</b>	<b>10,4</b>
Deutschland	299	39,1	2 473	16,4	8,3	1 533	18,7	16 567	12,8	10,8
Ausland	6	- 80,0	18	- 75,7	3,0	72	- 46,3	174	- 69,6	2,4
<b>Schalkau, Stadt</b>	<b>644</b>	<b>41,5</b>	<b>2 945</b>	<b>157,4</b>	<b>4,6</b>	<b>3 722</b>	<b>38,1</b>	<b>12 461</b>	<b>54,1</b>	<b>3,3</b>
Deutschland	627	39,0	2 781	161,4	4,4	3 638	37,8	11 516	54,4	3,2
Ausland	17	x	164	105,0	9,6	84	55,6	945	51,0	11,3
<b>Sonneberg, Stadt</b>	<b>1 873</b>	<b>14,8</b>	<b>4 686</b>	<b>30,0</b>	<b>2,5</b>	<b>12 634</b>	<b>6,9</b>	<b>29 067</b>	<b>14,0</b>	<b>2,3</b>
Deutschland	1 739	9,4	3 817	8,8	2,2	12 370	6,6	27 894	11,2	2,3
Ausland	134	211,6	869	x	6,5	264	21,7	1 173	178,0	4,4
<b>Steinach, Stadt</b>	<b>400</b>	<b>- 4,5</b>	<b>746</b>	<b>- 1,2</b>	<b>1,9</b>	<b>3 269</b>	<b>- 20,7</b>	<b>7 440</b>	<b>- 19,8</b>	<b>2,3</b>
Deutschland	397	- 3,2	740	- 0,7	1,9	3 231	- 20,7	7 346	- 20,0	2,3
Ausland	3	- 66,7	6	- 40,0	2,0	38	- 19,1	94	- 10,5	2,5
<b>Frankenblick</b>	<b>748</b>	<b>30,3</b>	<b>6 851</b>	<b>221,0</b>	<b>9,2</b>	<b>3 164</b>	<b>- 0,2</b>	<b>14 390</b>	<b>28,7</b>	<b>4,5</b>
Deutschland	732	29,3	6 804	229,8	9,3	2 993	- 1,8	13 625	27,3	4,6
Ausland	16	100,0	47	- 33,8	2,9	171	40,2	765	57,7	4,5
<b>Saalfeld-Rudolstadt</b>										
<b>Bad Blankenburg, Stadt</b>	<b>2 590</b>	<b>- 5,2</b>	<b>8 609</b>	<b>0,0</b>	<b>3,3</b>	<b>19 465</b>	<b>- 2,1</b>	<b>47 694</b>	<b>- 1,3</b>	<b>2,5</b>
Deutschland	2 580	- 5,4	8 557	- 0,3	3,3	19 316	- 2,0	47 287	- 1,0	2,4
Ausland	10	66,7	52	116,7	5,2	149	- 8,6	407	- 25,9	2,7
<b>Cursdorf</b>	<b>446</b>	<b>- 8,0</b>	<b>1 488</b>	<b>19,5</b>	<b>3,3</b>	<b>2 619</b>	<b>- 23,2</b>	<b>7 473</b>	<b>- 24,5</b>	<b>2,9</b>
Deutschland	361	- 24,6	1 151	- 5,9	3,2	2 451	- 27,8	6 826	- 30,8	2,8
Ausland	85	x	337	x	4,0	168	x	647	x	3,9
<b>Lehesten, Stadt</b>	<b>112</b>	<b>23,1</b>	<b>203</b>	<b>25,3</b>	<b>1,8</b>	<b>610</b>	<b>8,0</b>	<b>1 012</b>	<b>7,4</b>	<b>1,7</b>
Deutschland	110	20,9	195	20,4	1,8	605	7,1	995	5,6	1,6
Ausland	2	x	8	x	4,0	5	x	17	x	3,4

Noch: 9. Ankünfte, Übernachtungen und Aufenthaltsdauer der Gäste in Beherbergungsstätten  
nach ausgewählten Gemeinden und dem ständigen Wohnsitz der Gäste (ohne Camping)

Landkreis Gemeinde  Ständiger Wohnsitz der Gäste	August 2014					Januar bis August 2014				
	Ankünfte		Übernachtungen		durch- schnittliche Aufenthalts- dauer	Ankünfte		Übernachtungen		durch- schnittliche Aufenthalts- dauer
	insgesamt	Veränderung gegenüber dem Vorjahres- monat	insgesamt	Veränderung gegenüber dem Vorjahres- monat		insgesamt	Veränderung gegenüber dem Vorjahres- zeitraum	insgesamt	Veränderung gegenüber dem Vorjahres- zeitraum	
	Anzahl	%	Anzahl	%	Tage	Anzahl	%	Anzahl	%	Tage
Noch: Saalfeld-Rudolstadt										
<b>Meura</b>	<b>147</b>	<b>19,5</b>	<b>561</b>	<b>26,9</b>	<b>3,8</b>	<b>582</b>	<b>1,4</b>	<b>2 036</b>	<b>13,6</b>	<b>3,5</b>
Deutschland	147	19,5	561	26,9	3,8	582	1,6	2 036	13,7	3,5
Ausland	-	x	-	x	-	-	x	-	x	-
<b>Oberweißbach/Thür. Wald, Stadt</b>	<b>165</b>	<b>1,2</b>	<b>386</b>	<b>- 10,6</b>	<b>2,3</b>	<b>1 121</b>	<b>- 6,6</b>	<b>2 657</b>	<b>- 1,8</b>	<b>2,4</b>
Deutschland	160	0,6	381	- 9,7	2,4	1 099	- 6,7	2 582	- 3,3	2,3
Ausland	5	25,0	5	- 50,0	1,0	22	-	75	102,7	3,4
<b>Rudolstadt, Stadt</b>	<b>2 249</b>	<b>- 4,0</b>	<b>5 476</b>	<b>- 4,3</b>	<b>2,4</b>	<b>15 390</b>	<b>4,4</b>	<b>37 009</b>	<b>1,0</b>	<b>2,4</b>
Deutschland	2 206	- 2,9	5 318	- 0,4	2,4	15 076	4,3	36 157	1,1	2,4
Ausland	43	- 39,4	158	- 58,6	3,7	314	12,9	852	- 1,2	2,7
<b>Saalfeld/Saale, Stadt</b>	<b>3 288</b>	<b>15,4</b>	<b>10 057</b>	<b>2,1</b>	<b>3,1</b>	<b>20 211</b>	<b>9,2</b>	<b>67 985</b>	<b>- 3,5</b>	<b>3,4</b>
Deutschland	3 148	17,2	9 801	3,4	3,1	19 402	10,7	66 157	- 2,8	3,4
Ausland	140	- 14,1	256	- 31,0	1,8	809	- 18,7	1 828	- 24,3	2,3
<b>Schwarzburg</b>	<b>792</b>	<b>13,5</b>	<b>2 659</b>	<b>49,9</b>	<b>3,4</b>	<b>4 457</b>	<b>8,0</b>	<b>12 315</b>	<b>17,6</b>	<b>2,8</b>
Deutschland	735	8,2	2 441	42,4	3,3	4 272	6,6	11 857	17,1	2,8
Ausland	57	200,0	218	263,3	3,8	185	54,2	458	32,0	2,5
<b>Sitzendorf</b>	<b>148</b>	<b>24,4</b>	<b>570</b>	<b>- 9,7</b>	<b>3,9</b>	<b>644</b>	<b>- 5,2</b>	<b>2 454</b>	<b>- 8,9</b>	<b>3,8</b>
Deutschland	148	24,4	570	- 9,7	3,9	644	- 1,8	2 454	- 8,1	3,8
Ausland	-	x	-	x	-	-	x	-	x	-
<b>Leutenberg, Stadt</b>	<b>760</b>	<b>24,6</b>	<b>1 845</b>	<b>9,4</b>	<b>2,4</b>	<b>3 643</b>	<b>20,5</b>	<b>9 481</b>	<b>23,9</b>	<b>2,6</b>
Deutschland	754	25,5	1 827	9,5	2,4	3 608	20,7	9 366	23,8	2,6
Ausland	6	- 33,3	18	-	3,0	35	-	115	30,7	3,3
<b>Saalfelder Höhe</b>	<b>1 294</b>	<b>45,9</b>	<b>4 896</b>	<b>41,6</b>	<b>3,8</b>	<b>10 791</b>	<b>17,1</b>	<b>26 917</b>	<b>17,4</b>	<b>2,5</b>
Deutschland	1 285	46,0	4 881	41,7	3,8	10 664	16,9	26 515	17,6	2,5
Ausland	9	28,6	15	15,4	1,7	127	39,6	402	1,5	3,2
<b>Uhlstädt-Kirchhasel</b>	<b>1 528</b>	<b>27,5</b>	<b>4 572</b>	<b>22,0</b>	<b>3,0</b>	<b>7 329</b>	<b>8,7</b>	<b>26 464</b>	<b>12,6</b>	<b>3,6</b>
Deutschland	1 512	28,0	4 496	22,0	3,0	7 244	8,8	26 194	12,4	3,6
Ausland	16	- 5,9	76	20,6	4,8	85	4,9	270	31,1	3,2
<b>Unterwellenborn</b>	<b>909</b>	<b>8,5</b>	<b>2 662</b>	<b>11,8</b>	<b>2,9</b>	<b>4 557</b>	<b>3,0</b>	<b>11 031</b>	<b>6,8</b>	<b>2,4</b>
Deutschland	891	6,8	2 564	8,0	2,9	4 494	2,5	10 728	4,6	2,4
Ausland	18	x	98	x	5,4	63	61,5	303	x	4,8
<b>Königsee-Rottenbach, Stadt</b>	<b>459</b>	<b>- 8,9</b>	<b>1 273</b>	<b>- 4,4</b>	<b>2,8</b>	<b>3 252</b>	<b>0,3</b>	<b>7 059</b>	<b>- 15,1</b>	<b>2,2</b>
Deutschland	438	- 10,6	1 205	10,8	2,8	3 115	- 1,1	6 360	- 18,4	2,0
Ausland	21	50,0	68	- 72,1	3,2	137	48,9	699	34,9	5,1
<b>Saale-Holzland-Kreis</b>										
<b>Bad Klosterlausnitz</b>	<b>2 206</b>	<b>11,0</b>	<b>18 300</b>	<b>5,0</b>	<b>8,3</b>	<b>15 545</b>	<b>14,8</b>	<b>138 195</b>	<b>2,6</b>	<b>8,9</b>
Deutschland	1 909	5,9	17 972	5,2	9,4	14 336	13,3	136 824	2,5	9,5
Ausland	297	59,7	328	- 4,1	1,1	1 209	36,6	1 371	16,8	1,1
<b>Eisenberg, Stadt</b>	<b>1 373</b>	<b>13,5</b>	<b>3 259</b>	<b>13,9</b>	<b>2,4</b>	<b>7 304</b>	<b>9,6</b>	<b>14 591</b>	<b>5,1</b>	<b>2,0</b>
Deutschland	1 365	14,4	3 251	14,4	2,4	7 278	9,8	14 561	5,2	2,0
Ausland	8	- 52,9	8	- 60,0	1,0	26	- 23,5	30	- 30,2	1,2
<b>Hermsdorf, Stadt</b>	<b>263</b>	<b>- 35,7</b>	<b>450</b>	<b>- 18,9</b>	<b>1,7</b>	<b>2 419</b>	<b>17,6</b>	<b>3 533</b>	<b>19,2</b>	<b>1,5</b>
Deutschland	251	- 29,3	438	- 11,0	1,7	2 283	23,9	3 390	23,7	1,5
Ausland	12	- 77,8	12	- 81,0	1,0	136	- 36,7	143	- 36,2	1,1
<b>Stadtroda, Stadt</b>	<b>300</b>	<b>8,7</b>	<b>649</b>	<b>14,3</b>	<b>2,2</b>	<b>2 254</b>	<b>- 4,1</b>	<b>4 627</b>	<b>0,2</b>	<b>2,1</b>
Deutschland	287	10,4	616	15,8	2,1	2 183	- 4,0	4 469	0,4	2,0
Ausland	13	- 18,8	33	- 8,3	2,5	71	- 7,8	158	- 6,5	2,2

Noch: 9. Ankünfte, Übernachtungen und Aufenthaltsdauer der Gäste in Beherbergungsstätten  
nach ausgewählten Gemeinden und dem ständigen Wohnsitz der Gäste (ohne Camping)

Landkreis Gemeinde  Ständiger Wohnsitz der Gäste	August 2014					Januar bis August 2014				
	Ankünfte		Übernachtungen		durch- schnittliche Aufenthalts- dauer	Ankünfte		Übernachtungen		durch- schnittliche Aufenthalts- dauer
	insgesamt	Veränderung gegenüber dem Vorjahres- monat	insgesamt	Veränderung gegenüber dem Vorjahres- monat		insgesamt	Veränderung gegenüber dem Vorjahres- zeitraum	insgesamt	Veränderung gegenüber dem Vorjahres- zeitraum	
	Anzahl	%	Anzahl	%	Tage	Anzahl	%	Anzahl	%	Tage
Noch: Saale-Holzland-Kreis										
<b>Trockenborn-Wolfersdorf</b>	<b>250</b>	<b>- 26,7</b>	<b>533</b>	<b>- 15,7</b>	<b>2,1</b>	<b>2 178</b>	<b>- 4,3</b>	<b>4 007</b>	<b>4,8</b>	<b>1,8</b>
Deutschland	219	- 16,7	472	- 5,4	2,2	1 870	- 2,6	3 535	14,5	1,9
Ausland	31	- 60,3	61	- 54,1	2,0	308	- 32,2	472	- 36,0	1,5
<b>Saale-Orla-Kreis</b>										
<b>Bad Lobenstein, Stadt</b>	<b>1 084</b>	<b>1,6</b>	<b>9 041</b>	<b>12,7</b>	<b>8,3</b>	<b>5 831</b>	<b>4,8</b>	<b>57 803</b>	<b>5,8</b>	<b>9,9</b>
Deutschland	1 040	- 2,2	8 794	10,3	8,5	5 652	2,2	56 549	4,2	10,0
Ausland	44	x	247	x	5,6	179	x	1 254	240,8	7,0
<b>Neustadt an der Orla, Stadt</b>	<b>716</b>	<b>15,1</b>	<b>1 346</b>	<b>13,3</b>	<b>1,9</b>	<b>5 240</b>	<b>- 9,4</b>	<b>8 731</b>	<b>2,2</b>	<b>1,7</b>
Deutschland	685	17,5	1 309	20,0	1,9	4 950	- 8,3	8 123	4,4	1,6
Ausland	31	- 20,5	37	- 61,9	1,2	290	- 24,9	608	- 20,6	2,1
<b>Schleiz, Stadt</b>	<b>585</b>	<b>7,7</b>	<b>915</b>	<b>6,0</b>	<b>1,6</b>	<b>3 461</b>	<b>- 2,3</b>	<b>5 015</b>	<b>2,9</b>	<b>1,4</b>
Deutschland	484	10,0	730	3,7	1,5	2 848	0,3	4 157	4,0	1,5
Ausland	101	- 1,9	185	16,4	1,8	613	- 12,9	858	- 2,1	1,4
<b>Triptis, Stadt</b>	<b>525</b>	<b>- 4,5</b>	<b>1 474</b>	<b>2,2</b>	<b>2,8</b>	<b>3 690</b>	<b>- 8,3</b>	<b>7 787</b>	<b>- 21,6</b>	<b>2,1</b>
Deutschland	436	0,7	1 341	12,5	3,1	3 171	- 2,9	7 184	- 11,9	2,3
Ausland	89	- 23,9	133	- 46,8	1,5	519	- 31,5	603	- 66,1	1,2
<b>Ziegenrück, Stadt</b>	<b>1 491</b>	<b>11,9</b>	<b>4 252</b>	<b>9,2</b>	<b>2,9</b>	<b>6 950</b>	<b>9,5</b>	<b>18 673</b>	<b>10,8</b>	<b>2,7</b>
Deutschland	1 452	16,0	4 164	23,8	2,9	6 642	8,8	18 142	15,7	2,7
Ausland	39	- 51,3	88	- 83,3	2,3	308	26,7	531	- 54,7	1,7
<b>Wurzbach, Stadt</b>	<b>1 747</b>	<b>18,0</b>	<b>7 487</b>	<b>25,0</b>	<b>4,3</b>	<b>7 972</b>	<b>- 12,5</b>	<b>28 052</b>	<b>- 10,8</b>	<b>3,5</b>
Deutschland	1 729	20,9	7 424	28,1	4,3	7 808	- 11,2	27 733	- 8,9	3,6
Ausland	18	- 64,0	63	- 67,7	3,5	164	- 49,2	319	- 67,4	1,9
<b>Saalburg-Ebersdorf, Stadt</b>	<b>2 133</b>	<b>- 3,3</b>	<b>8 553</b>	<b>13,9</b>	<b>4,0</b>	<b>11 840</b>	<b>0,9</b>	<b>33 374</b>	<b>0,2</b>	<b>2,8</b>
Deutschland	2 083	- 2,4	8 449	17,4	4,1	11 580	1,2	32 920	1,8	2,8
Ausland	50	- 29,6	104	- 66,7	2,1	260	- 11,3	454	- 53,3	1,7
<b>Greiz</b>										
<b>Berga/Elster, Stadt</b>	<b>492</b>	<b>- 23,5</b>	<b>2 044</b>	<b>- 12,9</b>	<b>4,2</b>	<b>1 907</b>	<b>- 20,4</b>	<b>5 574</b>	<b>- 26,0</b>	<b>2,9</b>
Deutschland	482	- 24,6	2 024	- 13,5	4,2	1 886	- 21,1	5 530	- 26,4	2,9
Ausland	10	150,0	20	185,7	2,0	21	200,0	44	x	2,1
<b>Greiz, Stadt</b>	<b>753</b>	<b>3,4</b>	<b>1 417</b>	<b>3,0</b>	<b>1,9</b>	<b>5 242</b>	<b>10,0</b>	<b>9 627</b>	<b>5,5</b>	<b>1,8</b>
Deutschland	717	4,7	1 348	9,1	1,9	4 964	11,4	9 047	13,2	1,8
Ausland	36	- 16,3	69	- 51,1	1,9	278	- 9,4	580	- 48,8	2,1
<b>Langenwetzendorf</b>	<b>148</b>	<b>- 35,7</b>	<b>567</b>	<b>- 38,0</b>	<b>3,8</b>	<b>1 652</b>	<b>- 12,3</b>	<b>3 767</b>	<b>- 23,9</b>	<b>2,3</b>
Deutschland	129	- 35,8	434	- 32,9	3,4	1 568	- 13,5	3 312	- 24,8	2,1
Ausland	19	- 34,5	133	- 50,2	7,0	84	20,0	455	- 16,2	5,4
<b>Weida, Stadt</b>	<b>297</b>	<b>12,1</b>	<b>750</b>	<b>23,8</b>	<b>2,5</b>	<b>1 741</b>	<b>11,1</b>	<b>3 231</b>	<b>11,8</b>	<b>1,9</b>
Deutschland	297	17,9	750	45,6	2,5	1 737	11,8	3 223	15,1	1,9
Ausland	-	x	-	x	-	4	- 69,2	8	- 91,2	2,0
<b>Zeulenroda-Triebes, Stadt</b>	<b>2 643</b>	<b>- 2,9</b>	<b>7 834</b>	<b>10,8</b>	<b>3,0</b>	<b>17 517</b>	<b>6,4</b>	<b>37 105</b>	<b>6,2</b>	<b>2,1</b>
Deutschland	2 525	- 3,7	7 233	6,3	2,9	16 711	6,2	34 956	5,9	2,1
Ausland	118	18,0	601	124,3	5,1	806	11,6	2 149	13,0	2,7
<b>Mohlsdorf-Teichwolframsdorf</b>	<b>379</b>	<b>- 4,3</b>	<b>1 589</b>	<b>5,0</b>	<b>4,2</b>	<b>3 066</b>	<b>- 10,9</b>	<b>9 989</b>	<b>- 6,2</b>	<b>3,3</b>
Deutschland	379	- 4,3	1 589	5,0	4,2	3 066	- 10,7	9 989	- 6,1	3,3
Ausland	-	x	-	x	-	-	x	-	x	-
<b>Altenburger Land</b>										
<b>Altenburg, Stadt</b>	<b>3 794</b>	<b>13,6</b>	<b>8 740</b>	<b>- 13,5</b>	<b>2,3</b>	<b>25 580</b>	<b>12,7</b>	<b>52 995</b>	<b>- 2,9</b>	<b>2,1</b>
Deutschland	3 181	14,7	6 851	- 15,1	2,2	23 211	13,6	46 444	0,0	2,0
Ausland	613	8,1	1 889	- 6,9	3,1	2 369	4,6	6 551	- 19,6	2,8

Noch: 9. Ankünfte, Übernachtungen und Aufenthaltsdauer der Gäste in Beherbergungsstätten  
nach ausgewählten Gemeinden und dem ständigen Wohnsitz der Gäste (ohne Camping)

Landkreis Gemeinde  Ständiger Wohnsitz der Gäste	August 2014					Januar bis August 2014				
	Ankünfte		Übernachtungen		durch- schnittliche Aufenthalts- dauer	Ankünfte		Übernachtungen		durch- schnittliche Aufenthalts- dauer
	insgesamt	Veränderung gegenüber dem Vorjahres- monat	insgesamt	Veränderung gegenüber dem Vorjahres- monat		insgesamt	Veränderung gegenüber dem Vorjahres- zeitraum	insgesamt	Veränderung gegenüber dem Vorjahres- zeitraum	
	Anzahl	%	Anzahl	%	Tage	Anzahl	%	Anzahl	%	Tage
Noch: Altenburger Land										
<b>Meuselwitz, Stadt</b>	<b>147</b>	<b>- 3,3</b>	<b>301</b>	<b>- 18,2</b>	<b>2,0</b>	<b>796</b>	<b>- 33,4</b>	<b>1 508</b>	<b>- 33,0</b>	<b>1,9</b>
Deutschland	147	- 2,6	301	- 18,0	2,0	793	- 31,5	1 499	- 29,9	1,9
Ausland	-	x	-	x	-	3	- 91,9	9	- 92,0	3,0
<b>Schmölln, Stadt</b>	<b>488</b>	<b>- 1,0</b>	<b>987</b>	<b>- 8,0</b>	<b>2,0</b>	<b>3 452</b>	<b>- 11,1</b>	<b>6 836</b>	<b>- 5,9</b>	<b>2,0</b>
Deutschland	476	- 0,4	961	- 6,2	2,0	3 274	- 12,5	6 408	- 6,5	2,0
Ausland	12	- 20,0	26	- 45,8	2,2	178	25,4	428	3,9	2,4



**10. Ankünfte, Übernachtungen und Aufenthaltsdauer der Gäste in Beherbergungsstätten  
in Städten des Vereins Städtetourismus in Thüringen e.V. (ohne Camping)**

Stadt  Ständiger Wohnsitz der Gäste	August 2014					Januar bis August 2014				
	Ankünfte		Übernachtungen		durch- schnittliche Aufenthalts- dauer	Ankünfte		Übernachtungen		durch- schnittliche Aufenthalts- dauer
	insgesamt	Veränderung gegenüber dem Vorjahres- monat	insgesamt	Veränderung gegenüber dem Vorjahres- monat		insgesamt	Veränderung gegenüber dem Vorjahres- zeitraum	insgesamt	Veränderung gegenüber dem Vorjahres- zeitraum	
	Anzahl	%	Anzahl	%	Tage	Anzahl	%	Anzahl	%	Tage
<b>Altenburg</b>	<b>3 794</b>	<b>13,6</b>	<b>8 740</b>	<b>- 13,5</b>	<b>2,3</b>	<b>25 580</b>	<b>12,7</b>	<b>52 995</b>	<b>- 2,9</b>	<b>2,1</b>
Deutschland	3 181	14,7	6 851	- 15,1	2,2	23 211	13,6	46 444	0,0	2,0
Ausland	613	8,1	1 889	- 6,9	3,1	2 369	4,6	6 551	- 19,6	2,8
<b>Apolda</b>	<b>2 536</b>	<b>- 1,3</b>	<b>6 143</b>	<b>3,4</b>	<b>2,4</b>	<b>18 189</b>	<b>5,9</b>	<b>41 131</b>	<b>12,5</b>	<b>2,3</b>
Deutschland	2 336	0,7	5 702	5,0	2,4	16 850	8,6	38 599	16,7	2,3
Ausland	200	- 19,7	441	- 14,0	2,2	1 339	- 19,6	2 532	- 27,5	1,9
<b>Arnstadt</b>	<b>3 217</b>	<b>23,5</b>	<b>5 860</b>	<b>15,3</b>	<b>1,8</b>	<b>24 088</b>	<b>9,7</b>	<b>42 946</b>	<b>9,1</b>	<b>1,8</b>
Deutschland	2 642	15,5	4 844	10,2	1,8	21 324	5,3	38 350	7,8	1,8
Ausland	575	81,4	1 016	47,9	1,8	2 764	61,1	4 596	21,4	1,7
<b>Eisenach</b>	<b>18 281</b>	<b>4,3</b>	<b>33 429</b>	<b>7,3</b>	<b>1,8</b>	<b>121 788</b>	<b>12,3</b>	<b>215 358</b>	<b>3,9</b>	<b>1,8</b>
Deutschland	15 893	4,1	29 314	7,1	1,8	107 196	10,7	187 761	1,8	1,8
Ausland	2 388	5,5	4 115	8,6	1,7	14 592	25,4	27 597	20,6	1,9
<b>Erfurt</b>	<b>35 532</b>	<b>5,9</b>	<b>65 268</b>	<b>5,0</b>	<b>1,8</b>	<b>278 981</b>	<b>4,4</b>	<b>487 756</b>	<b>4,1</b>	<b>1,7</b>
Deutschland	31 877	5,2	58 206	4,0	1,8	254 651	4,4	442 396	4,5	1,7
Ausland	3 655	12,5	7 062	14,8	1,9	24 330	3,9	45 360	- 0,3	1,9
<b>Gera</b>	<b>10 185</b>	<b>22,3</b>	<b>18 164</b>	<b>28,6</b>	<b>1,8</b>	<b>73 876</b>	<b>6,2</b>	<b>128 338</b>	<b>13,9</b>	<b>1,7</b>
Deutschland	7 999	11,3	14 309	18,0	1,8	63 085	1,9	110 484	10,3	1,8
Ausland	2 186	91,4	3 855	92,9	1,8	10 791	41,1	17 854	43,0	1,7
<b>Gotha</b>	<b>6 436</b>	<b>1,4</b>	<b>14 903</b>	<b>8,2</b>	<b>2,3</b>	<b>48 217</b>	<b>2,6</b>	<b>100 366</b>	<b>- 1,5</b>	<b>2,1</b>
Deutschland	5 882	1,0	13 171	4,8	2,2	43 756	2,8	92 203	- 0,8	2,1
Ausland	554	5,5	1 732	43,3	3,1	4 461	0,4	8 163	- 8,5	1,8
<b>Greiz</b>	<b>753</b>	<b>3,4</b>	<b>1 417</b>	<b>3,0</b>	<b>1,9</b>	<b>5 242</b>	<b>10,0</b>	<b>9 627</b>	<b>5,5</b>	<b>1,8</b>
Deutschland	717	4,7	1 348	9,1	1,9	4 964	11,4	9 047	13,2	1,8
Ausland	36	- 16,3	69	- 51,1	1,9	278	- 9,4	580	- 48,8	2,1
<b>Ilmenau</b>	<b>4 168</b>	<b>12,8</b>	<b>11 094</b>	<b>22,8</b>	<b>2,7</b>	<b>28 511</b>	<b>- 1,9</b>	<b>65 180</b>	<b>- 2,4</b>	<b>2,3</b>
Deutschland	3 765	12,5	9 391	25,5	2,5	26 216	- 3,0	56 309	- 4,4	2,1
Ausland	403	15,1	1 703	9,7	4,2	2 295	13,2	8 871	13,0	3,9
<b>Jena</b>	<b>13 930</b>	<b>- 1,4</b>	<b>31 004</b>	<b>4,2</b>	<b>2,2</b>	<b>103 559</b>	<b>1,8</b>	<b>201 173</b>	<b>3,3</b>	<b>1,9</b>
Deutschland	10 855	- 3,3	20 687	- 1,3	1,9	88 482	0,7	156 841	- 0,3	1,8
Ausland	3 075	5,8	10 317	17,5	3,4	15 077	8,5	44 332	18,3	2,9

Noch: 10. Ankünfte, Übernachtungen und Aufenthaltsdauer der Gäste in Beherbergungsstätten  
in Städten des Vereins Städtetourismus in Thüringen e.V. (ohne Camping)

Stadt ----- Ständiger Wohnsitz der Gäste	August 2014					Januar bis August 2014				
	Ankünfte		Übernachtungen		durch- schnittliche Aufenthalts- dauer	Ankünfte		Übernachtungen		durch- schnittliche Aufenthalts- dauer
	insgesamt	Veränderung gegenüber dem Vorjahres- monat	insgesamt	Veränderung gegenüber dem Vorjahres- monat		insgesamt	Veränderung gegenüber dem Vorjahres- zeitraum	insgesamt	Veränderung gegenüber dem Vorjahres- zeitraum	
	Anzahl	%	Anzahl	%	Tage	Anzahl	%	Anzahl	%	Tage
<b>Meiningen</b>	<b>1 809</b>	<b>- 16,8</b>	<b>3 425</b>	<b>- 18,0</b>	<b>1,9</b>	<b>15 527</b>	<b>- 18,1</b>	<b>29 004</b>	<b>- 17,0</b>	<b>1,9</b>
Deutschland	1 734	- 16,1	3 294	- 12,6	1,9	14 696	- 17,9	27 450	- 15,0	1,9
Ausland	75	- 30,6	131	- 67,9	1,7	831	- 21,7	1 554	- 41,3	1,9
<b>Mühlhausen</b>	<b>4 999</b>	<b>- 10,1</b>	<b>11 018</b>	<b>- 21,4</b>	<b>2,2</b>	<b>34 100</b>	<b>- 5,5</b>	<b>71 279</b>	<b>- 14,0</b>	<b>2,1</b>
Deutschland	4 633	- 14,1	10 307	- 24,7	2,2	31 348	- 6,5	66 226	- 15,5	2,1
Ausland	366	123,2	711	119,4	1,9	2 752	7,2	5 053	10,4	1,8
<b>Nordhausen</b>	<b>3 536</b>	<b>- 2,1</b>	<b>7 107</b>	<b>- 7,6</b>	<b>2,0</b>	<b>26 111</b>	<b>5,3</b>	<b>56 358</b>	<b>9,2</b>	<b>2,2</b>
Deutschland	3 357	- 3,5	6 805	- 7,1	2,0	24 892	4,7	52 238	6,7	2,1
Ausland	179	33,6	302	- 17,9	1,7	1 219	18,9	4 120	54,2	3,4
<b>Rudolstadt</b>	<b>2 249</b>	<b>- 4,0</b>	<b>5 476</b>	<b>- 4,3</b>	<b>2,4</b>	<b>15 390</b>	<b>4,4</b>	<b>37 009</b>	<b>1,0</b>	<b>2,4</b>
Deutschland	2 206	- 2,9	5 318	- 0,4	2,4	15 076	4,3	36 157	1,1	2,4
Ausland	43	- 39,4	158	- 58,6	3,7	314	12,9	852	- 1,2	2,7
<b>Saalfeld</b>	<b>3 288</b>	<b>15,4</b>	<b>10 057</b>	<b>2,1</b>	<b>3,1</b>	<b>20 211</b>	<b>9,2</b>	<b>67 985</b>	<b>- 3,5</b>	<b>3,4</b>
Deutschland	3 148	17,2	9 801	3,4	3,1	19 402	10,7	66 157	- 2,8	3,4
Ausland	140	- 14,1	256	- 31,0	1,8	809	- 18,7	1 828	- 24,3	2,3
<b>Schmalkalden</b>	<b>2 013</b>	<b>27,0</b>	<b>4 335</b>	<b>28,0</b>	<b>2,2</b>	<b>12 815</b>	<b>26,4</b>	<b>27 791</b>	<b>34,2</b>	<b>2,2</b>
Deutschland	1 953	25,8	4 201	26,0	2,2	12 558	26,8	27 304	35,8	2,2
Ausland	60	87,5	134	148,1	2,2	257	6,6	487	- 18,8	1,9
<b>Sondershausen</b>	<b>4 014</b>	<b>4,0</b>	<b>21 046</b>	<b>20,7</b>	<b>5,2</b>	<b>25 938</b>	<b>- 3,9</b>	<b>77 704</b>	<b>- 6,0</b>	<b>3,0</b>
Deutschland	3 980	3,4	20 852	19,7	5,2	25 741	- 3,2	77 081	- 5,2	3,0
Ausland	34	277,8	194	x	5,7	197	- 48,4	623	- 53,7	3,2
<b>Suhl</b>	<b>8 119</b>	<b>14,8</b>	<b>27 144</b>	<b>16,9</b>	<b>3,3</b>	<b>59 747</b>	<b>- 2,5</b>	<b>166 347</b>	<b>0,3</b>	<b>2,8</b>
Deutschland	7 570	13,7	24 318	15,9	3,2	56 293	- 3,7	149 822	- 3,3	2,7
Ausland	549	32,0	2 826	26,3	5,1	3 454	22,7	16 525	50,2	4,8
<b>Weimar</b>	<b>33 803</b>	<b>- 1,1</b>	<b>67 350</b>	<b>3,8</b>	<b>2,0</b>	<b>228 049</b>	<b>- 1,0</b>	<b>431 815</b>	<b>0,7</b>	<b>1,9</b>
Deutschland	27 498	- 1,9	53 639	2,7	2,0	199 061	- 0,2	371 211	1,3	1,9
Ausland	6 305	2,6	13 711	8,3	2,2	28 988	- 6,2	60 604	- 3,2	2,1
<b>Ausgewählte Städte zusammen</b>	<b>162 662</b>	<b>4,2</b>	<b>352 980</b>	<b>6,0</b>	<b>2,2</b>	<b>1 165 919</b>	<b>3,0</b>	<b>2 310 162</b>	<b>1,9</b>	<b>2,0</b>
<b>Deutschland</b>	<b>141 226</b>	<b>2,9</b>	<b>302 358</b>	<b>4,6</b>	<b>2,1</b>	<b>1 048 802</b>	<b>2,6</b>	<b>2 052 080</b>	<b>1,3</b>	<b>2,0</b>
<b>Ausland</b>	<b>21 436</b>	<b>13,7</b>	<b>50 622</b>	<b>15,9</b>	<b>2,4</b>	<b>117 117</b>	<b>7,1</b>	<b>258 082</b>	<b>7,3</b>	<b>2,2</b>

**11. Beherbergungsstätten, angebotene Gästebetten und Kapazitätsauslastung  
nach Betriebsarten sowie Campingplätze**

Betriebsart	August 2014								Jan. - Aug. 2014
	Betriebe			in den Betrieben angebotene Betten/Schlafgelegenheiten <sup>1)</sup>					durch- schnittliche Auslastung
	insgesamt	darunter geöffnete <sup>2)</sup>		insgesamt	Veränderung gegenüber dem Vorjahres- monat	durch- schnittliche Auslastung	nachrichtlich		
		zusammen	Veränderung gegenüber dem Vorjahres- monat				maximales Angebot an Schlaf- gelegenheiten der letzten 13 Monate	Anteil der aktuell angebotenen Schlaf- gelegenheiten am Maximum	
Anzahl		%	Anzahl	%		Anzahl	%		
<b>Hotels, Gasthöfe, Pensionen</b>	<b>976</b>	<b>968</b>	<b>- 1,7</b>	<b>45 257</b>	<b>- 0,5</b>	<b>44,9</b>	<b>45 889</b>	<b>98,6</b>	<b>35,8</b>
Hotels (ohne Hotels garnis)	376	375	- 2,1	31 055	- 0,6	49,3	31 364	99,0	39,0
Hotels garnis	73	70	- 2,8	3 548	- 0,2	43,7	3 615	98,1	37,8
Gasthöfe	341	338	- 2,3	6 837	- 1,8	30,4	7 037	97,2	24,0
Pensionen	186	185	0,5	3 817	2,6	36,1	3 873	98,6	29,1
<b>Ferienunterkünfte und ähnliche Beherbergungsstätten</b>	<b>248</b>	<b>242</b>	<b>- 1,6</b>	<b>12 794</b>	<b>- 2,4</b>	<b>43,4</b>	<b>13 206</b>	<b>96,9</b>	<b>29,9</b>
Erholungs- und Ferienheime	12	12	9,1	765	6,3	50,2	771	99,2	35,8
Ferienhäuser und Ferienwohnungen	124	121	- 2,4	4 353	1,1	49,0	4 509	96,5	29,3
Jugendherbergen und Hütten	112	109	- 1,8	7 676	- 5,0	39,5	7 926	96,8	29,6
<b>Sonstige tourismusrelevante Unterkünfte</b>	<b>62</b>	<b>61</b>	<b>- 1,6</b>	<b>8 018</b>	<b>- 0,5</b>	<b>73,4</b>	<b>8 143</b>	<b>98,5</b>	<b>71,9</b>
Vorsorge- u. Rehabilitations- kliniken	33	33	-	5 954	- 0,3	82,5	5 975	99,6	82,4
Schulungsheime	29	28	- 3,4	2 064	- 1,1	47,2	2 168	95,2	41,7
<b>Beherbergungsstätten insgesamt</b>	<b>1 286</b>	<b>1 271</b>	<b>- 1,7</b>	<b>66 069</b>	<b>- 0,9</b>	<b>48,1</b>	<b>67 238</b>	<b>98,3</b>	<b>39,2</b>
<b>Campingplätze <sup>3)</sup></b>	<b>66</b>	<b>64</b>	<b>3,2</b>	<b>18 332</b>	<b>8,0</b>	<b>x</b>	<b>41 748</b>	<b>43,9</b>	<b>x</b>

1) Doppelbetten zählen als 2 Schlafgelegenheiten. Für Camping (Urlaubscamping ohne Dauercamping) wird 1 Stellplatz in 4 Schlafgelegenheiten umgerechnet. - 2) ganz oder teilweise geöffnet - 3) Campingplätze ohne Betriebe mit ausschließlich Dauercamping

**12. Beherbergungsstätten, angebotene Gästebetten und Kapazitätsauslastung nach Reisegebieten sowie Campingplätze**

Reisegebiet	August 2014								Jan. - Aug. 2014
	Betriebe			in den Betrieben angebotene Betten/Schlafgelegenheiten <sup>1)</sup>					durchschnittliche Auslastung
	insgesamt	darunter geöffnete <sup>2)</sup>		insgesamt	Veränderung gegenüber dem Vorjahresmonat	durchschnittliche Auslastung	nachrichtlich		
		zusammen	Veränderung gegenüber dem Vorjahresmonat				maximales Angebot an Schlafgelegenheiten der letzten 13 Monate	Anteil der aktuell angebotenen Schlafgelegenheiten am Maximum	
Anzahl		%	Anzahl	%	Anzahl	%			
Eichsfeld	58	58	- 3,3	2 463	- 2,0	49,1	2 515	97,9	42,9
Hainich	57	57	-	2 784	- 0,3	59,1	2 834	98,2	46,6
Kyffhäuser	39	39	-	2 369	- 0,3	59,3	2 393	99,0	42,9
Saaleland	60	59	-	2 469	5,7	52,7	2 528	97,7	47,7
Städte Eisenach, Erfurt, Jena, Weimar	164	163	- 3,0	12 540	- 0,8	50,7	12 669	99,0	43,8
Südharz	38	38	8,6	1 912	4,9	33,5	1 923	99,4	28,9
Thüringer Rhön	83	83	- 4,6	3 279	- 5,3	44,7	3 380	97,0	39,2
Thüringer Vogtland	66	64	1,6	3 214	0,7	36,7	3 312	97,0	30,3
Thüringer Wald	625	614	- 1,9	29 705	- 0,6	46,9	30 300	98,0	36,6
Übriges Thüringen	96	96	- 3,0	5 334	- 4,9	48,8	5 384	99,1	41,1
<b>Thüringen insgesamt</b>	<b>1 286</b>	<b>1 271</b>	<b>- 1,7</b>	<b>66 069</b>	<b>- 0,9</b>	<b>48,1</b>	<b>67 238</b>	<b>98,3</b>	<b>39,2</b>
Campingplätze <sup>3)</sup>	66	64	3,2	18 332	8,0	x	41 748	43,9	x

1) Doppelbetten zählen als 2 Schlafgelegenheiten. Für Camping (Urlaubscamping ohne Dauercamping) wird 1 Stellplatz in 4 Schlafgelegenheiten umgerechnet. - 2) ganz oder teilweise geöffnet - 3) Campingplätze ohne Betriebe mit ausschließlich Dauercamping

**13. Beherbergungsstätten, angebotene Gästebetten und Kapazitätsauslastung nach Gemeindegruppen (ohne Camping)**

Gemeindegruppe	August 2014								Jan. - Aug. 2014
	Betriebe			in den Betrieben angebotene Betten/Schlafgelegenheiten <sup>1)</sup>					durchschnittliche Auslastung
	insgesamt	darunter geöffnete <sup>2)</sup>		insgesamt	Veränderung gegenüber dem Vorjahresmonat	durchschnittliche Auslastung	nachrichtlich		
		zusammen	Veränderung gegenüber dem Vorjahresmonat				maximales Angebot an Schlafgelegenheiten der letzten 13 Monate	Anteil der aktuell angebotenen Schlafgelegenheiten am Maximum	
Anzahl		%	Anzahl	%	Anzahl	%			
Heilbäder zusammen	127	126	- 3,8	9 775	- 1,8	66,8	9 919	98,5	62,2
Mineral-, Moor-, Sole- und Thermalbäder	83	82	- 2,4	6 347	- 1,4	72,2	6 439	98,6	67,7
Orte mit Kurbetrieb	13	13	-	1 287	- 0,2	63,2	1 292	99,6	63,5
heilklimatische Kurorte	20	20	- 9,1	1 220	- 4,2	48,4	1 247	97,8	41,7
Kneippkurorte	11	11	- 8,3	921	- 3,5	58,7	941	97,9	49,8
Luftkurorte	55	54	- 1,8	5 106	- 2,1	59,8	5 189	98,4	42,4
Erholungsorte	214	214	0,5	9 167	1,0	42,1	9 348	98,1	32,3
Sonstige Gemeinden	890	877	- 1,9	42 021	- 0,9	43,6	42 782	98,2	34,8
<b>Gemeindegruppen insgesamt</b>	<b>1 286</b>	<b>1 271</b>	<b>- 1,7</b>	<b>66 069</b>	<b>- 0,9</b>	<b>48,1</b>	<b>67 238</b>	<b>98,3</b>	<b>39,2</b>

1) Doppelbetten zählen als 2 Schlafgelegenheiten. - 2) ganz oder teilweise geöffnet

14. Beherbergungsstätten, angebotene Gästebetten und Kapazitätsauslastung nach Kreisen (ohne Camping)

Kreisfreie Stadt Landkreis Land	August 2014								Jan. - Aug. 2014
	Betriebe			in den Betrieben angebotene Betten/Schlafgelegenheiten <sup>1)</sup>					durch- schnittliche Auslastung
	insgesamt	darunter geöffnete <sup>2)</sup>		insgesamt	Veränderung gegenüber dem Vorjahres- monat	durch- schnittliche Auslastung	nachrichtlich		
		zusammen	Veränderung gegenüber dem Vorjahres- monat				maximales Angebot an Schlaf- gelegenheiten der letzten 13 Monate	Anteil der aktuell angebotenen Schlaf- gelegenheiten am Maximum	
Anzahl		%	Anzahl	%	Anzahl	%			
Stadt Erfurt	62	62	- 3,1	4 896	- 0,5	43,1	4 931	99,3	41,2
Stadt Gera	17	17	21,4	1 465	6,5	40,1	1 492	98,2	36,8
Stadt Jena	28	28	-	1 908	0,4	52,4	1 922	99,3	43,7
Stadt Suhl	21	21	10,5	1 705	3,1	51,4	1 713	99,5	40,9
Stadt Weimar	44	43	- 8,5	3 692	- 3,1	58,8	3 750	98,5	47,3
Stadt Eisenach	30	30	3,4	2 044	1,6	52,8	2 066	98,9	43,9
Eichsfeld	53	53	- 3,6	2 335	- 2,0	50,2	2 380	98,1	44,2
Nordhausen	38	38	8,6	1 912	4,9	33,5	1 923	99,4	28,9
Wartburgkreis	90	89	- 3,3	4 258	- 1,6	58,3	4 327	98,4	54,0
Unstrut-Hainich-Kreis	48	48	2,1	2 330	- 0,1	56,9	2 382	97,8	47,6
Kyffhäuserkreis	39	39	-	2 369	- 0,3	59,3	2 393	99,0	42,9
Schmalkalden-Meiningen	129	129	- 2,3	5 980	- 1,5	44,1	6 074	98,5	33,4
Gotha	95	92	- 5,2	5 959	- 3,1	52,3	6 115	97,4	40,1
Sömmerda	21	21	-	748	- 23,4	35,1	756	98,9	30,1
Hildburghausen	67	66	- 4,3	2 941	- 4,5	43,7	3 075	95,6	37,1
Ilm-Kreis	97	95	-	3 776	3,6	36,5	3 865	97,7	28,2
Weimarer Land	55	55	- 5,2	3 510	- 1,8	52,6	3 552	98,8	45,6
Sonneberg	50	48	- 4,0	1 860	1,1	42,1	1 895	98,2	30,0
Saalfeld-Rudolstadt	110	109	- 0,9	4 434	- 1,9	39,0	4 521	98,1	29,3
Saale-Holzland-Kreis	52	51	-	2 186	6,7	52,8	2 238	97,7	48,4
Saale-Orla-Kreis	71	70	- 2,8	2 936	- 0,6	55,3	2 972	98,8	36,3
Greiz	42	40	- 4,8	1 579	- 3,9	34,0	1 648	95,8	24,3
Altenburger Land	27	27	-	1 246	1,4	43,8	1 248	99,8	32,1
<b>Thüringen</b>	<b>1 286</b>	<b>1 271</b>	<b>- 1,7</b>	<b>66 069</b>	<b>- 0,9</b>	<b>48,1</b>	<b>67 238</b>	<b>98,3</b>	<b>39,2</b>

1) Doppelbetten zählen als 2 Schlafgelegenheiten. - 2) ganz oder teilweise geöffnet

**15. Beherbergungsstätten, angebotene Gästebetten und Kapazitätsauslastung  
nach Kreisen und ausgewählten Betriebsarten**

Kreisfreie Stadt Landkreis ----- Betriebsart	August 2014								Jan. - Aug. 2014
	Betriebe			in den Betrieben angebotene Betten/Schlafgelegenheiten <sup>1)</sup>					durch- schnittliche Auslastung
	insgesamt	darunter geöffnete <sup>2)</sup>		insgesamt	Veränderung gegenüber dem Vorjahres- monat	durch- schnittliche Auslastung	nachrichtlich		
		zusammen	Veränderung gegenüber dem Vorjahres- monat				maximales Angebot an Schlaf- gelegenheiten der letzten 13 Monate	Anteil der aktuell angebotenen Schlaf- gelegenheiten am Maximum	
Anzahl		%	Anzahl	%		Anzahl	%		
<b>Stadt Erfurt</b>									
<b>Hotels, Gasthöfe, Pensionen</b>	<b>52</b>	<b>52</b>	<b>- 3,7</b>	<b>4 203</b>	<b>- 0,6</b>	<b>44,1</b>	<b>4 226</b>	<b>99,5</b>	<b>41,2</b>
darunter									
Hotels (ohne Hotels garnis)	21	21	-	2 984	- 0,2	46,6	3 003	99,4	43,2
Gasthöfe	10	10	- 9,1	190	- 13,2	30,3	193	98,4	26,1
<b>Stadt Gera</b>									
<b>Hotels, Gasthöfe, Pensionen</b>	<b>15</b>	<b>15</b>	<b>7,1</b>	<b>1 390</b>	<b>1,0</b>	<b>41,0</b>	<b>1 417</b>	<b>98,1</b>	<b>37,1</b>
darunter									
Hotels (ohne Hotels garnis)	6	6	-	1 025	-	36,1	1 025	100,0	35,0
Gasthöfe	4	4	-	81	- 6,9	52,4	88	92,0	40,7
<b>Stadt Jena</b>									
<b>Hotels, Gasthöfe, Pensionen</b>	<b>25</b>	<b>25</b>	<b>-</b>	<b>1 683</b>	<b>0,2</b>	<b>52,1</b>	<b>1 697</b>	<b>99,2</b>	<b>44,9</b>
darunter									
Hotels (ohne Hotels garnis)	9	9	12,5	1 131	1,8	54,2	1 136	99,6	45,8
Gasthöfe	6	6	-	216	0,9	48,7	223	96,9	42,6
<b>Stadt Suhl</b>									
<b>Hotels, Gasthöfe, Pensionen</b>	<b>17</b>	<b>17</b>	<b>6,3</b>	<b>1 579</b>	<b>0,8</b>	<b>53,6</b>	<b>1 585</b>	<b>99,6</b>	<b>42,2</b>
darunter									
Hotels (ohne Hotels garnis)	6	6	- 14,3	1 310	- 2,4	59,9	1 310	100,0	46,7
Gasthöfe	6	6	20,0	77	14,9	36,4	83	92,8	27,9
<b>Stadt Weimar</b>									
<b>Hotels, Gasthöfe, Pensionen</b>	<b>34</b>	<b>34</b>	<b>- 5,6</b>	<b>3 034</b>	<b>- 1,1</b>	<b>64,5</b>	<b>3 037</b>	<b>99,9</b>	<b>47,8</b>
darunter									
Hotels (ohne Hotels garnis)	12	12	-	2 047	-	67,3	2 047	100,0	47,9
Gasthöfe	3	3	-	60	- 1,6	55,2	63	95,2	32,8
<b>Stadt Eisenach</b>									
<b>Hotels, Gasthöfe, Pensionen</b>	<b>28</b>	<b>28</b>	<b>3,7</b>	<b>1 881</b>	<b>0,1</b>	<b>54,3</b>	<b>1 903</b>	<b>98,8</b>	<b>45,0</b>
darunter									
Hotels (ohne Hotels garnis)	15	15	7,1	1 471	- 0,5	53,7	1 485	99,1	45,7
Gasthöfe	4	4	-	87	- 4,4	45,1	91	95,6	30,2
<b>Eichsfeld</b>									
<b>Hotels, Gasthöfe, Pensionen</b>	<b>37</b>	<b>37</b>	<b>- 2,6</b>	<b>1 357</b>	<b>- 1,1</b>	<b>41,6</b>	<b>1 377</b>	<b>98,5</b>	<b>36,4</b>
darunter									
Hotels (ohne Hotels garnis)	15	15	-	966	- 0,2	51,6	978	98,8	45,2
Gasthöfe	18	18	- 5,3	335	- 3,7	16,1	343	97,7	12,5
<b>Nordhausen</b>									
<b>Hotels, Gasthöfe, Pensionen</b>	<b>27</b>	<b>27</b>	<b>8,0</b>	<b>1 337</b>	<b>6,5</b>	<b>33,1</b>	<b>1 339</b>	<b>99,9</b>	<b>28,8</b>
darunter									
Hotels (ohne Hotels garnis)	15	15	-	1 048	3,0	33,8	1 050	99,8	28,8
Gasthöfe	5	5	-	95	26,7	24,6	95	100,0	21,1

1) Doppelbetten zählen als 2 Schlafgelegenheiten. - 2) ganz oder teilweise geöffnet

Noch: 15. Beherbergungsstätten, angebotene Gästebetten und Kapazitätsauslastung  
nach Kreisen und ausgewählten Betriebsarten

Kreisfreie Stadt Landkreis ----- Betriebsart	August 2014								Jan. - Aug. 2014
	Betriebe			in den Betrieben angebotene Betten/Schlafgelegenheiten <sup>1)</sup>					durch- schnittliche Auslastung
	insgesamt	darunter geöffnete <sup>2)</sup>		insgesamt	Veränderung gegenüber dem Vorjahres- monat	durch- schnittliche Auslastung	nachrichtlich		
		zusammen	Veränderung gegenüber dem Vorjahres- monat				maximales Angebot an Schlaf- gelegenheiten der letzten 13 Monate	Anteil der aktuell angebotenen Schlaf- gelegenheiten am Maximum	
Anzahl		%	Anzahl	%		Anzahl	%		
<b>Wartburgkreis</b>									
<b>Hotels, Gasthöfe, Pensionen</b>	<b>63</b>	<b>62</b>	<b>- 6,1</b>	<b>1 833</b>	<b>- 6,2</b>	<b>38,9</b>	<b>1 897</b>	<b>96,6</b>	<b>30,5</b>
darunter									
Hotels (ohne Hotels garnis)	24	24	- 7,7	1 094	- 8,1	45,0	1 136	96,3	35,5
Gasthöfe	28	28	- 3,4	591	- 1,5	29,1	598	98,8	22,5
<b>Unstrut-Hainich-Kreis</b>									
<b>Hotels, Gasthöfe, Pensionen</b>	<b>34</b>	<b>34</b>	<b>-</b>	<b>1 295</b>	<b>- 2,6</b>	<b>40,0</b>	<b>1 342</b>	<b>96,5</b>	<b>29,7</b>
darunter									
Hotels (ohne Hotels garnis)	16	16	-	898	- 3,1	41,5	933	96,2	30,7
Gasthöfe	10	10	-	231	- 4,5	30,9	241	95,9	22,6
<b>Kyffhäuserkreis</b>									
<b>Hotels, Gasthöfe, Pensionen</b>	<b>23</b>	<b>23</b>	<b>-</b>	<b>723</b>	<b>1,8</b>	<b>41,5</b>	<b>725</b>	<b>99,7</b>	<b>32,2</b>
darunter									
Hotels (ohne Hotels garnis)	5	5	-	368	1,4	48,4	368	100,0	39,3
Gasthöfe	12	12	-	262	3,1	29,2	264	99,2	21,3
<b>Schmalkalden-Meiningen</b>									
<b>Hotels, Gasthöfe, Pensionen</b>	<b>103</b>	<b>103</b>	<b>- 3,7</b>	<b>4 618</b>	<b>- 0,9</b>	<b>46,8</b>	<b>4 648</b>	<b>99,4</b>	<b>33,7</b>
darunter									
Hotels (ohne Hotels garnis)	33	33	- 2,9	3 188	- 0,7	55,8	3 203	99,5	37,8
Gasthöfe	41	41	- 6,8	813	- 4,0	29,5	822	98,9	24,8
<b>Gotha</b>									
<b>Hotels, Gasthöfe, Pensionen</b>	<b>73</b>	<b>72</b>	<b>- 4,0</b>	<b>4 619</b>	<b>- 2,4</b>	<b>53,9</b>	<b>4 660</b>	<b>99,1</b>	<b>41,0</b>
darunter									
Hotels (ohne Hotels garnis)	29	29	- 6,5	3 660	- 3,2	59,3	3 683	99,4	45,0
Gasthöfe	23	23	4,5	465	2,9	34,1	468	99,4	25,9
<b>Sömmerda</b>									
<b>Hotels, Gasthöfe, Pensionen</b>	<b>19</b>	<b>19</b>	<b>-</b>	<b>594</b>	<b>1,4</b>	<b>30,1</b>	<b>602</b>	<b>98,7</b>	<b>29,5</b>
darunter									
Hotels (ohne Hotels garnis)	9	9	-	394	- 2,0	26,9	398	99,0	27,5
Gasthöfe	4	4	-	58	1,8	41,8	58	100,0	30,1
<b>Hildburghausen</b>									
<b>Hotels, Gasthöfe, Pensionen</b>	<b>51</b>	<b>50</b>	<b>- 2,0</b>	<b>1 803</b>	<b>- 3,2</b>	<b>38,7</b>	<b>1 907</b>	<b>94,5</b>	<b>29,2</b>
darunter									
Hotels (ohne Hotels garnis)	18	18	-	1 119	- 3,2	49,7	1 179	94,9	36,9
Gasthöfe	19	18	- 10,0	353	- 7,1	20,8	382	92,4	17,0
<b>Ilm-Kreis</b>									
<b>Hotels, Gasthöfe, Pensionen</b>	<b>74</b>	<b>73</b>	<b>- 1,4</b>	<b>2 835</b>	<b>4,0</b>	<b>36,2</b>	<b>2 869</b>	<b>98,8</b>	<b>29,5</b>
darunter									
Hotels (ohne Hotels garnis)	30	30	-	1 968	7,5	36,2	1 979	99,4	30,1
Gasthöfe	24	24	- 7,7	469	- 9,3	31,1	480	97,7	24,9

1) Doppelbetten zählen als 2 Schlafgelegenheiten. - 2) ganz oder teilweise geöffnet

Noch: 15. Beherbergungsstätten, angebotene Gästebetten und Kapazitätsauslastung  
nach Kreisen und ausgewählten Betriebsarten

Kreisfreie Stadt Landkreis ----- Betriebsart	August 2014								Jan. - Aug. 2014
	Betriebe			in den Betrieben angebotene Betten/Schlafgelegenheiten <sup>1)</sup>					durch- schnittliche Auslastung
	insgesamt	darunter geöffnete <sup>2)</sup>		insgesamt	Veränderung gegenüber dem Vorjahres- monat	durch- schnittliche Auslastung	nachrichtlich		
		zusammen	Veränderung gegenüber dem Vorjahres- monat				maximales Angebot an Schlaf- gelegenheiten der letzten 13 Monate	Anteil der aktuell angebotenen Schlaf- gelegenheiten am Maximum	
Anzahl		%	Anzahl	%		Anzahl	%		
<b>Weimarer Land</b>									
<b>Hotels, Gasthöfe, Pensionen</b>	<b>40</b>	<b>40</b>	<b>- 4,8</b>	<b>2 072</b>	<b>- 1,3</b>	<b>44,6</b>	<b>2 077</b>	<b>99,8</b>	<b>38,5</b>
darunter									
Hotels (ohne Hotels garnis)	16	16	-	1 440	- 0,1	51,2	1 443	99,8	44,8
Gasthöfe	10	10	- 9,1	203	- 6,0	22,9	204	99,5	19,4
<b>Sonneberg</b>									
<b>Hotels, Gasthöfe, Pensionen</b>	<b>35</b>	<b>34</b>	<b>- 2,9</b>	<b>996</b>	<b>1,1</b>	<b>25,0</b>	<b>1 017</b>	<b>97,9</b>	<b>21,1</b>
darunter									
Hotels (ohne Hotels garnis)	12	12	-	432	3,6	20,4	434	99,5	19,4
Gasthöfe	17	16	- 5,9	340	- 1,2	27,8	359	94,7	21,1
<b>Saalfeld-Rudolstadt</b>									
<b>Hotels, Gasthöfe, Pensionen</b>	<b>85</b>	<b>85</b>	<b>1,2</b>	<b>2 759</b>	<b>- 0,1</b>	<b>37,0</b>	<b>2 796</b>	<b>98,7</b>	<b>25,9</b>
darunter									
Hotels (ohne Hotels garnis)	38	38	- 2,6	1 674	- 1,0	38,8	1 685	99,3	26,2
Gasthöfe	34	34	6,3	758	3,0	30,5	782	96,9	23,7
<b>Saale-Holzland-Kreis</b>									
<b>Hotels, Gasthöfe, Pensionen</b>	<b>38</b>	<b>37</b>	<b>- 2,6</b>	<b>1 174</b>	<b>0,5</b>	<b>42,3</b>	<b>1 224</b>	<b>95,9</b>	<b>36,4</b>
darunter									
Hotels (ohne Hotels garnis)	14	13	- 7,1	680	0,4	50,0	721	94,3	44,2
Gasthöfe	17	17	- 5,6	350	- 2,8	26,3	355	98,6	25,2
<b>Saale-Orla-Kreis</b>									
<b>Hotels, Gasthöfe, Pensionen</b>	<b>48</b>	<b>47</b>	<b>- 4,1</b>	<b>1 519</b>	<b>- 0,7</b>	<b>48,5</b>	<b>1 546</b>	<b>98,3</b>	<b>31,1</b>
darunter									
Hotels (ohne Hotels garnis)	16	16	- 5,9	863	- 0,7	55,1	869	99,3	33,9
Gasthöfe	22	22	- 4,3	429	- 2,9	40,0	438	97,9	27,2
<b>Greiz</b>									
<b>Hotels, Gasthöfe, Pensionen</b>	<b>30</b>	<b>29</b>	<b>3,6</b>	<b>973</b>	<b>- 0,3</b>	<b>30,5</b>	<b>1 016</b>	<b>95,8</b>	<b>25,3</b>
darunter									
Hotels (ohne Hotels garnis)	6	6	-	537	- 0,6	33,3	541	99,3	27,0
Gasthöfe	18	17	6,3	268	1,5	23,3	299	89,6	17,8
<b>Altenburger Land</b>									
<b>Hotels, Gasthöfe, Pensionen</b>	<b>25</b>	<b>25</b>	<b>-</b>	<b>980</b>	<b>0,1</b>	<b>38,2</b>	<b>982</b>	<b>99,8</b>	<b>31,2</b>
darunter									
Hotels (ohne Hotels garnis)	11	11	- 8,3	758	- 1,9	39,2	758	100,0	31,5
Gasthöfe	6	6	20,0	106	17,8	35,9	108	98,1	30,5

1) Doppelbetten zählen als 2 Schlafgelegenheiten. - 2) ganz oder teilweise geöffnet



**16. Beherbergungsstätten, angebotene Gästebetten und Kapazitätsauslastung  
nach ausgewählten Gemeinden (ohne Camping)**

Landkreis Gemeinde	August 2014								Jan. - Aug. 2014
	Betriebe			in den Betrieben angebotene Betten/Schlafgelegenheiten <sup>1)</sup>					durch- schnittliche Auslastung
	insgesamt	darunter geöffnete <sup>2)</sup>		insgesamt	Veränderung gegenüber dem Vorjahres- monat	durch- schnittliche Auslastung	nachrichtlich		
		zusammen	Veränderung gegenüber dem Vorjahres- monat				maximales Angebot an Schlaf- gelegenheiten der letzten 13 Monate	Anteil der aktuell angebotenen Schlaf- gelegenheiten am Maximum	
Anzahl		%	Anzahl	%	Anzahl	%			
<b>Eichsfeld</b>									
Dingelstädt, Stadt	3	3	-	57	-	20,5	57	100,0	15,4
Heilbad Heiligenstadt, Stadt	11	11	-	872	-	0,2	69,8	879	99,2
Küllstedt	3	3	-	50	-	10,3	50	100,0	10,0
Schimberg	6	6	-	138	-	1,4	35,0	143	96,5
Leinefelde-Worbis, Stadt	11	11	-	342	-	6,8	36,1	370	92,4
Sonnenstein	3	3	- 25,0	94	-	7,8	34,3	94	100,0
<b>Nordhausen</b>									
Bleicherode, Stadt	3	3	-	146	-	0,7	16,7	147	99,3
Ellrich, Stadt	3	3	-	112	4,7	55,0	112	100,0	41,4
Neustadt/Harz	4	4	-	229	-	0,9	34,0	231	99,1
Nordhausen, Stadt	16	16	23,1	675	7,0	34,4	675	100,0	35,3
Harztor	7	7	-	469	7,1	36,5	469	100,0	24,4
<b>Wartburgkreis</b>									
Bad Salzungen, Stadt	10	10	-	814	-	3,7	85,7	849	95,9
Buttlar	3	3	-	48	-	14,7	48	100,0	10,1
Dermbach	4	4	-	104	-	1,9	25,0	106	98,1
Leimbach	3	3	-	50	-	3,7	50	100,0	6,7
Marksuhl	4	4	-	68	-	18,4	68	100,0	13,5
Mihla	3	3	-	70	2,9	27,7	70	100,0	20,7
Ruhla, Stadt	11	11	10,0	305	16,9	35,3	307	99,3	25,4
Urnshausen	3	3	-	148	-	52,6	148	100,0	33,9
Weilar	3	3	-	61	-	18,1	61	100,0	12,3
Wutha-Farnroda	5	5	-	90	2,3	19,7	92	97,8	15,7
Hörselberg-Hainich	4	4	-	138	3,8	62,1	138	100,0	38,2
Bad Liebenstein, Stadt	13	13	- 7,1	1 316	-	2,0	64,6	1 318	99,8
Kaltenordheim, Stadt	3	3	-	103	-	2,8	41,7	111	92,8
<b>Unstrut-Hainich-Kreis</b>									
Bad Langensalza, Stadt	9	9	-	498	-	4,4	67,5	521	95,6
Mühlhausen/Thüringen, Stadt	18	18	-	921	-	38,6	929	99,1	32,6
<b>Kyffhäuserkreis</b>									
Bad Frankenhausen/Kyffh., Stadt	10	10	-	780	1,7	64,7	780	100,0	54,0
Sondershausen, Stadt	10	10	-	985	0,1	68,9	986	99,9	43,1
Kyffhäuserland	5	5	-	122	-	9,9	124	98,4	11,7
<b>Schmalkalden-Meiningen</b>									
Breitungen/Werra	4	4	-	101	2,0	22,3	103	98,1	16,7
Floh-Seligenthal	12	12	9,1	298	4,9	31,9	300	99,3	23,6
Meiningen, Stadt	13	13	- 13,3	434	-	9,0	25,5	434	100,0
Oberhof, Stadt	28	28	-	2 853	-	0,9	61,1	2 872	99,3
Oberschöna, Kurort	3	3	-	86	-	21,9	86	100,0	25,3
Schmalkalden, Kurort, Stadt	9	9	-	370	8,2	37,8	372	99,5	30,8
Steinbach-Hallenberg, Kurort, Stadt	4	4	- 20,0	85	-	10,5	30,9	91	93,4
Brotterode-Trusetal, Stadt	12	12	-	398	-	1,0	34,8	402	99,0
Zella-Mehlis, Stadt	10	10	-	302	4,5	32,7	309	97,7	35,0
Grabfeld	3	3	-	52	-	12,9	52	100,0	12,5
<b>Gotha</b>									
Friedrichroda, Stadt	22	22	- 4,3	2 206	-	3,2	61,0	2 230	98,9

1) Doppelbetten zählen als 2 Schlafgelegenheiten. - 2) ganz oder teilweise geöffnet

Noch: 16. Beherbergungsstätten, angebotene Gästebetten und Kapazitätsauslastung  
nach ausgewählten Gemeinden (ohne Camping)

Landkreis Gemeinde	August 2014								Jan. - Aug. 2014
	Betriebe			in den Betrieben angebotene Betten/Schlafgelegenheiten <sup>1)</sup>					durch- schnittliche Auslastung
	insgesamt	darunter geöffnete <sup>2)</sup>		insgesamt	Veränderung gegenüber dem Vorjahres- monat	durch- schnittliche Auslastung	nachrichtlich		
		zusammen	Veränderung gegenüber dem Vorjahres- monat				maximales Angebot an Schlaf- gelegenheiten der letzten 13 Monate	Anteil der aktuell angebotenen Schlaf- gelegenheiten am Maximum	
Anzahl		%	Anzahl	%	Anzahl	%			
<b>Noch: Gotha</b>									
Georgenthal/Thür. Wald	3	3	-	196	4,3	67,1	198	99,0	51,6
Gotha, Stadt	14	14	-	1 037	0,9	46,4	1 061	97,7	40,8
Luisenthal	4	4	-	273	1,5	42,6	273	100,0	38,1
Tabarz/Thür. Wald	11	11	- 8,3	921	- 3,5	58,7	941	97,9	49,8
Tambach-Dietharz/Thür. Wald, Stadt	6	5	- 16,7	269	- 12,1	41,8	319	84,3	19,5
Waltershausen, Stadt	7	7	- 12,5	184	- 21,0	57,2	185	99,5	33,1
Drei Gleichen	4	4	-	105	-	27,0	105	100,0	25,6
Nesse-Apfelstädt	4	3	- 25,0	289	- 2,7	29,0	303	95,4	32,9
Hörsel	3	3	-	100	- 1,0	37,9	101	99,0	24,3
<b>Sömmerda</b>									
Kölleda, Stadt	5	5	25,0	98	8,9	41,4	102	96,1	37,0
Sömmerda, Stadt	3	3	-	96	-	40,2	96	100,0	39,2
Weißensee, Stadt	4	4	33,3	263	24,1	45,7	263	100,0	37,9
<b>Hildburghausen</b>									
Bad Colberg-Heldburg, Stadt	3	3	-	355	-	65,9	355	100,0	66,1
Eisfeld, Stadt	5	5	-	126	13,5	45,7	126	100,0	32,8
Hildburghausen, Stadt	5	5	-	134	1,5	18,2	134	100,0	14,0
Sachsenbrunn	6	6	-	124	-	18,4	124	100,0	27,2
Schleusingen, Stadt	4	4	-	93	-	35,9	93	100,0	27,1
St.Kilian	7	7	-	439	2,6	20,9	469	93,6	11,9
Masserberg	20	20	- 4,8	1 287	- 5,9	55,5	1 362	94,5	46,7
Römhild, Stadt	3	3	- 25,0	72	- 47,8	27,4	72	100,0	19,2
<b>Ilm-Kreis</b>									
Arnstadt, Stadt	12	11	-	583	- 0,3	32,4	604	96,5	29,9
Elgersburg	4	4	-	120	- 4,8	27,2	126	95,2	28,3
Frankenhain	3	3	-	114	-	35,3	114	100,0	19,8
Frauenwald	5	5	- 28,6	209	- 22,0	60,5	209	100,0	33,2
Gehlberg	3	3	-	121	-	19,2	121	100,0	22,9
Geraberg	3	3	-	108	1,9	45,0	111	97,3	29,0
Großbreitenbach, Stadt	5	5	-	119	- 3,3	43,1	124	96,0	22,1
Amt Wachsenburg	3	3	-	84	- 11,6	18,5	84	100,0	27,3
Ilmenau, Stadt	17	16	6,7	1 027	18,5	34,8	1 057	97,2	26,2
Neustadt am Rennsteig	6	6	-	251	- 0,4	65,5	256	98,0	52,9
Plaue, Stadt	3	3	-	157	13,8	14,2	158	99,4	13,0
Schmiedefeld am Rennsteig	8	8	-	178	- 0,6	30,4	179	99,4	25,9
Wipfratal	3	3	-	62	- 8,8	35,5	68	91,2	26,1
Ilmtal	5	5	-	169	- 1,7	53,6	178	94,9	28,5
<b>Weimarer Land</b>									
Apolda, Stadt	3	3	- 25,0	414	- 3,3	47,9	414	100,0	39,8
Bad Berka, Stadt	9	9	-	674	- 0,4	53,5	679	99,3	51,9
Bad Sulza, Stadt	14	14	- 6,7	1 026	- 4,3	73,0	1 061	96,7	65,0
Mönchenholzhausen	3	3	-	204	-	21,8	204	100,0	29,0
Nohra	3	3	-	166	1,2	30,0	166	100,0	27,9
Ilmtal-Weinstraße	3	3	-	110	0,9	10,1	111	99,1	14,4

1) Doppelbetten zählen als 2 Schlafgelegenheiten. - 2) ganz oder teilweise geöffnet

Noch: 16. Beherbergungsstätten, angebotene Gästebetten und Kapazitätsauslastung  
nach ausgewählten Gemeinden (ohne Camping)

Landkreis Gemeinde	August 2014								Jan. - Aug. 2014
	Betriebe			in den Betrieben angebotene Betten/Schlafgelegenheiten <sup>1)</sup>					durch- schnittliche Auslastung
	insgesamt	darunter geöffnete <sup>2)</sup>		insgesamt	Veränderung gegenüber dem Vorjahres- monat	durch- schnittliche Auslastung	nachrichtlich		
		zusammen	Veränderung gegenüber dem Vorjahres- monat				maximales Angebot an Schlaf- gelegenheiten der letzten 13 Monate	Anteil der aktuell angebotenen Schlaf- gelegenheiten am Maximum	
Anzahl		%	Anzahl	%	Anzahl	%			
<b>Sonneberg</b>									
Lauscha, Stadt	5	5	-	112	-	42,2	112	100,0	27,7
Neuhaus am Rennweg, Stadt	14	12	- 14,3	501	- 4,6	31,7	529	94,7	33,0
Neuhaus-Schierschnitz	3	3	-	115	-	69,9	115	100,0	59,9
Schalkau, Stadt	4	4	-	161	12,6	59,0	161	100,0	37,4
Sonneberg, Stadt	13	13	-	497	5,7	30,4	502	99,0	26,3
Steinach, Stadt	5	5	-	240	-	10,0	240	100,0	12,9
Frankenblick	5	5	-	219	-	101,2	221	99,1	31,4
<b>Saalfeld-Rudolstadt</b>									
Bad Blankenburg, Stadt	6	6	-	522	8,3	53,2	527	99,1	39,4
Cursdorf	4	4	- 20,0	188	- 6,9	25,5	188	100,0	17,0
Lehesten, Stadt	3	3	50,0	54	25,6	12,1	55	98,2	9,2
Meura	4	4	-	82	-	22,1	82	100,0	10,7
Oberweißbach/Thür. Wald, Stadt	3	3	- 25,0	79	- 23,3	15,8	81	97,5	13,6
Rudolstadt, Stadt	7	7	- 12,5	330	- 21,8	53,5	330	100,0	37,2
Saalfeld/Saale, Stadt	16	16	-	798	-	40,7	798	100,0	35,1
Schwarzburg	4	4	-	299	- 0,3	28,7	300	99,7	19,8
Sitzendorf	4	4	-	56	-	32,8	56	100,0	18,0
Leutenberg, Stadt	6	6	-	180	-	33,1	182	98,9	24,1
Saalfelder Höhe	9	9	12,5	577	- 0,7	27,4	599	96,3	21,8
Uhlstädt-Kirchhasel	8	8	-	283	- 1,4	52,1	290	97,6	41,9
Unterwellenborn	5	5	-	147	-	58,4	147	100,0	32,1
Königsee-Rottenbach, Stadt	5	4	- 20,0	97	- 11,0	42,3	125	77,6	32,4
<b>Saale-Holzland-Kreis</b>									
Bad Klosterlausnitz	10	10	-	716	0,1	83,3	717	99,9	79,7
Eisenberg, Stadt	5	5	-	220	-	47,8	220	100,0	27,7
Hermisdorf, Stadt	3	3	-	72	16,1	20,2	79	91,1	21,7
Stadtroda, Stadt	4	4	-	97	27,6	21,6	97	100,0	19,9
Trockenborn-Wolfersdorf	3	3	-	134	-	13,1	134	100,0	14,2
<b>Saale-Orla-Kreis</b>									
Bad Lobenstein, Stadt	10	9	-	423	- 0,2	68,9	436	97,0	56,3
Neustadt an der Orla, Stadt	7	7	-	197	- 1,0	22,0	199	99,0	19,2
Schleiz, Stadt	3	3	-	51	-	57,9	51	100,0	40,5
Triptis, Stadt	3	3	-	112	-	42,5	112	100,0	28,8
Ziegenrück, Stadt	5	5	-	181	- 2,7	75,8	186	97,3	51,5
Wurzbach, Stadt	3	3	-	304	- 0,7	79,4	306	99,3	38,5
Saalburg-Ebersdorf, Stadt	9	9	-	400	2,6	69,0	406	98,5	47,7
<b>Greiz</b>									
Berga/Elster, Stadt	6	5	-	220	- 2,2	30,8	242	90,9	16,0
Greiz, Stadt	7	6	- 14,3	163	- 8,9	28,0	180	90,6	22,9
Langenwetzendorf	3	3	-	104	- 8,8	17,6	114	91,2	14,4
Weida, Stadt	3	3	-	70	-	34,6	70	100,0	19,2
Zeulenroda-Triebes, Stadt	6	6	- 14,3	531	- 4,8	47,6	536	99,1	30,7
Mohlsdorf-Teichwolframsdorf	3	3	-	93	2,2	55,1	93	100,0	45,2
<b>Altenburger Land</b>									
Altenburg, Stadt	9	9	12,5	661	2,8	42,7	661	100,0	33,0

1) Doppelbetten zählen als 2 Schlafgelegenheiten. - 2) ganz oder teilweise geöffnet

Noch: 16. Beherbergungsstätten, angebotene Gästebetten und Kapazitätsauslastung  
nach ausgewählten Gemeinden (ohne Camping)

Landkreis Gemeinde	August 2014								Jan. - Aug. 2014
	Betriebe			in den Betrieben angebotene Betten/Schlafgelegenheiten <sup>1)</sup>					durch- schnittliche Auslastung
	insgesamt	darunter geöffnete <sup>2)</sup>		insgesamt	Veränderung gegenüber dem Vorjahres- monat	durch- schnittliche Auslastung	nachrichtlich		
		zusammen	Veränderung gegenüber dem Vorjahres- monat				maximales Angebot an Schlaf- gelegenheiten der letzten 13 Monate	Anteil der aktuell angebotenen Schlaf- gelegenheiten am Maximum	
Anzahl		%	Anzahl	%	Anzahl	%			
Noch: Altenburger Land									
Meuselwitz, Stadt	3	3	- 25,0	45	- 25,0	21,6	45	100,0	16,7
Schmölln, Stadt	3	3	-	97	-	32,8	97	100,0	29,0

1) Doppelbetten zählen als 2 Schlafgelegenheiten. - 2) ganz oder teilweise geöffnet

**17. Beherbergungsstätten, angebotene Gästebetten und Kapazitätsauslastung  
in Städten des Vereins Städtetourismus in Thüringen e.V.**

Stadt	August 2014								Jan. - Aug. 2014
	Betriebe			in den Betrieben angebotene Betten/Schlafgelegenheiten <sup>1)</sup>					durch- schnittliche Auslastung
	insgesamt	darunter geöffnete <sup>2)</sup>		insgesamt	Veränderung gegenüber dem Vorjahres- monat	durch- schnittliche Auslastung	nachrichtlich		
		zusammen	Veränderung gegenüber dem Vorjahres- monat				maximales Angebot an Schlaf- gelegenheiten der letzten 13 Monate	Anteil der aktuell angebotenen Schlaf- gelegenheiten am Maximum	
Anzahl		%	Anzahl	%	Anzahl	%			
Altenburg	9	9	12,5	661	2,8	42,7	661	100,0	33,0
Apolda	3	3	- 25,0	414	- 3,3	47,9	414	100,0	39,8
Arnstadt	12	11	-	583	- 0,3	32,4	604	96,5	29,9
Eisenach	30	30	3,4	2 044	1,6	52,8	2 066	98,9	43,9
Erfurt	62	62	- 3,1	4 896	- 0,5	43,1	4 931	99,3	41,2
Gera	17	17	21,4	1 465	6,5	40,1	1 492	98,2	36,8
Gotha	14	14	-	1 037	0,9	46,4	1 061	97,7	40,8
Greiz	7	6	- 14,3	163	- 8,9	28,0	180	90,6	22,9
Ilmenau	17	16	6,7	1 027	18,5	34,8	1 057	97,2	26,2
Jena	28	28	-	1 908	0,4	52,4	1 922	99,3	43,7
Meiningen	13	13	- 13,3	434	- 9,0	25,5	434	100,0	28,7
Mühlhausen	18	18	-	921	-	38,6	929	99,1	32,6
Nordhausen	16	16	23,1	675	7,0	34,4	675	100,0	35,3
Rudolstadt	7	7	- 12,5	330	- 21,8	53,5	330	100,0	37,2
Saalfeld	16	16	-	798	-	40,7	798	100,0	35,1
Schmalkalden	9	9	-	370	8,2	37,8	372	99,5	30,8
Sondershausen	10	10	-	985	0,1	68,9	986	99,9	43,1
Suhl	21	21	10,5	1 705	3,1	51,4	1 713	99,5	40,9
Weimar	44	43	- 8,5	3 692	- 3,1	58,8	3 750	98,5	47,3
<b>Ausgewählte Städte zusammen</b>	<b>353</b>	<b>349</b>	<b>-</b>	<b>24 108</b>	<b>0,5</b>	<b>47,3</b>	<b>24 375</b>	<b>98,9</b>	<b>39,9</b>

1) Doppelbetten zählen als 2 Schlafgelegenheiten. - 2) ganz oder teilweise geöffnet

**18. Beherbergungsstätten der Hotellerie mit 25 und mehr Gästezimmern und deren Auslastung nach Betriebsarten**

Betriebsart	August 2014			Jan. - Aug. 2014	
	Betriebe mit 25 und mehr Gästezimmern insgesamt	darunter geöffnete Betriebe <sup>1)</sup>		durchschnittliche Auslastung der Gästezimmer <sup>2)</sup>	
		zusammen	Veränderung gegenüber dem Vorjahresmonat		
	Anzahl			%	
<b>Hotels, Gasthöfe, Pensionen</b>	<b>230</b>	<b>230</b>	-	<b>58,3</b>	<b>50,7</b>
Hotels (ohne Hotels garnis)	194	194	-	58,7	50,5
Hotels garnis	25	25	4,2	56,5	53,7
Gasthöfe	6	6	-	43,3	35,5
Pensionen	5	5	- 16,7	56,8	52,8

1) ganz oder teilweise geöffnet

2) rechnerischer Wert: (belegte Gästezimmertage/ angebotene Gästezimmertage ) x 100 im Berichtsmonat bzw. Jahresteil

**19. Beherbergungsstätten der Hotellerie mit 25 und mehr Gästezimmern und deren Auslastung nach Kreisen**

Kreisfreie Stadt Landkreis Land	August 2014			Jan. - Aug. 2014	
	Betriebe mit 25 und mehr Gästezimmern insgesamt	darunter geöffnete Betriebe <sup>1)</sup>		durchschnittliche Auslastung der Gästezimmer <sup>2)</sup>	
		zusammen	Veränderung gegenüber dem Vorjahresmonat		
	Anzahl			%	
Stadt Erfurt	22	22	-	58,1	58,9
Stadt Gera	7	7	16,7	44,5	46,3
Stadt Jena	7	7	-	62,5	56,6
Stadt Suhl	5	5	-	64,9	56,3
Stadt Weimar	14	14	-	71,0	56,6
Stadt Eisenach	14	14	-	63,0	59,1
Eichsfeld	5	5	- 16,7	48,5	46,5
Nordhausen	12	12	9,1	47,0	39,7
Wartburgkreis	11	11	-	57,4	50,8
Unstrut-Hainich-Kreis	6	6	-	53,0	43,3
Kyffhäuserkreis	2	2	.	.	.
Schmalkalden-Meiningen	22	22	-	57,0	42,1
Gotha	20	20	- 9,1	66,2	54,4
Sömmerda	6	6	-	42,2	49,6
Hildburghausen	11	11	-	50,2	39,2
Ilm-Kreis	15	15	7,1	45,4	38,9
Weimarer Land	11	11	-	62,9	56,5
Sonneberg	2	2	.	.	.
Saalfeld-Rudolstadt	19	19	-	52,4	37,4
Saale-Holzland-Kreis	5	5	-	60,9	59,2
Saale-Orla-Kreis	5	5	-	64,3	46,1
Greiz	4	4	-	49,2	44,3
Altenburger Land	5	5	-	56,1	44,7
<b>Thüringen</b>	<b>230</b>	<b>230</b>	-	<b>58,3</b>	<b>50,7</b>

1) ganz oder teilweise geöffnet

2) rechnerischer Wert: (belegte Gästezimmertage/ angebotene Gästezimmertage ) x 100 im Berichtsmonat bzw. Jahresteil

### Reisegebiete in Thüringen

