



Statistischer Bericht

G IV - m 4 / 14

Gäste und Übernachtungen in Thüringen April 2014 und Winterhalbjahr 2013/2014

Bestell - Nr. 07 401

Zeichenerklärung

- 0 weniger als die Hälfte von 1 in der letzten besetzten Stelle, jedoch mehr als nichts
- nichts vorhanden (genau Null)
- . Zahlenwert unbekannt oder geheim zu halten
- ... Angabe fällt später an
- / Zahlenwert nicht sicher genug
- x Tabellenfach gesperrt, weil Aussage nicht sinnvoll
- () Aussagewert eingeschränkt
- r berichtige Zahl
- p vorläufige Zahl

Anmerkung: Abweichungen in den Summen erklären sich aus dem Runden von Einzelwerten.

Herausgeber:

Thüringer Landesamt für Statistik
Europaplatz 3, 99091 Erfurt
Postfach 90 01 63, 99104 Erfurt

Telefon: 0361 37-84642/84647
Telefax: 0361 37-84699
Internet: www.statistik.thueringen.de
E-Mail: auskunft@statistik.thueringen.de

Auskunft erteilt:

Referat: Handel, Gastgewerbe, Beherbergung,
Unternehmensregister, Verwaltungsdatenverwendung,
Umweltökonomische Gesamtrechnungen

Telefon: 0361 37-84445

Herausgegeben im August 2014

Heft-Nr.: 174 / 14
Preis: 7,50 EUR

© Thüringer Landesamt für Statistik, Erfurt, 2014
Vervielfältigung und Verbreitung, auch auszugsweise, mit Quellenangabe gestattet.

Inhaltsverzeichnis

	Seite
Vorbemerkungen	3
Tabellen	
1. Geöffnete Beherbergungsstätten, angebotene Gästebetten, Kapazitätsauslastung, Ankünfte, Übernachtungen und durchschnittliche Aufenthaltsdauer nach Monaten der Jahre 2011 bis 2014 (ohne Camping)	10
2. Ankünfte, Übernachtungen und Aufenthaltsdauer der Gäste in Beherbergungsbetrieben (einschl. Camping) nach Betriebsarten und dem ständigen Wohnsitz der Gäste	11
3. Ankünfte, Übernachtungen und Aufenthaltsdauer der Gäste in Beherbergungsstätten nach Herkunftsländern (ohne Camping)	12
4. Ankünfte, Übernachtungen und Aufenthaltsdauer der Gäste auf Campingplätzen nach Herkunftsländern	13
5. Ankünfte, Übernachtungen und Aufenthaltsdauer der Gäste in Beherbergungsbetrieben (einschl. Camping) nach Reisegebieten und dem ständigen Wohnsitz der Gäste	14
6. Ankünfte, Übernachtungen und Aufenthaltsdauer der Gäste in Beherbergungsstätten nach Gemeindegruppen und dem ständigen Wohnsitz der Gäste (ohne Camping)	15
7. Ankünfte, Übernachtungen und Aufenthaltsdauer der Gäste in Beherbergungsstätten nach Kreisen und dem ständigen Wohnsitz der Gäste (ohne Camping)	16
8. Ankünfte, Übernachtungen und Aufenthaltsdauer der Gäste in Beherbergungsstätten nach Kreisen, ausgewählten Betriebsarten und dem ständigen Wohnsitz der Gäste (ohne Camping)	18
9. Ankünfte, Übernachtungen und Aufenthaltsdauer der Gäste in Beherbergungsstätten nach ausgewählten Gemeinden und dem ständigen Wohnsitz der Gäste (ohne Camping)	22
10. Ankünfte, Übernachtungen und Aufenthaltsdauer der Gäste in Beherbergungsstätten in Städten des Vereins Städtetourismus in Thüringen e.V. (ohne Camping)	31
11. Beherbergungsstätten, angebotene Gästebetten und Kapazitätsauslastung nach Betriebsarten sowie Campingplätze	33
12. Beherbergungsstätten, angebotene Gästebetten und Kapazitätsauslastung nach Reisegebieten sowie Campingplätze	34
13. Beherbergungsstätten, angebotene Gästebetten und Kapazitätsauslastung nach Gemeindegruppen (ohne Camping)	34
14. Beherbergungsstätten, angebotene Gästebetten und Kapazitätsauslastung nach Kreisen (ohne Camping)	35
15. Beherbergungsstätten, angebotene Gästebetten und Kapazitätsauslastung nach Kreisen und ausgewählten Betriebsarten	36
16. Beherbergungsstätten, angebotene Gästebetten und Kapazitätsauslastung nach ausgewählten Gemeinden (ohne Camping)	39
17. Beherbergungsstätten, angebotene Gästebetten und Kapazitätsauslastung in Städten des Vereins Städtetourismus in Thüringen e.V.	43
18. Beherbergungsstätten der Hotellerie mit 25 und mehr Gästezimmern und deren Auslastung nach Betriebsarten	44
19. Beherbergungsstätten der Hotellerie mit 25 und mehr Gästezimmern und deren Auslastung nach Kreisen	44

Tabellen - Winterhalbjahr 2013/2014

20. Ankünfte, Übernachtungen und Aufenthaltsdauer der Gäste in Beherbergungsbetrieben (einschl. Camping) nach Reisegebieten und dem ständigen Wohnsitz der Gäste	45
21. Ankünfte, Übernachtungen und Aufenthaltsdauer der Gäste in Beherbergungsstätten nach Gemeindegruppen und dem ständigen Wohnsitz der Gäste (ohne Camping)	46
22. Ankünfte, Übernachtungen und Aufenthaltsdauer der Gäste in Beherbergungsstätten nach Kreisen und dem ständigen Wohnsitz der Gäste (ohne Camping)	47
23. Ankünfte, Übernachtungen und Aufenthaltsdauer der Gäste in Beherbergungsstätten nach ausgewählten Gemeinden und dem ständigen Wohnsitz der Gäste (ohne Camping)	49

Grafiken

1. Ankünfte und Übernachtungen in Beherbergungsstätten 2012 bis 2014 nach Monaten (ohne Camping)	6
2. Übernachtungen in Beherbergungsstätten und auf Campingplätzen im April 2014 nach Betriebsarten	6
3. Übernachtungen in Beherbergungsstätten und auf Campingplätzen im April 2014 nach Reisegebieten	7
4. Veränderung der Ankünfte und Übernachtungen gegenüber dem Vorjahresmonat im April 2014 nach Reisegebieten in Prozent (einschl. Camping)	7
5. Ankünfte und Übernachtungen in Beherbergungsstätten (ohne Camping) im April 2014 nach ausgewählten Herkunftsländern der Gäste	8
6. Ankünfte und Übernachtungen in Beherbergungsstätten (ohne Camping) im April 2014 nach Kreisen	9

Karte

Reisegebiete in Thüringen	59
---------------------------	----

Vorbemerkungen

Rechtsgrundlage

Rechtsgrundlage für die Erhebung ist das Gesetz zur Neuordnung der Statistik über die Beherbergung im Reiseverkehr (Beherbergungsstatistikgesetz - BeherbStatG) vom 22. Mai 2002 (BGBl. I S. 1642), zuletzt geändert durch Artikel 1 des Gesetzes vom 23. November 2011 (BGBl. I S. 2298), in Verbindung mit dem Gesetz über die Statistik für Bundeszwecke (Bundesstatistikgesetz - BStatG) vom 22. Januar 1987 (BGBl. I S. 462, 565), zuletzt geändert durch Artikel 13 des Gesetzes vom 25.07.2013 (BGBl. I S. 2749), sowie die Verordnung (EU) Nr. 692/2011 des Europäischen Parlaments und des Rates über die europäische Tourismusstatistik und zur Aufhebung der Richtlinie 95/57/EG des Rates (ABl. L 192 vom 22.7.2011, S. 17).

Erhebungsmerkmale

Erhebungsmerkmale der monatlichen Bundesstatistik sind Ankünfte und Übernachtungen von Gästen im Reiseverkehr; bei Gästen mit Wohnsitz außerhalb der Bundesrepublik Deutschland wird auch das Herkunftsland erfragt. Außerdem werden die Anzahl der im Berichtsmonat angebotenen Gästebetten sowie die Anzahl der Stellplätze auf Campingplätzen erhoben. Bei Hotels, Hotels garnis, Gasthöfen und Pensionen wird jeweils zum 31. Juli eines Jahres die Anzahl der Gästezimmer erfasst, seit Januar 2012 werden bei Betrieben mit mindestens 25 Gästezimmern zusätzlich monatliche Angaben zur Gästezimmerauslastung erfasst.

Betriebskreis

Auskunftspflichtig sind alle Inhaber bzw. Leiter von Beherbergungsstätten mit mindestens zehn Gästebetten bzw. von Campingplätzen mit mindestens zehn Stellplätzen (ohne Dauercamping), unabhängig davon, ob die Beherbergung Hauptzweck (z. B. Hotels, Pensionen) oder nur Nebenzweck des Betriebes (z. B. bei Heilstätten, Sanatorien) ist.

Hinweise

Der Aufbau der Tabellen mit Angaben zu den Kapazitäten wurde vereinfacht. Mit den Angaben zum Merkmal "Auslastung" in diesen Tabellen ist stets die europaweit einheitlich definierte "Nettoauslastung" gemeint. Sie bezieht sich auf die verfügbaren, das heißt die tatsächlich angebotenen Kapazitäten in den im jeweiligen Berichtszeitraum geöffneten Betrieben.

Alle Angaben für das Jahr 2014 beziehen sich auf den aktuellen Gebietsstand des Berichtsmonates.

Zum 1. Januar 2013 trat in Thüringen eine Neuordnung der Reisegebietsstruktur in Kraft. Im Zuge dieser Neuordnung entstanden aus den von 2006 bis 2012 bestehenden sechs Reisegebieten zehn, darunter vier vollständig neue und zwei veränderte Reisegebiete. Die neuen Reisegebiete wurden anhand abgestimmter Kriterien zur Beurteilung der Markt- und Managementstärke ausgewählt. Somit ist ab sofort ein besserer Regionalbezug in der Beherbergungsstatistik gegeben.

Für die Berechnung der Entwicklung gegenüber dem Vorjahr werden bei Änderungen zum Gebietsstand die Angaben des Vorjahres auf den aktuellen Gebietsstand bzw. auf die aktuelle Reisegebietsstruktur umgerechnet.

Sind in einer Betriebsart bzw. einem Kreis oder einer Gemeinde weniger als drei geöffnete Beherbergungseinrichtungen/ Campingplätze vorhanden oder meldet bei mehr als zwei geöffneten Betrieben nur einer Gäste- und Übernachtungszahlen (übrige Betriebe haben keine Gäste und Übernachtungen), so sind entsprechend den Bestimmungen der statistischen Geheimhaltung die Angaben zu diesen Betrieben nicht auszuweisen, jedoch in den Summen zu berücksichtigen. Die Veröffentlichung der Anzahl dieser Betriebe ist zulässig, wenn keine weiteren Daten bekannt gemacht werden. Ferner ist sicherzustellen, dass geheim zu haltende Angaben nicht durch Differenzbildung errechnet werden können.

Definitionen und Begriffserläuterungen

Erhebungs- und Darstellungsmerkmale

Beherbergung im Reiseverkehr: Unterbringung von Personen, die sich nicht länger als ein Jahr ohne Unterbrechung an einem anderen Ort als ihrem gewöhnlichen Wohnsitz aufhalten. Der vorübergehende Ortswechsel kann durch Urlaub und Freizeit aber auch durch die Wahrnehmung privater und geschäftlicher Kontakte, den Besuch von Tagungen und Fortbildungsveranstaltungen, Maßnahmen zur Wiederherstellung der Gesundheit oder sonstige Gründe veranlasst sein.

Beherbergungsstätten: Betriebe, die nach Einrichtung und Zweckbestimmung dazu dienen, mindestens zehn Gäste im Reiseverkehr gleichzeitig zu beherbergen, das heißt über mindestens zehn Schlafgelegenheiten verfügen. Zu den Beherbergungsbetrieben zählen auch Unterkünfte, die die Gästebeherbergung nur als Nebenzweck betreiben.

Beherbergungsbetriebe: Beherbergungsstätten und Campingplätze (bei Campingplätzen wird ein Stellplatz mit vier Schlafgelegenheiten gleichgesetzt).

Gästezimmer: Als Gästezimmer gilt eine Einheit, die aus einem Raum oder einer Gruppe von Räumen besteht, die eine unteilbare Mieteinheit in einem Beherbergungsbetrieb bilden. Bei den Gästezimmern kann es sich um Einzel-, Doppel- oder Mehrbettzimmer handeln, je nachdem, ob sie zur dauerhaften Beherbergung von einer, zwei oder mehr Personen eingerichtet sind. Die Zahl der Gästezimmer wird einmal im Jahr zum Stichtag 31. Juli erhoben. Gezählt werden die an diesem Stichtag tatsächlich zur Beherbergung von Gästen zur Verfügung stehenden Gästezimmer. Zimmer, die von Mitarbeitern des Betriebes genutzt werden, zählen nicht als Gästezimmer. Ein Appartement ist eine spezielle Art von Gästezimmer. Es besteht aus einem oder mehreren Räumen mit Küche, separatem Bad und/oder Toilette.

Angebotene Betten/Schlafgelegenheiten: Anzahl der Betten und Schlafgelegenheiten, die am letzten Öffnungstag des Berichtsmonates zur Beherbergung von Gästen zur Verfügung standen. Die Anzahl der Betten/Schlafgelegenheiten entspricht dabei der Anzahl der Personen, die bei Normalbelegung gleichzeitig hätten übernachten können. Nicht berücksichtigt werden behelfsmäßige Schlafgelegenheiten (z. B. Schlafcouchen, Zustellbetten, Kinderbetten), bei deren Benutzung lediglich ein Aufschlag zum Übernachtungspreis berechnet wird. Im Campingbereich wird gemäß einer Vorgabe der Europäischen Kommission ein Stellplatz mit vier Betten gleichgesetzt.

Ankünfte: Anzahl von Gästen in einer Beherbergungsstätte, die im Berichtszeitraum ankamen und zum vorübergehenden Aufenthalt ein Gästebett belegten.

Übernachtungen: Anzahl der Übernachtungen von Gästen, die im Berichtszeitraum ankamen oder aus dem vorherigen Berichtszeitraum noch anwesend waren.

Durchschnittliche Aufenthaltsdauer: Die durchschnittliche Aufenthaltsdauer wird ermittelt, indem die Zahl der Übernachtungen durch die der Ankünfte geteilt wird. Sie kann zum Beispiel in Orten mit Vorsorge- und Rehabilitationskliniken rechnerisch höher sein als die Zahl der Kalendertage des Berichtszeitraums.

Durchschnittliche Auslastung der Betten: Die durchschnittliche Auslastung ist der rechnerische Wert, der die Inanspruchnahme der Schlafgelegenheiten in einem Berichtszeitraum ausdrückt. Die prozentuale Angabe wird ermittelt, indem die Zahl der Übernachtungen durch die so genannten „Bettentage“ geteilt wird. Letztere sind das Produkt aus angebotenen Schlafgelegenheiten und der Zahl der Tage, an denen ein Betrieb im Berichtszeitraum tatsächlich geöffnet hatte. Das Produkt beschreibt damit die im Berichtszeitraum angebotene Bettenkapazität.

Herkunftsländer: Für die Erfassung ist grundsätzlich der ständige Wohnsitz oder gewöhnliche Aufenthaltsort der Gäste maßgebend, nicht dagegen deren Staatsangehörigkeit bzw. Nationalität.

Winterhalbjahr/Sommerhalbjahr: Das Sommerhalbjahr umfasst in der amtlichen Tourismusstatistik den Zeitraum von Mai bis Oktober. Entsprechend werden die Monate November bis April dem Winterhalbjahr zugeordnet.

Gliederungsmerkmale

Reisegebiete: Gliederung nach nichtadministrativen Gebietseinheiten (ab 2013), die sich im Wesentlichen an naturräumliche Gegebenheiten anlehnen.

Gemeindegruppen: Zusammenfassung von Gemeinden/Teilen von Gemeinden nach Arten der aufgrund landesrechtlicher Vorschriften verliehenen staatlichen Anerkennung bzw. vorläufigen Anerkennung (z. B. als Mineral- und Moorbad, Luftkurort, Erholungsort). Gemeinden/Teile von Gemeinden ohne diese Anerkennung sind in der Gruppe "Sonstige Gemeinden" enthalten. Die Zuordnung erfolgt durch das Thüringer Ministerium für Wirtschaft, Arbeit und Technologie und wird jährlich abgestimmt.

Betriebsarten: Gruppierungen der Beherbergungsstätten auf der Grundlage der Systematik der Wirtschaftszweige:

1. Hotels, Gasthöfe und Pensionen

Hotels: Beherbergungsstätten, die jedermann zugänglich sind und in denen ein Restaurant - auch für Passanten - vorhanden ist sowie in der Regel weitere Einrichtungen oder Räume für unterschiedliche Zwecke (Konferenzen, Seminare, Sport, Freizeit, Erholung) zur Verfügung stehen.

Hotels garnis: Beherbergungsstätten, die jedermann zugänglich sind und in denen als Mahlzeit höchstens ein Frühstück angeboten wird.

Gasthöfe: Beherbergungsstätten, die jedermann zugänglich sind und in denen außer dem Gastraum in der Regel keine weiteren Aufenthaltsräume zur Verfügung stehen.

Pensionen: Beherbergungsstätten, die jedermann zugänglich sind und in denen Speisen und Getränke nur an Hausgäste abgegeben werden.

2. Ferienunterkünfte und ähnliche Beherbergungsstätten

Jugendherbergen und Hütten: Beherbergungsstätten mit in der Regel einfacher Ausstattung, vorzugsweise für Jugendliche oder Angehörige der sie tragenden Organisation (z.B. Wanderverein), in denen Speisen und Getränke in der Regel nur an Hausgäste abgegeben werden.

Erholungs- und Ferienheime: Beherbergungsstätten, die nur bestimmten Personenkreisen - z. B. Mitgliedern eines Vereins oder einer Organisation, Beschäftigten eines Unternehmens, Kindern, Müttern, Betreuten sozialer Einrichtungen - zugänglich sind und in denen Speisen und Getränke nur an Hausgäste abgegeben werden.

Ferienzentren: Beherbergungsstätten, die jedermann zugänglich sind und nach Einrichtung und Zweckbestimmung dazu dienen, wahlweise unterschiedliche Wohn- und Aufenthaltsmöglichkeiten sowie gleichzeitig Freizeiteinrichtungen in Verbindung mit Einkaufsmöglichkeiten und persönlichen Dienstleistungen zum vorübergehenden Aufenthalt anzubieten. Als Mindestausstattung gilt das Vorhandensein von Hotelunterkunft und anderen Wohngelegenheiten (auch mit Kochgelegenheit), einer Gaststätte, von Einkaufsmöglichkeiten zur Deckung des täglichen Bedarfs und des Freizeitbedarfs sowie von Einrichtungen für persönliche Dienstleistungen, z. B. Massageeinrichtungen, Solarium, Sauna, Friseur, und zur aktiven Freizeitgestaltung, z. B. Schwimmbad, Tennis-, Tischtennis-, Kleingolf-, Trimm-Dich-Anlagen.

Ferienhäuser, -wohnungen: Beherbergungsstätten, die jedermann zugänglich sind und in denen Speisen und Getränke nicht abgegeben werden, aber eine Kochgelegenheit vorhanden ist.

3. Camping

Campingplätze: Abgegrenzte Gelände, die jedermann zum vorübergehenden Aufstellen von mitgebrachten Wohnwagen, Wohnmobilen oder Zelten zugänglich sind. Im Rahmen der Monaterhebung im Tourismus werden nur Campingplätze berücksichtigt, die Urlaubscamping anbieten, nicht aber so genannte Dauercampingplätze. Die Unterscheidung zwischen Urlaubs- oder Dauercamping knüpft an die vertraglich vereinbarte Dauer der Campingplatzbenutzung an. Im Urlaubscamping wird der Stellplatz in der Regel für die Dauer von Tagen oder Wochen gemietet, im Dauercamping dagegen zumeist auf Monats- oder Jahresbasis.

4. Sonstige tourismusrelevante Unterkünfte

Vorsorge- und Rehabilitationskliniken: Beherbergungsstätten unter ärztlicher Leitung ausschließlich oder überwiegend für Kurgäste. Als Kurgäste gelten Personen, die sich am Ort aufgrund ärztlicher Verordnung vorübergehend aufhalten mit dem Ziel der Erhaltung oder Wiederherstellung ihrer Gesundheit oder ihrer Berufs- oder Arbeitsfähigkeit und die die allgemein angebotenen Kureinrichtungen außerhalb der Beherbergungsstätte in Anspruch nehmen. Hierzu zählen auch Kinderheilstätten, Sanatorien, Kur- und ähnliche Krankenhäuser (Fachabteilungen anderer Krankenhäuser). Im Unterschied zur Krankenhausstatistik werden Vorsorge- und Rehabilitationskliniken in der Beherbergungsstatistik nur dann erfasst, wenn die dort untergebrachten Personen überwiegend in der Lage sind, während des vorübergehenden Aufenthaltes den Anstaltsbereich zu verlassen und die gemeindlichen Fremdenverkehrseinrichtungen in Anspruch zu nehmen.

Schulungsheime: Beherbergungsstätten, die nach Einrichtung und Zweckbestimmung dazu dienen, Unterricht außerhalb des regulären Schul- und Hochschulsystems anzubieten und überwiegend der Erwachsenenbildung dienen.

1. Ankünfte und Übernachtungen in Beherbergungsstätten 2012 bis 2014 nach Monaten (ohne Camping)

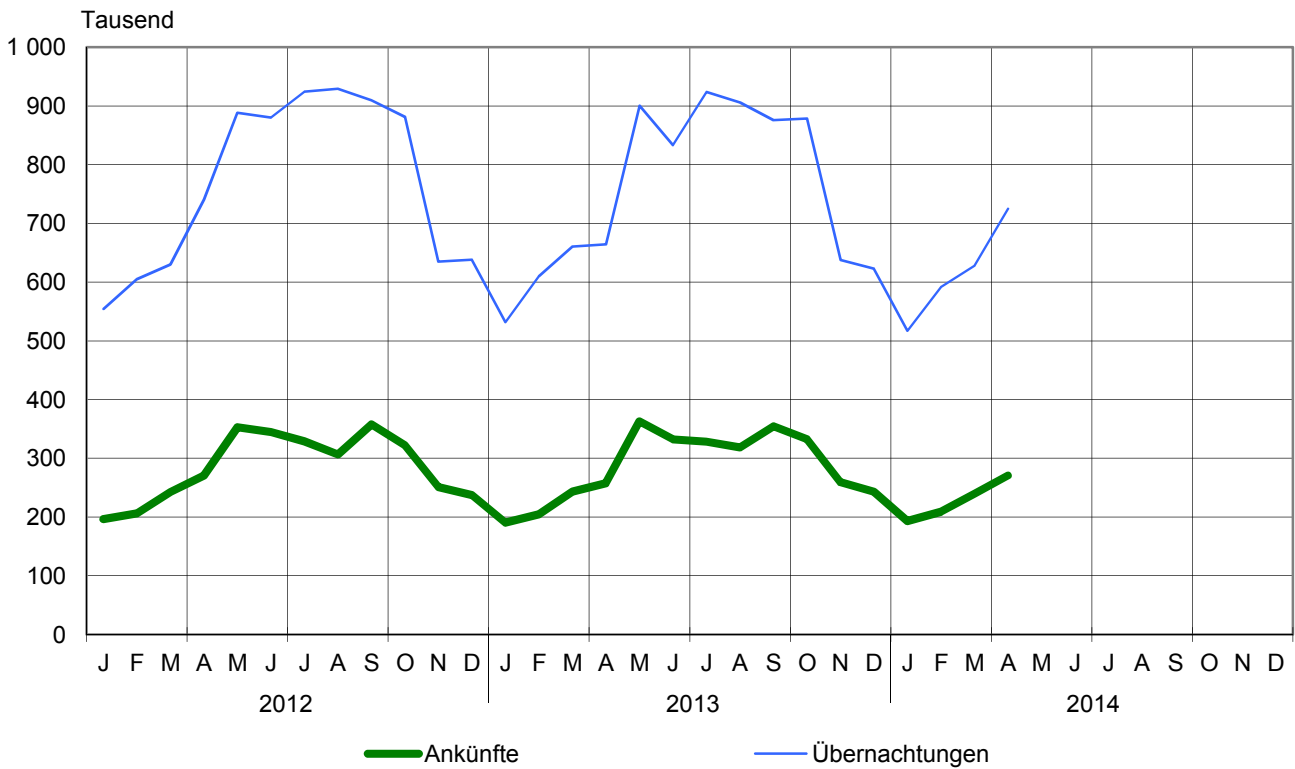

2. Übernachtungen in Beherbergungsstätten und auf Campingplätzen im April 2014 nach Betriebsarten

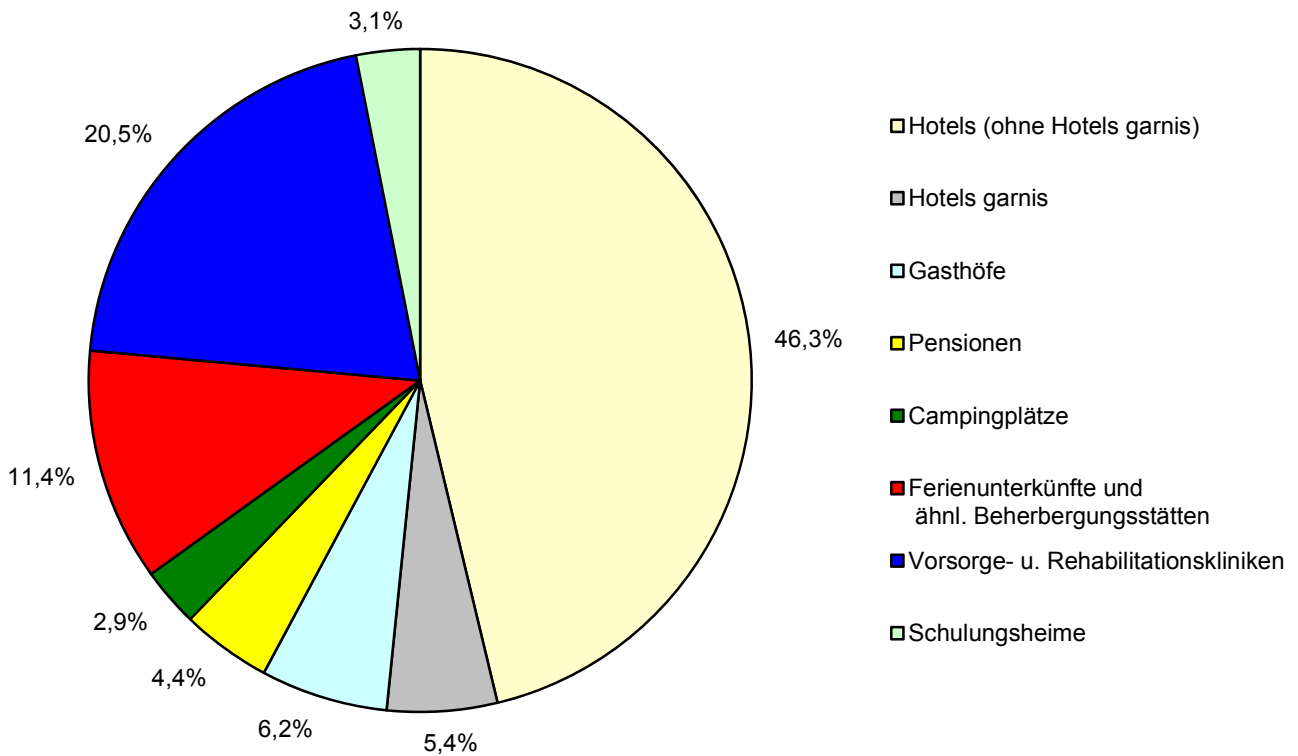

3. Übernachtungen in Beherbergungsstätten und auf Campingplätzen im April 2014 nach Reisegebieten

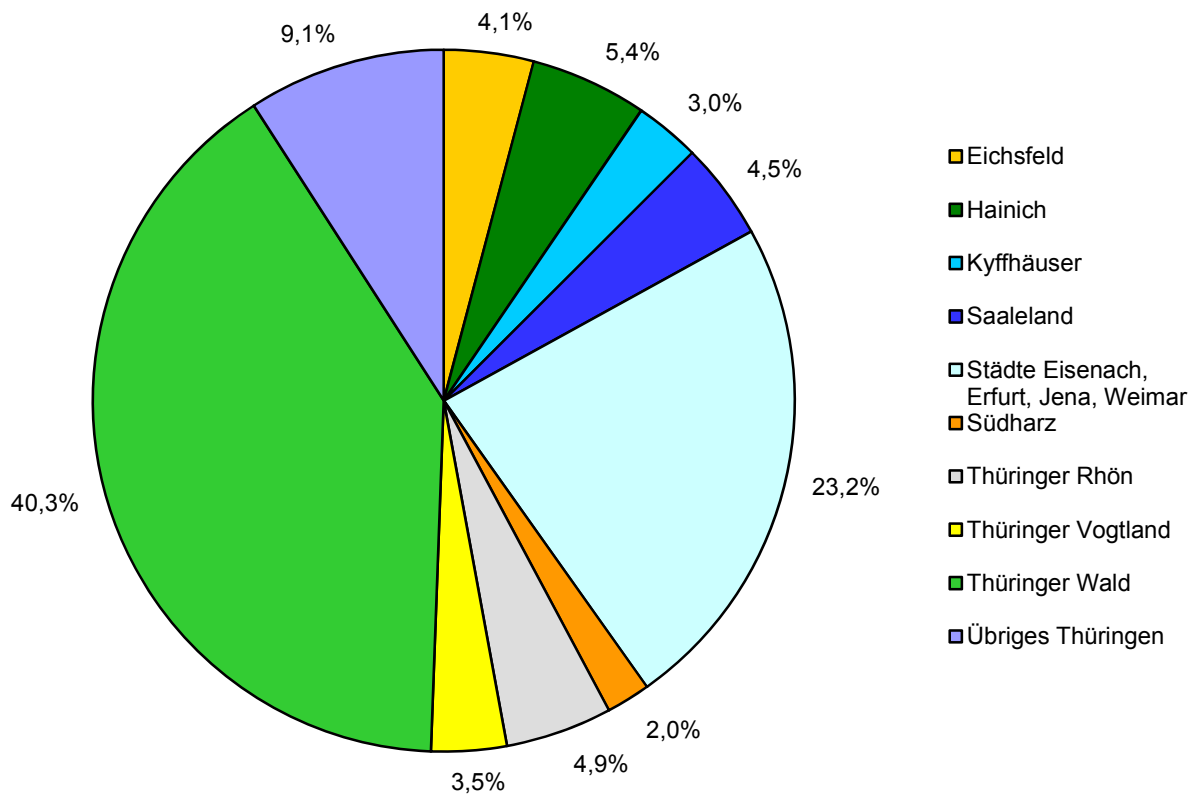

4. Veränderung der Ankünfte und Übernachtungen gegenüber dem Vorjahresmonat im April 2014 nach Reisegebieten in Prozent (einschl. Camping)

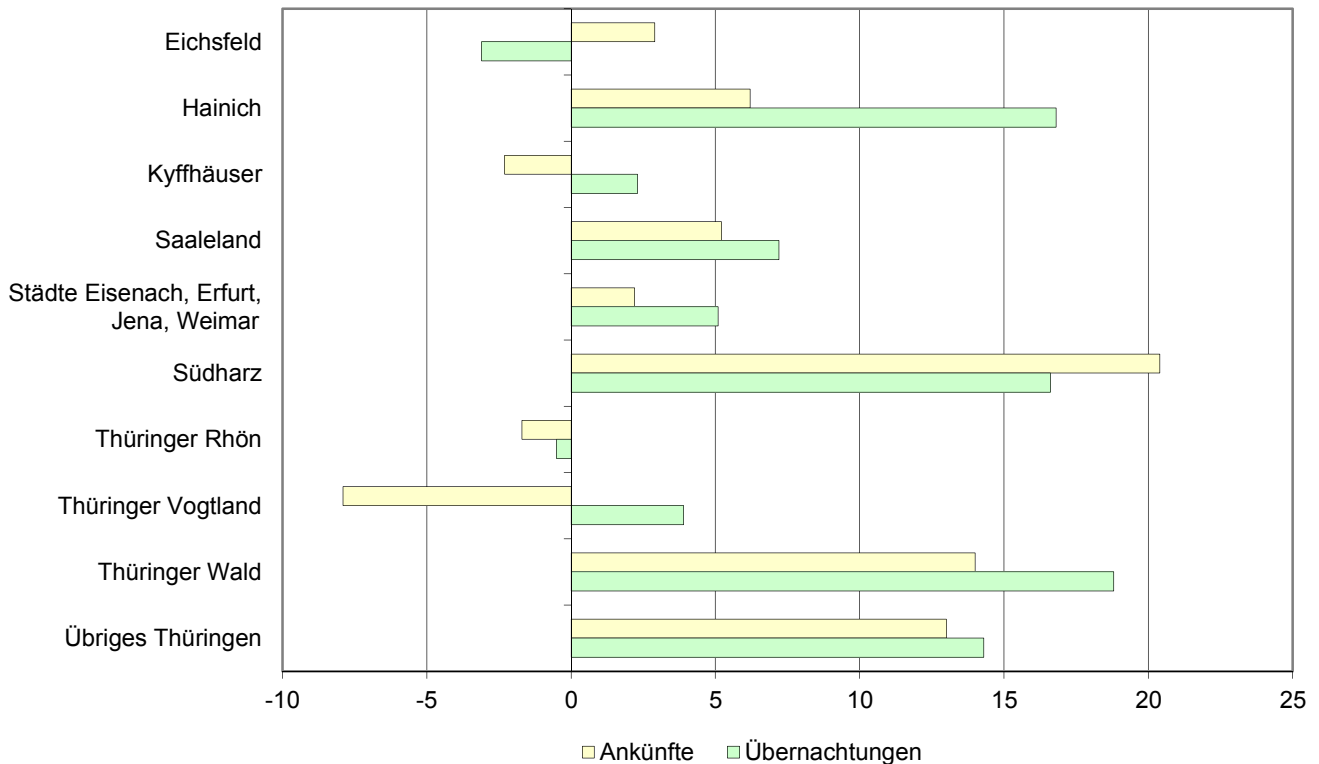

5. Ankünfte und Übernachtungen in Beherbergungsstätten (ohne Camping) im April 2014 nach ausgewählten Herkunftsländern der Gäste

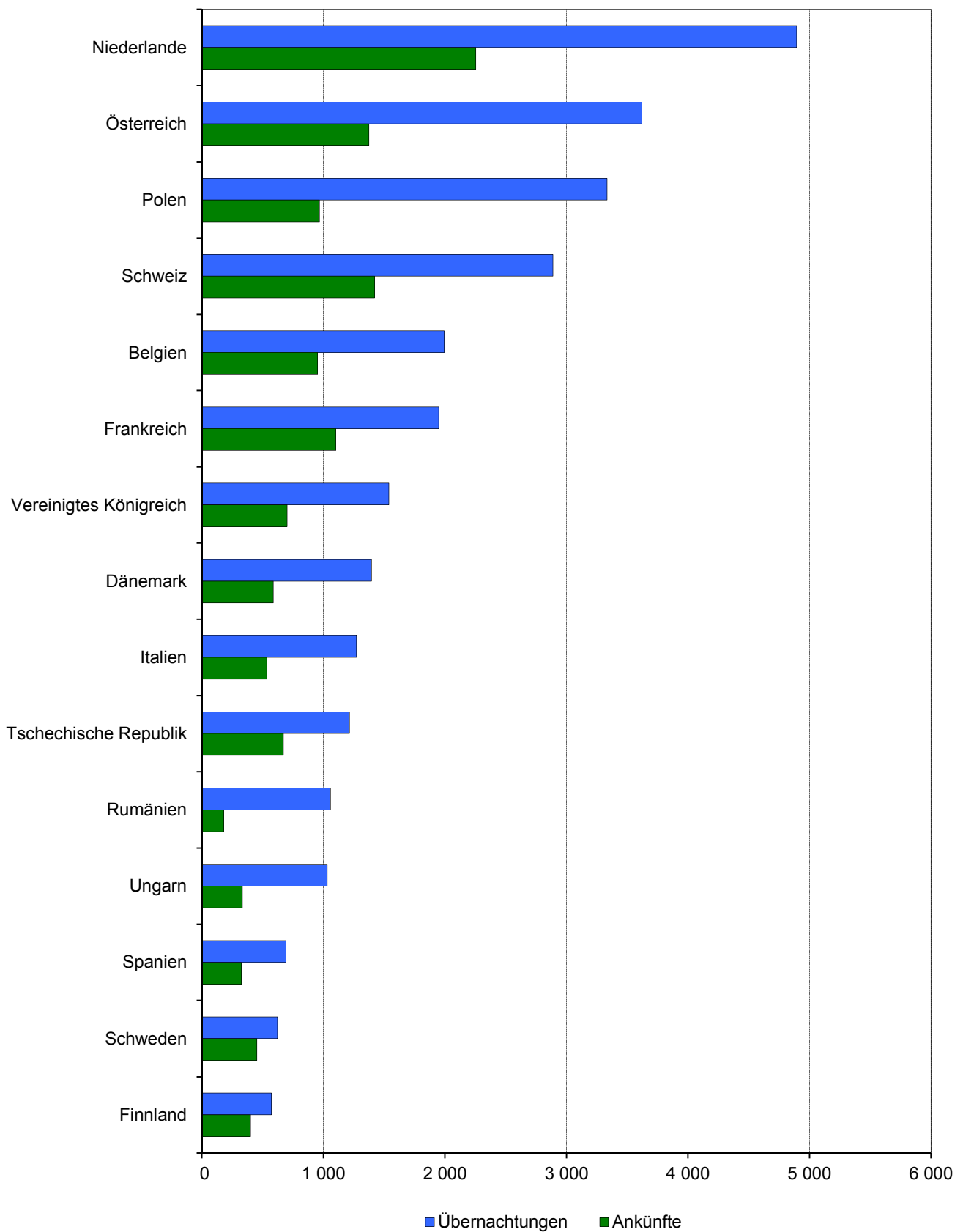

6. Ankünfte und Übernachtungen in Beherbergungsstätten (ohne Camping) im April 2014 nach Kreisen

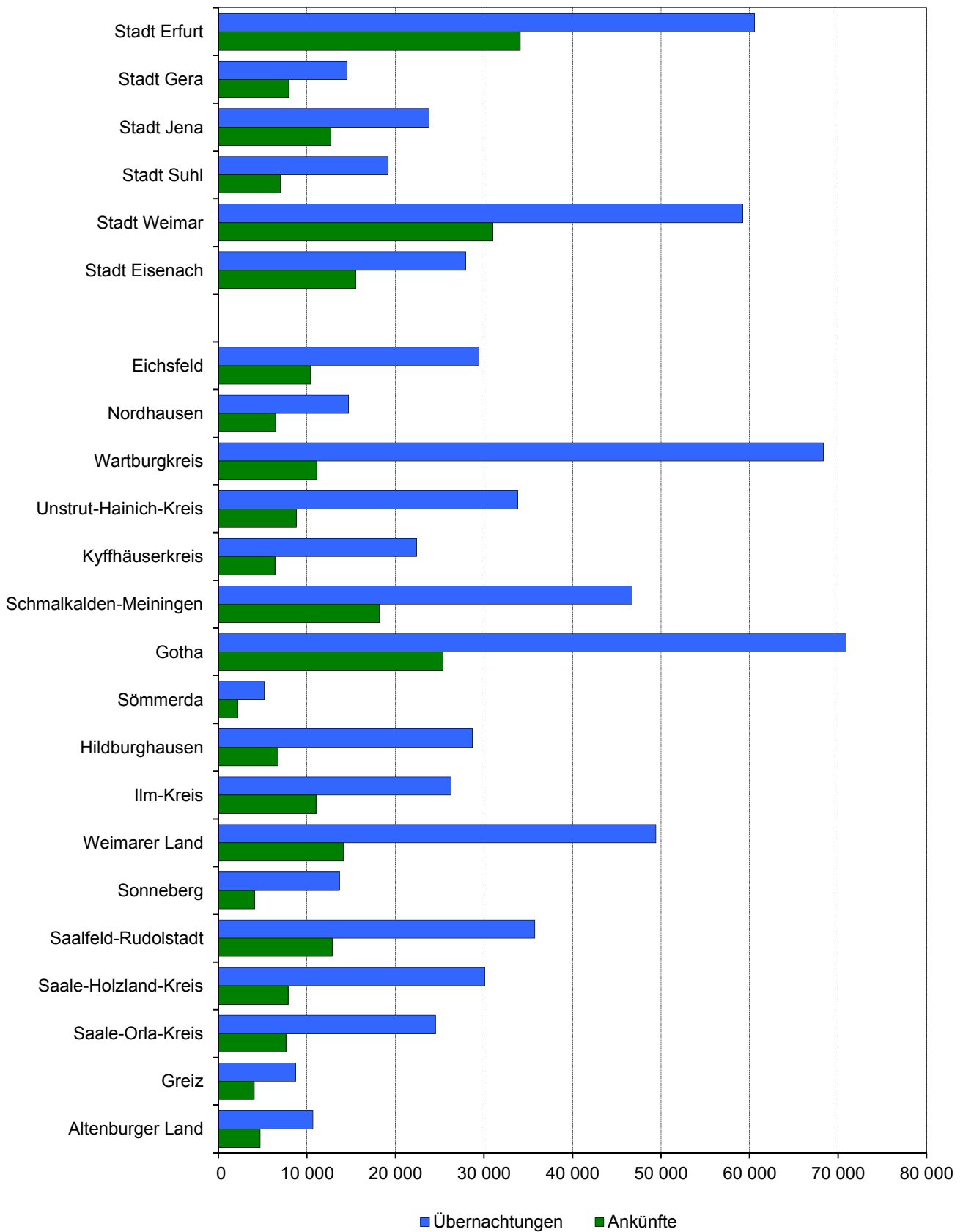

1. Geöffnete Beherbergungsstätten, angebotene Gästebetten, Kapazitätsauslastung, Ankünfte, Übernachtungen und durchschnittliche Aufenthaltsdauer nach Monaten der Jahre 2011 bis 2014 (ohne Camping)

Jahr Monat	Geöffnete Betriebe ¹⁾	Angebotene Betten/Schlaf- gelegenheiten	Durchschnittliche Auslastung der angebotenen Betten/Schlaf- gelegenheiten	Ankünfte		Übernachtungen		Durchschnittliche Aufenthaltsdauer der Gäste
				insgesamt	darunter Ausländer	insgesamt	darunter Ausländer	
Anzahl			%	Anzahl				Tage
2011								
Januar	1 281	63 622	27,5	190 781	9 529	535 434	23 145	2,8
Februar	1 274	62 988	31,4	194 174	9 765	552 390	22 256	2,8
März	1 284	63 671	29,8	220 369	12 519	585 799	28 834	2,7
April	1 327	65 565	36,7	268 586	17 170	716 399	35 945	2,7
Mai	1 340	66 619	40,3	338 259	21 390	830 351	46 026	2,5
Juni	1 350	67 157	45,4	356 301	24 768	914 252	53 686	2,6
Juli	1 351	67 167	43,8	318 288	32 900	909 561	79 873	2,9
August	1 348	67 057	44,8	325 533	31 951	928 164	75 818	2,9
September	1 347	66 396	44,5	352 335	24 598	884 539	54 356	2,5
Oktober	1 330	65 673	44,8	338 712	17 831	905 076	45 753	2,7
November	1 271	63 188	32,9	248 340	13 562	618 857	33 629	2,5
Dezember	1 278	63 131	32,1	236 821	11 476	621 149	30 460	2,6
2012								
Januar	1 231	62 570	28,9	196 226	9 958	554 180	26 797	2,8
Februar	1 225	62 318	33,6	206 279	9 742	604 859	22 399	2,9
März	1 237	62 632	32,6	242 814	14 360	629 873	33 638	2,6
April	1 277	64 516	38,4	270 312	16 946	740 552	36 759	2,7
Mai	1 294	65 879	43,5	352 702	22 159	888 099	48 577	2,5
Juni	1 294	66 056	44,4	344 568	24 531	880 017	57 957	2,6
Juli	1 294	65 909	45,3	328 782	31 717	924 160	79 270	2,8
August	1 295	65 956	45,6	306 587	27 704	929 336	72 467	3,0
September	1 283	65 071	46,7	357 820	23 839	909 870	56 839	2,5
Oktober	1 267	64 649	44,2	322 464	21 951	881 448	56 388	2,7
November	1 226	63 057	33,8	251 187	13 405	634 932	33 971	2,5
Dezember	1 233	62 970	33,1	237 575	12 191	638 359	31 777	2,7
2013								
Januar	1 210	62 276	27,8	190 262	10 486	531 915	27 993	2,8
Februar	1 208	62 161	35,2	204 592	10 742	609 760	26 755	3,0
März	1 227	62 949	34,1	243 430	13 629	660 271	31 290	2,7
April	1 263	64 524	34,4	257 439	17 134	664 609	38 522	2,6
Mai	1 291	66 453	43,8	362 745	22 616	900 550	49 331	2,5
Juni	1 292	66 452	42,0	331 914	22 453	833 209	51 938	2,5
Juli	1 297	66 857	44,7	328 412	30 789	923 641	76 328	2,8
August	1 293	66 646	43,9	318 374	26 682	905 581	68 723	2,8
September	1 287	65 722	44,5	354 546	23 299	875 986	50 360	2,5
Oktober	1 276	64 705	44,0	332 504	17 902	878 496	42 586	2,6
November	1 222	62 368	34,4	258 843	13 241	637 675	33 494	2,5
Dezember	1 228	62 415	32,7	242 545	13 123	622 819	32 869	2,6
2014								
Januar	1 191	61 531	27,5	193 263	11 637	516 942	29 657	2,7
Februar	1 193	61 566	34,5	209 228	10 749	591 639	26 587	2,8
März	1 220	62 698	32,4	239 722	14 341	627 773	36 096	2,6
April	1 253	64 622	37,5	270 465	17 454	724 582	39 625	2,7
Mai								
Juni								
Juli								
August								
September								
Oktober								
November								
Dezember								

1) ganz oder teilweise geöffnet
bis 2011 - Betriebe mit 9 und mehr Betten
ab 2012 - Betriebe mit 10 und mehr Betten

**2. Ankünfte, Übernachtungen und Aufenthaltsdauer der Gäste in Beherbergungsbetrieben
(einschl. Camping) nach Betriebsarten und dem ständigen Wohnsitz der Gäste**

Betriebsart ----- Ständiger Wohnsitz der Gäste	April 2014					Januar bis April 2014				
	Ankünfte		Übernachtungen		durch- schnittliche Aufenthalts- dauer	Ankünfte		Übernachtungen		durch- schnittliche Aufenthalts- dauer
	insgesamt	Veränderung gegenüber dem Vorjahres- monat	insgesamt	Veränderung gegenüber dem Vorjahres- monat		insgesamt	Veränderung gegenüber dem Vorjahres- zeitraum	insgesamt	Veränderung gegenüber dem Vorjahres- zeitraum	
	Anzahl	%	Anzahl	%		Anzahl	%	Anzahl	%	
Hotels, Gasthöfe, Pensionen	223 049	5,2	464 045	10,5	2,1	763 514	2,4	1 568 645	0,1	2,1
Deutschland	207 110	5,5	428 497	11,2	2,1	713 650	2,4	1 451 823	- 0,2	2,0
Ausland	15 939	0,4	35 548	2,9	2,2	49 864	2,8	116 822	4,0	2,3
Hotels (ohne Hotels garnis)	165 132	5,6	345 039	10,8	2,1	581 580	3,2	1 190 971	- 0,2	2,0
Deutschland	152 706	6,0	318 957	11,9	2,1	542 788	3,2	1 108 369	- 0,1	2,0
Ausland	12 426	0,3	26 082	- 0,6	2,1	38 792	2,6	82 602	- 1,6	2,1
Hotels garnis	21 497	4,1	40 018	11,7	1,9	70 805	3,3	130 636	7,4	1,8
Deutschland	19 181	4,1	35 169	10,8	1,8	63 734	2,6	113 950	5,1	1,8
Ausland	2 316	4,0	4 849	19,1	2,1	7 071	10,5	16 686	26,0	2,4
Gasthöfe	23 168	4,3	46 301	5,5	2,0	69 454	- 1,9	143 149	- 2,7	2,1
Deutschland	22 518	5,1	44 446	6,8	2,0	67 351	- 1,2	137 199	- 2,1	2,0
Ausland	650	- 17,0	1 855	- 18,9	2,9	2 103	- 20,0	5 950	- 15,1	2,8
Pensionen	13 252	3,6	32 687	13,1	2,5	41 675	- 2,2	103 889	- 0,5	2,5
Deutschland	12 705	3,2	29 925	11,0	2,4	39 777	- 2,8	92 305	- 4,1	2,3
Ausland	547	12,6	2 762	42,7	5,0	1 898	11,6	11 584	41,2	6,1
Ferienunterkünfte und ähnliche Beherbergungsstätten	31 616	8,1	84 741	15,7	2,7	91 232	0,6	240 692	- 2,3	2,6
Deutschland	30 396	7,5	81 733	16,2	2,7	87 758	- 0,3	228 984	- 3,5	2,6
Ausland	1 220	24,6	3 008	3,8	2,5	3 474	32,8	11 708	30,8	3,4
Erholungs- und Ferienheime	2 420	- 5,4	7 492	2,7	3,1	8 368	- 9,1	23 028	- 16,2	2,8
Deutschland	2 415	- 3,9	7 473	4,2	3,1	8 359	- 8,8	23 001	- 15,9	2,8
Ausland	5	- 88,6	19	- 84,2	3,8	9	- 81,3	27	- 80,7	3,0
Ferienhäuser und Ferien- wohnungen	7 911	30,7	26 368	44,7	3,3	22 227	- 1,7	76 604	- 1,5	3,4
Deutschland	7 728	32,1	25 617	46,8	3,3	21 459	- 2,5	72 424	- 3,5	3,4
Ausland	183	- 8,0	751	- 1,8	4,1	768	30,2	4 180	53,6	5,4
Jugendherbergen und Hütten	21 285	3,1	50 881	6,6	2,4	60 637	3,1	141 060	0,1	2,3
Deutschland	20 253	1,7	48 643	6,4	2,4	57 940	1,9	133 559	- 1,0	2,3
Ausland	1 032	40,2	2 238	11,1	2,2	2 697	36,3	7 501	23,2	2,8
Campingplätze	6 869	180,3	21 445	230,5	3,1	8 525	122,6	26 735	128,9	3,1
Deutschland	6 347	194,3	20 056	248,4	3,2	7 925	126,6	25 128	132,5	3,2
Ausland	522	77,6	1 389	89,8	2,7	600	80,7	1 607	83,9	2,7
Sonstige tourismusrelevante										
Unterkünfte	15 800	- 1,7	175 796	2,5	11,1	57 932	- 2,7	651 599	- 0,4	11,2
Deutschland	15 505	- 1,9	174 727	2,6	11,3	57 089	- 2,8	648 164	- 0,4	11,4
Ausland	295	8,1	1 069	- 1,9	3,6	843	- 1,5	3 435	5,8	4,1
Vorsorge- u. Rehabilitations- kliniken	7 339	7,5	152 667	2,2	20,8	26 661	2,5	570 416	- 0,5	21,4
Deutschland	7 338	7,5	152 664	2,2	20,8	26 658	2,5	570 398	- 0,5	21,4
Ausland	1	- 66,7	3	- 70,0	3,0	3	- 62,5	18	- 45,5	6,0
Schulungsheime	8 461	- 8,5	23 129	4,8	2,7	31 271	- 6,8	81 183	0,8	2,6
Deutschland	8 167	- 9,1	22 063	5,1	2,7	30 431	- 6,9	77 766	0,6	2,6
Ausland	294	8,9	1 066	- 1,3	3,6	840	- 0,9	3 417	6,3	4,1
Beherbergungsbetriebe insgesamt (einschl. Camping)	277 334	6,7	746 027	11,2	2,7	921 203	2,4	2 487 671	0,4	2,7
Deutschland	259 358	7,0	705 013	11,6	2,7	866 422	2,3	2 354 099	0,1	2,7
Ausland	17 976	3,1	41 014	4,5	2,3	54 781	4,7	133 572	6,5	2,4
nachrichtlich: Beherbergungsstätten insgesamt (ohne Camping)	270 465	5,1	724 582	9,0	2,7	912 678	1,9	2 460 936	- 0,2	2,7
Deutschland	253 011	5,3	684 957	9,4	2,7	858 497	1,7	2 328 971	- 0,6	2,7
Ausland	17 454	1,9	39 625	2,9	2,3	54 181	4,2	131 965	5,9	2,4

3. Ankünfte, Übernachtungen und Aufenthaltsdauer der Gäste in Beherbergungsstätten nach Herkunftsländern (ohne Camping)

Herkunftsland (ständiger Wohnsitz)	April 2014					Januar bis April 2014				
	Ankünfte		Übernachtungen		durchschnittliche Aufenthaltsdauer	Ankünfte		Übernachtungen		durchschnittliche Aufenthaltsdauer
	insgesamt	Veränderung gegenüber dem Vorjahresmonat	insgesamt	Veränderung gegenüber dem Vorjahresmonat		insgesamt	Veränderung gegenüber dem Vorjahreszeitraum	insgesamt	Veränderung gegenüber dem Vorjahreszeitraum	
	Anzahl	%	Anzahl	%		Anzahl	%	Anzahl	%	
Deutschland	253 011	5,3	684 957	9,4	2,7	858 497	1,7	2 328 971	- 0,6	2,7
Ausland	17 454	1,9	39 625	2,9	2,3	54 181	4,2	131 965	5,9	2,4
Europa	14 071	4,1	32 525	4,3	2,3	44 023	8,7	108 225	8,5	2,5
Belgien	953	32,0	1 993	39,2	2,1	2 605	32,5	5 642	36,3	2,2
Bulgarien	85	- 10,5	306	- 12,8	3,6	213	- 15,5	850	- 39,4	4,0
Dänemark	588	28,1	1 396	14,3	2,4	2 022	24,1	4 124	29,3	2,0
Estland	40	122,2	82	256,5	2,1	110	129,2	171	128,0	1,6
Finnland	400	136,7	573	134,8	1,4	1 544	273,8	2 004	145,3	1,3
Frankreich	1 103	14,4	1 950	5,3	1,8	3 000	20,9	5 447	11,7	1,8
Griechenland	16	- 48,4	90	- 3,2	5,6	133	11,8	1 004	189,3	7,5
Irland	21	- 25,0	44	- 49,4	2,1	191	92,9	270	25,6	1,4
Island	28	x	102	x	3,6	42	23,5	134	32,7	3,2
Italien	533	- 24,9	1 272	- 43,8	2,4	2 163	- 17,3	5 391	- 48,1	2,5
Kroatien	13	- 23,5	61	- 53,4	4,7	66	53,5	176	3,5	2,7
Lettland	38	- 15,6	72	9,1	1,9	136	65,9	313	7,9	2,3
Litauen	118	151,1	415	145,6	3,5	334	32,0	741	- 21,8	2,2
Luxemburg	190	50,8	391	63,6	2,1	372	- 0,3	784	9,5	2,1
Malta	3	- 80,0	9	- 82,0	3,0	28	- 67,1	63	- 78,8	2,3
Niederlande	2 254	- 4,7	4 894	- 19,1	2,2	5 562	- 8,5	11 436	- 23,2	2,1
Norwegen	207	46,8	448	- 16,6	2,2	513	- 11,9	1 060	- 26,3	2,1
Österreich	1 375	- 3,8	3 621	26,5	2,6	4 727	13,0	12 155	38,5	2,6
Polen	968	- 7,2	3 334	23,2	3,4	3 691	0,8	12 544	31,5	3,4
Portugal	29	- 58,6	166	30,7	5,7	135	- 31,1	378	- 26,3	2,8
Rumänien	181	- 50,3	1 058	61,5	5,8	757	- 25,7	6 306	85,4	8,3
Russland	540	11,6	976	13,6	1,8	2 297	6,1	4 508	- 2,5	2,0
Schweden	452	38,7	623	14,1	1,4	1 063	5,4	1 676	- 4,6	1,6
Schweiz	1 420	6,3	2 889	5,3	2,0	3 813	4,6	7 345	- 7,0	1,9
Slowakische Republik	80	8,1	187	- 2,6	2,3	298	- 24,6	767	- 34,6	2,6
Slowenien	59	- 33,0	348	34,9	5,9	209	- 17,1	1 518	70,4	7,3
Spanien	325	32,7	692	- 8,7	2,1	1 023	19,9	3 052	11,3	3,0
Tschechische Republik	670	- 11,1	1 214	15,3	1,8	2 748	31,9	7 385	136,1	2,7
Türkei	41	- 56,8	81	- 64,5	2,0	193	- 30,3	635	- 69,3	3,3
Ukraine	119	14,4	166	- 1,8	1,4	458	49,7	1 264	103,2	2,8
Ungarn	332	27,7	1 031	11,7	3,1	889	14,7	3 016	14,4	3,4
Vereinigtes Königreich	702	7,8	1 538	- 9,4	2,2	1 998	9,7	4 258	- 0,4	2,1
Zypern	-	x	-	x	x	3	- 93,8	3	- 95,9	1,0
sonstige europäische Länder	188	- 20,0	503	- 6,2	2,7	687	3,3	1 805	31,1	2,6
Afrika	107	- 29,6	442	33,1	4,1	475	40,5	1 777	141,1	3,7
Republik Südafrika	62	129,6	327	280,2	5,3	128	161,2	445	202,7	3,5
sonstige afrikanische Länder	45	- 64,0	115	- 53,3	2,6	347	20,1	1 332	125,8	3,8
Asien	971	- 24,7	1 915	- 24,6	2,0	3 098	- 20,2	7 149	- 9,4	2,3
Arabische Golfstaaten	34	- 33,3	110	- 19,1	3,2	124	- 8,1	347	- 15,2	2,8
China (einschl. Hongkong)	262	18,6	540	6,5	2,1	742	6,3	1 859	14,0	2,5
Indien	28	- 6,7	76	- 44,1	2,7	97	18,3	412	25,6	4,2
Israel	60	- 3,2	148	- 12,4	2,5	237	37,0	638	52,3	2,7
Japan	305	- 46,6	427	- 55,1	1,4	1 103	- 39,8	2 155	- 32,6	2,0
Südkorea	60	- 53,1	95	- 57,0	1,6	256	- 36,8	431	- 37,2	1,7
Taiwan	79	5,3	114	18,8	1,4	113	- 6,6	204	- 5,6	1,8
sonstige asiatische Länder	143	- 5,3	405	25,0	2,8	426	- 2,1	1 103	9,4	2,6
Amerika	1 006	14,7	2 351	8,2	2,3	2 760	- 12,0	6 766	- 21,6	2,5
Kanada	130	41,3	279	- 34,4	2,1	301	- 7,4	807	- 33,7	2,7
USA	741	22,7	1 752	34,0	2,4	2 061	- 2,5	5 022	4,0	2,4
Mittelamerika und Karibik	29	- 25,6	42	- 66,4	1,4	82	- 21,9	170	- 76,2	2,1
Brasilien	68	- 25,3	219	38,6	3,2	189	- 35,5	501	- 48,9	2,7
sonstige nordamerik. Länder	3	x	5	x	1,7	11	x	23	x	2,1
sonstige südamerik. Länder	35	- 31,4	54	- 65,6	1,5	116	- 61,2	243	- 72,7	2,1
Australien und Ozeanien	65	- 50,4	132	- 52,3	2,0	243	- 11,6	572	- 12,4	2,4
Australien	55	- 54,5	100	- 60,8	1,8	204	- 15,7	475	- 20,2	2,3
Neuseeland, Ozeanien	10	-	32	45,5	3,2	39	18,2	97	67,2	2,5
Ohne Angabe	1 234	6,2	2 260	11,4	1,8	3 582	- 7,0	7 476	9,0	2,1
Insgesamt	270 465	5,1	724 582	9,0	2,7	912 678	1,9	2 460 936	- 0,2	2,7

**4. Ankünfte, Übernachtungen und Aufenthaltsdauer der Gäste
auf Campingplätzen nach Herkunftsländern**

Herkunftsland (ständiger Wohnsitz)	April 2014					Januar bis April 2014				
	Ankünfte		Übernachtungen		durch- schnittliche Aufenthalts- dauer	Ankünfte		Übernachtungen		durch- schnittliche Aufenthalts- dauer
	insgesamt	Veränderung gegenüber dem Vorjahres- monat	insgesamt	Veränderung gegenüber dem Vorjahres- monat		insgesamt	Veränderung gegenüber dem Vorjahres- zeitraum	insgesamt	Veränderung gegenüber dem Vorjahres- zeitraum	
	Anzahl	%	Anzahl	%	Tage	Anzahl	%	Anzahl	%	Tage
Deutschland	6 347	194,3	20 056	248,4	3,2	7 925	126,6	25 128	132,5	3,2
Ausland	522	77,6	1 389	89,8	2,7	600	80,7	1 607	83,9	2,7
Europa	518	77,4	1 383	89,5	2,7	596	80,6	1 601	83,6	2,7
Belgien	27	285,7	58	205,3	2,1	27	285,7	58	205,3	2,1
Bulgarien	-	-	-	-	-	-	-	-	-	-
Dänemark	45	x	81	x	1,8	49	250,0	85	112,5	1,7
Estland	-	-	-	-	-	-	-	-	-	-
Finnland	6	x	8	x	1,3	10	x	16	x	1,6
Frankreich	19	26,7	40	150,0	2,1	19	26,7	40	150,0	2,1
Griechenland	-	-	-	-	-	-	-	-	-	-
Irland	10	x	30	x	3,0	27	x	76	x	2,8
Island	-	-	-	-	-	-	-	-	-	-
Italien	12	x	18	x	1,5	12	x	18	x	1,5
Kroatien	-	-	-	-	-	-	-	-	-	-
Lettland	-	-	-	-	-	-	-	-	-	-
Litauen	2	x	2	x	1,0	2	x	2	x	1,0
Luxemburg	-	x	-	x	x	-	x	-	x	x
Malta	-	-	-	-	-	-	-	-	-	-
Niederlande	267	79,2	865	139,0	3,2	300	81,8	975	123,6	3,3
Norwegen	2	-	2	-	1,0	2	- 66,7	2	- 80,0	1,0
Österreich	20	x	24	166,7	1,2	20	233,3	24	84,6	1,2
Polen	-	-	-	-	-	-	-	-	-	-
Portugal	-	-	-	-	-	-	-	-	-	-
Rumänien	4	x	20	x	5,0	4	x	20	x	5,0
Russland	-	-	-	-	-	-	-	-	-	-
Schweden	22	37,5	38	58,3	1,7	24	50,0	40	66,7	1,7
Schweiz	42	-	52	6,1	1,2	45	2,3	56	1,8	1,2
Slowakische Republik	-	-	-	-	-	-	-	-	-	-
Slowenien	-	-	-	-	-	-	-	-	-	-
Spanien	-	x	-	x	x	-	x	-	x	x
Tschechische Republik	4	x	22	x	5,5	4	x	22	x	5,5
Türkei	-	-	-	-	-	-	-	-	-	-
Ukraine	-	-	-	-	-	-	-	-	-	-
Ungarn	-	-	-	-	-	-	-	-	-	-
Vereinigtes Königreich	32	- 15,8	119	- 45,9	3,7	47	11,9	163	- 32,1	3,5
Zypern	-	-	-	-	-	-	-	-	-	-
sonstige europäische Länder	4	x	4	x	1,0	4	-	4	- 50,0	1,0
Afrika	-	-	-	-	-	-	-	-	-	-
Republik Südafrika	-	-	-	-	-	-	-	-	-	-
sonstige afrikanische Länder	-	-	-	-	-	-	-	-	-	-
Asien	-	-	-	-	-	-	-	-	-	-
Arabische Golfstaaten	-	-	-	-	-	-	-	-	-	-
China (einschl. Hongkong)	-	-	-	-	-	-	-	-	-	-
Indien	-	-	-	-	-	-	-	-	-	-
Israel	-	-	-	-	-	-	-	-	-	-
Japan	-	-	-	-	-	-	-	-	-	-
Südkorea	-	-	-	-	-	-	-	-	-	-
Taiwan	-	-	-	-	-	-	-	-	-	-
sonstige asiatische Länder	-	-	-	-	-	-	-	-	-	-
Amerika	3	50,0	5	150,0	1,7	3	50,0	5	150,0	1,7
Kanada	1	x	1	x	1,0	1	x	1	x	1,0
USA	2	-	4	100,0	2,0	2	-	4	100,0	2,0
Mittelamerika und Karibik	-	-	-	-	-	-	-	-	-	-
Brasilien	-	-	-	-	-	-	-	-	-	-
sonstige nordamerik. Länder	-	-	-	-	-	-	-	-	-	-
sonstige südamerik. Länder	-	-	-	-	-	-	-	-	-	-
Australien und Ozeanien	1	x	1	x	1,0	1	x	1	x	1,0
Australien	-	x	-	x	x	-	x	-	x	x
Neuseeland, Ozeanien	1	x	1	x	1,0	1	x	1	x	1,0
Ohne Angabe	-	-	-	-	-	-	-	-	-	-
Insgesamt	6 869	180,3	21 445	230,5	3,1	8 525	122,6	26 735	128,9	3,1

**5. Ankünfte, Übernachtungen und Aufenthaltsdauer der Gäste in Beherbergungsbetrieben (einschl. Camping)
nach Reisegebieten und dem ständigen Wohnsitz der Gäste**

Reisegebiet ----- Ständiger Wohnsitz der Gäste	April 2014					Januar bis April 2014				
	Ankünfte		Übernachtungen		durch- schnittliche Aufenthalts- dauer	Ankünfte		Übernachtungen		durch- schnittliche Aufenthalts- dauer
	insgesamt	Veränderung gegenüber dem Vorjahres- monat	insgesamt	Veränderung gegenüber dem Vorjahres- monat		insgesamt	Veränderung gegenüber dem Vorjahres- zeitraum	insgesamt	Veränderung gegenüber dem Vorjahres- zeitraum	
	Anzahl	%	Anzahl	%		Anzahl	%	Anzahl	%	
Eichsfeld	11 063	2,9	30 779	- 3,1	2,8	38 027	0,3	106 593	- 9,3	2,8
Deutschland	10 335	2,2	29 039	- 1,2	2,8	35 943	- 0,4	101 161	- 6,7	2,8
Ausland	728	15,0	1 740	- 26,4	2,4	2 084	12,9	5 432	- 40,3	2,6
Hainich	10 985	6,2	40 198	16,8	3,7	30 364	4,3	118 556	7,8	3,9
Deutschland	10 436	5,9	38 434	16,0	3,7	28 709	4,6	113 232	6,7	3,9
Ausland	549	12,3	1 764	38,9	3,2	1 655	- 1,5	5 324	37,1	3,2
Kyffhäuser	6 404	- 2,3	22 402	2,3	3,5	16 854	- 5,2	66 272	- 3,1	3,9
Deutschland	6 235	- 3,6	22 099	1,7	3,5	16 459	- 5,1	65 334	- 3,0	4,0
Ausland	169	98,8	303	83,6	1,8	395	- 9,2	938	- 11,1	2,4
Saaleland	8 853	5,2	33 435	7,2	3,8	28 643	1,6	116 321	2,3	4,1
Deutschland	8 508	5,6	32 641	7,9	3,8	27 627	1,8	114 372	2,5	4,1
Ausland	345	- 5,0	794	- 14,4	2,3	1 016	- 2,3	1 949	- 7,2	1,9
Städte Eisenach, Erfurt, Jena, Weimar	93 884	2,2	172 884	5,1	1,8	303 833	5,4	542 169	3,1	1,8
Deutschland	84 100	1,7	152 331	4,9	1,8	276 128	5,3	480 080	2,6	1,7
Ausland	9 784	7,4	20 553	6,6	2,1	27 705	5,6	62 089	7,2	2,2
Südharz	6 617	20,4	15 157	16,6	2,3	20 246	25,2	45 765	17,5	2,3
Deutschland	6 350	18,7	14 675	15,2	2,3	19 644	25,0	43 473	15,2	2,2
Ausland	267	84,1	482	88,3	1,8	602	30,9	2 292	85,9	3,8
Thüringer Rhön	8 676	- 1,7	36 669	- 0,5	4,2	27 111	- 3,8	123 736	- 4,6	4,6
Deutschland	8 388	- 0,5	35 954	0,2	4,3	26 152	- 3,2	121 164	- 4,7	4,6
Ausland	288	- 26,3	715	- 25,7	2,5	959	- 18,2	2 572	- 3,1	2,7
Thüringer Vogtland	13 144	- 7,9	25 825	3,9	2,0	45 425	- 7,6	85 786	0,7	1,9
Deutschland	11 974	- 7,1	23 163	3,9	1,9	41 732	- 7,6	77 670	0,1	1,9
Ausland	1 170	- 15,2	2 662	3,6	2,3	3 693	- 7,4	8 116	6,8	2,2
Thüringer Wald	95 967	14,0	300 758	18,8	3,1	342 280	0,0	1 068 845	- 1,7	3,1
Deutschland	92 901	14,9	292 416	19,5	3,1	329 972	- 0,2	1 034 870	- 2,0	3,1
Ausland	3 066	- 6,5	8 342	- 1,0	2,7	12 308	6,5	33 975	9,2	2,8
Übriges Thüringen	21 741	13,0	67 920	14,3	3,1	68 420	9,7	213 628	6,0	3,1
Deutschland	20 131	13,8	64 261	13,9	3,2	64 056	9,6	202 743	5,2	3,2
Ausland	1 610	3,5	3 659	21,0	2,3	4 364	11,3	10 885	24,0	2,5
Beherbergungsbetriebe insgesamt (einschl. Camping)	277 334	6,7	746 027	11,2	2,7	921 203	2,4	2 487 671	0,4	2,7
Deutschland	259 358	7,0	705 013	11,6	2,7	866 422	2,3	2 354 099	0,1	2,7
Ausland	17 976	3,1	41 014	4,5	2,3	54 781	4,7	133 572	6,5	2,4
nachrichtlich: Beherbergungsstätten insgesamt (ohne Camping)	270 465	5,1	724 582	9,0	2,7	912 678	1,9	2 460 936	- 0,2	2,7
Deutschland	253 011	5,3	684 957	9,4	2,7	858 497	1,7	2 328 971	- 0,6	2,7
Ausland	17 454	1,9	39 625	2,9	2,3	54 181	4,2	131 965	5,9	2,4

6. Ankünfte, Übernachtungen und Aufenthaltsdauer der Gäste in Beherbergungsstätten nach Gemeindegruppen und dem ständigen Wohnsitz der Gäste (ohne Camping)

Gemeindegruppe ----- Ständiger Wohnsitz der Gäste	April 2014					Januar bis April 2014				
	Ankünfte		Übernachtungen		durch- schnittliche Aufenthalts- dauer	Ankünfte		Übernachtungen		durch- schnittliche Aufenthalts- dauer
	insgesamt	Veränderung gegenüber dem Vorjahres- monat	insgesamt	Veränderung gegenüber dem Vorjahres- monat		insgesamt	Veränderung gegenüber dem Vorjahres- zeitraum	insgesamt	Veränderung gegenüber dem Vorjahres- zeitraum	
	Anzahl	%	Anzahl	%	Tage	Anzahl	%	Anzahl	%	Tage
Heilbäder zusammen	29 382	6,9	185 062	3,1	6,3	104 772	0,5	680 219	- 2,0	6,5
Deutschland	28 545	7,6	183 033	3,7	6,4	102 215	0,8	672 837	- 1,4	6,6
Ausland	837	- 10,6	2 029	- 35,7	2,4	2 557	- 11,8	7 382	- 36,3	2,9
Mineral-, Moor-, Sole- und Thermalbäder	21 318	7,2	131 750	3,7	6,2	75 126	3,9	480 709	0,4	6,4
Deutschland	20 562	7,3	129 914	4,3	6,3	72 900	4,4	474 634	1,3	6,5
Ausland	756	4,6	1 836	- 25,0	2,4	2 226	- 9,4	6 075	- 40,1	2,7
Orte mit Kurbetrieb	2 065	- 1,2	25 490	- 4,4	12,3	7 389	- 7,4	94 720	- 7,0	12,8
Deutschland	2 048	2,1	25 462	- 3,4	12,4	7 342	- 6,4	94 487	- 6,8	12,9
Ausland	17	- 80,2	28	- 90,5	1,6	47	- 66,7	233	- 52,4	5,0
heilklimatische Kurorte	3 556	19,2	14 527	13,1	4,1	13 452	- 2,9	56 472	- 5,3	4,2
Deutschland	3 515	19,0	14 420	13,0	4,1	13 353	- 3,0	56 136	- 5,1	4,2
Ausland	41	41,4	107	32,1	2,6	99	1,0	336	- 25,0	3,4
Kneippkurorte	2 443	- 2,9	13 295	1,7	5,4	8 805	- 13,1	48 318	- 10,3	5,5
Deutschland	2 420	0,1	13 237	3,8	5,5	8 620	- 13,2	47 580	- 10,8	5,5
Ausland	23	- 76,5	58	- 82,5	2,5	185	- 9,3	738	43,9	4,0
Luftkurorte	19 985	45,4	59 334	50,0	3,0	88 113	13,6	252 706	6,9	2,9
Deutschland	19 618	47,5	57 962	51,5	3,0	85 957	13,5	244 483	6,5	2,8
Ausland	367	- 17,7	1 372	5,9	3,7	2 156	15,7	8 223	22,3	3,8
Erholungsorte	26 725	9,0	73 339	19,5	2,7	94 071	- 7,8	261 284	- 5,9	2,8
Deutschland	25 954	8,6	70 539	18,5	2,7	91 624	- 8,4	252 038	- 6,9	2,8
Ausland	771	21,0	2 800	52,8	3,6	2 447	20,6	9 246	34,8	3,8
Sonstige Gemeinden	194 373	1,4	406 847	5,9	2,1	625 722	2,3	1 266 727	0,6	2,0
Deutschland	178 894	1,3	373 423	6,1	2,1	578 701	2,1	1 159 613	0,0	2,0
Ausland	15 479	2,4	33 424	3,7	2,2	47 021	4,0	107 114	7,8	2,3
Gemeindegruppen insgesamt	270 465	5,1	724 582	9,0	2,7	912 678	1,9	2 460 936	- 0,2	2,7
Deutschland	253 011	5,3	684 957	9,4	2,7	858 497	1,7	2 328 971	- 0,6	2,7
Ausland	17 454	1,9	39 625	2,9	2,3	54 181	4,2	131 965	5,9	2,4

7. Ankünfte, Übernachtungen und Aufenthaltsdauer der Gäste in Beherbergungsstätten nach Kreisen und dem ständigen Wohnsitz der Gäste (ohne Camping)

Kreisfreie Stadt Landkreis Land ----- Ständiger Wohnsitz der Gäste	April 2014					Januar bis April 2014				
	Ankünfte		Übernachtungen		durch- schnittliche Aufenthalts- dauer	Ankünfte		Übernachtungen		durch- schnittliche Aufenthalts- dauer
	insgesamt	Veränderung gegenüber dem Vorjahres- monat	insgesamt	Veränderung gegenüber dem Vorjahres- monat		insgesamt	Veränderung gegenüber dem Vorjahres- zeitraum	insgesamt	Veränderung gegenüber dem Vorjahres- zeitraum	
	Anzahl	%	Anzahl	%	Tage	Anzahl	%	Anzahl	%	Tage
Stadt Erfurt	34 107	- 5,2	60 552	- 2,5	1,8	121 830	4,3	208 174	3,4	1,7
Deutschland	31 166	- 5,9	54 913	- 2,1	1,8	112 877	4,5	189 696	3,8	1,7
Ausland	2 941	3,7	5 639	- 6,1	1,9	8 953	1,7	18 478	- 0,7	2,1
Stadt Gera	7 955	- 9,5	14 553	5,1	1,8	28 478	- 10,9	50 474	1,2	1,8
Deutschland	7 076	- 7,0	13 093	8,9	1,9	25 593	- 11,0	45 251	0,7	1,8
Ausland	879	- 25,5	1 460	- 19,7	1,7	2 885	- 9,9	5 223	6,5	1,8
Stadt Jena	12 716	- 2,6	23 797	3,3	1,9	42 956	1,2	80 953	3,0	1,9
Deutschland	11 217	- 3,6	19 633	0,9	1,8	37 791	- 0,4	65 892	- 0,7	1,7
Ausland	1 499	5,9	4 164	16,2	2,8	5 165	14,4	15 061	23,7	2,9
Stadt Suhl	7 033	0,4	19 191	17,8	2,7	27 272	- 9,8	71 162	- 7,6	2,6
Deutschland	6 757	0,1	18 269	15,9	2,7	26 479	- 10,4	68 162	- 9,5	2,6
Ausland	276	8,7	922	77,6	3,3	793	11,7	3 000	76,5	3,8
Stadt Weimar	30 991	6,7	59 247	12,3	1,9	90 449	3,2	166 491	4,2	1,8
Deutschland	27 291	6,5	51 848	13,0	1,9	81 762	4,1	148 212	4,4	1,8
Ausland	3 700	8,3	7 399	7,9	2,0	8 687	- 4,5	18 279	2,8	2,1
Stadt Eisenach	15 538	14,9	27 945	7,0	1,8	47 946	16,3	84 897	- 0,6	1,8
Deutschland	13 996	15,3	24 842	6,2	1,8	43 156	15,2	74 882	- 1,8	1,7
Ausland	1 542	10,9	3 103	13,7	2,0	4 790	27,3	10 015	9,2	2,1
Eichsfeld	10 418	4,8	29 432	- 3,8	2,8	36 689	0,4	104 128	- 9,7	2,8
Deutschland	9 693	4,0	27 697	- 2,0	2,9	34 608	- 0,3	98 701	- 7,1	2,9
Ausland	725	16,0	1 735	- 26,0	2,4	2 081	13,2	5 427	- 40,3	2,6
Nordhausen	6 471	19,6	14 694	16,0	2,3	19 975	24,3	45 050	16,8	2,3
Deutschland	6 212	17,8	14 228	14,3	2,3	19 385	24,1	42 780	14,5	2,2
Ausland	259	89,1	466	104,4	1,8	590	30,5	2 270	88,4	3,8
Wartburgkreis	11 100	13,1	68 351	9,1	6,2	33 063	10,9	235 652	4,7	7,1
Deutschland	10 847	14,9	67 703	9,6	6,2	32 102	11,4	232 164	4,3	7,2
Ausland	253	- 32,7	648	- 27,4	2,6	961	- 2,9	3 488	43,4	3,6
Unstrut-Hainich-Kreis	8 783	- 0,6	33 811	10,8	3,8	26 017	1,6	106 644	4,3	4,1
Deutschland	8 325	- 1,1	32 294	9,8	3,9	24 585	2,2	102 538	4,0	4,2
Ausland	458	9,3	1 517	36,7	3,3	1 432	- 7,4	4 106	13,5	2,9
Kyffhäuserkreis	6 394	- 2,4	22 390	2,3	3,5	16 835	- 5,3	66 249	- 3,1	3,9
Deutschland	6 226	- 3,7	22 089	1,6	3,5	16 441	- 5,2	65 313	- 3,0	4,0
Ausland	168	100,0	301	83,5	1,8	394	- 9,2	936	- 11,2	2,4
Schmalkalden-Meiningen	18 214	24,1	46 732	30,5	2,6	80 278	3,7	211 613	- 0,6	2,6
Deutschland	17 840	24,6	45 409	31,8	2,5	78 147	3,6	203 983	- 0,6	2,6
Ausland	374	2,7	1 323	- 2,3	3,5	2 131	5,6	7 630	1,1	3,6

Noch: 7. Ankünfte, Übernachtungen und Aufenthaltsdauer der Gäste in Beherbergungsstätten nach Kreisen und dem ständigen Wohnsitz der Gäste (ohne Camping)

Kreisfreie Stadt Landkreis Land ----- Ständiger Wohnsitz der Gäste	April 2014					Januar bis April 2014				
	Ankünfte		Übernachtungen		durchschnittliche Aufenthalts- dauer	Ankünfte		Übernachtungen		durchschnittliche Aufenthalts- dauer
	insgesamt	Veränderung gegenüber dem Vorjahres- monat	insgesamt	Veränderung gegenüber dem Vorjahres- monat		insgesamt	Veränderung gegenüber dem Vorjahres- zeitraum	insgesamt	Veränderung gegenüber dem Vorjahres- zeitraum	
	Anzahl	%	Anzahl	%	Tage	Anzahl	%	Anzahl	%	Tage
Gotha	25 377	8,6	70 900	14,7	2,8	92 824	4,0	245 214	0,1	2,6
Deutschland	24 496	10,4	68 777	16,7	2,8	88 373	3,4	235 525	- 0,1	2,7
Ausland	881	- 25,2	2 123	- 26,4	2,4	4 451	16,9	9 689	6,5	2,2
Sömmerda	2 179	- 13,6	5 199	- 14,0	2,4	7 263	- 8,5	17 568	- 15,3	2,4
Deutschland	2 102	- 15,0	4 749	- 15,3	2,3	6 969	- 10,4	15 454	- 17,6	2,2
Ausland	77	60,4	450	3,2	5,8	294	83,8	2 114	6,0	7,2
Hildburghausen	6 748	- 1,7	28 690	- 1,7	4,3	26 888	- 6,7	116 769	- 8,6	4,3
Deutschland	6 595	- 2,0	28 301	- 1,9	4,3	26 480	- 6,9	115 425	- 8,7	4,4
Ausland	153	15,0	389	18,2	2,5	408	12,7	1 344	1,6	3,3
Ilm-Kreis	11 031	2,7	26 283	12,5	2,4	39 478	- 9,3	95 303	- 11,9	2,4
Deutschland	10 420	1,5	24 488	10,4	2,4	37 617	- 10,0	88 761	- 14,0	2,4
Ausland	611	28,9	1 795	52,9	2,9	1 861	8,2	6 542	30,7	3,5
Weimarer Land	14 160	14,2	49 414	13,3	3,5	47 103	12,5	163 844	7,4	3,5
Deutschland	13 031	17,2	47 328	13,8	3,6	43 853	13,7	157 933	7,5	3,6
Ausland	1 129	- 11,9	2 086	2,3	1,8	3 250	- 1,2	5 911	5,3	1,8
Sonneberg	4 111	17,8	13 668	19,0	3,3	13 497	- 12,8	48 176	- 6,8	3,6
Deutschland	4 009	19,5	13 218	19,7	3,3	13 185	- 12,4	46 895	- 7,0	3,6
Ausland	102	- 25,5	450	1,8	4,4	312	- 27,1	1 281	- 1,0	4,1
Saalfeld-Rudolstadt	12 848	10,4	35 743	13,2	2,8	35 881	- 1,7	100 665	- 3,8	2,8
Deutschland	12 681	11,1	35 327	14,5	2,8	35 219	- 1,6	98 952	- 3,6	2,8
Ausland	167	- 27,7	416	- 42,1	2,5	662	- 8,8	1 713	- 16,5	2,6
Saale-Holzland-Kreis	7 873	1,6	30 080	4,3	3,8	26 520	1,0	105 634	0,3	4,0
Deutschland	7 545	2,0	29 319	4,9	3,9	25 541	1,1	103 770	0,4	4,1
Ausland	328	- 7,1	761	- 14,5	2,3	979	- 1,7	1 864	- 6,8	1,9
Saale-Orla-Kreis	7 635	10,2	24 504	15,6	3,2	22 657	- 5,1	75 121	- 0,5	3,3
Deutschland	7 183	11,7	23 672	17,6	3,3	20 931	- 4,2	72 516	0,7	3,5
Ausland	452	- 8,9	832	- 21,9	1,8	1 726	- 14,6	2 605	- 24,0	1,5
Greiz	4 057	- 13,1	8 734	- 6,1	2,2	14 364	- 1,2	29 927	- 0,7	2,1
Deutschland	3 903	- 13,7	8 172	- 7,6	2,1	13 747	- 1,1	27 886	- 0,9	2,0
Ausland	154	7,7	562	22,2	3,6	617	- 3,3	2 041	1,5	3,3
Altenburger Land	4 726	6,0	10 672	8,2	2,3	14 415	2,1	31 228	2,1	2,2
Deutschland	4 400	2,4	9 588	2,1	2,2	13 656	0,1	28 280	- 3,0	2,1
Ausland	326	100,0	1 084	127,3	3,3	759	58,1	2 948	104,2	3,9
Thüringen	270 465	5,1	724 582	9,0	2,7	912 678	1,9	2 460 936	- 0,2	2,7
Deutschland	253 011	5,3	684 957	9,4	2,7	858 497	1,7	2 328 971	- 0,6	2,7
Ausland	17 454	1,9	39 625	2,9	2,3	54 181	4,2	131 965	5,9	2,4

8. Ankünfte, Übernachtungen und Aufenthaltsdauer der Gäste in Beherbergungsstätten nach Kreisen, ausgewählten Betriebsarten und dem ständigen Wohnsitz der Gäste (ohne Camping)

Kreisfreie Stadt Landkreis Betriebsart Ständiger Wohnsitz der Gäste	April 2014					Januar bis April 2014				
	Ankünfte		Übernachtungen		durch- schnittliche Aufenthalts- dauer	Ankünfte		Übernachtungen		durch- schnittliche Aufenthalts- dauer
	insgesamt	Veränderung gegenüber dem Vorjahres- monat	insgesamt	Veränderung gegenüber dem Vorjahres- monat		insgesamt	Veränderung gegenüber dem Vorjahres- zeitraum	insgesamt	Veränderung gegenüber dem Vorjahres- zeitraum	
	Anzahl	%	Anzahl	%		Anzahl	%	Anzahl	%	
Stadt Erfurt										
Hotels, Gasthöfe, Pensionen	30 550	- 5,8	51 741	- 4,3	1,7	108 821	3,7	179 310	2,7	1,6
Deutschland	27 754	- 7,3	46 561	- 5,5	1,7	100 776	4,1	163 657	3,3	1,6
Ausland	2 796	11,0	5 180	7,2	1,9	8 045	- 1,2	15 653	- 3,3	1,9
darunter										
Hotels (ohne Hotels garnis)	23 566	- 4,7	39 341	- 4,6	1,7	83 673	4,2	133 252	0,5	1,6
Deutschland	21 382	- 5,9	35 291	- 5,3	1,7	77 530	5,2	122 408	2,6	1,6
Ausland	2 184	8,9	4 050	1,6	1,9	6 143	- 7,8	10 844	- 18,1	1,8
Gasthöfe	867	- 15,8	1 347	- 31,9	1,6	2 986	- 3,8	5 110	- 17,3	1,7
Deutschland	828	- 15,1	1 282	- 32,2	1,5	2 873	- 3,3	4 934	- 14,1	1,7
Ausland	39	- 29,1	65	- 24,4	1,7	113	- 14,4	176	- 59,6	1,6
Stadt Gera										
Hotels, Gasthöfe, Pensionen	7 827	- 10,9	14 067	1,6	1,8	28 224	- 11,7	49 672	- 0,4	1,8
Deutschland	6 948	- 8,7	12 607	4,8	1,8	25 339	- 11,9	44 449	- 1,1	1,8
Ausland	879	- 25,5	1 460	- 19,7	1,7	2 885	- 9,9	5 223	6,5	1,8
darunter										
Hotels (ohne Hotels garnis)	5 716	- 17,4	9 904	- 4,1	1,7	21 191	- 17,0	36 196	- 4,5	1,7
Deutschland	5 082	- 15,9	8 850	- 1,5	1,7	19 024	- 17,7	32 393	- 5,0	1,7
Ausland	634	- 27,5	1 054	- 21,7	1,7	2 167	- 10,4	3 803	0,2	1,8
Gasthöfe	704	40,5	1 090	20,3	1,5	2 003	16,7	3 306	1,2	1,7
Deutschland	670	39,0	1 033	20,5	1,5	1 931	16,1	3 201	1,8	1,7
Ausland	34	78,9	57	16,3	1,7	72	33,3	105	- 14,6	1,5
Stadt Jena										
Hotels, Gasthöfe, Pensionen	11 889	- 2,2	21 866	4,0	1,8	40 380	1,1	74 696	3,6	1,8
Deutschland	10 426	- 3,1	17 789	1,6	1,7	35 429	- 0,6	60 456	- 0,8	1,7
Ausland	1 463	4,6	4 077	16,4	2,8	4 951	15,6	14 240	27,7	2,9
darunter										
Hotels (ohne Hotels garnis)	7 981	- 1,7	14 829	5,0	1,9	27 243	1,4	50 473	3,8	1,9
Deutschland	6 745	- 3,5	11 596	3,1	1,7	23 271	- 0,4	39 373	- 0,4	1,7
Ausland	1 236	10,0	3 233	12,3	2,6	3 972	13,5	11 100	22,1	2,8
Gasthöfe	1 524	- 3,8	2 625	- 3,1	1,7	5 035	0,9	9 030	2,8	1,8
Deutschland	1 436	0,6	2 379	- 1,0	1,7	4 647	1,8	8 112	2,7	1,7
Ausland	88	- 43,6	246	- 19,3	2,8	388	- 9,3	918	3,6	2,4
Stadt Suhl										
Hotels, Gasthöfe, Pensionen	6 950	- 0,4	18 814	16,3	2,7	26 994	- 9,9	69 342	- 8,3	2,6
Deutschland	6 689	- 0,6	18 056	15,2	2,7	26 251	- 10,3	67 188	- 9,3	2,6
Ausland	261	4,0	758	52,2	2,9	743	6,3	2 154	37,5	2,9
darunter										
Hotels (ohne Hotels garnis)	6 411	- 0,9	17 531	17,4	2,7	24 893	- 10,8	64 393	- 8,8	2,6
Deutschland	6 151	- 1,0	16 787	16,3	2,7	24 161	- 11,2	62 287	- 9,9	2,6
Ausland	260	3,6	744	49,4	2,9	732	5,8	2 106	40,3	2,9
Gasthöfe	229	13,9	536	- 6,6	2,3	765	- 1,0	2 031	- 8,0	2,7
Deutschland	229	13,9	536	- 6,6	2,3	764	- 0,9	2 030	- 7,8	2,7
Ausland	-	x	-	x	-	1	- 50,0	1	- 83,3	1,0
Stadt Weimar										
Hotels, Gasthöfe, Pensionen	25 469	4,2	48 280	12,2	1,9	72 868	1,1	131 877	3,3	1,8
Deutschland	22 462	4,2	42 465	13,1	1,9	65 892	2,1	118 455	3,8	1,8
Ausland	3 007	4,4	5 815	6,1	1,9	6 976	- 6,9	13 422	- 0,7	1,9
darunter										
Hotels (ohne Hotels garnis)	17 152	5,1	32 381	13,9	1,9	49 278	1,8	87 470	3,3	1,8
Deutschland	14 822	4,7	28 049	15,1	1,9	44 093	2,9	78 571	4,9	1,8
Ausland	2 330	7,8	4 332	6,3	1,9	5 185	- 6,5	8 899	- 9,0	1,7
Gasthöfe	412	28,3	702	16,0	1,7	909	7,3	1 442	5,1	1,6
Deutschland	382	19,4	656	8,8	1,7	866	2,7	1 383	1,3	1,6
Ausland	30	x	46	x	1,5	43	x	59	x	1,4
Stadt Eisenach										
Hotels, Gasthöfe, Pensionen	14 661	15,5	26 238	7,0	1,8	45 429	17,1	79 399	- 1,0	1,7
Deutschland	13 122	15,6	23 138	5,8	1,8	40 648	15,7	69 400	- 2,5	1,7
Ausland	1 539	14,8	3 100	16,8	2,0	4 781	30,9	9 999	10,7	2,1
darunter										
Hotels (ohne Hotels garnis)	11 915	12,3	20 433	1,6	1,7	37 621	14,8	63 568	- 5,7	1,7
Deutschland	10 741	10,9	18 660	2,3	1,7	33 760	12,8	57 353	- 6,4	1,7
Ausland	1 174	27,7	1 773	- 4,4	1,5	3 861	35,3	6 215	0,9	1,6
Gasthöfe	497	13,0	854	0,5	1,7	1 196	- 3,3	2 043	- 11,6	1,7
Deutschland	497	14,3	854	3,6	1,7	1 196	- 2,4	2 043	- 10,3	1,7
Ausland	-	x	-	x	-	-	x	-	x	-

Noch: 8. Ankünfte, Übernachtungen und Aufenthaltsdauer der Gäste in Beherbergungsstätten nach Kreisen, ausgewählten Betriebsarten und dem ständigen Wohnsitz der Gäste (ohne Camping)

Kreisfreie Stadt Landkreis Betriebsart Ständiger Wohnsitz der Gäste	April 2014					Januar bis April 2014				
	Ankünfte		Übernachtungen		durch- schnittliche Aufenthalts- dauer	Ankünfte		Übernachtungen		durch- schnittliche Aufenthalts- dauer
	insgesamt	Veränderung gegenüber dem Vorjahres- monat	insgesamt	Veränderung gegenüber dem Vorjahres- monat		insgesamt	Veränderung gegenüber dem Vorjahres- zeitraum	insgesamt	Veränderung gegenüber dem Vorjahres- zeitraum	
	Anzahl	%	Anzahl	%		Anzahl	%	Anzahl	%	
Eichsfeld										
Hotels, Gasthöfe, Pensionen	7 610	7,6	13 647	- 19,1	1,8	27 080	3,7	50 110	- 19,2	1,9
Deutschland	6 894	6,2	11 947	- 18,8	1,7	25 035	2,6	44 914	- 16,1	1,8
Ausland	716	24,1	1 700	- 21,0	2,4	2 045	18,1	5 196	- 38,4	2,5
darunter										
Hotels (ohne Hotels garnis)	7 046	11,9	12 517	- 17,4	1,8	25 328	6,8	46 373	- 17,8	1,8
Deutschland	6 335	9,5	10 830	- 18,4	1,7	23 297	5,6	41 235	- 14,6	1,8
Ausland	711	37,8	1 687	- 10,6	2,4	2 031	22,9	5 138	- 36,8	2,5
Gasthöfe	482	- 25,6	934	- 32,0	1,9	1 565	- 25,9	3 037	- 30,9	1,9
Deutschland	482	- 19,3	934	- 17,9	1,9	1 561	- 24,0	3 025	- 27,0	1,9
Ausland	-	x	-	x	-	4	- 93,0	12	- 95,1	3,0
Nordhausen										
Hotels, Gasthöfe, Pensionen	4 796	23,5	10 323	23,5	2,2	15 673	24,5	32 690	18,4	2,1
Deutschland	4 645	24,0	9 970	22,6	2,1	15 210	25,2	30 585	15,6	2,0
Ausland	151	10,2	353	54,8	2,3	463	5,5	2 105	80,4	4,5
darunter										
Hotels (ohne Hotels garnis)	3 587	33,1	7 986	33,9	2,2	11 507	32,3	24 253	25,4	2,1
Deutschland	3 486	33,2	7 758	32,9	2,2	11 214	32,8	22 458	18,8	2,0
Ausland	101	32,9	228	78,1	2,3	293	14,9	1 795	x	6,1
Gasthöfe	293	3,5	607	12,8	2,1	973	1,1	2 033	9,4	2,1
Deutschland	290	4,7	602	14,2	2,1	964	2,4	2 019	11,7	2,1
Ausland	3	- 50,0	5	- 54,5	1,7	9	- 57,1	14	- 72,0	1,6
Wartburgkreis										
Hotels, Gasthöfe, Pensionen	7 601	11,1	17 130	21,8	2,3	22 908	12,0	49 584	18,2	2,2
Deutschland	7 398	14,1	16 588	25,5	2,2	22 092	13,3	47 197	19,0	2,1
Ausland	203	- 43,8	542	- 35,6	2,7	816	- 14,3	2 387	3,1	2,9
darunter										
Hotels (ohne Hotels garnis)	5 405	13,0	12 010	25,5	2,2	17 439	14,9	37 543	22,5	2,2
Deutschland	5 231	15,9	11 545	29,2	2,2	16 763	16,3	35 501	23,6	2,1
Ausland	174	- 35,6	465	- 27,1	2,7	676	- 12,4	2 042	6,1	3,0
Gasthöfe	1 807	5,5	3 974	11,7	2,2	4 427	1,9	9 297	4,2	2,1
Deutschland	1 793	9,9	3 922	16,0	2,2	4 338	3,3	9 034	5,0	2,1
Ausland	14	- 82,7	52	- 70,6	3,7	89	- 38,6	263	- 17,3	3,0
Unstrut-Hainich-Kreis										
Hotels, Gasthöfe, Pensionen	6 100	1,8	12 084	11,9	2,0	17 963	2,9	33 247	2,1	1,9
Deutschland	5 683	1,9	10 892	11,8	1,9	16 584	4,1	29 616	1,7	1,8
Ausland	417	-	1 192	13,5	2,9	1 379	- 9,9	3 631	5,8	2,6
darunter										
Hotels (ohne Hotels garnis)	4 268	6,7	8 084	6,1	1,9	13 252	8,0	23 862	2,8	1,8
Deutschland	3 909	8,0	7 285	9,9	1,9	11 995	9,4	21 128	3,3	1,8
Ausland	359	- 5,5	799	- 19,2	2,2	1 257	- 3,7	2 734	- 0,8	2,2
Gasthöfe	860	- 24,8	2 005	18,4	2,3	2 130	- 16,6	4 021	- 10,6	1,9
Deutschland	828	- 26,3	1 779	7,8	2,1	2 094	- 15,3	3 788	- 6,1	1,8
Ausland	32	60,0	226	x	7,1	36	- 56,1	233	- 49,6	6,5
Kyffhäuserkreis										
Hotels, Gasthöfe, Pensionen	3 368	- 11,9	7 169	- 6,6	2,1	10 223	- 9,3	21 108	- 11,7	2,1
Deutschland	3 276	- 12,5	6 944	- 7,7	2,1	9 910	- 8,6	20 265	- 11,4	2,0
Ausland	92	12,2	225	43,3	2,4	313	- 26,7	843	- 18,5	2,7
darunter										
Hotels (ohne Hotels garnis)	2 219	- 4,1	4 447	- 6,8	2,0	7 192	- 0,6	14 425	- 7,9	2,0
Deutschland	2 138	- 4,4	4 256	- 8,0	2,0	6 913	- 0,6	13 704	- 9,5	2,0
Ausland	81	6,6	191	29,9	2,4	279	- 1,4	721	36,6	2,6
Gasthöfe	767	- 25,9	1 839	4,6	2,4	1 818	- 20,5	3 898	- 7,0	2,1
Deutschland	759	- 26,5	1 813	3,4	2,4	1 799	- 18,5	3 814	- 5,4	2,1
Ausland	8	x	26	x	3,3	19	- 76,3	84	- 47,5	4,4
Schmalkalden-Meiningen										
Hotels, Gasthöfe, Pensionen	15 683	26,9	37 902	31,8	2,4	68 285	7,6	168 016	1,6	2,5
Deutschland	15 336	27,7	36 685	33,7	2,4	66 364	7,8	161 422	1,8	2,4
Ausland	347	- 1,4	1 217	- 8,3	3,5	1 921	2,6	6 594	- 4,6	3,4
darunter										
Hotels (ohne Hotels garnis)	11 310	27,3	28 758	35,6	2,5	53 321	11,9	133 087	3,0	2,5
Deutschland	11 093	28,3	28 146	36,6	2,5	51 937	12,3	128 993	3,4	2,5
Ausland	217	- 10,3	612	3,2	2,8	1 384	- 2,9	4 094	- 8,3	3,0
Gasthöfe	2 568	24,8	5 116	22,2	2,0	8 204	- 8,7	18 908	- 5,8	2,3
Deutschland	2 529	24,4	5 033	22,0	2,0	8 056	- 9,1	18 480	- 6,2	2,3
Ausland	39	62,5	83	31,7	2,1	148	15,6	428	12,9	2,9

Noch: 8. Ankünfte, Übernachtungen und Aufenthaltsdauer der Gäste in Beherbergungsstätten nach Kreisen, ausgewählten Betriebsarten und dem ständigen Wohnsitz der Gäste (ohne Camping)

Kreisfreie Stadt Landkreis Betriebsart Ständiger Wohnsitz der Gäste	April 2014					Januar bis April 2014				
	Ankünfte		Übernachtungen		durch- schnittliche Aufenthalts- dauer	Ankünfte		Übernachtungen		durch- schnittliche Aufenthalts- dauer
	insgesamt	Veränderung gegenüber dem Vorjahres- monat	insgesamt	Veränderung gegenüber dem Vorjahres- monat		insgesamt	Veränderung gegenüber dem Vorjahres- zeitraum	insgesamt	Veränderung gegenüber dem Vorjahres- zeitraum	
	Anzahl	%	Anzahl	%		Anzahl	%	Anzahl	%	
Gotha										
Hotels, Gasthöfe, Pensionen	22 279	9,8	55 516	18,7	2,5	82 625	4,1	193 924	1,8	2,3
Deutschland	21 457	12,2	53 608	22,1	2,5	78 253	3,5	184 505	1,6	2,4
Ausland	822	- 29,8	1 908	- 33,7	2,3	4 372	16,3	9 419	6,0	2,2
darunter										
Hotels (ohne Hotels garnis)	19 124	12,3	48 592	23,2	2,5	71 876	4,7	171 209	3,7	2,4
Deutschland	18 409	15,4	46 936	27,7	2,5	67 869	3,9	162 562	3,4	2,4
Ausland	715	- 33,5	1 656	- 37,9	2,3	4 007	21,1	8 647	10,3	2,2
Gasthöfe	1 663	4,7	3 490	1,5	2,1	5 509	12,0	11 071	- 3,6	2,0
Deutschland	1 616	4,7	3 405	2,2	2,1	5 387	15,3	10 788	- 0,5	2,0
Ausland	47	2,2	85	- 19,0	1,8	122	- 50,8	283	- 55,6	2,3
Sömmerda										
Hotels, Gasthöfe, Pensionen	1 961	- 0,5	4 608	7,1	2,3	7 045	2,1	16 977	- 3,1	2,4
Deutschland	1 884	- 2,8	4 158	3,7	2,2	6 751	- 0,1	14 863	- 5,2	2,2
Ausland	77	148,4	450	53,1	5,8	294	105,6	2 114	14,1	7,2
darunter										
Hotels (ohne Hotels garnis)	1 342	- 4,2	2 524	8,8	1,9	5 003	3,6	9 881	3,1	2,0
Deutschland	1 278	- 7,9	2 180	- 4,1	1,7	4 786	0,5	8 912	- 4,2	1,9
Ausland	64	x	344	x	5,4	217	233,8	969	252,4	4,5
Gasthöfe	196	35,2	552	14,3	2,8	585	-	1 531	- 7,6	2,6
Deutschland	194	33,8	546	13,0	2,8	583	- 0,2	1 525	- 7,1	2,6
Ausland	2	x	6	x	3,0	2	100,0	6	- 62,5	3,0
Hildburghausen										
Hotels, Gasthöfe, Pensionen	5 063	7,0	12 846	7,9	2,5	20 086	- 4,6	56 097	- 9,7	2,8
Deutschland	4 936	7,2	12 489	7,8	2,5	19 733	- 4,8	54 832	- 9,9	2,8
Ausland	127	-	357	10,5	2,8	353	5,1	1 265	0,9	3,6
darunter										
Hotels (ohne Hotels garnis)	3 484	1,6	9 391	4,3	2,7	14 941	- 8,0	43 659	- 12,5	2,9
Deutschland	3 386	1,8	9 181	4,6	2,7	14 657	- 8,3	42 898	- 12,5	2,9
Ausland	98	- 3,0	210	- 5,8	2,1	284	10,1	761	- 13,7	2,7
Gasthöfe	912	16,0	1 912	16,4	2,1	2 652	10,3	5 644	8,8	2,1
Deutschland	897	16,9	1 875	18,3	2,1	2 632	11,9	5 577	12,0	2,1
Ausland	15	- 21,1	37	- 35,1	2,5	20	- 61,5	67	- 67,5	3,4
Ilm-Kreis										
Hotels, Gasthöfe, Pensionen	9 378	- 0,1	21 975	12,2	2,3	34 204	- 10,8	80 800	- 10,7	2,4
Deutschland	8 861	- 1,3	20 448	9,5	2,3	32 526	- 11,6	74 707	- 13,7	2,3
Ausland	517	26,7	1 527	68,0	3,0	1 678	8,3	6 093	55,7	3,6
darunter										
Hotels (ohne Hotels garnis)	6 562	- 4,7	15 122	6,3	2,3	24 814	- 13,9	56 499	- 15,3	2,3
Deutschland	6 153	- 6,4	14 029	3,0	2,3	23 565	- 14,6	53 390	- 16,4	2,3
Ausland	409	31,1	1 093	80,4	2,7	1 249	2,1	3 109	11,8	2,5
Gasthöfe	1 311	- 6,7	3 040	4,2	2,3	4 519	- 18,6	11 182	- 18,4	2,5
Deutschland	1 259	- 5,6	2 848	6,1	2,3	4 367	- 18,5	10 632	- 19,4	2,4
Ausland	52	- 27,8	192	- 17,6	3,7	152	- 23,6	550	8,1	3,6
Weimarer Land										
Hotels, Gasthöfe, Pensionen	10 888	21,0	24 978	26,2	2,3	36 524	18,0	80 384	17,6	2,2
Deutschland	9 798	26,0	22 998	27,8	2,3	33 443	20,5	75 012	19,1	2,2
Ausland	1 090	- 10,8	1 980	9,4	1,8	3 081	- 4,2	5 372	0,2	1,7
darunter										
Hotels (ohne Hotels garnis)	8 466	24,8	20 138	30,3	2,4	29 738	24,0	66 908	22,8	2,2
Deutschland	7 632	34,1	18 528	33,6	2,4	27 262	28,5	62 503	24,5	2,3
Ausland	834	- 23,6	1 610	1,0	1,9	2 476	- 10,4	4 405	3,1	1,8
Gasthöfe	639	38,9	1 287	12,5	2,0	1 988	46,8	4 298	30,6	2,2
Deutschland	637	41,6	1 283	14,2	2,0	1 985	48,1	4 293	31,5	2,2
Ausland	2	- 80,0	4	- 81,0	2,0	3	- 78,6	5	- 81,5	1,7
Sonneberg										
Hotels, Gasthöfe, Pensionen	2 653	4,0	5 573	3,9	2,1	9 055	- 16,0	20 039	- 16,8	2,2
Deutschland	2 557	4,5	5 171	3,1	2,0	8 763	- 15,8	19 006	- 17,1	2,2
Ausland	96	- 7,7	402	15,9	4,2	292	- 23,2	1 033	- 10,3	3,5
darunter										
Hotels (ohne Hotels garnis)	1 109	- 3,7	2 401	- 4,3	2,2	3 961	- 14,9	8 301	- 14,9	2,1
Deutschland	1 061	- 3,4	2 246	- 7,4	2,1	3 794	- 14,6	7 921	- 15,5	2,1
Ausland	48	- 11,1	155	86,7	3,2	167	- 20,9	380	- 2,3	2,3
Gasthöfe	1 026	5,7	1 877	0,3	1,8	2 988	- 9,2	6 119	- 13,2	2,0
Deutschland	1 006	5,0	1 799	- 2,1	1,8	2 955	- 9,1	5 918	- 13,6	2,0
Ausland	20	53,8	78	136,4	3,9	33	- 17,5	201	- 0,5	6,1

Noch: 8. Ankünfte, Übernachtungen und Aufenthaltsdauer der Gäste in Beherbergungsstätten
nach Kreisen, ausgewählten Betriebsarten und dem ständigen Wohnsitz der Gäste (ohne Camping)

Kreisfreie Stadt Landkreis Betriebsart Ständiger Wohnsitz der Gäste	April 2014					Januar bis April 2014				
	Ankünfte		Übernachtungen		durch- schnittliche Aufenthalts- dauer	Ankünfte		Übernachtungen		durch- schnittliche Aufenthalts- dauer
	insgesamt	Veränderung gegenüber dem Vorjahres- monat	insgesamt	Veränderung gegenüber dem Vorjahres- monat		insgesamt	Veränderung gegenüber dem Vorjahres- zeitraum	insgesamt	Veränderung gegenüber dem Vorjahres- zeitraum	
	Anzahl	%	Anzahl	%		Anzahl	%	Anzahl	%	
Saalfeld-Rudolstadt										
Hotels, Gasthöfe, Pensionen	8 639	11,5	18 931	15,3	2,2	23 551	- 0,8	51 356	- 1,3	2,2
Deutschland	8 497	12,3	18 613	17,6	2,2	22 987	- 0,4	50 136	- 0,1	2,2
Ausland	142	- 22,8	318	- 46,6	2,2	564	- 14,3	1 220	- 34,7	2,2
darunter										
Hotels (ohne Hotels garnis)	5 315	11,9	11 131	13,7	2,1	14 499	0,3	29 746	- 3,7	2,1
Deutschland	5 205	12,1	10 901	13,8	2,1	14 109	0,6	28 930	- 2,6	2,1
Ausland	110	3,8	230	8,5	2,1	390	- 11,0	816	- 30,1	2,1
Gasthöfe	2 446	23,5	5 104	17,8	2,1	6 507	1,3	14 790	5,9	2,3
Deutschland	2 414	25,2	5 016	26,1	2,1	6 412	1,7	14 509	7,4	2,3
Ausland	32	- 38,5	88	- 75,3	2,8	95	- 19,5	281	- 38,8	3,0
Saale-Holzland-Kreis										
Hotels, Gasthöfe, Pensionen	6 437	4,9	12 598	10,5	2,0	22 569	3,0	42 565	4,8	1,9
Deutschland	6 116	5,7	11 849	12,5	1,9	21 612	3,2	40 756	5,4	1,9
Ausland	321	- 7,5	749	- 14,3	2,3	957	- 2,4	1 809	- 7,4	1,9
darunter										
Hotels (ohne Hotels garnis)	4 581	3,9	9 012	6,1	2,0	16 424	0,3	31 132	- 0,3	1,9
Deutschland	4 342	5,8	8 431	9,2	1,9	15 768	0,8	29 831	0,6	1,9
Ausland	239	- 22,1	581	- 25,3	2,4	656	- 11,1	1 301	- 17,4	2,0
Gasthöfe	1 381	- 2,5	2 536	8,6	1,8	4 969	11,4	8 714	16,8	1,8
Deutschland	1 311	- 4,9	2 390	4,6	1,8	4 685	10,7	8 258	15,1	1,8
Ausland	70	89,2	146	180,8	2,1	284	23,5	456	60,0	1,6
Saale-Orla-Kreis										
Hotels, Gasthöfe, Pensionen	5 593	6,0	11 951	10,1	2,1	17 799	- 8,4	36 038	- 8,2	2,0
Deutschland	5 157	7,7	11 285	15,2	2,2	16 109	- 7,7	33 797	- 6,2	2,1
Ausland	436	- 11,2	666	- 37,2	1,5	1 690	- 14,4	2 241	- 30,8	1,3
darunter										
Hotels (ohne Hotels garnis)	3 265	1,0	7 656	9,0	2,3	10 524	- 14,2	24 494	- 9,6	2,3
Deutschland	3 122	3,7	7 421	14,0	2,4	10 032	- 13,2	23 677	- 8,0	2,4
Ausland	143	- 35,9	235	- 54,2	1,6	492	- 30,3	817	- 39,4	1,7
Gasthöfe	1 467	7,2	2 744	- 1,3	1,9	4 324	2,4	7 301	- 9,7	1,7
Deutschland	1 365	6,4	2 504	3,7	1,8	3 958	4,3	6 738	- 4,5	1,7
Ausland	102	18,6	240	- 34,2	2,4	366	- 14,3	563	- 45,3	1,5
Greiz										
Hotels, Gasthöfe, Pensionen	3 422	- 6,7	6 501	5,0	1,9	12 219	4,7	23 598	9,2	1,9
Deutschland	3 271	- 7,3	5 948	3,1	1,8	11 605	5,0	21 566	8,8	1,9
Ausland	151	7,9	553	30,1	3,7	614	- 0,8	2 032	13,8	3,3
darunter										
Hotels (ohne Hotels garnis)	2 086	- 8,2	3 711	9,6	1,8	7 664	5,8	13 102	7,5	1,7
Deutschland	2 012	- 8,8	3 554	8,3	1,8	7 278	5,1	12 388	6,2	1,7
Ausland	74	13,8	157	51,0	2,1	386	21,0	714	34,7	1,8
Gasthöfe	650	- 11,3	1 152	- 11,0	1,8	2 109	- 5,0	4 904	16,7	2,3
Deutschland	642	- 9,1	1 135	- 8,0	1,8	2 071	- 0,3	4 846	30,0	2,3
Ausland	8	- 70,4	17	- 71,7	2,1	38	- 73,2	58	- 87,7	1,5
Altenburger Land										
Hotels, Gasthöfe, Pensionen	4 232	9,4	9 307	14,4	2,2	12 989	4,5	27 816	6,0	2,1
Deutschland	3 943	6,5	8 288	8,2	2,1	12 338	3,3	25 039	1,0	2,0
Ausland	289	77,3	1 019	113,6	3,5	651	35,6	2 777	92,3	4,3
darunter										
Hotels (ohne Hotels garnis)	3 222	8,2	7 140	14,7	2,2	10 198	7,3	21 145	5,6	2,1
Deutschland	2 991	5,4	6 497	11,4	2,2	9 710	6,6	19 953	5,1	2,1
Ausland	231	62,7	643	64,0	2,8	488	24,2	1 192	13,4	2,4
Gasthöfe	467	16,5	978	6,0	2,1	1 293	- 10,3	3 439	15,2	2,7
Deutschland	454	13,5	822	- 10,6	1,8	1 227	- 14,1	2 252	- 23,0	1,8
Ausland	13	x	156	x	12,0	66	x	1 187	x	18,0

9. Ankünfte, Übernachtungen und Aufenthaltsdauer der Gäste in Beherbergungsstätten nach ausgewählten Gemeinden und dem ständigen Wohnsitz der Gäste (ohne Camping)

Landkreis Gemeinde Ständiger Wohnsitz der Gäste	April 2014					Januar bis April 2014				
	Ankünfte		Übernachtungen		durchschnittliche Aufenthalts- dauer	Ankünfte		Übernachtungen		durchschnittliche Aufenthalts- dauer
	insgesamt	Veränderung gegenüber dem Vorjahres- monat	insgesamt	Veränderung gegenüber dem Vorjahres- monat		insgesamt	Veränderung gegenüber dem Vorjahres- zeitraum	insgesamt	Veränderung gegenüber dem Vorjahres- zeitraum	
	Anzahl	%	Anzahl	%	Tage	Anzahl	%	Anzahl	%	Tage
Eichsfeld										
Dingelstädt, Stadt	144	- 44,0	246	- 29,7	1,7	458	- 28,3	739	- 31,6	1,6
Deutschland	136	- 44,3	236	- 24,8	1,7	426	- 28,9	682	- 11,2	1,6
Ausland	8	- 38,5	10	- 72,2	1,3	32	- 20,0	57	- 81,7	1,8
Heilbad Heiligenstadt, Stadt	5 756	3,7	16 633	- 12,8	2,9	21 526	- 3,9	64 041	- 14,9	3,0
Deutschland	5 320	3,6	15 755	- 9,2	3,0	20 538	- 2,8	61 638	- 9,5	3,0
Ausland	436	4,8	878	- 49,0	2,0	988	- 21,8	2 403	- 66,6	2,4
Küllstedt	74	- 2,6	153	- 6,7	2,1	152	- 24,8	460	18,9	3,0
Deutschland	69	4,5	140	2,2	2,0	142	- 21,5	414	24,7	2,9
Ausland	5	- 50,0	13	- 51,9	2,6	10	- 52,4	46	- 16,4	4,6
Schimberg	273	3,8	1 124	119,1	4,1	1 050	1,6	2 927	11,9	2,8
Deutschland	271	3,0	1 120	118,3	4,1	1 046	1,7	2 863	9,7	2,7
Ausland	2	x	4	x	2,0	4	-	64	x	16,0
Leinefelde-Worbis, Stadt	1 117	- 10,8	2 802	- 1,0	2,5	4 051	- 3,6	10 200	5,5	2,5
Deutschland	1 045	- 11,4	2 394	- 6,0	2,3	3 763	- 7,5	8 715	- 5,2	2,3
Ausland	72	-	408	44,7	5,7	288	114,9	1 485	207,5	5,2
Sonnenstein	266	0,8	1 030	14,6	3,9	882	1,6	3 320	10,2	3,8
Deutschland	266	1,1	1 030	15,1	3,9	855	- 1,0	3 180	7,0	3,7
Ausland	-	x	-	x	-	27	x	140	241,5	5,2
Nordhausen										
Bleicherode, Stadt	197	- 29,1	391	- 63,0	2,0	521	- 23,0	1 244	- 41,3	2,4
Deutschland	197	- 29,1	391	- 63,0	2,0	521	- 23,0	1 244	- 41,3	2,4
Ausland	-	-	-	-	-	-	-	-	-	-
Ellrich, Stadt	444	86,6	1 424	164,7	3,2	1 237	38,8	3 901	63,8	3,2
Deutschland	415	82,0	1 322	156,2	3,2	1 202	36,4	3 791	60,6	3,2
Ausland	29	190,0	102	x	3,5	35	250,0	110	x	3,1
Neustadt/Harz	1 228	207,0	2 723	42,9	2,2	3 786	198,6	8 186	33,5	2,2
Deutschland	1 228	207,0	2 723	42,9	2,2	3 786	198,6	8 186	33,5	2,2
Ausland	-	x	-	x	-	-	x	-	x	-
Nordhausen, Stadt	3 303	1,2	7 060	7,3	2,1	10 676	11,3	22 605	18,1	2,1
Deutschland	3 082	- 2,0	6 716	5,2	2,2	10 151	10,3	20 500	13,6	2,0
Ausland	221	88,9	344	80,1	1,6	525	32,6	2 105	90,3	4,0
Harztor	696	72,3	1 910	59,8	2,7	2 003	19,7	5 063	- 0,4	2,5
Deutschland	696	74,4	1 910	61,0	2,7	2 001	20,0	5 050	- 0,4	2,5
Ausland	-	x	-	x	-	2	- 60,0	13	44,4	6,5
Wartburgkreis										
Bad Salzungen, Stadt	2 274	7,7	17 445	1,6	7,7	8 016	10,4	65 833	1,1	8,2
Deutschland	2 205	9,3	17 266	2,0	7,8	7 748	12,2	65 255	1,3	8,4
Ausland	69	- 27,4	179	- 26,3	2,6	268	- 24,9	578	- 21,6	2,2
Buttlar	49	- 18,3	147	- 6,4	3,0	104	- 8,0	324	- 11,2	3,1
Deutschland	49	- 18,3	147	- 6,4	3,0	104	- 8,0	324	- 11,2	3,1
Ausland	-	-	-	-	-	-	-	-	-	-
Dermbach	344	3,6	818	22,5	2,4	1 235	86,0	2 282	60,5	1,8
Deutschland	329	3,8	790	23,8	2,4	1 201	85,1	2 220	59,5	1,8
Ausland	15	-	28	- 6,7	1,9	34	126,7	62	106,7	1,8
Leimbach	50	- 24,2	78	- 27,8	1,6	232	- 1,3	422	- 10,6	1,8
Deutschland	50	- 24,2	78	- 27,8	1,6	231	- 1,7	421	- 10,8	1,8
Ausland	-	x	-	x	-	1	x	1	x	1,0

Noch: 9. Ankünfte, Übernachtungen und Aufenthaltsdauer der Gäste in Beherbergungsstätten
nach ausgewählten Gemeinden und dem ständigen Wohnsitz der Gäste (ohne Camping)

Landkreis Gemeinde Ständiger Wohnsitz der Gäste	April 2014					Januar bis April 2014				
	Ankünfte		Übernachtungen		durch- schnittliche Aufenthalts- dauer	Ankünfte		Übernachtungen		durch- schnittliche Aufenthalts- dauer
	insgesamt	Veränderung gegenüber dem Vorjahres- monat	insgesamt	Veränderung gegenüber dem Vorjahres- monat		insgesamt	Veränderung gegenüber dem Vorjahres- zeitraum	insgesamt	Veränderung gegenüber dem Vorjahres- zeitraum	
	Anzahl	%	Anzahl	%		Anzahl	%	Anzahl	%	
Schmalkalden-Meiningen										
Breitungen/Werra	257	3,6	431	- 3,8	1,7	717	- 31,4	1 374	- 26,1	1,9
Deutschland	257	4,9	431	0,9	1,7	709	- 31,1	1 241	- 32,0	1,8
Ausland	-	x	-	x	-	8	- 50,0	133	280,0	16,6
Floh-Seligenthal	758	27,8	1 416	41,6	1,9	2 294	- 9,5	4 482	- 5,5	2,0
Deutschland	740	27,4	1 392	42,8	1,9	2 257	- 9,7	4 433	- 5,5	2,0
Ausland	18	50,0	24	- 4,0	1,3	37	5,7	49	- 5,8	1,3
Meiningen, Stadt	1 939	- 22,0	3 546	- 23,6	1,8	6 438	- 20,8	11 649	- 23,0	1,8
Deutschland	1 826	- 22,8	3 308	- 23,7	1,8	6 052	- 21,5	10 928	- 22,7	1,8
Ausland	113	- 7,4	238	- 22,7	2,1	386	- 8,3	721	- 28,2	1,9
Oberhof, Stadt	9 262	52,2	28 271	57,6	3,1	50 679	12,9	148 869	3,6	2,9
Deutschland	9 169	53,0	27 973	58,3	3,1	49 503	12,7	144 929	3,6	2,9
Ausland	93	- 2,1	298	10,4	3,2	1 176	21,7	3 940	5,0	3,4
Oberschönau, Kurort	242	52,2	552	169,3	2,3	947	3,3	2 328	1,6	2,5
Deutschland	242	52,2	552	169,3	2,3	947	3,3	2 328	1,6	2,5
Ausland	-	-	-	-	-	-	-	-	-	-
Schmalkalden, Kurort, Stadt	1 459	49,6	3 020	53,6	2,1	5 142	34,6	10 647	43,6	2,1
Deutschland	1 440	49,5	2 979	54,1	2,1	5 075	37,2	10 516	49,1	2,1
Ausland	19	58,3	41	24,2	2,2	67	- 44,2	131	- 63,9	2,0
Steinbach-Hallenberg, Kurort, Stadt	256	44,6	421	34,5	1,6	753	3,4	1 749	- 12,3	2,3
Deutschland	245	38,4	398	27,2	1,6	702	- 0,4	1 527	- 17,6	2,2
Ausland	11	x	23	x	2,1	51	121,7	222	57,4	4,4
Brotterode-Trusetal, Stadt	997	12,0	2 522	20,3	2,5	3 497	- 8,9	9 135	- 10,6	2,6
Deutschland	984	11,7	2 458	17,7	2,5	3 376	- 9,9	8 776	- 12,1	2,6
Ausland	13	44,4	64	x	4,9	121	30,1	359	54,7	3,0
Zella-Mehlis, Stadt	1 150	27,8	2 432	2,8	2,1	4 077	- 4,5	9 596	- 3,4	2,4
Deutschland	1 116	31,4	2 029	11,8	1,8	3 925	- 5,1	8 040	- 5,0	2,0
Ausland	34	- 33,3	403	- 26,7	11,9	152	14,3	1 556	5,6	10,2
Grabfeld	86	2,4	176	31,3	2,0	290	- 19,4	503	- 20,8	1,7
Deutschland	85	10,4	175	57,7	2,1	277	- 16,6	487	- 16,6	1,8
Ausland	1	- 85,7	1	- 95,7	1,0	13	- 53,6	16	- 68,6	1,2
Gotha										
Friedrichroda, Stadt	10 457	27,4	30 506	35,8	2,9	37 241	4,9	104 284	4,8	2,8
Deutschland	10 182	29,7	29 432	37,5	2,9	36 271	4,9	100 047	3,9	2,8
Ausland	275	- 23,2	1 074	0,8	3,9	970	3,6	4 237	32,9	4,4
Georgenthal/Thür. Wald	1 546	140,8	3 325	87,3	2,2	4 699	54,0	9 788	45,3	2,1
Deutschland	1 543	141,1	3 322	88,0	2,2	4 696	54,2	9 785	45,7	2,1
Ausland	3	50,0	3	- 62,5	1,0	3	- 50,0	3	- 84,2	1,0
Gotha, Stadt	5 121	- 7,2	11 214	- 6,7	2,2	21 375	9,7	42 564	- 0,2	2,0
Deutschland	4 753	- 7,6	10 613	- 5,0	2,2	19 023	6,2	39 386	- 0,6	2,1
Ausland	368	- 1,3	601	- 29,3	1,6	2 352	50,0	3 178	6,1	1,4
Luisenthal	1 230	9,1	2 883	13,4	2,3	4 516	- 4,1	10 772	- 8,3	2,4
Deutschland	1 199	8,4	2 815	13,4	2,3	4 409	- 3,6	10 553	- 7,3	2,4
Ausland	31	47,6	68	13,3	2,2	107	- 21,3	219	- 39,5	2,0
Tabarz/Thür. Wald	2 443	- 2,9	13 295	1,7	5,4	8 805	- 13,1	48 318	- 10,3	5,5
Deutschland	2 420	0,1	13 237	3,8	5,5	8 620	- 13,2	47 580	- 10,8	5,5
Ausland	23	- 76,5	58	- 82,5	2,5	185	- 9,3	738	43,9	4,0

Noch: 9. Ankünfte, Übernachtungen und Aufenthaltsdauer der Gäste in Beherbergungsstätten
nach ausgewählten Gemeinden und dem ständigen Wohnsitz der Gäste (ohne Camping)

Landkreis Gemeinde Ständiger Wohnsitz der Gäste	April 2014					Januar bis April 2014				
	Ankünfte		Übernachtungen		durch- schnittliche Aufenthalts- dauer	Ankünfte		Übernachtungen		durch- schnittliche Aufenthalts- dauer
	insgesamt	Veränderung gegenüber dem Vorjahres- monat	insgesamt	Veränderung gegenüber dem Vorjahres- monat		insgesamt	Veränderung gegenüber dem Vorjahres- zeitraum	insgesamt	Veränderung gegenüber dem Vorjahres- zeitraum	
	Anzahl	%	Anzahl	%	Tage	Anzahl	%	Anzahl	%	Tage
Noch: Gotha										
Tambach-Dietharz/Thür. Wald, Stadt	654	5,7	1 814	30,3	2,8	2 037	1,9	5 152	13,2	2,5
Deutschland	648	5,2	1 800	30,2	2,8	2 010	1,0	5 085	12,1	2,5
Ausland	6	100,0	14	55,6	2,3	27	237,5	67	272,2	2,5
Waltershausen, Stadt	824	2,0	1 948	- 4,5	2,4	2 201	4,2	4 744	- 4,4	2,2
Deutschland	805	2,2	1 907	- 3,7	2,4	2 160	9,4	4 644	- 2,7	2,2
Ausland	19	- 5,0	41	- 31,7	2,2	41	- 70,3	100	- 77,2	2,4
Drei Gleichen	392	- 8,4	713	- 11,1	1,8	1 313	- 0,4	2 364	- 8,2	1,8
Deutschland	379	- 9,1	670	- 13,5	1,8	1 265	- 1,2	2 242	- 9,7	1,8
Ausland	13	18,2	43	59,3	3,3	48	29,7	122	31,2	2,5
Nesse-Apfelstädt	1 687	- 29,8	2 769	- 18,7	1,6	7 443	- 6,2	10 301	- 7,2	1,4
Deutschland	1 561	- 27,4	2 587	- 14,9	1,7	6 858	- 5,5	9 515	- 6,4	1,4
Ausland	126	- 50,0	182	- 49,9	1,4	585	- 13,6	786	- 16,2	1,3
Hörsel	261	- 10,9	651	1,2	2,5	911	18,8	1 886	8,5	2,1
Deutschland	261	- 10,9	651	1,2	2,5	911	19,4	1 886	10,4	2,1
Ausland	-	x	-	x	-	-	x	-	x	-
Sömmerda										
Kölleda, Stadt	341	- 3,7	991	- 1,2	2,9	1 164	- 9,6	2 943	- 31,5	2,5
Deutschland	304	- 13,4	730	- 27,0	2,4	1 038	- 18,4	2 197	- 47,6	2,1
Ausland	37	x	261	x	7,1	126	x	746	x	5,9
Sömmerda, Stadt	541	23,5	1 036	34,9	1,9	1 974	11,8	3 835	1,9	1,9
Deutschland	519	20,7	962	31,6	1,9	1 901	9,7	3 646	1,2	1,9
Ausland	22	175,0	74	100,0	3,4	73	128,1	189	16,7	2,6
Weißensee, Stadt	648	20,2	1 828	17,3	2,8	1 884	5,8	6 270	10,4	3,3
Deutschland	641	25,9	1 737	48,2	2,7	1 830	8,0	5 234	31,2	2,9
Ausland	7	- 76,7	91	- 76,5	13,0	54	- 36,5	1 036	- 38,6	19,2
Hildburghausen										
Bad Colberg-Heildburg, Stadt	592	6,3	7 411	- 13,9	12,5	2 139	- 4,6	27 596	- 14,0	12,9
Deutschland	592	6,7	7 411	- 13,9	12,5	2 139	- 4,5	27 596	- 14,0	12,9
Ausland	-	x	-	x	-	-	x	-	x	-
Eisfeld, Stadt	508	104,0	1 211	131,5	2,4	1 489	73,5	3 602	80,6	2,4
Deutschland	502	111,8	1 205	135,8	2,4	1 464	76,8	3 564	84,3	2,4
Ausland	6	- 50,0	6	- 50,0	1,0	25	- 16,7	38	- 36,7	1,5
Hildburghausen, Stadt	285	- 2,1	528	- 14,8	1,9	998	1,5	1 661	- 29,8	1,7
Deutschland	283	- 2,7	524	- 15,5	1,9	990	0,7	1 651	- 30,2	1,7
Ausland	2	x	4	x	2,0	8	x	10	x	1,3
Sachsenbrunn	268	- 18,3	561	- 11,8	2,1	1 498	1,8	4 375	14,0	2,9
Deutschland	264	- 19,5	539	- 15,3	2,0	1 494	1,7	4 353	13,6	2,9
Ausland	4	x	22	x	5,5	4	33,3	22	266,7	5,5
Schleusingen, Stadt	279	- 5,7	417	- 5,4	1,5	1 077	7,0	1 682	2,1	1,6
Deutschland	274	- 4,5	410	- 3,8	1,5	1 069	8,3	1 671	3,9	1,6
Ausland	5	- 44,4	7	- 53,3	1,4	8	- 60,0	11	- 71,8	1,4
St. Kilian	307	- 55,4	721	- 47,0	2,3	1 026	- 36,2	2 255	- 35,9	2,2
Deutschland	278	- 58,5	686	- 47,8	2,5	958	- 37,7	2 160	- 35,4	2,3
Ausland	29	52,6	35	- 25,5	1,2	68	- 4,2	95	- 45,4	1,4
Masserberg	3 623	10,0	15 667	8,9	4,3	15 949	- 8,5	68 939	- 7,8	4,3
Deutschland	3 552	9,7	15 488	8,6	4,4	15 744	- 9,0	68 281	- 7,8	4,3
Ausland	71	29,1	179	40,9	2,5	205	51,9	658	- 1,2	3,2

Noch: 9. Ankünfte, Übernachtungen und Aufenthaltsdauer der Gäste in Beherbergungsstätten
nach ausgewählten Gemeinden und dem ständigen Wohnsitz der Gäste (ohne Camping)

Landkreis Gemeinde Ständiger Wohnsitz der Gäste	April 2014					Januar bis April 2014				
	Ankünfte		Übernachtungen		durch- schnittliche Aufenthalts- dauer	Ankünfte		Übernachtungen		durch- schnittliche Aufenthalts- dauer
	insgesamt	Veränderung gegenüber dem Vorjahres- monat	insgesamt	Veränderung gegenüber dem Vorjahres- monat		insgesamt	Veränderung gegenüber dem Vorjahres- zeitraum	insgesamt	Veränderung gegenüber dem Vorjahres- zeitraum	
	Anzahl	%	Anzahl	%	Tage	Anzahl	%	Anzahl	%	Tage
Noch: Hildburghausen										
Römhild, Stadt	197	- 46,2	317	- 50,0	1,6	597	- 25,5	981	- 27,2	1,6
Deutschland	190	- 46,5	310	- 48,5	1,6	577	- 26,6	956	- 27,0	1,7
Ausland	7	- 36,4	7	- 78,1	1,0	20	33,3	25	- 34,2	1,3
Ilm-Kreis										
Arnstadt, Stadt	2 781	3,9	5 180	16,0	1,9	10 293	1,4	18 352	4,0	1,8
Deutschland	2 558	3,8	4 655	14,6	1,8	9 600	1,4	16 994	4,5	1,8
Ausland	223	4,7	525	30,3	2,4	693	1,9	1 358	- 2,3	2,0
Elgersburg	357	25,7	747	19,1	2,1	1 425	3,9	3 210	- 3,7	2,3
Deutschland	342	24,4	712	16,3	2,1	1 390	3,1	3 140	- 3,2	2,3
Ausland	15	66,7	35	133,3	2,3	35	52,2	70	- 20,5	2,0
Frankenhausen	184	- 14,8	472	33,7	2,6	497	- 24,2	1 269	- 9,0	2,6
Deutschland	159	- 23,2	388	15,1	2,4	446	- 28,6	1 147	- 12,8	2,6
Ausland	25	177,8	84	x	3,4	51	64,5	122	56,4	2,4
Frauenwald	538	12,1	1 422	28,7	2,6	1 936	- 18,9	6 127	- 20,1	3,2
Deutschland	535	11,5	1 407	27,3	2,6	1 931	- 18,3	6 108	- 19,2	3,2
Ausland	3	x	15	x	5,0	5	- 79,2	19	- 81,9	3,8
Gehlbarg	170	44,1	446	72,9	2,6	1 289	- 9,5	3 713	8,4	2,9
Deutschland	169	44,4	444	72,8	2,6	1 265	- 8,5	3 627	10,6	2,9
Ausland	1	-	2	100,0	2,0	24	- 42,9	86	- 40,7	3,6
Geraberg	328	26,6	793	16,1	2,4	780	- 9,5	1 866	- 20,6	2,4
Deutschland	328	26,6	793	16,1	2,4	770	- 10,7	1 836	- 21,8	2,4
Ausland	-	x	-	x	-	10	x	30	x	3,0
Großbreitenbach, Stadt	135	- 2,9	583	35,3	4,3	579	- 6,3	2 300	0,7	4,0
Deutschland	135	- 2,9	583	35,3	4,3	576	- 6,8	2 288	0,2	4,0
Ausland	-	x	-	x	-	3	x	12	x	4,0
Amt Wachsenburg	203	59,8	906	258,1	4,5	795	14,7	3 330	111,7	4,2
Deutschland	195	62,5	786	222,1	4,0	690	3,6	1 618	6,4	2,3
Ausland	8	14,3	120	x	15,0	105	288,9	1 712	x	16,3
Ilmenau, Stadt	3 244	1,1	7 129	12,0	2,2	10 973	- 11,9	23 379	- 16,4	2,1
Deutschland	2 954	- 2,0	6 317	7,8	2,1	10 244	- 12,1	20 974	- 16,8	2,0
Ausland	290	48,0	812	60,2	2,8	729	- 8,9	2 405	- 12,5	3,3
Neustadt am Rennsteig	1 035	- 2,9	3 755	23,4	3,6	3 871	- 16,9	13 482	- 13,0	3,5
Deutschland	1 031	- 2,8	3 741	23,4	3,6	3 849	- 17,0	13 409	- 13,2	3,5
Ausland	4	- 20,0	14	40,0	3,5	22	10,0	73	52,1	3,3
Plaue, Stadt	104	- 61,9	370	- 62,8	3,6	323	- 65,9	1 038	- 70,8	3,2
Deutschland	104	- 61,9	370	- 62,8	3,6	323	- 65,9	1 038	- 70,8	3,2
Ausland	-	-	-	-	-	-	-	-	-	-
Schmiedefeld am Rennsteig	325	26,0	848	18,3	2,6	1 542	- 30,7	5 024	- 27,1	3,3
Deutschland	325	26,5	848	19,6	2,6	1 541	- 30,4	5 018	- 26,9	3,3
Ausland	-	x	-	x	-	1	- 88,9	6	- 78,6	6,0
Wipfratal	203	1,0	398	- 24,3	2,0	558	0,4	1 243	- 14,5	2,2
Deutschland	203	1,0	398	- 24,3	2,0	558	0,4	1 243	- 14,5	2,2
Ausland	-	-	-	-	-	-	-	-	-	-
Ilmtal	373	- 19,3	795	- 42,4	2,1	1 108	- 15,9	2 274	- 51,7	2,1
Deutschland	348	- 20,9	652	- 46,2	1,9	1 047	- 19,0	1 886	- 58,4	1,8
Ausland	25	13,6	143	- 15,4	5,7	61	134,6	388	124,3	6,4

Noch: 9. Ankünfte, Übernachtungen und Aufenthaltsdauer der Gäste in Beherbergungsstätten
nach ausgewählten Gemeinden und dem ständigen Wohnsitz der Gäste (ohne Camping)

Landkreis Gemeinde Ständiger Wohnsitz der Gäste	April 2014					Januar bis April 2014				
	Ankünfte		Übernachtungen		durch- schnittliche Aufenthalts- dauer	Ankünfte		Übernachtungen		durch- schnittliche Aufenthalts- dauer
	insgesamt	Veränderung gegenüber dem Vorjahres- monat	insgesamt	Veränderung gegenüber dem Vorjahres- monat		insgesamt	Veränderung gegenüber dem Vorjahres- zeitraum	insgesamt	Veränderung gegenüber dem Vorjahres- zeitraum	
	Anzahl	%	Anzahl	%	Tage	Anzahl	%	Anzahl	%	Tage
Weimarer Land										
Apolda, Stadt	2 337	19,8	5 579	31,9	2,4	7 394	8,5	16 909	17,3	2,3
Deutschland	2 182	25,6	5 288	41,1	2,4	6 969	11,4	16 059	22,5	2,3
Ausland	155	- 27,6	291	- 39,6	1,9	425	- 24,2	850	- 34,7	2,0
Bad Berka, Stadt	1 156	- 0,5	10 789	- 2,7	9,3	4 019	- 7,5	39 095	- 8,2	9,7
Deutschland	1 139	5,7	10 761	- 0,3	9,4	3 972	- 5,6	38 862	- 7,7	9,8
Ausland	17	- 79,8	28	- 90,4	1,6	47	- 65,9	233	- 52,0	5,0
Bad Sulza, Stadt	4 660	- 1,4	20 817	6,3	4,5	17 975	4,9	73 602	4,4	4,1
Deutschland	4 624	- 1,7	20 664	6,0	4,5	17 762	4,2	72 827	3,9	4,1
Ausland	36	50,0	153	106,8	4,3	213	159,8	775	105,6	3,6
Mönchenholzhausen	487	- 40,9	1 569	- 36,7	3,2	2 456	- 19,3	7 259	- 3,8	3,0
Deutschland	487	- 40,9	1 569	- 36,7	3,2	2 456	- 19,3	7 259	- 3,8	3,0
Ausland	-	-	-	-	-	-	-	-	-	-
Nohra	857	- 8,2	1 325	0,3	1,5	2 668	- 15,0	4 058	- 7,9	1,5
Deutschland	654	- 22,0	1 119	- 6,8	1,7	2 147	- 23,4	3 500	- 13,0	1,6
Ausland	203	111,5	206	70,2	1,0	521	55,1	558	45,3	1,1
Ilm-Weinstraße	347	20,9	560	14,3	1,6	1 313	17,9	2 028	32,1	1,5
Deutschland	347	21,3	560	14,8	1,6	1 309	18,2	2 024	32,5	1,5
Ausland	-	x	-	x	-	4	- 42,9	4	- 50,0	1,0
Sonneberg										
Lauscha, Stadt	427	63,6	1 002	58,3	2,3	1 191	- 7,7	2 939	- 9,8	2,5
Deutschland	413	70,0	982	64,5	2,4	1 159	- 6,6	2 883	- 8,7	2,5
Ausland	14	- 22,2	20	- 44,4	1,4	32	- 36,0	56	- 44,6	1,8
Neuhaus am Rennweg, Stadt	906	- 5,6	3 971	2,4	4,4	3 952	- 15,9	17 861	- 6,7	4,5
Deutschland	874	- 5,1	3 873	1,3	4,4	3 852	- 16,1	17 639	- 6,8	4,6
Ausland	32	- 17,9	98	84,9	3,1	100	- 9,1	222	7,8	2,2
Neuhaus-Schierschnitz	143	- 2,1	2 165	- 12,2	15,1	646	2,2	7 849	- 1,1	12,2
Deutschland	141	14,6	2 163	- 4,0	15,3	612	9,1	7 748	2,3	12,7
Ausland	2	- 91,3	2	- 99,1	1,0	34	- 52,1	101	- 72,4	3,0
Schalkau, Stadt	444	56,3	1 292	81,5	2,9	992	38,9	2 942	14,7	3,0
Deutschland	430	53,6	1 186	81,6	2,8	964	39,7	2 542	8,4	2,6
Ausland	14	250,0	106	79,7	7,6	28	16,7	400	81,0	14,3
Sonneberg, Stadt	1 536	16,7	3 649	31,6	2,4	4 193	- 6,9	10 036	- 1,7	2,4
Deutschland	1 521	19,6	3 603	33,0	2,4	4 129	- 6,2	9 887	- 1,4	2,4
Ausland	15	- 65,9	46	- 27,0	3,1	64	- 37,3	149	- 16,3	2,3
Steinach, Stadt	325	16,9	722	76,1	2,2	1 553	- 41,8	3 893	- 37,2	2,5
Deutschland	319	15,6	705	74,5	2,2	1 543	- 41,7	3 870	- 37,0	2,5
Ausland	6	200,0	17	183,3	2,8	10	- 52,4	23	- 59,6	2,3
Frankenblick	282	42,4	776	49,2	2,8	824	4,4	2 325	15,4	2,8
Deutschland	263	37,7	615	21,1	2,3	780	5,5	1 995	7,8	2,6
Ausland	19	171,4	161	x	8,5	44	- 12,0	330	100,0	7,5
Saalfeld-Rudolstadt										
Bad Blankenburg, Stadt	2 221	- 5,7	6 070	17,9	2,7	7 955	- 6,1	18 459	- 3,4	2,3
Deutschland	2 221	- 5,7	6 070	17,9	2,7	7 876	- 6,2	18 336	- 2,9	2,3
Ausland	-	x	-	x	-	79	5,3	123	- 42,8	1,6
Cursdorf	277	- 48,0	759	- 51,2	2,7	628	- 50,7	1 829	- 53,6	2,9
Deutschland	277	- 48,0	759	- 51,2	2,7	628	- 50,6	1 829	- 53,5	2,9
Ausland	-	x	-	x	-	-	x	-	x	-

Noch: 9. Ankünfte, Übernachtungen und Aufenthaltsdauer der Gäste in Beherbergungsstätten
nach ausgewählten Gemeinden und dem ständigen Wohnsitz der Gäste (ohne Camping)

Landkreis Gemeinde Ständiger Wohnsitz der Gäste	April 2014					Januar bis April 2014				
	Ankünfte		Übernachtungen		durch- schnittliche Aufenthalts- dauer	Ankünfte		Übernachtungen		durch- schnittliche Aufenthalts- dauer
	insgesamt	Veränderung gegenüber dem Vorjahres- monat	insgesamt	Veränderung gegenüber dem Vorjahres- monat		insgesamt	Veränderung gegenüber dem Vorjahres- zeitraum	insgesamt	Veränderung gegenüber dem Vorjahres- zeitraum	
	Anzahl	%	Anzahl	%	Tage	Anzahl	%	Anzahl	%	Tage
Noch: Saalfeld-Rudolstadt										
Meura	81	76,1	278	131,7	3,4	114	- 4,2	360	- 8,2	3,2
Deutschland	81	80,0	278	133,6	3,4	114	- 3,4	360	- 7,9	3,2
Ausland	-	x	-	x	-	-	x	-	x	-
Oberweißbach/Thür. Wald, Stadt	99	- 6,6	199	22,8	2,0	365	- 7,1	830	- 17,3	2,3
Deutschland	96	- 9,4	195	20,4	2,0	362	- 4,7	826	- 16,2	2,3
Ausland	3	x	4	x	1,3	3	- 76,9	4	- 77,8	1,3
Rudolstadt, Stadt	2 147	17,0	5 385	30,8	2,5	5 901	6,2	14 262	8,3	2,4
Deutschland	2 120	17,8	5 276	31,9	2,5	5 750	5,1	13 799	6,5	2,4
Ausland	27	- 25,0	109	- 7,6	4,0	151	69,7	463	121,5	3,1
Saalfeld/Saale, Stadt	2 351	17,0	8 440	- 0,5	3,6	7 363	3,7	27 738	- 10,7	3,8
Deutschland	2 312	19,3	8 376	0,3	3,6	7 165	5,2	27 371	- 9,4	3,8
Ausland	39	- 45,1	64	- 51,5	1,6	198	- 32,4	367	- 56,2	1,9
Schwarzburg	482	45,6	1 333	98,4	2,8	862	- 3,4	2 107	2,6	2,4
Deutschland	463	42,0	1 292	93,7	2,8	834	- 6,0	2 046	- 0,1	2,5
Ausland	19	280,0	41	x	2,2	28	x	61	x	2,2
Sitzendorf	103	- 8,0	355	28,6	3,4	146	- 28,4	472	- 5,2	3,2
Deutschland	103	15,7	355	40,3	3,4	146	- 19,3	472	- 0,6	3,2
Ausland	-	x	-	x	-	-	x	-	x	-
Leutenberg, Stadt	345	13,5	858	23,1	2,5	682	25,6	1 676	28,8	2,5
Deutschland	337	10,9	818	17,4	2,4	674	24,1	1 636	25,7	2,4
Ausland	8	x	40	x	5,0	8	x	40	x	5,0
Saalfelder Höhe	1 002	11,2	2 065	7,8	2,1	2 691	- 10,8	5 398	- 7,6	2,0
Deutschland	988	10,1	2 051	7,3	2,1	2 664	- 11,5	5 369	- 7,9	2,0
Ausland	14	250,0	14	250,0	1,0	27	237,5	29	262,5	1,1
Uhlstädt-Kirchhasel	879	32,4	3 131	32,9	3,6	2 022	4,3	10 463	24,8	5,2
Deutschland	873	33,5	3 112	34,3	3,6	1 996	5,3	10 392	25,4	5,2
Ausland	6	- 40,0	19	- 50,0	3,2	26	- 40,9	71	- 28,3	2,7
Unterwellenborn	518	7,7	1 037	15,5	2,0	1 193	- 0,3	2 180	- 7,0	1,8
Deutschland	513	8,0	1 007	12,9	2,0	1 175	- 1,0	2 110	- 9,6	1,8
Ausland	5	- 16,7	30	x	6,0	18	100,0	70	x	3,9
Königsee-Rottenbach, Stadt	436	4,1	874	- 11,4	2,0	1 237	2,1	2 516	- 19,3	2,0
Deutschland	420	3,2	849	- 11,7	2,0	1 183	1,1	2 178	- 26,3	1,8
Ausland	16	33,3	25	-	1,6	54	31,7	338	106,1	6,3
Saale-Holzland-Kreis										
Bad Klosterlausnitz	1 851	12,2	17 352	2,8	9,4	6 739	10,8	66 091	0,9	9,8
Deutschland	1 774	11,9	17 253	2,6	9,7	6 433	11,1	65 741	0,8	10,2
Ausland	77	18,5	99	39,4	1,3	306	4,4	350	6,1	1,1
Eisenberg, Stadt	763	- 5,8	1 406	- 6,5	1,8	1 800	7,3	2 912	- 4,8	1,6
Deutschland	759	- 6,3	1 401	- 6,8	1,8	1 791	7,2	2 900	- 5,0	1,6
Ausland	4	x	5	x	1,3	9	28,6	12	71,4	1,3
Hermsdorf, Stadt	271	76,0	423	93,2	1,6	1 021	106,3	1 433	92,9	1,4
Deutschland	265	79,1	417	95,8	1,6	965	128,7	1 374	105,1	1,4
Ausland	6	-	6	-	1,0	56	- 23,3	59	- 19,2	1,1
Kahla, Stadt	309	19,3	557	35,9	1,8	737	6,2	1 309	10,3	1,8
Deutschland	285	14,5	469	17,8	1,6	709	5,3	1 210	4,5	1,7
Ausland	24	140,0	88	x	3,7	28	33,3	99	241,4	3,5

Noch: 9. Ankünfte, Übernachtungen und Aufenthaltsdauer der Gäste in Beherbergungsstätten
nach ausgewählten Gemeinden und dem ständigen Wohnsitz der Gäste (ohne Camping)

Landkreis Gemeinde Ständiger Wohnsitz der Gäste	April 2014					Januar bis April 2014				
	Ankünfte		Übernachtungen		durch- schnittliche Aufenthalts- dauer	Ankünfte		Übernachtungen		durch- schnittliche Aufenthalts- dauer
	insgesamt	Veränderung gegenüber dem Vorjahres- monat	insgesamt	Veränderung gegenüber dem Vorjahres- monat		insgesamt	Veränderung gegenüber dem Vorjahres- zeitraum	insgesamt	Veränderung gegenüber dem Vorjahres- zeitraum	
	Anzahl	%	Anzahl	%	Tage	Anzahl	%	Anzahl	%	Tage
Noch: Saale-Holzland-Kreis										
Stadtroda, Stadt	278	- 4,5	571	5,0	2,1	980	- 9,8	1 898	- 10,2	1,9
Deutschland	271	- 4,9	557	3,9	2,1	953	- 10,3	1 851	- 10,4	1,9
Ausland	7	16,7	14	75,0	2,0	27	17,4	47	- 2,1	1,7
Saale-Orla-Kreis										
Bad Lobenstein, Stadt	644	28,3	7 291	15,1	11,3	2 147	10,8	25 759	4,3	12,0
Deutschland	638	27,1	7 147	12,9	11,2	2 127	10,0	25 423	3,0	12,0
Ausland	6	x	144	x	24,0	20	x	336	x	16,8
Neustadt an der Orla, Stadt	650	2,8	1 076	23,3	1,7	1 994	- 28,6	3 276	- 10,1	1,6
Deutschland	623	4,4	1 022	27,6	1,6	1 882	- 29,4	3 030	- 9,4	1,6
Ausland	27	- 22,9	54	- 25,0	2,0	112	- 12,5	246	- 17,7	2,2
Schleiz, Stadt	333	16,8	525	35,0	1,6	1 327	- 2,6	1 841	0,2	1,4
Deutschland	277	9,1	446	38,1	1,6	1 095	0,8	1 520	4,7	1,4
Ausland	56	80,6	79	19,7	1,4	232	- 15,9	321	- 16,8	1,4
Triptis, Stadt	438	2,3	995	- 13,5	2,3	1 308	- 17,3	2 623	- 31,2	2,0
Deutschland	411	10,5	966	16,0	2,4	1 169	- 12,6	2 477	- 18,8	2,1
Ausland	27	- 51,8	29	- 90,9	1,1	139	- 42,8	146	- 80,9	1,1
Ziegenrück, Stadt	677	12,1	1 827	32,3	2,7	1 676	- 4,6	4 063	13,2	2,4
Deutschland	661	10,4	1 803	31,2	2,7	1 644	- 4,0	4 019	13,8	2,4
Ausland	16	220,0	24	242,9	1,5	32	- 27,3	44	- 25,4	1,4
Wurzbach, Stadt	875	- 4,5	2 908	7,7	3,3	3 230	- 17,9	10 900	- 17,4	3,4
Deutschland	834	3,7	2 830	19,1	3,4	3 151	- 16,3	10 736	- 15,7	3,4
Ausland	41	- 63,4	78	- 75,9	1,9	79	- 52,7	164	- 63,7	2,1
Saalburg-Ebersdorf, Stadt	842	- 4,5	1 728	- 14,2	2,1	1 698	- 8,6	3 608	- 14,2	2,1
Deutschland	818	- 5,5	1 684	- 15,4	2,1	1 631	- 8,7	3 510	- 13,0	2,2
Ausland	24	50,0	44	100,0	1,8	67	- 5,6	98	- 42,4	1,5
Greiz										
Berga/Elster, Stadt	159	- 13,1	285	-	1,8	446	8,5	756	- 25,6	1,7
Deutschland	158	- 13,7	284	- 0,4	1,8	442	8,3	740	- 26,9	1,7
Ausland	1	x	1	x	1,0	4	33,3	16	x	4,0
Greiz, Stadt	578	2,1	1 139	1,1	2,0	2 222	12,2	4 057	2,7	1,8
Deutschland	542	1,5	1 068	7,8	2,0	2 104	13,1	3 820	13,1	1,8
Ausland	36	12,5	71	- 47,8	2,0	118	- 1,7	237	- 58,6	2,0
Langenwetzendorf	130	- 58,1	259	- 60,7	2,0	362	- 36,3	686	- 36,9	1,9
Deutschland	125	- 59,2	240	- 62,6	1,9	351	- 37,2	654	- 38,0	1,9
Ausland	5	25,0	19	5,6	3,8	11	22,2	32	- 3,0	2,9
Weida, Stadt	207	24,0	297	13,4	1,4	587	6,0	919	9,4	1,6
Deutschland	207	24,0	297	13,4	1,4	587	6,0	919	9,4	1,6
Ausland	-	-	-	-	-	-	-	-	-	-
Zeulenroda-Triebes, Stadt	1 730	- 8,9	3 550	7,1	2,1	6 466	2,5	11 839	- 2,0	1,8
Deutschland	1 669	- 9,7	3 409	6,5	2,0	6 180	2,4	11 280	- 1,1	1,8
Ausland	61	19,6	141	25,9	2,3	286	4,4	559	- 16,8	2,0
Mohlsdorf-Teichwolframsdorf	334	- 28,8	1 234	- 13,5	3,7	1 442	- 19,0	4 350	- 8,4	3,0
Deutschland	334	- 28,8	1 234	- 13,5	3,7	1 442	- 19,0	4 350	- 8,4	3,0
Ausland	-	-	-	-	-	-	-	-	-	-
Altenburger Land										
Altenburg, Stadt	2 980	17,0	6 536	17,8	2,2	9 296	10,5	19 095	6,6	2,1
Deutschland	2 793	15,7	5 963	15,6	2,1	8 857	9,6	18 024	5,5	2,0
Ausland	187	40,6	573	48,1	3,1	439	32,6	1 071	28,6	2,4

Noch: 9. Ankünfte, Übernachtungen und Aufenthaltsdauer der Gäste in Beherbergungsstätten
nach ausgewählten Gemeinden und dem ständigen Wohnsitz der Gäste (ohne Camping)

Landkreis Gemeinde Ständiger Wohnsitz der Gäste	April 2014					Januar bis April 2014					
	Ankünfte		Übernachtungen		durch- schnittliche Aufenthalts- dauer	Ankünfte		Übernachtungen		durch- schnittliche Aufenthalts- dauer	
	insgesamt	Veränderung gegenüber dem Vorjahres- monat	insgesamt	Veränderung gegenüber dem Vorjahres- monat		insgesamt	Veränderung gegenüber dem Vorjahres- zeitraum	insgesamt	Veränderung gegenüber dem Vorjahres- zeitraum		
	Anzahl	%	Anzahl	%		Tage	Anzahl	%	Anzahl		%
Noch: Altenburger Land											
Schmölln, Stadt	435	- 8,8	868	4,3	2,0	1 461	- 13,3	2 865	- 5,4	2,0	
Deutschland	387	- 16,6	788	- 1,5	2,0	1 389	- 14,4	2 695	- 4,4	1,9	
Ausland	48	269,2	80	150,0	1,7	72	14,3	170	- 19,0	2,4	

**10. Ankünfte, Übernachtungen und Aufenthaltsdauer der Gäste in Beherbergungsstätten
in Städten des Vereins Städtetourismus in Thüringen e.V. (ohne Camping)**

Stadt Ständiger Wohnsitz der Gäste	April 2014					Januar bis April 2014				
	Ankünfte		Übernachtungen		durch- schnittliche Aufenthalts- dauer	Ankünfte		Übernachtungen		durch- schnittliche Aufenthalts- dauer
	insgesamt	Veränderung gegenüber dem Vorjahres- monat	insgesamt	Veränderung gegenüber dem Vorjahres- monat		insgesamt	Veränderung gegenüber dem Vorjahres- zeitraum	insgesamt	Veränderung gegenüber dem Vorjahres- zeitraum	
	Anzahl	%	Anzahl	%	Tage	Anzahl	%	Anzahl	%	Tage
Altenburg	2 980	17,0	6 536	17,8	2,2	9 296	10,5	19 095	6,6	2,1
Deutschland	2 793	15,7	5 963	15,6	2,1	8 857	9,6	18 024	5,5	2,0
Ausland	187	40,6	573	48,1	3,1	439	32,6	1 071	28,6	2,4
Apolda	2 337	19,8	5 579	31,9	2,4	7 394	8,5	16 909	17,3	2,3
Deutschland	2 182	25,6	5 288	41,1	2,4	6 969	11,4	16 059	22,5	2,3
Ausland	155	- 27,6	291	- 39,6	1,9	425	- 24,2	850	- 34,7	2,0
Arnstadt	2 781	3,9	5 180	16,0	1,9	10 293	1,4	18 352	4,0	1,8
Deutschland	2 558	3,8	4 655	14,6	1,8	9 600	1,4	16 994	4,5	1,8
Ausland	223	4,7	525	30,3	2,4	693	1,9	1 358	- 2,3	2,0
Eisenach	15 538	14,9	27 945	7,0	1,8	47 946	16,3	84 897	- 0,6	1,8
Deutschland	13 996	15,3	24 842	6,2	1,8	43 156	15,2	74 882	- 1,8	1,7
Ausland	1 542	10,9	3 103	13,7	2,0	4 790	27,3	10 015	9,2	2,1
Erfurt	34 107	- 5,2	60 552	- 2,5	1,8	121 830	4,3	208 174	3,4	1,7
Deutschland	31 166	- 5,9	54 913	- 2,1	1,8	112 877	4,5	189 696	3,8	1,7
Ausland	2 941	3,7	5 639	- 6,1	1,9	8 953	1,7	18 478	- 0,7	2,1
Gera	7 955	- 9,5	14 553	5,1	1,8	28 478	- 10,9	50 474	1,2	1,8
Deutschland	7 076	- 7,0	13 093	8,9	1,9	25 593	- 11,0	45 251	0,7	1,8
Ausland	879	- 25,5	1 460	- 19,7	1,7	2 885	- 9,9	5 223	6,5	1,8
Gotha	5 121	- 7,2	11 214	- 6,7	2,2	21 375	9,7	42 564	- 0,2	2,0
Deutschland	4 753	- 7,6	10 613	- 5,0	2,2	19 023	6,2	39 386	- 0,6	2,1
Ausland	368	- 1,3	601	- 29,3	1,6	2 352	50,0	3 178	6,1	1,4
Greiz	578	2,1	1 139	1,1	2,0	2 222	12,2	4 057	2,7	1,8
Deutschland	542	1,5	1 068	7,8	2,0	2 104	13,1	3 820	13,1	1,8
Ausland	36	12,5	71	- 47,8	2,0	118	- 1,7	237	- 58,6	2,0
Ilmenau	3 244	1,1	7 129	12,0	2,2	10 973	- 11,9	23 379	- 16,4	2,1
Deutschland	2 954	- 2,0	6 317	7,8	2,1	10 244	- 12,1	20 974	- 16,8	2,0
Ausland	290	48,0	812	60,2	2,8	729	- 8,9	2 405	- 12,5	3,3
Jena	12 716	- 2,6	23 797	3,3	1,9	42 956	1,2	80 953	3,0	1,9
Deutschland	11 217	- 3,6	19 633	0,9	1,8	37 791	- 0,4	65 892	- 0,7	1,7
Ausland	1 499	5,9	4 164	16,2	2,8	5 165	14,4	15 061	23,7	2,9

Noch: 10. Ankünfte, Übernachtungen und Aufenthaltsdauer der Gäste in Beherbergungsstätten
in Städten des Vereins Städtetourismus in Thüringen e.V. (ohne Camping)

Stadt ----- Ständiger Wohnsitz der Gäste	April 2014					Januar bis April 2014				
	Ankünfte		Übernachtungen		durch- schnittliche Aufenthalts- dauer	Ankünfte		Übernachtungen		durch- schnittliche Aufenthalts- dauer
	insgesamt	Veränderung gegenüber dem Vorjahres- monat	insgesamt	Veränderung gegenüber dem Vorjahres- monat		insgesamt	Veränderung gegenüber dem Vorjahres- zeitraum	insgesamt	Veränderung gegenüber dem Vorjahres- zeitraum	
	Anzahl	%	Anzahl	%	Tage	Anzahl	%	Anzahl	%	Tage
Meiningen	1 939	- 22,0	3 546	- 23,6	1,8	6 438	- 20,8	11 649	- 23,0	1,8
Deutschland	1 826	- 22,8	3 308	- 23,7	1,8	6 052	- 21,5	10 928	- 22,7	1,8
Ausland	113	- 7,4	238	- 22,7	2,1	386	- 8,3	721	- 28,2	1,9
Mühlhausen	4 214	- 1,1	9 606	- 1,0	2,3	12 718	- 2,8	26 210	- 8,3	2,1
Deutschland	3 883	- 0,7	8 858	- 2,9	2,3	11 541	- 2,5	23 973	- 9,2	2,1
Ausland	331	- 5,4	748	30,8	2,3	1 177	- 6,3	2 237	3,7	1,9
Nordhausen	3 303	1,2	7 060	7,3	2,1	10 676	11,3	22 605	18,1	2,1
Deutschland	3 082	- 2,0	6 716	5,2	2,2	10 151	10,3	20 500	13,6	2,0
Ausland	221	88,9	344	80,1	1,6	525	32,6	2 105	90,3	4,0
Rudolstadt	2 147	17,0	5 385	30,8	2,5	5 901	6,2	14 262	8,3	2,4
Deutschland	2 120	17,8	5 276	31,9	2,5	5 750	5,1	13 799	6,5	2,4
Ausland	27	- 25,0	109	- 7,6	4,0	151	69,7	463	121,5	3,1
Saalfeld	2 351	17,0	8 440	- 0,5	3,6	7 363	3,7	27 738	- 10,7	3,8
Deutschland	2 312	19,3	8 376	0,3	3,6	7 165	5,2	27 371	- 9,4	3,8
Ausland	39	- 45,1	64	- 51,5	1,6	198	- 32,4	367	- 56,2	1,9
Schmalkalden	1 459	49,6	3 020	53,6	2,1	5 142	34,6	10 647	43,6	2,1
Deutschland	1 440	49,5	2 979	54,1	2,1	5 075	37,2	10 516	49,1	2,1
Ausland	19	58,3	41	24,2	2,2	67	- 44,2	131	- 63,9	2,0
Sondershausen	1 953	- 9,8	4 560	- 5,9	2,3	4 764	- 13,4	10 267	- 23,3	2,2
Deutschland	1 939	- 9,8	4 534	- 6,0	2,3	4 707	- 12,7	10 133	- 21,9	2,2
Ausland	14	- 6,7	26	23,8	1,9	57	- 47,2	134	- 67,2	2,4
Suhl	7 033	0,4	19 191	17,8	2,7	27 272	- 9,8	71 162	- 7,6	2,6
Deutschland	6 757	0,1	18 269	15,9	2,7	26 479	- 10,4	68 162	- 9,5	2,6
Ausland	276	8,7	922	77,6	3,3	793	11,7	3 000	76,5	3,8
Weimar	30 991	6,7	59 247	12,3	1,9	90 449	3,2	166 491	4,2	1,8
Deutschland	27 291	6,5	51 848	13,0	1,9	81 762	4,1	148 212	4,4	1,8
Ausland	3 700	8,3	7 399	7,9	2,0	8 687	- 4,5	18 279	2,8	2,1
Ausgewählte Städte zusammen	142 747	1,3	283 679	5,8	2,0	473 486	2,4	909 885	0,6	1,9
Deutschland	129 887	1,1	256 549	5,8	2,0	434 896	2,2	824 572	0,1	1,9
Ausland	12 860	3,9	27 130	5,8	2,1	38 590	4,8	85 313	6,3	2,2

**11. Beherbergungsstätten, angebotene Gästebetten und Kapazitätsauslastung
nach Betriebsarten sowie Campingplätze**

Betriebsart	April 2014								Jan. - Apr. 2014
	Betriebe			in den Betrieben angebotene Betten/Schlafgelegenheiten ¹⁾					durch- schnittliche Auslastung
	insgesamt	darunter geöffnete ²⁾		insgesamt	Veränderung gegenüber dem Vorjahres- monat	durch- schnittliche Auslastung	nachrichtlich		
		zusammen	Veränderung gegenüber dem Vorjahres- monat				maximales Angebot an Schlaf- gelegenheiten der letzten 13 Monate	Anteil der aktuell angebotenen Schlaf- gelegenheiten am Maximum	
Anzahl		%	Anzahl	%		Anzahl	%		
Hotels, Gasthöfe, Pensionen	979	960	- 1,1	44 900	- 0,2	34,5	46 008	97,6	29,8
Hotels (ohne Hotels garnis)	376	369	- 1,6	30 766	- 0,2	37,4	31 475	97,7	32,9
Hotels garnis	73	70	4,5	3 561	5,4	37,5	3 623	98,3	31,4
Gasthöfe	345	338	- 1,7	6 789	- 1,9	22,8	7 057	96,2	18,2
Pensionen	185	183	- 1,1	3 784	- 1,4	28,9	3 853	98,2	23,5
Ferienunterkünfte und ähnliche Beherbergungsstätten	248	230	- 0,4	11 658	0,5	24,5	13 156	88,6	19,4
Erholungs- und Ferienheime	12	12	-	765	10,2	32,6	771	99,2	25,7
Ferienhäuser und Ferienwohnungen	122	112	- 1,8	3 998	2,0	22,5	4 423	90,4	19,6
Jugendherbergen und Hütten	114	106	1,0	6 895	- 1,3	24,6	7 962	86,6	18,5
Sonstige tourismusrelevante Unterkünfte	63	63	3,3	8 064	1,5	72,8	8 168	98,7	68,2
Vorsorge- u. Rehabilitations- kliniken	33	33	3,1	5 952	0,5	85,5	5 972	99,7	80,4
Schulungsheime	30	30	3,4	2 112	4,3	36,8	2 196	96,2	33,1
Beherbergungsstätten insgesamt	1 290	1 253	- 0,8	64 622	0,2	37,5	67 332	96,0	33,0
Campingplätze ³⁾	65	53	- 1,9	14 620	8,1	x	40 820	35,8	x

1) Doppelbetten zählen als 2 Schlafgelegenheiten. Für Camping (Urlaubscamping ohne Dauercamping) wird 1 Stellplatz in 4 Schlafgelegenheiten umgerechnet. - 2) ganz oder teilweise geöffnet - 3) Campingplätze ohne Betriebe mit ausschließlich Dauercamping

12. Beherbergungsstätten, angebotene Gästebetten und Kapazitätsauslastung nach Reisegebieten sowie Campingplätze

Reisegebiet	April 2014								Jan. - Apr. 2014
	Betriebe			in den Betrieben angebotene Betten/Schlafgelegenheiten ¹⁾					durchschnittliche Auslastung
	insgesamt	darunter geöffnete ²⁾		insgesamt	Veränderung gegenüber dem Vorjahresmonat	durchschnittliche Auslastung	nachrichtlich		
		zusammen	Veränderung gegenüber dem Vorjahresmonat				maximales Angebot an Schlafgelegenheiten der letzten 13 Monate	Anteil der aktuell angebotenen Schlafgelegenheiten am Maximum	
Anzahl		%	Anzahl	%	Anzahl	%			
Eichsfeld	58	57	- 1,7	2 421	- 0,2	42,2	2 521	96,0	37,6
Hainich	57	57	1,8	2 733	5,4	46,7	2 860	95,6	37,5
Kyffhäuser	39	39	- 4,9	1 937	- 3,5	38,5	2 379	81,4	29,9
Saaleland	61	58	5,5	2 403	8,4	46,1	2 536	94,8	43,3
Städte Eisenach, Erfurt, Jena, Weimar	167	167	- 0,6	12 624	0,6	45,4	12 726	99,2	36,0
Südharz	36	36	5,9	1 700	- 6,4	28,8	1 903	89,3	23,1
Thüringer Rhön	83	80	- 3,6	3 251	0,2	36,6	3 378	96,2	33,8
Thüringer Vogtland	65	62	-	3 104	0,2	26,8	3 303	94,0	23,8
Thüringer Wald	627	601	- 1,0	29 131	- 0,1	33,3	30 338	96,0	31,3
Übriges Thüringen	97	96	- 3,0	5 318	- 1,9	40,1	5 388	98,7	35,0
Thüringen insgesamt	1 290	1 253	- 0,8	64 622	0,2	37,5	67 332	96,0	33,0
Campingplätze ³⁾	65	53	- 1,9	14 620	8,1	x	40 820	35,8	x

1) Doppelbetten zählen als 2 Schlafgelegenheiten. Für Camping (Urlaubscamping ohne Dauercamping) wird 1 Stellplatz in 4 Schlafgelegenheiten umgerechnet. - 2) ganz oder teilweise geöffnet - 3) Campingplätze ohne Betriebe mit ausschließlich Dauercamping

13. Beherbergungsstätten, angebotene Gästebetten und Kapazitätsauslastung nach Gemeindegruppen (ohne Camping)

Gemeindegruppe	April 2014								Jan. - Apr. 2014
	Betriebe			in den Betrieben angebotene Betten/Schlafgelegenheiten ¹⁾					durchschnittliche Auslastung
	insgesamt	darunter geöffnete ²⁾		insgesamt	Veränderung gegenüber dem Vorjahresmonat	durchschnittliche Auslastung	nachrichtlich		
		zusammen	Veränderung gegenüber dem Vorjahresmonat				maximales Angebot an Schlafgelegenheiten der letzten 13 Monate	Anteil der aktuell angebotenen Schlafgelegenheiten am Maximum	
Anzahl		%	Anzahl	%	Anzahl	%			
Heilbäder zusammen	128	127	0,8	9 848	2,1	62,7	9 922	99,3	58,4
Mineral-, Moor-, Sole- und Thermalbäder	83	82	2,5	6 384	3,1	68,8	6 427	99,3	63,8
Orte mit Kurbetrieb	13	13	-	1 287	- 0,7	66,0	1 298	99,2	61,3
heilklimatische Kurorte	21	21	- 4,5	1 256	- 0,9	38,7	1 256	100,0	38,2
Kneippkurorte	11	11	-	921	3,1	48,1	941	97,9	44,4
Luftkurorte	54	54	-	5 145	- 1,4	38,5	5 168	99,6	40,9
Erholungsorte	212	205	- 1,9	8 686	- 2,5	28,3	9 245	94,0	26,6
Sonstige Gemeinden	896	867	- 0,8	40 943	0,5	33,2	42 997	95,2	26,9
Gemeindegruppen insgesamt	1 290	1 253	- 0,8	64 622	0,2	37,5	67 332	96,0	33,0

1) Doppelbetten zählen als 2 Schlafgelegenheiten. - 2) ganz oder teilweise geöffnet

14. Beherbergungsstätten, angebotene Gästebetten und Kapazitätsauslastung nach Kreisen (ohne Camping)

Kreisfreie Stadt Landkreis Land	April 2014								Jan. - Apr. 2014
	Betriebe			in den Betrieben angebotene Betten/Schlafgelegenheiten ¹⁾					durch- schnittliche Auslastung
	insgesamt	darunter geöffnete ²⁾		insgesamt	Veränderung gegenüber dem Vorjahres- monat	durch- schnittliche Auslastung	nachrichtlich		
		zusammen	Veränderung gegenüber dem Vorjahres- monat				maximales Angebot an Schlaf- gelegenheiten der letzten 13 Monate	Anteil der aktuell angebotenen Schlaf- gelegenheiten am Maximum	
Anzahl		%	Anzahl	%	Anzahl	%			
Stadt Erfurt	62	62	- 4,6	4 872	0,5	41,6	4 919	99,0	35,6
Stadt Gera	16	16	14,3	1 473	6,0	32,9	1 490	98,9	29,8
Stadt Jena	28	28	3,7	1 896	0,4	41,8	1 932	98,1	35,9
Stadt Suhl	21	20	5,3	1 661	0,9	38,7	1 711	97,1	36,0
Stadt Weimar	46	46	-	3 788	1,0	52,2	3 793	99,9	36,8
Stadt Eisenach	31	31	3,3	2 068	0,2	45,0	2 082	99,3	35,7
Eichsfeld	53	52	- 1,9	2 293	- 0,3	42,9	2 391	95,9	39,0
Nordhausen	36	36	5,9	1 700	- 6,4	28,8	1 903	89,3	23,1
Wartburgkreis	90	87	1,2	4 163	1,4	54,7	4 298	96,9	50,2
Unstrut-Hainich-Kreis	47	47	2,2	2 332	6,2	48,3	2 389	97,6	39,4
Kyffhäuserkreis	39	39	- 4,9	1 937	- 3,5	38,5	2 379	81,4	29,9
Schmalkalden-Meiningen	129	124	- 3,1	5 845	- 0,5	26,8	6 061	96,4	31,4
Gotha	96	92	- 2,1	6 034	- 0,6	39,2	6 160	98,0	34,5
Sömmerda	20	20	- 4,8	733	- 26,3	23,7	742	98,8	26,3
Hildburghausen	68	66	1,5	2 969	- 0,2	32,2	3 108	95,5	33,9
Ilm-Kreis	98	95	- 1,0	3 753	- 1,8	23,4	3 896	96,3	22,1
Weimarer Land	57	57	-	3 538	5,7	46,6	3 580	98,8	39,4
Sonneberg	50	48	- 4,0	1 799	0,6	25,4	1 860	96,7	23,9
Saalfeld-Rudolstadt	111	104	- 1,9	4 256	0,5	28,0	4 581	92,9	20,8
Saale-Holzland-Kreis	53	50	6,4	2 115	9,4	47,4	2 247	94,1	44,1
Saale-Orla-Kreis	70	68	- 1,4	2 719	1,2	30,7	2 931	92,8	24,6
Greiz	42	39	- 4,9	1 459	- 5,0	20,0	1 641	88,9	17,9
Altenburger Land	27	26	- 7,1	1 219	- 2,6	30,1	1 238	98,5	23,6
Thüringen	1 290	1 253	- 0,8	64 622	0,2	37,5	67 332	96,0	33,0

1) Doppelbetten zählen als 2 Schlafgelegenheiten. - 2) ganz oder teilweise geöffnet

**15. Beherbergungsstätten, angebotene Gästebetten und Kapazitätsauslastung
nach Kreisen und ausgewählten Betriebsarten**

Kreisfreie Stadt Landkreis ----- Betriebsart	April 2014								Jan. - Apr. 2014
	Betriebe			in den Betrieben angebotene Betten/Schlafgelegenheiten ¹⁾					durch- schnittliche Auslastung
	insgesamt	darunter geöffnete ²⁾		insgesamt	Veränderung gegenüber dem Vorjahres- monat	durch- schnittliche Auslastung	nachrichtlich		
		zusammen	Veränderung gegenüber dem Vorjahres- monat				maximales Angebot an Schlaf- gelegenheiten der letzten 13 Monate	Anteil der aktuell angebotenen Schlaf- gelegenheiten am Maximum	
Anzahl		%	Anzahl	%		Anzahl	%		
Stadt Erfurt									
Hotels, Gasthöfe, Pensionen	52	52	- 5,5	4 171	0,1	41,4	4 217	98,9	35,8
darunter									
Hotels (ohne Hotels garnis)	21	21	-	2 974	- 0,4	44,1	2 993	99,4	37,4
Gasthöfe	10	10	- 16,7	184	- 20,7	24,4	193	95,3	21,7
Stadt Gera									
Hotels, Gasthöfe, Pensionen	15	15	7,1	1 413	1,7	33,2	1 430	98,8	29,9
darunter									
Hotels (ohne Hotels garnis)	6	6	-	1 023	- 1,4	32,3	1 038	98,6	29,4
Gasthöfe	4	4	-	86	- 2,3	42,2	88	97,7	32,6
Stadt Jena									
Hotels, Gasthöfe, Pensionen	25	25	4,2	1 672	0,3	43,6	1 707	97,9	37,6
darunter									
Hotels (ohne Hotels garnis)	9	9	12,5	1 124	0,3	44,0	1 147	98,0	37,7
Gasthöfe	6	6	-	213	1,4	41,1	220	96,8	35,3
Stadt Suhl									
Hotels, Gasthöfe, Pensionen	17	17	6,3	1 575	1,0	40,0	1 583	99,5	37,0
darunter									
Hotels (ohne Hotels garnis)	6	6	- 14,3	1 308	- 2,4	44,7	1 310	99,8	41,0
Gasthöfe	6	6	20,0	77	16,7	25,2	83	92,8	24,4
Stadt Weimar									
Hotels, Gasthöfe, Pensionen	35	35	-	3 045	- 0,4	52,9	3 049	99,9	36,3
darunter									
Hotels (ohne Hotels garnis)	12	12	-	2 047	- 0,1	52,7	2 049	99,9	35,7
Gasthöfe	3	3	-	63	3,3	37,1	63	100,0	19,1
Stadt Eisenach									
Hotels, Gasthöfe, Pensionen	28	28	3,7	1 880	- 0,1	46,5	1 894	99,3	36,7
darunter									
Hotels (ohne Hotels garnis)	15	15	7,1	1 467	- 0,7	46,4	1 475	99,5	37,8
Gasthöfe	4	4	-	87	- 4,4	32,7	91	95,6	19,3
Eichsfeld									
Hotels, Gasthöfe, Pensionen	37	36	- 2,7	1 315	- 1,9	34,7	1 388	94,7	32,2
darunter									
Hotels (ohne Hotels garnis)	15	15	-	969	- 1,3	43,1	989	98,0	40,4
Gasthöfe	18	17	- 5,6	290	- 4,0	10,8	343	84,5	8,9
Nordhausen									
Hotels, Gasthöfe, Pensionen	26	26	8,3	1 135	- 8,9	30,3	1 326	85,6	24,6
darunter									
Hotels (ohne Hotels garnis)	15	15	-	859	- 15,7	31,0	1 050	81,8	24,2
Gasthöfe	5	5	25,0	95	48,4	21,3	95	100,0	17,9

1) Doppelbetten zählen als 2 Schlafgelegenheiten. - 2) ganz oder teilweise geöffnet

Noch: 15. Beherbergungsstätten, angebotene Gästebetten und Kapazitätsauslastung
nach Kreisen und ausgewählten Betriebsarten

Kreisfreie Stadt Landkreis ----- Betriebsart	April 2014								Jan. - Apr. 2014
	Betriebe			in den Betrieben angebotene Betten/Schlafgelegenheiten ¹⁾					durch- schnittliche Auslastung
	insgesamt	darunter geöffnete ²⁾		insgesamt	Veränderung gegenüber dem Vorjahres- monat	durch- schnittliche Auslastung	nachrichtlich		
		zusammen	Veränderung gegenüber dem Vorjahres- monat				maximales Angebot an Schlaf- gelegenheiten der letzten 13 Monate	Anteil der aktuell angebotenen Schlaf- gelegenheiten am Maximum	
Anzahl		%	Anzahl	%		Anzahl	%		
Wartburgkreis									
Hotels, Gasthöfe, Pensionen	64	63	- 3,1	1 881	- 2,1	30,4	1 917	98,1	23,7
darunter									
Hotels (ohne Hotels garnis)	24	24	- 4,0	1 129	- 1,5	35,5	1 143	98,8	28,8
Gasthöfe	29	29	-	604	- 2,1	21,9	611	98,9	15,0
Unstrut-Hainich-Kreis									
Hotels, Gasthöfe, Pensionen	34	34	3,0	1 310	9,8	30,7	1 365	96,0	21,3
darunter									
Hotels (ohne Hotels garnis)	16	16	6,7	908	14,2	29,7	961	94,5	22,1
Gasthöfe	10	10	-	234	- 1,7	28,6	236	99,2	14,4
Kyffhäuserkreis									
Hotels, Gasthöfe, Pensionen	23	23	- 4,2	709	- 8,3	33,7	711	99,7	25,6
darunter									
Hotels (ohne Hotels garnis)	5	5	-	363	-	40,8	363	100,0	33,1
Gasthöfe	12	12	-	253	-	24,2	255	99,2	14,0
Schmalkalden-Meiningen									
Hotels, Gasthöfe, Pensionen	103	100	- 3,8	4 559	1,0	27,8	4 643	98,2	31,1
darunter									
Hotels (ohne Hotels garnis)	33	33	-	3 183	3,2	30,1	3 205	99,3	35,6
Gasthöfe	41	39	- 7,1	765	- 6,5	22,7	815	93,9	20,6
Gotha									
Hotels, Gasthöfe, Pensionen	74	71	- 2,7	4 619	- 2,1	40,1	4 709	98,1	35,4
darunter									
Hotels (ohne Hotels garnis)	29	28	- 9,7	3 658	- 3,4	44,3	3 721	98,3	39,5
Gasthöfe	24	23	9,5	465	5,0	25,0	478	97,3	20,1
Sömmerda									
Hotels, Gasthöfe, Pensionen	18	18	- 5,3	579	- 4,0	26,5	588	98,5	27,3
darunter									
Hotels (ohne Hotels garnis)	8	8	- 11,1	383	- 5,0	22,0	386	99,2	25,1
Gasthöfe	4	4	-	57	- 1,7	32,5	58	98,3	23,5
Hildburghausen									
Hotels, Gasthöfe, Pensionen	52	52	6,1	1 862	2,4	23,0	1 930	96,5	25,5
darunter									
Hotels (ohne Hotels garnis)	18	18	5,9	1 119	- 0,8	28,0	1 178	95,0	32,6
Gasthöfe	20	20	-	404	6,3	15,8	405	99,8	12,1
Ilm-Kreis									
Hotels, Gasthöfe, Pensionen	75	74	- 1,3	2 850	- 2,0	25,8	2 902	98,2	24,6
darunter									
Hotels (ohne Hotels garnis)	30	30	3,4	1 967	0,8	25,6	2 000	98,4	25,2
Gasthöfe	25	24	- 14,3	473	- 18,3	21,7	492	96,1	19,8

1) Doppelbetten zählen als 2 Schlafgelegenheiten. - 2) ganz oder teilweise geöffnet

Noch: 15. Beherbergungsstätten, angebotene Gästebetten und Kapazitätsauslastung
nach Kreisen und ausgewählten Betriebsarten

Kreisfreie Stadt Landkreis ----- Betriebsart	April 2014								Jan. - Apr. 2014
	Betriebe			in den Betrieben angebotene Betten/Schlafgelegenheiten ¹⁾					durch- schnittliche Auslastung
	insgesamt	darunter geöffnete ²⁾		insgesamt	Veränderung gegenüber dem Vorjahres- monat	durch- schnittliche Auslastung	nachrichtlich		
		zusammen	Veränderung gegenüber dem Vorjahres- monat				maximales Angebot an Schlaf- gelegenheiten der letzten 13 Monate	Anteil der aktuell angebotenen Schlaf- gelegenheiten am Maximum	
Anzahl		%	Anzahl	%		Anzahl	%		
Weimarer Land									
Hotels, Gasthöfe, Pensionen	41	41	-	2 086	11,7	39,9	2 099	99,4	33,3
darunter									
Hotels (ohne Hotels garnis)	16	16	6,7	1 440	16,9	46,6	1 447	99,5	39,7
Gasthöfe	11	11	-	219	14,1	19,6	220	99,5	16,6
Sonneberg									
Hotels, Gasthöfe, Pensionen	35	34	- 2,9	981	- 0,4	19,0	1 003	97,8	17,2
darunter									
Hotels (ohne Hotels garnis)	12	12	-	431	3,4	18,7	433	99,5	16,5
Gasthöfe	17	16	-	326	- 2,1	19,2	346	94,2	15,5
Saalfeld-Rudolstadt									
Hotels, Gasthöfe, Pensionen	85	80	- 2,4	2 657	- 1,8	23,7	2 796	95,0	16,8
darunter									
Hotels (ohne Hotels garnis)	39	35	- 7,9	1 595	- 3,6	23,3	1 700	93,8	16,1
Gasthöfe	34	34	3,0	761	1,6	22,4	783	97,2	17,3
Saale-Holzland-Kreis									
Hotels, Gasthöfe, Pensionen	39	38	5,6	1 198	7,0	35,1	1 262	94,9	30,7
darunter									
Hotels (ohne Hotels garnis)	14	13	-	685	4,7	43,9	725	94,5	38,8
Gasthöfe	18	18	5,9	375	16,1	22,5	380	98,7	20,5
Saale-Orla-Kreis									
Hotels, Gasthöfe, Pensionen	47	46	- 2,1	1 472	- 2,6	27,1	1 504	97,9	21,2
darunter									
Hotels (ohne Hotels garnis)	16	16	-	853	- 0,8	29,9	863	98,8	24,0
Gasthöfe	21	21	- 4,5	396	- 8,3	23,2	406	97,5	16,2
Greiz									
Hotels, Gasthöfe, Pensionen	29	28	- 6,7	963	- 6,7	22,5	998	96,5	20,4
darunter									
Hotels (ohne Hotels garnis)	6	6	- 14,3	537	- 7,6	23,0	541	99,3	20,3
Gasthöfe	17	16	- 5,9	254	- 9,0	15,1	283	89,8	16,0
Altenburger Land									
Hotels, Gasthöfe, Pensionen	25	24	- 7,7	968	- 3,4	32,0	987	98,1	24,4
darunter									
Hotels (ohne Hotels garnis)	11	10	- 16,7	744	- 3,8	32,0	758	98,2	23,9
Gasthöfe	6	6	-	108	- 4,4	30,2	113	95,6	26,5

1) Doppelbetten zählen als 2 Schlafgelegenheiten. - 2) ganz oder teilweise geöffnet

**16. Beherbergungsstätten, angebotene Gästebetten und Kapazitätsauslastung
nach ausgewählten Gemeinden (ohne Camping)**

Landkreis Gemeinde	April 2014								Jan. - Apr. 2014
	Betriebe			in den Betrieben angebotene Betten/Schlafgelegenheiten ¹⁾					durch- schnittliche Auslastung
	insgesamt	darunter geöffnete ²⁾		insgesamt	Veränderung gegenüber dem Vorjahres- monat	durch- schnittliche Auslastung	nachrichtlich		
		zusammen	Veränderung gegenüber dem Vorjahres- monat				maximales Angebot an Schlaf- gelegenheiten der letzten 13 Monate	Anteil der aktuell angebotenen Schlaf- gelegenheiten am Maximum	
Anzahl		%	Anzahl	%	Anzahl	%			
Eichsfeld									
Dingelstädt, Stadt	3	3	-	57	3,6	14,4	57	100,0	11,1
Heilbad Heiligenstadt, Stadt	11	11	10,0	871	5,8	63,7	879	99,1	63,1
Küllstedt	3	3	-	50	-	10,2	50	100,0	7,7
Schimberg	6	6	-	143	- 3,4	26,2	143	100,0	17,2
Leinefelde-Worbis, Stadt	11	11	-	342	- 9,5	27,3	381	89,8	25,5
Sonnenstein	3	3	- 25,0	94	- 9,6	36,5	94	100,0	31,1
Nordhausen									
Bleicherode, Stadt	3	3	-	146	- 0,7	8,9	147	99,3	7,1
Ellrich, Stadt	3	3	-	112	2,8	42,4	112	100,0	35,1
Neustadt/Harz	4	4	-	229	- 0,9	39,6	231	99,1	29,8
Nordhausen, Stadt	14	14	7,7	652	3,3	36,1	652	100,0	28,9
Harztor	7	7	-	280	- 36,1	22,7	469	59,7	15,5
Wartburgkreis									
Bad Salzungen, Stadt	10	10	11,1	849	2,2	68,5	849	100,0	67,2
Buttlar	3	3	-	48	-	10,2	48	100,0	6,4
Dermbach	4	4	-	106	- 3,6	25,7	110	96,4	17,9
Leimbach	3	3	-	50	-	5,2	50	100,0	7,0
Marksuhl	4	3	-	50	-	12,4	68	73,5	8,7
Mihla	3	3	-	68	- 6,8	14,3	73	93,2	16,0
Ruhla, Stadt	10	10	11,1	261	10,1	21,2	261	100,0	21,3
Treffurt, Stadt	3	3	-	41	-	27,2	41	100,0	14,8
Urnshausen	3	3	50,0	148	57,4	33,7	148	100,0	23,5
Weilar	3	3	-	61	-	5,6	61	100,0	4,3
Wutha-Farnroda	5	5	-	90	2,3	15,4	92	97,8	12,4
Hörselberg-Hainich	4	4	-	138	12,2	40,4	138	100,0	25,8
Bad Liebenstein, Stadt	13	13	- 7,1	1 314	- 1,6	80,7	1 318	99,7	74,0
Kaltennordheim, Stadt	3	3	-	106	5,0	35,8	114	93,0	20,1
Unstrut-Hainich-Kreis									
Bad Langensalza, Stadt	9	9	12,5	501	38,8	57,7	521	96,2	49,7
Mühlhausen/Thüringen, Stadt	18	18	-	922	- 2,8	34,7	957	96,3	25,0
Kyffhäuserkreis									
Bad Frankenhausen/Kyffh., Stadt	10	10	-	768	0,1	56,1	768	100,0	47,3
Sondershausen, Stadt	10	10	- 16,7	563	- 17,1	27,0	984	57,2	17,3
Kyffhäuserland	5	5	-	124	11,7	10,0	124	100,0	6,9
Schmalkalden-Meiningen									
Breitungen/Werra	4	4	-	101	11,0	14,2	103	98,1	11,2
Floh-Seligenthal	12	11	-	257	- 9,5	18,4	300	85,7	17,3
Meiningen, Stadt	13	13	- 13,3	433	- 9,6	27,3	433	100,0	24,4
Oberhof, Stadt	28	28	7,7	2 858	- 0,1	33,1	2 874	99,4	43,5
Oberschöna, Kurort	3	3	-	86	-	21,4	86	100,0	22,6
Schmalkalden, Kurort, Stadt	9	9	-	372	16,3	27,1	372	100,0	23,9
Steinbach-Hallenberg, Kurort, Stadt	4	4	- 20,0	85	- 15,8	16,5	91	93,4	16,7
Brotterode-Trusetal, Stadt	12	12	-	397	6,7	21,2	402	98,8	21,1
Zella-Mehlis, Stadt	10	9	-	270	- 2,5	31,7	301	89,7	31,5
Grabfeld	3	3	-	52	-	11,3	52	100,0	8,5

1) Doppelbetten zählen als 2 Schlafgelegenheiten. - 2) ganz oder teilweise geöffnet

Noch: 16. Beherbergungsstätten, angebotene Gästebetten und Kapazitätsauslastung nach ausgewählten Gemeinden (ohne Camping)

Landkreis Gemeinde	April 2014								Jan. - Apr. 2014
	Betriebe			in den Betrieben angebotene Betten/Schlafgelegenheiten ¹⁾					durch- schnittliche Auslastung
	insgesamt	darunter geöffnete ²⁾		insgesamt	Veränderung gegenüber dem Vorjahres- monat	durch- schnittliche Auslastung	nachrichtlich		
		zusammen	Veränderung gegenüber dem Vorjahres- monat				maximales Angebot an Schlaf- gelegenheiten der letzten 13 Monate	Anteil der aktuell angebotenen Schlaf- gelegenheiten am Maximum	
Anzahl		%	Anzahl	%	Anzahl	%			
Gotha									
Friedrichroda, Stadt	21	21	- 8,7	2 200	- 3,2	46,3	2 205	99,8	39,6
Georgenthal/Thür. Wald	3	3	-	198	5,3	56,0	198	100,0	41,7
Gotha, Stadt	14	14	-	1 060	3,0	35,3	1 063	99,7	36,1
Luisenthal	4	4	-	273	1,1	35,2	273	100,0	33,0
Tabarz/Thür. Wald	11	11	-	921	3,1	48,1	941	97,9	44,4
Tambach-Dietharz/Thür. Wald, Stadt	6	6	-	319	4,2	19,0	319	100,0	13,5
Waltershausen, Stadt	9	7	- 12,5	183	- 21,5	35,5	245	74,7	22,0
Drei Gleichen	4	4	-	105	-	22,6	105	100,0	18,8
Nesse-Apfelstädt	4	3	-	289	1,4	31,9	301	96,0	29,7
Hörsel	3	3	-	101	-	21,5	101	100,0	15,6
Sömmerda									
Kölleda, Stadt	4	4	-	85	- 7,6	38,9	90	94,4	33,3
Sömmerda, Stadt	3	3	-	96	1,1	36,1	96	100,0	33,9
Weißensee, Stadt	4	4	33,3	263	15,9	23,2	263	100,0	36,1
Hildburghausen									
Bad Colberg-Heldburg, Stadt	3	3	50,0	355	6,3	69,6	355	100,0	64,8
Eisfeld, Stadt	5	5	25,0	135	70,9	29,9	135	100,0	24,7
Hildburghausen, Stadt	5	5	-	132	- 2,9	13,3	140	94,3	11,1
Sachsenbrunn	6	6	-	124	-	15,1	124	100,0	29,6
Schleusingen, Stadt	4	3	-	75	-	18,5	93	80,6	18,7
St.Kilian	7	6	-	424	9,0	5,7	477	88,9	5,2
Masserberg	21	21	-	1 314	- 3,9	39,7	1 373	95,7	44,0
Römhild, Stadt	3	3	- 25,0	72	- 47,8	14,7	72	100,0	11,4
Ilm-Kreis									
Arnstadt, Stadt	12	12	9,1	592	0,5	29,2	602	98,3	25,9
Elgersburg	4	4	-	120	- 4,8	20,8	126	95,2	22,3
Frankenhain	3	3	-	114	-	13,8	114	100,0	10,4
Frauenwald	5	5	- 28,6	209	- 22,0	23,3	209	100,0	25,1
Gehlberg	3	3	-	121	-	12,3	121	100,0	25,6
Geraberg	3	3	-	106	-	24,9	106	100,0	14,7
Großbreitenbach, Stadt	5	5	-	123	3,4	15,8	123	100,0	15,6
Amt Wachsenburg	3	3	50,0	84	23,5	36,0	85	98,8	32,0
Ilmenau, Stadt	18	17	6,3	1 039	- 0,6	22,9	1 097	94,7	19,2
Neustadt am Rennsteig	6	5	- 16,7	239	- 5,2	52,4	252	94,8	46,9
Plaue, Stadt	3	3	-	157	13,8	7,9	158	99,4	9,4
Schmiedefeld am Rennsteig	8	8	-	178	- 1,7	16,5	182	97,8	23,8
Wipfratal	3	3	-	62	- 8,8	21,4	68	91,2	16,7
Ilmtal	5	5	-	178	3,5	14,9	178	100,0	13,0
Weimarer Land									
Apolda, Stadt	4	4	-	430	0,5	43,2	430	100,0	32,9
Bad Berka, Stadt	9	9	-	674	- 1,3	53,4	685	98,4	48,3
Bad Sulza, Stadt	14	14	- 6,7	1 036	- 3,4	67,0	1 061	97,6	61,1
Mönchenholzhausen	3	3	-	204	13,3	25,6	204	100,0	29,7
Nohra	3	3	-	164	- 1,2	26,9	166	98,8	20,6

1) Doppelbetten zählen als 2 Schlafgelegenheiten. - 2) ganz oder teilweise geöffnet

Noch: 16. Beherbergungsstätten, angebotene Gästebetten und Kapazitätsauslastung
nach ausgewählten Gemeinden (ohne Camping)

Landkreis Gemeinde	April 2014								Jan. - Apr. 2014
	Betriebe			in den Betrieben angebotene Betten/Schlafgelegenheiten ¹⁾					durch- schnittliche Auslastung
	insgesamt	darunter geöffnete ²⁾		insgesamt	Veränderung gegenüber dem Vorjahres- monat	durch- schnittliche Auslastung	nachrichtlich		
		zusammen	Veränderung gegenüber dem Vorjahres- monat				maximales Angebot an Schlaf- gelegenheiten der letzten 13 Monate	Anteil der aktuell angebotenen Schlaf- gelegenheiten am Maximum	
Anzahl		%	Anzahl	%		Anzahl	%		
Noch: Weimarer Land									
Ilm-Weinstraße	3	3	-	110	0,9	17,0	111	99,1	15,5
Sonneberg									
Lauscha, Stadt	5	5	-	112	-	29,8	112	100,0	21,9
Neuhaus am Rennweg, Stadt	14	12	- 14,3	499	- 5,0	26,5	526	94,9	29,8
Neuhaus-Schierschnitz	3	3	-	115	-	62,8	115	100,0	56,9
Schalkau, Stadt	4	4	-	117	9,3	36,8	143	81,8	21,0
Sonneberg, Stadt	13	13	-	484	6,1	25,1	488	99,2	19,8
Steinach, Stadt	5	5	-	240	-	10,2	240	100,0	13,6
Frankenblick	5	5	-	219	-	11,8	221	99,1	12,3
Saalfeld-Rudolstadt									
Bad Blankenburg, Stadt	6	6	-	487	1,0	41,5	492	99,0	32,6
Cursdorf	4	4	- 20,0	187	- 7,4	13,5	187	100,0	8,8
Meura	4	4	-	82	- 4,7	11,3	86	95,3	4,0
Oberweißbach/Thür. Wald, Stadt	3	3	-	81	-	8,2	81	100,0	8,6
Rudolstadt, Stadt	8	8	-	422	- 0,2	42,5	423	99,8	28,2
Saalfeld/Saale, Stadt	16	16	-	798	0,3	35,3	798	100,0	29,0
Schwarzburg	4	4	-	296	28,7	15,0	300	98,7	8,2
Sitzendorf	4	4	-	56	-	21,1	56	100,0	7,0
Leutenberg, Stadt	6	5	- 16,7	166	- 7,8	17,2	182	91,2	9,3
Saalfelder Höhe	9	8	-	474	- 0,2	14,5	599	79,1	9,7
Uhlstädt-Kirchhasel	8	8	-	288	1,8	36,2	289	99,7	36,9
Unterwellenborn	5	5	-	145	-	23,8	147	98,6	13,2
Königsee-Rottenbach, Stadt	5	4	-	97	-	30,0	125	77,6	25,5
Saale-Holzland-Kreis									
Bad Klosterlausnitz	10	10	11,1	717	3,0	80,7	717	100,0	76,9
Eisenberg, Stadt	5	5	-	220	4,8	21,3	220	100,0	11,4
Hermisdorf, Stadt	3	3	50,0	72	100,0	19,6	79	91,1	17,6
Kahla, Stadt	3	3	-	63	1,6	29,5	63	100,0	17,3
Stadtroda, Stadt	4	4	-	97	26,0	19,6	97	100,0	16,8
Saale-Orla-Kreis									
Bad Lobenstein, Stadt	10	9	-	424	-	57,3	436	97,2	50,9
Neustadt an der Orla, Stadt	7	7	-	197	- 1,0	18,2	199	99,0	15,4
Schleiz, Stadt	3	3	-	51	-	34,3	51	100,0	30,1
Triptis, Stadt	3	3	- 25,0	112	- 12,5	30,2	112	100,0	19,6
Ziegenrück, Stadt	4	4	-	151	- 13,7	43,6	156	96,8	29,0
Wurzbach, Stadt	3	3	-	302	- 4,4	32,1	316	95,6	30,7
Saalburg-Ebersdorf, Stadt	9	8	-	220	-	26,2	390	56,4	16,1
Greiz									
Berga/Elster, Stadt	6	3	- 25,0	87	- 17,1	10,9	240	36,3	7,2
Greiz, Stadt	7	7	16,7	174	15,2	21,8	179	97,2	19,4
Langenwetzendorf	3	3	-	104	- 8,8	8,3	114	91,2	5,1
Weida, Stadt	3	3	-	70	-	14,1	70	100,0	11,2
Zeulenroda-Triebes, Stadt	6	6	- 25,0	530	- 11,4	22,3	534	99,3	21,3
Mohlsdorf-Teichwolframsdorf	3	3	-	93	2,2	44,2	93	100,0	39,4
Altenburger Land									
Altenburg, Stadt	9	9	-	661	-	33,0	661	100,0	24,1

1) Doppelbetten zählen als 2 Schlafgelegenheiten. - 2) ganz oder teilweise geöffnet

Noch: 16. Beherbergungsstätten, angebotene Gästebetten und Kapazitätsauslastung
nach ausgewählten Gemeinden (ohne Camping)

Landkreis Gemeinde	April 2014								Jan. - Apr. 2014
	Betriebe			in den Betrieben angebotene Betten/Schlafgelegenheiten ¹⁾					durch- schnittliche Auslastung
	insgesamt	darunter geöffnete ²⁾		insgesamt	Veränderung gegenüber dem Vorjahres- monat	durch- schnittliche Auslastung	nachrichtlich		
		zusammen	Veränderung gegenüber dem Vorjahres- monat				maximales Angebot an Schlaf- gelegenheiten der letzten 13 Monate	Anteil der aktuell angebotenen Schlaf- gelegenheiten am Maximum	
Anzahl		%	Anzahl	%	Anzahl	%			
Noch: Altenburger Land Schmölln, Stadt	3	3	-	97	-	29,8	97	100,0	24,6

1) Doppelbetten zählen als 2 Schlafgelegenheiten. - 2) ganz oder teilweise geöffnet

**17. Beherbergungsstätten, angebotene Gästebetten und Kapazitätsauslastung
in Städten des Vereins Städtetourismus in Thüringen e.V.**

Stadt	April 2014								Jan. - Apr. 2014
	Betriebe			in den Betrieben angebotene Betten/Schlafgelegenheiten ¹⁾					durch- schnittliche Auslastung
	insgesamt	darunter geöffnete ²⁾		insgesamt	Veränderung gegenüber dem Vorjahres- monat	durch- schnittliche Auslastung	nachrichtlich		
		zusammen	Veränderung gegenüber dem Vorjahres- monat				maximales Angebot an Schlaf- gelegenheiten der letzten 13 Monate	Anteil der aktuell angebotenen Schlaf- gelegenheiten am Maximum	
Anzahl		%	Anzahl	%	Anzahl	%			
Altenburg	9	9	-	661	-	33,0	661	100,0	24,1
Apolda	4	4	-	430	0,5	43,2	430	100,0	32,9
Arnstadt	12	12	9,1	592	0,5	29,2	602	98,3	25,9
Eisenach	31	31	3,3	2 068	0,2	45,0	2 082	99,3	35,7
Erfurt	62	62	- 4,6	4 872	0,5	41,6	4 919	99,0	35,6
Gera	16	16	14,3	1 473	6,0	32,9	1 490	98,9	29,8
Gotha	14	14	-	1 060	3,0	35,3	1 063	99,7	36,1
Greiz	7	7	16,7	174	15,2	21,8	179	97,2	19,4
Ilmenau	18	17	6,3	1 039	- 0,6	22,9	1 097	94,7	19,2
Jena	28	28	3,7	1 896	0,4	41,8	1 932	98,1	35,9
Meiningen	13	13	- 13,3	433	- 9,6	27,3	433	100,0	24,4
Mühlhausen	18	18	-	922	- 2,8	34,7	957	96,3	25,0
Nordhausen	14	14	7,7	652	3,3	36,1	652	100,0	28,9
Rudolstadt	8	8	-	422	- 0,2	42,5	423	99,8	28,2
Saalfeld	16	16	-	798	0,3	35,3	798	100,0	29,0
Schmalkalden	9	9	-	372	16,3	27,1	372	100,0	23,9
Sondershausen	10	10	- 16,7	563	- 17,1	27,0	984	57,2	17,3
Suhl	21	20	5,3	1 661	0,9	38,7	1 711	97,1	36,0
Weimar	46	46	-	3 788	1,0	52,2	3 793	99,9	36,8
Ausgewählte Städte zusammen	356	354	0,6	23 876	0,5	39,7	24 578	97,1	32,4

1) Doppelbetten zählen als 2 Schlafgelegenheiten. - 2) ganz oder teilweise geöffnet

18. Beherbergungsstätten der Hotellerie mit 25 und mehr Gästezimmern und deren Auslastung nach Betriebsarten

Betriebsart	April 2014			Jan. - Apr. 2014	
	Betriebe mit 25 und mehr Gästezimmern insgesamt	darunter geöffnete Betriebe ¹⁾		durchschnittliche Auslastung der Gästezimmer ²⁾	
		zusammen	Veränderung gegenüber dem Vorjahresmonat		
	Anzahl			%	
Hotels, Gasthöfe, Pensionen	231	231	0,4	48,4	44,4
Hotels (ohne Hotels garnis)	194	194	- 0,5	48,1	44,2
Hotels garnis	25	25	8,7	53,8	47,3
Gasthöfe	6	6	20,0	32,2	29,2
Pensionen	6	6	- 14,3	49,7	48,5

1) ganz oder teilweise geöffnet

2) rechnerischer Wert: (belegte Gästezimmertage/ angebotene Gästezimmertage) x 100 im Berichtsmonat bzw. Jahresteil

19. Beherbergungsstätten der Hotellerie mit 25 und mehr Gästezimmern und deren Auslastung nach Kreisen

Kreisfreie Stadt Landkreis Land	April 2014			Jan. - Apr. 2014	
	Betriebe mit 25 und mehr Gästezimmern insgesamt	darunter geöffnete Betriebe ¹⁾		durchschnittliche Auslastung der Gästezimmer ²⁾	
		zusammen	Veränderung gegenüber dem Vorjahresmonat		
	Anzahl			%	
Stadt Erfurt	22	22	-	57,4	53,9
Stadt Gera	7	7	16,7	44,3	43,5
Stadt Jena	7	7	-	53,2	49,1
Stadt Suhl	5	5	-	50,8	49,1
Stadt Weimar	14	14	-	60,9	44,8
Stadt Eisenach	14	14	7,7	61,9	52,3
Eichsfeld	5	5	- 16,7	48,5	44,9
Nordhausen	12	12	9,1	40,9	34,8
Wartburgkreis	11	11	-	51,7	45,0
Unstrut-Hainich-Kreis	6	6	20,0	42,3	35,0
Kyffhäuserkreis	2	2	.	.	.
Schmalkalden-Meiningen	22	22	-	33,5	39,5
Gotha	21	21	- 4,5	52,2	48,8
Sömmerda	6	6	-	43,2	49,8
Hildburghausen	11	11	-	30,8	34,7
Ilm-Kreis	15	15	- 6,3	34,4	33,3
Weimarer Land	11	11	22,2	57,0	50,2
Sonneberg	2	2	.	.	.
Saalfeld-Rudolstadt	19	19	-	31,7	25,2
Saale-Holzland-Kreis	5	5	-	58,3	54,3
Saale-Orla-Kreis	5	5	-	41,2	35,0
Greiz	4	4	- 20,0	37,4	35,9
Altenburger Land	5	5	-	43,1	33,3
Thüringen	231	231	0,4	48,4	44,4

1) ganz oder teilweise geöffnet

2) rechnerischer Wert: (belegte Gästezimmertage/ angebotene Gästezimmertage) x 100 im Berichtsmonat bzw. Jahresteil

**20. Ankünfte, Übernachtungen und Aufenthaltsdauer der Gäste in Beherbergungsbetrieben (einschl. Camping)
nach Reisegebieten und dem ständigen Wohnsitz der Gäste**

Reisegebiet ----- Ständiger Wohnsitz der Gäste	Winterhalbjahr ¹⁾				
	Ankünfte		Übernachtungen		durchschnittliche Aufenthaltsdauer
	insgesamt	Veränderung gegenüber dem Vorjahreszeitraum	insgesamt	Veränderung gegenüber dem Vorjahreszeitraum	
	Anzahl	%	Anzahl	%	Tage
Eichsfeld	57 770	2,2	158 313	- 8,7	2,7
Deutschland	55 016	2,3	151 130	- 5,5	2,7
Ausland	2 754	1,3	7 183	- 46,1	2,6
Hainich	45 838	7,8	173 431	8,5	3,8
Deutschland	43 313	8,6	165 780	7,5	3,8
Ausland	2 525	- 4,0	7 651	34,8	3,0
Kyffhäuser	24 533	- 5,5	96 273	- 4,9	3,9
Deutschland	23 948	- 5,2	94 779	- 4,8	4,0
Ausland	585	- 17,3	1 494	- 11,8	2,6
Saaleland	44 849	3,2	177 510	2,3	4,0
Deutschland	43 385	3,4	174 606	2,5	4,0
Ausland	1 464	- 4,9	2 904	- 10,8	2,0
Städte Eisenach, Erfurt, Jena, Weimar	489 639	4,9	865 415	2,7	1,8
Deutschland	448 746	4,9	774 159	2,7	1,7
Ausland	40 893	4,8	91 256	2,7	2,2
Südharz	30 812	19,0	67 387	8,3	2,2
Deutschland	30 006	19,0	64 807	7,0	2,2
Ausland	806	19,1	2 580	56,4	3,2
Thüringer Rhön	41 361	- 3,0	179 427	- 5,6	4,3
Deutschland	39 988	- 2,6	175 635	- 5,8	4,4
Ausland	1 373	- 14,3	3 792	1,3	2,8
Thüringer Vogtland	70 395	- 8,2	133 092	0,4	1,9
Deutschland	64 861	- 7,5	120 451	- 0,4	1,9
Ausland	5 534	- 15,1	12 641	8,9	2,3
Thüringer Wald	514 244	0,5	1 576 104	- 2,0	3,1
Deutschland	495 566	0,1	1 522 774	- 2,5	3,1
Ausland	18 678	12,4	53 330	15,5	2,9
Übriges Thüringen	104 060	7,1	324 566	4,4	3,1
Deutschland	97 506	6,9	307 379	4,0	3,2
Ausland	6 554	10,6	17 187	12,6	2,6
Thüringen	1 423 501	2,5	3 751 518	- 0,1	2,6
Deutschland	1 342 335	2,4	3 551 500	- 0,3	2,6
Ausland	81 166	4,1	200 018	4,6	2,5

1) November 2013 bis April 2014

21. Ankünfte, Übernachtungen und Aufenthaltsdauer der Gäste in Beherbergungsstätten nach Gemeindegruppen und dem ständigen Wohnsitz der Gäste (ohne Camping)

Gemeindegruppe ----- Ständiger Wohnsitz der Gäste	Winterhalbjahr ¹⁾				
	Ankünfte		Übernachtungen		durchschnittliche Aufenthaltsdauer
	insgesamt	Veränderung gegenüber dem Vorjahreszeitraum	insgesamt	Veränderung gegenüber dem Vorjahreszeitraum	
	Anzahl	%	Anzahl	%	Tage
Heilbäder zusammen	156 313	1,4	1 007 294	- 2,1	6,4
Deutschland	152 783	1,8	997 064	- 1,6	6,5
Ausland	3 530	- 13,8	10 230	- 36,6	2,9
Mineral-, Moor-, Sole- und Thermalbäder	112 213	4,2	712 745	- 0,1	6,4
Deutschland	109 155	4,8	704 507	0,7	6,5
Ausland	3 058	- 13,7	8 238	- 42,9	2,7
Orte mit Kurbetrieb	11 040	- 6,4	141 717	- 6,4	12,8
Deutschland	10 953	- 5,7	140 995	- 6,5	12,9
Ausland	87	- 50,8	722	24,3	8,3
heilklimatische Kurorte	19 773	0,1	81 717	- 3,4	4,1
Deutschland	19 619	0,0	81 274	- 3,4	4,1
Ausland	154	27,3	443	- 15,0	2,9
Kneippkurorte	13 287	- 11,3	71 115	- 10,4	5,4
Deutschland	13 056	- 11,3	70 288	- 10,8	5,4
Ausland	231	- 9,1	827	37,8	3,6
Luftkurorte	131 643	14,9	362 846	5,2	2,8
Deutschland	128 056	14,3	349 551	4,0	2,7
Ausland	3 587	40,1	13 295	49,7	3,7
Erholungsorte	140 810	- 6,5	383 342	- 5,0	2,7
Deutschland	137 127	- 7,0	369 970	- 6,0	2,7
Ausland	3 683	17,0	13 372	31,9	3,6
Sonstige Gemeinden	985 300	2,1	1 967 948	0,3	2,0
Deutschland	915 555	2,0	1 806 517	0,0	2,0
Ausland	69 745	2,9	161 431	4,0	2,3
Gemeindegruppen insgesamt	1 414 066	2,1	3 721 430	- 0,5	2,6
Deutschland	1 333 521	2,0	3 523 102	- 0,7	2,6
Ausland	80 545	3,8	198 328	4,2	2,5

1) November 2013 bis April 2014

22. Ankünfte, Übernachtungen und Aufenthaltsdauer der Gäste in Beherbergungsstätten nach Kreisen und dem ständigen Wohnsitz der Gäste (ohne Camping)

Kreisfreie Stadt Landkreis Land Ständiger Wohnsitz der Gäste	Winterhalbjahr ¹⁾				
	Ankünfte		Übernachtungen		durchschnittliche Aufenthaltsdauer
	insgesamt	Veränderung gegenüber dem Vorjahreszeitraum	insgesamt	Veränderung gegenüber dem Vorjahreszeitraum	
	Anzahl	%	Anzahl	%	Tage
Stadt Erfurt	203 284	3,4	343 098	3,8	1,7
Deutschland	189 829	3,2	314 919	3,6	1,7
Ausland	13 455	5,7	28 179	5,8	2,1
Stadt Gera	44 499	- 11,7	80 339	1,4	1,8
Deutschland	40 117	- 10,8	72 058	0,9	1,8
Ausland	4 382	- 19,2	8 281	5,6	1,9
Stadt Jena	69 043	5,6	129 258	5,3	1,9
Deutschland	60 919	4,2	105 931	2,7	1,7
Ausland	8 124	17,2	23 327	19,2	2,9
Stadt Suhl	43 353	- 5,6	112 004	- 3,4	2,6
Deutschland	42 072	- 6,1	107 057	- 5,3	2,5
Ausland	1 281	14,9	4 947	69,8	3,9
Stadt Weimar	141 482	1,2	259 874	1,7	1,8
Deutschland	128 914	2,3	234 372	2,3	1,8
Ausland	12 568	- 9,0	25 502	- 3,6	2,0
Stadt Eisenach	75 169	16,2	131 508	- 1,3	1,7
Deutschland	68 533	15,8	117 516	0,2	1,7
Ausland	6 636	20,5	13 992	- 12,5	2,1
Eichsfeld	55 790	1,9	154 485	- 9,3	2,8
Deutschland	53 039	1,9	147 307	- 6,2	2,8
Ausland	2 751	1,5	7 178	- 46,1	2,6
Nordhausen	30 491	18,6	66 503	7,9	2,2
Deutschland	29 697	18,6	63 945	6,6	2,2
Ausland	794	18,7	2 558	57,7	3,2
Wartburgkreis	48 509	9,3	343 784	2,9	7,1
Deutschland	47 008	9,3	337 470	2,0	7,2
Ausland	1 501	8,1	6 314	94,9	4,2
Unstrut-Hainich-Kreis	39 866	6,6	157 449	5,7	3,9
Deutschland	37 714	7,8	152 034	5,7	4,0
Ausland	2 152	- 9,8	5 415	3,1	2,5
Kyffhäuserkreis	24 513	- 5,6	96 249	- 4,9	3,9
Deutschland	23 929	- 5,2	94 757	- 4,8	4,0
Ausland	584	- 17,3	1 492	- 11,8	2,6
Schmalkalden-Meiningen	121 001	5,7	302 094	- 0,6	2,5
Deutschland	118 031	5,7	291 649	- 0,8	2,5
Ausland	2 970	5,7	10 445	4,3	3,5

1) November 2013 bis April 2014

Noch: 22. Ankünfte, Übernachtungen und Aufenthaltsdauer der Gäste in Beherbergungsstätten nach Kreisen und dem ständigen Wohnsitz der Gäste (ohne Camping)

Kreisfreie Stadt Landkreis Land Ständiger Wohnsitz der Gäste	Winterhalbjahr ¹⁾				
	Ankünfte		Übernachtungen		durchschnittliche Aufenthaltsdauer
	insgesamt	Veränderung gegenüber dem Vorjahreszeitraum	insgesamt	Veränderung gegenüber dem Vorjahreszeitraum	
	Anzahl	%	Anzahl	%	Tage
Gotha	140 157	3,2	370 512	0,1	2,6
Deutschland	133 116	2,1	354 143	- 0,8	2,7
Ausland	7 041	29,9	16 369	26,3	2,3
Sömmerda	10 986	- 11,7	25 972	- 17,1	2,4
Deutschland	10 563	- 13,0	22 876	- 17,6	2,2
Ausland	423	40,1	3 096	- 13,3	7,3
Hildburghausen	38 452	- 4,3	164 780	- 9,6	4,3
Deutschland	37 753	- 4,8	162 750	- 9,6	4,3
Ausland	699	31,4	2 030	- 8,0	2,9
Ilm-Kreis	59 952	- 8,8	144 127	- 11,0	2,4
Deutschland	57 145	- 9,6	133 770	- 13,0	2,3
Ausland	2 807	9,9	10 357	27,0	3,7
Weimarer Land	71 426	11,3	248 611	7,0	3,5
Deutschland	66 492	11,5	239 272	6,7	3,6
Ausland	4 934	9,3	9 339	17,1	1,9
Sonneberg	20 622	- 8,6	72 427	- 0,8	3,5
Deutschland	20 086	- 8,2	70 350	- 0,6	3,5
Ausland	536	- 21,9	2 077	- 7,6	3,9
Saalfeld-Rudolstadt	54 783	- 2,3	150 272	- 5,2	2,7
Deutschland	53 871	- 2,3	147 722	- 5,1	2,7
Ausland	912	- 5,4	2 550	- 9,8	2,8
Saale-Holzland-Kreis	41 428	3,0	161 644	1,1	3,9
Deutschland	40 005	3,3	158 832	1,3	4,0
Ausland	1 423	- 4,8	2 812	- 10,9	2,0
Saale-Orla-Kreis	34 246	- 5,6	110 993	- 4,4	3,2
Deutschland	31 764	- 4,9	107 244	- 3,0	3,4
Ausland	2 482	- 14,1	3 749	- 32,9	1,5
Greiz	21 817	- 1,6	44 511	- 1,4	2,0
Deutschland	20 917	- 1,6	41 208	- 2,6	2,0
Ausland	900	- 0,7	3 303	16,4	3,7
Altenburger Land	23 197	- 0,2	50 936	- 1,6	2,2
Deutschland	22 007	- 0,4	45 920	- 3,4	2,1
Ausland	1 190	4,6	5 016	19,0	4,2
Thüringen	1 414 066	2,1	3 721 430	- 0,5	2,6
Deutschland	1 333 521	2,0	3 523 102	- 0,7	2,6
Ausland	80 545	3,8	198 328	4,2	2,5

1) November 2013 bis April 2014

23. Ankünfte, Übernachtungen und Aufenthaltsdauer der Gäste in Beherbergungsstätten nach ausgewählten Gemeinden und dem ständigen Wohnsitz der Gäste (ohne Camping)

Landkreis Gemeinde Ständiger Wohnsitz der Gäste	Winterhalbjahr ¹⁾				
	Ankünfte		Übernachtungen		durchschnittliche Aufenthaltsdauer
	insgesamt	Veränderung gegenüber dem Vorjahreszeitraum	insgesamt	Veränderung gegenüber dem Vorjahreszeitraum	
	Anzahl	%	Anzahl	%	Tage
Eichsfeld					
Dingelstädt, Stadt	877	- 7,4	1 262	- 32,9	1,4
Deutschland	831	- 5,4	1 177	- 8,0	1,4
Ausland	46	- 33,3	85	- 85,9	1,8
Heilbad Heiligenstadt, Stadt	32 274	- 3,4	95 554	- 12,9	3,0
Deutschland	30 988	- 1,6	92 245	- 7,1	3,0
Ausland	1 286	- 33,2	3 309	- 68,2	2,6
Küllstedt	352	26,2	797	47,0	2,3
Deutschland	330	30,4	737	52,9	2,2
Ausland	22	- 15,4	60	-	2,7
Schimberg	1 785	25,0	4 216	17,8	2,4
Deutschland	1 777	25,2	4 148	17,0	2,3
Ausland	8	- 11,1	68	100,0	8,5
Leinefelde-Worbis, Stadt	5 977	- 6,8	13 910	- 3,5	2,3
Deutschland	5 644	- 9,2	12 247	- 10,0	2,2
Ausland	333	68,2	1 663	102,8	5,0
Sonnenstein	1 336	- 3,8	4 458	- 1,2	3,3
Deutschland	1 308	- 5,5	4 314	- 3,1	3,3
Ausland	28	x	144	140,0	5,1
Nordhausen					
Bleicherode, Stadt	711	- 35,8	1 558	- 52,3	2,2
Deutschland	711	- 35,8	1 558	- 52,3	2,2
Ausland	-	-	-	-	-
Ellrich, Stadt	1 629	14,2	5 036	32,8	3,1
Deutschland	1 594	13,1	4 926	30,9	3,1
Ausland	35	94,4	110	266,7	3,1
Neustadt/Harz	5 909	177,8	11 891	7,1	2,0
Deutschland	5 909	179,5	11 891	7,2	2,0
Ausland	-	x	-	x	x
Nordhausen, Stadt	16 049	11,5	32 936	17,0	2,1
Deutschland	15 340	10,9	30 570	14,5	2,0
Ausland	709	26,2	2 366	63,2	3,3
Harztor	2 983	- 20,9	8 058	- 16,5	2,7
Deutschland	2 981	- 20,8	8 045	- 16,5	2,7
Ausland	2	- 77,8	13	- 38,1	6,5
Wartburgkreis					
Bad Salzungen, Stadt	11 757	11,7	94 273	0,2	8,0
Deutschland	11 363	12,9	93 334	0,2	8,2
Ausland	394	- 15,1	939	0,4	2,4
Buttlar	181	4,0	516	- 10,3	2,9
Deutschland	181	4,0	516	- 10,3	2,9
Ausland	-	-	-	-	-
Dermbach	1 832	102,7	3 508	82,4	1,9
Deutschland	1 786	100,9	3 380	78,6	1,9
Ausland	46	206,7	128	x	2,8

1) November 2013 bis April 2014

Noch: 23. Ankünfte, Übernachtungen und Aufenthaltsdauer der Gäste in Beherbergungsstätten
nach ausgewählten Gemeinden und dem ständigen Wohnsitz der Gäste (ohne Camping)

Landkreis Gemeinde Ständiger Wohnsitz der Gäste	Winterhalbjahr ¹⁾				
	Ankünfte		Übernachtungen		durchschnittliche Aufenthaltsdauer
	insgesamt	Veränderung gegenüber dem Vorjahreszeitraum	insgesamt	Veränderung gegenüber dem Vorjahreszeitraum	
	Anzahl	%	Anzahl	%	Tage
Noch: Wartburgkreis					
Leimbach	360	4,0	678	- 5,8	1,9
Deutschland	359	3,8	677	- 6,0	1,9
Ausland	1	x	1	x	1,0
Marksuhl	316	1,9	787	27,3	2,5
Deutschland	309	2,0	765	28,4	2,5
Ausland	7	-	22	-	3,1
Mihla	613	29,3	1 312	62,0	2,1
Deutschland	566	24,1	1 188	51,0	2,1
Ausland	47	161,1	124	x	2,6
Ruhla, Stadt	3 505	2,8	7 767	13,8	2,2
Deutschland	3 328	1,4	7 384	15,1	2,2
Ausland	177	39,4	383	- 5,7	2,2
Treffurt, Stadt	458	47,3	983	136,9	2,1
Deutschland	456	53,0	979	143,5	2,1
Ausland	2	- 84,6	4	- 69,2	2,0
Urnshausen	1 561	42,4	4 774	87,1	3,1
Deutschland	1 478	63,0	4 541	111,2	3,1
Ausland	83	- 56,1	233	- 42,0	2,8
Weilar	355	- 3,8	499	- 21,3	1,4
Deutschland	355	- 1,7	499	- 17,5	1,4
Ausland	-	x	-	x	x
Wutha-Farnroda	1 058	0,8	2 246	- 10,4	2,1
Deutschland	1 042	0,8	2 219	- 10,6	2,1
Ausland	16	-	27	-	1,7
Hörselberg-Hainich	2 872	6,6	5 699	18,3	2,0
Deutschland	2 819	10,6	5 519	21,6	2,0
Ausland	53	- 63,4	180	- 35,9	3,4
Bad Liebenstein, Stadt	13 827	0,8	170 285	2,3	12,3
Deutschland	13 635	1,2	169 773	2,4	12,5
Ausland	192	- 23,5	512	- 22,9	2,7
Kaltenordheim, Stadt	932	5,5	3 192	12,0	3,4
Deutschland	896	1,5	2 844	- 0,2	3,2
Ausland	36	x	348	x	9,7
Unstrut-Hainich-Kreis					
Bad Langensalza, Stadt	6 191	70,3	45 288	10,3	7,3
Deutschland	5 974	68,4	44 249	9,6	7,4
Ausland	217	146,6	1 039	47,2	4,8
Mühlhausen/Thüringen, Stadt	19 376	- 3,0	38 837	- 8,0	2,0
Deutschland	17 562	- 2,2	35 517	- 8,1	2,0
Ausland	1 814	- 10,7	3 320	- 7,7	1,8
Kyffhäuserkreis					
Bad Frankenhausen/Kyffh., Stadt	10 471	- 6,1	64 862	- 2,2	6,2
Deutschland	10 261	- 5,5	64 127	- 2,4	6,2
Ausland	210	- 29,1	735	14,7	3,5
Sondershausen, Stadt	6 599	- 17,7	13 732	- 27,7	2,1
Deutschland	6 518	- 16,9	13 544	- 26,6	2,1
Ausland	81	- 53,4	188	- 64,7	2,3

1) November 2013 bis April 2014

Noch: 23. Ankünfte, Übernachtungen und Aufenthaltsdauer der Gäste in Beherbergungsstätten
nach ausgewählten Gemeinden und dem ständigen Wohnsitz der Gäste (ohne Camping)

Landkreis Gemeinde Ständiger Wohnsitz der Gäste	Winterhalbjahr ¹⁾				
	Ankünfte		Übernachtungen		durchschnittliche Aufenthaltsdauer
	insgesamt	Veränderung gegenüber dem Vorjahreszeitraum	insgesamt	Veränderung gegenüber dem Vorjahreszeitraum	
	Anzahl	%	Anzahl	%	Tage
Noch: Kyffhäuserkreis					
Kyffhäuserland	547	21,0	1 219	- 10,0	2,2
Deutschland	547	21,0	1 219	- 10,0	2,2
Ausland	-	-	-	-	-
Schmalkalden-Meiningen					
Breitungen/Werra	1 416	- 20,3	2 289	- 22,4	1,6
Deutschland	1 390	- 20,8	2 138	- 26,6	1,5
Ausland	26	23,8	151	277,5	5,8
Floh-Seligenthal	3 194	- 10,0	6 263	- 7,4	2,0
Deutschland	3 142	- 10,6	6 192	- 7,8	2,0
Ausland	52	48,6	71	36,5	1,4
Meiningen, Stadt	10 416	- 14,3	18 870	- 16,8	1,8
Deutschland	9 917	- 14,0	17 872	- 15,4	1,8
Ausland	499	- 18,6	998	- 36,1	2,0
Oberhof, Stadt	76 016	14,8	208 641	2,5	2,7
Deutschland	74 379	14,8	203 255	2,4	2,7
Ausland	1 637	17,2	5 386	4,4	3,3
Oberschönau, Kurort	1 213	- 2,8	3 192	- 3,2	2,6
Deutschland	1 213	- 2,8	3 192	- 3,2	2,6
Ausland	-	-	-	-	-
Schmalkalden, Kurort, Stadt	8 016	37,2	16 547	44,6	2,1
Deutschland	7 909	38,8	16 340	48,2	2,1
Ausland	107	- 25,7	207	- 50,4	1,9
Steinbach-Hallenberg, Kurort, Stadt	1 084	6,0	2 483	- 11,0	2,3
Deutschland	989	- 0,5	2 121	- 18,5	2,1
Ausland	95	227,6	362	95,7	3,8
Brotterode-Trusetal, Stadt	4 795	- 5,5	12 445	- 9,0	2,6
Deutschland	4 657	- 5,9	12 052	- 9,6	2,6
Ausland	138	10,4	393	12,0	2,8
Zella-Mehlis, Stadt	5 979	- 2,3	13 795	4,5	2,3
Deutschland	5 747	- 3,3	11 685	0,5	2,0
Ausland	232	28,9	2 110	34,7	9,1
Grabfeld	499	- 15,0	819	- 27,3	1,6
Deutschland	471	- 14,5	774	- 26,5	1,6
Ausland	28	- 22,2	45	- 38,4	1,6
Gotha					
Friedrichroda, Stadt	55 348	5,9	156 627	5,1	2,8
Deutschland	53 413	4,5	148 792	2,6	2,8
Ausland	1 935	62,1	7 835	98,3	4,0
Georgenthal/Thür. Wald	6 379	15,9	13 173	15,8	2,1
Deutschland	6 376	16,0	13 170	16,0	2,1
Ausland	3	- 62,5	3	- 88,0	1,0
Gotha, Stadt	32 897	8,3	67 444	1,1	2,1
Deutschland	29 654	5,7	62 530	1,2	2,1
Ausland	3 243	39,7	4 914	0,1	1,5

1) November 2013 bis April 2014

Noch: 23. Ankünfte, Übernachtungen und Aufenthaltsdauer der Gäste in Beherbergungsstätten
nach ausgewählten Gemeinden und dem ständigen Wohnsitz der Gäste (ohne Camping)

Landkreis Gemeinde Ständiger Wohnsitz der Gäste	Winterhalbjahr ¹⁾				
	Ankünfte		Übernachtungen		durchschnittliche Aufenthaltsdauer
	insgesamt	Veränderung gegenüber dem Vorjahreszeitraum	insgesamt	Veränderung gegenüber dem Vorjahreszeitraum	
	Anzahl	%	Anzahl	%	Tage
Noch: Gotha					
Luisenthal	7 160	0,0	16 361	- 5,3	2,3
Deutschland	6 937	- 0,1	15 880	- 5,0	2,3
Ausland	223	3,2	481	- 14,4	2,2
Tabarz/Thür. Wald	13 287	- 11,3	71 115	- 10,4	5,4
Deutschland	13 056	- 11,3	70 288	- 10,8	5,4
Ausland	231	- 9,1	827	37,8	3,6
Tambach-Dietharz/Thür. Wald, Stadt	2 990	5,7	7 492	17,5	2,5
Deutschland	2 951	4,9	7 396	16,5	2,5
Ausland	39	160,0	96	255,6	2,5
Waltershausen, Stadt	3 386	1,2	7 187	- 4,4	2,1
Deutschland	3 330	4,5	7 038	0,4	2,1
Ausland	56	- 64,8	149	- 70,7	2,7
Drei Gleichen	2 057	2,7	3 952	2,4	1,9
Deutschland	1 992	2,5	3 795	1,7	1,9
Ausland	65	10,2	157	23,6	2,4
Nesse-Apfelstädt	11 985	- 7,2	16 887	- 7,4	1,4
Deutschland	10 937	- 8,3	15 506	- 8,1	1,4
Ausland	1 048	6,3	1 381	1,6	1,3
Hörstel	1 169	18,7	2 287	8,0	2,0
Deutschland	1 167	19,0	2 285	9,4	2,0
Ausland	2	- 50,0	2	- 93,1	1,0
Sömmerda					
Kölleda, Stadt	1 734	- 15,2	4 681	- 28,8	2,7
Deutschland	1 579	- 21,9	3 808	- 40,5	2,4
Ausland	155	x	873	x	5,6
Sömmerda, Stadt	2 920	3,1	5 746	- 3,1	2,0
Deutschland	2 785	0,2	5 256	- 8,3	1,9
Ausland	135	154,7	490	143,8	3,6
Weißensee, Stadt	2 584	- 4,8	8 261	- 3,5	3,2
Deutschland	2 504	- 2,9	6 686	17,1	2,7
Ausland	80	- 41,6	1 575	- 44,8	19,7
Hildburghausen					
Bad Colberg-Heildurg, Stadt	2 998	- 5,8	40 595	- 15,1	13,5
Deutschland	2 998	- 5,7	40 595	- 15,0	13,5
Ausland	-	x	-	x	x
Eisfeld, Stadt	1 954	38,5	4 528	42,6	2,3
Deutschland	1 914	40,5	4 460	46,6	2,3
Ausland	40	- 18,4	68	- 48,9	1,7
Hildburghausen, Stadt	1 505	5,0	2 612	- 22,1	1,7
Deutschland	1 494	4,3	2 599	- 22,5	1,7
Ausland	11	x	13	x	1,2
Sachsenbrunn	1 901	0,8	5 227	9,4	2,7
Deutschland	1 897	0,8	5 205	9,1	2,7
Ausland	4	33,3	22	266,7	5,5

1) November 2013 bis April 2014

Noch: 23. Ankünfte, Übernachtungen und Aufenthaltsdauer der Gäste in Beherbergungsstätten
nach ausgewählten Gemeinden und dem ständigen Wohnsitz der Gäste (ohne Camping)

Landkreis Gemeinde Ständiger Wohnsitz der Gäste	Winterhalbjahr ¹⁾				
	Ankünfte		Übernachtungen		durchschnittliche Aufenthaltsdauer
	insgesamt	Veränderung gegenüber dem Vorjahreszeitraum	insgesamt	Veränderung gegenüber dem Vorjahreszeitraum	
	Anzahl	%	Anzahl	%	Tage
Noch: Hildburghausen					
Schleusingen, Stadt	1 632	7,5	2 574	- 12,4	1,6
Deutschland	1 608	8,4	2 528	- 11,4	1,6
Ausland	24	- 29,4	46	- 46,5	1,9
St.Kilian	1 929	- 18,8	4 116	- 28,3	2,1
Deutschland	1 794	- 20,9	3 945	- 28,1	2,2
Ausland	135	27,4	171	- 31,9	1,3
Masserberg	22 210	- 5,9	95 074	- 7,4	4,3
Deutschland	21 876	- 6,6	94 071	- 7,6	4,3
Ausland	334	83,5	1 003	18,0	3,0
Römhild, Stadt	1 147	- 7,6	2 108	- 13,7	1,8
Deutschland	1 106	- 9,3	2 051	- 14,3	1,9
Ausland	41	95,2	57	14,0	1,4
Ilm-Kreis					
Arnstadt, Stadt	16 342	0,7	30 035	3,1	1,8
Deutschland	15 296	0,2	27 593	2,2	1,8
Ausland	1 046	7,6	2 442	13,1	2,3
Elgersburg	2 271	2,8	4 948	- 2,1	2,2
Deutschland	2 225	2,1	4 852	- 2,1	2,2
Ausland	46	53,3	96	- 4,0	2,1
Frankenhain	739	- 22,6	1 791	- 6,8	2,4
Deutschland	668	- 26,8	1 620	- 11,0	2,4
Ausland	71	69,0	171	69,3	2,4
Frauenwald	2 569	- 22,4	8 055	- 21,7	3,1
Deutschland	2 549	- 22,2	8 021	- 20,9	3,1
Ausland	20	- 41,2	34	- 76,7	1,7
Gehlberg	1 633	- 11,8	4 593	1,5	2,8
Deutschland	1 605	- 11,2	4 503	2,9	2,8
Ausland	28	- 36,4	90	- 38,8	3,2
Geraberg	1 301	8,1	3 130	- 4,9	2,4
Deutschland	1 291	7,3	3 100	- 5,9	2,4
Ausland	10	x	30	x	3,0
Großbreitenbach, Stadt	817	12,5	3 183	18,2	3,9
Deutschland	811	11,7	3 147	16,9	3,9
Ausland	6	x	36	x	6
Amt Wachsenburg	1 319	33,5	5 128	152,5	3,9
Deutschland	1 165	21,9	2 748	39,3	2,4
Ausland	154	x	2 380	x	15,5
Ilmenau, Stadt	16 913	- 11,8	36 761	- 14,9	2,2
Deutschland	15 806	- 12,0	32 820	- 15,1	2,1
Ausland	1 107	- 8,8	3 941	- 14,0	3,6
Neustadt am Rennsteig	5 494	- 19,6	19 449	- 14,7	3,5
Deutschland	5 464	- 19,5	19 351	- 14,7	3,5
Ausland	30	- 31,8	98	- 22,2	3,3

1) November 2013 bis April 2014

Noch: 23. Ankünfte, Übernachtungen und Aufenthaltsdauer der Gäste in Beherbergungsstätten
nach ausgewählten Gemeinden und dem ständigen Wohnsitz der Gäste (ohne Camping)

Landkreis Gemeinde Ständiger Wohnsitz der Gäste	Winterhalbjahr ¹⁾				
	Ankünfte		Übernachtungen		durchschnittliche Aufenthaltsdauer
	insgesamt	Veränderung gegenüber dem Vorjahreszeitraum	insgesamt	Veränderung gegenüber dem Vorjahreszeitraum	
	Anzahl	%	Anzahl	%	Tage
Noch: Ilm-Kreis					
Plaue, Stadt	437	- 70,8	1 509	- 73,0	3,5
Deutschland	437	- 70,8	1 509	- 73,0	3,5
Ausland	-	-	-	-	-
Schmiedefeld am Rennsteig	2 223	- 23,7	6 723	- 24,5	3,0
Deutschland	2 222	- 23,5	6 717	- 24,3	3,0
Ausland	1	- 90,0	6	- 80,0	6,0
Wipfratal	841	3,2	1 960	- 19,3	2,3
Deutschland	841	3,2	1 960	- 19,3	2,3
Ausland	-	-	-	-	-
Ilmtal	1 482	- 20,9	3 226	- 50,9	2,2
Deutschland	1 420	- 22,7	2 837	- 55,4	2,0
Ausland	62	77,1	389	83,5	6,3
Weimarer Land					
Apolda, Stadt	11 481	8,1	25 334	10,3	2,2
Deutschland	10 814	10,2	23 935	14,2	2,2
Ausland	667	- 17,7	1 399	- 30,4	2,1
Bad Berka, Stadt	6 247	- 5,4	59 416	- 5,8	9,5
Deutschland	6 160	- 4,2	58 694	- 6,1	9,5
Ausland	87	- 49,7	722	25,3	8,3
Bad Sulza, Stadt	26 646	5,5	110 958	4,8	4,2
Deutschland	26 348	4,7	110 061	4,4	4,2
Ausland	298	175,9	897	99,3	3,0
Mönchenholzhausen	3 482	- 24,4	11 427	- 4,3	3,3
Deutschland	3 482	- 24,4	11 427	- 4,3	3,3
Ausland	-	-	-	-	-
Nohra	4 278	- 20,1	7 004	- 11,8	1,6
Deutschland	3 419	- 28,9	5 739	- 18,9	1,7
Ausland	859	57,0	1 265	45,4	1,5
Ilmtal-Weinstraße	2 386	5,7	3 319	15,0	1,4
Deutschland	2 382	8,6	3 315	17,8	1,4
Ausland	4	- 93,8	4	- 94,5	1,0
Sonneberg					
Lauscha, Stadt	2 012	5,6	4 798	2,9	2,4
Deutschland	1 943	5,7	4 686	3,6	2,4
Ausland	69	3,0	112	- 19,4	1,6
Neuhaus am Rennweg, Stadt	6 024	- 13,4	26 316	- 1,1	4,4
Deutschland	5 864	- 13,5	25 970	- 1,2	4,4
Ausland	160	- 6,4	346	7,1	2,2
Neuhaus-Schierschnitz	982	7,3	11 367	- 2,1	11,6
Deutschland	939	19,9	11 240	2,9	12,0
Ausland	43	- 67,4	127	- 81,4	3,0

1) November 2013 bis April 2014

Noch: 23. Ankünfte, Übernachtungen und Aufenthaltsdauer der Gäste in Beherbergungsstätten
nach ausgewählten Gemeinden und dem ständigen Wohnsitz der Gäste (ohne Camping)

Landkreis Gemeinde Ständiger Wohnsitz der Gäste	Winterhalbjahr ¹⁾				
	Ankünfte		Übernachtungen		durchschnittliche Aufenthaltsdauer
	insgesamt	Veränderung gegenüber dem Vorjahreszeitraum	insgesamt	Veränderung gegenüber dem Vorjahreszeitraum	
	Anzahl	%	Anzahl	%	Tage
Noch: Sonneberg					
Schalkau, Stadt	1 539	37,4	5 240	42,9	3,4
Deutschland	1 501	40,1	4 582	43,1	3,1
Ausland	38	- 22,4	658	41,5	17,3
Sonneberg, Stadt	6 251	- 7,7	15 018	2,3	2,4
Deutschland	6 136	- 7,4	14 703	2,0	2,4
Ausland	115	- 21,8	315	20,7	2,7
Steinach, Stadt	2 302	- 34,0	5 516	- 33,5	2,4
Deutschland	2 285	- 33,5	5 484	- 32,9	2,4
Ausland	17	- 65,3	32	- 73,6	1,9
Frankenblick	1 259	10,0	3 567	20,2	2,8
Deutschland	1 165	8,5	3 080	13,6	2,6
Ausland	94	32,4	487	91,0	5,2
Saalfeld-Rudolstadt					
Bad Blankenburg, Stadt	11 772	- 4,0	26 710	- 1,9	2,3
Deutschland	11 692	- 4,1	26 585	- 1,6	2,3
Ausland	80	6,7	125	- 41,9	1,6
Cursdorf	1 222	- 27,9	3 203	- 37,0	2,6
Deutschland	1 222	- 27,8	3 203	- 36,9	2,6
Ausland	-	x	-	x	x
Meura	217	- 9,2	548	- 21,5	2,5
Deutschland	217	- 8,8	548	- 21,4	2,5
Ausland	-	x	-	x	x
Oberweißbach/Thür. Wald, Stadt	594	- 6,8	1 414	- 11,6	2,4
Deutschland	591	- 5,1	1 410	- 10,7	2,4
Ausland	3	- 78,6	4	- 81,0	1,3
Rudolstadt, Stadt	8 716	1,6	20 298	3,6	2,3
Deutschland	8 513	0,6	19 728	2,0	2,3
Ausland	203	73,5	570	117,6	2,8
Saalfeld/Saale, Stadt	11 240	2,9	42 311	- 10,7	3,8
Deutschland	10 963	4,1	41 823	- 9,6	3,8
Ausland	277	- 30,8	488	- 57,2	1,8
Schwarzburg	1 248	- 15,7	2 844	- 14,5	2,3
Deutschland	1 212	- 17,9	2 765	- 16,7	2,3
Ausland	36	x	79	x	2,2
Sitzendorf	199	- 28,2	628	- 18,2	3,2
Deutschland	199	- 21,7	628	- 15,7	3,2
Ausland	-	x	-	x	x
Leutenberg, Stadt	861	16,8	2 071	17,7	2,4
Deutschland	853	15,7	2 031	15,5	2,4
Ausland	8	x	40	x	5,0

1) November 2013 bis April 2014

Noch: 23. Ankünfte, Übernachtungen und Aufenthaltsdauer der Gäste in Beherbergungsstätten
nach ausgewählten Gemeinden und dem ständigen Wohnsitz der Gäste (ohne Camping)

Landkreis Gemeinde Ständiger Wohnsitz der Gäste	Winterhalbjahr ¹⁾				
	Ankünfte		Übernachtungen		durchschnittliche Aufenthaltsdauer
	insgesamt	Veränderung gegenüber dem Vorjahreszeitraum	insgesamt	Veränderung gegenüber dem Vorjahreszeitraum	
	Anzahl	%	Anzahl	%	Tage
Noch: Saalfeld-Rudolstadt					
Saalfelder Höhe	4 032	- 11,7	7 997	- 7,9	2,0
Deutschland	4 001	- 11,8	7 957	- 7,8	2,0
Ausland	31	6,9	40	- 29,8	1,3
Uhlstädt-Kirchhasel	3 320	2,1	15 642	14,8	4,7
Deutschland	3 290	2,5	15 564	15,1	4,7
Ausland	30	- 31,8	78	- 21,2	2,6
Unterwellenborn	1 830	- 7,3	3 325	- 13,3	1,8
Deutschland	1 800	- 8,1	3 203	- 15,8	1,8
Ausland	30	87,5	122	x	4,1
Königsee-Rottenbach, Stadt	1 935	4,9	4 048	- 11,5	2,1
Deutschland	1 838	2,9	3 282	- 23,4	1,8
Ausland	97	67,2	766	166,0	7,9
Saale-Holzland-Kreis					
Bad Klosterlausnitz	10 214	10,2	99 552	1,2	9,7
Deutschland	9 771	10,4	99 037	1,2	10,1
Ausland	443	5,7	515	0,4	1,2
Eisenberg, Stadt	3 078	17,5	5 429	18,0	1,8
Deutschland	3 066	17,5	5 413	17,9	1,8
Ausland	12	20,0	16	60,0	1,3
Hermisdorf, Stadt	1 620	139,3	2 380	80,7	1,5
Deutschland	1 555	158,3	2 312	86,2	1,5
Ausland	65	- 13,3	68	- 9,3	1,0
Kahla, Stadt	1 127	- 5,3	1 905	- 5,9	1,7
Deutschland	1 093	- 5,0	1 796	- 8,5	1,6
Ausland	34	- 15,0	109	78,7	3,2
Stadtroda, Stadt	1 554	- 5,5	3 137	- 2,1	2,0
Deutschland	1 511	- 6,3	3 052	- 2,9	2,0
Ausland	43	34,4	85	34,9	2,0
Saale-Orla-Kreis					
Bad Lobenstein, Stadt	3 207	6,6	37 353	- 0,9	11,6
Deutschland	3 172	6,3	36 963	- 1,4	11,7
Ausland	35	45,8	390	91,2	11,1
Neustadt an der Orla, Stadt	3 391	- 17,4	5 333	- 3,3	1,6
Deutschland	3 223	- 18,1	4 961	- 2,5	1,5
Ausland	168	- 0,6	372	- 13,3	2,2
Schleiz, Stadt	1 881	- 2,1	2 637	- 0,7	1,4
Deutschland	1 601	2,0	2 263	5,9	1,4
Ausland	280	- 20,7	374	- 28,1	1,3
Triptis, Stadt	2 000	- 14,5	4 351	- 24,9	2,2
Deutschland	1 808	- 10,3	4 147	- 9,9	2,3
Ausland	192	- 40,7	204	- 82,8	1,1

1) November 2013 bis April 2014

Noch: 23. Ankünfte, Übernachtungen und Aufenthaltsdauer der Gäste in Beherbergungsstätten
nach ausgewählten Gemeinden und dem ständigen Wohnsitz der Gäste (ohne Camping)

Landkreis Gemeinde Ständiger Wohnsitz der Gäste	Winterhalbjahr ¹⁾				
	Ankünfte		Übernachtungen		durchschnittliche Aufenthaltsdauer
	insgesamt	Veränderung gegenüber dem Vorjahreszeitraum	insgesamt	Veränderung gegenüber dem Vorjahreszeitraum	
	Anzahl	%	Anzahl	%	Tage
Noch: Saale-Orla-Kreis					
Ziegenrück, Stadt	2 802	0,9	6 669	9,3	2,4
Deutschland	2 674	4,0	6 482	10,6	2,4
Ausland	128	- 37,3	187	- 22,1	1,5
Wurzbach, Stadt	4 628	- 21,5	15 310	- 19,8	3,3
Deutschland	4 471	- 21,4	14 961	- 19,4	3,3
Ausland	157	- 25,2	349	- 34,5	2,2
Saalburg-Ebersdorf, Stadt	2 525	- 5,3	5 219	- 15,0	2,1
Deutschland	2 428	- 4,7	5 074	- 13,3	2,1
Ausland	97	- 17,1	145	- 50,0	1,5
Greiz					
Berga/Elster, Stadt	681	- 11,3	1 150	- 44,8	1,7
Deutschland	675	- 10,8	1 130	- 45,3	1,7
Ausland	6	- 45,5	20	17,6	3,3
Greiz, Stadt	3 365	8,3	6 142	0,4	1,8
Deutschland	3 193	9,5	5 753	12,2	1,8
Ausland	172	- 9,5	389	- 60,6	2,3
Langenwetzendorf	682	- 17,9	1 219	- 24,1	1,8
Deutschland	667	- 18,7	1 174	- 23,9	1,8
Ausland	15	36,4	45	- 29,7	3,0
Weida, Stadt	910	2,6	1 413	9,1	1,6
Deutschland	910	2,6	1 413	9,1	1,6
Ausland	-	-	-	-	-
Zeulenroda-Triebes, Stadt	9 888	1,6	18 310	1,3	1,9
Deutschland	9 452	1,1	17 317	0,9	1,8
Ausland	436	13,8	993	9,0	2,3
Mohlsdorf-Teichwolframsdorf	2 153	- 9,8	6 067	- 5,2	2,8
Deutschland	2 153	- 9,8	6 067	- 5,2	2,8
Ausland	-	-	-	-	-
Altenburger Land					
Altenburg, Stadt	15 362	5,6	31 891	0,5	2,1
Deutschland	14 619	7,5	29 717	4,7	2,0
Ausland	743	- 21,1	2 174	- 35,1	2,9
Schmölln, Stadt	2 292	- 10,3	4 326	- 8,0	1,9
Deutschland	2 197	- 11,0	4 114	- 7,0	1,9
Ausland	95	8,0	212	- 23,5	2,2

1) November 2013 bis April 2014

Reisegebiete in Thüringen

