



# Statistischer Bericht

G IV - m 12 / 13

## **Gäste und Übernachtungen in Thüringen Dezember 2013**

---

Bestell - Nr. 07 401

## Zeichenerklärung

- 0 weniger als die Hälfte von 1 in der letzten besetzten Stelle, jedoch mehr als nichts
- nichts vorhanden (genau Null)
- . Zahlenwert unbekannt oder geheim zu halten
- ... Angabe fällt später an
- / Zahlenwert nicht sicher genug
- x Tabellenfach gesperrt, weil Aussage nicht sinnvoll
- ( ) Aussagewert eingeschränkt
- r berichtige Zahl
- p vorläufige Zahl

Anmerkung: Abweichungen in den Summen erklären sich aus dem Runden von Einzelwerten.

Herausgeber:

Thüringer Landesamt für Statistik  
Europaplatz 3, 99091 Erfurt  
Postfach 90 01 63, 99104 Erfurt

Telefon: 0361 37-84642/84647  
Telefax: 0361 37-84699  
Internet: [www.statistik.thueringen.de](http://www.statistik.thueringen.de)  
E-Mail: [auskunft@statistik.thueringen.de](mailto:auskunft@statistik.thueringen.de)

Auskunft erteilt:

Referat: Handel, Gastgewerbe, Beherbergung,  
Unternehmensregister, Verwaltungsdatenverwendung,  
Umweltökonomische Gesamtrechnungen

Telefon: 0361 37-84445

Herausgegeben im März 2014

Heft-Nr.: 48 / 14  
Preis: 6,25 EUR

© Thüringer Landesamt für Statistik, Erfurt, 2014  
Vervielfältigung und Verbreitung, auch auszugsweise, mit Quellenangabe gestattet.

## Inhaltsverzeichnis

	Seite
<b>Vorbemerkungen</b>	3
<b>Tabellen</b>	
1. Geöffnete Beherbergungsstätten, angebotene Gästebetten, Kapazitätsauslastung, Ankünfte, Übernachtungen und durchschnittliche Aufenthaltsdauer nach Monaten der Jahre 2011 bis 2013 (ohne Camping)	10
2. Ankünfte, Übernachtungen und Aufenthaltsdauer der Gäste in Beherbergungsbetrieben (einschl. Camping) nach Betriebsarten und dem ständigen Wohnsitz der Gäste	11
3. Ankünfte, Übernachtungen und Aufenthaltsdauer der Gäste in Beherbergungsstätten nach Herkunftsländern (ohne Camping)	12
4. Ankünfte, Übernachtungen und Aufenthaltsdauer der Gäste auf Campingplätzen nach Herkunftsländern	13
5. Ankünfte, Übernachtungen und Aufenthaltsdauer der Gäste in Beherbergungsbetrieben (einschl. Camping) nach Reisegebieten und dem ständigen Wohnsitz der Gäste	14
6. Ankünfte, Übernachtungen und Aufenthaltsdauer der Gäste in Beherbergungsstätten nach Gemeindegruppen und dem ständigen Wohnsitz der Gäste (ohne Camping)	15
7. Ankünfte, Übernachtungen und Aufenthaltsdauer der Gäste in Beherbergungsstätten nach Kreisen und dem ständigen Wohnsitz der Gäste (ohne Camping)	16
8. Ankünfte, Übernachtungen und Aufenthaltsdauer der Gäste in Beherbergungsstätten nach Kreisen, ausgewählten Betriebsarten und dem ständigen Wohnsitz der Gäste (ohne Camping)	18
9. Ankünfte, Übernachtungen und Aufenthaltsdauer der Gäste in Beherbergungsstätten nach ausgewählten Gemeinden und dem ständigen Wohnsitz der Gäste (ohne Camping)	22
10. Ankünfte, Übernachtungen und Aufenthaltsdauer der Gäste in Beherbergungsstätten in Städten des Vereins Städtetourismus in Thüringen e.V. (ohne Camping)	31
11. Beherbergungsstätten, angebotene Gästebetten und Kapazitätsauslastung nach Betriebsarten sowie Campingplätze	33
12. Beherbergungsstätten, angebotene Gästebetten und Kapazitätsauslastung nach Reisegebieten sowie Campingplätze	34
13. Beherbergungsstätten, angebotene Gästebetten und Kapazitätsauslastung nach Gemeindegruppen (ohne Camping)	34
14. Beherbergungsstätten, angebotene Gästebetten und Kapazitätsauslastung nach Kreisen (ohne Camping)	35
15. Beherbergungsstätten, angebotene Gästebetten und Kapazitätsauslastung nach Kreisen und ausgewählten Betriebsarten	36
16. Beherbergungsstätten, angebotene Gästebetten und Kapazitätsauslastung nach ausgewählten Gemeinden (ohne Camping)	39
17. Beherbergungsstätten, angebotene Gästebetten und Kapazitätsauslastung in Städten des Vereins Städtetourismus in Thüringen e.V.	42
18. Beherbergungsstätten der Hotellerie mit 25 und mehr Gästezimmern und deren Auslastung nach Betriebsarten	43
19. Beherbergungsstätten der Hotellerie mit 25 und mehr Gästezimmern und deren Auslastung nach Kreisen	43

## **Grafiken**

1. Ankünfte und Übernachtungen in Beherbergungsstätten 2011 bis 2013 nach Monaten (ohne Camping) 6
2. Übernachtungen in Beherbergungsstätten und auf Campingplätzen im Dezember 2013 nach Betriebsarten 6
3. Übernachtungen in Beherbergungsstätten und auf Campingplätzen im Dezember 2013 nach Reisegebieten 7
4. Veränderung der Ankünfte und Übernachtungen gegenüber dem Vorjahresmonat im Dezember 2013 nach Reisegebieten in Prozent (einschl. Camping) 7
5. Ankünfte und Übernachtungen in Beherbergungsstätten (ohne Camping) im Dezember 2013 nach ausgewählten Herkunftsländern der Gäste 8
6. Ankünfte und Übernachtungen in Beherbergungsstätten (ohne Camping) im Dezember 2013 nach Kreisen 9

## **Karte**

- Reisegebiete in Thüringen (ab 1. Januar 2013) 44

## Vorbemerkungen

### Rechtsgrundlage

Rechtsgrundlage für die Erhebung ist das Gesetz zur Neuordnung der Statistik über die Beherbergung im Reiseverkehr (Beherbergungsstatistikgesetz - BeherbStatG) vom 22. Mai 2002 (BGBl. I S. 1642), zuletzt geändert durch Artikel 1 des Gesetzes vom 23. November 2011 (BGBl. I S. 2298), in Verbindung mit dem Gesetz über die Statistik für Bundeszwecke (Bundesstatistikgesetz - BStatG) vom 22. Januar 1987 (BGBl. I S. 462, 565), zuletzt geändert durch Artikel 13 des Gesetzes vom 25.07.2013 (BGBl. I S. 2749), sowie die Verordnung (EU) Nr. 692/2011 des Europäischen Parlaments und des Rates über die europäische Tourismusstatistik und zur Aufhebung der Richtlinie 95/57/EG des Rates (ABl. L 192 vom 22.7.2011, S. 17).

### Erhebungsmerkmale

Erhebungsmerkmale der monatlichen Bundesstatistik sind Ankünfte und Übernachtungen von Gästen im Reiseverkehr; bei Gästen mit Wohnsitz außerhalb der Bundesrepublik Deutschland wird auch das Herkunftsland erfragt. Außerdem werden die Anzahl der im Berichtsmonat angebotenen Gästebetten sowie die Anzahl der Stellplätze auf Campingplätzen erhoben. Bei Hotels, Hotels garnis, Gasthöfen und Pensionen wird jeweils zum 31. Juli eines Jahres die Anzahl der Gästezimmer erfasst, seit Januar 2012 werden bei Betrieben mit mindestens 25 Gästezimmern zusätzlich monatliche Angaben zur Gästezimmerauslastung erfasst.

### Betriebskreis

Auskunftspflichtig sind alle Inhaber bzw. Leiter von Beherbergungsstätten mit mindestens zehn Gästebetten bzw. von Campingplätzen mit mindestens zehn Stellplätzen (ohne Dauercamping), unabhängig davon, ob die Beherbergung Hauptzweck (z. B. Hotels, Pensionen) oder nur Nebenzweck des Betriebes (z. B. bei Heilstätten, Sanatorien) ist.

### Hinweise

Der Aufbau der Tabellen mit Angaben zu den Kapazitäten wurde vereinfacht. Mit den Angaben zum Merkmal "Auslastung" in diesen Tabellen ist stets die europaweit einheitlich definierte "Nettoauslastung" gemeint. Sie bezieht sich auf die verfügbaren, das heißt die tatsächlich angebotenen Kapazitäten in den im jeweiligen Berichtszeitraum geöffneten Betrieben.

Alle Angaben für das Jahr 2013 beziehen sich auf den aktuellen Gebietsstand des Berichtsmonates.

**Zum 1. Januar 2013 trat in Thüringen eine Neuordnung der Reisegebietsstruktur in Kraft.** Im Zuge dieser Neuordnung entstanden aus den von 2006 bis 2012 bestehenden sechs Reisegebieten zehn, darunter vier vollständig neue und zwei veränderte Reisegebiete. Die neuen Reisegebiete wurden anhand abgestimmter Kriterien zur Beurteilung der Markt- und Managementstärke ausgewählt. Somit ist ab sofort ein besserer Regionalbezug in der Beherbergungsstatistik gegeben.

Für die Berechnung der Entwicklung gegenüber dem Vorjahr werden bei Änderungen zum Gebietsstand die Angaben des Vorjahres auf den aktuellen Gebietsstand bzw. auf die aktuelle Reisegebietsstruktur umgerechnet.

Sind in einer Betriebsart bzw. einem Kreis oder einer Gemeinde weniger als drei geöffnete Beherbergungseinrichtungen/ Campingplätze vorhanden oder meldet bei mehr als zwei geöffneten Betrieben nur einer Gäste- und Übernachtungszahlen (übrige Betriebe haben keine Gäste und Übernachtungen), so sind entsprechend den Bestimmungen der statistischen Geheimhaltung die Angaben zu diesen Betrieben nicht auszuweisen, jedoch in den Summen zu berücksichtigen. Die Veröffentlichung der Anzahl dieser Betriebe ist zulässig, wenn keine weiteren Daten bekannt gemacht werden. Ferner ist sicherzustellen, dass geheim zu haltende Angaben nicht durch Differenzbildung errechnet werden können.

## Definitionen und Begriffserläuterungen

### Erhebungs- und Darstellungsmerkmale

**Beherbergung im Reiseverkehr:** Unterbringung von Personen, die sich nicht länger als ein Jahr ohne Unterbrechung an einem anderen Ort als ihrem gewöhnlichen Wohnsitz aufhalten. Der vorübergehende Ortswechsel kann durch Urlaub und Freizeit aber auch durch die Wahrnehmung privater und geschäftlicher Kontakte, den Besuch von Tagungen und Fortbildungsveranstaltungen, Maßnahmen zur Wiederherstellung der Gesundheit oder sonstige Gründe veranlasst sein.

**Beherbergungsstätten:** Betriebe, die nach Einrichtung und Zweckbestimmung dazu dienen, mindestens zehn Gäste im Reiseverkehr gleichzeitig zu beherbergen, das heißt über mindestens zehn Schlafgelegenheiten verfügen. Zu den Beherbergungsbetrieben zählen auch Unterkünfte, die die Gästebeherbergung nur als Nebenzweck betreiben.

**Beherbergungsbetriebe:** Beherbergungsstätten und Campingplätze (bei Campingplätzen wird ein Stellplatz mit vier Schlafgelegenheiten gleichgesetzt).

**Gästezimmer:** Als Gästezimmer gilt eine Einheit, die aus einem Raum oder einer Gruppe von Räumen besteht, die eine unteilbare Mieteinheit in einem Beherbergungsbetrieb bilden. Bei den Gästezimmern kann es sich um Einzel-, Doppel- oder Mehrbettzimmer handeln, je nachdem, ob sie zur dauerhaften Beherbergung von einer, zwei oder mehr Personen eingerichtet sind. Die Zahl der Gästezimmer wird einmal im Jahr zum Stichtag 31. Juli erhoben. Gezählt werden die an diesem Stichtag tatsächlich zur Beherbergung von Gästen zur Verfügung stehenden Gästezimmer. Zimmer, die von Mitarbeitern des Betriebes genutzt werden, zählen nicht als Gästezimmer. Ein Appartement ist eine spezielle Art von Gästezimmer. Es besteht aus einem oder mehreren Räumen mit Küche, separatem Bad und/oder Toilette.

**Angebotene Betten/Schlafgelegenheiten:** Anzahl der Betten und Schlafgelegenheiten, die am letzten Öffnungstag des Berichtsmonates zur Beherbergung von Gästen zur Verfügung standen. Die Anzahl der Betten/Schlafgelegenheiten entspricht dabei der Anzahl der Personen, die bei Normalbelegung gleichzeitig hätten übernachten können. Nicht berücksichtigt werden behelfsmäßige Schlafgelegenheiten (z. B. Schlafcouchen, Zustellbetten, Kinderbetten), bei deren Benutzung lediglich ein Aufschlag zum Übernachtungspreis berechnet wird. Im Campingbereich wird gemäß einer Vorgabe der Europäischen Kommission ein Stellplatz mit vier Betten gleichgesetzt.

**Ankünfte:** Anzahl von Gästen in einer Beherbergungsstätte, die im Berichtszeitraum ankamen und zum vorübergehenden Aufenthalt ein Gästebett belegten.

**Übernachtungen:** Anzahl der Übernachtungen von Gästen, die im Berichtszeitraum ankamen oder aus dem vorherigen Berichtszeitraum noch anwesend waren.

**Durchschnittliche Aufenthaltsdauer:** Die durchschnittliche Aufenthaltsdauer wird ermittelt, indem die Zahl der Übernachtungen durch die der Ankünfte geteilt wird. Sie kann zum Beispiel in Orten mit Vorsorge- und Rehabilitationskliniken rechnerisch höher sein als die Zahl der Kalendertage des Berichtszeitraums.

**Durchschnittliche Auslastung der Betten:** Die durchschnittliche Auslastung ist der rechnerische Wert, der die Inanspruchnahme der Schlafgelegenheiten in einem Berichtszeitraum ausdrückt. Die prozentuale Angabe wird ermittelt, indem die Zahl der Übernachtungen durch die so genannten „Bettentage“ geteilt wird. Letztere sind das Produkt aus angebotenen Schlafgelegenheiten und der Zahl der Tage, an denen ein Betrieb im Berichtszeitraum tatsächlich geöffnet hatte. Das Produkt beschreibt damit die im Berichtszeitraum angebotene Bettenkapazität.

**Herkunftsländer:** Für die Erfassung ist grundsätzlich der ständige Wohnsitz oder gewöhnliche Aufenthaltsort der Gäste maßgebend, nicht dagegen deren Staatsangehörigkeit bzw. Nationalität.

**Winterhalbjahr/Sommerhalbjahr:** Das Sommerhalbjahr umfasst in der amtlichen Tourismusstatistik den Zeitraum von Mai bis Oktober. Entsprechend werden die Monate November bis April dem Winterhalbjahr zugeordnet.

## **Gliederungsmerkmale**

**Reisegebiete:** Gliederung nach nichtadministrativen Gebietseinheiten (ab 2013), die sich im Wesentlichen an naturräumliche Gegebenheiten anlehnen.

**Gemeindegruppen:** Zusammenfassung von Gemeinden/Teilen von Gemeinden nach Arten der aufgrund landesrechtlicher Vorschriften verliehenen staatlichen Anerkennung bzw. vorläufigen Anerkennung (z. B. als Mineral- und Moorbad, Luftkurort, Erholungsort). Gemeinden/Teile von Gemeinden ohne diese Anerkennung sind in der Gruppe "Sonstige Gemeinden" enthalten. Die Zuordnung erfolgt durch das Thüringer Ministerium für Wirtschaft, Arbeit und Technologie und wird jährlich abgestimmt.

**Betriebsarten:** Gruppierungen der Beherbergungsstätten auf der Grundlage der Systematik der Wirtschaftszweige:

### **1. Hotels, Gasthöfe und Pensionen**

**Hotels:** Beherbergungsstätten, die jedermann zugänglich sind und in denen ein Restaurant - auch für Passanten - vorhanden ist sowie in der Regel weitere Einrichtungen oder Räume für unterschiedliche Zwecke (Konferenzen, Seminare, Sport, Freizeit, Erholung) zur Verfügung stehen.

**Hotels garnis:** Beherbergungsstätten, die jedermann zugänglich sind und in denen als Mahlzeit höchstens ein Frühstück angeboten wird.

**Gasthöfe:** Beherbergungsstätten, die jedermann zugänglich sind und in denen außer dem Gastraum in der Regel keine weiteren Aufenthaltsräume zur Verfügung stehen.

**Pensionen:** Beherbergungsstätten, die jedermann zugänglich sind und in denen Speisen und Getränke nur an Hausgäste abgegeben werden.

## 2. Ferienunterkünfte und ähnliche Beherbergungsstätten

**Jugendherbergen und Hütten:** Beherbergungsstätten mit in der Regel einfacher Ausstattung, vorzugsweise für Jugendliche oder Angehörige der sie tragenden Organisation (z.B. Wanderverein), in denen Speisen und Getränke in der Regel nur an Hausgäste abgegeben werden.

**Erholungs- und Ferienheime:** Beherbergungsstätten, die nur bestimmten Personenkreisen - z. B. Mitgliedern eines Vereins oder einer Organisation, Beschäftigten eines Unternehmens, Kindern, Müttern, Betreuten sozialer Einrichtungen - zugänglich sind und in denen Speisen und Getränke nur an Hausgäste abgegeben werden.

**Ferienzentren:** Beherbergungsstätten, die jedermann zugänglich sind und nach Einrichtung und Zweckbestimmung dazu dienen, wahlweise unterschiedliche Wohn- und Aufenthaltsmöglichkeiten sowie gleichzeitig Freizeiteinrichtungen in Verbindung mit Einkaufsmöglichkeiten und persönlichen Dienstleistungen zum vorübergehenden Aufenthalt anzubieten. Als Mindestausstattung gilt das Vorhandensein von Hotelunterkunft und anderen Wohngelegenheiten (auch mit Kochgelegenheit), einer Gaststätte, von Einkaufsmöglichkeiten zur Deckung des täglichen Bedarfs und des Freizeitbedarfs sowie von Einrichtungen für persönliche Dienstleistungen, z. B. Massageeinrichtungen, Solarium, Sauna, Friseur, und zur aktiven Freizeitgestaltung, z. B. Schwimmbad, Tennis-, Tischtennis-, Kleingolf-, Trimm-Dich-Anlagen.

**Ferienhäuser, -wohnungen:** Beherbergungsstätten, die jedermann zugänglich sind und in denen Speisen und Getränke nicht abgegeben werden, aber eine Kochgelegenheit vorhanden ist.

## 3. Camping

**Campingplätze:** Abgegrenzte Gelände, die jedermann zum vorübergehenden Aufstellen von mitgebrachten Wohnwagen, Wohnmobilen oder Zelten zugänglich sind. Im Rahmen der Monaterhebung im Tourismus werden nur Campingplätze berücksichtigt, die Urlaubscamping anbieten, nicht aber so genannte Dauercampingplätze. Die Unterscheidung zwischen Urlaubs- oder Dauercamping knüpft an die vertraglich vereinbarte Dauer der Campingplatzbenutzung an. Im Urlaubscamping wird der Stellplatz in der Regel für die Dauer von Tagen oder Wochen gemietet, im Dauercamping dagegen zumeist auf Monats- oder Jahresbasis.

## 4. Sonstige tourismusrelevante Unterkünfte

**Vorsorge- und Rehabilitationskliniken:** Beherbergungsstätten unter ärztlicher Leitung ausschließlich oder überwiegend für Kurgäste. Als Kurgäste gelten Personen, die sich am Ort aufgrund ärztlicher Verordnung vorübergehend aufhalten mit dem Ziel der Erhaltung oder Wiederherstellung ihrer Gesundheit oder ihrer Berufs- oder Arbeitsfähigkeit und die die allgemein angebotenen Kureinrichtungen außerhalb der Beherbergungsstätte in Anspruch nehmen. Hierzu zählen auch Kinderheilstätten, Sanatorien, Kur- und ähnliche Krankenhäuser (Fachabteilungen anderer Krankenhäuser). Im Unterschied zur Krankenhausstatistik werden Vorsorge- und Rehabilitationskliniken in der Beherbergungsstatistik nur dann erfasst, wenn die dort untergebrachten Personen überwiegend in der Lage sind, während des vorübergehenden Aufenthaltes den Anstaltsbereich zu verlassen und die gemeindlichen Fremdenverkehrseinrichtungen in Anspruch zu nehmen.

**Schulungsheime:** Beherbergungsstätten, die nach Einrichtung und Zweckbestimmung dazu dienen, Unterricht außerhalb des regulären Schul- und Hochschulsystems anzubieten und überwiegend der Erwachsenenbildung dienen.

### 1. Ankünfte und Übernachtungen in Beherbergungsstätten 2011 bis 2013 \*) nach Monaten (ohne Camping)

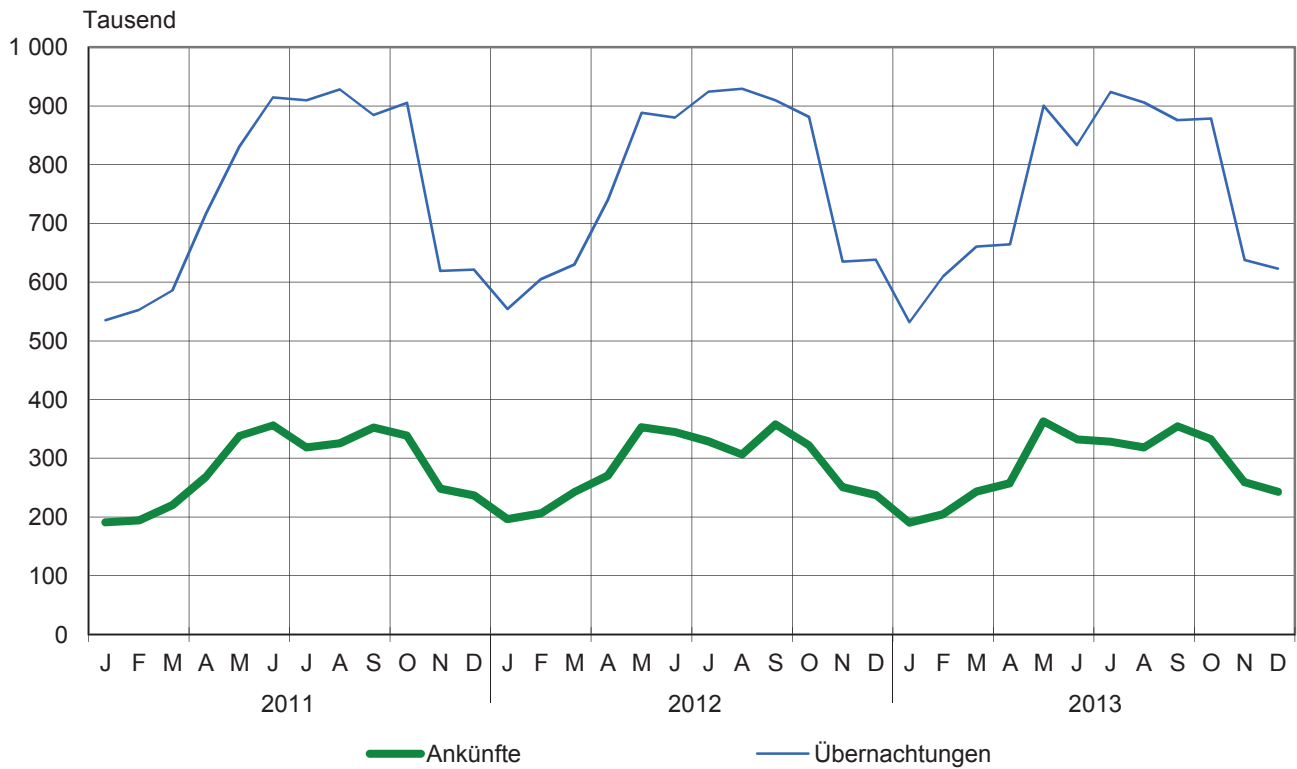

### 2. Übernachtungen in Beherbergungsstätten und auf Campingplätzen im Dezember 2013 nach Betriebsarten

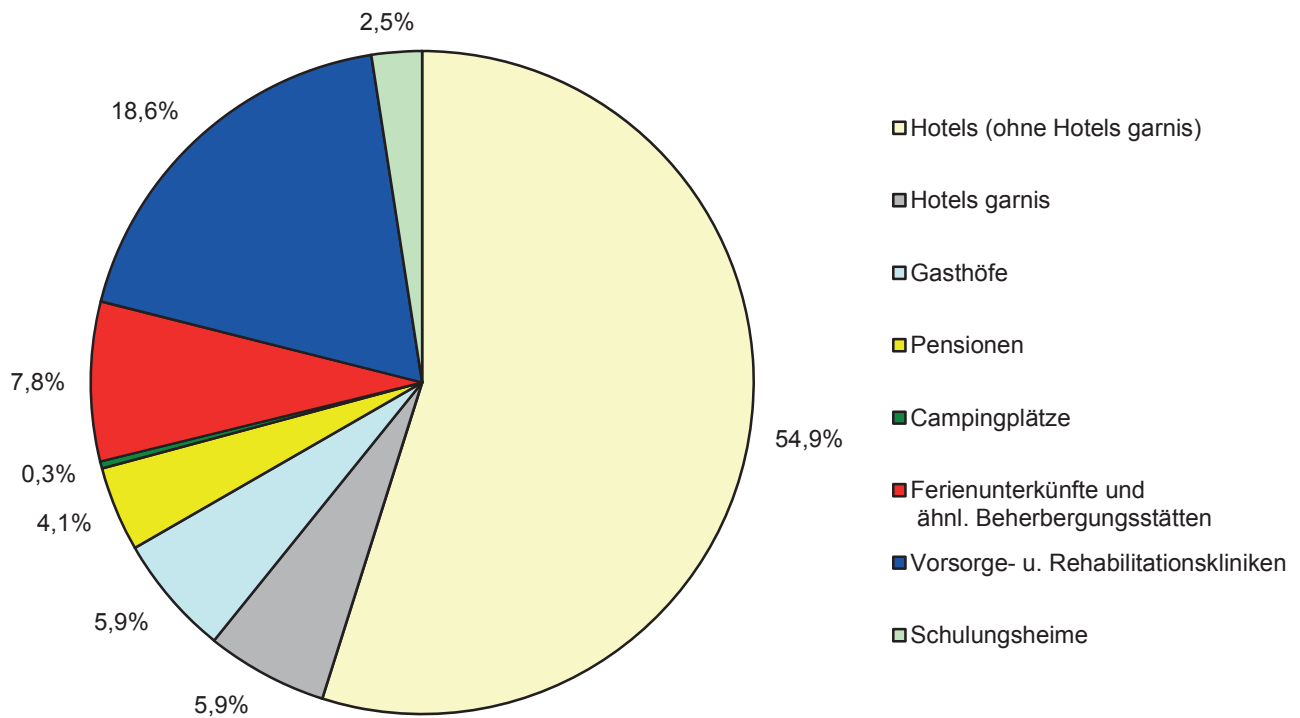

\*) bis 2011 mit 9 und mehr Betten, ab 2012 mit 10 und mehr Betten



### 3. Übernachtungen in Beherbergungsstätten und auf Campingplätzen im Dezember 2013 nach Reisegebieten

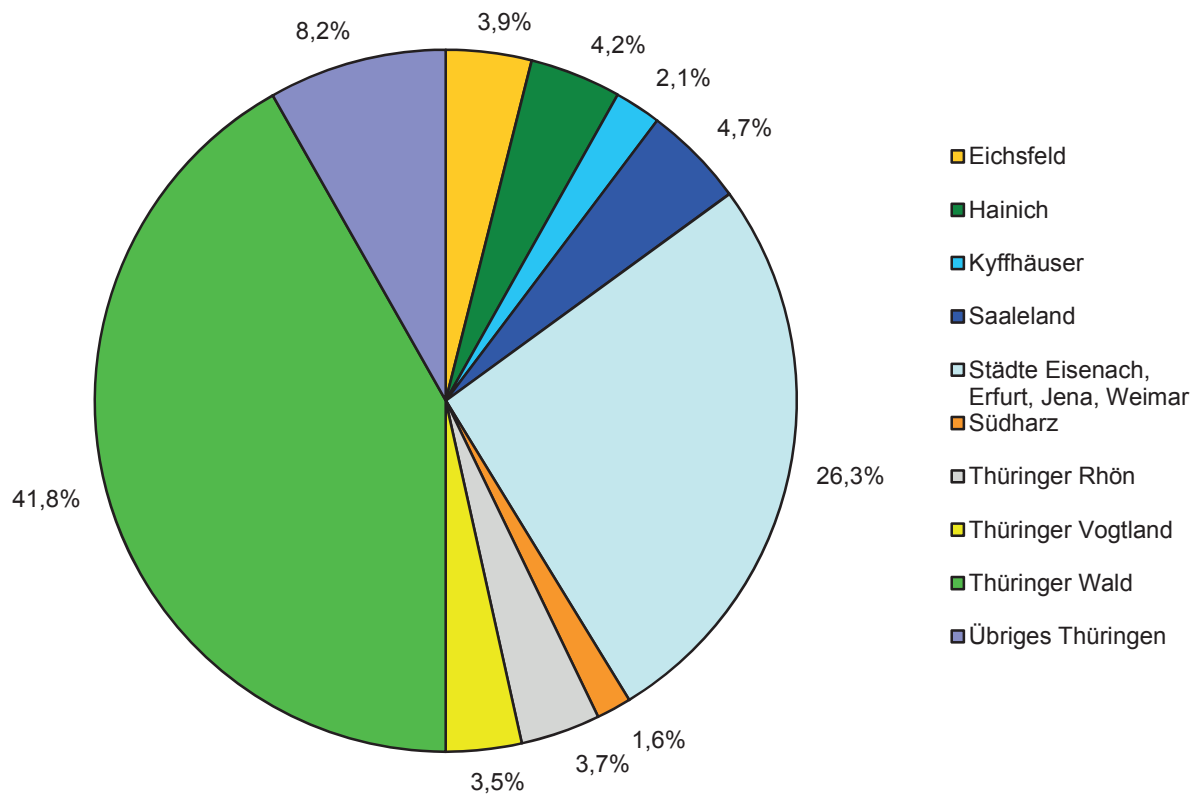

### 4. Veränderung der Ankünfte und Übernachtungen gegenüber dem Vorjahresmonat im Dezember 2013 nach Reisegebieten in Prozent (einschl. Camping)

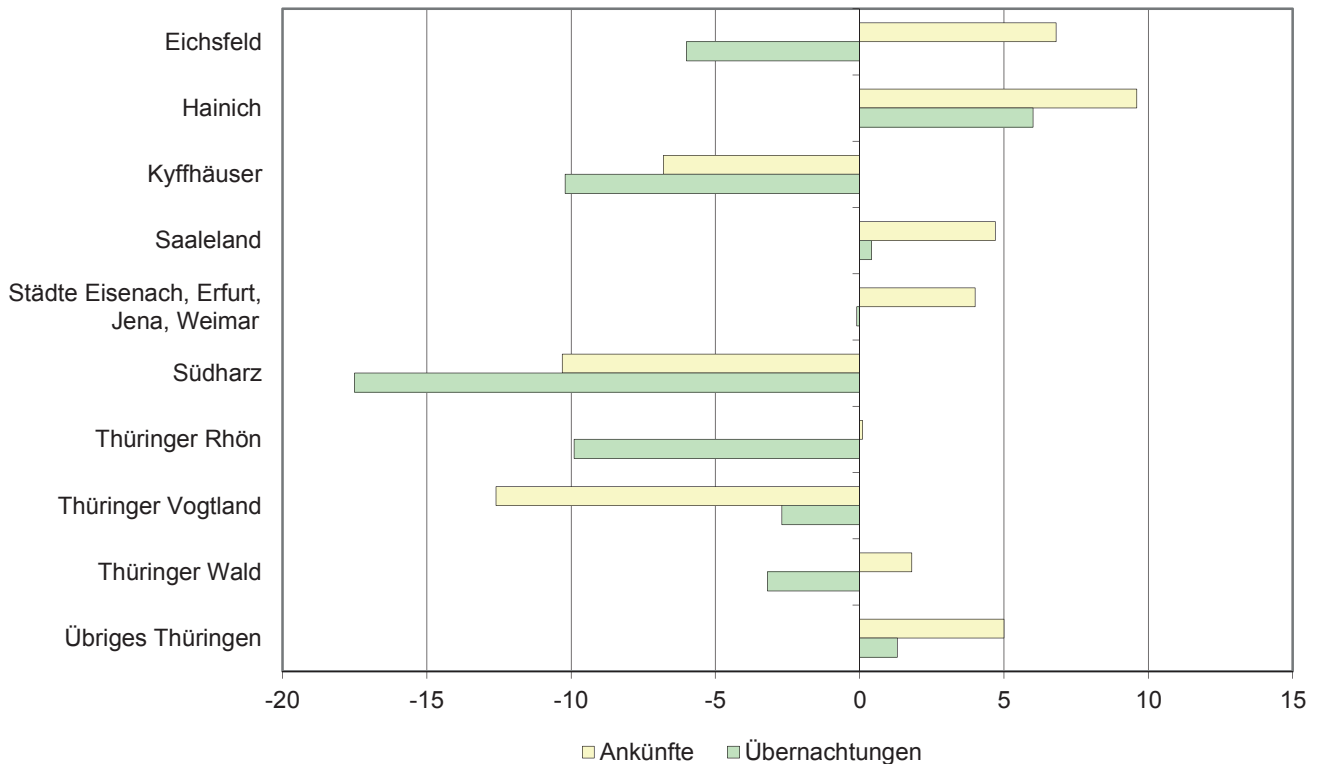

### 5. Ankünfte und Übernachtungen in Beherbergungsstätten (ohne Camping) im Dezember 2013 nach ausgewählten Herkunftsländern der Gäste

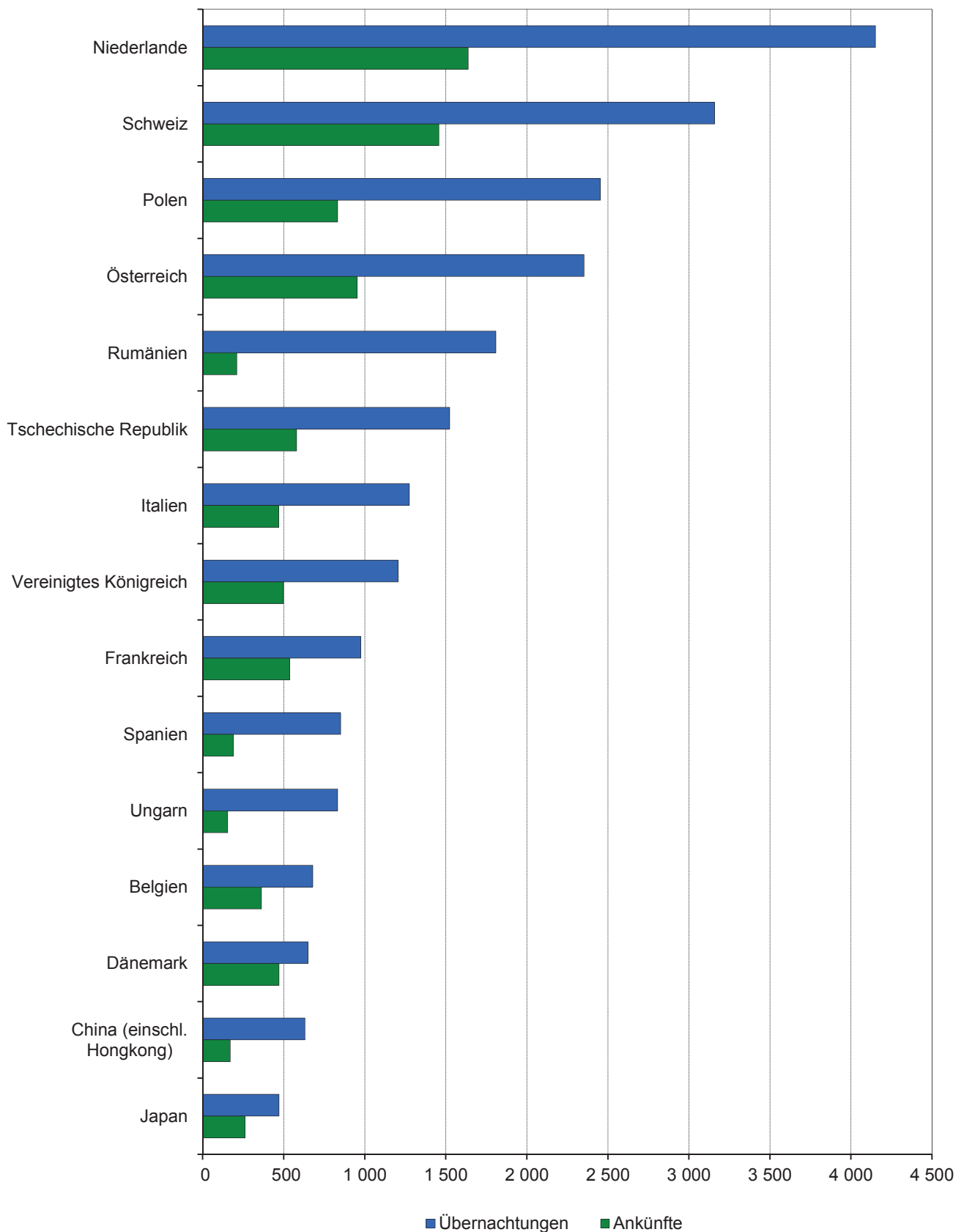

### 6. Ankünfte und Übernachtungen in Beherbergungsstätten (ohne Camping) im Dezember 2013 nach Kreisen

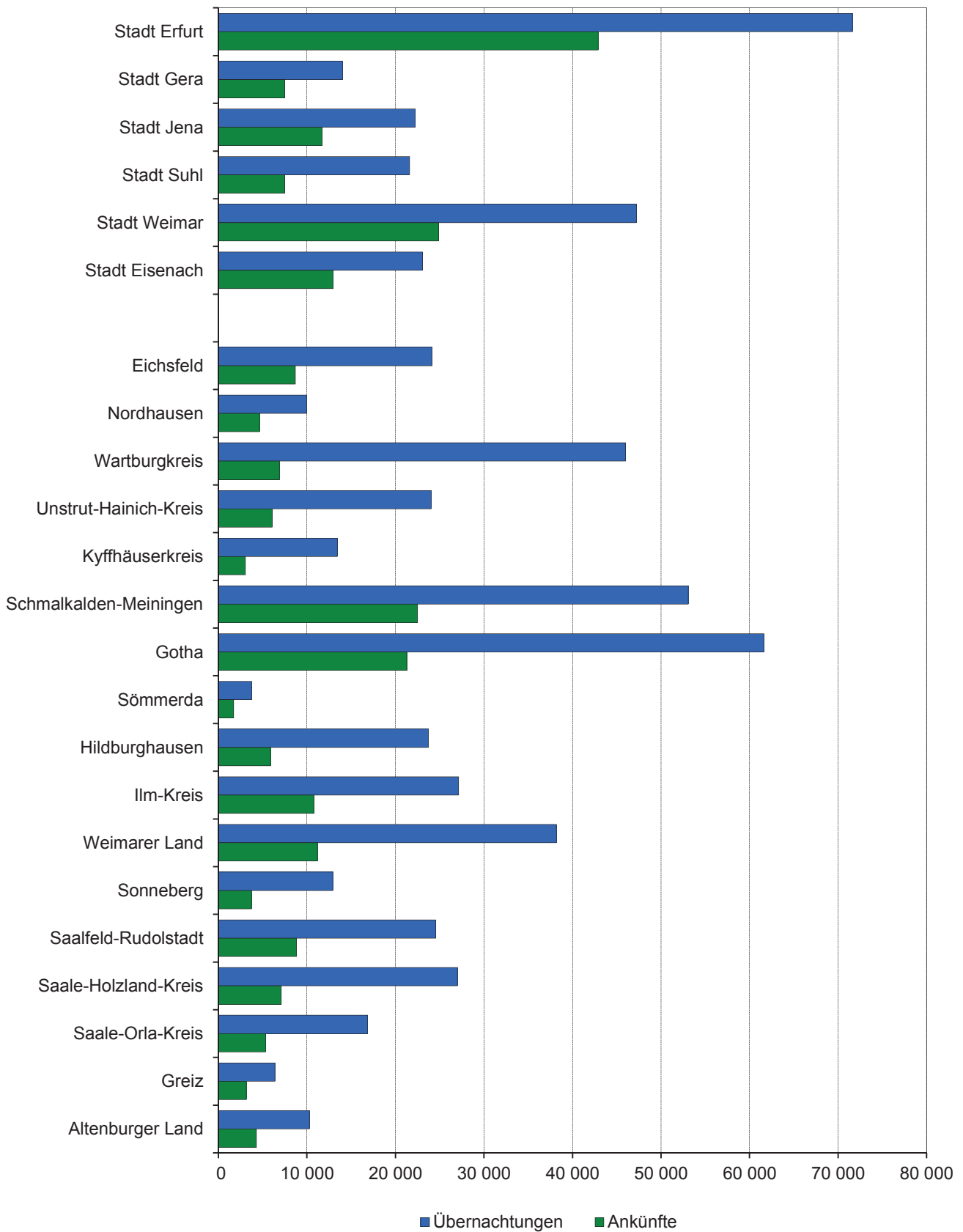

**1. Geöffnete Beherbergungsstätten, angebotene Gästebetten, Kapazitätsauslastung, Ankünfte, Übernachtungen und durchschnittliche Aufenthaltsdauer nach Monaten der Jahre 2011 bis 2013 (ohne Camping)**

Jahr Monat	Geöffnete Betriebe <sup>1)</sup>	Angebotene Betten/Schlafgelegenheiten	Durchschnittliche Auslastung der angebotenen Betten/Schlafgelegenheiten	Ankünfte		Übernachtungen		Durchschnittliche Aufenthaltsdauer der Gäste
				insgesamt	darunter Ausländer	insgesamt	darunter Ausländer	
Anzahl			%	Anzahl				Tage
<b>2011</b>								
Januar	1 281	63 622	27,5	190 781	9 529	535 434	23 145	2,8
Februar	1 274	62 988	31,4	194 174	9 765	552 390	22 256	2,8
März	1 284	63 671	29,8	220 369	12 519	585 799	28 834	2,7
April	1 327	65 565	36,7	268 586	17 170	716 399	35 945	2,7
Mai	1 340	66 619	40,3	338 259	21 390	830 351	46 026	2,5
Juni	1 350	67 157	45,4	356 301	24 768	914 252	53 686	2,6
Juli	1 351	67 167	43,8	318 288	32 900	909 561	79 873	2,9
August	1 348	67 057	44,8	325 533	31 951	928 164	75 818	2,9
September	1 347	66 396	44,5	352 335	24 598	884 539	54 356	2,5
Oktober	1 330	65 673	44,8	338 712	17 831	905 076	45 753	2,7
November	1 271	63 188	32,9	248 340	13 562	618 857	33 629	2,5
Dezember	1 278	63 131	32,1	236 821	11 476	621 149	30 460	2,6
<b>2012</b>								
Januar	1 231	62 570	28,9	196 226	9 958	554 180	26 797	2,8
Februar	1 225	62 318	33,6	206 279	9 742	604 859	22 399	2,9
März	1 237	62 632	32,6	242 814	14 360	629 873	33 638	2,6
April	1 277	64 516	38,4	270 312	16 946	740 552	36 759	2,7
Mai	1 294	65 879	43,5	352 702	22 159	888 099	48 577	2,5
Juni	1 294	66 056	44,4	344 568	24 531	880 017	57 957	2,6
Juli	1 294	65 909	45,3	328 782	31 717	924 160	79 270	2,8
August	1 295	65 956	45,6	306 587	27 704	929 336	72 467	3,0
September	1 283	65 071	46,7	357 820	23 839	909 870	56 839	2,5
Oktober	1 267	64 649	44,2	322 464	21 951	881 448	56 388	2,7
November	1 226	63 057	33,8	251 187	13 405	634 932	33 971	2,5
Dezember	1 233	62 970	33,1	237 575	12 191	638 359	31 777	2,7
<b>2013</b>								
Januar	1 210	62 276	27,8	190 262	10 486	531 915	27 993	2,8
Februar	1 208	62 161	35,2	204 592	10 742	609 760	26 755	3,0
März	1 227	62 949	34,1	243 430	13 629	660 271	31 290	2,7
April	1 263	64 524	34,4	257 439	17 134	664 609	38 522	2,6
Mai	1 291	66 453	43,8	362 745	22 616	900 550	49 331	2,5
Juni	1 292	66 452	42,0	331 914	22 453	833 209	51 938	2,5
Juli	1 297	66 857	44,7	328 412	30 789	923 641	76 328	2,8
August	1 293	66 646	43,9	318 374	26 682	905 581	68 723	2,8
September	1 287	65 722	44,5	354 546	23 299	875 986	50 360	2,5
Oktober	1 276	64 705	44,0	332 504	17 902	878 496	42 586	2,6
November	1 222	62 368	34,4	258 843	13 241	637 675	33 494	2,5
Dezember	1 228	62 415	32,7	242 545	13 123	622 819	32 869	2,6

1) ganz oder teilweise geöffnet  
bis 2011 - Betriebe mit 9 und mehr Betten  
ab 2012 - Betriebe mit 10 und mehr Betten

**2. Ankünfte, Übernachtungen und Aufenthaltsdauer der Gäste in Beherbergungsbetrieben  
(einschl. Camping) nach Betriebsarten und dem ständigen Wohnsitz der Gäste**

Betriebsart ----- Ständiger Wohnsitz der Gäste	Dezember 2013					Januar bis Dezember 2013				
	Ankünfte		Übernachtungen		durch- schnittliche Aufenthalts- dauer	Ankünfte		Übernachtungen		durch- schnittliche Aufenthalts- dauer
	insgesamt	Veränderung gegenüber dem Vorjahres- monat	insgesamt	Veränderung gegenüber dem Vorjahres- monat		insgesamt	Veränderung gegenüber dem Vorjahres- zeitraum	insgesamt	Veränderung gegenüber dem Vorjahres- zeitraum	
	Anzahl	%	Anzahl	%		Anzahl	%	Anzahl	%	
<b>Hotels, Gasthöfe, Pensionen</b>	<b>214 399</b>	<b>3,1</b>	<b>442 616</b>	<b>- 1,3</b>	<b>2,1</b>	<b>2 830 730</b>	<b>0,8</b>	<b>5 862 074</b>	<b>- 1,2</b>	<b>2,1</b>
<b>Deutschland</b>	<b>202 108</b>	<b>2,9</b>	<b>413 987</b>	<b>- 1,4</b>	<b>2,0</b>	<b>2 622 942</b>	<b>1,1</b>	<b>5 393 500</b>	<b>- 0,9</b>	<b>2,1</b>
<b>Ausland</b>	<b>12 291</b>	<b>7,7</b>	<b>28 629</b>	<b>- 0,8</b>	<b>2,3</b>	<b>207 788</b>	<b>- 2,8</b>	<b>468 574</b>	<b>- 4,0</b>	<b>2,3</b>
<b>Hotels (ohne Hotels garnis)</b>	<b>165 184</b>	<b>4,1</b>	<b>342 957</b>	<b>- 1,7</b>	<b>2,1</b>	<b>2 114 403</b>	<b>1,3</b>	<b>4 399 406</b>	<b>- 1,0</b>	<b>2,1</b>
Deutschland	155 630	4,0	322 660	- 1,2	2,1	1 951 584	1,5	4 041 994	- 0,7	2,1
Ausland	9 554	6,0	20 297	- 8,9	2,1	162 819	- 0,9	357 412	- 4,0	2,2
<b>Hotels garnis</b>	<b>20 863</b>	<b>4,3</b>	<b>37 029</b>	<b>6,0</b>	<b>1,8</b>	<b>268 336</b>	<b>0,0</b>	<b>478 992</b>	<b>0,3</b>	<b>1,8</b>
Deutschland	18 995	3,0	32 831	4,4	1,7	239 647	1,7	422 450	1,0	1,8
Ausland	1 868	19,3	4 198	20,4	2,2	28 689	- 12,3	56 542	- 5,1	2,0
<b>Gasthöfe</b>	<b>18 270</b>	<b>- 1,1</b>	<b>36 796</b>	<b>- 4,2</b>	<b>2,0</b>	<b>284 803</b>	<b>- 1,0</b>	<b>584 679</b>	<b>- 2,6</b>	<b>2,1</b>
Deutschland	17 837	- 0,9	35 516	- 4,3	2,0	274 983	- 0,7	558 726	- 2,3	2,0
Ausland	433	- 10,4	1 280	- 2,2	3,0	9 820	- 7,4	25 953	- 8,7	2,6
<b>Pensionen</b>	<b>10 082</b>	<b>- 6,0</b>	<b>25 834</b>	<b>- 2,5</b>	<b>2,6</b>	<b>163 188</b>	<b>- 1,0</b>	<b>398 997</b>	<b>- 2,9</b>	<b>2,4</b>
Deutschland	9 646	- 7,0	22 980	- 7,0	2,4	156 728	- 1,2	370 330	- 3,3	2,4
Ausland	436	24,2	2 854	59,3	6,5	6 460	5,6	28 667	2,8	4,4
<b>Ferienunterkünfte und ähnliche Beherbergungsstätten</b>	<b>17 363</b>	<b>- 8,3</b>	<b>48 541</b>	<b>- 7,5</b>	<b>2,8</b>	<b>405 231</b>	<b>- 2,0</b>	<b>1 143 619</b>	<b>- 3,6</b>	<b>2,8</b>
<b>Deutschland</b>	<b>16 597</b>	<b>- 8,9</b>	<b>44 572</b>	<b>- 10,7</b>	<b>2,7</b>	<b>393 119</b>	<b>- 1,9</b>	<b>1 093 629</b>	<b>- 3,1</b>	<b>2,8</b>
<b>Ausland</b>	<b>766</b>	<b>7,6</b>	<b>3 969</b>	<b>54,7</b>	<b>5,2</b>	<b>12 112</b>	<b>- 5,8</b>	<b>49 990</b>	<b>- 13,7</b>	<b>4,1</b>
<b>Erholungs- und Ferienheime</b>	<b>1 231</b>	<b>- 0,7</b>	<b>3 786</b>	<b>- 5,4</b>	<b>3,1</b>	<b>31 458</b>	<b>- 1,2</b>	<b>97 841</b>	<b>- 3,5</b>	<b>3,1</b>
Deutschland	1 218	- 1,7	3 701	- 7,4	3,0	31 282	- 1,1	97 256	- 3,6	3,1
Ausland	13	x	85	x	6,5	176	- 1,7	585	- 0,2	3,3
<b>Ferienhäuser und Ferien- wohnungen</b>	<b>5 713</b>	<b>- 10,3</b>	<b>19 820</b>	<b>- 10,4</b>	<b>3,5</b>	<b>106 979</b>	<b>- 5,0</b>	<b>366 505</b>	<b>- 3,9</b>	<b>3,4</b>
Deutschland	5 492	- 11,4	18 181	- 14,1	3,3	104 042	- 5,1	350 412	- 4,1	3,4
Ausland	221	28,5	1 639	68,6	7,4	2 937	- 2,6	16 093	- 0,3	5,5
<b>Jugendherbergen und Hütten</b>	<b>10 419</b>	<b>- 8,0</b>	<b>24 935</b>	<b>- 5,3</b>	<b>2,4</b>	<b>266 794</b>	<b>- 0,9</b>	<b>679 273</b>	<b>- 3,4</b>	<b>2,5</b>
Deutschland	9 887	- 8,3	22 690	- 8,2	2,3	257 795	- 0,7	645 961	- 2,4	2,5
Ausland	532	- 1,3	2 245	41,2	4,2	8 999	- 6,9	33 312	- 19,2	3,7
<b>Campingplätze</b>	<b>506</b>	<b>- 0,2</b>	<b>2 160</b>	<b>35,4</b>	<b>4,3</b>	<b>166 470</b>	<b>3,3</b>	<b>490 862</b>	<b>2,5</b>	<b>2,9</b>
<b>Deutschland</b>	<b>497</b>	<b>3,5</b>	<b>2 101</b>	<b>35,4</b>	<b>4,2</b>	<b>153 849</b>	<b>4,5</b>	<b>457 815</b>	<b>3,5</b>	<b>3,0</b>
<b>Ausland</b>	<b>9</b>	<b>- 66,7</b>	<b>59</b>	<b>37,2</b>	<b>6,6</b>	<b>12 621</b>	<b>- 10,0</b>	<b>33 047</b>	<b>- 9,7</b>	<b>2,6</b>
<b>Sonstige tourismusrelevante</b>										
<b>Unterkünfte</b>	<b>10 783</b>	<b>0,4</b>	<b>131 662</b>	<b>- 4,1</b>	<b>12,2</b>	<b>189 645</b>	<b>- 2,7</b>	<b>2 038 819</b>	<b>- 2,8</b>	<b>10,8</b>
<b>Deutschland</b>	<b>10 717</b>	<b>0,4</b>	<b>131 391</b>	<b>- 4,0</b>	<b>12,3</b>	<b>187 449</b>	<b>- 2,9</b>	<b>2 027 194</b>	<b>- 2,9</b>	<b>10,8</b>
<b>Ausland</b>	<b>66</b>	<b>4,8</b>	<b>271</b>	<b>- 22,3</b>	<b>4,1</b>	<b>2 196</b>	<b>12,0</b>	<b>11 625</b>	<b>9,9</b>	<b>5,3</b>
<b>Vorsorge- u. Rehabilitations-   kliniken</b>	<b>4 739</b>	<b>- 2,5</b>	<b>116 338</b>	<b>- 5,3</b>	<b>24,5</b>	<b>78 053</b>	<b>- 2,8</b>	<b>1 756 659</b>	<b>- 3,5</b>	<b>22,5</b>
Deutschland	4 738	- 2,5	116 334	- 5,3	24,6	78 033	- 2,8	1 756 517	- 3,5	22,5
Ausland	1	x	4	x	4,0	20	- 48,7	142	- 21,1	7,1
<b>Schulungsheime</b>	<b>6 044</b>	<b>2,9</b>	<b>15 324</b>	<b>6,2</b>	<b>2,5</b>	<b>111 592</b>	<b>- 2,7</b>	<b>282 160</b>	<b>1,3</b>	<b>2,5</b>
Deutschland	5 979	2,9	15 057	7,0	2,5	109 416	- 2,9	270 677	0,9	2,5
Ausland	65	3,2	267	- 23,5	4,1	2 176	13,2	11 483	10,4	5,3
<b>Beherbergungsbetriebe insgesamt (einschl. Camping)</b>	<b>243 051</b>	<b>2,1</b>	<b>624 979</b>	<b>- 2,3</b>	<b>2,6</b>	<b>3 592 076</b>	<b>0,4</b>	<b>9 535 374</b>	<b>- 1,6</b>	<b>2,7</b>
<b>Deutschland</b>	<b>229 919</b>	<b>1,8</b>	<b>592 051</b>	<b>- 2,6</b>	<b>2,6</b>	<b>3 357 359</b>	<b>0,6</b>	<b>8 972 138</b>	<b>- 1,4</b>	<b>2,7</b>
<b>Ausland</b>	<b>13 132</b>	<b>7,5</b>	<b>32 928</b>	<b>3,5</b>	<b>2,5</b>	<b>234 717</b>	<b>- 3,2</b>	<b>563 236</b>	<b>- 5,1</b>	<b>2,4</b>
nachrichtlich: Beherbergungsstätten insgesamt (ohne Camping)	242 545	2,1	622 819	- 2,4	2,6	3 425 606	0,2	9 044 512	- 1,9	2,6
Deutschland	229 422	1,8	589 950	- 2,7	2,6	3 203 510	0,5	8 514 323	- 1,7	2,7
Ausland	13 123	7,6	32 869	3,4	2,5	222 096	- 2,8	530 189	- 4,8	2,4

**3. Ankünfte, Übernachtungen und Aufenthaltsdauer der Gäste in Beherbergungsstätten nach Herkunftsländern (ohne Camping)**

Herkunftsland (ständiger Wohnsitz)	Dezember 2013					Januar bis Dezember 2013				
	Ankünfte		Übernachtungen		durchschnittliche Aufenthaltsdauer	Ankünfte		Übernachtungen		durchschnittliche Aufenthaltsdauer
	insgesamt	Veränderung gegenüber dem Vorjahresmonat	insgesamt	Veränderung gegenüber dem Vorjahresmonat		insgesamt	Veränderung gegenüber dem Vorjahreszeitraum	insgesamt	Veränderung gegenüber dem Vorjahreszeitraum	
	Anzahl	%	Anzahl	%	Tage	Anzahl	%	Anzahl	%	Tage
<b>Deutschland</b>	<b>229 422</b>	<b>1,8</b>	<b>589 950</b>	<b>- 2,7</b>	<b>2,6</b>	<b>3 203 510</b>	<b>0,5</b>	<b>8 514 323</b>	<b>- 1,7</b>	<b>2,7</b>
<b>Ausland</b>	<b>13 123</b>	<b>7,6</b>	<b>32 869</b>	<b>3,4</b>	<b>2,5</b>	<b>222 096</b>	<b>- 2,8</b>	<b>530 189</b>	<b>- 4,8</b>	<b>2,4</b>
<b>Europa</b>	<b>10 333</b>	<b>10,8</b>	<b>27 431</b>	<b>6,6</b>	<b>2,7</b>	<b>173 194</b>	<b>- 4,4</b>	<b>426 356</b>	<b>- 6,1</b>	<b>2,5</b>
Belgien	363	- 1,1	680	- 8,6	1,9	8 784	7,2	18 238	- 2,4	2,1
Bulgarien	23	- 20,7	126	5,0	5,5	661	- 42,7	2 744	- 49,5	4,2
Dänemark	471	150,5	650	61,7	1,4	8 914	- 15,8	16 336	- 25,2	1,8
Estland	24	x	38	26,7	1,6	316	- 32,3	565	- 28,9	1,8
Finnland	106	6,0	285	4,4	2,7	1 756	- 2,9	3 355	- 14,2	1,9
Frankreich	538	11,9	976	- 8,4	1,8	10 547	6,0	22 092	4,0	2,1
Griechenland	32	52,4	306	x	9,6	507	- 5,8	1 752	52,6	3,5
Irland	30	- 28,6	53	- 45,9	1,8	399	- 13,8	1 026	3,3	2,6
Island	5	- 28,6	34	- 5,6	6,8	96	- 41,5	240	- 36,5	2,5
Italien	469	- 12,0	1 275	- 38,1	2,7	8 468	- 12,4	25 249	- 22,4	3,0
Kroatien	19	x	45	x	2,4	225	x	781	x	3,5
Lettland	42	133,3	132	214,3	3,1	443	12,2	1 416	22,1	3,2
Litauen	32	- 17,9	45	- 40,0	1,4	876	- 11,0	2 177	- 45,7	2,5
Luxemburg	134	20,7	172	1,2	1,3	1 443	- 16,9	2 652	- 18,5	1,8
Malta	8	- 60,0	34	- 45,2	4,3	166	93,0	533	113,2	3,2
Niederlande	1 638	- 15,8	4 151	- 17,1	2,5	33 472	- 6,0	94 795	- 2,2	2,8
Norwegen	213	10,4	419	- 14,0	2,0	2 014	- 18,6	4 393	- 26,5	2,2
Österreich	953	- 14,1	2 353	- 15,8	2,5	17 619	6,2	37 469	3,3	2,1
Polen	832	9,6	2 454	- 29,4	2,9	13 077	6,4	35 014	- 11,5	2,7
Portugal	55	205,6	174	42,6	3,2	852	29,9	1 959	19,3	2,3
Rumänien	211	148,2	1 809	x	8,6	2 560	29,2	11 123	47,0	4,3
Russland	650	0,2	1 258	10,7	1,9	7 044	- 36,7	17 891	- 17,2	2,5
Schweden	162	- 11,0	371	- 4,4	2,3	5 163	- 24,1	9 176	- 10,6	1,8
Schweiz	1 457	38,9	3 159	28,7	2,2	18 487	- 0,3	37 626	4,3	2,0
Slowakische Republik	236	268,8	1 256	231,4	5,3	1 465	16,7	7 131	5,2	4,9
Slowenien	45	114,3	277	62,0	6,2	703	- 2,8	2 357	- 9,6	3,4
Spanien	190	20,3	852	124,2	4,5	4 056	14,8	11 868	42,1	2,9
Tschechische Republik	580	73,1	1 524	88,1	2,6	7 434	5,5	15 097	- 12,2	2,0
Türkei	25	- 63,2	44	- 91,8	1,8	839	- 4,6	4 021	- 20,6	4,8
Ukraine	46	- 9,8	92	- 9,8	2,0	1 135	- 14,2	2 906	- 14,3	2,6
Ungarn	154	3,4	833	68,6	5,4	2 837	- 6,2	9 750	- 24,3	3,4
Vereinigtes Königreich	498	32,8	1 206	36,6	2,4	8 379	2,1	18 191	5,0	2,2
Zypern	2	- 50,0	2	- 86,7	1,0	80	116,2	252	131,2	3,2
sonstige europäische Länder	90	- 41,2	346	- 31,9	3,8	2 377	- 17,4	6 181	- 28,5	2,6
<b>Afrika</b>	<b>20</b>	<b>- 70,1</b>	<b>79</b>	<b>- 62,0</b>	<b>4,0</b>	<b>971</b>	<b>- 5,1</b>	<b>2 818</b>	<b>- 5,4</b>	<b>2,9</b>
Republik Südafrika	7	- 73,1	19	- 58,7	2,7	241	- 10,7	656	7,9	2,7
sonstige afrikanische Länder	13	- 68,3	60	- 63,0	4,6	730	- 3,1	2 162	- 8,9	3,0
<b>Asien</b>	<b>706</b>	<b>- 28,7</b>	<b>1 796</b>	<b>- 15,2</b>	<b>2,5</b>	<b>16 586</b>	<b>8,8</b>	<b>36 868</b>	<b>1,2</b>	<b>2,2</b>
Arabische Golfstaaten	36	89,5	144	157,1	4,0	488	- 14,7	2 135	- 40,1	4,4
China (einschl. Hongkong)	170	- 23,1	632	- 4,2	3,7	4 098	28,9	11 235	34,9	2,7
Indien	17	- 19,0	62	- 50,8	3,6	462	- 5,7	2 087	- 40,1	4,5
Israel	44	76,0	100	69,5	2,3	681	- 14,7	1 837	- 1,8	2,7
Japan	261	- 52,9	471	- 46,9	1,8	6 970	9,0	11 609	9,1	1,7
Südkorea	55	120,0	94	168,6	1,7	1 152	31,7	1 930	40,9	1,7
Taiwan	23	53,3	47	- 6,0	2,0	932	1,4	1 518	2,6	1,6
sonstige asiatische Länder	100	- 9,1	246	0,4	2,5	1 803	- 10,5	4 517	- 20,3	2,5
<b>Amerika</b>	<b>775</b>	<b>19,6</b>	<b>1 633</b>	<b>- 1,7</b>	<b>2,1</b>	<b>14 894</b>	<b>- 2,5</b>	<b>33 749</b>	<b>- 3,0</b>	<b>2,3</b>
Kanada	66	17,9	170	14,9	2,6	1 477	2,6	3 740	3,9	2,5
USA	619	35,4	1 263	22,3	2,0	11 079	- 0,6	23 656	- 3,0	2,1
Mittelamerika und Karibik	32	255,6	78	85,7	2,4	485	- 15,4	1 857	17,5	3,8
Brasilien	34	- 68,8	91	- 73,9	2,7	1 030	- 26,0	2 564	- 22,3	2,5
sonstige südamerik. Länder	24	41,2	31	- 65,6	1,3	823	12,6	1 932	- 0,6	2,3
<b>Australien und Ozeanien</b>	<b>111</b>	<b>1,8</b>	<b>206</b>	<b>- 23,7</b>	<b>1,9</b>	<b>1 530</b>	<b>- 7,6</b>	<b>3 636</b>	<b>0,1</b>	<b>2,4</b>
Australien	102	10,9	197	- 16,2	1,9	1 301	- 4,5	3 211	3,7	2,5
Neuseeland, Ozeanien	9	- 47,1	9	- 74,3	1,0	229	- 21,6	425	- 21,0	1,9
<b>Ohne Angabe</b>	<b>1 178</b>	<b>12,3</b>	<b>1 724</b>	<b>- 3,0</b>	<b>1,5</b>	<b>14 921</b>	<b>5,4</b>	<b>26 762</b>	<b>6,4</b>	<b>1,8</b>
<b>Insgesamt</b>	<b>242 545</b>	<b>2,1</b>	<b>622 819</b>	<b>- 2,4</b>	<b>2,6</b>	<b>3 425 606</b>	<b>0,2</b>	<b>9 044 512</b>	<b>- 1,9</b>	<b>2,6</b>

**4. Ankünfte, Übernachtungen und Aufenthaltsdauer der Gäste auf Campingplätzen nach Herkunftsländern**

Herkunftsland (ständiger Wohnsitz)	Dezember 2013					Januar bis Dezember 2013				
	Ankünfte		Übernachtungen		durchschnittliche Aufenthaltsdauer	Ankünfte		Übernachtungen		durchschnittliche Aufenthaltsdauer
	insgesamt	Veränderung gegenüber dem Vorjahresmonat	insgesamt	Veränderung gegenüber dem Vorjahresmonat		insgesamt	Veränderung gegenüber dem Vorjahreszeitraum	insgesamt	Veränderung gegenüber dem Vorjahreszeitraum	
	Anzahl	%	Anzahl	%	Tage	Anzahl	%	Anzahl	%	Tage
<b>Deutschland</b>	<b>497</b>	<b>3,5</b>	<b>2 101</b>	<b>35,4</b>	<b>4,2</b>	<b>153 849</b>	<b>4,5</b>	<b>457 815</b>	<b>3,5</b>	<b>3,0</b>
<b>Ausland</b>	<b>9</b>	<b>- 66,7</b>	<b>59</b>	<b>37,2</b>	<b>6,6</b>	<b>12 621</b>	<b>- 10,0</b>	<b>33 047</b>	<b>- 9,7</b>	<b>2,6</b>
<b>Europa</b>	<b>9</b>	<b>- 66,7</b>	<b>59</b>	<b>37,2</b>	<b>6,6</b>	<b>12 362</b>	<b>- 8,9</b>	<b>32 584</b>	<b>- 8,0</b>	<b>2,6</b>
Belgien	-	x	-	x	x	452	14,7	1 139	4,8	2,5
Bulgarien	-	x	-	x	x	-	x	-	x	x
Dänemark	-	x	-	x	x	918	- 22,3	1 632	- 19,6	1,8
Estland	-	x	-	x	x	22	- 38,9	29	- 50,8	1,3
Finnland	-	x	-	x	x	168	- 12,5	214	- 8,2	1,3
Frankreich	2	x	4	x	2,0	650	7,4	1 169	18,1	1,8
Griechenland	-	x	-	x	x	8	-	14	-	1,8
Irland	-	x	-	x	x	17	- 76,7	48	- 71,4	2,8
Island	-	x	-	x	x	1	- 85,7	2	- 90,0	2,0
Italien	-	x	-	x	x	448	69,7	982	181,4	2,2
Kroatien	-	x	-	x	x	4	x	7	x	1,8
Lettland	-	x	-	x	x	8	- 55,6	32	10,3	4,0
Litauen	-	x	-	x	x	49	40,0	53	51,4	1,1
Luxemburg	-	x	-	x	x	33	43,5	44	- 8,3	1,3
Malta	-	-	-	-	-	-	-	-	-	-
Niederlande	4	- 81,0	40	8,1	10,0	6 245	- 18,0	19 946	- 17,1	3,2
Norwegen	-	x	-	x	x	188	0,5	392	22,9	2,1
Österreich	-	x	-	x	x	479	4,6	976	20,0	2,0
Polen	-	x	-	x	x	177	51,3	368	76,1	2,1
Portugal	-	x	-	x	x	10	100,0	22	x	2,2
Rumänien	-	x	-	x	x	14	27,3	18	- 10,0	1,3
Russland	-	x	-	x	x	43	53,6	50	- 21,9	1,2
Schweden	-	x	-	x	x	429	9,4	603	- 1,0	1,4
Schweiz	3	x	15	x	5,0	1 017	- 1,5	1 946	- 8,8	1,9
Slowakische Republik	-	x	-	x	x	20	122,2	62	287,5	3,1
Slowenien	-	x	-	x	x	25	78,6	35	20,7	1,4
Spanien	-	x	-	x	x	56	- 33,3	116	- 21,1	2,1
Tschechische Republik	-	x	-	x	x	86	- 26,5	196	- 16,9	2,3
Türkei	-	x	-	x	x	4	x	4	x	1,0
Ukraine	-	x	-	x	x	13	62,5	34	x	2,6
Ungarn	-	x	-	x	x	28	- 24,3	71	- 60,8	2,5
Vereinigtes Königreich	-	x	-	x	x	687	21,4	2 276	63,9	3,3
Zypern	-	x	-	x	x	4	100,0	4	- 33,3	1,0
sonstige europäische Länder	-	x	-	x	x	59	43,9	100	16,3	1,7
<b>Afrika</b>	<b>-</b>	<b>x</b>	<b>-</b>	<b>x</b>	<b>x</b>	<b>5</b>	<b>- 44,4</b>	<b>18</b>	<b>- 21,7</b>	<b>3,6</b>
Republik Südafrika	-	x	-	x	x	-	x	-	x	x
sonstige afrikanische Länder	-	x	-	x	x	5	- 28,6	18	- 14,3	3,6
<b>Asien</b>	<b>-</b>	<b>x</b>	<b>-</b>	<b>x</b>	<b>x</b>	<b>27</b>	<b>- 40,0</b>	<b>27</b>	<b>- 80,4</b>	<b>1,0</b>
Arabische Golfstaaten	-	-	-	-	-	-	-	-	-	-
China (einschl. Hongkong)	-	x	-	x	x	-	x	-	x	x
Indien	-	x	-	x	x	-	x	-	x	x
Israel	-	x	-	x	x	-	x	-	x	x
Japan	-	x	-	x	x	7	40,0	7	- 50,0	1,0
Südkorea	-	x	-	x	x	15	x	15	x	1,0
Taiwan	-	x	-	x	x	5	x	5	x	1,0
sonstige asiatische Länder	-	x	-	x	x	-	x	-	x	x
<b>Amerika</b>	<b>-</b>	<b>x</b>	<b>-</b>	<b>x</b>	<b>x</b>	<b>77</b>	<b>- 13,5</b>	<b>160</b>	<b>- 32,8</b>	<b>2,1</b>
Kanada	-	x	-	x	x	24	- 4,0	42	- 31,1	1,8
USA	-	x	-	x	x	38	- 38,7	94	- 46,3	2,5
Mittelamerika und Karibik	-	-	-	-	-	-	-	-	-	-
Brasilien	-	x	-	x	x	14	x	23	x	1,6
sonstige südamerik. Länder	-	x	-	x	x	1	x	1	x	1,0
<b>Australien und Ozeanien</b>	<b>-</b>	<b>x</b>	<b>-</b>	<b>x</b>	<b>x</b>	<b>72</b>	<b>- 21,7</b>	<b>97</b>	<b>- 40,1</b>	<b>1,3</b>
Australien	-	x	-	x	x	49	- 31,0	62	- 41,5	1,3
Neuseeland, Ozeanien	-	x	-	x	x	23	9,5	35	- 37,5	1,5
<b>Ohne Angabe</b>	<b>-</b>	<b>x</b>	<b>-</b>	<b>x</b>	<b>x</b>	<b>78</b>	<b>- 65,5</b>	<b>161</b>	<b>- 74,9</b>	<b>2,1</b>
<b>Insgesamt</b>	<b>506</b>	<b>- 0,2</b>	<b>2 160</b>	<b>35,4</b>	<b>4,3</b>	<b>166 470</b>	<b>3,3</b>	<b>490 862</b>	<b>2,5</b>	<b>2,9</b>

**5. Ankünfte, Übernachtungen und Aufenthaltsdauer der Gäste in Beherbergungsbetrieben (einschl. Camping)  
nach Reisegebieten und dem ständigen Wohnsitz der Gäste**

Reisegebiet ----- Ständiger Wohnsitz der Gäste	Dezember 2013					Januar bis Dezember 2013				
	Ankünfte		Übernachtungen		durch- schnittliche Aufenthalts- dauer	Ankünfte		Übernachtungen		durch- schnittliche Aufenthalts- dauer
	insgesamt	Veränderung gegenüber dem Vorjahres- monat	insgesamt	Veränderung gegenüber dem Vorjahres- monat		insgesamt	Veränderung gegenüber dem Vorjahres- zeitraum	insgesamt	Veränderung gegenüber dem Vorjahres- zeitraum	
	Anzahl	%	Anzahl	%		Anzahl	%	Anzahl	%	
<b>Eichsfeld</b>	<b>8 976</b>	<b>6,8</b>	<b>24 630</b>	<b>- 6,0</b>	<b>2,7</b>	<b>128 371</b>	<b>- 5,1</b>	<b>373 586</b>	<b>- 7,5</b>	<b>2,9</b>
Deutschland	8 704	9,2	23 806	- 1,4	2,7	121 929	- 4,0	351 906	- 4,6	2,9
Ausland	272	- 37,3	824	- 59,8	3,0	6 442	- 21,7	21 680	- 38,7	3,4
<b>Hainich</b>	<b>6 834</b>	<b>9,6</b>	<b>26 269</b>	<b>6,0</b>	<b>3,8</b>	<b>134 042</b>	<b>8,0</b>	<b>444 250</b>	<b>4,4</b>	<b>3,3</b>
Deutschland	6 476	12,3	25 224	5,6	3,9	128 317	9,0	430 824	5,1	3,4
Ausland	358	- 23,5	1 045	16,9	2,9	5 725	- 10,3	13 426	- 13,0	2,3
<b>Kyffhäuser</b>	<b>3 058</b>	<b>- 6,8</b>	<b>13 421</b>	<b>- 10,2</b>	<b>4,4</b>	<b>83 709</b>	<b>- 2,1</b>	<b>296 875</b>	<b>- 2,7</b>	<b>3,5</b>
Deutschland	3 006	- 5,2	13 176	- 10,4	4,4	82 052	- 1,8	292 945	- 2,4	3,6
Ausland	52	- 52,7	245	3,4	4,7	1 657	- 13,7	3 930	- 19,8	2,4
<b>Saaleland</b>	<b>7 699</b>	<b>4,7</b>	<b>29 298</b>	<b>0,4</b>	<b>3,8</b>	<b>108 677</b>	<b>- 5,3</b>	<b>402 067</b>	<b>- 1,9</b>	<b>3,7</b>
Deutschland	7 462	5,2	28 764	0,6	3,9	102 269	- 4,5	382 936	- 2,0	3,7
Ausland	237	- 8,1	534	- 8,1	2,3	6 408	- 16,7	19 131	0,1	3,0
<b>Städte Eisenach, Erfurt, Jena, Weimar</b>	<b>92 417</b>	<b>4,0</b>	<b>164 132</b>	<b>- 0,1</b>	<b>1,8</b>	<b>1 125 327</b>	<b>2,4</b>	<b>2 047 957</b>	<b>2,2</b>	<b>1,8</b>
Deutschland	85 665	2,9	149 569	- 0,3	1,7	1 008 687	2,5	1 801 986	2,1	1,8
Ausland	6 752	19,2	14 563	1,7	2,2	116 640	1,7	245 971	3,2	2,1
<b>Südharz</b>	<b>4 672</b>	<b>- 10,3</b>	<b>10 071</b>	<b>- 17,5</b>	<b>2,2</b>	<b>72 398</b>	<b>5,8</b>	<b>176 317</b>	<b>- 2,0</b>	<b>2,4</b>
Deutschland	4 547	- 11,6	9 904	- 18,0	2,2	70 268	7,6	171 693	- 0,5	2,4
Ausland	125	78,6	167	28,5	1,3	2 130	- 32,7	4 624	- 37,9	2,2
<b>Thüringer Rhön</b>	<b>6 561</b>	<b>0,1</b>	<b>22 947</b>	<b>- 9,9</b>	<b>3,5</b>	<b>122 575</b>	<b>1,3</b>	<b>462 425</b>	<b>- 5,0</b>	<b>3,8</b>
Deutschland	6 378	0,1	22 505	- 10,0	3,5	117 799	1,6	450 946	- 5,0	3,8
Ausland	183	1,7	442	- 2,4	2,4	4 776	- 5,5	11 479	- 3,0	2,4
<b>Thüringer Vogtland</b>	<b>11 340</b>	<b>- 12,6</b>	<b>21 792</b>	<b>- 2,7</b>	<b>1,9</b>	<b>172 353</b>	<b>- 5,9</b>	<b>325 319</b>	<b>- 6,5</b>	<b>1,9</b>
Deutschland	10 379	- 9,6	19 587	- 2,2	1,9	157 582	- 2,7	293 012	- 4,6	1,9
Ausland	961	- 35,9	2 205	- 6,8	2,3	14 771	- 30,5	32 307	- 20,8	2,2
<b>Thüringer Wald</b>	<b>84 885</b>	<b>1,8</b>	<b>261 111</b>	<b>- 3,2</b>	<b>3,1</b>	<b>1 366 420</b>	<b>- 0,3</b>	<b>4 156 601</b>	<b>- 2,9</b>	<b>3,0</b>
Deutschland	81 848	1,1	251 655	- 4,3	3,1	1 311 387	- 0,4	3 996 619	- 2,8	3,0
Ausland	3 037	24,6	9 456	40,0	3,1	55 033	1,7	159 982	- 4,3	2,9
<b>Übriges Thüringen</b>	<b>16 609</b>	<b>5,0</b>	<b>51 308</b>	<b>1,3</b>	<b>3,1</b>	<b>278 204</b>	<b>0,3</b>	<b>849 977</b>	<b>- 0,2</b>	<b>3,1</b>
Deutschland	15 454	4,9	47 861	2,7	3,1	257 069	- 0,2	799 271	0,0	3,1
Ausland	1 155	5,4	3 447	- 14,5	3,0	21 135	5,8	50 706	- 4,3	2,4
<b>Beherbergungsbetriebe insgesamt (einschl. Camping)</b>	<b>243 051</b>	<b>2,1</b>	<b>624 979</b>	<b>- 2,3</b>	<b>2,6</b>	<b>3 592 076</b>	<b>0,4</b>	<b>9 535 374</b>	<b>- 1,6</b>	<b>2,7</b>
<b>Deutschland</b>	<b>229 919</b>	<b>1,8</b>	<b>592 051</b>	<b>- 2,6</b>	<b>2,6</b>	<b>3 357 359</b>	<b>0,6</b>	<b>8 972 138</b>	<b>- 1,4</b>	<b>2,7</b>
<b>Ausland</b>	<b>13 132</b>	<b>7,5</b>	<b>32 928</b>	<b>3,5</b>	<b>2,5</b>	<b>234 717</b>	<b>- 3,2</b>	<b>563 236</b>	<b>- 5,1</b>	<b>2,4</b>
nachrichtlich: Beherbergungsstätten insgesamt (ohne Camping)	242 545	2,1	622 819	- 2,4	2,6	3 425 606	0,2	9 044 512	- 1,9	2,6
Deutschland	229 422	1,8	589 950	- 2,7	2,6	3 203 510	0,5	8 514 323	- 1,7	2,7
Ausland	13 123	7,6	32 869	3,4	2,5	222 096	- 2,8	530 189	- 4,8	2,4



**6. Ankünfte, Übernachtungen und Aufenthaltsdauer der Gäste in Beherbergungsstätten nach Gemeindegruppen und dem ständigen Wohnsitz der Gäste (ohne Camping)**

Gemeindegruppe ----- Ständiger Wohnsitz der Gäste	Dezember 2013					Januar bis Dezember 2013				
	Ankünfte		Übernachtungen		durchschnittliche Aufenthaltsdauer	Ankünfte		Übernachtungen		durchschnittliche Aufenthaltsdauer
	insgesamt	Veränderung gegenüber dem Vorjahresmonat	insgesamt	Veränderung gegenüber dem Vorjahresmonat		insgesamt	Veränderung gegenüber dem Vorjahreszeitraum	insgesamt	Veränderung gegenüber dem Vorjahreszeitraum	
	Anzahl	%	Anzahl	%	Tage	Anzahl	%	Anzahl	%	Tage
<b>Heilbäder zusammen</b>	<b>22 983</b>	<b>0,1</b>	<b>147 361</b>	<b>- 4,5</b>	<b>6,4</b>	<b>349 820</b>	<b>- 2,0</b>	<b>2 197 879</b>	<b>- 2,7</b>	<b>6,3</b>
Deutschland	22 592	1,0	146 123	- 4,0	6,5	340 345	- 1,8	2 168 927	- 2,3	6,4
Ausland	391	- 33,8	1 238	- 41,9	3,2	9 475	- 8,2	28 952	- 23,8	3,1
<b>Mineral-, Moor-, Sole- und Thermalbäder</b>	<b>16 369</b>	<b>1,8</b>	<b>104 155</b>	<b>- 3,4</b>	<b>6,4</b>	<b>243 138</b>	<b>- 2,2</b>	<b>1 524 295</b>	<b>- 1,9</b>	<b>6,3</b>
Deutschland	16 022	3,2	103 171	- 2,4	6,4	235 509	- 1,8	1 500 977	- 1,3	6,4
Ausland	347	- 36,1	984	- 51,4	2,8	7 629	- 12,1	23 318	- 29,6	3,1
<b>Orte mit Kurbetrieb</b>	<b>1 565</b>	<b>- 5,0</b>	<b>20 661</b>	<b>- 5,6</b>	<b>13,2</b>	<b>26 303</b>	<b>- 2,0</b>	<b>308 554</b>	<b>- 4,9</b>	<b>11,7</b>
Deutschland	1 549	- 4,9	20 463	- 6,3	13,2	25 713	- 2,3	306 723	- 5,1	11,9
Ausland	16	- 15,8	198	x	12,4	590	13,5	1 831	36,8	3,1
<b>heil klimatische Kurorte</b>	<b>3 138</b>	<b>2,8</b>	<b>12 089</b>	<b>- 1,7</b>	<b>3,9</b>	<b>46 921</b>	<b>0,7</b>	<b>192 416</b>	<b>- 0,4</b>	<b>4,1</b>
Deutschland	3 127	2,8	12 059	- 1,6	3,9	46 379	0,3	190 394	- 0,7	4,1
Ausland	11	-	30	- 33,3	2,7	542	58,5	2 022	34,6	3,7
<b>Kneippkurorte</b>	<b>1 911</b>	<b>- 12,2</b>	<b>10 456</b>	<b>- 15,2</b>	<b>5,5</b>	<b>33 458</b>	<b>- 4,3</b>	<b>172 614</b>	<b>- 8,1</b>	<b>5,2</b>
Deutschland	1 894	- 12,3	10 430	- 15,3	5,5	32 744	- 4,2	170 833	- 8,1	5,2
Ausland	17	- 5,6	26	8,3	1,5	714	- 8,6	1 781	- 12,9	2,5
<b>Luftkurorte</b>	<b>22 441</b>	<b>18,9</b>	<b>61 625</b>	<b>- 0,2</b>	<b>2,7</b>	<b>270 810</b>	<b>6,5</b>	<b>770 744</b>	<b>- 5,7</b>	<b>2,8</b>
Deutschland	21 667	16,9	59 106	- 2,6	2,7	261 829	5,5	736 721	- 6,0	2,8
Ausland	774	132,4	2 519	134,1	3,3	8 981	42,6	34 023	1,4	3,8
<b>Erholungsorte</b>	<b>14 346</b>	<b>- 13,4</b>	<b>42 318</b>	<b>- 9,9</b>	<b>2,9</b>	<b>244 686</b>	<b>- 5,1</b>	<b>688 281</b>	<b>- 3,4</b>	<b>2,8</b>
Deutschland	14 011	- 13,4	40 978	- 10,7	2,9	237 842	- 4,9	665 219	- 3,4	2,8
Ausland	335	- 11,8	1 340	22,0	4,0	6 844	- 11,5	23 062	- 3,8	3,4
<b>Sonstige Gemeinden</b>	<b>182 775</b>	<b>2,0</b>	<b>371 515</b>	<b>- 1,0</b>	<b>2,0</b>	<b>2 560 290</b>	<b>0,5</b>	<b>5 387 608</b>	<b>- 0,7</b>	<b>2,1</b>
Deutschland	171 152	1,7	343 743	- 1,2	2,0	2 363 494	0,8	4 943 456	- 0,4	2,1
Ausland	11 623	6,8	27 772	1,1	2,4	196 796	- 3,6	444 152	- 3,7	2,3
<b>Gemeindegruppen insgesamt</b>	<b>242 545</b>	<b>2,1</b>	<b>622 819</b>	<b>- 2,4</b>	<b>2,6</b>	<b>3 425 606</b>	<b>0,2</b>	<b>9 044 512</b>	<b>- 1,9</b>	<b>2,6</b>
<b>Deutschland</b>	<b>229 422</b>	<b>1,8</b>	<b>589 950</b>	<b>- 2,7</b>	<b>2,6</b>	<b>3 203 510</b>	<b>0,5</b>	<b>8 514 323</b>	<b>- 1,7</b>	<b>2,7</b>
<b>Ausland</b>	<b>13 123</b>	<b>7,6</b>	<b>32 869</b>	<b>3,4</b>	<b>2,5</b>	<b>222 096</b>	<b>- 2,8</b>	<b>530 189</b>	<b>- 4,8</b>	<b>2,4</b>

**7. Ankünfte, Übernachtungen und Aufenthaltsdauer der Gäste in Beherbergungsstätten nach Kreisen und dem ständigen Wohnsitz der Gäste (ohne Camping)**

Kreisfreie Stadt Landkreis Land ----- Ständiger Wohnsitz der Gäste	Dezember 2013					Januar bis Dezember 2013				
	Ankünfte		Übernachtungen		durchschnittliche Aufenthalts- dauer	Ankünfte		Übernachtungen		durchschnittliche Aufenthalts- dauer
	insgesamt	Veränderung gegenüber dem Vorjahres- monat	insgesamt	Veränderung gegenüber dem Vorjahres- monat		insgesamt	Veränderung gegenüber dem Vorjahres- zeitraum	insgesamt	Veränderung gegenüber dem Vorjahres- zeitraum	
	Anzahl	%	Anzahl	%	Tage	Anzahl	%	Anzahl	%	Tage
<b>Stadt Erfurt</b>	<b>42 895</b>	<b>3,4</b>	<b>71 617</b>	<b>4,8</b>	<b>1,7</b>	<b>432 888</b>	<b>- 0,4</b>	<b>753 885</b>	<b>0,3</b>	<b>1,7</b>
Deutschland	40 773	2,4	66 753	3,1	1,6	398 620	- 0,8	684 984	- 0,4	1,7
Ausland	2 122	27,6	4 864	35,0	2,3	34 268	4,4	68 901	6,8	2,0
<b>Stadt Gera</b>	<b>7 484</b>	<b>- 16,8</b>	<b>14 026</b>	<b>- 1,8</b>	<b>1,9</b>	<b>103 193</b>	<b>- 9,1</b>	<b>174 720</b>	<b>- 10,3</b>	<b>1,7</b>
Deutschland	6 675	- 12,6	12 468	0,0	1,9	91 961	- 4,6	155 134	- 7,8	1,7
Ausland	809	- 40,5	1 558	- 13,8	1,9	11 232	- 34,2	19 586	- 26,1	1,7
<b>Stadt Jena</b>	<b>11 701</b>	<b>10,0</b>	<b>22 238</b>	<b>4,7</b>	<b>1,9</b>	<b>160 231</b>	<b>11,4</b>	<b>301 665</b>	<b>8,4</b>	<b>1,9</b>
Deutschland	10 183	6,0	18 327	1,4	1,8	139 467	11,0	245 789	6,9	1,8
Ausland	1 518	47,2	3 911	23,5	2,6	20 764	13,9	55 876	15,0	2,7
<b>Stadt Suhl</b>	<b>7 497</b>	<b>- 1,3</b>	<b>21 587</b>	<b>3,3</b>	<b>2,9</b>	<b>95 903</b>	<b>2,8</b>	<b>255 080</b>	<b>3,9</b>	<b>2,7</b>
Deutschland	7 212	- 2,7	20 559	0,8	2,9	91 921	2,5	240 255	3,5	2,6
Ausland	285	53,2	1 028	106,8	3,6	3 982	11,9	14 825	10,6	3,7
<b>Stadt Weimar</b>	<b>24 873</b>	<b>- 1,0</b>	<b>47 208</b>	<b>- 3,7</b>	<b>1,9</b>	<b>353 986</b>	<b>1,4</b>	<b>659 436</b>	<b>1,4</b>	<b>1,9</b>
Deutschland	22 639	- 1,4	43 250	- 3,1	1,9	310 930	2,4	574 814	1,9	1,8
Ausland	2 234	3,5	3 958	- 10,0	1,8	43 056	- 5,0	84 622	- 1,6	2,0
<b>Stadt Eisenach</b>	<b>12 946</b>	<b>11,3</b>	<b>23 065</b>	<b>- 10,2</b>	<b>1,8</b>	<b>172 845</b>	<b>4,3</b>	<b>319 386</b>	<b>2,8</b>	<b>1,8</b>
Deutschland	12 068	11,6	21 235	- 5,8	1,8	155 977	5,0	286 883	4,5	1,8
Ausland	878	8,0	1 830	- 42,0	2,1	16 868	- 1,9	32 503	- 10,1	1,9
<b>Eichsfeld</b>	<b>8 679</b>	<b>4,9</b>	<b>24 132</b>	<b>- 6,7</b>	<b>2,8</b>	<b>121 829</b>	<b>- 4,8</b>	<b>359 685</b>	<b>- 7,4</b>	<b>3,0</b>
Deutschland	8 407	7,2	23 308	- 2,1	2,8	115 774	- 3,8	338 889	- 4,5	2,9
Ausland	272	- 37,3	824	- 59,8	3,0	6 055	- 20,3	20 796	- 38,2	3,4
<b>Nordhausen</b>	<b>4 646</b>	<b>- 10,4</b>	<b>9 969</b>	<b>- 17,8</b>	<b>2,1</b>	<b>70 235</b>	<b>5,9</b>	<b>169 401</b>	<b>- 2,2</b>	<b>2,4</b>
Deutschland	4 521	- 11,6	9 802	- 18,3	2,2	68 388	7,7	165 402	- 0,8	2,4
Ausland	125	78,6	167	28,5	1,3	1 847	- 35,2	3 999	- 39,2	2,2
<b>Wartburgkreis</b>	<b>6 896</b>	<b>6,0</b>	<b>45 997</b>	<b>- 5,2</b>	<b>6,7</b>	<b>130 535</b>	<b>3,0</b>	<b>771 500</b>	<b>- 2,4</b>	<b>5,9</b>
Deutschland	6 683	5,2	44 817	- 6,9	6,7	126 588	3,4	760 439	- 2,4	6,0
Ausland	213	35,7	1 180	191,4	5,5	3 947	- 7,7	11 061	- 3,5	2,8
<b>Unstrut-Hainich-Kreis</b>	<b>6 076</b>	<b>9,6</b>	<b>24 020</b>	<b>3,3</b>	<b>4,0</b>	<b>107 783</b>	<b>8,9</b>	<b>381 624</b>	<b>5,7</b>	<b>3,5</b>
Deutschland	5 769	13,0	23 445	4,6	4,1	102 853	9,6	371 211	6,0	3,6
Ausland	307	- 29,9	575	- 31,2	1,9	4 930	- 3,7	10 413	- 4,1	2,1
<b>Kyffhäuserkreis</b>	<b>3 058</b>	<b>- 6,8</b>	<b>13 421</b>	<b>- 10,2</b>	<b>4,4</b>	<b>83 531</b>	<b>- 2,1</b>	<b>296 679</b>	<b>- 2,7</b>	<b>3,6</b>
Deutschland	3 006	- 5,2	13 176	- 10,4	4,4	81 886	- 1,8	292 761	- 2,5	3,6
Ausland	52	- 52,7	245	3,4	4,7	1 645	- 13,6	3 918	- 19,8	2,4
<b>Schmalkalden-Meiningen</b>	<b>22 493</b>	<b>17,3</b>	<b>53 071</b>	<b>1,2</b>	<b>2,4</b>	<b>283 891</b>	<b>5,1</b>	<b>697 794</b>	<b>- 5,1</b>	<b>2,5</b>
Deutschland	21 988	17,3	51 672	0,9	2,4	275 612	5,1	667 984	- 5,2	2,4
Ausland	505	18,3	1 399	12,6	2,8	8 279	5,7	29 810	- 2,6	3,6

Noch: 7. Ankünfte, Übernachtungen und Aufenthaltsdauer der Gäste in Beherbergungsstätten nach Kreisen und dem ständigen Wohnsitz der Gäste (ohne Camping)

Kreisfreie Stadt Landkreis Land ----- Ständiger Wohnsitz der Gäste	Dezember 2013					Januar bis Dezember 2013				
	Ankünfte		Übernachtungen		durchschnittliche Aufenthalts- dauer	Ankünfte		Übernachtungen		durchschnittliche Aufenthalts- dauer
	insgesamt	Veränderung gegenüber dem Vorjahres- monat	insgesamt	Veränderung gegenüber dem Vorjahres- monat		insgesamt	Veränderung gegenüber dem Vorjahres- zeitraum	insgesamt	Veränderung gegenüber dem Vorjahres- zeitraum	
	Anzahl	%	Anzahl	%	Tage	Anzahl	%	Anzahl	%	Tage
<b>Gotha</b>	<b>21 288</b>	<b>- 2,7</b>	<b>61 641</b>	<b>- 3,5</b>	<b>2,9</b>	<b>319 784</b>	<b>0,3</b>	<b>897 168</b>	<b>- 2,1</b>	<b>2,8</b>
Deutschland	20 164	- 4,7	58 522	- 5,9	2,9	302 809	- 0,4	852 248	- 2,4	2,8
Ausland	1 124	59,7	3 119	83,5	2,8	16 975	16,1	44 920	4,0	2,6
<b>Sömmerda</b>	<b>1 725</b>	<b>- 16,5</b>	<b>3 752</b>	<b>- 21,9</b>	<b>2,2</b>	<b>32 685</b>	<b>- 6,8</b>	<b>81 372</b>	<b>0,0</b>	<b>2,5</b>
Deutschland	1 663	- 15,6	3 350	- 17,1	2,0	32 020	- 5,8	75 975	4,6	2,4
Ausland	62	- 34,0	402	- 47,7	6,5	665	- 36,9	5 397	- 38,0	8,1
<b>Hildburghausen</b>	<b>5 874</b>	<b>3,7</b>	<b>23 718</b>	<b>- 10,1</b>	<b>4,0</b>	<b>96 055</b>	<b>- 5,4</b>	<b>392 505</b>	<b>- 6,0</b>	<b>4,1</b>
Deutschland	5 757	3,2	23 428	- 10,0	4,1	93 592	- 5,6	384 807	- 5,5	4,1
Ausland	117	37,6	290	- 13,7	2,5	2 463	0,2	7 698	- 23,6	3,1
<b>Ilm-Kreis</b>	<b>10 792</b>	<b>- 2,7</b>	<b>27 132</b>	<b>- 4,8</b>	<b>2,5</b>	<b>156 793</b>	<b>- 9,4</b>	<b>391 463</b>	<b>- 7,1</b>	<b>2,5</b>
Deutschland	10 323	- 3,8	25 039	- 7,8	2,4	149 936	- 9,4	369 377	- 7,3	2,5
Ausland	469	27,8	2 093	57,3	4,5	6 857	- 10,6	22 086	- 3,8	3,2
<b>Weimarer Land</b>	<b>11 180</b>	<b>11,4</b>	<b>38 195</b>	<b>7,4</b>	<b>3,4</b>	<b>167 139</b>	<b>3,2</b>	<b>567 818</b>	<b>0,1</b>	<b>3,4</b>
Deutschland	10 350	8,5	36 404	5,9	3,5	153 887	1,8	544 553	- 0,7	3,5
Ausland	830	66,3	1 791	52,2	2,2	13 252	23,1	23 265	20,2	1,8
<b>Sonneberg</b>	<b>3 730</b>	<b>- 5,3</b>	<b>12 934</b>	<b>12,8</b>	<b>3,5</b>	<b>55 924</b>	<b>- 2,0</b>	<b>174 366</b>	<b>- 1,7</b>	<b>3,1</b>
Deutschland	3 638	- 4,1	12 702	16,2	3,5	54 401	- 1,4	169 398	- 0,7	3,1
Ausland	92	- 37,4	232	- 57,0	2,5	1 523	- 20,1	4 968	- 26,0	3,3
<b>Saalfeld-Rudolstadt</b>	<b>8 831</b>	<b>- 6,0</b>	<b>24 560</b>	<b>- 10,4</b>	<b>2,8</b>	<b>157 480</b>	<b>- 3,3</b>	<b>434 322</b>	<b>- 5,3</b>	<b>2,8</b>
Deutschland	8 706	- 6,2	24 120	- 10,9	2,8	154 538	- 3,4	425 412	- 5,4	2,8
Ausland	125	15,7	440	21,2	3,5	2 942	0,2	8 910	- 2,8	3,0
<b>Saale-Holzland-Kreis</b>	<b>7 105</b>	<b>5,9</b>	<b>27 012</b>	<b>1,0</b>	<b>3,8</b>	<b>97 257</b>	<b>- 4,6</b>	<b>363 997</b>	<b>- 0,9</b>	<b>3,7</b>
Deutschland	6 871	6,5	26 482	1,3	3,9	90 989	- 3,7	345 280	- 1,0	3,8
Ausland	234	- 9,3	530	- 8,8	2,3	6 268	- 16,7	18 717	1,4	3,0
<b>Saale-Orla-Kreis</b>	<b>5 329</b>	<b>- 6,9</b>	<b>16 854</b>	<b>- 10,4</b>	<b>3,2</b>	<b>109 512</b>	<b>- 0,7</b>	<b>331 943</b>	<b>- 3,8</b>	<b>3,0</b>
Deutschland	4 991	- 5,4	16 307	- 9,4	3,3	101 701	0,2	318 476	- 2,6	3,1
Ausland	338	- 24,2	547	- 32,6	1,6	7 811	- 11,7	13 467	- 26,1	1,7
<b>Greiz</b>	<b>3 144</b>	<b>- 4,7</b>	<b>6 378</b>	<b>- 8,8</b>	<b>2,0</b>	<b>56 108</b>	<b>0,8</b>	<b>122 544</b>	<b>- 0,2</b>	<b>2,2</b>
Deutschland	3 032	- 4,5	5 898	- 9,4	1,9	53 698	1,8	114 164	0,8	2,1
Ausland	112	- 8,9	480	- 0,6	4,3	2 410	- 17,4	8 380	- 11,6	3,5
<b>Altenburger Land</b>	<b>4 303</b>	<b>- 0,8</b>	<b>10 292</b>	<b>- 7,9</b>	<b>2,4</b>	<b>60 019</b>	<b>- 5,4</b>	<b>146 159</b>	<b>- 5,3</b>	<b>2,4</b>
Deutschland	4 003	4,7	8 886	- 1,5	2,2	55 962	- 5,8	130 088	- 5,1	2,3
Ausland	300	- 41,5	1 406	- 34,8	4,7	4 057	0,9	16 071	- 6,9	4,0
<b>Thüringen</b>	<b>242 545</b>	<b>2,1</b>	<b>622 819</b>	<b>- 2,4</b>	<b>2,6</b>	<b>3 425 606</b>	<b>0,2</b>	<b>9 044 512</b>	<b>- 1,9</b>	<b>2,6</b>
Deutschland	229 422	1,8	589 950	- 2,7	2,6	3 203 510	0,5	8 514 323	- 1,7	2,7
Ausland	13 123	7,6	32 869	3,4	2,5	222 096	- 2,8	530 189	- 4,8	2,4

8. Ankünfte, Übernachtungen und Aufenthaltsdauer der Gäste in Beherbergungsstätten  
nach Kreisen, ausgewählten Betriebsarten und dem ständigen Wohnsitz der Gäste (ohne Camping)

Kreisfreie Stadt Landkreis  Betriebsart  Ständiger Wohnsitz der Gäste	Dezember 2013					Januar bis Dezember 2013				
	Ankünfte		Übernachtungen		durch- schnittliche Aufenthalts- dauer	Ankünfte		Übernachtungen		durch- schnittliche Aufenthalts- dauer
	insgesamt	Veränderung gegenüber dem Vorjahres- monat	insgesamt	Veränderung gegenüber dem Vorjahres- monat		insgesamt	Veränderung gegenüber dem Vorjahres- zeitraum	insgesamt	Veränderung gegenüber dem Vorjahres- zeitraum	
	Anzahl	%	Anzahl	%		Anzahl	%	Anzahl	%	
<b>Stadt Erfurt</b>										
<b>Hotels, Gasthöfe, Pensionen</b>	<b>39 508</b>	<b>4,0</b>	<b>64 304</b>	<b>4,3</b>	<b>1,6</b>	<b>391 170</b>	<b>- 0,3</b>	<b>658 174</b>	<b>0,1</b>	<b>1,7</b>
Deutschland	37 568	3,1	60 338	3,1	1,6	359 149	- 0,7	597 640	- 0,1	1,7
Ausland	1 940	28,0	3 966	27,2	2,0	32 021	4,1	60 534	2,7	1,9
darunter										
<b>Hotels (ohne Hotels garnis)</b>	<b>29 853</b>	<b>4,3</b>	<b>47 923</b>	<b>2,0</b>	<b>1,6</b>	<b>296 584</b>	<b>0,0</b>	<b>492 404</b>	<b>- 0,1</b>	<b>1,7</b>
Deutschland	28 552	4,1	45 733	2,5	1,6	271 471	- 0,4	447 612	0,2	1,6
Ausland	1 301	9,4	2 190	- 8,6	1,7	25 113	4,4	44 792	- 2,7	1,8
<b>Gasthöfe</b>	<b>1 202</b>	<b>- 0,8</b>	<b>1 892</b>	<b>0,6</b>	<b>1,6</b>	<b>12 047</b>	<b>- 7,3</b>	<b>22 165</b>	<b>- 9,0</b>	<b>1,8</b>
Deutschland	1 180	0,1	1 848	1,4	1,6	11 527	- 7,5	20 884	- 9,2	1,8
Ausland	22	- 33,3	44	- 24,1	2,0	520	- 1,3	1 281	- 7,0	2,5
<b>Stadt Gera</b>										
<b>Hotels, Gasthöfe, Pensionen</b>	<b>7 484</b>	<b>- 16,6</b>	<b>14 026</b>	<b>- 1,5</b>	<b>1,9</b>	<b>103 193</b>	<b>- 8,2</b>	<b>174 720</b>	<b>- 8,7</b>	<b>1,7</b>
Deutschland	6 675	- 12,3	12 468	0,3	1,9	91 961	- 3,6	155 134	- 5,9	1,7
Ausland	809	- 40,5	1 558	- 13,8	1,9	11 232	- 34,2	19 586	- 26,1	1,7
darunter										
<b>Hotels (ohne Hotels garnis)</b>	<b>5 836</b>	<b>- 20,3</b>	<b>10 931</b>	<b>- 0,5</b>	<b>1,9</b>	<b>78 909</b>	<b>- 7,3</b>	<b>129 606</b>	<b>- 5,3</b>	<b>1,6</b>
Deutschland	5 348	- 15,4	9 754	1,9	1,8	70 793	- 1,5	114 165	- 0,7	1,6
Ausland	488	- 51,4	1 177	- 17,0	2,4	8 116	- 38,8	15 441	- 29,6	1,9
<b>Gasthöfe</b>	<b>413</b>	<b>1,0</b>	<b>736</b>	<b>- 3,2</b>	<b>1,8</b>	<b>6 278</b>	<b>12,3</b>	<b>12 084</b>	<b>12,6</b>	<b>1,9</b>
Deutschland	389	-	671	- 9,3	1,7	6 078	11,6	11 666	11,2	1,9
Ausland	24	20,0	65	225,0	2,7	200	41,8	418	78,6	2,1
<b>Stadt Jena</b>										
<b>Hotels, Gasthöfe, Pensionen</b>	<b>11 172</b>	<b>10,6</b>	<b>20 523</b>	<b>4,4</b>	<b>1,8</b>	<b>150 700</b>	<b>11,9</b>	<b>274 193</b>	<b>7,6</b>	<b>1,8</b>
Deutschland	9 734	6,5	17 328	2,8	1,8	131 140	12,0	225 758	7,4	1,7
Ausland	1 438	48,9	3 195	14,6	2,2	19 560	10,9	48 435	8,8	2,5
darunter										
<b>Hotels (ohne Hotels garnis)</b>	<b>7 522</b>	<b>15,2</b>	<b>13 986</b>	<b>3,0</b>	<b>1,9</b>	<b>101 472</b>	<b>19,9</b>	<b>185 947</b>	<b>12,2</b>	<b>1,8</b>
Deutschland	6 314	9,5	11 541	2,3	1,8	85 144	21,7	146 235	13,6	1,7
Ausland	1 208	57,3	2 445	6,1	2,0	16 328	11,2	39 712	7,4	2,4
<b>Gasthöfe</b>	<b>1 290</b>	<b>3,9</b>	<b>2 348</b>	<b>14,8</b>	<b>1,8</b>	<b>18 637</b>	<b>- 2,7</b>	<b>33 092</b>	<b>0,9</b>	<b>1,8</b>
Deutschland	1 210	8,1	2 130	17,5	1,8	17 042	- 4,0	29 664	- 1,1	1,7
Ausland	80	- 34,4	218	- 6,4	2,7	1 595	13,4	3 428	22,1	2,1
<b>Stadt Suhl</b>										
<b>Hotels, Gasthöfe, Pensionen</b>	<b>7 388</b>	<b>- 1,0</b>	<b>20 980</b>	<b>3,1</b>	<b>2,8</b>	<b>94 713</b>	<b>2,7</b>	<b>249 903</b>	<b>3,9</b>	<b>2,6</b>
Deutschland	7 123	- 2,1	20 275	2,1	2,8	90 827	2,3	236 391	3,6	2,6
Ausland	265	44,8	705	45,7	2,7	3 886	13,2	13 512	9,7	3,5
darunter										
<b>Hotels (ohne Hotels garnis)</b>	<b>6 768</b>	<b>- 1,3</b>	<b>19 460</b>	<b>2,9</b>	<b>2,9</b>	<b>87 380</b>	<b>2,9</b>	<b>231 728</b>	<b>4,4</b>	<b>2,7</b>
Deutschland	6 513	- 2,4	18 786	1,9	2,9	83 576	2,5	218 638	4,1	2,6
Ausland	255	42,5	674	42,8	2,6	3 804	12,4	13 090	8,2	3,4
<b>Gasthöfe</b>	<b>232</b>	<b>1,8</b>	<b>650</b>	<b>0,2</b>	<b>2,8</b>	<b>2 903</b>	<b>13,6</b>	<b>8 141</b>	<b>4,0</b>	<b>2,8</b>
Deutschland	231	1,3	649	-	2,8	2 883	12,9	8 082	3,4	2,8
Ausland	1	x	1	x	1,0	20	x	59	x	3,0
<b>Stadt Weimar</b>										
<b>Hotels, Gasthöfe, Pensionen</b>	<b>22 358</b>	<b>2,7</b>	<b>41 921</b>	<b>0,1</b>	<b>1,9</b>	<b>300 481</b>	<b>1,2</b>	<b>545 146</b>	<b>1,3</b>	<b>1,8</b>
Deutschland	20 336	2,2	38 404	0,3	1,9	262 623	2,5	476 052	2,0	1,8
Ausland	2 022	7,7	3 517	- 2,6	1,7	37 858	- 6,9	69 094	- 3,5	1,8
darunter										
<b>Hotels (ohne Hotels garnis)</b>	<b>16 173</b>	<b>4,6</b>	<b>30 532</b>	<b>0,7</b>	<b>1,9</b>	<b>205 273</b>	<b>1,2</b>	<b>367 671</b>	<b>1,3</b>	<b>1,8</b>
Deutschland	14 466	3,5	27 614	0,7	1,9	176 329	1,6	315 778	1,6	1,8
Ausland	1 707	15,3	2 918	0,3	1,7	28 944	- 1,0	51 893	- 0,8	1,8
<b>Gasthöfe</b>	<b>270</b>	<b>- 19,4</b>	<b>498</b>	<b>- 9,6</b>	<b>1,8</b>	<b>3 621</b>	<b>- 2,2</b>	<b>6 607</b>	<b>- 1,8</b>	<b>1,8</b>
Deutschland	265	- 20,9	491	- 10,9	1,9	3 552	- 2,8	6 487	- 2,5	1,8
Ausland	5	x	7	x	1,4	69	50,0	120	53,8	1,7
<b>Stadt Eisenach</b>										
<b>Hotels, Gasthöfe, Pensionen</b>	<b>12 664</b>	<b>11,8</b>	<b>22 427</b>	<b>- 10,1</b>	<b>1,8</b>	<b>164 008</b>	<b>5,2</b>	<b>300 363</b>	<b>3,3</b>	<b>1,8</b>
Deutschland	11 853	12,3	20 745	- 4,9	1,8	147 557	5,9	268 651	5,1	1,8
Ausland	811	4,2	1 682	- 45,9	2,1	16 451	- 0,8	31 712	- 10,2	1,9
darunter										
<b>Hotels (ohne Hotels garnis)</b>	<b>10 850</b>	<b>10,3</b>	<b>19 102</b>	<b>- 11,5</b>	<b>1,8</b>	<b>135 053</b>	<b>5,8</b>	<b>244 713</b>	<b>1,6</b>	<b>1,8</b>
Deutschland	10 186	10,7	17 916	- 5,4	1,8	122 050	5,8	221 877	3,3	1,8
Ausland	664	4,4	1 186	- 55,1	1,8	13 003	5,8	22 836	- 12,3	1,8
<b>Gasthöfe</b>	<b>370</b>	<b>19,4</b>	<b>513</b>	<b>- 2,5</b>	<b>1,4</b>	<b>5 517</b>	<b>2,1</b>	<b>9 257</b>	<b>9,5</b>	<b>1,7</b>
Deutschland	370	21,3	513	- 1,2	1,4	5 435	3,8	8 905	9,1	1,6
Ausland	-	x	-	x	-	82	- 51,5	352	22,2	4,3

Noch: 8. Ankünfte, Übernachtungen und Aufenthaltsdauer der Gäste in Beherbergungsstätten nach Kreisen, ausgewählten Betriebsarten und dem ständigen Wohnsitz der Gäste (ohne Camping)

Kreisfreie Stadt Landkreis  Betriebsart  Ständiger Wohnsitz der Gäste	Dezember 2013					Januar bis Dezember 2013				
	Ankünfte		Übernachtungen		durch- schnittliche Aufenthalts- dauer	Ankünfte		Übernachtungen		durch- schnittliche Aufenthalts- dauer
	insgesamt	Veränderung gegenüber dem Vorjahres- monat	insgesamt	Veränderung gegenüber dem Vorjahres- monat		insgesamt	Veränderung gegenüber dem Vorjahres- zeitraum	insgesamt	Veränderung gegenüber dem Vorjahres- zeitraum	
	Anzahl	%	Anzahl	%		Anzahl	%	Anzahl	%	
<b>Eichsfeld</b>										
<b>Hotels, Gasthöfe, Pensionen</b>	<b>6 690</b>	<b>2,2</b>	<b>12 026</b>	<b>- 14,0</b>	<b>1,8</b>	<b>86 293</b>	<b>- 8,0</b>	<b>172 409</b>	<b>- 13,0</b>	<b>2,0</b>
Deutschland	6 438	4,9	11 307	- 7,5	1,8	80 483	- 7,0	153 122	- 8,1	1,9
Ausland	252	- 38,2	719	- 59,2	2,9	5 810	- 19,0	19 287	- 38,8	3,3
darunter										
<b>Hotels (ohne Hotels garnis)</b>	<b>6 123</b>	<b>1,8</b>	<b>10 889</b>	<b>- 15,2</b>	<b>1,8</b>	<b>77 486</b>	<b>- 7,6</b>	<b>155 687</b>	<b>- 12,1</b>	<b>2,0</b>
Deutschland	5 878	4,8	10 193	- 8,0	1,7	71 839	- 6,4	136 989	- 6,1	1,9
Ausland	245	- 39,5	696	- 60,4	2,8	5 647	- 20,2	18 698	- 40,4	3,3
<b>Gasthöfe</b>	<b>522</b>	<b>12,7</b>	<b>1 013</b>	<b>26,3</b>	<b>1,9</b>	<b>8 001</b>	<b>- 6,9</b>	<b>14 141</b>	<b>- 12,4</b>	<b>1,8</b>
Deutschland	517	12,1	992	24,0	1,9	7 869	- 7,7	13 617	- 14,7	1,7
Ausland	5	150,0	21	x	4,2	132	76,0	524	208,2	4,0
<b>Nordhausen</b>										
<b>Hotels, Gasthöfe, Pensionen</b>	<b>3 580</b>	<b>- 18,7</b>	<b>7 363</b>	<b>- 23,3</b>	<b>2,1</b>	<b>52 959</b>	<b>7,8</b>	<b>113 213</b>	<b>- 1,1</b>	<b>2,1</b>
Deutschland	3 455	- 20,2	7 196	- 24,0	2,1	51 292	9,4	109 788	- 0,6	2,1
Ausland	125	78,6	167	28,5	1,3	1 667	- 25,7	3 425	- 14,7	2,1
darunter										
<b>Hotels (ohne Hotels garnis)</b>	<b>2 702</b>	<b>- 25,0</b>	<b>5 552</b>	<b>- 31,4</b>	<b>2,1</b>	<b>39 208</b>	<b>6,3</b>	<b>84 459</b>	<b>- 6,3</b>	<b>2,2</b>
Deutschland	2 627	- 26,2	5 460	- 31,9	2,1	38 237	8,2	82 912	- 5,2	2,2
Ausland	75	74,4	92	16,5	1,2	971	- 37,9	1 547	- 43,6	1,6
<b>Gasthöfe</b>	<b>201</b>	<b>- 6,9</b>	<b>413</b>	<b>15,0</b>	<b>2,1</b>	<b>3 507</b>	<b>32,4</b>	<b>7 446</b>	<b>37,7</b>	<b>2,1</b>
Deutschland	201	- 6,9	410	14,2	2,0	3 449	31,8	7 328	37,0	2,1
Ausland	-	x	3	x	-	58	81,3	118	107,0	2,0
<b>Wartburgkreis</b>										
<b>Hotels, Gasthöfe, Pensionen</b>	<b>5 410</b>	<b>8,6</b>	<b>12 062</b>	<b>4,7</b>	<b>2,2</b>	<b>92 345</b>	<b>3,3</b>	<b>194 045</b>	<b>3,9</b>	<b>2,1</b>
Deutschland	5 245	8,6	11 398	2,0	2,2	88 817	4,0	185 412	4,0	2,1
Ausland	165	9,3	664	89,2	4,0	3 528	- 11,8	8 633	1,7	2,4
darunter										
<b>Hotels (ohne Hotels garnis)</b>	<b>4 037</b>	<b>6,5</b>	<b>9 145</b>	<b>1,6</b>	<b>2,3</b>	<b>65 850</b>	<b>5,1</b>	<b>135 051</b>	<b>4,9</b>	<b>2,1</b>
Deutschland	3 924	6,9	8 612	- 1,5	2,2	63 244	5,6	128 899	4,7	2,0
Ausland	113	- 5,8	533	105,0	4,7	2 606	- 4,9	6 152	9,5	2,4
<b>Gasthöfe</b>	<b>1 187</b>	<b>10,2</b>	<b>2 402</b>	<b>5,5</b>	<b>2,0</b>	<b>21 935</b>	<b>- 3,2</b>	<b>46 716</b>	<b>1,3</b>	<b>2,1</b>
Deutschland	1 143	9,1	2 281	4,1	2,0	21 181	- 1,5	44 618	2,6	2,1
Ausland	44	51,7	121	42,4	2,8	754	- 34,2	2 098	- 21,1	2,8
<b>Unstrut-Hainich-Kreis</b>										
<b>Hotels, Gasthöfe, Pensionen</b>	<b>4 598</b>	<b>8,5</b>	<b>8 084</b>	<b>- 5,8</b>	<b>1,8</b>	<b>74 652</b>	<b>12,1</b>	<b>145 227</b>	<b>10,8</b>	<b>1,9</b>
Deutschland	4 294	12,9	7 547	- 3,1	1,8	69 989	13,2	136 317	11,5	1,9
Ausland	304	- 29,8	537	- 31,9	1,8	4 663	- 2,0	8 910	0,9	1,9
darunter										
<b>Hotels (ohne Hotels garnis)</b>	<b>3 572</b>	<b>12,3</b>	<b>6 095</b>	<b>- 8,2</b>	<b>1,7</b>	<b>53 889</b>	<b>12,2</b>	<b>106 068</b>	<b>12,2</b>	<b>2,0</b>
Deutschland	3 292	18,9	5 594	- 4,9	1,7	49 892	13,9	98 657	13,6	2,0
Ausland	280	- 32,4	501	- 33,7	1,8	3 997	- 5,1	7 411	- 3,9	1,9
<b>Gasthöfe</b>	<b>399</b>	<b>- 1,5</b>	<b>659</b>	<b>- 8,7</b>	<b>1,7</b>	<b>10 674</b>	<b>6,4</b>	<b>20 170</b>	<b>6,3</b>	<b>1,9</b>
Deutschland	396	- 0,8	656	- 8,0	1,7	10 431	7,0	19 341	5,3	1,9
Ausland	3	- 50,0	3	- 66,7	1,0	243	- 13,2	829	36,3	3,4
<b>Kyffhäuserkreis</b>										
<b>Hotels, Gasthöfe, Pensionen</b>	<b>2 151</b>	<b>- 11,1</b>	<b>5 007</b>	<b>- 18,2</b>	<b>2,3</b>	<b>42 519</b>	<b>- 2,4</b>	<b>86 518</b>	<b>- 4,4</b>	<b>2,0</b>
Deutschland	2 099	- 9,1	4 762	- 19,0	2,3	40 955	- 2,2	82 937	- 4,1	2,0
Ausland	52	- 52,7	245	3,4	4,7	1 564	- 7,9	3 581	- 10,7	2,3
darunter										
<b>Hotels (ohne Hotels garnis)</b>	<b>1 506</b>	<b>- 5,2</b>	<b>3 633</b>	<b>- 14,0</b>	<b>2,4</b>	<b>26 839</b>	<b>- 0,6</b>	<b>54 863</b>	<b>- 1,3</b>	<b>2,0</b>
Deutschland	1 459	- 2,5	3 413	- 15,5	2,3	25 705	0,0	52 591	- 0,9	2,0
Ausland	47	- 48,4	220	19,6	4,7	1 134	- 13,0	2 272	- 8,8	2,0
<b>Gasthöfe</b>	<b>446</b>	<b>4,2</b>	<b>866</b>	<b>- 16,8</b>	<b>1,9</b>	<b>9 445</b>	<b>2,8</b>	<b>17 345</b>	<b>- 3,4</b>	<b>1,8</b>
Deutschland	445	8,0	863	- 12,9	1,9	9 311	3,4	17 111	- 2,2	1,8
Ausland	1	- 93,8	3	- 94,0	3,0	134	- 27,2	234	- 48,7	1,7
<b>Schmalkalden-Meiningen</b>										
<b>Hotels, Gasthöfe, Pensionen</b>	<b>19 929</b>	<b>25,9</b>	<b>43 889</b>	<b>7,2</b>	<b>2,2</b>	<b>240 807</b>	<b>7,9</b>	<b>551 957</b>	<b>- 3,5</b>	<b>2,3</b>
Deutschland	19 488	25,9	42 714	7,0	2,2	233 489	7,8	527 451	- 3,8	2,3
Ausland	441	25,6	1 175	13,1	2,7	7 318	10,3	24 506	2,9	3,3
darunter										
<b>Hotels (ohne Hotels garnis)</b>	<b>16 445</b>	<b>34,5</b>	<b>35 936</b>	<b>9,7</b>	<b>2,2</b>	<b>184 056</b>	<b>9,6</b>	<b>425 661</b>	<b>- 4,9</b>	<b>2,3</b>
Deutschland	16 095	34,8	35 229	10,3	2,2	178 364	9,7	407 900	- 4,9	2,3
Ausland	350	23,7	707	- 14,9	2,0	5 692	5,9	17 761	- 5,2	3,1
<b>Gasthöfe</b>	<b>1 986</b>	<b>- 12,2</b>	<b>4 324</b>	<b>- 13,3</b>	<b>2,2</b>	<b>32 613</b>	<b>0,8</b>	<b>71 242</b>	<b>- 1,6</b>	<b>2,2</b>
Deutschland	1 955	- 13,2	4 271	- 14,0	2,2	31 954	0,4	69 157	- 0,9	2,2
Ausland	31	181,8	53	165,0	1,7	659	23,4	2 085	- 18,4	3,2

Noch: 8. Ankünfte, Übernachtungen und Aufenthaltsdauer der Gäste in Beherbergungsstätten  
nach Kreisen, ausgewählten Betriebsarten und dem ständigen Wohnsitz der Gäste (ohne Camping)

Kreisfreie Stadt Landkreis  Betriebsart  Ständiger Wohnsitz der Gäste	Dezember 2013					Januar bis Dezember 2013				
	Ankünfte		Übernachtungen		durch- schnittliche Aufenthalts- dauer	Ankünfte		Übernachtungen		durch- schnittliche Aufenthalts- dauer
	insgesamt	Veränderung gegenüber dem Vorjahres- monat	insgesamt	Veränderung gegenüber dem Vorjahres- monat		insgesamt	Veränderung gegenüber dem Vorjahres- zeitraum	insgesamt	Veränderung gegenüber dem Vorjahres- zeitraum	
	Anzahl	%	Anzahl	%		Anzahl	%	Anzahl	%	
<b>Gotha</b>										
<b>Hotels, Gasthöfe, Pensionen</b>	<b>19 286</b>	- 4,0	<b>51 093</b>	- 2,3	<b>2,6</b>	<b>281 649</b>	<b>1,0</b>	<b>709 223</b>	<b>0,8</b>	<b>2,5</b>
Deutschland	18 166	- 6,3	47 978	- 5,2	2,6	264 876	0,1	665 258	- 0,4	2,5
Ausland	1 120	59,3	3 115	83,7	2,8	16 773	17,9	43 965	22,8	2,6
darunter										
<b>Hotels (ohne Hotels garnis)</b>	<b>16 657</b>	- 2,2	<b>45 076</b>	- 0,7	<b>2,7</b>	<b>239 440</b>	<b>1,8</b>	<b>610 193</b>	<b>1,4</b>	<b>2,5</b>
Deutschland	15 605	- 5,1	42 115	- 4,5	2,7	224 467	0,7	570 464	- 0,2	2,5
Ausland	1 052	78,3	2 961	129,4	2,8	14 973	21,4	39 729	30,3	2,7
<b>Gasthöfe</b>	<b>1 378</b>	<b>1,4</b>	<b>2 638</b>	- 9,0	<b>1,9</b>	<b>19 933</b>	- 1,0	<b>44 937</b>	<b>0,6</b>	<b>2,3</b>
Deutschland	1 345	1,4	2 554	- 9,3	1,9	19 171	- 1,4	42 990	- 0,4	2,2
Ausland	33	-	84	3,7	2,5	762	8,2	1 947	28,9	2,6
<b>Sömmerda</b>										
<b>Hotels, Gasthöfe, Pensionen</b>	<b>1 725</b>	- 14,7	<b>3 752</b>	- 20,4	<b>2,2</b>	<b>26 185</b>	- 4,7	<b>61 065</b>	<b>0,4</b>	<b>2,3</b>
Deutschland	1 663	- 13,8	3 350	- 15,1	2,0	25 537	- 4,4	55 810	5,0	2,2
Ausland	62	- 34,0	402	- 47,7	6,5	648	- 15,7	5 255	- 31,5	8,1
darunter										
<b>Hotels (ohne Hotels garnis)</b>	<b>1 186</b>	- 22,1	<b>2 190</b>	- 21,9	<b>1,8</b>	<b>18 661</b>	- 7,7	<b>34 892</b>	<b>1,6</b>	<b>1,9</b>
Deutschland	1 134	- 23,0	1 938	- 25,9	1,7	18 236	- 8,1	33 281	- 0,5	1,8
Ausland	52	4,0	252	34,8	4,8	425	11,3	1 611	85,2	3,8
<b>Gasthöfe</b>	<b>131</b>	- 13,8	<b>318</b>	- 23,6	<b>2,4</b>	<b>2 157</b>	<b>0,7</b>	<b>5 994</b>	- 3,8	<b>2,8</b>
Deutschland	131	- 13,8	318	- 23,6	2,4	2 119	3,4	5 850	1,1	2,8
Ausland	-	x	-	x	-	38	- 58,2	144	- 67,5	3,8
<b>Hildburghausen</b>										
<b>Hotels, Gasthöfe, Pensionen</b>	<b>4 685</b>	<b>4,6</b>	<b>12 586</b>	- 9,1	<b>2,7</b>	<b>71 505</b>	- 7,5	<b>192 027</b>	- 10,1	<b>2,7</b>
Deutschland	4 568	4,0	12 296	- 9,0	2,7	69 513	- 7,6	185 897	- 9,4	2,7
Ausland	117	37,6	290	- 13,7	2,5	1 992	- 6,8	6 130	- 26,3	3,1
darunter										
<b>Hotels (ohne Hotels garnis)</b>	<b>3 689</b>	<b>10,0</b>	<b>10 240</b>	- 1,8	<b>2,8</b>	<b>53 959</b>	- 8,5	<b>152 125</b>	- 7,0	<b>2,8</b>
Deutschland	3 590	9,6	10 054	- 0,9	2,8	52 391	- 9,0	147 480	- 7,4	2,8
Ausland	99	28,6	186	- 34,3	1,9	1 568	9,0	4 645	7,0	3,0
<b>Gasthöfe</b>	<b>498</b>	- 20,1	<b>903</b>	- 43,5	<b>1,8</b>	<b>9 450</b>	- 12,8	<b>20 137</b>	- 25,0	<b>2,1</b>
Deutschland	492	- 20,8	889	- 44,3	1,8	9 167	- 10,7	19 353	- 20,0	2,1
Ausland	6	200,0	14	x	2,3	283	- 50,5	784	- 70,6	2,8
<b>Ilm-Kreis</b>										
<b>Hotels, Gasthöfe, Pensionen</b>	<b>9 805</b>	- 2,5	<b>23 509</b>	- 5,4	<b>2,4</b>	<b>131 911</b>	- 10,4	<b>313 485</b>	- 8,0	<b>2,4</b>
Deutschland	9 401	- 3,3	21 821	- 8,1	2,3	125 846	- 10,3	297 096	- 7,9	2,4
Ausland	404	20,2	1 688	51,1	4,2	6 065	- 12,5	16 389	- 9,9	2,7
darunter										
<b>Hotels (ohne Hotels garnis)</b>	<b>7 308</b>	- 5,5	<b>16 896</b>	- 10,1	<b>2,3</b>	<b>96 574</b>	- 12,7	<b>223 674</b>	- 9,4	<b>2,3</b>
Deutschland	7 057	- 5,6	16 461	- 9,2	2,3	91 998	- 12,3	213 678	- 8,4	2,3
Ausland	251	- 3,1	435	- 34,3	1,7	4 576	- 19,9	9 996	- 26,6	2,2
<b>Gasthöfe</b>	<b>1 285</b>	- 11,6	<b>3 179</b>	- 15,6	<b>2,5</b>	<b>19 393</b>	- 10,2	<b>46 611</b>	- 12,6	<b>2,4</b>
Deutschland	1 253	- 11,4	3 104	- 14,8	2,5	18 607	- 11,0	44 099	- 14,6	2,4
Ausland	32	- 17,9	75	- 38,5	2,3	786	16,6	2 512	49,3	3,2
<b>Weimarer Land</b>										
<b>Hotels, Gasthöfe, Pensionen</b>	<b>9 137</b>	<b>19,8</b>	<b>20 309</b>	<b>11,4</b>	<b>2,2</b>	<b>126 256</b>	<b>6,5</b>	<b>277 585</b>	<b>2,0</b>	<b>2,2</b>
Deutschland	8 328	16,5	18 608	8,2	2,2	113 356	4,8	255 990	0,7	2,3
Ausland	809	69,2	1 701	64,8	2,1	12 900	24,6	21 595	21,2	1,7
darunter										
<b>Hotels (ohne Hotels garnis)</b>	<b>7 509</b>	<b>31,3</b>	<b>16 882</b>	<b>18,0</b>	<b>2,2</b>	<b>98 058</b>	<b>10,7</b>	<b>220 515</b>	<b>3,7</b>	<b>2,2</b>
Deutschland	6 909	28,9	15 858	16,1	2,3	87 603	8,5	203 689	2,1	2,3
Ausland	600	69,0	1 024	57,8	1,7	10 455	32,5	16 826	28,1	1,6
<b>Gasthöfe</b>	<b>393</b>	<b>22,0</b>	<b>879</b>	<b>8,9</b>	<b>2,2</b>	<b>6 078</b>	<b>0,9</b>	<b>14 241</b>	- 4,5	<b>2,3</b>
Deutschland	389	21,6	875	8,7	2,2	6 041	1,1	14 150	- 2,2	2,3
Ausland	4	100,0	4	100,0	1,0	37	- 21,3	91	- 79,6	2,5
<b>Sonneberg</b>										
<b>Hotels, Gasthöfe, Pensionen</b>	<b>2 876</b>	- 8,6	<b>6 517</b>	- 9,2	<b>2,3</b>	<b>38 646</b>	- 1,4	<b>81 894</b>	- 2,2	<b>2,1</b>
Deutschland	2 789	- 7,2	6 300	- 5,3	2,3	37 262	- 0,5	77 797	0,2	2,1
Ausland	87	- 38,3	217	- 58,7	2,5	1 384	- 20,8	4 097	- 32,7	3,0
darunter										
<b>Hotels (ohne Hotels garnis)</b>	<b>1 278</b>	- 13,5	<b>2 661</b>	- 15,0	<b>2,1</b>	<b>17 152</b>	- 7,1	<b>35 237</b>	- 2,7	<b>2,1</b>
Deutschland	1 212	- 14,1	2 506	- 16,8	2,1	16 389	- 7,8	33 296	- 4,5	2,0
Ausland	66	-	155	31,4	2,3	763	12,2	1 941	44,1	2,5
<b>Gasthöfe</b>	<b>834</b>	- 3,4	<b>1 919</b>	<b>2,9</b>	<b>2,3</b>	<b>13 281</b>	<b>15,7</b>	<b>26 569</b>	<b>11,3</b>	<b>2,0</b>
Deutschland	830	- 2,6	1 875	4,8	2,3	13 076	16,9	25 712	14,1	2,0
Ausland	4	- 63,6	44	- 42,1	11,0	205	- 30,3	857	- 36,2	4,2

Noch: 8. Ankünfte, Übernachtungen und Aufenthaltsdauer der Gäste in Beherbergungsstätten  
nach Kreisen, ausgewählten Betriebsarten und dem ständigen Wohnsitz der Gäste (ohne Camping)

Kreisfreie Stadt Landkreis ----- Betriebsart ----- Ständiger Wohnsitz der Gäste	Dezember 2013					Januar bis Dezember 2013				
	Ankünfte		Übernachtungen		durch- schnittliche Aufenthalts- dauer	Ankünfte		Übernachtungen		durch- schnittliche Aufenthalts- dauer
	insgesamt	Veränderung gegenüber dem Vorjahres- monat	insgesamt	Veränderung gegenüber dem Vorjahres- monat		insgesamt	Veränderung gegenüber dem Vorjahres- zeitraum	insgesamt	Veränderung gegenüber dem Vorjahres- zeitraum	
	Anzahl	%	Anzahl	%		Anzahl	%	Anzahl	%	
<b>Saalfeld-Rudolstadt</b>										
<b>Hotels, Gasthöfe, Pensionen</b>	<b>6 659</b>	- 7,3	<b>16 042</b>	- 4,7	<b>2,4</b>	<b>106 479</b>	- 1,9	<b>239 220</b>	- 3,9	<b>2,2</b>
Deutschland	6 557	- 7,5	15 853	- 4,3	2,4	103 879	- 2,0	232 428	- 3,9	2,2
Ausland	102	8,5	189	- 30,3	1,9	2 600	3,4	6 792	- 2,7	2,6
darunter										
<b>Hotels (ohne Hotels garnis)</b>	<b>4 079</b>	- 10,5	<b>9 607</b>	- 9,0	<b>2,4</b>	<b>67 104</b>	- 3,0	<b>144 737</b>	- 7,2	<b>2,2</b>
Deutschland	4 006	- 10,9	9 469	- 9,1	2,4	65 193	- 3,2	140 367	- 7,0	2,2
Ausland	73	19,7	138	- 4,8	1,9	1 911	4,4	4 370	- 13,8	2,3
<b>Gasthöfe</b>	<b>2 004</b>	- 0,6	<b>4 807</b>	<b>6,6</b>	<b>2,4</b>	<b>28 175</b>	<b>0,2</b>	<b>63 764</b>	<b>2,4</b>	<b>2,3</b>
Deutschland	1 975	- 0,4	4 756	8,5	2,4	27 670	0,4	61 749	1,7	2,2
Ausland	29	- 12,1	51	- 59,5	1,8	505	- 10,5	2 015	29,6	4,0
<b>Saale-Holzland-Kreis</b>										
<b>Hotels, Gasthöfe, Pensionen</b>	<b>6 017</b>	<b>4,0</b>	<b>11 481</b>	<b>0,7</b>	<b>1,9</b>	<b>79 559</b>	- 5,9	<b>154 982</b>	- 4,8	<b>1,9</b>
Deutschland	5 790	4,6	10 973	1,3	1,9	73 421	- 4,8	136 929	- 5,4	1,9
Ausland	227	- 8,8	508	- 9,9	2,2	6 138	- 17,2	18 053	- 0,3	2,9
darunter										
<b>Hotels (ohne Hotels garnis)</b>	<b>4 412</b>	<b>1,8</b>	<b>8 561</b>	- 0,3	<b>1,9</b>	<b>57 263</b>	- 5,7	<b>115 014</b>	- 1,8	<b>2,0</b>
Deutschland	4 220	2,2	8 113	- 0,2	1,9	52 101	- 4,2	98 607	- 2,7	1,9
Ausland	192	- 5,9	448	- 3,0	2,3	5 162	- 18,1	16 407	4,2	3,2
<b>Gasthöfe</b>	<b>1 323</b>	<b>10,5</b>	<b>2 206</b>	- 2,7	<b>1,7</b>	<b>18 036</b>	- 4,7	<b>29 870</b>	- 11,7	<b>1,7</b>
Deutschland	1 290	11,8	2 148	- 1,6	1,7	17 136	- 4,6	28 611	- 11,3	1,7
Ausland	33	- 23,3	58	- 32,6	1,8	900	- 6,7	1 259	- 20,0	1,4
<b>Saale-Orla-Kreis</b>										
<b>Hotels, Gasthöfe, Pensionen</b>	<b>4 269</b>	- 3,9	<b>9 424</b>	- 3,9	<b>2,2</b>	<b>79 063</b>	- 0,6	<b>165 098</b>	- 4,0	<b>2,1</b>
Deutschland	3 942	- 2,6	8 921	- 1,8	2,3	71 467	0,6	152 733	- 2,4	2,1
Ausland	327	- 17,6	503	- 30,1	1,5	7 596	- 9,9	12 365	- 20,2	1,6
darunter										
<b>Hotels (ohne Hotels garnis)</b>	<b>2 617</b>	- 9,8	<b>6 753</b>	- 2,0	<b>2,6</b>	<b>46 404</b>	- 5,9	<b>107 889</b>	- 3,8	<b>2,3</b>
Deutschland	2 503	- 8,2	6 529	- 1,3	2,6	43 445	- 5,3	101 900	- 2,9	2,3
Ausland	114	- 34,1	224	- 19,7	2,0	2 959	- 14,3	5 989	- 17,7	2,0
<b>Gasthöfe</b>	<b>1 030</b>	<b>2,7</b>	<b>1 758</b>	- 12,5	<b>1,7</b>	<b>20 023</b>	<b>3,8</b>	<b>37 417</b>	- 6,0	<b>1,9</b>
Deutschland	980	5,3	1 678	- 2,4	1,7	18 595	5,3	34 770	- 3,4	1,9
Ausland	50	- 30,6	80	- 72,3	1,6	1 428	- 12,9	2 647	- 31,0	1,9
<b>Greiz</b>										
<b>Hotels, Gasthöfe, Pensionen</b>	<b>2 877</b>	- 2,4	<b>5 633</b>	- 2,0	<b>2,0</b>	<b>43 947</b>	<b>0,9</b>	<b>80 744</b>	<b>0,6</b>	<b>1,8</b>
Deutschland	2 765	- 2,2	5 153	- 2,7	1,9	41 702	2,0	73 693	1,1	1,8
Ausland	112	- 8,2	480	6,2	4,3	2 245	- 16,6	7 051	- 4,3	3,1
darunter										
<b>Hotels (ohne Hotels garnis)</b>	<b>1 793</b>	- 3,9	<b>3 378</b>	- 5,1	<b>1,9</b>	<b>27 404</b>	<b>1,5</b>	<b>46 419</b>	<b>1,8</b>	<b>1,7</b>
Deutschland	1 726	- 3,8	3 206	- 7,0	1,9	26 113	2,9	44 099	3,4	1,7
Ausland	67	- 5,6	172	50,9	2,6	1 291	- 20,5	2 320	- 20,7	1,8
<b>Gasthöfe</b>	<b>515</b>	<b>6,8</b>	<b>937</b>	<b>14,3</b>	<b>1,8</b>	<b>8 229</b>	<b>1,9</b>	<b>15 508</b>	- 0,9	<b>1,9</b>
Deutschland	506	5,6	908	15,8	1,8	7 896	4,2	14 575	6,6	1,8
Ausland	9	200,0	29	- 19,4	3,2	333	- 32,9	933	- 52,8	2,8
<b>Altenburger Land</b>										
<b>Hotels, Gasthöfe, Pensionen</b>	<b>4 131</b>	<b>1,0</b>	<b>9 658</b>	- 6,1	<b>2,3</b>	<b>51 690</b>	- 4,3	<b>120 883</b>	- 4,6	<b>2,3</b>
Deutschland	3 831	7,1	8 252	1,6	2,2	47 801	- 4,8	105 216	- 4,5	2,2
Ausland	300	- 41,5	1 406	- 34,8	4,7	3 889	2,8	15 667	- 5,4	4,0
darunter										
<b>Hotels (ohne Hotels garnis)</b>	<b>3 269</b>	<b>3,8</b>	<b>7 529</b>	- 10,6	<b>2,3</b>	<b>40 385</b>	- 2,9	<b>94 853</b>	- 5,6	<b>2,3</b>
Deutschland	3 014	13,6	6 566	3,4	2,2	37 004	- 3,1	82 880	- 4,7	2,2
Ausland	255	- 48,6	963	- 53,6	3,8	3 381	- 0,1	11 973	- 11,5	3,5
<b>Gasthöfe</b>	<b>361</b>	- 14,7	<b>938</b>	<b>7,7</b>	<b>2,6</b>	<b>4 870</b>	- 21,2	<b>11 225</b>	<b>1,6</b>	<b>2,3</b>
Deutschland	344	- 18,5	636	- 26,6	1,8	4 793	- 22,2	10 007	- 8,5	2,1
Ausland	17	x	302	x	17,8	77	x	1 218	x	15,8

**9. Ankünfte, Übernachtungen und Aufenthaltsdauer der Gäste in Beherbergungsstätten nach ausgewählten Gemeinden und dem ständigen Wohnsitz der Gäste (ohne Camping)**

Landkreis Gemeinde  Ständiger Wohnsitz der Gäste	Dezember 2013					Januar bis Dezember 2013				
	Ankünfte		Übernachtungen		durch- schnittliche Aufenthalts- dauer	Ankünfte		Übernachtungen		durch- schnittliche Aufenthalts- dauer
	insgesamt	Veränderung gegenüber dem Vorjahres- monat	insgesamt	Veränderung gegenüber dem Vorjahres- monat		insgesamt	Veränderung gegenüber dem Vorjahres- zeitraum	insgesamt	Veränderung gegenüber dem Vorjahres- zeitraum	
	Anzahl	%	Anzahl	%		Anzahl	%	Anzahl	%	
<b>Eichsfeld</b>										
<b>Dingelstädt, Stadt</b>	<b>129</b>	<b>- 24,1</b>	<b>178</b>	<b>- 51,5</b>	<b>1,4</b>	<b>2 816</b>	<b>4,1</b>	<b>4 089</b>	<b>- 16,8</b>	<b>1,5</b>
Deutschland	121	- 21,9	162	- 16,5	1,3	2 720	11,2	3 617	- 2,7	1,3
Ausland	8	- 46,7	16	- 90,8	2,0	96	- 63,1	472	- 60,5	4,9
<b>Heilbad Heiligenstadt, Stadt</b>	<b>4 718</b>	<b>- 7,3</b>	<b>14 660</b>	<b>- 8,3</b>	<b>3,1</b>	<b>65 034</b>	<b>- 8,4</b>	<b>208 464</b>	<b>- 7,2</b>	<b>3,2</b>
Deutschland	4 602	- 3,4	14 224	- 1,8	3,1	61 840	- 6,7	195 121	- 2,8	3,2
Ausland	116	- 64,6	436	- 71,0	3,8	3 194	- 31,7	13 343	- 44,4	4,2
<b>Küllstedt</b>	<b>86</b>	<b>207,1</b>	<b>148</b>	<b>124,2</b>	<b>1,7</b>	<b>806</b>	<b>18,7</b>	<b>1 416</b>	<b>18,4</b>	<b>1,8</b>
Deutschland	84	211,1	146	124,6	1,7	764	16,6	1 336	15,6	1,7
Ausland	2	100,0	2	100,0	1,0	42	75,0	80	100,0	1,9
<b>Schimberg</b>	<b>481</b>	<b>157,2</b>	<b>887</b>	<b>69,6</b>	<b>1,8</b>	<b>4 339</b>	<b>17,6</b>	<b>10 206</b>	<b>- 6,3</b>	<b>2,4</b>
Deutschland	477	162,1	883	79,1	1,9	4 301	17,0	10 109	- 6,6	2,4
Ausland	4	- 20,0	4	- 86,7	1,0	38	192,3	97	38,6	2,6
<b>Leinefelde-Worbis, Stadt</b>	<b>848</b>	<b>- 11,4</b>	<b>1 743</b>	<b>- 18,7</b>	<b>2,1</b>	<b>15 690</b>	<b>- 8,2</b>	<b>36 891</b>	<b>- 9,5</b>	<b>2,4</b>
Deutschland	830	- 10,1	1 668	- 17,1	2,0	15 241	- 7,4	35 397	- 7,9	2,3
Ausland	18	- 47,1	75	- 42,7	4,2	449	- 28,3	1 494	- 35,8	3,3
<b>Sonnenstein</b>	<b>182</b>	<b>- 19,5</b>	<b>478</b>	<b>- 28,2</b>	<b>2,6</b>	<b>3 043</b>	<b>0,3</b>	<b>10 655</b>	<b>0,8</b>	<b>3,5</b>
Deutschland	181	- 19,6	474	- 26,7	2,6	3 031	1,3	10 552	2,3	3,5
Ausland	1	-	4	- 78,9	4,0	12	- 72,7	103	- 60,2	8,6
<b>Nordhausen</b>										
<b>Bleicherode, Stadt</b>	<b>120</b>	<b>- 46,9</b>	<b>178</b>	<b>- 67,3</b>	<b>1,5</b>	<b>2 560</b>	<b>- 19,8</b>	<b>7 026</b>	<b>- 29,5</b>	<b>2,7</b>
Deutschland	120	- 46,9	178	- 67,3	1,5	2 560	- 19,7	7 026	- 29,4	2,7
Ausland	-	x	-	x	-	-	x	-	x	-
<b>Neustadt/Harz</b>	<b>866</b>	<b>87,0</b>	<b>1 697</b>	<b>- 29,0</b>	<b>2,0</b>	<b>9 138</b>	<b>41,8</b>	<b>24 600</b>	<b>- 18,2</b>	<b>2,7</b>
Deutschland	866	87,0	1 697	- 29,0	2,0	9 132	44,4	24 586	- 17,4	2,7
Ausland	-	x	-	x	-	6	- 95,1	14	- 94,9	2,3
<b>Nordhausen, Stadt</b>	<b>2 308</b>	<b>2,8</b>	<b>4 216</b>	<b>6,1</b>	<b>1,8</b>	<b>37 508</b>	<b>3,8</b>	<b>76 597</b>	<b>4,3</b>	<b>2,0</b>
Deutschland	2 196	-	4 065	4,7	1,9	36 024	5,5	73 257	5,4	2,0
Ausland	112	128,6	151	65,9	1,3	1 484	- 25,7	3 340	- 14,6	2,3
<b>Harztor</b>	<b>618</b>	<b>- 62,6</b>	<b>2 159</b>	<b>- 42,1</b>	<b>3,5</b>	<b>8 052</b>	<b>- 4,5</b>	<b>26 125</b>	<b>7,0</b>	<b>3,2</b>
Deutschland	618	- 62,5	2 159	- 41,9	3,5	7 969	- 4,2	25 943	7,6	3,3
Ausland	-	x	-	x	-	83	- 25,9	182	- 40,3	2,2
<b>Wartburgkreis</b>										
<b>Bad Salzungen, Stadt</b>	<b>1 510</b>	<b>3,3</b>	<b>11 118</b>	<b>- 4,1</b>	<b>7,4</b>	<b>27 036</b>	<b>4,2</b>	<b>212 080</b>	<b>0,4</b>	<b>7,8</b>
Deutschland	1 464	4,1	11 044	- 3,8	7,5	25 845	3,4	209 747	0,1	8,1
Ausland	46	- 17,9	74	- 31,5	1,6	1 191	23,7	2 333	36,2	2,0
<b>Buttlar</b>	<b>51</b>	<b>10,9</b>	<b>137</b>	<b>- 21,7</b>	<b>2,7</b>	<b>874</b>	<b>25,8</b>	<b>1 990</b>	<b>3,8</b>	<b>2,3</b>
Deutschland	51	10,9	137	- 21,7	2,7	865	25,0	1 876	- 1,8	2,2
Ausland	-	x	-	x	-	9	200,0	114	x	12,7
<b>Dermbach</b>	<b>298</b>	<b>144,3</b>	<b>599</b>	<b>148,5</b>	<b>2,0</b>	<b>3 612</b>	<b>113,0</b>	<b>7 032</b>	<b>86,6</b>	<b>1,9</b>
Deutschland	294	141,0	575	138,6	2,0	3 508	109,3	6 828	82,3	1,9
Ausland	4	x	24	x	6,0	104	x	204	x	2,0



Noch: 9. Ankünfte, Übernachtungen und Aufenthaltsdauer der Gäste in Beherbergungsstätten  
nach ausgewählten Gemeinden und dem ständigen Wohnsitz der Gäste (ohne Camping)

Landkreis Gemeinde  Ständiger Wohnsitz der Gäste	Dezember 2013					Januar bis Dezember 2013				
	Ankünfte		Übernachtungen		durch- schnittliche Aufenthalts- dauer	Ankünfte		Übernachtungen		durch- schnittliche Aufenthalts- dauer
	insgesamt	Veränderung gegenüber dem Vorjahres- monat	insgesamt	Veränderung gegenüber dem Vorjahres- monat		insgesamt	Veränderung gegenüber dem Vorjahres- zeitraum	insgesamt	Veränderung gegenüber dem Vorjahres- zeitraum	
	Anzahl	%	Anzahl	%	Tage	Anzahl	%	Anzahl	%	Tage
Noch: Wartburgkreis										
<b>Leimbach</b>	<b>44</b>	<b>- 20,0</b>	<b>69</b>	<b>- 38,4</b>	<b>1,6</b>	<b>743</b>	<b>7,8</b>	<b>1 713</b>	<b>53,1</b>	<b>2,3</b>
Deutschland	44	- 20,0	69	- 38,4	1,6	741	7,5	1 709	52,7	2,3
Ausland	-	x	-	x	-	2	x	4	x	2,0
<b>Marksuhl</b>	<b>43</b>	<b>- 8,5</b>	<b>126</b>	<b>22,3</b>	<b>2,9</b>	<b>1 075</b>	<b>- 8,0</b>	<b>2 584</b>	<b>0,2</b>	<b>2,4</b>
Deutschland	41	- 2,4	118	42,2	2,9	1 060	- 6,0	2 545	3,8	2,4
Ausland	2	- 60,0	8	- 60,0	4,0	15	- 62,5	39	- 69,5	2,6
<b>Ruhla, Stadt</b>	<b>633</b>	<b>31,3</b>	<b>1 385</b>	<b>33,0</b>	<b>2,2</b>	<b>10 875</b>	<b>8,7</b>	<b>22 228</b>	<b>16,9</b>	<b>2,0</b>
Deutschland	609	29,3	1 337	31,3	2,2	10 492	9,8	21 252	17,6	2,0
Ausland	24	118,2	48	108,7	2,0	383	- 14,1	976	4,2	2,5
<b>Treffurt, Stadt</b>	<b>92</b>	<b>228,6</b>	<b>121</b>	<b>202,5</b>	<b>1,3</b>	<b>1 910</b>	<b>- 4,5</b>	<b>3 122</b>	<b>- 4,2</b>	<b>1,6</b>
Deutschland	92	228,6	121	202,5	1,3	1 880	- 4,3	3 076	- 4,6	1,6
Ausland	-	x	-	x	-	30	- 11,8	46	31,4	1,5
<b>Weilar</b>	<b>47</b>	<b>14,6</b>	<b>67</b>	<b>- 29,5</b>	<b>1,4</b>	<b>1 202</b>	<b>17,6</b>	<b>1 951</b>	<b>- 0,8</b>	<b>1,6</b>
Deutschland	47	14,6	67	- 29,5	1,4	1 190	17,4	1 918	- 1,9	1,6
Ausland	-	x	-	x	-	12	50,0	33	200,0	2,8
<b>Wutha-Farnroda</b>	<b>163</b>	<b>- 22,4</b>	<b>301</b>	<b>- 39,8</b>	<b>1,8</b>	<b>3 117</b>	<b>3,9</b>	<b>7 525</b>	<b>5,8</b>	<b>2,4</b>
Deutschland	162	- 22,5	300	- 39,9	1,9	3 075	4,6	7 471	7,1	2,4
Ausland	1	-	1	-	1,0	42	- 30,0	54	- 62,0	1,3
<b>Hörselberg-Hainich</b>	<b>368</b>	<b>44,9</b>	<b>699</b>	<b>50,3</b>	<b>1,9</b>	<b>8 314</b>	<b>10,5</b>	<b>17 016</b>	<b>3,6</b>	<b>2,0</b>
Deutschland	360	57,9	684	66,4	1,9	8 087	13,0	16 492	5,5	2,0
Ausland	8	- 69,2	15	- 72,2	1,9	227	- 38,3	524	- 33,2	2,3
<b>Bad Liebenstein, Stadt</b>	<b>1 854</b>	<b>- 10,2</b>	<b>24 472</b>	<b>- 7,4</b>	<b>13,2</b>	<b>31 439</b>	<b>- 8,4</b>	<b>346 612</b>	<b>- 3,5</b>	<b>11,0</b>
Deutschland	1 835	- 9,9	24 421	- 7,3	13,3	30 733	- 8,8	344 867	- 3,5	11,2
Ausland	19	- 29,6	51	- 38,6	2,7	706	8,1	1 745	6,7	2,5
<b>Kaltennordheim, Stadt</b>	<b>121</b>	<b>- 16,6</b>	<b>404</b>	<b>- 6,0</b>	<b>3,3</b>	<b>2 517</b>	<b>15,0</b>	<b>8 627</b>	<b>21,4</b>	<b>3,4</b>
Deutschland	117	- 19,3	376	- 12,6	3,2	2 513	15,6	8 599	21,7	3,4
Ausland	4	x	28	x	7,0	4	- 75,0	28	- 31,7	7,0
Unstrut-Hainich-Kreis										
<b>Bad Langensalza, Stadt</b>	<b>1 276</b>	<b>100,3</b>	<b>7 450</b>	<b>7,8</b>	<b>5,8</b>	<b>13 365</b>	<b>33,5</b>	<b>97 363</b>	<b>7,2</b>	<b>7,3</b>
Deutschland	1 244	98,1	7 334	7,0	5,9	13 000	31,9	95 833	6,4	7,4
Ausland	32	255,6	116	118,9	3,6	365	135,5	1 530	96,2	4,2
<b>Mühlhausen/Thüringen, Stadt</b>	<b>2 735</b>	<b>- 20,8</b>	<b>5 584</b>	<b>- 24,3</b>	<b>2,0</b>	<b>53 808</b>	<b>2,8</b>	<b>119 115</b>	<b>1,0</b>	<b>2,2</b>
Deutschland	2 470	- 18,6	5 135	- 22,3	2,1	49 862	4,0	112 134	2,5	2,2
Ausland	265	- 37,1	449	- 41,9	1,7	3 946	- 10,9	6 981	- 17,3	1,8
Kyffhäuserkreis										
<b>Bad Frankenhausen/Kyffh., Stadt</b>	<b>1 476</b>	<b>- 6,6</b>	<b>9 827</b>	<b>- 4,9</b>	<b>6,7</b>	<b>27 010</b>	<b>- 1,6</b>	<b>147 238</b>	<b>- 3,8</b>	<b>5,5</b>
Deutschland	1 460	- 5,4	9 706	- 5,1	6,6	26 437	- 1,6	146 012	- 3,9	5,5
Ausland	16	- 56,8	121	10,0	7,6	573	- 3,5	1 226	1,2	2,1
<b>Sondershausen, Stadt</b>	<b>680</b>	<b>- 22,5</b>	<b>1 425</b>	<b>- 36,8</b>	<b>2,1</b>	<b>34 594</b>	<b>- 7,5</b>	<b>99 417</b>	<b>- 2,8</b>	<b>2,9</b>
Deutschland	673	- 21,0	1 399	- 36,6	2,1	34 152	- 7,2	97 963	- 2,3	2,9
Ausland	7	- 72,0	26	- 44,7	3,7	442	- 25,1	1 454	- 27,7	3,3
<b>Kyffhäuserland</b>	<b>86</b>	<b>- 22,5</b>	<b>167</b>	<b>- 67,9</b>	<b>1,9</b>	<b>1 588</b>	<b>- 7,6</b>	<b>4 059</b>	<b>- 17,1</b>	<b>2,6</b>
Deutschland	86	- 22,5	167	- 67,9	1,9	1 562	- 7,7	4 019	- 15,4	2,6
Ausland	-	x	-	x	-	26	4,0	40	- 72,8	1,5

Noch: 9. Ankünfte, Übernachtungen und Aufenthaltsdauer der Gäste in Beherbergungsstätten  
nach ausgewählten Gemeinden und dem ständigen Wohnsitz der Gäste (ohne Camping)

Landkreis Gemeinde  Ständiger Wohnsitz der Gäste	Dezember 2013					Januar bis Dezember 2013				
	Ankünfte		Übernachtungen		durch- schnittliche Aufenthalts- dauer	Ankünfte		Übernachtungen		durch- schnittliche Aufenthalts- dauer
	insgesamt	Veränderung gegenüber dem Vorjahres- monat	insgesamt	Veränderung gegenüber dem Vorjahres- monat		insgesamt	Veränderung gegenüber dem Vorjahres- zeitraum	insgesamt	Veränderung gegenüber dem Vorjahres- zeitraum	
	Anzahl	%	Anzahl	%	Tage	Anzahl	%	Anzahl	%	Tage
<b>Schmalkalden-Meiningen</b>										
<b>Breitungen/Werra</b>	<b>298</b>	<b>12,9</b>	<b>440</b>	<b>- 6,0</b>	<b>1,5</b>	<b>5 048</b>	<b>10,3</b>	<b>7 308</b>	<b>- 0,7</b>	<b>1,4</b>
Deutschland	286	9,2	428	- 8,2	1,5	4 877	8,2	7 089	- 2,3	1,5
Ausland	12	x	12	x	1,0	171	140,8	219	119,0	1,3
<b>Floh-Seligenthal</b>	<b>502</b>	<b>- 7,2</b>	<b>1 128</b>	<b>- 5,1</b>	<b>2,2</b>	<b>10 490</b>	<b>3,5</b>	<b>21 152</b>	<b>- 4,0</b>	<b>2,0</b>
Deutschland	492	- 9,1	1 112	- 6,5	2,3	10 378	2,5	20 966	- 4,7	2,0
Ausland	10	x	16	x	1,6	112	x	186	x	1,7
<b>Meiningen, Stadt</b>	<b>1 910</b>	<b>- 2,0</b>	<b>3 681</b>	<b>- 1,9</b>	<b>1,9</b>	<b>28 613</b>	<b>- 8,4</b>	<b>52 510</b>	<b>- 5,9</b>	<b>1,8</b>
Deutschland	1 857	- 0,9	3 557	-	1,9	27 219	- 7,7	49 117	- 6,1	1,8
Ausland	53	- 28,4	124	- 36,1	2,3	1 394	- 19,5	3 393	- 3,2	2,4
<b>Oberhof, Stadt</b>	<b>14 621</b>	<b>26,3</b>	<b>36 244</b>	<b>0,4</b>	<b>2,5</b>	<b>157 125</b>	<b>10,7</b>	<b>428 020</b>	<b>- 5,8</b>	<b>2,7</b>
Deutschland	14 300	26,6	35 469	0,7	2,5	152 717	10,6	410 345	- 5,7	2,7
Ausland	321	12,6	775	- 11,0	2,4	4 408	11,7	17 675	- 8,5	4,0
<b>Oberschönau, Kurort</b>	<b>183</b>	<b>- 29,9</b>	<b>715</b>	<b>- 14,0</b>	<b>3,9</b>	<b>3 129</b>	<b>- 7,9</b>	<b>7 871</b>	<b>- 11,5</b>	<b>2,5</b>
Deutschland	183	- 29,9	715	- 14,0	3,9	3 129	- 7,9	7 871	- 11,5	2,5
Ausland	-	-	-	-	-	-	-	-	-	-
<b>Schmalkalden, Kurort, Stadt</b>	<b>1 501</b>	<b>50,7</b>	<b>3 192</b>	<b>55,4</b>	<b>2,1</b>	<b>16 666</b>	<b>14,7</b>	<b>34 007</b>	<b>13,5</b>	<b>2,0</b>
Deutschland	1 480	49,0	3 152	54,1	2,1	16 333	15,6	33 254	15,2	2,0
Ausland	21	x	40	x	1,9	333	- 16,1	753	- 30,7	2,3
<b>Steinbach-Hallenberg, Kurort, Stadt</b>	<b>226</b>	<b>29,1</b>	<b>475</b>	<b>- 7,4</b>	<b>2,1</b>	<b>2 595</b>	<b>2,3</b>	<b>7 056</b>	<b>- 15,8</b>	<b>2,7</b>
Deutschland	215	22,9	462	- 9,9	2,1	2 337	- 1,8	5 811	- 17,4	2,5
Ausland	11	x	13	x	1,2	258	64,3	1 245	- 7,6	4,8
<b>Brotterode-Trusetal, Stadt</b>	<b>649</b>	<b>3,8</b>	<b>1 898</b>	<b>- 12,5</b>	<b>2,9</b>	<b>13 360</b>	<b>- 1,4</b>	<b>36 434</b>	<b>- 1,6</b>	<b>2,7</b>
Deutschland	636	2,6	1 870	- 13,4	2,9	13 029	- 1,4	35 582	- 0,9	2,7
Ausland	13	160,0	28	211,1	2,2	331	- 0,3	852	- 22,5	2,6
<b>Zella-Mehlis, Stadt</b>	<b>972</b>	<b>2,4</b>	<b>2 176</b>	<b>20,3</b>	<b>2,2</b>	<b>13 653</b>	<b>6,6</b>	<b>31 968</b>	<b>12,7</b>	<b>2,3</b>
Deutschland	932	1,3	1 853	6,0	2,0	13 116	5,7	28 701	5,9	2,2
Ausland	40	37,9	323	x	8,1	537	34,3	3 267	153,8	6,1
<b>Gotha</b>										
<b>Friedrichroda, Stadt</b>	<b>7 838</b>	<b>1,2</b>	<b>25 873</b>	<b>- 0,7</b>	<b>3,3</b>	<b>121 282</b>	<b>1,7</b>	<b>372 352</b>	<b>- 1,4</b>	<b>3,1</b>
Deutschland	7 396	- 3,9	24 174	- 6,5	3,3	116 517	- 0,4	355 047	- 2,3	3,0
Ausland	442	x	1 699	x	3,8	4 765	115,4	17 305	23,5	3,6
<b>Georgenthal/Thür. Wald</b>	<b>895</b>	<b>- 13,0</b>	<b>1 951</b>	<b>- 0,8</b>	<b>2,2</b>	<b>14 153</b>	<b>- 10,6</b>	<b>28 367</b>	<b>- 7,8</b>	<b>2,0</b>
Deutschland	895	- 12,9	1 951	- 0,5	2,2	14 117	- 8,4	28 285	- 2,8	2,0
Ausland	-	x	-	x	-	36	- 91,5	82	- 95,1	2,3
<b>Gotha, Stadt</b>	<b>5 185</b>	<b>- 1,4</b>	<b>12 099</b>	<b>0,2</b>	<b>2,3</b>	<b>72 870</b>	<b>7,4</b>	<b>158 954</b>	<b>3,5</b>	<b>2,2</b>
Deutschland	4 853	- 1,4	11 461	1,9	2,4	66 419	7,2	146 002	3,4	2,2
Ausland	332	- 1,5	638	- 22,9	1,9	6 451	9,4	12 952	4,3	2,0
<b>Luisenthal</b>	<b>1 214</b>	<b>- 4,9</b>	<b>2 921</b>	<b>- 10,7</b>	<b>2,4</b>	<b>15 773</b>	<b>5,1</b>	<b>39 373</b>	<b>11,4</b>	<b>2,5</b>
Deutschland	1 150	- 5,9	2 749	- 12,6	2,4	15 049	4,2	37 334	10,4	2,5
Ausland	64	18,5	172	37,6	2,7	724	26,4	2 039	32,4	2,8
<b>Tabarz/Thür. Wald</b>	<b>1 911</b>	<b>- 12,2</b>	<b>10 456</b>	<b>- 15,2</b>	<b>5,5</b>	<b>33 458</b>	<b>- 4,3</b>	<b>172 614</b>	<b>- 8,1</b>	<b>5,2</b>
Deutschland	1 894	- 12,3	10 430	- 15,3	5,5	32 744	- 4,2	170 833	- 8,1	5,2
Ausland	17	- 5,6	26	8,3	1,5	714	- 8,6	1 781	- 12,9	2,5

Noch: 9. Ankünfte, Übernachtungen und Aufenthaltsdauer der Gäste in Beherbergungsstätten nach ausgewählten Gemeinden und dem ständigen Wohnsitz der Gäste (ohne Camping)

Landkreis Gemeinde  Ständiger Wohnsitz der Gäste	Dezember 2013					Januar bis Dezember 2013				
	Ankünfte		Übernachtungen		durchschnittliche Aufenthalts- dauer	Ankünfte		Übernachtungen		durchschnittliche Aufenthalts- dauer
	insgesamt	Veränderung gegenüber dem Vorjahres- monat	insgesamt	Veränderung gegenüber dem Vorjahres- monat		insgesamt	Veränderung gegenüber dem Vorjahres- zeitraum	insgesamt	Veränderung gegenüber dem Vorjahres- zeitraum	
	Anzahl	%	Anzahl	%	Tage	Anzahl	%	Anzahl	%	Tage
Noch: Gotha										
<b>Tambach-Dietharz/Thür. Wald, Stadt</b>	<b>399</b>	<b>- 10,9</b>	<b>1 289</b>	<b>9,5</b>	<b>3,2</b>	<b>7 736</b>	<b>- 15,1</b>	<b>18 011</b>	<b>- 19,4</b>	<b>2,3</b>
Deutschland	394	- 11,1	1 269	8,5	3,2	7 684	- 14,5	17 882	- 18,5	2,3
Ausland	5	-	20	185,7	4,0	52	- 60,0	129	- 68,8	2,5
<b>Waltershausen, Stadt</b>	<b>559</b>	<b>- 7,0</b>	<b>1 249</b>	<b>- 12,1</b>	<b>2,2</b>	<b>9 375</b>	<b>- 10,5</b>	<b>22 192</b>	<b>- 14,3</b>	<b>2,4</b>
Deutschland	553	- 5,8	1 243	- 8,7	2,2	9 097	- 9,4	21 298	- 14,6	2,3
Ausland	6	- 57,1	6	- 89,8	1,0	278	- 35,5	894	- 6,6	3,2
<b>Drei Gleichen</b>	<b>322</b>	<b>- 15,5</b>	<b>727</b>	<b>- 8,7</b>	<b>2,3</b>	<b>5 400</b>	<b>41,1</b>	<b>10 484</b>	<b>55,6</b>	<b>1,9</b>
Deutschland	315	- 15,5	713	- 9,2	2,3	5 233	41,4	10 105	54,9	1,9
Ausland	7	- 12,5	14	27,3	2,0	167	30,5	379	75,5	2,3
<b>Nesse-Apfelstädt</b>	<b>2 269</b>	<b>- 3,1</b>	<b>3 449</b>	<b>- 1,1</b>	<b>1,5</b>	<b>26 292</b>	<b>- 10,5</b>	<b>38 605</b>	<b>- 8,0</b>	<b>1,5</b>
Deutschland	2 079	- 4,1	3 182	- 1,3	1,5	23 229	- 11,0	34 225	- 8,6	1,5
Ausland	190	9,8	267	1,1	1,4	3 063	- 6,7	4 380	- 3,6	1,4
<b>Hörsel</b>	<b>132</b>	<b>144,4</b>	<b>199</b>	<b>145,7</b>	<b>1,5</b>	<b>3 808</b>	<b>27,4</b>	<b>10 436</b>	<b>21,5</b>	<b>2,7</b>
Deutschland	130	140,7	197	143,2	1,5	3 796	29,4	10 397	33,0	2,7
Ausland	2	x	2	x	1,0	12	- 78,2	39	- 94,9	3,3
<b>Sömmerda</b>										
<b>Kölleda, Stadt</b>	<b>206</b>	<b>- 41,6</b>	<b>689</b>	<b>- 29,6</b>	<b>3,3</b>	<b>4 405</b>	<b>- 12,7</b>	<b>13 263</b>	<b>16,0</b>	<b>3,0</b>
Deutschland	188	- 45,8	621	- 33,5	3,3	4 278	- 12,6	12 829	15,9	3,0
Ausland	18	200,0	68	54,5	3,8	127	- 14,2	434	19,2	3,4
<b>Sömmerda, Stadt</b>	<b>424</b>	<b>- 17,2</b>	<b>849</b>	<b>- 19,8</b>	<b>2,0</b>	<b>7 158</b>	<b>4,7</b>	<b>14 103</b>	<b>6,2</b>	<b>2,0</b>
Deutschland	396	- 21,3	671	- 35,7	1,7	6 888	4,0	12 909	2,4	1,9
Ausland	28	211,1	178	x	6,4	270	25,6	1 194	79,3	4,4
<b>Hildburghausen</b>										
<b>Bad Colberg-Heldburg, Stadt</b>	<b>363</b>	<b>1,4</b>	<b>5 513</b>	<b>- 20,0</b>	<b>15,2</b>	<b>6 621</b>	<b>- 2,6</b>	<b>93 020</b>	<b>- 8,0</b>	<b>14,0</b>
Deutschland	363	1,7	5 513	- 20,0	15,2	6 607	- 2,6	92 989	- 8,0	14,1
Ausland	-	x	-	x	-	14	-	31	40,9	2,2
<b>Eisfeld, Stadt</b>	<b>230</b>	<b>- 6,5</b>	<b>518</b>	<b>- 9,0</b>	<b>2,3</b>	<b>4 710</b>	<b>3,5</b>	<b>9 531</b>	<b>- 17,6</b>	<b>2,0</b>
Deutschland	227	-	507	2,2	2,2	4 513	8,7	9 156	- 10,9	2,0
Ausland	3	- 84,2	11	- 84,9	3,7	197	- 50,5	375	- 71,1	1,9
<b>Hildburghausen, Stadt</b>	<b>241</b>	<b>44,3</b>	<b>436</b>	<b>8,2</b>	<b>1,8</b>	<b>3 597</b>	<b>30,9</b>	<b>7 140</b>	<b>27,5</b>	<b>2,0</b>
Deutschland	241	44,3	436	8,2	1,8	3 575	30,2	7 097	26,8	2,0
Ausland	-	x	-	x	-	22	x	43	x	2,0
<b>Sachsenbrunn</b>	<b>185</b>	<b>- 25,4</b>	<b>446</b>	<b>- 26,5</b>	<b>2,4</b>	<b>4 412</b>	<b>1,5</b>	<b>10 397</b>	<b>- 3,6</b>	<b>2,4</b>
Deutschland	185	- 25,4	446	- 26,5	2,4	4 383	1,8	10 218	- 1,9	2,3
Ausland	-	x	-	x	-	29	- 29,3	179	- 52,4	6,2
<b>Schleusingen, Stadt</b>	<b>236</b>	<b>15,1</b>	<b>381</b>	<b>- 21,6</b>	<b>1,6</b>	<b>4 366</b>	<b>- 6,5</b>	<b>7 973</b>	<b>- 14,4</b>	<b>1,8</b>
Deutschland	234	17,0	379	- 19,5	1,6	4 231	- 6,2	7 652	- 14,4	1,8
Ausland	2	- 60,0	2	- 86,7	1,0	135	- 15,6	321	- 13,7	2,4
<b>St. Kilian</b>	<b>532</b>	<b>22,6</b>	<b>1 186</b>	<b>6,5</b>	<b>2,2</b>	<b>7 938</b>	<b>42,5</b>	<b>19 217</b>	<b>33,5</b>	<b>2,4</b>
Deutschland	488	18,2	1 142	7,5	2,3	7 521	45,4	18 260	39,7	2,4
Ausland	44	109,5	44	- 15,4	1,0	417	4,0	957	- 27,3	2,3
<b>Masserberg</b>	<b>3 345</b>	<b>2,0</b>	<b>13 544</b>	<b>- 6,1</b>	<b>4,0</b>	<b>50 486</b>	<b>- 13,6</b>	<b>212 361</b>	<b>- 7,0</b>	<b>4,2</b>
Deutschland	3 304	1,6	13 406	- 6,2	4,1	49 234	- 14,4	208 201	- 7,6	4,2
Ausland	41	46,4	138	- 2,8	3,4	1 252	42,6	4 160	34,2	3,3
<b>Römhild, Stadt</b>	<b>287</b>	<b>25,9</b>	<b>652</b>	<b>- 1,8</b>	<b>2,3</b>	<b>4 328</b>	<b>- 5,9</b>	<b>9 656</b>	<b>1,5</b>	<b>2,2</b>
Deutschland	275	20,6	640	- 3,6	2,3	4 251	- 5,2	9 542	3,0	2,2
Ausland	12	x	12	x	1,0	77	- 32,5	114	- 53,3	1,5

Noch: 9. Ankünfte, Übernachtungen und Aufenthaltsdauer der Gäste in Beherbergungsstätten  
nach ausgewählten Gemeinden und dem ständigen Wohnsitz der Gäste (ohne Camping)

Landkreis Gemeinde  Ständiger Wohnsitz der Gäste	Dezember 2013					Januar bis Dezember 2013				
	Ankünfte		Übernachtungen		durch- schnittliche Aufenthalts- dauer	Ankünfte		Übernachtungen		durch- schnittliche Aufenthalts- dauer
	insgesamt	Veränderung gegenüber dem Vorjahres- monat	insgesamt	Veränderung gegenüber dem Vorjahres- monat		insgesamt	Veränderung gegenüber dem Vorjahres- zeitraum	insgesamt	Veränderung gegenüber dem Vorjahres- zeitraum	
	Anzahl	%	Anzahl	%	Tage	Anzahl	%	Anzahl	%	Tage
<b>Ilm-Kreis</b>										
<b>Arnstadt, Stadt</b>	<b>3 148</b>	<b>11,9</b>	<b>6 308</b>	<b>17,2</b>	<b>2,0</b>	<b>34 409</b>	<b>- 9,9</b>	<b>64 014</b>	<b>- 10,0</b>	<b>1,9</b>
Deutschland	2 955	10,3	5 696	11,5	1,9	31 885	- 10,4	58 081	- 12,1	1,8
Ausland	193	41,9	612	120,9	3,2	2 524	- 2,1	5 933	16,8	2,4
<b>Elgersburg</b>	<b>518</b>	<b>14,3</b>	<b>1 099</b>	<b>- 5,7</b>	<b>2,1</b>	<b>5 726</b>	<b>- 0,6</b>	<b>13 437</b>	<b>2,7</b>	<b>2,3</b>
Deutschland	516	14,9	1 097	- 5,2	2,1	5 435	- 1,9	12 848	2,0	2,4
Ausland	2	- 50,0	2	- 75,0	1,0	291	32,3	589	19,0	2,0
<b>Frankenhain</b>	<b>115</b>	<b>- 27,7</b>	<b>276</b>	<b>- 17,6</b>	<b>2,4</b>	<b>3 241</b>	<b>- 9,8</b>	<b>9 530</b>	<b>2,8</b>	<b>2,9</b>
Deutschland	105	- 30,9	249	- 21,2	2,4	3 125	- 7,5	9 278	4,8	3,0
Ausland	10	42,9	27	42,1	2,7	116	- 45,8	252	- 39,7	2,2
<b>Frauenwald</b>	<b>354</b>	<b>- 44,5</b>	<b>1 288</b>	<b>- 34,4</b>	<b>3,6</b>	<b>8 962</b>	<b>0,8</b>	<b>26 844</b>	<b>5,6</b>	<b>3,0</b>
Deutschland	354	- 43,9	1 288	- 33,1	3,6	8 878	1,3	26 599	6,0	3,0
Ausland	-	x	-	x	-	84	- 33,9	245	- 24,6	2,9
<b>Gehlbberg</b>	<b>274</b>	<b>- 8,1</b>	<b>733</b>	<b>- 19,0</b>	<b>2,7</b>	<b>4 408</b>	<b>- 12,0</b>	<b>9 869</b>	<b>13,2</b>	<b>2,2</b>
Deutschland	270	- 8,8	729	- 19,3	2,7	4 307	- 12,0	9 529	12,7	2,2
Ausland	4	100,0	4	100,0	1,0	101	- 15,1	340	28,3	3,4
<b>Geraberg</b>	<b>191</b>	<b>- 2,1</b>	<b>621</b>	<b>- 1,0</b>	<b>3,3</b>	<b>3 985</b>	<b>- 3,9</b>	<b>11 593</b>	<b>8,3</b>	<b>2,9</b>
Deutschland	191	- 2,1	621	- 1,0	3,3	3 978	- 3,6	11 531	9,7	2,9
Ausland	-	x	-	x	-	7	- 65,0	62	- 67,0	8,9
<b>Großbreitenbach, Stadt</b>	<b>137</b>	<b>65,1</b>	<b>566</b>	<b>67,0</b>	<b>4,1</b>	<b>2 165</b>	<b>- 3,7</b>	<b>8 078</b>	<b>2,7</b>	<b>3,7</b>
Deutschland	134	61,4	542	59,9	4,0	2 156	- 3,4	8 031	3,2	3,7
Ausland	3	x	24	x	8,0	9	- 40,0	47	- 41,3	5,2
<b>Amt Wachenburg</b>	<b>256</b>	<b>95,4</b>	<b>991</b>	<b>x</b>	<b>3,9</b>	<b>2 762</b>	<b>- 2,6</b>	<b>8 659</b>	<b>85,8</b>	<b>3,1</b>
Deutschland	207	64,3	323	80,4	1,6	2 637	- 6,3	7 581	66,1	2,9
Ausland	49	x	668	x	13,6	125	x	1 078	x	8,6
<b>Ilmenau, Stadt</b>	<b>3 069</b>	<b>- 6,1</b>	<b>7 542</b>	<b>- 4,0</b>	<b>2,5</b>	<b>43 310</b>	<b>- 12,0</b>	<b>98 296</b>	<b>- 13,9</b>	<b>2,3</b>
Deutschland	2 905	- 6,1	6 965	- 1,2	2,4	40 398	- 11,4	87 292	- 13,4	2,2
Ausland	164	- 6,3	577	- 28,5	3,5	2 912	- 19,8	11 004	- 17,8	3,8
<b>Neustadt am Rennsteig</b>	<b>792</b>	<b>- 16,7</b>	<b>2 834</b>	<b>- 16,7</b>	<b>3,6</b>	<b>14 965</b>	<b>- 18,6</b>	<b>51 689</b>	<b>- 10,6</b>	<b>3,5</b>
Deutschland	787	- 16,4	2 816	- 16,4	3,6	14 876	- 18,3	51 370	- 10,4	3,5
Ausland	5	- 50,0	18	- 50,0	3,6	89	- 47,0	319	- 34,8	3,6
<b>Plaue, Stadt</b>	<b>69</b>	<b>- 74,1</b>	<b>239</b>	<b>- 77,3</b>	<b>3,5</b>	<b>2 951</b>	<b>- 12,9</b>	<b>10 680</b>	<b>- 2,4</b>	<b>3,6</b>
Deutschland	69	- 74,1	239	- 77,3	3,5	2 951	- 12,7	10 680	- 1,9	3,6
Ausland	-	x	-	x	-	-	x	-	x	-
<b>Schmiedefeld am Rennsteig</b>	<b>518</b>	<b>- 7,5</b>	<b>1 347</b>	<b>- 23,9</b>	<b>2,6</b>	<b>6 667</b>	<b>- 0,6</b>	<b>19 093</b>	<b>- 2,9</b>	<b>2,9</b>
Deutschland	518	- 7,3	1 347	- 23,9	2,6	6 635	- 0,7	18 985	- 2,8	2,9
Ausland	-	x	-	x	-	32	10,3	108	- 18,8	3,4
<b>Wipfratal</b>	<b>156</b>	<b>44,4</b>	<b>432</b>	<b>18,4</b>	<b>2,8</b>	<b>2 348</b>	<b>- 4,6</b>	<b>6 244</b>	<b>- 7,5</b>	<b>2,7</b>
Deutschland	156	44,4	432	18,4	2,8	2 342	- 4,8	6 224	- 7,7	2,7
Ausland	-	x	-	x	-	6	200,0	20	233,3	3,3
<b>Ilmtal</b>	<b>111</b>	<b>- 53,4</b>	<b>291</b>	<b>- 56,6</b>	<b>2,6</b>	<b>6 207</b>	<b>- 12,6</b>	<b>17 294</b>	<b>- 14,7</b>	<b>2,8</b>
Deutschland	110	- 52,2	290	- 54,2	2,6	6 021	- 13,3	16 526	- 17,0	2,7
Ausland	1	- 87,5	1	- 97,4	1,0	186	14,1	768	104,8	4,1
<b>Weimarer Land</b>										
<b>Apolda, Stadt</b>	<b>2 046</b>	<b>13,5</b>	<b>4 422</b>	<b>- 0,6</b>	<b>2,2</b>	<b>27 247</b>	<b>- 3,7</b>	<b>57 910</b>	<b>- 5,7</b>	<b>2,1</b>
Deutschland	1 924	13,9	4 108	- 0,9	2,1	25 030	- 5,5	53 205	- 6,6	2,1
Ausland	122	7,0	314	4,7	2,6	2 217	21,3	4 705	5,6	2,1

Noch: 9. Ankünfte, Übernachtungen und Aufenthaltsdauer der Gäste in Beherbergungsstätten nach ausgewählten Gemeinden und dem ständigen Wohnsitz der Gäste (ohne Camping)

Landkreis Gemeinde  Ständiger Wohnsitz der Gäste	Dezember 2013					Januar bis Dezember 2013				
	Ankünfte		Übernachtungen		durchschnittliche Aufenthalts- dauer	Ankünfte		Übernachtungen		durchschnittliche Aufenthalts- dauer
	insgesamt	Veränderung gegenüber dem Vorjahres- monat	insgesamt	Veränderung gegenüber dem Vorjahres- monat		insgesamt	Veränderung gegenüber dem Vorjahres- zeitraum	insgesamt	Veränderung gegenüber dem Vorjahres- zeitraum	
	Anzahl	%	Anzahl	%	Tage	Anzahl	%	Anzahl	%	Tage
Noch: Weimarer Land										
<b>Bad Berka, Stadt</b>	<b>980</b>	<b>- 6,4</b>	<b>8 787</b>	<b>2,0</b>	<b>9,0</b>	<b>15 780</b>	<b>0,8</b>	<b>131 652</b>	<b>- 5,1</b>	<b>8,3</b>
Deutschland	964	- 6,3	8 589	0,1	8,9	15 200	0,4	129 840	- 5,6	8,5
Ausland	16	- 11,1	198	x	12,4	580	14,6	1 812	37,7	3,1
<b>Bad Sulza, Stadt</b>	<b>3 798</b>	<b>7,4</b>	<b>16 445</b>	<b>6,7</b>	<b>4,3</b>	<b>55 594</b>	<b>- 1,5</b>	<b>242 295</b>	<b>0,7</b>	<b>4,4</b>
Deutschland	3 780	7,3	16 415	6,8	4,3	55 178	- 1,6	240 847	0,6	4,4
Ausland	18	20,0	30	- 16,7	1,7	416	12,7	1 448	15,5	3,5
<b>Mönchenholzhausen</b>	<b>393</b>	<b>- 34,8</b>	<b>1 467</b>	<b>- 14,7</b>	<b>3,7</b>	<b>7 517</b>	<b>- 21,8</b>	<b>23 065</b>	<b>- 5,3</b>	<b>3,1</b>
Deutschland	393	- 34,8	1 467	- 14,7	3,7	7 514	- 21,9	23 061	- 5,3	3,1
Ausland	-	x	-	x	-	3	x	4	x	1,3
<b>Nohra</b>	<b>779</b>	<b>- 26,7</b>	<b>1 476</b>	<b>- 21,1</b>	<b>1,9</b>	<b>11 796</b>	<b>- 13,9</b>	<b>18 430</b>	<b>- 8,9</b>	<b>1,6</b>
Deutschland	588	- 38,4	982	- 34,9	1,7	9 777	- 15,9	15 539	- 10,0	1,6
Ausland	191	76,9	494	36,8	2,6	2 019	- 2,7	2 891	- 2,6	1,4
<b>Ilm-Weinstraße</b>	<b>499</b>	<b>- 11,4</b>	<b>608</b>	<b>- 5,4</b>	<b>1,2</b>	<b>4 632</b>	<b>- 19,5</b>	<b>6 682</b>	<b>- 52,3</b>	<b>1,4</b>
Deutschland	499	- 11,1	608	- 5,1	1,2	4 600	- 19,2	6 633	- 52,4	1,4
Ausland	-	x	-	x	-	32	- 50,0	49	- 41,0	1,5
<b>Sonneberg</b>										
<b>Lauscha, Stadt</b>	<b>458</b>	<b>40,9</b>	<b>1 078</b>	<b>22,2</b>	<b>2,4</b>	<b>4 970</b>	<b>7,0</b>	<b>12 274</b>	<b>1,7</b>	<b>2,5</b>
Deutschland	440	37,1	1 057	22,1	2,4	4 764	6,4	11 873	1,1	2,5
Ausland	18	x	21	31,3	1,2	206	24,8	401	21,9	1,9
<b>Neuhaus am Rennweg, Stadt</b>	<b>1 102</b>	<b>- 12,8</b>	<b>4 665</b>	<b>28,2</b>	<b>4,2</b>	<b>16 855</b>	<b>- 4,9</b>	<b>60 183</b>	<b>- 0,1</b>	<b>3,6</b>
Deutschland	1 073	- 12,8	4 608	28,8	4,3	16 374	- 5,3	58 987	- 0,7	3,6
Ausland	29	- 12,1	57	- 8,1	2,0	481	10,3	1 196	43,1	2,5
<b>Neuhaus-Schierschnitz</b>	<b>142</b>	<b>77,5</b>	<b>1 643</b>	<b>11,3</b>	<b>11,6</b>	<b>2 046</b>	<b>- 10,0</b>	<b>23 237</b>	<b>- 5,4</b>	<b>11,4</b>
Deutschland	142	246,3	1 643	31,8	11,6	1 902	3,5	22 637	1,6	11,9
Ausland	-	x	-	x	-	144	- 67,0	600	- 73,7	4,2
<b>Schalkau, Stadt</b>	<b>255</b>	<b>13,8</b>	<b>942</b>	<b>57,3</b>	<b>3,7</b>	<b>3 887</b>	<b>- 12,4</b>	<b>12 291</b>	<b>- 4,2</b>	<b>3,2</b>
Deutschland	253	18,8	902	72,5	3,6	3 801	- 11,5	11 061	- 6,1	2,9
Ausland	2	- 81,8	40	- 47,4	20,0	86	- 37,7	1 230	16,8	14,3
<b>Sonneberg, Stadt</b>	<b>1 007</b>	<b>- 14,8</b>	<b>2 606</b>	<b>6,8</b>	<b>2,6</b>	<b>17 544</b>	<b>1,0</b>	<b>38 199</b>	<b>1,2</b>	<b>2,2</b>
Deutschland	980	- 15,1	2 523	5,6	2,6	17 208	0,8	37 501	1,1	2,2
Ausland	27	- 3,6	83	66,0	3,1	336	10,2	698	3,1	2,1
<b>Steinach, Stadt</b>	<b>511</b>	<b>- 18,0</b>	<b>1 239</b>	<b>- 29,3</b>	<b>2,4</b>	<b>5 563</b>	<b>0,6</b>	<b>12 183</b>	<b>- 7,1</b>	<b>2,2</b>
Deutschland	508	- 15,3	1 236	- 27,0	2,4	5 493	1,7	12 041	- 6,1	2,2
Ausland	3	- 87,0	3	- 94,9	1,0	70	- 47,4	142	- 51,2	2,0
<b>Frankenblick</b>	<b>217</b>	<b>5,9</b>	<b>655</b>	<b>9,5</b>	<b>3,0</b>	<b>4 459</b>	<b>0,1</b>	<b>14 711</b>	<b>- 2,2</b>	<b>3,3</b>
Deutschland	204	4,1	627	13,8	3,1	4 259	0,9	14 010	- 1,2	3,3
Ausland	13	44,4	28	- 40,4	2,2	200	- 13,0	701	- 18,7	3,5
<b>Saalfeld-Rudolstadt</b>										
<b>Bad Blankenburg, Stadt</b>	<b>1 555</b>	<b>- 2,6</b>	<b>3 593</b>	<b>- 10,3</b>	<b>2,3</b>	<b>29 325</b>	<b>1,4</b>	<b>68 287</b>	<b>2,4</b>	<b>2,3</b>
Deutschland	1 555	- 2,6	3 593	- 10,3	2,3	29 154	1,3	67 725	2,5	2,3
Ausland	-	x	-	x	-	171	8,2	562	- 11,9	3,3
<b>Cursdorf</b>	<b>263</b>	<b>- 3,3</b>	<b>844</b>	<b>6,6</b>	<b>3,2</b>	<b>5 109</b>	<b>46,8</b>	<b>14 418</b>	<b>43,4</b>	<b>2,8</b>
Deutschland	263	- 3,3	844	6,6	3,2	5 092	47,2	14 377	43,5	2,8
Ausland	-	x	-	x	-	17	- 15,0	41	28,1	2,4
<b>Meura</b>	<b>59</b>	<b>- 6,3</b>	<b>125</b>	<b>- 31,7</b>	<b>2,1</b>	<b>926</b>	<b>- 12,3</b>	<b>2 635</b>	<b>- 25,8</b>	<b>2,8</b>
Deutschland	59	- 6,3	125	- 31,7	2,1	925	- 12,4	2 634	- 25,8	2,8
Ausland	-	x	-	x	-	1	x	1	x	1,0

Noch: 9. Ankünfte, Übernachtungen und Aufenthaltsdauer der Gäste in Beherbergungsstätten  
nach ausgewählten Gemeinden und dem ständigen Wohnsitz der Gäste (ohne Camping)

Landkreis Gemeinde  Ständiger Wohnsitz der Gäste	Dezember 2013					Januar bis Dezember 2013				
	Ankünfte		Übernachtungen		durch- schnittliche Aufenthalts- dauer	Ankünfte		Übernachtungen		durch- schnittliche Aufenthalts- dauer
	insgesamt	Veränderung gegenüber dem Vorjahres- monat	insgesamt	Veränderung gegenüber dem Vorjahres- monat		insgesamt	Veränderung gegenüber dem Vorjahres- zeitraum	insgesamt	Veränderung gegenüber dem Vorjahres- zeitraum	
	Anzahl	%	Anzahl	%		Anzahl	%	Anzahl	%	
Noch: Saalfeld-Rudolstadt										
<b>Oberweißbach/Thür. Wald, Stadt</b>	<b>133</b>	<b>5,6</b>	<b>425</b>	<b>18,1</b>	<b>3,2</b>	<b>1 871</b>	<b>1,2</b>	<b>4 382</b>	<b>- 0,9</b>	<b>2,3</b>
Deutschland	133	5,6	425	18,1	3,2	1 843	2,2	4 339	- 0,2	2,4
Ausland	-	x	-	x	-	28	- 39,1	43	- 52,2	1,5
<b>Rudolstadt, Stadt</b>	<b>1 252</b>	<b>3,3</b>	<b>2 694</b>	<b>- 1,6</b>	<b>2,2</b>	<b>22 643</b>	<b>- 0,2</b>	<b>55 201</b>	<b>3,7</b>	<b>2,4</b>
Deutschland	1 225	2,6	2 633	- 2,5	2,1	22 233	- 0,7	54 070	- 3,0	2,4
Ausland	27	50,0	61	56,4	2,3	410	28,9	1 131	47,3	2,8
<b>Saalfeld/Saale, Stadt</b>	<b>1 824</b>	<b>- 4,9</b>	<b>6 965</b>	<b>- 16,1</b>	<b>3,8</b>	<b>27 817</b>	<b>- 1,7</b>	<b>104 814</b>	<b>- 7,2</b>	<b>3,8</b>
Deutschland	1 789	- 4,3	6 907	- 15,8	3,9	26 592	- 1,9	102 021	- 6,9	3,8
Ausland	35	- 25,5	58	- 39,6	1,7	1 225	2,9	2 793	- 17,9	2,3
<b>Schwarzburg</b>	<b>209</b>	<b>- 45,1</b>	<b>413</b>	<b>- 54,1</b>	<b>2,0</b>	<b>5 891</b>	<b>- 8,2</b>	<b>14 321</b>	<b>- 22,4</b>	<b>2,4</b>
Deutschland	201	- 47,2	395	- 56,1	2,0	5 728	- 9,5	13 872	- 23,9	2,4
Ausland	8	x	18	x	2,3	163	77,2	449	98,7	2,8
<b>Sitzendorf</b>	<b>40</b>	<b>- 21,6</b>	<b>132</b>	<b>- 40,5</b>	<b>3,3</b>	<b>955</b>	<b>- 8,9</b>	<b>3 827</b>	<b>- 4,7</b>	<b>4,0</b>
Deutschland	40	- 21,6	132	- 40,5	3,3	932	- 11,1	3 804	- 5,3	4,1
Ausland	-	x	-	x	-	23	x	23	x	1,0
<b>Leutenberg, Stadt</b>	<b>121</b>	<b>- 14,2</b>	<b>282</b>	<b>- 16,8</b>	<b>2,3</b>	<b>4 288</b>	<b>- 10,7</b>	<b>10 633</b>	<b>- 16,6</b>	<b>2,5</b>
Deutschland	121	- 14,2	282	- 16,8	2,3	4 248	- 10,0	10 533	- 15,4	2,5
Ausland	-	x	-	x	-	40	- 50,6	100	- 65,8	2,5
<b>Saalfelder Höhe</b>	<b>515</b>	<b>- 25,4</b>	<b>1 215</b>	<b>- 23,2</b>	<b>2,4</b>	<b>13 677</b>	<b>- 3,4</b>	<b>32 413</b>	<b>- 7,2</b>	<b>2,4</b>
Deutschland	515	- 25,4	1 215	- 23,2	2,4	13 550	- 2,3	31 953	- 4,1	2,4
Ausland	-	x	-	x	-	127	- 56,9	460	- 71,0	3,6
<b>Uhlstädt-Kirchhasel</b>	<b>594</b>	<b>- 7,3</b>	<b>2 286</b>	<b>- 6,5</b>	<b>3,8</b>	<b>10 154</b>	<b>- 9,3</b>	<b>35 983</b>	<b>- 9,2</b>	<b>3,5</b>
Deutschland	591	- 7,8	2 282	- 6,7	3,9	10 048	- 9,3	35 706	- 9,0	3,6
Ausland	3	x	4	x	1,3	106	- 5,4	277	- 28,4	2,6
<b>Unterwellenborn</b>	<b>354</b>	<b>12,7</b>	<b>674</b>	<b>6,1</b>	<b>1,9</b>	<b>6 415</b>	<b>- 9,5</b>	<b>14 585</b>	<b>- 8,7</b>	<b>2,3</b>
Deutschland	346	12,0	656	5,8	1,9	6 351	- 9,1	14 427	- 8,4	2,3
Ausland	8	60,0	18	20,0	2,3	64	- 37,3	158	- 30,7	2,5
<b>Königsee-Rottenbach, Stadt</b>	<b>263</b>	<b>- 6,4</b>	<b>654</b>	<b>- 5,4</b>	<b>2,5</b>	<b>4 972</b>	<b>- 33,0</b>	<b>12 362</b>	<b>- 29,1</b>	<b>2,5</b>
Deutschland	251	- 7,0	440	- 26,8	1,8	4 801	- 34,5	10 976	- 35,9	2,3
Ausland	12	9,1	214	137,8	17,8	171	98,8	1 386	x	8,1
<b>Saale-Holzland-Kreis</b>										
<b>Bad Klosterlausnitz</b>	<b>1 687</b>	<b>8,5</b>	<b>16 092</b>	<b>0,2</b>	<b>9,5</b>	<b>21 051</b>	<b>4,3</b>	<b>203 438</b>	<b>1,4</b>	<b>9,7</b>
Deutschland	1 602	7,9	15 990	0,2	10,0	19 833	4,5	201 874	1,4	10,2
Ausland	85	21,4	102	2,0	1,2	1 218	0,7	1 564	9,1	1,3
<b>Eisenberg, Stadt</b>	<b>666</b>	<b>40,8</b>	<b>1 237</b>	<b>45,2</b>	<b>1,9</b>	<b>9 990</b>	<b>- 1,0</b>	<b>20 612</b>	<b>3,4</b>	<b>2,1</b>
Deutschland	665	41,2	1 236	45,4	1,9	9 894	- 1,4	20 126	1,4	2,0
Ausland	1	- 50,0	1	- 50,0	1,0	96	62,7	486	x	5,1
<b>Hernsdorf, Stadt</b>	<b>265</b>	<b>248,7</b>	<b>389</b>	<b>64,8</b>	<b>1,5</b>	<b>3 405</b>	<b>- 2,8</b>	<b>5 025</b>	<b>- 9,5</b>	<b>1,5</b>
Deutschland	264	247,4	388	64,4	1,5	3 122	- 2,6	4 695	- 9,8	1,5
Ausland	1	x	1	x	1,0	283	- 5,0	330	- 6,0	1,2
<b>Kahla, Stadt</b>	<b>152</b>	<b>- 31,5</b>	<b>244</b>	<b>- 37,9</b>	<b>1,6</b>	<b>3 200</b>	<b>- 16,2</b>	<b>5 324</b>	<b>- 8,7</b>	<b>1,7</b>
Deutschland	148	- 31,5	236	- 37,1	1,6	3 097	- 16,3	5 144	- 7,7	1,7
Ausland	4	- 33,3	8	- 55,6	2,0	103	- 14,2	180	- 30,2	1,7
<b>Stadtroda, Stadt</b>	<b>232</b>	<b>- 1,3</b>	<b>574</b>	<b>16,9</b>	<b>2,5</b>	<b>3 607</b>	<b>- 10,2</b>	<b>7 374</b>	<b>- 13,8</b>	<b>2,0</b>
Deutschland	229	- 0,9	562	16,6	2,5	3 495	- 9,9	7 135	- 13,1	2,0
Ausland	3	- 25,0	12	33,3	4,0	112	- 16,4	239	- 30,9	2,1

Noch: 9. Ankünfte, Übernachtungen und Aufenthaltsdauer der Gäste in Beherbergungsstätten  
nach ausgewählten Gemeinden und dem ständigen Wohnsitz der Gäste (ohne Camping)

Landkreis Gemeinde  Ständiger Wohnsitz der Gäste	Dezember 2013					Januar bis Dezember 2013				
	Ankünfte		Übernachtungen		durch- schnittliche Aufenthalts- dauer	Ankünfte		Übernachtungen		durch- schnittliche Aufenthalts- dauer
	insgesamt	Veränderung gegenüber dem Vorjahres- monat	insgesamt	Veränderung gegenüber dem Vorjahres- monat		insgesamt	Veränderung gegenüber dem Vorjahres- zeitraum	insgesamt	Veränderung gegenüber dem Vorjahres- zeitraum	
	Anzahl	%	Anzahl	%	Tage	Anzahl	%	Anzahl	%	Tage
<b>Saale-Orla-Kreis</b>										
<b>Bad Lobenstein, Stadt</b>	<b>441</b>	<b>- 14,4</b>	<b>4 991</b>	<b>- 16,9</b>	<b>11,3</b>	<b>8 466</b>	<b>- 10,1</b>	<b>80 953</b>	<b>- 7,9</b>	<b>9,6</b>
Deutschland	426	- 16,6	4 937	- 17,2	11,6	8 408	- 9,4	80 516	- 7,1	9,6
Ausland	15	275,0	54	31,7	3,6	58	- 56,4	437	- 65,2	7,5
<b>Neustadt an der Orla, Stadt</b>	<b>640</b>	<b>- 7,9</b>	<b>966</b>	<b>4,4</b>	<b>1,5</b>	<b>9 035</b>	<b>- 0,4</b>	<b>13 106</b>	<b>- 2,1</b>	<b>1,5</b>
Deutschland	609	- 10,4	903	1,9	1,5	8 533	- 1,2	12 085	- 3,3	1,4
Ausland	31	106,7	63	61,5	2,0	502	15,1	1 021	14,3	2,0
<b>Schleiz, Stadt</b>	<b>260</b>	<b>- 7,1</b>	<b>366</b>	<b>4,3</b>	<b>1,4</b>	<b>5 052</b>	<b>- 2,6</b>	<b>6 889</b>	<b>- 14,3</b>	<b>1,4</b>
Deutschland	245	1,7	351	17,0	1,4	4 179	-	5 804	- 10,4	1,4
Ausland	15	- 61,5	15	- 70,6	1,0	873	- 13,3	1 085	- 30,4	1,2
<b>Triptis, Stadt</b>	<b>389</b>	<b>1,8</b>	<b>1 061</b>	<b>- 4,8</b>	<b>2,7</b>	<b>5 766</b>	<b>- 1,7</b>	<b>13 756</b>	<b>13,4</b>	<b>2,4</b>
Deutschland	358	8,8	1 028	18,6	2,9	4 871	1,4	11 828	23,3	2,4
Ausland	31	- 41,5	33	- 86,7	1,1	895	- 15,8	1 928	- 23,9	2,2
<b>Ziegenrück, Stadt</b>	<b>442</b>	<b>- 12,0</b>	<b>1 395</b>	<b>- 1,9</b>	<b>3,2</b>	<b>9 527</b>	<b>- 4,3</b>	<b>25 121</b>	<b>- 3,6</b>	<b>2,6</b>
Deutschland	437	4,5	1 390	5,1	3,2	9 168	0,3	23 774	- 4,0	2,6
Ausland	5	- 94,0	5	- 95,0	1,0	359	- 55,8	1 347	3,4	3,8
<b>Wurzbach, Stadt</b>	<b>720</b>	<b>- 4,6</b>	<b>2 463</b>	<b>- 9,3</b>	<b>3,4</b>	<b>13 177</b>	<b>- 4,8</b>	<b>43 982</b>	<b>- 6,3</b>	<b>3,3</b>
Deutschland	689	- 6,9	2 387	- 11,4	3,5	12 686	- 5,5	42 596	- 3,9	3,4
Ausland	31	106,7	76	245,5	2,5	491	16,6	1 386	- 46,3	2,8
<b>Saalebürg-Ebersdorf, Stadt</b>	<b>373</b>	<b>14,1</b>	<b>756</b>	<b>- 19,1</b>	<b>2,0</b>	<b>14 912</b>	<b>- 4,6</b>	<b>40 180</b>	<b>- 6,3</b>	<b>2,7</b>
Deutschland	362	18,7	733	- 15,5	2,0	14 531	- 3,9	39 009	- 6,1	2,7
Ausland	11	- 50,0	23	- 65,7	2,1	381	- 26,0	1 171	- 13,4	3,1
<b>Greiz</b>										
<b>Berga/Elster, Stadt</b>	<b>140</b>	<b>- 19,5</b>	<b>213</b>	<b>- 65,5</b>	<b>1,5</b>	<b>3 021</b>	<b>2,3</b>	<b>8 759</b>	<b>- 1,3</b>	<b>2,9</b>
Deutschland	140	- 15,7	213	- 64,7	1,5	3 004	3,4	8 725	0,9	2,9
Ausland	-	x	-	x	-	17	- 64,6	34	- 84,8	2,0
<b>Greiz, Stadt</b>	<b>519</b>	<b>- 7,8</b>	<b>1 003</b>	<b>- 11,9</b>	<b>1,9</b>	<b>7 447</b>	<b>- 3,5</b>	<b>14 005</b>	<b>- 5,0</b>	<b>1,9</b>
Deutschland	495	- 4,6	928	10,3	1,9	7 025	- 4,4	12 500	- 8,3	1,8
Ausland	24	- 45,5	75	- 74,8	3,1	422	15,9	1 505	34,5	3,6
<b>Langenwetzendorf</b>	<b>116</b>	<b>10,5</b>	<b>155</b>	<b>- 8,8</b>	<b>1,3</b>	<b>2 666</b>	<b>- 3,7</b>	<b>6 734</b>	<b>- 3,8</b>	<b>2,5</b>
Deutschland	113	7,6	150	- 3,2	1,3	2 591	- 4,1	6 177	- 3,9	2,4
Ausland	3	x	5	- 66,7	1,7	75	10,3	557	- 2,5	7,4
<b>Weida, Stadt</b>	<b>146</b>	<b>3,5</b>	<b>213</b>	<b>5,4</b>	<b>1,5</b>	<b>2 311</b>	<b>1,9</b>	<b>4 011</b>	<b>1,1</b>	<b>1,7</b>
Deutschland	146	3,5	213	5,4	1,5	2 298	1,3	3 920	- 1,2	1,7
Ausland	-	x	-	x	-	13	x	91	x	7,0
<b>Zeulenroda-Triebes, Stadt</b>	<b>1 437</b>	<b>- 4,0</b>	<b>2 932</b>	<b>- 0,9</b>	<b>2,0</b>	<b>24 880</b>	<b>4,0</b>	<b>50 817</b>	<b>5,4</b>	<b>2,0</b>
Deutschland	1 385	- 4,0	2 784	- 1,6	2,0	23 812	4,6	48 154	7,5	2,0
Ausland	52	- 3,7	148	13,8	2,8	1 068	- 7,0	2 663	- 22,3	2,5
<b>Mohlsdorf-Teichwolframsdorf</b>	<b>255</b>	<b>9,0</b>	<b>633</b>	<b>- 0,3</b>	<b>2,5</b>	<b>5 100</b>	<b>3,1</b>	<b>14 985</b>	<b>- 7,2</b>	<b>2,9</b>
Deutschland	255	9,0	633	- 0,3	2,5	5 088	3,4	14 949	- 6,9	2,9
Ausland	-	x	-	x	-	12	- 52,0	36	- 61,3	3,0

Noch: 9. Ankünfte, Übernachtungen und Aufenthaltsdauer der Gäste in Beherbergungsstätten  
nach ausgewählten Gemeinden und dem ständigen Wohnsitz der Gäste (ohne Camping)

Landkreis Gemeinde  Ständiger Wohnsitz der Gäste	Dezember 2013					Januar bis Dezember 2013				
	Ankünfte		Übernachtungen		durch- schnittliche Aufenthalts- dauer	Ankünfte		Übernachtungen		durch- schnittliche Aufenthalts- dauer
	insgesamt	Veränderung gegenüber dem Vorjahres- monat	insgesamt	Veränderung gegenüber dem Vorjahres- monat		insgesamt	Veränderung gegenüber dem Vorjahres- zeitraum	insgesamt	Veränderung gegenüber dem Vorjahres- zeitraum	
	Anzahl	%	Anzahl	%	Tage	Anzahl	%	Anzahl	%	Tage
<b>Altenburger Land</b>										
<b>Altenburg, Stadt</b>	<b>3 092</b>	<b>1,9</b>	<b>6 965</b>	<b>- 11,7</b>	<b>2,3</b>	<b>36 531</b>	<b>- 1,9</b>	<b>85 835</b>	<b>- 0,8</b>	<b>2,3</b>
Deutschland	2 849	12,2	6 028	3,7	2,1	33 348	- 2,1	74 430	0,0	2,2
Ausland	243	- 50,8	937	- 54,8	3,9	3 183	0,9	11 405	- 5,9	3,6
<b>Meuselwitz, Stadt</b>	<b>121</b>	<b>- 6,9</b>	<b>285</b>	<b>36,4</b>	<b>2,4</b>	<b>1 894</b>	<b>- 10,7</b>	<b>3 715</b>	<b>- 10,0</b>	<b>2,0</b>
Deutschland	121	- 6,2	285	37,0	2,4	1 844	- 12,4	3 562	- 13,0	1,9
Ausland	-	x	-	x	-	50	233,3	153	x	3,1
<b>Schmölln, Stadt</b>	<b>389</b>	<b>12,4</b>	<b>654</b>	<b>20,7</b>	<b>1,7</b>	<b>5 716</b>	<b>- 3,1</b>	<b>10 716</b>	<b>- 7,2</b>	<b>1,9</b>
Deutschland	377	12,2	628	21,7	1,7	5 524	- 3,3	10 194	- 7,1	1,8
Ausland	12	20,0	26	-	2,2	192	3,8	522	- 8,9	2,7



**10. Ankünfte, Übernachtungen und Aufenthaltsdauer der Gäste in Beherbergungsstätten  
in Städten des Vereins Städtetourismus in Thüringen e.V. (ohne Camping)**

Stadt  Ständiger Wohnsitz der Gäste	Dezember 2013					Januar bis Dezember 2013				
	Ankünfte		Übernachtungen		durch- schnittliche Aufenthalts- dauer	Ankünfte		Übernachtungen		durch- schnittliche Aufenthalts- dauer
	insgesamt	Veränderung gegenüber dem Vorjahres- monat	insgesamt	Veränderung gegenüber dem Vorjahres- monat		insgesamt	Veränderung gegenüber dem Vorjahres- zeitraum	insgesamt	Veränderung gegenüber dem Vorjahres- zeitraum	
	Anzahl	%	Anzahl	%	Tage	Anzahl	%	Anzahl	%	Tage
<b>Altenburg</b>	<b>3 092</b>	<b>1,9</b>	<b>6 965</b>	<b>- 11,7</b>	<b>2,3</b>	<b>36 531</b>	<b>- 1,9</b>	<b>85 835</b>	<b>- 0,8</b>	<b>2,3</b>
Deutschland	2 849	12,2	6 028	3,7	2,1	33 348	- 2,1	74 430	0,0	2,2
Ausland	243	- 50,8	937	- 54,8	3,9	3 183	0,9	11 405	- 5,9	3,6
<b>Apolda</b>	<b>2 046</b>	<b>13,5</b>	<b>4 422</b>	<b>- 0,6</b>	<b>2,2</b>	<b>27 247</b>	<b>- 3,7</b>	<b>57 910</b>	<b>- 5,7</b>	<b>2,1</b>
Deutschland	1 924	13,9	4 108	- 0,9	2,1	25 030	- 5,5	53 205	- 6,6	2,1
Ausland	122	7,0	314	4,7	2,6	2 217	21,3	4 705	5,6	2,1
<b>Arnstadt</b>	<b>3 148</b>	<b>11,9</b>	<b>6 308</b>	<b>17,2</b>	<b>2,0</b>	<b>34 409</b>	<b>- 9,9</b>	<b>64 014</b>	<b>- 10,0</b>	<b>1,9</b>
Deutschland	2 955	10,3	5 696	11,5	1,9	31 885	- 10,4	58 081	- 12,1	1,8
Ausland	193	41,9	612	120,9	3,2	2 524	- 2,1	5 933	16,8	2,4
<b>Eisenach</b>	<b>12 946</b>	<b>11,3</b>	<b>23 065</b>	<b>- 10,2</b>	<b>1,8</b>	<b>172 845</b>	<b>4,3</b>	<b>319 386</b>	<b>2,8</b>	<b>1,8</b>
Deutschland	12 068	11,6	21 235	- 5,8	1,8	155 977	5,0	286 883	4,5	1,8
Ausland	878	8,0	1 830	- 42,0	2,1	16 868	- 1,9	32 503	- 10,1	1,9
<b>Erfurt</b>	<b>42 895</b>	<b>3,4</b>	<b>71 617</b>	<b>4,8</b>	<b>1,7</b>	<b>432 888</b>	<b>- 0,4</b>	<b>753 885</b>	<b>0,3</b>	<b>1,7</b>
Deutschland	40 773	2,4	66 753	3,1	1,6	398 620	- 0,8	684 984	- 0,4	1,7
Ausland	2 122	27,6	4 864	35,0	2,3	34 268	4,4	68 901	6,8	2,0
<b>Gera</b>	<b>7 484</b>	<b>- 16,8</b>	<b>14 026</b>	<b>- 1,8</b>	<b>1,9</b>	<b>103 193</b>	<b>- 9,1</b>	<b>174 720</b>	<b>- 10,3</b>	<b>1,7</b>
Deutschland	6 675	- 12,6	12 468	0,0	1,9	91 961	- 4,6	155 134	- 7,8	1,7
Ausland	809	- 40,5	1 558	- 13,8	1,9	11 232	- 34,2	19 586	- 26,1	1,7
<b>Gotha</b>	<b>5 185</b>	<b>- 1,4</b>	<b>12 099</b>	<b>0,2</b>	<b>2,3</b>	<b>72 870</b>	<b>7,4</b>	<b>158 954</b>	<b>3,5</b>	<b>2,2</b>
Deutschland	4 853	- 1,4	11 461	1,9	2,4	66 419	7,2	146 002	3,4	2,2
Ausland	332	- 1,5	638	- 22,9	1,9	6 451	9,4	12 952	4,3	2,0
<b>Greiz</b>	<b>519</b>	<b>- 7,8</b>	<b>1 003</b>	<b>- 11,9</b>	<b>1,9</b>	<b>7 447</b>	<b>- 3,5</b>	<b>14 005</b>	<b>- 5,0</b>	<b>1,9</b>
Deutschland	495	- 4,6	928	10,3	1,9	7 025	- 4,4	12 500	- 8,3	1,8
Ausland	24	- 45,5	75	- 74,8	3,1	422	15,9	1 505	34,5	3,6
<b>Ilmenau</b>	<b>3 069</b>	<b>- 6,1</b>	<b>7 542</b>	<b>- 4,0</b>	<b>2,5</b>	<b>43 310</b>	<b>- 12,0</b>	<b>98 296</b>	<b>- 13,9</b>	<b>2,3</b>
Deutschland	2 905	- 6,1	6 965	- 1,2	2,4	40 398	- 11,4	87 292	- 13,4	2,2
Ausland	164	- 6,3	577	- 28,5	3,5	2 912	- 19,8	11 004	- 17,8	3,8
<b>Jena</b>	<b>11 701</b>	<b>10,0</b>	<b>22 238</b>	<b>4,7</b>	<b>1,9</b>	<b>160 231</b>	<b>11,4</b>	<b>301 665</b>	<b>8,4</b>	<b>1,9</b>
Deutschland	10 183	6,0	18 327	1,4	1,8	139 467	11,0	245 789	6,9	1,8
Ausland	1 518	47,2	3 911	23,5	2,6	20 764	13,9	55 876	15,0	2,7

Noch: 10. Ankünfte, Übernachtungen und Aufenthaltsdauer der Gäste in Beherbergungsstätten  
in Städten des Vereins Städtetourismus in Thüringen e.V. (ohne Camping)

Stadt ----- Ständiger Wohnsitz der Gäste	Dezember 2013					Januar bis Dezember 2013				
	Ankünfte		Übernachtungen		durch- schnittliche Aufenthalts- dauer	Ankünfte		Übernachtungen		durch- schnittliche Aufenthalts- dauer
	insgesamt	Veränderung gegenüber dem Vorjahres- monat	insgesamt	Veränderung gegenüber dem Vorjahres- monat		insgesamt	Veränderung gegenüber dem Vorjahres- zeitraum	insgesamt	Veränderung gegenüber dem Vorjahres- zeitraum	
	Anzahl	%	Anzahl	%	Tage	Anzahl	%	Anzahl	%	Tage
<b>Meiningen</b>	<b>1 910</b>	<b>- 2,0</b>	<b>3 681</b>	<b>- 1,9</b>	<b>1,9</b>	<b>28 613</b>	<b>- 8,4</b>	<b>52 510</b>	<b>- 5,9</b>	<b>1,8</b>
Deutschland	1 857	- 0,9	3 557	-	1,9	27 219	- 7,7	49 117	- 6,1	1,8
Ausland	53	- 28,4	124	- 36,1	2,3	1 394	- 19,5	3 393	- 3,2	2,4
<b>Mühlhausen</b>	<b>2 735</b>	<b>- 20,8</b>	<b>5 584</b>	<b>- 24,3</b>	<b>2,0</b>	<b>53 808</b>	<b>2,8</b>	<b>119 115</b>	<b>1,0</b>	<b>2,2</b>
Deutschland	2 470	- 18,6	5 135	- 22,3	2,1	49 862	4,0	112 134	2,5	2,2
Ausland	265	- 37,1	449	- 41,9	1,7	3 946	- 10,9	6 981	- 17,3	1,8
<b>Nordhausen</b>	<b>2 308</b>	<b>2,8</b>	<b>4 216</b>	<b>6,1</b>	<b>1,8</b>	<b>37 508</b>	<b>3,8</b>	<b>76 597</b>	<b>4,3</b>	<b>2,0</b>
Deutschland	2 196	-	4 065	4,7	1,9	36 024	5,5	73 257	5,4	2,0
Ausland	112	128,6	151	65,9	1,3	1 484	- 25,7	3 340	- 14,6	2,3
<b>Rudolstadt</b>	<b>1 252</b>	<b>3,3</b>	<b>2 694</b>	<b>- 1,6</b>	<b>2,2</b>	<b>22 643</b>	<b>- 0,2</b>	<b>55 201</b>	<b>3,7</b>	<b>2,4</b>
Deutschland	1 225	2,6	2 633	- 2,5	2,1	22 233	- 0,7	54 070	3,0	2,4
Ausland	27	50,0	61	56,4	2,3	410	28,9	1 131	47,3	2,8
<b>Saalfeld</b>	<b>1 824</b>	<b>- 4,9</b>	<b>6 965</b>	<b>- 16,1</b>	<b>3,8</b>	<b>27 817</b>	<b>- 1,7</b>	<b>104 814</b>	<b>- 7,2</b>	<b>3,8</b>
Deutschland	1 789	- 4,3	6 907	- 15,8	3,9	26 592	- 1,9	102 021	- 6,9	3,8
Ausland	35	- 25,5	58	- 39,6	1,7	1 225	2,9	2 793	- 17,9	2,3
<b>Schmalkalden</b>	<b>1 501</b>	<b>50,7</b>	<b>3 192</b>	<b>55,4</b>	<b>2,1</b>	<b>16 666</b>	<b>14,7</b>	<b>34 007</b>	<b>13,5</b>	<b>2,0</b>
Deutschland	1 480	49,0	3 152	54,1	2,1	16 333	15,6	33 254	15,2	2,0
Ausland	21	x	40	x	1,9	333	- 16,1	753	- 30,7	2,3
<b>Sondershausen</b>	<b>680</b>	<b>- 22,5</b>	<b>1 425</b>	<b>- 36,8</b>	<b>2,1</b>	<b>34 594</b>	<b>- 7,5</b>	<b>99 417</b>	<b>- 2,8</b>	<b>2,9</b>
Deutschland	673	- 21,0	1 399	- 36,6	2,1	34 152	- 7,2	97 963	- 2,3	2,9
Ausland	7	- 72,0	26	- 44,7	3,7	442	- 25,1	1 454	- 27,7	3,3
<b>Suhl</b>	<b>7 497</b>	<b>- 1,3</b>	<b>21 587</b>	<b>3,3</b>	<b>2,9</b>	<b>95 903</b>	<b>2,8</b>	<b>255 080</b>	<b>3,9</b>	<b>2,7</b>
Deutschland	7 212	- 2,7	20 559	0,8	2,9	91 921	2,5	240 255	3,5	2,6
Ausland	285	53,2	1 028	106,8	3,6	3 982	11,9	14 825	10,6	3,7
<b>Weimar</b>	<b>24 873</b>	<b>- 1,0</b>	<b>47 208</b>	<b>- 3,7</b>	<b>1,9</b>	<b>353 986</b>	<b>1,4</b>	<b>659 436</b>	<b>1,4</b>	<b>1,9</b>
Deutschland	22 639	- 1,4	43 250	- 3,1	1,9	310 930	2,4	574 814	1,9	1,8
Ausland	2 234	3,5	3 958	- 10,0	1,8	43 056	- 5,0	84 622	- 1,6	2,0
<b>Ausgewählte Städte zusammen</b>	<b>136 665</b>	<b>1,3</b>	<b>265 837</b>	<b>- 1,1</b>	<b>1,9</b>	<b>1 762 509</b>	<b>0,6</b>	<b>3 484 847</b>	<b>0,2</b>	<b>2,0</b>
Deutschland	127 221	1,2	244 626	- 0,7	1,9	1 605 396	1,0	3 141 185	0,3	2,0
Ausland	9 444	3,2	21 211	- 5,6	2,2	157 113	- 3,2	343 662	- 0,9	2,2

**11. Beherbergungsstätten, angebotene Gästebetten und Kapazitätsauslastung  
nach Betriebsarten sowie Campingplätze**

Betriebsart	Dezember 2013								Jan. - Dez. 2013
	Betriebe			in den Betrieben angebotene Betten/Schlafgelegenheiten <sup>1)</sup>					durch- schnittliche Auslastung
	insgesamt	darunter geöffnete <sup>2)</sup>		insgesamt	Veränderung gegenüber dem Vorjahres- monat	durch- schnittliche Auslastung	nachrichtlich		
		zusammen	Veränderung gegenüber dem Vorjahres- monat				maximales Angebot an Schlaf- gelegenheiten der letzten 13 Monate	Anteil der aktuell angebotenen Schlaf- gelegenheiten am Maximum	
Anzahl		%	Anzahl	%		Anzahl	%		
<b>Hotels, Gasthöfe, Pensionen</b>	<b>988</b>	<b>956</b>	<b>- 0,5</b>	<b>44 383</b>	<b>- 0,4</b>	<b>32,4</b>	<b>46 088</b>	<b>96,3</b>	<b>35,9</b>
Hotels (ohne Hotels garnis)	378	372	0,5	30 571	0,0	36,4	31 531	97,0	39,3
Hotels garnis	73	67	1,5	3 451	3,5	34,8	3 618	95,4	38,0
Gasthöfe	353	337	- 1,7	6 701	- 2,4	17,9	7 132	94,0	23,6
Pensionen	184	180	- 1,1	3 660	- 3,4	23,4	3 807	96,1	29,3
<b>Ferienunterkünfte und ähnliche Beherbergungsstätten</b>	<b>250</b>	<b>211</b>	<b>- 0,5</b>	<b>10 111</b>	<b>- 4,3</b>	<b>16,2</b>	<b>13 132</b>	<b>77,0</b>	<b>27,2</b>
Erholungs- und Ferienheime	12	11	- 8,3	683	- 11,2	19,8	769	88,8	36,9
Ferienhäuser und Ferienwohnungen	123	105	4,0	3 193	1,5	20,2	4 358	73,3	27,0
Jugendherbergen und Hütten	115	95	- 4,0	6 235	- 6,3	13,6	8 005	77,9	26,3
<b>Sonstige tourismusrelevante Unterkünfte</b>	<b>62</b>	<b>61</b>	<b>1,7</b>	<b>7 921</b>	<b>1,1</b>	<b>55,4</b>	<b>8 091</b>	<b>97,9</b>	<b>70,4</b>
Vorsorge- u. Rehabilitations- kliniken	33	32	- 3,0	5 871	- 0,2	66,8	5 973	98,3	81,3
Schulungsheime	29	29	7,4	2 050	5,0	24,1	2 118	96,8	38,3
<b>Beherbergungsstätten insgesamt</b>	<b>1 300</b>	<b>1 228</b>	<b>- 0,4</b>	<b>62 415</b>	<b>- 0,9</b>	<b>32,7</b>	<b>67 311</b>	<b>92,7</b>	<b>38,6</b>
<b>Campingplätze <sup>3)</sup></b>	<b>62</b>	<b>23</b>	<b>4,5</b>	<b>5 960</b>	<b>- 1,3</b>	<b>x</b>	<b>39 992</b>	<b>14,9</b>	<b>x</b>

1) Doppelbetten zählen als 2 Schlafgelegenheiten. Für Camping (Urlaubscamping ohne Dauercamping) wird 1 Stellplatz in 4 Schlafgelegenheiten umgerechnet. - 2) ganz oder teilweise geöffnet - 3) Campingplätze ohne Betriebe mit ausschließlich Dauercamping

**12. Beherbergungsstätten, angebotene Gästebetten und Kapazitätsauslastung nach Reisegebieten sowie Campingplätze**

Reisegebiet	Dezember 2013								Jan. - Dez. 2013
	Betriebe			in den Betrieben angebotene Betten/Schlafgelegenheiten <sup>1)</sup>					durchschnittliche Auslastung
	insgesamt	darunter geöffnete <sup>2)</sup>		insgesamt	Veränderung gegenüber dem Vorjahresmonat	durchschnittliche Auslastung	nachrichtlich		
		zusammen	Veränderung gegenüber dem Vorjahresmonat				maximales Angebot an Schlafgelegenheiten der letzten 13 Monate	Anteil der aktuell angebotenen Schlafgelegenheiten am Maximum	
Anzahl		%	Anzahl	%	Anzahl	%			
Eichsfeld	60	56	- 5,1	2 392	- 5,3	33,8	2 543	94,1	41,7
Hainich	57	53	-	2 599	5,6	32,8	2 850	91,2	44,7
Kyffhäuser	39	37	-	1 891	2,2	26,6	2 383	79,4	39,1
Saaleland	60	55	1,9	2 218	0,6	42,7	2 419	91,7	48,9
Städte Eisenach, Erfurt, Jena, Weimar	169	165	0,6	12 584	1,0	42,2	12 757	98,6	44,3
Südharz	35	34	3,0	1 543	- 12,2	20,8	1 813	85,1	26,6
Thüringer Rhön	87	80	2,6	3 115	0,1	24,8	3 496	89,1	38,1
Thüringer Vogtland	65	60	- 6,3	2 898	- 5,5	24,4	3 278	88,4	28,3
Thüringer Wald	630	595	-	28 228	- 0,6	30,2	30 389	92,9	36,1
Übriges Thüringen	98	93	- 3,1	4 947	- 3,5	33,4	5 383	91,9	40,1
<b>Thüringen insgesamt</b>	<b>1 300</b>	<b>1 228</b>	<b>- 0,4</b>	<b>62 415</b>	<b>- 0,9</b>	<b>32,7</b>	<b>67 311</b>	<b>92,7</b>	<b>38,6</b>
Campingplätze <sup>3)</sup>	62	23	4,5	5 960	- 1,3	x	39 992	14,9	x

1) Doppelbetten zählen als 2 Schlafgelegenheiten. Für Camping (Urlaubscamping ohne Dauercamping) wird 1 Stellplatz in 4 Schlafgelegenheiten umgerechnet. - 2) ganz oder teilweise geöffnet - 3) Campingplätze ohne Betriebe mit ausschließlich Dauercamping

**13. Beherbergungsstätten, angebotene Gästebetten und Kapazitätsauslastung nach Gemeindegruppen (ohne Camping)**

Gemeindegruppe	Dezember 2013								Jan. - Dez. 2013
	Betriebe			in den Betrieben angebotene Betten/Schlafgelegenheiten <sup>1)</sup>					durchschnittliche Auslastung
	insgesamt	darunter geöffnete <sup>2)</sup>		insgesamt	Veränderung gegenüber dem Vorjahresmonat	durchschnittliche Auslastung	nachrichtlich		
		zusammen	Veränderung gegenüber dem Vorjahresmonat				maximales Angebot an Schlafgelegenheiten der letzten 13 Monate	Anteil der aktuell angebotenen Schlafgelegenheiten am Maximum	
Anzahl		%	Anzahl	%	Anzahl	%			
Heilbäder zusammen	128	125	- 1,6	9 723	0,9	50,4	9 916	98,1	61,6
Mineral-, Moor-, Sole- und Thermalbäder	83	80	- 1,2	6 290	1,9	54,9	6 422	97,9	66,3
Orte mit Kurbetrieb	13	13	-	1 290	- 0,5	52,1	1 296	99,5	65,5
heilklimatische Kurorte	21	21	-	1 252	3,6	32,3	1 257	99,6	42,1
Kneippkurorte	11	11	- 8,3	891	- 6,5	40,3	941	94,7	50,6
Luftkurorte	55	55	1,9	5 102	- 0,4	39,1	5 197	98,2	41,0
Erholungsorte	194	181	- 3,2	6 283	- 6,7	22,2	7 160	87,8	28,2
Sonstige Gemeinden	923	867	0,2	41 307	- 0,4	29,4	45 038	91,7	34,7
<b>Gemeindegruppen insgesamt</b>	<b>1 300</b>	<b>1 228</b>	<b>- 0,4</b>	<b>62 415</b>	<b>- 0,9</b>	<b>32,7</b>	<b>67 311</b>	<b>92,7</b>	<b>38,6</b>

1) Doppelbetten zählen als 2 Schlafgelegenheiten. - 2) ganz oder teilweise geöffnet

14. Beherbergungsstätten, angebotene Gästebetten und Kapazitätsauslastung nach Kreisen (ohne Camping)

Kreisfreie Stadt Landkreis Land	Dezember 2013								Jan. - Dez. 2013
	Betriebe			in den Betrieben angebotene Betten/Schlafgelegenheiten <sup>1)</sup>					durch- schnittliche Auslastung
	insgesamt	darunter geöffnete <sup>2)</sup>		insgesamt	Veränderung gegenüber dem Vorjahres- monat	durch- schnittliche Auslastung	nachrichtlich		
		zusammen	Veränderung gegenüber dem Vorjahres- monat				maximales Angebot an Schlaf- gelegenheiten der letzten 13 Monate	Anteil der aktuell angebotenen Schlaf- gelegenheiten am Maximum	
Anzahl		%	Anzahl	%	Anzahl	%			
Stadt Erfurt	64	64	1,6	4 919	2,4	47,0	4 941	99,6	42,3
Stadt Gera	15	14	- 12,5	1 375	- 5,5	32,9	1 441	95,4	35,2
Stadt Jena	28	28	7,7	1 908	2,7	37,7	1 930	98,9	43,7
Stadt Suhl	20	18	- 10,0	1 613	- 3,2	43,2	1 681	96,0	42,4
Stadt Weimar	47	45	-	3 773	0,9	40,6	3 819	98,8	47,9
Stadt Eisenach	30	28	- 6,7	1 984	- 3,5	37,6	2 067	96,0	43,0
Eichsfeld	55	51	- 3,8	2 264	- 5,0	35,0	2 413	93,8	42,7
Nordhausen	35	34	3,0	1 543	- 12,2	20,8	1 813	85,1	26,6
Wartburgkreis	91	84	6,3	3 976	2,7	38,7	4 334	91,7	51,8
Unstrut-Hainich-Kreis	47	45	- 2,2	2 279	5,3	34,3	2 378	95,8	46,4
Kyffhäuserkreis	39	37	-	1 891	2,2	26,6	2 383	79,4	39,1
Schmalkalden-Meiningen	133	123	- 2,4	5 650	- 2,1	30,8	6 154	91,8	32,8
Gotha	97	95	2,2	5 946	- 0,6	34,0	6 147	96,7	40,6
Sömmerda	19	18	- 10,0	585	- 33,2	20,8	711	82,3	26,6
Hildburghausen	69	67	4,7	2 946	2,5	26,2	3 152	93,5	36,2
Ilm-Kreis	96	92	- 3,2	3 583	- 5,0	24,8	3 864	92,7	29,4
Weimarer Land	58	56	- 1,8	3 421	3,7	36,2	3 586	95,4	45,1
Sonneberg	51	46	- 2,1	1 581	0,8	26,6	1 869	84,6	28,0
Saalfeld-Rudolstadt	112	106	2,9	4 203	2,1	19,7	4 590	91,6	28,4
Saale-Holzland-Kreis	52	48	2,1	1 961	0,9	44,5	2 129	92,1	50,7
Saale-Orla-Kreis	71	64	- 3,0	2 550	- 1,8	21,3	2 986	85,4	33,6
Greiz	43	39	- 4,9	1 351	- 6,0	15,5	1 661	81,3	21,9
Altenburger Land	28	26	-	1 113	- 1,2	30,0	1 262	88,2	34,0
<b>Thüringen</b>	<b>1 300</b>	<b>1 228</b>	<b>- 0,4</b>	<b>62 415</b>	<b>- 0,9</b>	<b>32,7</b>	<b>67 311</b>	<b>92,7</b>	<b>38,6</b>

1) Doppelbetten zählen als 2 Schlafgelegenheiten. - 2) ganz oder teilweise geöffnet

**15. Beherbergungsstätten, angebotene Gästebetten und Kapazitätsauslastung nach Kreisen und ausgewählten Betriebsarten**

Kreisfreie Stadt Landkreis ----- Betriebsart	Dezember 2013								Jan. - Dez. 2013
	Betriebe			in den Betrieben angebotene Betten/Schlafgelegenheiten <sup>1)</sup>					durch- schnittliche Auslastung
	insgesamt	darunter geöffnete <sup>2)</sup>		insgesamt	Veränderung gegenüber dem Vorjahres- monat	durch- schnittliche Auslastung	nachrichtlich		
		zusammen	Veränderung gegenüber dem Vorjahres- monat				maximales Angebot an Schlaf- gelegenheiten der letzten 13 Monate	Anteil der aktuell angebotenen Schlaf- gelegenheiten am Maximum	
Anzahl		%	Anzahl	%		Anzahl	%		
<b>Stadt Erfurt</b>									
<b>Hotels, Gasthöfe, Pensionen</b>	<b>54</b>	<b>54</b>	-	<b>4 221</b>	<b>1,6</b>	<b>49,2</b>	<b>4 242</b>	<b>99,5</b>	<b>43,0</b>
darunter									
Hotels (ohne Hotels garnis)	21	21	-	2 984	- 0,2	51,8	2 984	100,0	45,2
Gasthöfe	11	11	- 8,3	215	- 8,9	28,4	219	98,2	27,1
<b>Stadt Gera</b>									
<b>Hotels, Gasthöfe, Pensionen</b>	<b>14</b>	<b>14</b>	- <b>6,7</b>	<b>1 375</b>	- <b>2,1</b>	<b>32,9</b>	<b>1 390</b>	<b>98,9</b>	<b>35,2</b>
darunter									
Hotels (ohne Hotels garnis)	6	6	-	1 025	- 1,3	34,4	1 038	98,7	35,2
Gasthöfe	4	4	-	86	- 2,3	27,6	88	97,7	38,3
<b>Stadt Jena</b>									
<b>Hotels, Gasthöfe, Pensionen</b>	<b>25</b>	<b>25</b>	<b>8,7</b>	<b>1 683</b>	<b>2,9</b>	<b>39,5</b>	<b>1 705</b>	<b>98,7</b>	<b>45,0</b>
darunter									
Hotels (ohne Hotels garnis)	8	8	14,3	1 111	1,6	40,6	1 127	98,6	45,7
Gasthöfe	6	6	-	214	1,9	35,4	218	98,2	42,6
<b>Stadt Suhl</b>									
<b>Hotels, Gasthöfe, Pensionen</b>	<b>16</b>	<b>15</b>	- <b>11,8</b>	<b>1 527</b>	- <b>3,4</b>	<b>44,3</b>	<b>1 553</b>	<b>98,3</b>	<b>43,9</b>
darunter									
Hotels (ohne Hotels garnis)	6	6	- 14,3	1 310	- 2,2	47,9	1 310	100,0	47,5
Gasthöfe	6	5	-	59	- 10,6	35,5	83	71,1	34,3
<b>Stadt Weimar</b>									
<b>Hotels, Gasthöfe, Pensionen</b>	<b>36</b>	<b>34</b>	-	<b>3 032</b>	- <b>0,4</b>	<b>44,9</b>	<b>3 071</b>	<b>98,7</b>	<b>48,9</b>
darunter									
Hotels (ohne Hotels garnis)	12	12	-	2 047	- 0,1	48,2	2 049	99,9	49,3
Gasthöfe	3	3	-	61	-	26,3	61	100,0	29,7
<b>Stadt Eisenach</b>									
<b>Hotels, Gasthöfe, Pensionen</b>	<b>27</b>	<b>25</b>	- <b>7,4</b>	<b>1 802</b>	- <b>3,9</b>	<b>40,3</b>	<b>1 885</b>	<b>95,6</b>	<b>44,3</b>
darunter									
Hotels (ohne Hotels garnis)	14	13	- 7,1	1 419	- 4,0	43,4	1 483	95,7	45,8
Gasthöfe	4	4	-	91	-	18,2	91	100,0	28,3
<b>Eichsfeld</b>									
<b>Hotels, Gasthöfe, Pensionen</b>	<b>38</b>	<b>37</b>	- <b>2,6</b>	<b>1 327</b>	- <b>4,9</b>	<b>29,5</b>	<b>1 399</b>	<b>94,9</b>	<b>35,4</b>
darunter									
Hotels (ohne Hotels garnis)	15	15	-	971	- 1,1	36,2	988	98,3	44,0
Gasthöfe	19	18	- 5,3	300	- 14,8	11,3	350	85,7	12,5
<b>Nordhausen</b>									
<b>Hotels, Gasthöfe, Pensionen</b>	<b>25</b>	<b>25</b>	<b>4,2</b>	<b>1 047</b>	- <b>15,6</b>	<b>22,7</b>	<b>1 232</b>	<b>85,0</b>	<b>25,6</b>
darunter									
Hotels (ohne Hotels garnis)	14	14	- 6,7	792	- 21,8	22,6	977	81,1	23,8
Gasthöfe	5	5	25,0	77	20,3	17,3	77	100,0	29,1

1) Doppelbetten zählen als 2 Schlafgelegenheiten. - 2) ganz oder teilweise geöffnet

Noch: 15. Beherbergungsstätten, angebotene Gästebetten und Kapazitätsauslastung  
nach Kreisen und ausgewählten Betriebsarten

Kreisfreie Stadt Landkreis ----- Betriebsart	Dezember 2013								Jan. - Dez. 2013
	Betriebe			in den Betrieben angebotene Betten/Schlafgelegenheiten <sup>1)</sup>					durch- schnittliche Auslastung
	insgesamt	darunter geöffnete <sup>2)</sup>		insgesamt	Veränderung gegenüber dem Vorjahres- monat	durch- schnittliche Auslastung	nachrichtlich		
		zusammen	Veränderung gegenüber dem Vorjahres- monat				maximales Angebot an Schlaf- gelegenheiten der letzten 13 Monate	Anteil der aktuell angebotenen Schlaf- gelegenheiten am Maximum	
Anzahl		%	Anzahl	%		Anzahl	%		
<b>Wartburgkreis</b>									
<b>Hotels, Gasthöfe, Pensionen</b>	<b>65</b>	<b>63</b>	<b>5,0</b>	<b>1 837</b>	<b>3,2</b>	<b>21,3</b>	<b>1 954</b>	<b>94,0</b>	<b>28,6</b>
darunter									
Hotels (ohne Hotels garnis)	25	25	8,7	1 145	6,1	25,8	1 169	97,9	32,3
Gasthöfe	29	27	-	533	- 1,7	14,5	608	87,7	22,7
<b>Unstrut-Hainich-Kreis</b>									
<b>Hotels, Gasthöfe, Pensionen</b>	<b>34</b>	<b>34</b>	<b>- 2,9</b>	<b>1 321</b>	<b>7,9</b>	<b>20,1</b>	<b>1 356</b>	<b>97,4</b>	<b>31,3</b>
darunter									
Hotels (ohne Hotels garnis)	16	16	- 5,9	930	11,4	21,6	961	96,8	33,0
Gasthöfe	10	10	- 9,1	231	- 9,4	9,2	235	98,3	23,6
<b>Kyffhäuserkreis</b>									
<b>Hotels, Gasthöfe, Pensionen</b>	<b>23</b>	<b>22</b>	<b>-</b>	<b>689</b>	<b>- 9,1</b>	<b>23,5</b>	<b>715</b>	<b>96,4</b>	<b>32,3</b>
darunter									
Hotels (ohne Hotels garnis)	5	5	-	363	-	32,3	363	100,0	41,4
Gasthöfe	12	11	10,0	233	5,9	12,0	255	91,4	19,7
<b>Schmalkalden-Meiningen</b>									
<b>Hotels, Gasthöfe, Pensionen</b>	<b>107</b>	<b>103</b>	<b>-</b>	<b>4 584</b>	<b>2,6</b>	<b>31,3</b>	<b>4 710</b>	<b>97,3</b>	<b>33,2</b>
darunter									
Hotels (ohne Hotels garnis)	34	34	6,3	3 194	4,0	36,5	3 236	98,7	37,2
Gasthöfe	44	41	- 4,7	798	- 1,1	17,6	861	92,7	23,7
<b>Gotha</b>									
<b>Hotels, Gasthöfe, Pensionen</b>	<b>76</b>	<b>74</b>	<b>-</b>	<b>4 633</b>	<b>- 0,9</b>	<b>36,4</b>	<b>4 784</b>	<b>96,8</b>	<b>41,5</b>
darunter									
Hotels (ohne Hotels garnis)	31	30	-	3 686	- 1,1	40,4	3 812	96,7	44,7
Gasthöfe	24	23	9,5	461	5,3	18,9	478	96,4	27,2
<b>Sömmerda</b>									
<b>Hotels, Gasthöfe, Pensionen</b>	<b>18</b>	<b>18</b>	<b>- 5,3</b>	<b>585</b>	<b>- 3,3</b>	<b>20,8</b>	<b>591</b>	<b>99,0</b>	<b>29,0</b>
darunter									
Hotels (ohne Hotels garnis)	8	8	- 11,1	386	- 4,9	18,5	391	98,7	25,3
Gasthöfe	4	4	-	57	- 1,7	18,0	58	98,3	28,5
<b>Hildburghausen</b>									
<b>Hotels, Gasthöfe, Pensionen</b>	<b>51</b>	<b>51</b>	<b>6,3</b>	<b>1 814</b>	<b>6,4</b>	<b>22,7</b>	<b>1 896</b>	<b>95,7</b>	<b>29,3</b>
darunter									
Hotels (ohne Hotels garnis)	18	18	20,0	1 116	11,5	30,0	1 179	94,7	37,8
Gasthöfe	20	20	-	380	-	7,9	380	100,0	14,8
<b>Ilm-Kreis</b>									
<b>Hotels, Gasthöfe, Pensionen</b>	<b>73</b>	<b>72</b>	<b>- 1,4</b>	<b>2 766</b>	<b>- 2,8</b>	<b>27,8</b>	<b>2 870</b>	<b>96,4</b>	<b>31,2</b>
darunter									
Hotels (ohne Hotels garnis)	29	29	-	1 896	- 3,2	29,0	1 967	96,4	33,0
Gasthöfe	25	24	- 11,1	474	- 15,7	21,8	505	93,9	24,5

1) Doppelbetten zählen als 2 Schlafgelegenheiten. - 2) ganz oder teilweise geöffnet

Noch: 15. Beherbergungsstätten, angebotene Gästebetten und Kapazitätsauslastung  
nach Kreisen und ausgewählten Betriebsarten

Kreisfreie Stadt Landkreis ----- Betriebsart	Dezember 2013								Jan. - Dez. 2013
	Betriebe			in den Betrieben angebotene Betten/Schlafgelegenheiten <sup>1)</sup>					durch- schnittliche Auslastung
	insgesamt	darunter geöffnete <sup>2)</sup>		insgesamt	Veränderung gegenüber dem Vorjahres- monat	durch- schnittliche Auslastung	nachrichtlich		
		zusammen	Veränderung gegenüber dem Vorjahres- monat				maximales Angebot an Schlaf- gelegenheiten der letzten 13 Monate	Anteil der aktuell angebotenen Schlaf- gelegenheiten am Maximum	
Anzahl		%	Anzahl	%	Anzahl	%			
<b>Weimarer Land</b>									
<b>Hotels, Gasthöfe, Pensionen</b>	<b>42</b>	<b>40</b>	<b>- 2,4</b>	<b>1 944</b>	<b>6,6</b>	<b>34,1</b>	<b>2 107</b>	<b>92,3</b>	<b>38,5</b>
darunter									
Hotels (ohne Hotels garnis)	16	16	6,7	1 342	12,8	40,6	1 445	92,9	45,0
Gasthöfe	11	11	-	215	12,0	13,7	216	99,5	19,2
<b>Sonneberg</b>									
<b>Hotels, Gasthöfe, Pensionen</b>	<b>36</b>	<b>34</b>	<b>-</b>	<b>969</b>	<b>- 0,2</b>	<b>21,9</b>	<b>1 014</b>	<b>95,6</b>	<b>23,2</b>
darunter									
Hotels (ohne Hotels garnis)	12	12	-	417	- 0,5	20,6	421	99,0	23,2
Gasthöfe	17	16	6,7	328	3,5	19,5	345	95,1	22,7
<b>Saalfeld-Rudolstadt</b>									
<b>Hotels, Gasthöfe, Pensionen</b>	<b>86</b>	<b>82</b>	<b>1,2</b>	<b>2 692</b>	<b>- 0,1</b>	<b>19,2</b>	<b>2 812</b>	<b>95,7</b>	<b>24,7</b>
darunter									
Hotels (ohne Hotels garnis)	39	37	- 2,6	1 617	- 2,4	19,2	1 700	95,1	24,7
Gasthöfe	35	34	-	773	1,6	20,1	799	96,7	23,6
<b>Saale-Holzland-Kreis</b>									
<b>Hotels, Gasthöfe, Pensionen</b>	<b>39</b>	<b>37</b>	<b>-</b>	<b>1 147</b>	<b>0,5</b>	<b>32,4</b>	<b>1 244</b>	<b>92,2</b>	<b>37,5</b>
darunter									
Hotels (ohne Hotels garnis)	15	14	7,7	673	2,6	41,0	734	91,7	47,8
Gasthöfe	18	17	- 5,6	343	0,3	20,9	365	94,0	24,4
<b>Saale-Orla-Kreis</b>									
<b>Hotels, Gasthöfe, Pensionen</b>	<b>48</b>	<b>44</b>	<b>- 6,4</b>	<b>1 434</b>	<b>- 5,3</b>	<b>21,2</b>	<b>1 555</b>	<b>92,2</b>	<b>30,2</b>
darunter									
Hotels (ohne Hotels garnis)	16	16	- 5,9	851	- 4,7	25,6	883	96,4	34,1
Gasthöfe	23	21	- 4,5	400	- 5,9	14,2	443	90,3	24,1
<b>Greiz</b>									
<b>Hotels, Gasthöfe, Pensionen</b>	<b>29</b>	<b>28</b>	<b>- 6,7</b>	<b>971</b>	<b>- 6,0</b>	<b>18,8</b>	<b>992</b>	<b>97,9</b>	<b>22,1</b>
darunter									
Hotels (ohne Hotels garnis)	6	6	- 14,3	537	- 7,6	20,3	541	99,3	22,7
Gasthöfe	17	16	- 5,9	264	- 6,0	11,4	279	94,6	15,8
<b>Altenburger Land</b>									
<b>Hotels, Gasthöfe, Pensionen</b>	<b>26</b>	<b>25</b>	<b>-</b>	<b>983</b>	<b>- 1,4</b>	<b>31,9</b>	<b>1 011</b>	<b>97,2</b>	<b>33,5</b>
darunter									
Hotels (ohne Hotels garnis)	12	11	-	759	-	32,1	773	98,2	34,0
Gasthöfe	6	6	-	108	- 8,5	28,0	118	91,5	28,1

1) Doppelbetten zählen als 2 Schlafgelegenheiten. - 2) ganz oder teilweise geöffnet



**16. Beherbergungsstätten, angebotene Gästebetten und Kapazitätsauslastung  
nach ausgewählten Gemeinden (ohne Camping)**

Landkreis Gemeinde	Dezember 2013								Jan. - Dez. 2013
	Betriebe			in den Betrieben angebotene Betten/Schlafgelegenheiten <sup>1)</sup>					durch- schnittliche Auslastung
	insgesamt	darunter geöffnete <sup>2)</sup>		insgesamt	Veränderung gegenüber dem Vorjahres- monat	durch- schnittliche Auslastung	nachrichtlich		
		zusammen	Veränderung gegenüber dem Vorjahres- monat				maximales Angebot an Schlaf- gelegenheiten der letzten 13 Monate	Anteil der aktuell angebotenen Schlaf- gelegenheiten am Maximum	
Anzahl		%	Anzahl	%	Anzahl	%			
<b>Eichsfeld</b>									
Dingelstädt, Stadt	3	3	-	57	3,6	10,1	57	100,0	19,9
Heilbad Heiligenstadt, Stadt	11	10	- 9,1	825	- 5,6	58,0	876	94,2	67,6
Küllstedt	3	3	-	50	- 9,1	9,5	55	90,9	7,7
Schimberg	6	6	-	140	- 5,4	20,4	143	97,9	19,5
Leinefelde-Worbis, Stadt	11	11	-	370	- 2,1	15,2	381	97,1	27,4
Sonnenstein	4	3	-	94	- 1,1	23,9	105	89,5	30,1
<b>Nordhausen</b>									
Bleicherode, Stadt	3	3	-	147	- 6,4	3,9	157	93,6	14,2
Neustadt/Harz	4	4	33,3	229	13,9	23,9	231	99,1	30,2
Nordhausen, Stadt	14	14	7,7	646	3,0	21,1	646	100,0	33,1
Harztor	7	7	-	284	- 35,2	24,5	469	60,6	17,4
<b>Wartburgkreis</b>									
Bad Salzungen, Stadt	10	10	25,0	845	2,2	45,2	859	98,4	69,6
Buttlar	3	3	-	48	-	9,2	48	100,0	11,8
Dermbach	4	4	33,3	106	96,3	18,2	110	96,4	20,9
Leimbach	3	3	-	50	-	4,5	50	100,0	9,5
Marksuhl	4	3	-	50	-	8,1	68	73,5	12,2
Ruhla, Stadt	10	9	12,5	199	12,4	22,5	263	75,7	27,3
Treffurt, Stadt	3	3	-	41	- 8,9	9,5	45	91,1	20,9
Weilar	3	3	50,0	61	32,6	3,5	61	100,0	8,8
Wutha-Farnroda	5	5	-	88	-	11,0	88	100,0	23,7
Hörselberg-Hainich	4	4	-	133	6,4	17,0	135	98,5	37,4
Bad Liebenstein, Stadt	13	13	- 7,1	1 293	- 4,0	61,7	1 306	99,0	71,8
Kaltennordheim, Stadt	3	3	-	111	16,8	11,7	114	97,4	22,9
<b>Unstrut-Hainich-Kreis</b>									
Bad Langensalza, Stadt	9	9	12,5	521	44,3	48,0	521	100,0	57,7
Mühlhausen/Thüringen, Stadt	18	17	-	880	- 2,8	20,5	955	92,1	35,9
<b>Kyffhäuserkreis</b>									
Bad Frankenhausen/Kyffh., Stadt	10	10	-	768	13,1	46,9	768	100,0	53,1
Sondershausen, Stadt	10	9	- 18,2	542	- 19,8	12,3	988	54,9	36,4
Kyffhäuserland	5	5	66,7	122	79,4	4,4	124	98,4	10,7
<b>Schmalkalden-Meiningen</b>									
Breitungen/Werra	4	4	-	89	- 2,2	15,9	99	89,9	21,3
Floh-Seligenthal	12	9	- 18,2	214	- 24,6	18,0	310	69,0	22,0
Meiningen, Stadt	14	14	- 6,7	463	- 3,3	25,6	469	98,7	30,2
Oberhof, Stadt	28	28	-	2 864	- 0,2	41,1	2 890	99,1	41,0
Oberschönau, Kurort	3	3	-	86	-	26,8	86	100,0	25,5
Schmalkalden, Kurort, Stadt	9	9	12,5	362	30,7	28,4	362	100,0	28,5
Steinbach-Hallenberg, Kurort, Stadt	5	5	-	95	- 5,9	16,1	101	94,1	20,5
Brotterode-Trusetal, Stadt	12	12	9,1	375	- 1,1	18,0	402	93,3	26,9
Zella-Mehlis, Stadt	10	8	-	238	2,1	31,3	301	79,1	32,5
<b>Gotha</b>									
Friedrichroda, Stadt	22	22	-	2 164	- 1,3	39,2	2 231	97,0	45,9
Georgenthal/Thür. Wald	3	3	-	186	- 1,1	33,8	188	98,9	41,4
Gotha, Stadt	14	14	-	1 041	1,7	38,0	1 047	99,4	42,8
Luisenthal	4	4	-	269	-	35,0	273	98,5	39,9

1) Doppelbetten zählen als 2 Schlafgelegenheiten. - 2) ganz oder teilweise geöffnet

Noch: 16. Beherbergungsstätten, angebotene Gästebetten und Kapazitätsauslastung  
nach ausgewählten Gemeinden (ohne Camping)

Landkreis Gemeinde	Dezember 2013								Jan. - Dez. 2013
	Betriebe			in den Betrieben angebotene Betten/Schlafgelegenheiten <sup>1)</sup>					durch- schnittliche Auslastung
	insgesamt	darunter geöffnete <sup>2)</sup>		insgesamt	Veränderung gegenüber dem Vorjahres- monat	durch- schnittliche Auslastung	nachrichtlich		
		zusammen	Veränderung gegenüber dem Vorjahres- monat				maximales Angebot an Schlaf- gelegenheiten der letzten 13 Monate	Anteil der aktuell angebotenen Schlaf- gelegenheiten am Maximum	
Anzahl		%	Anzahl	%	Anzahl	%			
Noch: Gotha									
Tabarz/Thür. Wald	11	11	- 8,3	891	- 6,5	40,3	941	94,7	50,6
Tambach-Dietharz/Thür. Wald, Stadt	6	6	-	306	- 1,6	13,6	306	100,0	16,2
Waltershausen, Stadt	9	7	- 12,5	183	- 7,6	22,0	245	74,7	27,4
Drei Gleichen	4	4	33,3	105	40,0	22,3	105	100,0	27,6
Nesse-Apfelstädt	4	4	-	301	1,3	37,0	301	100,0	36,2
Hörsel	3	3	50,0	101	18,8	6,4	101	100,0	28,4
<b>Sömmerda</b>									
Kölleda, Stadt	4	4	-	90	- 2,2	25,1	92	97,8	40,2
Sömmerda, Stadt	3	3	-	96	1,1	28,5	96	100,0	40,4
<b>Hildburghausen</b>									
Bad Colberg-Heldburg, Stadt	3	3	50,0	346	3,6	51,4	355	97,5	74,1
Eisfeld, Stadt	5	5	25,0	111	40,5	15,1	111	100,0	26,5
Hildburghausen, Stadt	5	5	-	132	0,8	10,7	140	94,3	14,7
Sachsenbrunn	6	6	-	123	- 0,8	11,8	124	99,2	23,3
Schleusingen, Stadt	4	3	-	75	-	16,4	93	80,6	26,5
St.Kilian	7	6	20,0	374	13,7	10,7	477	78,4	14,2
Masserberg	21	21	5,0	1 309	- 0,3	33,6	1 373	95,3	43,3
Römhild, Stadt	4	4	-	138	-	15,5	138	100,0	19,2
<b>Ilm-Kreis</b>									
Arnstadt, Stadt	11	11	-	585	-	34,9	592	98,8	30,0
Elgersburg	4	4	-	126	-	28,1	126	100,0	29,8
Frankenhain	3	3	-	97	-	9,2	114	85,1	24,7
Frauenwald	5	5	- 28,6	200	- 25,4	20,8	202	99,0	30,7
Gehlberg	3	3	-	121	-	19,5	121	100,0	23,3
Geraberg	3	3	-	106	-	18,9	106	100,0	30,0
Großbreitenbach, Stadt	5	5	25,0	123	17,1	14,8	123	100,0	18,4
Amt Wachsenburg	3	3	50,0	95	120,9	33,7	106	89,6	28,6
Ilmenau, Stadt	18	17	6,3	1 007	- 3,9	24,7	1 098	91,7	28,2
Neustadt am Rennsteig	6	5	- 16,7	240	- 4,8	38,6	252	95,2	57,0
Plaue, Stadt	3	3	-	158	14,5	4,9	158	100,0	20,7
Schmiedefeld am Rennsteig	8	8	-	178	- 2,7	25,7	184	96,7	30,3
Wipfratal	3	3	-	62	- 8,8	22,5	68	91,2	25,7
Ilmtal	4	3	- 40,0	54	- 68,6	17,4	134	40,3	31,1
<b>Weimarer Land</b>									
Apolda, Stadt	4	4	-	428	-	33,3	428	100,0	37,1
Bad Berka, Stadt	9	9	-	677	- 0,9	42,6	683	99,1	53,2
Bad Sulza, Stadt	15	13	- 13,3	1 016	- 5,2	52,2	1 073	94,7	62,3
Mönchenholzhausen	3	3	-	204	13,3	23,2	204	100,0	32,9
Nohra	3	3	-	166	1,2	30,2	166	100,0	30,7
Ilm-Weinstraße	3	3	-	109	-	18,0	109	100,0	16,8
<b>Sonneberg</b>									
Lauscha, Stadt	5	5	-	112	-	31,0	112	100,0	30,0
Neuhaus am Rennweg, Stadt	14	12	- 14,3	499	- 5,0	30,9	527	94,7	32,3
Neuhaus-Schierschnitz	3	3	-	115	-	46,1	115	100,0	55,4
Schalkau, Stadt	5	4	-	117	9,3	26,0	167	70,1	27,3

1) Doppelbetten zählen als 2 Schlafgelegenheiten. - 2) ganz oder teilweise geöffnet

Noch: 16. Beherbergungsstätten, angebotene Gästebetten und Kapazitätsauslastung  
nach ausgewählten Gemeinden (ohne Camping)

Landkreis Gemeinde	Dezember 2013								Jan. - Dez. 2013
	Betriebe			in den Betrieben angebotene Betten/Schlafgelegenheiten <sup>1)</sup>					durch- schnittliche Auslastung
	insgesamt	darunter geöffnete <sup>2)</sup>		insgesamt	Veränderung gegenüber dem Vorjahres- monat	durch- schnittliche Auslastung	nachrichtlich		
		zusammen	Veränderung gegenüber dem Vorjahres- monat				maximales Angebot an Schlaf- gelegenheiten der letzten 13 Monate	Anteil der aktuell angebotenen Schlaf- gelegenheiten am Maximum	
Anzahl		%	Anzahl	%	Anzahl	%			
Noch: Sonneberg									
Sonneberg, Stadt	13	12	9,1	402	7,5	20,9	474	84,8	24,0
Steinach, Stadt	5	5	-	240	-	16,7	240	100,0	14,0
Frankenblick	5	4	-	81	-	26,1	219	37,0	25,8
<b>Saalfeld-Rudolstadt</b>									
Bad Blankenburg, Stadt	6	6	-	484	1,3	23,9	484	100,0	39,2
Cursdorf	5	5	-	203	10,9	13,4	203	100,0	20,1
Meura	4	4	-	82	- 4,7	4,9	86	95,3	8,6
Oberweißbach/Thür. Wald, Stadt	3	3	-	81	-	16,9	81	100,0	13,8
Rudolstadt, Stadt	8	8	-	422	2,9	25,9	423	99,8	36,8
Saalfeld/Saale, Stadt	16	16	6,7	798	1,8	28,2	798	100,0	36,5
Schwarzburg	4	3	- 40,0	178	- 27,9	7,5	300	59,3	16,6
Sitzendorf	4	4	-	56	-	7,6	56	100,0	18,7
Leutenberg, Stadt	6	6	-	182	1,1	5,0	182	100,0	18,0
Saalfelder Höhe	9	8	14,3	475	10,5	10,5	599	79,3	18,7
Uhlstädt-Kirchhasel	8	7	-	257	- 1,2	28,7	290	88,6	35,8
Unterwellenborn	5	5	-	145	0,7	15,0	147	98,6	28,5
Königsee-Rottenbach, Stadt	5	5	25,0	109	12,4	19,4	125	87,2	33,2
<b>Saale-Holzland-Kreis</b>									
Bad Klosterlausnitz	10	10	-	716	0,4	72,5	717	99,9	79,1
Eisenberg, Stadt	5	5	-	220	4,3	18,1	221	99,5	26,3
Hermisdorf, Stadt	3	3	50,0	62	72,2	20,2	62	100,0	25,8
Kahla, Stadt	3	3	-	62	-	12,7	62	100,0	23,9
Stadtroda, Stadt	4	4	-	75	- 2,6	25,8	96	78,1	26,1
<b>Saale-Orla-Kreis</b>									
Bad Lobenstein, Stadt	9	9	-	424	-	38,0	424	100,0	52,8
Neustadt an der Orla, Stadt	7	6	-	172	0,6	18,1	199	86,4	19,1
Schleiz, Stadt	3	3	-	51	-	23,1	51	100,0	37,0
Triptis, Stadt	3	3	- 25,0	112	- 12,5	30,6	112	100,0	31,6
Ziegenrück, Stadt	5	3	- 25,0	127	- 19,1	35,4	186	68,3	44,0
Wurzbach, Stadt	3	3	-	304	- 9,0	26,1	336	90,5	38,4
Saalburg-Ebersdorf, Stadt	9	7	16,7	192	20,0	12,7	390	49,2	41,1
<b>Greiz</b>									
Berga/Elster, Stadt	6	3	- 25,0	87	- 17,1	7,9	240	36,3	15,7
Greiz, Stadt	7	7	-	177	- 1,1	18,6	181	97,8	22,7
Langenwetzendorf	3	3	-	114	-	4,4	114	100,0	16,2
Weida, Stadt	3	3	-	70	-	9,8	70	100,0	15,8
Zeulenroda-Triebes, Stadt	7	6	- 14,3	406	- 14,0	23,3	558	72,8	26,2
Mohlsdorf-Teichwolframsdorf	3	3	-	91	-	22,4	91	100,0	45,1
<b>Altenburger Land</b>									
Altenburg, Stadt	9	9	-	661	-	34,2	661	100,0	35,7
Meuselwitz, Stadt	4	3	-	46	-	20,2	60	76,7	18,8
Schmölln, Stadt	3	3	-	97	-	21,7	97	100,0	30,3

1) Doppelbetten zählen als 2 Schlafgelegenheiten. - 2) ganz oder teilweise geöffnet

**17. Beherbergungsstätten, angebotene Gästebetten und Kapazitätsauslastung  
in Städten des Vereins Städtetourismus in Thüringen e.V.**

Stadt	Dezember 2013								Jan. - Dez. 2013
	Betriebe			in den Betrieben angebotene Betten/Schlafgelegenheiten <sup>1)</sup>					durch- schnittliche Auslastung
	insgesamt	darunter geöffnete <sup>2)</sup>		insgesamt	Veränderung gegenüber dem Vorjahres- monat	durch- schnittliche Auslastung	nachrichtlich		
		zusammen	Veränderung gegenüber dem Vorjahres- monat				maximales Angebot an Schlaf- gelegenheiten der letzten 13 Monate	Anteil der aktuell angebotenen Schlaf- gelegenheiten am Maximum	
Anzahl		%	Anzahl	%	Anzahl	%			
Altenburg	9	9	-	661	-	34,2	661	100,0	35,7
Apolda	4	4	-	428	-	33,3	428	100,0	37,1
Arnstadt	11	11	-	585	-	34,9	592	98,8	30,0
Eisenach	30	28	- 6,7	1 984	- 3,5	37,6	2 067	96,0	43,0
Erfurt	64	64	1,6	4 919	2,4	47,0	4 941	99,6	42,3
Gera	15	14	- 12,5	1 375	- 5,5	32,9	1 441	95,4	35,2
Gotha	14	14	-	1 041	1,7	38,0	1 047	99,4	42,8
Greiz	7	7	-	177	- 1,1	18,6	181	97,8	22,7
Ilmenau	18	17	6,3	1 007	- 3,9	24,7	1 098	91,7	28,2
Jena	28	28	7,7	1 908	2,7	37,7	1 930	98,9	43,7
Meiningen	14	14	- 6,7	463	- 3,3	25,6	469	98,7	30,2
Mühlhausen	18	17	-	880	- 2,8	20,5	955	92,1	35,9
Nordhausen	14	14	7,7	646	3,0	21,1	646	100,0	33,1
Rudolstadt	8	8	-	422	2,9	25,9	423	99,8	36,8
Saalfeld	16	16	6,7	798	1,8	28,2	798	100,0	36,5
Schmalkalden	9	9	12,5	362	30,7	28,4	362	100,0	28,5
Sondershausen	10	9	- 18,2	542	- 19,8	12,3	988	54,9	36,4
Suhl	20	18	- 10,0	1 613	- 3,2	43,2	1 681	96,0	42,4
Weimar	47	45	-	3 773	0,9	40,6	3 819	98,8	47,9
<b>Ausgewählte Städte zusammen</b>	<b>356</b>	<b>346</b>	<b>- 0,6</b>	<b>23 584</b>	<b>- 0,3</b>	<b>36,9</b>	<b>24 527</b>	<b>96,2</b>	<b>40,3</b>

1) Doppelbetten zählen als 2 Schlafgelegenheiten. - 2) ganz oder teilweise geöffnet

**18. Beherbergungsstätten der Hotellerie mit 25 und mehr Gästezimmern und deren Auslastung nach Betriebsarten**

Betriebsart	Dezember 2013			Jan. - Dez. 2013	
	Betriebe mit 25 und mehr Gästezimmern insgesamt	darunter geöffnete Betriebe <sup>1)</sup>		durchschnittliche Auslastung der Gästezimmer <sup>2)</sup>	
		zusammen	Veränderung gegenüber dem Vorjahresmonat		
	Anzahl			%	
<b>Hotels, Gasthöfe, Pensionen</b>	<b>230</b>	<b>228</b>	-	<b>47,4</b>	<b>51,7</b>
Hotels (ohne Hotels garnis)	194	192	0,5	47,6	51,6
Hotels garnis	24	24	4,3	48,8	55,2
Gasthöfe	6	6	- 14,3	25,5	39,6
Pensionen	6	6	- 14,3	40,7	50,6

1) ganz oder teilweise geöffnet

2) rechnerischer Wert: (belegte Gästezimmertage/ angebotene Gästezimmertage ) x 100 im Berichtsmonat bzw. Jahresteil

**19. Beherbergungsstätten der Hotellerie mit 25 und mehr Gästezimmern und deren Auslastung nach Kreisen**

Kreisfreie Stadt Landkreis Land	Dezember 2013			Jan. - Dez. 2013	
	Betriebe mit 25 und mehr Gästezimmern insgesamt	darunter geöffnete Betriebe <sup>1)</sup>		durchschnittliche Auslastung der Gästezimmer <sup>2)</sup>	
		zusammen	Veränderung gegenüber dem Vorjahresmonat		
	Anzahl			%	
Stadt Erfurt	22	22	-	65,5	61,9
Stadt Gera	6	6	-	44,2	44,7
Stadt Jena	7	7	-	49,9	57,6
Stadt Suhl	5	5	-	56,9	58,3
Stadt Weimar	14	14	-	52,0	58,8
Stadt Eisenach	14	13	-	57,3	61,8
Eichsfeld	5	5	- 16,7	38,7	46,9
Nordhausen	11	11	-	33,8	39,4
Wartburgkreis	11	11	10,0	37,7	46,0
Unstrut-Hainich-Kreis	6	6	20,0	28,0	48,9
Kyffhäuserkreis	2	2	.	.	.
Schmalkalden-Meiningen	22	22	4,8	44,1	42,6
Gotha	22	22	-	48,7	56,0
Sömmerda	6	6	-	33,3	45,3
Hildburghausen	11	11	22,2	31,4	38,1
Ilm-Kreis	15	15	- 6,3	39,7	42,9
Weimarer Land	11	11	22,2	49,7	58,3
Sonneberg	2	2	.	.	.
Saalfeld-Rudolstadt	19	18	- 5,3	26,1	34,9
Saale-Holzland-Kreis	5	5	- 16,7	55,1	60,2
Saale-Orla-Kreis	5	5	-	43,7	49,3
Greiz	4	4	- 20,0	29,7	37,2
Altenburger Land	5	5	-	43,2	44,0
<b>Thüringen</b>	<b>230</b>	<b>228</b>	-	<b>47,4</b>	<b>51,7</b>

1) ganz oder teilweise geöffnet

2) rechnerischer Wert: (belegte Gästezimmertage/ angebotene Gästezimmertage ) x 100 im Berichtsmonat bzw. Jahresteil

### Reisegebiete in Thüringen (ab 1. Januar 2013)

