



## STATISTISCHER BERICHT

AVI - vj 1/23

# Sozialversicherungspflichtig Beschäftigte in Thüringen am 31.3.2023

### **Zeichenerklärung**

- nichts vorhanden (genau Null)
- 0 weniger als die Hälfte von 1 in der letzten besetzten Stelle, jedoch mehr als nichts
- . Zahlenwert unbekannt oder geheim zu halten
- ... Zahlenwert lag bei Redaktionsschluss noch nicht vor
- x Tabellenfach gesperrt, weil Aussage nicht sinnvoll
- p vorläufige Zahl
- r berichtigte Zahl
- / Zahlenwert nicht sicher genug
- ( ) Aussagewert eingeschränkt

Anmerkung: Abweichungen in den Summen, auch im Vergleich zu anderen Veröffentlichungen, erklären sich aus dem Runden von Einzelwerten.

### **Herausgeber**

Thüringer Landesamt für Statistik  
Europaplatz 3, 99091 Erfurt  
Postfach 90 01 63, 99104 Erfurt  
Telefon: +49 (0) 361 57331-9642  
Telefax: +49 (0) 361 57331-9699  
E-Mail: [auskunft@statistik.thueringen.de](mailto:auskunft@statistik.thueringen.de)  
Internet: [www.statistik.thueringen.de](http://www.statistik.thueringen.de)

### **Auskunft erteilt**

Referat: Gesamtrechnungen,  
Arbeitsmarkt, Außenhandel  
Telefon: +49 (0) 361 57331-9211  
E-Mail: [etr@statistik.thueringen.de](mailto:etr@statistik.thueringen.de)

Herausgegeben im November 2023

Bestell-Nr.: 01 605

Heft-Nr.: 169/23

Preis: 6,25 EUR

© Thüringer Landesamt für Statistik, Erfurt, 2023

Vervielfältigung und Verbreitung, auch auszugsweise, mit Quellenangabe gestattet.

## Inhaltsverzeichnis

	Seite
<b>Vorbemerkungen</b>	3
<b>Grafiken</b>	
1. Sozialversicherungspflichtig Beschäftigte am Arbeitsort am 31.3.2023 nach Wirtschaftsabschnitten	12
2. Sozialversicherungspflichtig Beschäftigte am Arbeitsort am 31.3.2023 nach Wirtschaftsabschnitten und Geschlecht	13
3. Sozialversicherungspflichtig Beschäftigte am Arbeitsort am 31.3.2023 nach Wirtschaftsabschnitten sowie Vollzeit- und Teilzeitbeschäftigten	14
4. Sozialversicherungspflichtig Beschäftigte am Arbeitsort am 31.3.2023 nach Altersgruppen und Geschlecht	15
5. Sozialversicherungspflichtig Beschäftigte am Arbeitsort am 31.3.2023 nach Altersgruppen und Staatsangehörigkeit	15
6. Sozialversicherungspflichtig Beschäftigte am Arbeitsort am 31.3.2023 nach Kreisen und Geschlecht	16
7. Sozialversicherungspflichtig Beschäftigte am Arbeitsort und Wohnort am 31.3.2023 nach Kreisen	17
<b>Tabellen</b>	
<b>Sozialversicherungspflichtig Beschäftigte nach Strukturmerkmalen</b>	
1. Sozialversicherungspflichtig Beschäftigte am Arbeitsort am 31.3.2023 nach Strukturmerkmalen	18
2. Sozialversicherungspflichtig Beschäftigte am Arbeitsort sowie am Wohnort in den kreisfreien Städten und Landkreisen am 31.3.2023 nach ausgewählten Merkmalen	19
<b>Sozialversicherungspflichtig Beschäftigte am Arbeitsort</b>	
3. Sozialversicherungspflichtig Beschäftigte am Arbeitsort am 31.3.2023 nach zusammengefassten Wirtschaftsabschnitten, Altersgruppen, Ausländern sowie beruflicher Ausbildung	20
4. Sozialversicherungspflichtig Beschäftigte am Arbeitsort am 31.3.2023 nach Wirtschaftsabschnitten und ausgewählten Wirtschaftsabteilungen, Vollzeit- und Teilzeitbeschäftigten, Auszubildenden, deutschen und ausländischen Beschäftigten	21
5. Sozialversicherungspflichtig Beschäftigte am Arbeitsort am 31.3.2023 nach deutschen und ausländischen Beschäftigten, zusammengefassten Wirtschaftsabschnitten und Altersgruppen	24

6. Ausländische sozialversicherungspflichtig Beschäftigte am Arbeitsort am 31.3.2023 nach zusammengefassten Wirtschaftsabschnitten, Altersgruppen und ausgewählten Staatsangehörigkeiten	30
7. Sozialversicherungspflichtig Beschäftigte am Arbeitsort in den kreisfreien Städten und Landkreisen am 31.3.2023 nach zusammengefassten Wirtschaftsabschnitten	32
8. Sozialversicherungspflichtig Beschäftigte am Arbeitsort in den kreisfreien Städten und Landkreisen am 31.3.2023 nach deutschen und ausländischen Beschäftigten sowie Vollzeit- und Teilzeitbeschäftigten	34

### **Sozialversicherungspflichtig Beschäftigte am Wohnort**

9. Sozialversicherungspflichtig Beschäftigte am Wohnort am 31.3.2023 nach Berufsbereichen, -abschnitten und ausgewählten -gruppen sowie beruflicher Ausbildung	35
10. Sozialversicherungspflichtig Beschäftigte am Wohnort am 31.3.2023 nach Berufsbereichen, -abschnitten und ausgewählten -gruppen, Geschlecht, Vollzeit- und Teilzeitbeschäftigten, Auszubildenden sowie nach deutschen und ausländischen Beschäftigten	38
11. Sozialversicherungspflichtig Beschäftigte am Wohnort in den kreisfreien Städten und Landkreisen am 31.3.2023 nach deutschen und ausländischen Beschäftigten sowie Vollzeit- und Teilzeitbeschäftigten	39
12. Sozialversicherungspflichtig Beschäftigte am Wohnort in den kreisfreien Städten und Landkreisen am 31.3.2023 nach Ausbildungsabschlüssen, Altersgruppen sowie Auszubildende	40

## Vorbemerkungen

Mit dem vorliegenden Bericht werden in vierteljährlichem Abstand Ergebnisse der Beschäftigungsstatistik der Bundesagentur für Arbeit über die sozialversicherungspflichtig Beschäftigten am Arbeitsort sowie am Wohnort jeweils für das Ende des Vierteljahres bereitgestellt.

Mit Beginn des Jahres 2008 hat die Bundesagentur für Arbeit in der Beschäftigungsstatistik die „Klassifikation der Wirtschaftszweige, Ausgabe 2008“ (WZ 2008) eingeführt. Damit wurde die bis Ende 2007 gültige „Klassifikation der Wirtschaftszweige, Ausgabe 2003“ (WZ 2003) endgültig abgelöst.

Beginnend mit dem Statistischen Bericht zum Stichtag 30.6.2008 wird der Wirtschaftszweig verschlüsselt nach der „Klassifikation der Wirtschaftszweige, Ausgabe 2008“ (WZ 2008) dargestellt.

Ab dem Stichtag 30.6.2008 werden Auszubildende neu abgegrenzt. Es werden nur Auszubildende mit einem gültigen Ausbildungsvertrag nachgewiesen. Anlernlinge, Praktikanten und Volontäre sind damit nicht mehr enthalten. Die Vergleichbarkeit dieser Ergebnisse ab dem Stichtag 30.6.2008 mit denen früherer Auswertungen ist eingeschränkt.

Mit Inkrafttreten des Gesetzes zur Neuregelung der geringfügigen Beschäftigungsverhältnisse zum 1.4.1999 wurde die Beitragspflicht zur Sozialversicherung auf einen Teil der bis dahin von der Beitragszahlung nicht erfassten geringfügigen Beschäftigungsverhältnisse ausgeweitet.

**Soweit Personen ausschließlich beitragspflichtige geringfügige Beschäftigungsverhältnisse ausüben, sind sie in den Nachweisungen dieser Veröffentlichung nicht enthalten.** Dieser Personenkreis wird von der Bundesagentur für Arbeit im Rahmen eines eigenständigen Datenmaterials aufbereitet.

Die Anzahl an ausländischen Personen wurde bisher aus der Menge aller Personen mit einer nachweislichen ausländischen Staatsangehörigkeit ermittelt. Ab dem Stichtag 30.9.2021 werden in allen Auswertungen (einschließlich zurückliegende Zeiträume) zusätzlich Staatenlose sowie Personen ohne Angabe zur Staatsangehörigkeit als ausländische Personen gezählt. Durch diese Neuordnung erhöht sich der Anteil ausländischer Personen bei allen statistischen Kennzahlen, am Bestand der sozialversicherungspflichtig Beschäftigten in Deutschland um ca. 0,1 %. Ausführliche Informationen hierzu finden Sie in den Hintergrundinformationen der Bundesagentur für Arbeit „Statistiken nach Staatsangehörigkeit – neue Zuordnung von Staatenlosen und Personen ohne Angabe der Staatsangehörigkeit“ (2021/09).

Aus Gründen der tabellarischen Darstellung kommt bei der Bezeichnung von Personengruppen in der Regel die sprachlich maskuline Form zur Anwendung. Wenn nicht ausdrücklich anders vermerkt, sind darunter stets alle Geschlechter zu verstehen.

Diesem Statistischen Bericht liegt der Gebietsstand Thüringens vom 31.3.2023 zu Grunde.

## Hinweise

**Verfahrensbedingt gelten die im vorliegenden Statistischen Bericht veröffentlichten Ergebnisse für einen Zeitraum von drei Jahren als vorläufig** und können während dieses Zeitraumes von der Bundesagentur für Arbeit in begründeten Fällen jederzeit geändert werden.

## Revision der Beschäftigungsstatistik 2014

Die Bundesagentur für Arbeit hat die Datenaufbereitung für die Beschäftigungsstatistik modernisiert. Dabei wurde eine verbesserte Modellierung der Daten vorgenommen, welche die Grundlage für genauere Ergebnisse und für die weitere Ausbaufähigkeit dieser Statistik schafft. Die Abgrenzung der sozialversicherungspflichtigen Beschäftigung wurde überprüft und um neue Personengruppen erweitert. Es wurden neue Erhebungsinhalte zu den Merkmalen „Arbeitszeit“, „ausgeübte Tätigkeit“ sowie „Schul- und Berufsabschluss“ eingeführt.

**Ausführliche Informationen hierzu finden Sie in den Methodenberichten der Bundesagentur für Arbeit „Beschäftigungsstatistik - Revision 2014“ und „Neue Erhebungsinhalte 'Arbeitszeit', 'ausgeübte Tätigkeit' sowie 'Schul- und Berufsabschluss' in der Beschäftigungsstatistik“.**

Ausgehend von der Entwicklung einer neuen nationalen Klassifikation der Berufe 2010 (KldB 2010) wurden die Erhebungsinhalte zur Tätigkeit von Beschäftigten insgesamt erneuert.

Die Abweichungen der neu aufbereiteten Daten zu den früher in diesem Statistischen Bericht veröffentlichten Ergebnissen sind so bedeutend, dass eine Vergleichbarkeit nicht möglich ist.

### **Revision der Beschäftigungsstatistik 2017**

Zum 3. Januar 2018 veröffentlichte die Bundesagentur für Arbeit revidierte Ergebnisse der Beschäftigungsstatistik. Betroffen von Veränderungen ist insbesondere das Jahr 2016.

Unter Einbeziehung bisher nicht verarbeiteter Meldedaten des Jahres 2016 wurden die Ergebnisse der Beschäftigungsstatistik für den Zeitraum vom Stichtag 31.8.2015 bis zum Stichtag 31.12.2016 neu ermittelt.

Diese Revision wurde außerdem genutzt, um eine bislang bestehende Lücke bei dem Merkmal Arbeitszeit (Vollzeit/Teilzeit) für den Zeitraum vom Stichtag 30.9.2011 bis zum Stichtag 31.12.2013 zu schließen.

**Ausführliche Informationen hierzu finden Sie im Methodenbericht der Bundesagentur für Arbeit „Revision der Beschäftigungsstatistik 2017“.**

Das Thüringer Landesamt für Statistik wird in der Regel den jeweils ersten von der Bundesagentur für Arbeit bereitgestellten Datensatz aufbereiten und die Ergebnisse in seinem Statistischen Bericht „Sozialversicherungspflichtig Beschäftigte in Thüringen“, Bestellnummer 01605, veröffentlichen. Da die nachfolgenden Korrekturen seitens der Bundesagentur für Arbeit in der Regel sehr gering ausfallen, kann das Thüringer Landesamt für Statistik auch weiterhin seinem Anliegen nachkommen, mit den sachlich und regional tief gegliederten Ergebnissen die Struktur der sozialversicherungspflichtig Beschäftigten in Thüringen darzustellen. Aktuelle Eckdaten für Thüringen finden Sie im Internetangebot der Bundesagentur für Arbeit unter <http://statistik.arbeitsagentur.de>.

### **Rechtsgrundlagen**

Die gesetzliche Grundlage für die Durchführung der Statistik sozialversicherungspflichtig Beschäftigter war bis zum 31.12.1997 das Arbeitsförderungsgesetz vom 25. Juni 1969 (BGBl. I S. 582), zuletzt geändert durch Artikel 30 des Gesetzes vom 20. Dezember 1996 (BGBl. I S. 2049), das in seinen wesentlichen Teilen jedoch mit Wirkung vom 1. Januar 1998 aufgehoben wurde. Die neue gesetzliche Grundlage für die Durchführung der Statistik sozialversicherungspflichtig Beschäftigter bildet seit dem 1. Januar 1998 das Dritte Buch Sozialgesetzbuch - Arbeitsförderung - (SGB III) vom 24. März 1997 (BGBl. I S. 594), in der Fassung der zwischenzeitlich erfolgten Änderungen.

Nach § 281 SGB III hat die Bundesagentur für Arbeit wie bisher aus den in ihrem Geschäftsbereich anfallenden Daten Statistiken, insbesondere über Beschäftigung und Arbeitslosigkeit der Arbeitnehmer und über die Leistungen der Arbeitsförderung, zu erstellen. Sie ist auch unverändert damit beauftragt, auf der Grundlage der Meldungen nach § 28a des Vierten Buches Sozialgesetzbuch - Sozialversicherung - (SGB IV) vom 23. Dezember 1976 (BGBl. I S. 3845), in der Fassung der zwischenzeitlich erfolgten Änderungen, eine Statistik sozialversicherungspflichtig Beschäftigter zu erstellen.

Aufgabe der Statistischen Ämter des Bundes und der Länder ist es, in Ergänzung dazu die im Rahmen des erwerbsstatistischen Gesamtsystems wichtigen Tabellen zu erstellen, für allgemeine Zwecke zu veröffentlichen und sie mit den Beschäftigten- und Entgeltangaben aus anderen Quellen zu koordinieren. Die Bundesagentur für Arbeit stellt dem Statistischen Bundesamt und den Statistischen Ämtern der Länder die hierfür erforderlichen anonymisierten Einzeldaten zu sozialversicherungspflichtig Beschäftigten gem. § 282 a Abs. 1 SGB III zur Verfügung.

### **Auskunftspflichtige**

Auskunftspflichtig sind gemäß den Vorschriften der Verordnung über die Erfassung und Übermittlung von Daten für die Träger der Sozialversicherung (Datenerfassungs- und übermittlungsverordnung - DEÜV)<sup>1)</sup> die Arbeitgeber. Sie müssen an die Träger der Sozialversicherung Meldungen verschiedenen Inhalts über die in ihren Betrieben sozialversicherungspflichtig Beschäftigten erstatten.

Mit ihrem Meldeverhalten beeinflussen die Arbeitgeber die regionale und die wirtschaftsfachliche Gliederung der sozialversicherungspflichtig Beschäftigten wesentlich. So gibt es z. B. Arbeitgeber, die entgegen den Rechtsverordnungen ihre Arbeitnehmer nicht am jeweiligen Arbeitsort, sondern zentral an ihrem Hauptsitz melden. Es kann auch der Fall sein, dass Arbeitgeber einzelne Einrichtungen, Betriebsteile bzw. Dienststellen nicht in ihrer tatsächlichen Wirtschaftsklasse, sondern mit einer einheitlichen Wirtschaftsklasse des Hauptbetriebes melden. Sofern solche Fälle bekannt werden, werden die Arbeitgeber durch den zentralen Betriebsnummern-Service der Bundesagentur für Arbeit (BNS) in Saarbrücken auf ihre Pflicht zur ordnungsgemäßen Meldung der Beschäftigten hingewiesen. Gehen die Arbeitgeber diesen Hinweisen nach und korrigieren ihr bisheriges Meldeverhalten, so erfolgt im Allgemeinen keine Korrektur der bereits abgegebenen Meldungen zu den vorangegangenen Vierteljahren. Die zeitliche Vergleichbarkeit ist dann in den betreffenden wirtschaftsfachlichen und regionalen Einheiten eingeschränkt.

### **Erfasster Personenkreis**

Der Personenkreis, für den Meldungen im Rahmen des integrierten Meldeverfahrens zur Sozialversicherung zu erstatten sind, ist in § 3 DEÜV festgelegt. Die Abgrenzung der hier publizierten sozialversicherungspflichtig Beschäftigten wird in der folgenden Definition näher erläutert.

### **Sozialversicherungspflichtig Beschäftigte**

Sozialversicherungspflichtig Beschäftigte sind Arbeitnehmer, die kranken-, renten-, pflegeversicherungspflichtig und/oder beitragspflichtig nach dem Recht der Arbeitsförderung sind oder für die Beitragsanteile zur gesetzlichen Rentenversicherung nach dem Recht der Arbeitsförderung zu zahlen sind.

Zu diesem Personenkreis gehören Arbeiter, Angestellte, Auszubildende, Altersteilzeitbeschäftigte, Praktikanten, Werkstudenten, Personen, die aus einem sozialversicherungspflichtigen Beschäftigungsverhältnis zur Ableistung von gesetzlichen Dienstpflichten (z. B. Wehrübung) einberufen werden, behinderte Menschen in anerkannten Werkstätten oder gleichartigen Einrichtungen, Personen in Einrichtungen der Jugendhilfe, Berufsbildungswerken oder ähnlichen Einrichtungen für behinderte Menschen sowie Personen, die ein freiwilliges soziales, ein freiwilliges ökologisches Jahr oder einen Bundesfreiwilligendienst ableisten. Daneben besteht in wenigen Fällen auch für Selbständige Versicherungspflicht in der Sozialversicherung.

Nicht zu den sozialversicherungspflichtig Beschäftigten zählen dagegen Beamte, Selbständige, mithelfende Familienangehörige, Berufs- und Zeitsoldaten sowie Wehr- und Zivildienstleistende (siehe o. g. Ausnahme).

---

1) Im Bundesgesetzblatt veröffentlicht als Artikel 1 der Verordnung zur Neuregelung des Meldeverfahrens in der Sozialversicherung vom 10.2.1998 (BGBl. I S. 343), in der Fassung der Bekanntmachung vom 23. Januar 2006 (BGBl. I S. 152), zuletzt geändert durch Artikel 28 des Gesetzes vom 20. Dezember 2022 (BGBl. I S. 2759).

Seit April 2003 gilt das zweite Gesetz für moderne Dienstleistung am Arbeitsmarkt, in dem auch der Bereich der geringfügigen Beschäftigung neu geregelt wurde.

Die ausschließlich geringfügig Beschäftigten (Minijobber) und die ausschließlich kurzfristig Beschäftigten werden hier nicht erfasst. Die Berichterstattung über diesen Personenkreis wird von der Bundesagentur für Arbeit wahrgenommen.

Es sind zwei Arten von geringfügigen Beschäftigungen im Bereich der Beschäftigungsstatistik zu unterscheiden:

- **geringfügig entlohnte Beschäftigung**

Eine geringfügig entlohnte Beschäftigung liegt nach § 8 Abs. 1 Nr. 1 SGB IV vor, wenn das Arbeitsentgelt aus dieser Beschäftigung regelmäßig im Monat 520 Euro (bis 30.9.2022: 450 Euro) nicht überschreitet.

- **kurzfristige Beschäftigung**

Eine kurzfristige Beschäftigung liegt nach § 8 Abs. 1 Nr. 2 SGB IV vor, wenn die Beschäftigung für eine Zeitdauer ausgeübt wird, die im Laufe eines Kalenderjahres, oder auch kalenderjahrüberschreitend, auf nicht mehr als drei Monate oder insgesamt 70 Arbeitstage nach ihrer Eigenart begrenzt zu sein pflegt oder im Voraus vertraglich begrenzt ist (im Zeitraum vor dem 1.1.2015 lagen die Fristen bei zwei Monaten oder insgesamt 50 Arbeitstagen). Diese Zeitgrenzen wurden wegen der Corona-Krise übergangsweise für den Zeitraum vom 1. März 2020 bis 31. Oktober 2020 auf fünf Monate bzw. 115 Arbeitstage und vom 1. März 2021 bis 31. Oktober 2021 auf vier Monate bzw. 102 Arbeitstage angehoben.

Ab dem 1.1.1991 waren in den neuen Bundesländern und Berlin-Ost folgende Beträge für die Abgrenzung geringfügiger Tätigkeiten nach dem Entgelt-Kriterium des § 8 SGB IV maßgebend:

Zeitraum	Versicherungsfreier Betrag
1.1.1991 - 30.6.1991	220 DM
1.7.1991 - 31.12.1991	250 DM
1.1.1992 - 31.12.1992	300 DM
1.1.1993 - 31.12.1993	390 DM
1.1.1994 - 31.12.1994	440 DM
1.1.1995 - 31.12.1995	470 DM
1.1.1996 - 31.12.1996	500 DM
1.1.1997 - 31.12.1997	520 DM
1.1.1998 - 31.12.1998	520 DM
1.1.1999 - 31.3.1999	530 DM
1.4.1999 - 31.12.2001	630 DM
1.1.2002 - 31.3.2003	325 EUR
1.4.2003 - 31.12.2012	400 EUR
1.1.2013 - 30.9.2022	450 EUR
ab 1.10.2022	520 EUR

Mehrfach Beschäftigte, die gleichzeitig zwei oder mehr versicherungspflichtigen Beschäftigungen nachgehen, werden, sofern eine Vollzeitbeschäftigung vorliegt, im Stichtagsmaterial nur nach den Merkmalen der Vollzeitbeschäftigung erfasst, ansonsten nach den Merkmalen der zuletzt aufgenommenen Beschäftigung.



### **Alter**

Das Alter der Beschäftigten wird nach der Altersjahrmethode berechnet, d. h. bei jeder Auszählung wird das genaue Alter der Beschäftigten am Stichtag ermittelt.

### **Ausbildung (berufliche)**

Nachgewiesen wird die abgeschlossene Berufsausbildung, untergliedert nach beruflichem Ausbildungsabschluss, d. h. Abschluss einer anerkannten Berufsausbildung, einem Meister-/Techniker- oder gleichwertigen Fachschulabschluss und akademischem Abschluss, d. h. Bachelor, Diplom/Magister/Master/Staatsexamen, Promotion.

Die Angaben beziehen sich auf den höchsten Abschluss, auch wenn diese Ausbildung für die derzeit ausgeübte Tätigkeit nicht vorgeschrieben oder verlangt ist.

### **Ausländer**

Als Ausländer gelten alle Personen, die nicht Deutsche im Sinne des Artikels 116 Abs. 1 des Grundgesetzes sind. Dazu zählen auch die Staatenlosen und die Personen ohne Angaben zur Staatsangehörigkeit (vgl. auch Vorbemerkungen, Abs. 5).

### **Auszubildende**

Auszubildende sind Personen, die aufgrund eines Ausbildungsvertrages nach dem Berufsbildungsgesetz (BBiG) vom 25. März 2005 eine betriebliche Ausbildung in einem anerkannten Ausbildungsberuf durchlaufen (vgl. auch Vorbemerkungen, Abs.3).

### **Beruf**

Um die Vielfalt der Berufe in Deutschland abbilden zu können, werden diese systematisch gruppiert. Auf nationaler Ebene wurde ab dem Jahr 2011 die Klassifikation der Berufe 2010 (KldB 2010) eingeführt. Diese neu entwickelte Klassifikation löste die beiden bisherigen Berufsklassifikationen - die Klassifizierung der Berufe 1988 (KldB 1988) der Bundesagentur für Arbeit und die Klassifizierung der Berufe 1992 (KldB 1992) des Statistischen Bundesamtes - ab. Maßgebend für die Berufsbezeichnung ist allein die ausgeübte Tätigkeit und nicht der erlernte bzw. früher ausgeübte Beruf.

### **Voll- und Teilzeitbeschäftigte**

Die Unterscheidung der sozialversicherungspflichtig Beschäftigten nach Voll- und Teilzeitbeschäftigten richtet sich nach den von den Arbeitgebern in den Meldebelegen erteilten Angaben. Die Differenzierung der Angaben zu Teilzeit (unter bzw. über 18 Stunden) entfällt.

### **Wirtschaftszweig**

Der Wirtschaftszweig wird nach der „Klassifikation der Wirtschaftszweige, Ausgabe 2008“ (WZ 2008) verschlüsselt.

Mit Beginn des Jahres 2008 hat die Bundesagentur für Arbeit in der Beschäftigungsstatistik die „Klassifikation der Wirtschaftszweige, Ausgabe 2008“ (WZ 2008) eingeführt. Damit wurde die bis Ende 2007 gültige „Klassifikation der Wirtschaftszweige, Ausgabe 2003“ (WZ 2003) endgültig abgelöst.

Die Gliederung der WZ 2008 wurde unter Beteiligung von Datennutzern und -produzenten in Verwaltung, Wirtschaft, Forschung und Gesellschaft geschaffen. Sie berücksichtigt die Vorgaben der statistischen Systematik der Wirtschaftszweige in der Europäischen Gemeinschaft (NACE Rev. 2), die mit der Verordnung (EG) Nr. 1893/2006 des Europäischen Parlaments und des Rates vom 20. Dezember 2006 (ABl. EG Nr. L 393 S.1) veröffentlicht wurde.

Die Anwendung der WZ 2008 für statistische Zwecke ergibt sich aus Artikel 8 der o. g. Verordnung. Danach sind Statistiken, die sich auf vom 1. Januar 2008 an durchgeführte Wirtschaftstätigkeiten beziehen (Berichtsperiode), auf der Grundlage der NACE Rev. 2 (in Deutschland auf der Grundlage der WZ 2008) zu erstellen.

Die Ergebnisse der Beschäftigungsstatistik sind in wirtschaftsfachlicher Gliederung mit Ergebnissen aus anderen deutschen und europäischen Wirtschaftsstatistiken grundsätzlich vergleichbar.

### **Regionale Zuordnung**

Die sozialversicherungspflichtig Beschäftigten werden sowohl am Arbeitsort (in Deutschland) als auch am Wohnort nachgewiesen.

Der Arbeitsort ist die Gemeinde, in der der Betrieb liegt, in dem die sozialversicherungspflichtig Beschäftigten beschäftigt sind. Der Arbeitsort des Beschäftigten wird über die in den Meldungen der Arbeitgeber zur Sozialversicherung angegebene Betriebsnummer festgestellt. Die zutreffende Regionalisierung der Beschäftigten nach dem Arbeitsort hängt daher direkt von der zutreffenden Verwendung aller vom Arbeitsamt zugeteilten Betriebsnummern ab. Gewisse Unschärfen in der Zuordnung der Beschäftigten zum Arbeitsort sind nicht auszuschließen.

Die Zuordnung der Beschäftigten zum Wohnort richtet sich nach den dem Arbeitgeber gegenüber angegebenen melderechtlichen Verhältnissen. In einer eigenen Datei wird im Rahmen des Meldeverfahrens zur Sozialversicherung für jeden sozialversicherungspflichtig Beschäftigten die jeweils zuletzt übermittelte Wohnortangabe gespeichert. Eine Aktualisierung dieser Angabe erfolgt mit jeder Meldung, mindestens jedoch einmal im Jahr.

Die Meldevorschriften zur Sozialversicherung stellen nicht klar, welcher Wohnsitz vom Arbeitgeber zu melden ist (Erstwohnsitz oder Wohnsitz mit überwiegendem Aufenthalt). Dies kann in der Beschäftigungsstatistik zum Nachweis von „Fernpendlern“ zwischen gemeldetem Erstwohnsitz und Arbeitsort führen, obwohl der Beschäftigte am Zweitwohnsitz seiner Beschäftigung nachgeht, also faktisch nicht pendelt. Solche „Erfassungsschwächen“ hinsichtlich des Wohnortes betreffen jedoch immer nur einzelne Beschäftigte.

## Von der Meldung des Arbeitgebers zur Statistik

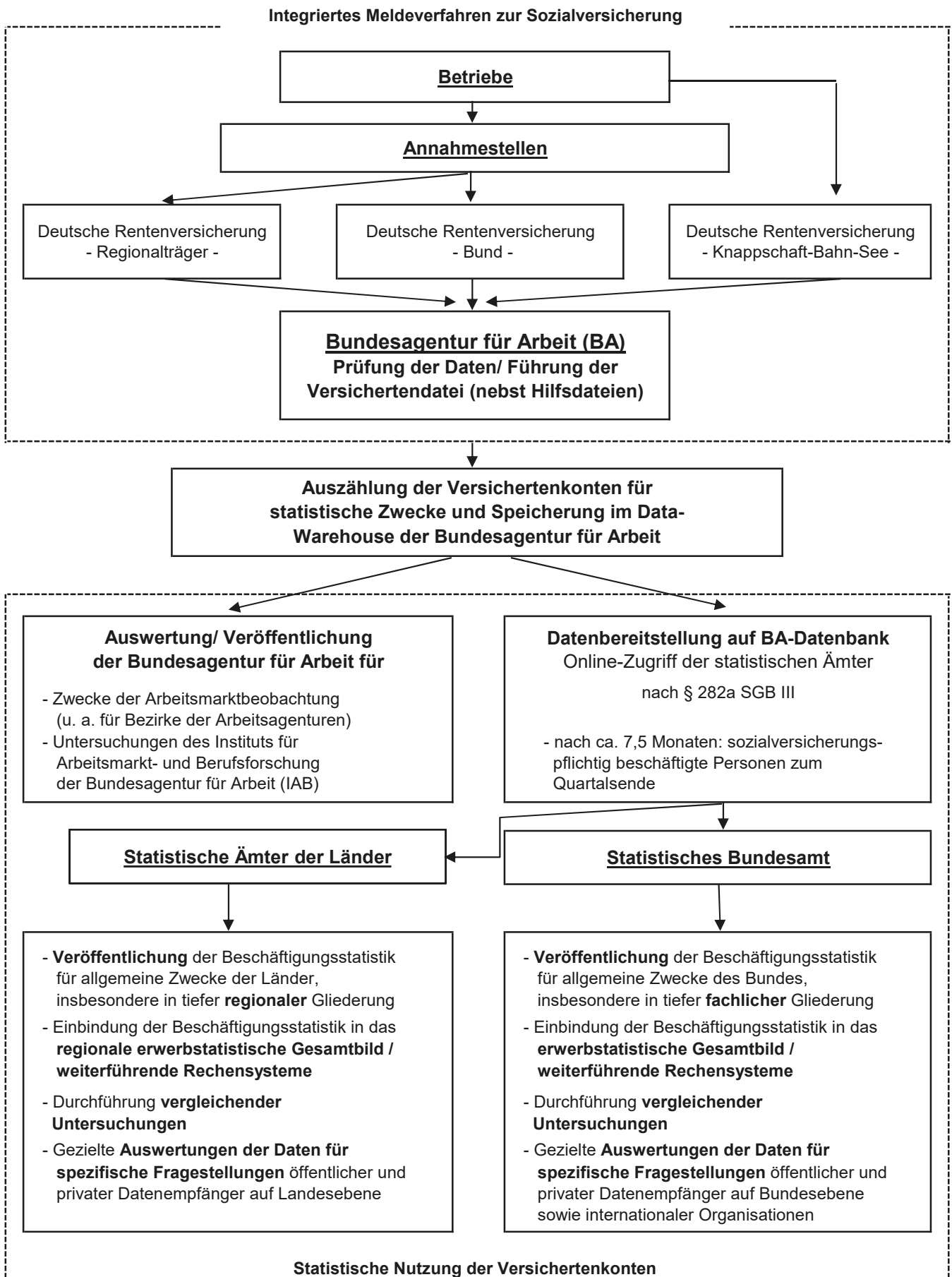

## Abkürzungen

Abfallentsorg.	Abfallentsorgung
...bearb.	...bearbeitung
dar.	darunter
d.	den
DEÜV	Datenerfassung- und -übermittlungsverordnung
Dienstleistg.	Dienstleistungen
...dienstleistg.	...dienstleistungen
DV-Geräte	Datenverarbeitungsgeräte
Eigenbed.	Eigenbedarf
einschl.	einschließlich
elektron.	elektronischen
Erbrg.	Erbringung
Erzeugn.	Erzeugnissen
...erzeugn.	...erzeugnissen
f.	für
freiberufl.	freiberufliche
Finanz-, Vers.- u. Untern.-dienstl., Grundst.- u. Wohnungswesen	Finanz-, Versicherungs- und Unternehmensdienstleistungen, Grundstücks- und Wohnungswesen
Freiberufl., wissenschaftl., techn. Dienstleistg.; sonst. wirtschaftl. Dienstleistg.	Freiberufliche, wissenschaftliche, technische Dienstleistungen; sonstige wirtschaftliche Dienstleistungen
Gew.	Gewinnung
gg.	gegenüber
Glasw.	Glaswaren
H. v.	Herstellung von
H. v. Nahr.- u. Genussm., Getr. u. Tabakerzeugn.	Herstellung von Nahrungs- und Genussmitteln, Getränken und Tabakerzeugnissen
H. v. Textil., Bekleid., Leder, Lederw. u. Schuhen	Herstellung von Textilien, Bekleidung, Leder, Lederwaren und Schuhen
H. v. Holzw., Papier, Pappe u. Druckerzeugn.	Herstellung von Holzwaren, Papier, Pappe und Druckerzeugnissen
Informat.technologische u. Informat.dienstleistg.	Informationstechnologische und Informationsdienstleistungen
Instandh.	Instandhaltung
Kfz	Kraftfahrzeuge
künstl.	künstlerische
Kunst, Unterhaltung und Erholung; sonst. Dienstleistg.; Priv. Haushalte; Exterr. Org.	Kunst, Unterhaltung und Erholung; sonstige Dienstleistungen; Private Haushalte; Exterritoriale Organisationen
Öff. / öff.	Öffentliche / öffentlichen

Öff. Verwaltung, Verteidigung, Sozialvers.;  
Erzieh. u. Unterr.; Gesundh.- u. Sozialw.

opt.

Priv.

priv.

Rep.

Sonst.

sonst.

Sozialvers.

Tätigk.

techn.

u.

v.

Veränd.

Verarb.

verb.

verw.

Vorb.

Wasserversorg.

wirtschaftl.

wiss. / wissenschaftl.

WZ 2008

Öffentliche Verwaltung, Verteidigung, Sozialversiche-  
rung; Erziehung und Unterricht; Gesundheits- und  
Sozialwesen

optischen

Private

private / privaten

Reparatur

Sonstige

sonstigen

Sozialversicherung

Tätigkeiten

technische

und

von

Veränderung

Verarbeitung

verbundene

verwandte

Vorbereitende

Wasserversorgung

wirtschaftliche

wissenschaftlich / wissenschaftliche

Klassifikation der Wirtschaftszweige, Ausgabe 2008

## 1. Sozialversicherungspflichtig Beschäftigte am Arbeitsplatz am 31.3.2023 nach Wirtschaftsabschnitten

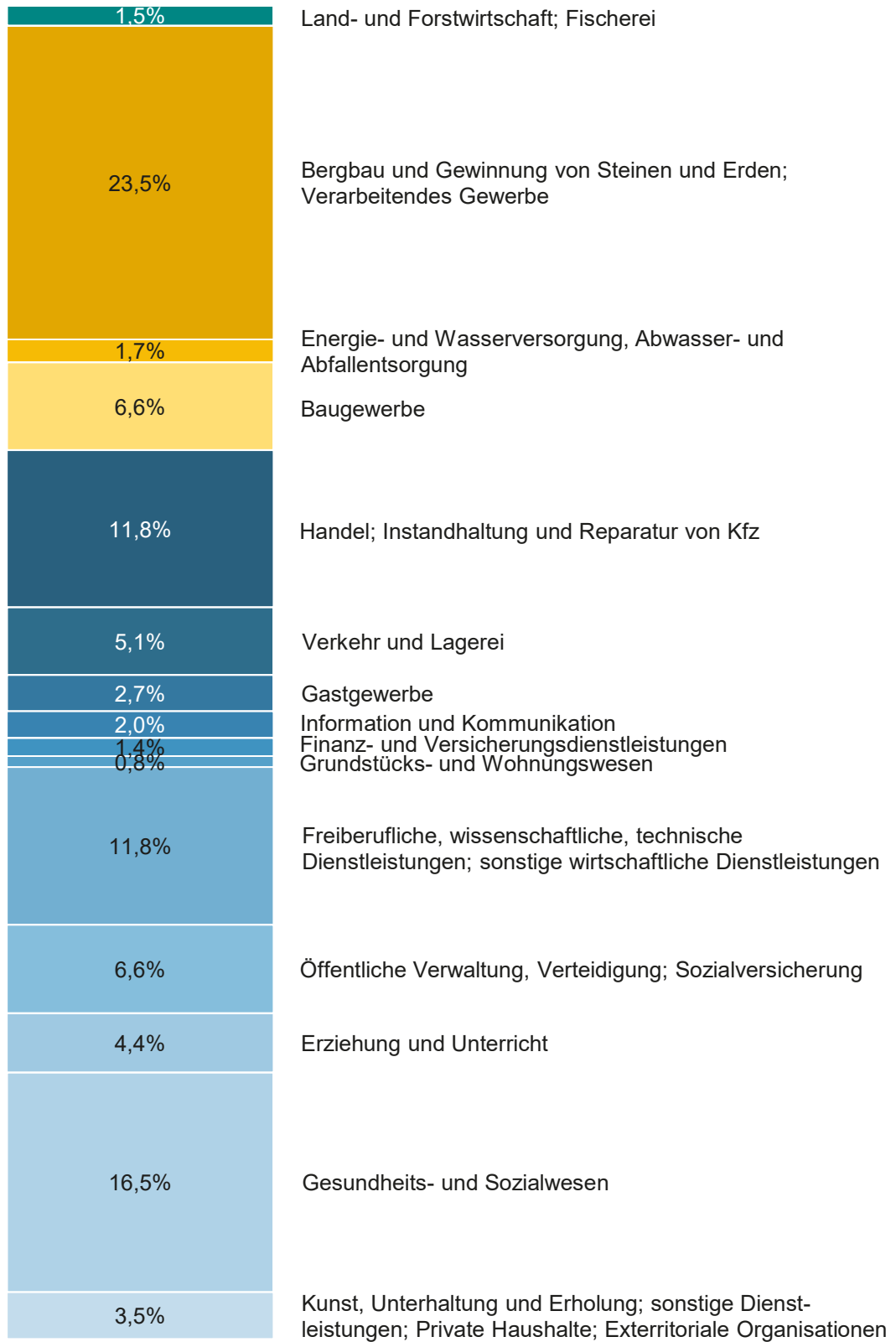

## 2. Sozialversicherungspflichtig Beschäftigte am Arbeitsplatz am 31.3.2023 nach Wirtschaftsabschnitten und Geschlecht

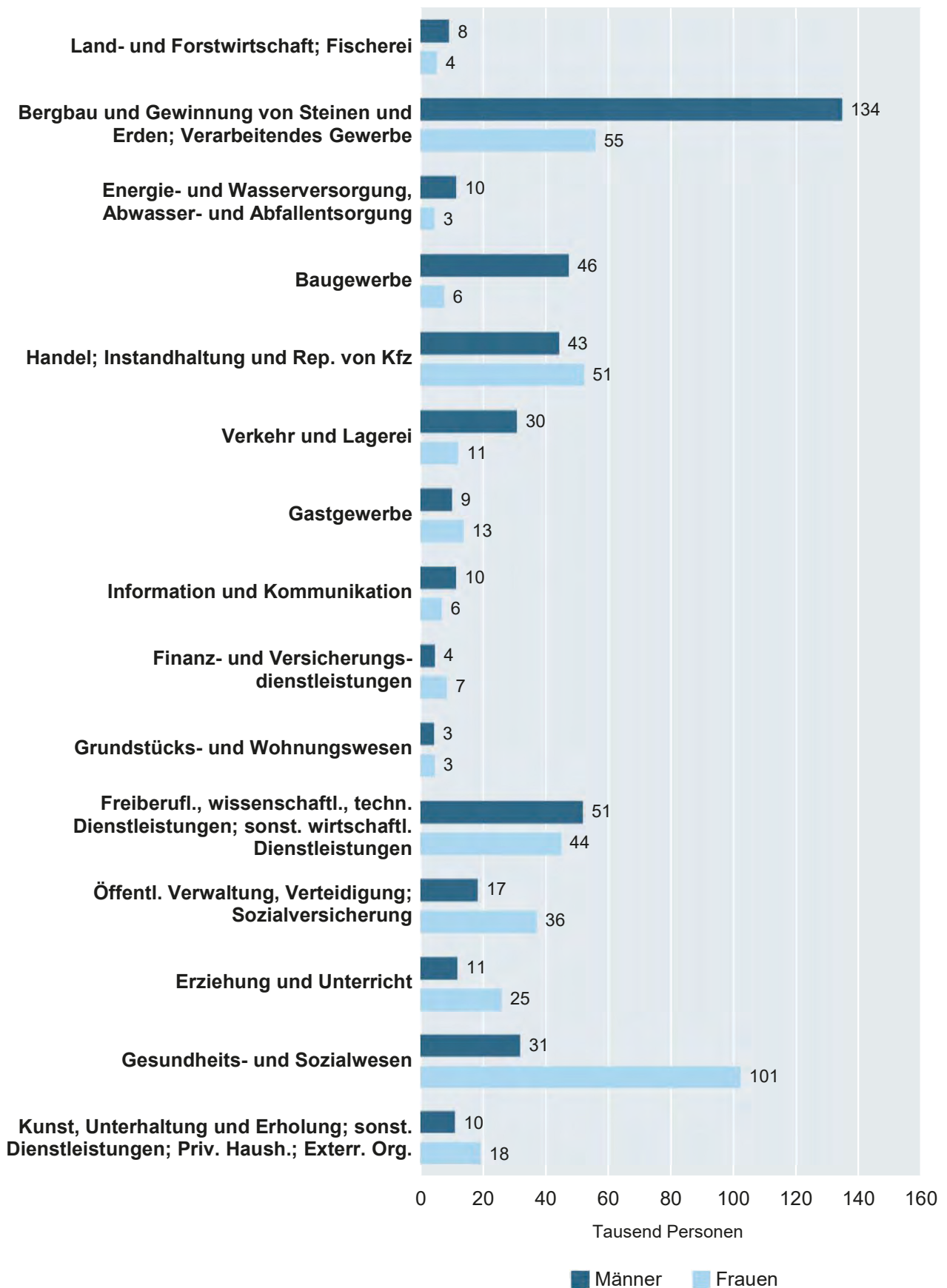

### 3. Sozialversicherungspflichtig Beschäftigte am Arbeitsort am 31.3.2023 nach Wirtschaftsabschnitten sowie Vollzeit- und Teilzeitbeschäftigten

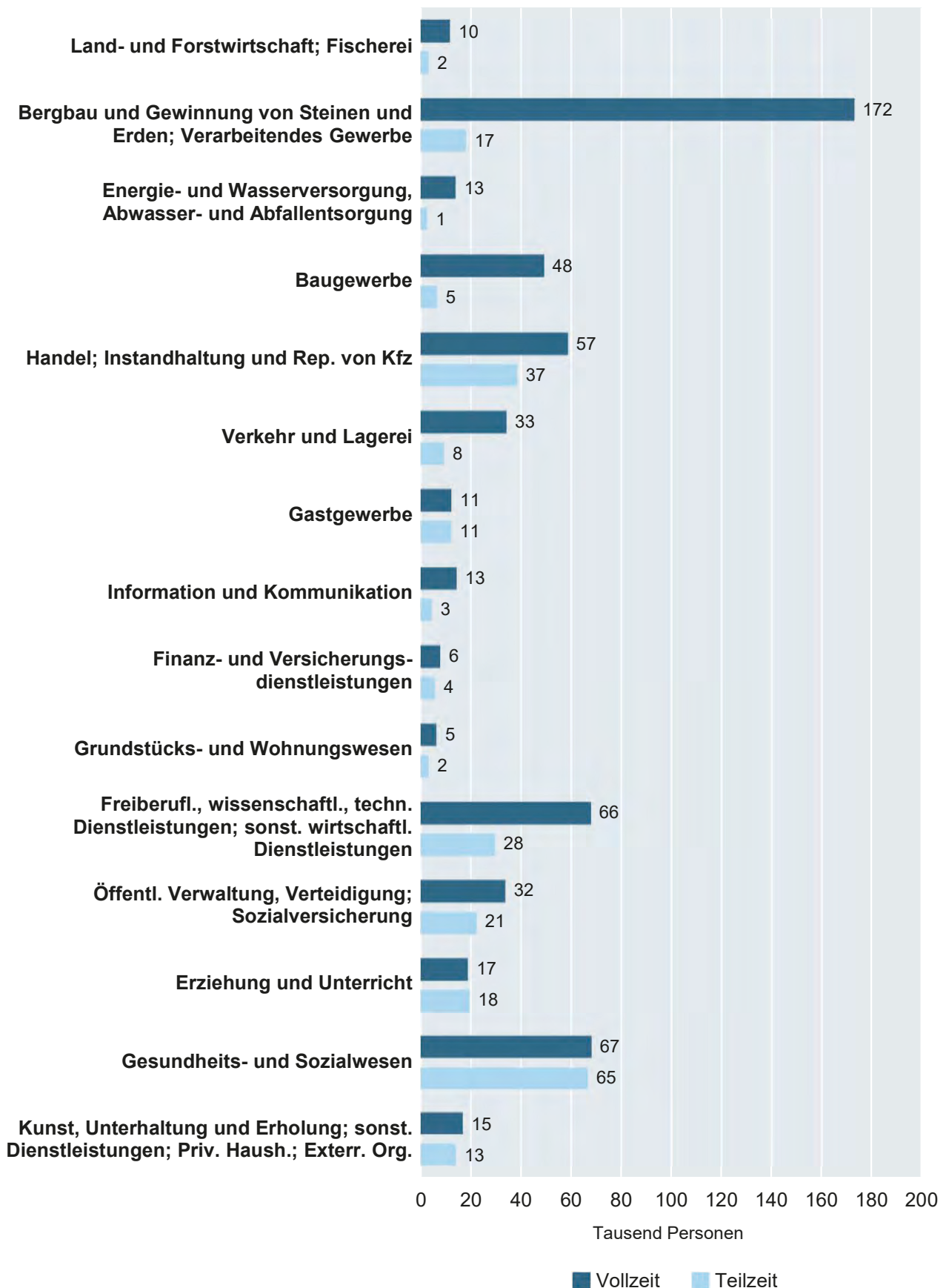



#### 4. Sozialversicherungspflichtig Beschäftigte am Arbeitsplatz am 31.3.2023 nach Altersgruppen und Geschlecht

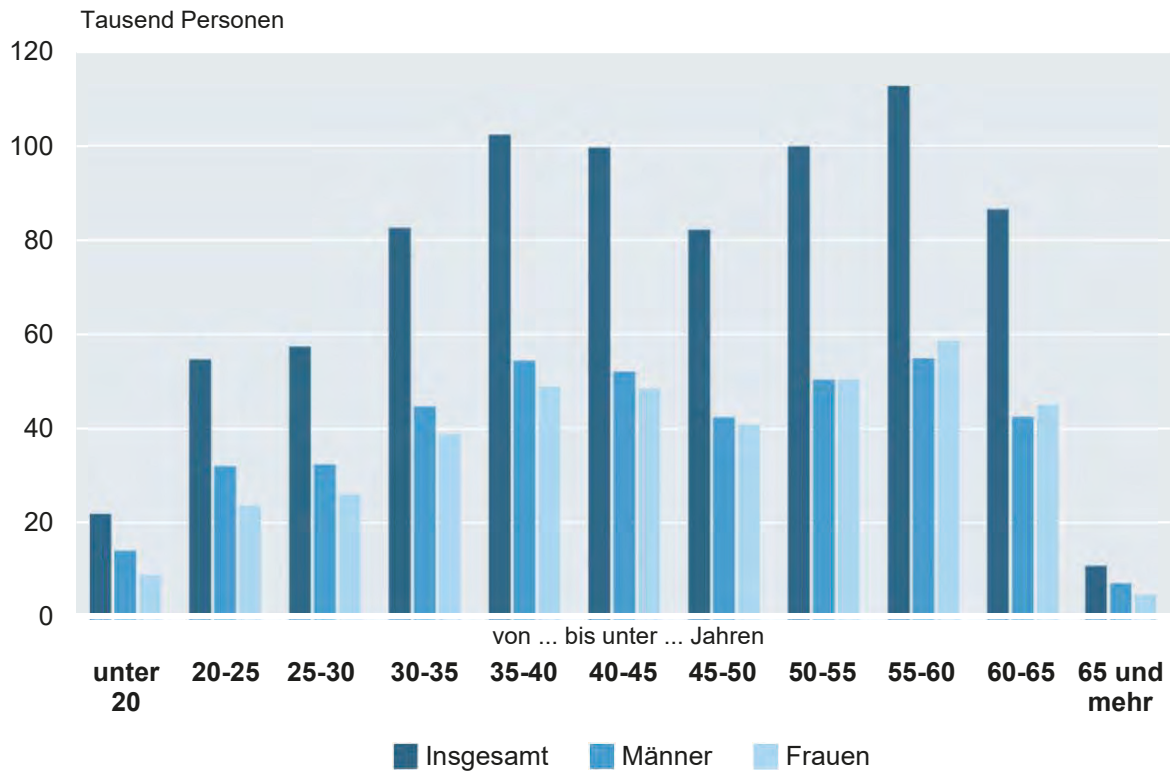

Thüringer Landesamt für Statistik

#### 5. Sozialversicherungspflichtig Beschäftigte am Arbeitsplatz am 31.3.2023 nach Altersgruppen und Staatsangehörigkeit

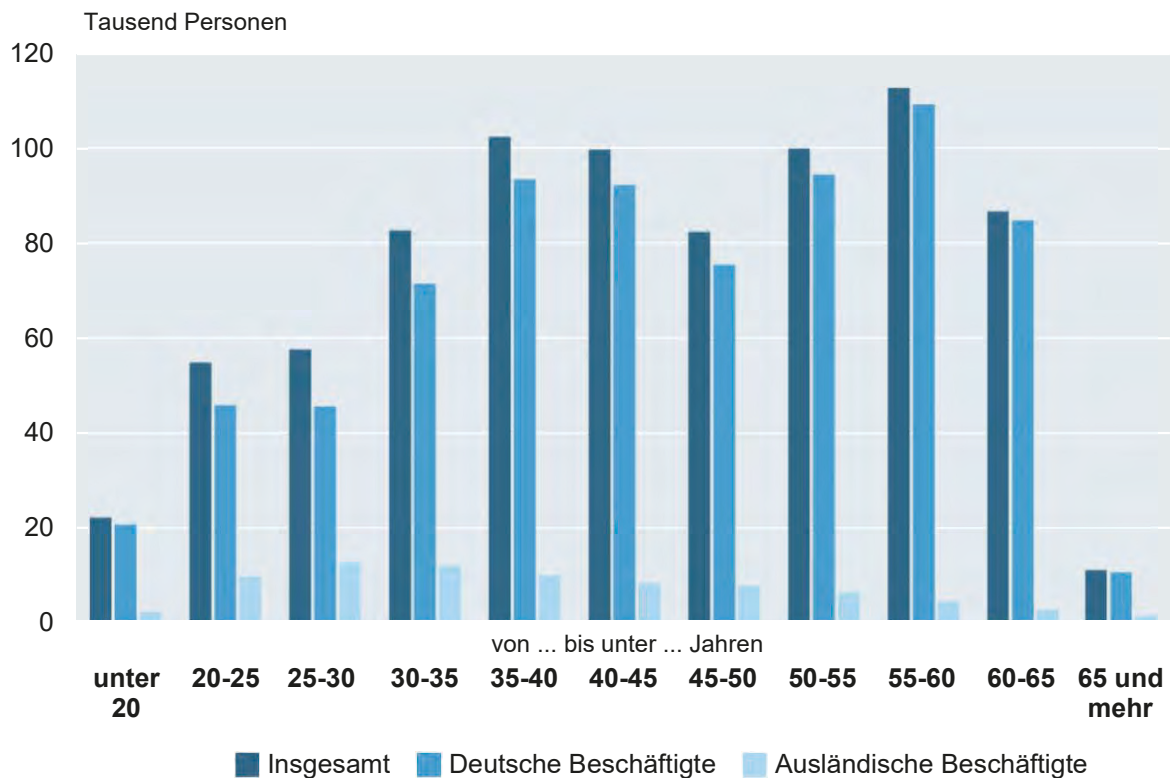

Thüringer Landesamt für Statistik

### 6. Sozialversicherungspflichtig Beschäftigte am Arbeitsplatz am 31.3.2023 nach Kreisen und Geschlecht

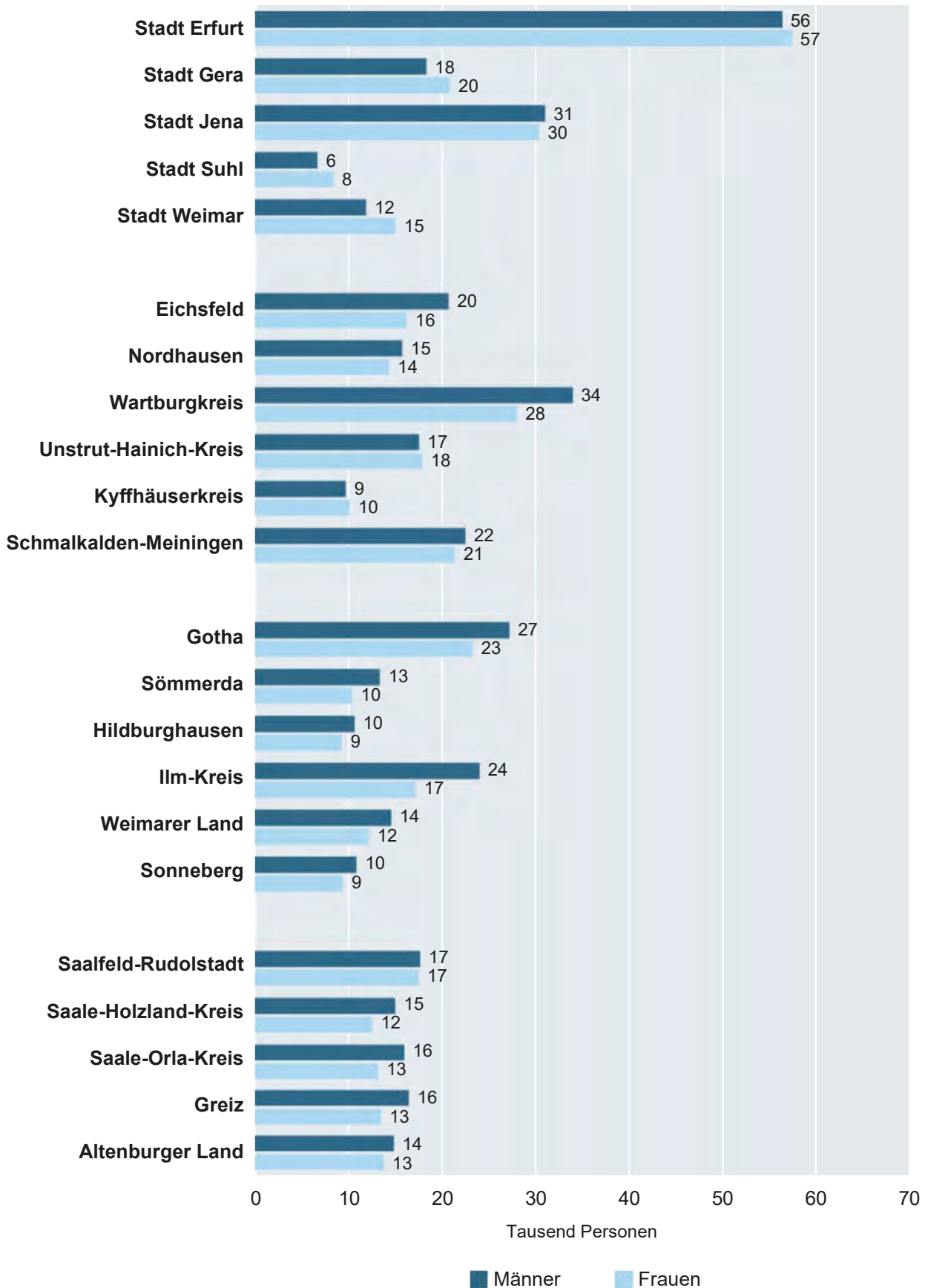

### 7. Sozialversicherungspflichtig Beschäftigte am Arbeitsort und Wohnort am 31.3.2023 nach Kreisen

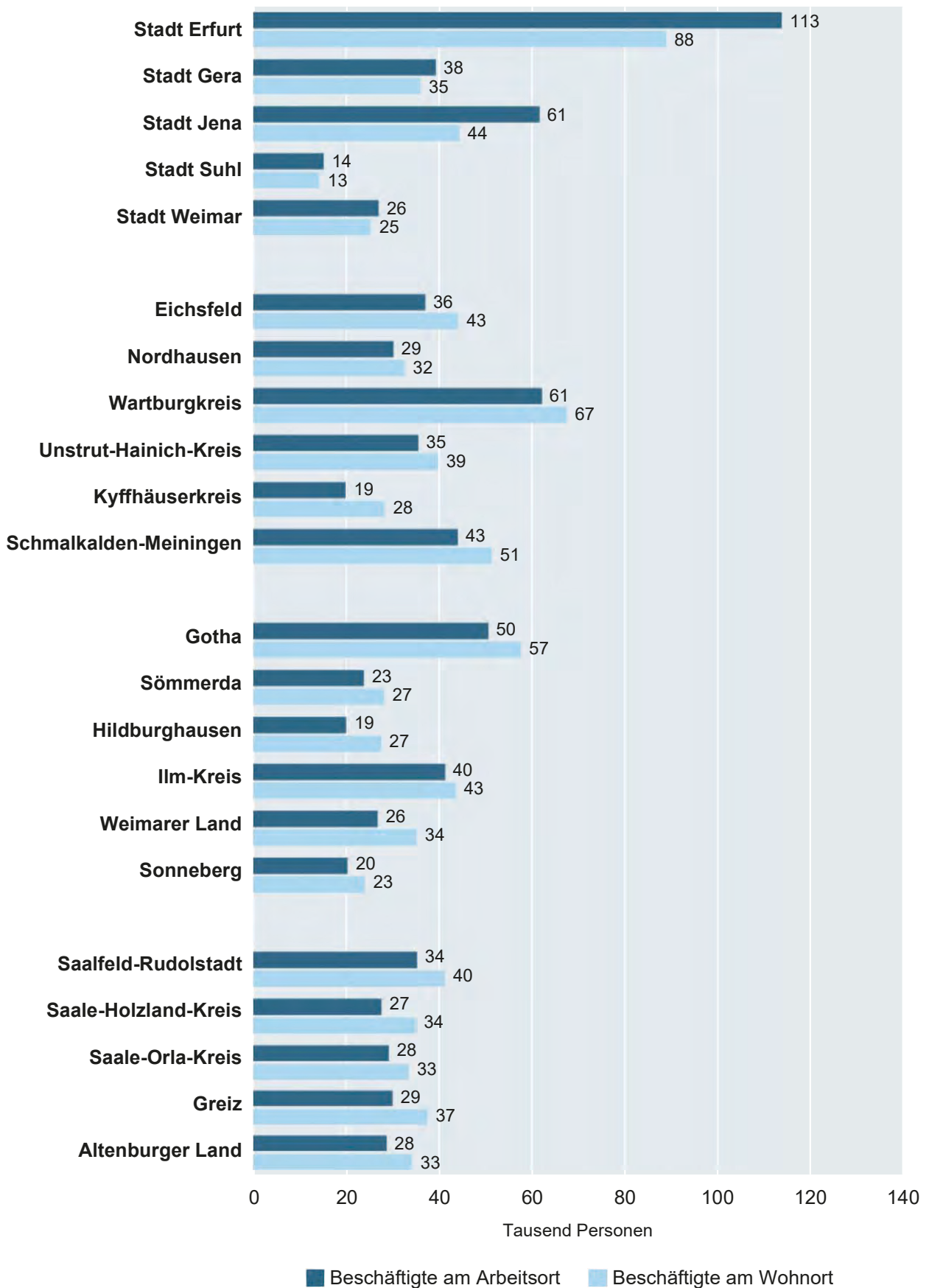

**1. Sozialversicherungspflichtig Beschäftigte am Arbeitsort am 31.3.2023 nach Strukturmerkmalen**

Merkmal	Insgesamt		Männlich	Weiblich	Veränderung gegenüber 31.12.2022			Veränderung gegenüber 31.3.2022		
	Anzahl	%			insgesamt	männlich	weiblich	insgesamt	männlich	weiblich
			Anzahl							
Beschäftigte insgesamt	800 926	100	416 844	384 082	- 0,3	- 0,3	- 0,4	- 0,2	- 0,2	- 0,3
dar. Auszubildende	29 294	3,7	17 479	11 815	- 8,7	-11,4	- 4,4	0,7	- 0,3	2,2
<b>nach Altersgruppen</b>										
Alter von... bis unter ... Jahren										
unter 20	21 210	2,6	13 223	7 987	- 7,9	- 8,0	- 7,8	4,0	3,4	5,2
20 bis 30	110 448	13,8	62 658	47 790	0,9	0,7	1,3	3,3	2,8	3,8
30 bis 40	182 994	22,8	97 138	85 856	- 1,1	- 1,0	- 1,3	- 4,0	- 4,2	- 3,7
40 bis 50	180 002	22,5	92 660	87 342	0,6	0,7	0,6	2,3	2,3	2,4
50 bis 60	210 571	26,3	103 392	107 179	- 1,0	- 0,7	- 1,3	- 3,6	- 3,1	- 4,0
60 und mehr	95 701	11,9	47 773	47 928	1,2	1,3	1,0	5,7	5,9	5,5
<b>nach Staatsangehörigkeit</b>										
Deutsche Beschäftigte	733 950	91,6	372 949	361 001	- 0,6	- 0,6	- 0,7	- 1,3	- 1,3	- 1,3
Ausländische Beschäftigte	66 976	8,4	43 895	23 081	3,0	2,8	3,4	13,1	10,8	17,8
darunter aus EU-Ländern (EU-27)	36 986	4,6	23 889	13 097	3,9	3,9	3,8	8,4	7,6	10,0
<b>nach Berufsabschluss <sup>1)</sup></b>										
Mit beruflichem Ausbildungsabschluss	686 501	85,7	348 382	338 119	0,0	0,1	- 0,1	- 0,7	- 0,7	- 0,7
davon mit										
anerkanntem Berufsabschluss <sup>2)</sup>	569 313	71,1	292 327	276 986	- 0,1	0,1	- 0,3	- 1,4	- 1,2	- 1,5
akademischem Berufsabschluss <sup>3)</sup>	117 188	14,6	56 055	61 133	0,3	0,2	0,3	2,5	1,9	3,0
Ohne beruflichen Ausbildungsabschluss	68 650	8,6	42 325	26 325	- 3,4	- 3,4	- 3,4	4,0	3,4	5,1
<b>nach Berufsbereichen <sup>4) 5)</sup></b>										
Land-, Forst- und Tierwirtschaft und Gartenbau	15 676	2,0	10 629	5 047	1,6	1,5	2,0	- 1,8	- 1,5	- 2,5
Rohstoffgewinnung, Produktion und Fertigung	200 921	25,1	158 194	42 727	- 0,2	- 0,2	- 0,1	- 0,5	- 0,6	- 0,1
Bau, Architektur, Vermessung und Gebäudetechnik	55 605	6,9	52 216	3 389	- 0,2	- 0,2	0,0	- 1,5	- 1,6	1,6
Naturwissenschaft, Geografie und Informatik	21 084	2,6	15 156	5 928	0,8	0,7	1,0	4,4	4,8	3,5
Verkehr, Logistik, Schutz und Sicherheit	112 912	14,1	76 364	36 548	- 1,4	- 1,3	- 1,5	- 1,5	- 1,4	- 1,7
Kaufmännische Dienstleistungen, Warenhandel, Vertrieb, Hotel und Tourismus	81 910	10,2	26 090	55 820	- 0,7	0,0	- 1,0	0,3	2,6	- 0,7
Unternehmensorganis., Buchhaltung, Recht und Verwaltung	129 295	16,1	35 749	93 546	- 0,4	0,0	- 0,6	0,3	1,9	- 0,3
Gesundheit, Soziales, Lehre und Erziehung	164 715	20,6	33 052	131 663	0,1	0,4	0,0	0,8	2,9	0,3
Geisteswissenschaften, Kultur und Gestaltung	13 056	1,6	5 929	7 127	- 0,9	- 0,6	- 1,1	- 5,8	- 7,1	- 4,6
<b>nach Vollzeit-/Teilzeitbeschäftigung <sup>1)</sup></b>										
Vollzeitbeschäftigte	565 774	70,6	368 886	196 888	- 0,4	- 0,3	- 0,6	- 0,6	- 0,4	- 0,9
Teilzeitbeschäftigte	235 152	29,4	47 958	187 194	- 0,2	0,2	- 0,3	0,6	1,6	0,3
<b>nach zusammengefassten Wirtschaftsabschnitten <sup>1) 6)</sup></b>										
A Land- u. Forstwirtschaft, Fischerei	12 175	1,5	8 042	4 133	1,7	1,7	1,7	- 2,9	- 2,7	- 3,3
B-F Produzierendes Gewerbe	254 866	31,8	190 226	64 640	- 0,2	- 0,2	- 0,4	- 0,5	- 0,5	- 0,6
B-E Produzierendes Gewerbe ohne Baugewerbe	202 044	25,2	143 897	58 147	- 0,1	0,0	- 0,4	- 0,1	0,0	- 0,6
C Verarbeitendes Gewerbe	185 654	23,2	131 154	54 500	- 0,1	0,0	- 0,4	- 0,2	0,0	- 0,7
F Baugewerbe	52 822	6,6	46 329	6 493	- 0,8	- 0,7	- 1,0	- 1,9	- 2,1	- 0,6
G-U Dienstleistungsbereiche	533 798	66,6	218 536	315 262	- 0,4	- 0,4	- 0,5	0,0	0,2	- 0,2
G-I Handel, Verkehr, Gastgewerbe	156 817	19,6	82 011	74 806	- 1,5	- 1,4	- 1,5	- 1,1	- 0,8	- 1,5
J Information und Kommunikation	16 063	2,0	10 309	5 754	1,4	1,1	1,8	1,6	1,7	1,5
K Finanz- u. Versicherungsdienstleistg.	10 848	1,4	3 533	7 315	- 0,9	- 1,1	- 0,8	- 1,8	- 1,3	- 2,0
L Grundstücks- und Wohnungswesen	6 693	0,8	3 251	3 442	- 0,8	- 0,8	- 0,7	- 1,0	- 1,3	- 0,7
M-N Freiberufl., wissenschaftl., techn. Dienstleistg.; sonst. wirtschaftl. Dienstleistg.	94 658	11,8	50 802	43 856	1,0	0,7	1,3	0,4	- 0,1	0,9
O-Q Öff. Verwaltung, Verteidigung, Sozialvers.; Erzieh. u. Unterr.; Gesundh.- u. Sozialw.	220 681	27,6	58 692	161 989	- 0,4	- 0,1	- 0,5	0,6	1,6	0,2
R-U Kunst, Unterhaltung und Erholung; sonst. Dienstleistg.; Priv. Haushalte; Exterr. Org.	28 038	3,5	9 938	18 100	- 0,5	- 0,5	- 0,5	0,0	1,4	- 0,8

1) ohne Fälle „ohne Angabe“ - 2) anerkannte Berufsausbildung, Meister-/Techniker- oder gleichwertiger Fachschulabschluss - 3) Bachelor, Diplom/Magister/Master/Staatsexamen, Promotion - 4) Klassifizierung der Berufe, Ausgabe 2010 - 5) ohne sonstige Berufsbereiche; ohne Fälle „ohne Angabe“ - 6) Klassifikation der Wirtschaftszweige, Ausgabe 2008 (WZ 2008)

**2. Sozialversicherungspflichtig Beschäftigte am Arbeitsort sowie am Wohnort in den kreisfreien Städten und Landkreisen am 31.3.2023**

Kreisfreie Stadt Landkreis Land	Insgesamt <sup>1)</sup>	Veränd. gg. 31.3. 2022	Darunter (von Spalte Insgesamt) in den Wirtschaftsbereichen <sup>2)</sup>					Und zwar (von Spalte Insgesamt)		
			Land- und Forstwirtschaft, Fischerei (A)	Produ- zierendes Gewerbe (B-F)	Handel, Verkehr, Gast- gewerbe, Information u. Kommuni- kation (G-J)	Finanz-, Vers.- u. Unter- dienstl., Grundst.- u. Wohnungs- wesen (K-N)	Erbrg. v. öff. u. priv. Dienst- leistg. (O-U)	weiblich	Teilzeit- beschäf- tigte	auslän- dische Beschäf- tigte
<b>Beschäftigte am Arbeitsort</b>										
Stadt Erfurt	113 041	0,0	302	14 749	32 365	28 692	36 933	57 043	34 461	11 723
Stadt Gera	38 441	-0,5	89	6 821	11 085	6 262	14 183	20 487	12 538	3 792
Stadt Jena	60 703	1,6	. <sup>3)</sup>	14 178 <sup>3)</sup>	11 369	10 971	24 161	30 035	19 299	5 256
Stadt Suhl	14 342	-5,5	. <sup>3)</sup>	2 917 <sup>3)</sup>	3 001	2 697	5 727	8 024	4 412	1 286
Stadt Weimar	26 171	3,4	. <sup>3)</sup>	3 524 <sup>3)</sup>	5 198	6 770	10 679	14 667	10 150	2 409
Eichsfeld	36 187	2,3	612	14 707	6 444	4 290	10 122	15 851	10 767	3 443
Nordhausen	29 347	-0,7	463	9 342	5 922	3 024	10 587	13 976	9 139	1 580
Wartburgkreis	61 235	-0,6	922	25 106	11 610	7 721	15 876	27 636	16 324	4 409
Unstrut-Hainich-Kreis	34 697	-2,3	820	10 074	6 735	4 368	12 700	17 511	11 194	2 500
Kyffhäuserkreis	19 099	-0,2	528	6 815	3 557	1 854	6 337	9 754	6 108	745
Schmalkalden-Meiningen	43 159	-0,7	724	16 377	8 596	4 673	12 789	21 024	12 172	4 094
Gotha	49 740	-1,8	727	18 460	12 375	5 928	12 250	22 894	12 484	5 876
Sömmerda	23 008	-1,5	785	9 505	4 628	2 008	6 077	10 036	5 663	1 467
Hildburghausen	19 207	3,3	628	8 287	2 901	1 644	5 742	8 938	5 461	1 377
Ilm-Kreis	40 438	2,0	405	16 731	8 541	4 929	9 832	16 808	10 266	3 501
Weimarer Land	25 982	-0,3	672	8 787	6 138	2 309	8 076	11 795	7 805	2 676
Sonneberg	19 514	-1,7	167	9 682	2 850	2 353	4 462	9 036	4 190	2 345
Saalfeld-Rudolstadt	34 407	-0,3	621	12 618	6 447	3 181	11 531	17 134	11 033	1 333
Saale-Holzland-Kreis	26 790	-0,3	970	10 339	6 255	2 207	7 017	12 163	6 939	2 141
Saale-Orla-Kreis	28 362	-2,4	1 308	12 816	4 942	1 827	7 462	12 776	7 893	1 853
Greiz	29 188	-0,7	825	12 595	5 975	2 043	7 745	13 096	8 209	1 358
Altenburger Land	27 868	-0,8	564	10 479	5 946	2 448	8 431	13 398	8 645	1 812
<b>Thüringen</b>	<b>800 926</b>	<b>-0,2</b>	<b>12 175</b>	<b>254 866</b>	<b>172 880</b>	<b>112 199</b>	<b>248 719</b>	<b>384 082</b>	<b>235 152</b>	<b>66 976</b>
<b>Beschäftigte am Wohnort</b>										
Stadt Erfurt	88 147	0,6	338	14 855	26 543	18 520	27 887	42 293	25 712	10 355
Stadt Gera	35 226	0,1	137	9 012	9 717	5 489	10 861	16 616	10 500	3 523
Stadt Jena	43 611	0,6	79	9 565	8 642	8 201	17 111	20 457	14 932	5 085
Stadt Suhl	13 470	-0,4	22	3 687	3 239	2 321	4 201	6 568	3 706	1 561
Stadt Weimar	24 576	0,5	94	4 149	6 148	4 993	9 187	12 017	8 664	2 582
Eichsfeld	43 374	4,5	599	16 112	8 417	4 854	13 382	20 238	13 530	2 174
Nordhausen	31 834	0,0	417	10 102	6 531	3 565	11 211	14 954	9 741	1 674
Wartburgkreis	66 745	-0,2	854	25 792	13 973	8 579	17 547	30 966	18 289	4 337
Unstrut-Hainich-Kreis	38 985	-4,1	845	12 479	8 041	5 036	12 582	18 389	11 542	1 859
Kyffhäuserkreis	27 544	-0,4	565	9 237	5 809	3 965	7 962	12 792	7 773	973
Schmalkalden-Meiningen	50 599	-0,5	741	19 128	10 241	5 665	14 823	23 981	13 816	2 818
Gotha	56 836	-0,7	732	19 892	13 910	8 637	13 664	26 673	14 239	6 427
Sömmerda	27 394	0,6	706	8 596	6 606	3 821	7 661	13 005	7 215	1 281
Hildburghausen	26 754	-0,9	592	10 265	5 310	3 447	7 134	12 644	7 398	1 389
Ilm-Kreis	42 836	0,4	470	14 419	9 961	6 579	11 402	19 709	11 891	3 855
Weimarer Land	34 409	0,0	608	9 663	7 995	5 059	11 082	16 736	10 287	2 126
Sonneberg	23 266	-0,2	181	10 696	3 840	3 557	4 991	10 842	5 357	2 240
Saalfeld-Rudolstadt	40 468	-1,2	636	15 446	7 687	4 404	12 289	19 238	11 866	1 522
Saale-Holzland-Kreis	34 155	0,5	803	11 047	7 284	4 319	10 700	16 405	9 411	1 765
Saale-Orla-Kreis	32 711	-1,2	1 163	12 989	6 789	3 036	8 726	15 348	9 194	1 764
Greiz	36 722	-0,8	885	12 841	8 057	4 148	10 784	17 669	10 947	1 357
Altenburger Land	33 448	-0,2	560	11 956	7 452	4 188	9 290	15 604	10 026	1 721
<b>Thüringen</b>	<b>853 110</b>	<b>-0,1</b>	<b>12 027</b>	<b>271 928</b>	<b>192 192</b>	<b>122 383</b>	<b>254 477</b>	<b>403 144</b>	<b>246 036</b>	<b>62 388</b>

1) einschließlich Fälle „ohne Angabe“ - 2) Klassifikation der Wirtschaftszweige, Ausgabe 2008 (WZ 2008) - 3) Aus Gründen der Geheimhaltung beinhaltet die Zusammenfassung B-F auch den Wirtschaftsabschnitt A.

**3. Sozialversicherungspflichtig Beschäftigte am Arbeitsort am 31.3.2023 nach zusammengefassten Wirtschaftsabschnitten, Altersgruppen, Ausländern sowie beruflicher Ausbildung**

Wirtschaftsgliederung <sup>1)</sup>  Alter von ... bis unter ... Jahren  Ausländer	Insgesamt <sup>2)</sup>	Darunter			ohne beruflichen Ausbildungsabschluss
		mit beruflichem Ausbildungsabschluss		davon mit	
		zusammen	anerkanntem Berufsabschluss <sup>3)</sup>		
<b>Insgesamt</b>					
A Land- u. Forstwirtschaft, Fischerei	12 175	10 342	9 385	957	1 062
B-F Produzierendes Gewerbe	254 866	224 564	198 743	25 821	19 148
B-E Produzierendes Gewerbe ohne Baugewerbe	202 044	180 070	156 941	23 129	14 344
C Verarbeitendes Gewerbe	185 654	164 847	143 937	20 910	13 596
F Baugewerbe	52 822	44 494	41 802	2 692	4 804
G-U Dienstleistungsbereiche	533 798	451 525	361 150	90 375	48 431
G-I Handel, Verkehr, Gastgewerbe	156 817	125 704	117 696	8 008	15 805
J Information und Kommunikation	16 063	13 923	7 716	6 207	1 274
K Finanz- u. Versicherungsdienstleistg.	10 848	9 962	8 085	1 877	467
L Grundstücks- und Wohnungswesen	6 693	6 060	4 775	1 285	310
M-N Freiberufl., wissenschaftl., techn. Dienstleistg.; sonst. wirtschaftl. Dienstleistg.	94 658	73 843	57 488	16 355	11 660
O-Q Öff. Verwaltung, Verteidigung, Sozialvers.; Erzieh. u. Unterr.; Gesundh.- u. Sozialw.	220 681	197 610	147 504	50 106	17 010
R-U Kunst, Unterhaltung und Erholung; sonst. Dienstleistg.; Priv. Haushalte; Exterr. Org.	28 038	24 423	17 886	6 537	1 905
unter 20	21 210	2 763	2 736	27	16 371
20 bis 25	53 857	31 318	28 934	2 384	18 333
25 bis 30	56 591	44 302	33 363	10 939	8 683
30 bis 35	81 617	71 959	54 685	17 274	5 941
35 bis 40	101 377	91 857	72 867	18 990	4 886
40 bis 45	98 673	89 473	72 259	17 214	4 247
45 bis 50	81 329	73 346	61 569	11 777	3 179
50 bis 55	98 935	90 476	79 757	10 719	2 773
55 bis 60	111 636	103 112	89 849	13 263	2 314
60 bis 65	85 583	78 993	67 354	11 639	1 712
65 und mehr	10 118	8 902	5 940	2 962	211
<b>Insgesamt <sup>2)</sup></b>	<b>800 926</b>	<b>686 501</b>	<b>569 313</b>	<b>117 188</b>	<b>68 650</b>
darunter Ausländer	66 976	32 452	21 189	11 263	16 982
<b>darunter weiblich</b>					
A Land- u. Forstwirtschaft, Fischerei	4 133	3 599	3 172	427	293
B-F Produzierendes Gewerbe	64 640	57 876	49 554	8 322	3 930
B-E Produzierendes Gewerbe ohne Baugewerbe	58 147	51 900	44 457	7 443	3 661
C Verarbeitendes Gewerbe	54 500	48 433	41 835	6 598	3 539
F Baugewerbe	6 493	5 976	5 097	879	269
G-U Dienstleistungsbereiche	315 262	276 606	224 239	52 367	22 099
G-I Handel, Verkehr, Gastgewerbe	74 806	61 208	57 077	4 131	6 105
J Information und Kommunikation	5 754	5 020	2 968	2 052	358
K Finanz- u. Versicherungsdienstleistg.	7 315	6 758	5 651	1 107	237
L Grundstücks- und Wohnungswesen	3 442	3 121	2 381	740	162
M-N Freiberufl., wissenschaftl., techn. Dienstleistg.; sonst. wirtschaftl. Dienstleistg.	43 856	35 911	28 424	7 487	4 255
O-Q Öff. Verwaltung, Verteidigung, Sozialvers.; Erzieh. u. Unterr.; Gesundh.- u. Sozialw.	161 989	148 499	115 643	32 856	9 996
R-U Kunst, Unterhaltung und Erholung; sonst. Dienstleistg.; Priv. Haushalte; Exterr. Org.	18 100	16 089	12 095	3 994	986
unter 20	7 987	1 077	1 066	11	5 977
20 bis 25	22 731	13 529	12 151	1 378	7 487
25 bis 30	25 059	20 907	14 888	6 019	2 986
30 bis 35	37 897	34 666	25 427	9 239	2 001
35 bis 40	47 959	44 386	34 177	10 209	1 781
40 bis 45	47 519	43 879	34 692	9 187	1 610
45 bis 50	39 823	36 425	30 341	6 084	1 331
50 bis 55	49 489	45 579	40 313	5 266	1 192
55 bis 60	57 690	53 543	46 726	6 817	1 034
60 bis 65	44 065	40 717	34 823	5 894	829
65 und mehr	3 863	3 411	2 382	1 029	97
<b>Zusammen <sup>2)</sup></b>	<b>384 082</b>	<b>338 119</b>	<b>276 986</b>	<b>61 133</b>	<b>26 325</b>
darunter Ausländer	23 081	11 985	6 805	5 180	5 327

1) Klassifikation der Wirtschaftszweige, Ausgabe 2008 (WZ 2008) - 2) einschl. Fälle „ohne Angabe“ - 3) anerkannte Berufsausbildung, Meister-/Techniker- oder gleichwertiger Fachschulabschluss - 4) Bachelor, Diplom/Magister/Master/Staatsexamen, Promotion



**4. Sozialversicherungspflichtig Beschäftigte am Arbeitsort am 31.3.2023 nach Wirtschaftsabschnitten und ausgewählten Wirtschaftsabteilungen, Vollzeit- und Teilzeitbeschäftigten, Auszubildenden, deutschen und ausländischen Beschäftigten**

WZ 2008 <sup>1)</sup>	Wirtschaftsgliederung	Insgesamt <sup>2)</sup>	Und zwar				
			Vollzeitbeschäftigte	Teilzeitbeschäftigte	Auszubildende	deutsche	ausländische
						Beschäftigte	
<b>Insgesamt</b>							
A	Land- und Forstwirtschaft, Fischerei	12 175	10 336	1 839	692	11 192	983
B-F	Produzierendes Gewerbe	254 866	231 880	22 986	9 811	235 407	19 459
B-E	Produzierendes Gewerbe ohne Baugewerbe	202 044	184 136	17 908	6 424	187 034	15 010
B	Bergbau u. Gew. v. Steinen u. Erden	2 630	2 510	120	41	2 575	55
C	Verarbeitendes Gewerbe	185 654	169 083	16 571	5 944	170 922	14 732
10-12	H. v. Nahr.- u. Genussm., Getr. u. Tabakerzeugn.	21 792	17 499	4 293	719	17 161	4 631
13-15	H. v. Textil., Bekleid., Leder, Lederw. u. Schuhen	2 195	1 869	326	55	1 989	206
16-18	H. v. Holzw., Papier, Pappe u. Druckerzeugn.	12 096	11 228	868	406	11 370	726
19-20	Kokerei und Mineralölverarbeitung, H. v. chemischen Erzeugnissen	3 471	3 165	306	97	3 269	202
21	H. v. pharmazeutischen Erzeugnissen	2 051	1 832	219	58	1 981	70
22-23	H. v. Gummi- u. Kunststoffwaren, Glas u. Glasw., Keramik, Verarb. v. Steinen u. Erden	25 985	24 510	1 475	739	23 877	2 108
24-25	Metallerzeugung u. -bearb., H. v. Metallerzeugn.	36 105	33 958	2 147	1 077	33 549	2 556
26	H. v. DV-Geräten, elektron. u. opt. Erzeugn.	20 382	18 127	2 255	637	19 206	1 176
27	H. v. elektrischen Ausrüstungen	6 623	6 100	523	179	6 345	278
28	Maschinenbau	21 688	20 380	1 308	889	20 930	758
29-30	Fahrzeugbau	17 058	16 227	831	459	15 961	1 097
31-33	H. v. Möbeln u. sonst. Waren, Rep. u. Installation von Maschinen und Ausrüstungen	16 208	14 188	2 020	629	15 284	924
D	Energieversorgung	5 131	4 607	524	231	5 089	42
E	Wasserversorg., Abwasser- und Abfallentsorg. u. Beseitigung v. Umweltverschmutzungen	8 629	7 936	693	208	8 448	181
F	Baugewerbe	52 822	47 744	5 078	3 387	48 373	4 449
41-42	Hoch- und Tiefbau	15 803	14 835	968	841	14 387	1 416
43	Vorb. Baustellenarbeiten, Bauinstallation und sonstiges Ausbaugewerbe	37 019	32 909	4 110	2 546	33 986	3 033
G-U	Dienstleistungsbereiche	533 798	323 486	210 312	18 791	487 264	46 534
G-I	Handel, Verkehr, Gastgewerbe	156 817	100 983	55 834	7 076	140 553	16 264
G	Handel; Instandhaltung und Rep. von Kfz	94 337	57 282	37 055	4 982	88 759	5 578
45	Handel mit Kfz; Instandh. u. Rep. von Kfz	17 255	15 296	1 959	1 798	16 725	530
46	Großhandel (ohne Handel mit Kfz)	17 957	14 995	2 962	624	17 065	892
47	Einzelhandel (ohne Handel mit Kfz)	59 125	26 991	32 134	2 560	54 969	4 156
H	Verkehr und Lagerei	40 740	32 806	7 934	852	35 525	5 215
I	Gastgewerbe	21 740	10 895	10 845	1 242	16 269	5 471
J	Information und Kommunikation	16 063	12 940	3 123	555	15 218	845
58-60	Verlagswesen, audiovisuelle Medien u. Rundfunk	1 666	1 229	437	57	1 631	35
61	Telekommunikation	1 268	1 125	143	24	1 243	25
62-63	Informat.technologische u. Informat.dienstleistg.	13 129	10 586	2 543	474	12 344	785
K	Finanz- und Versicherungsdienstleistg.	10 848	6 456	4 392	472	10 725	123
64	Erbrg. v. Finanzdienstleistg.	7 884	4 940	2 944	370	7 840	44
65-66	Versicherungen u. Pensionskassen; mit Finanz- u. Versicherungsdienstleistg. verb. Tätigk.	2 964	1 516	1 448	102	2 885	79
L	Grundstücks- und Wohnungswesen	6 693	4 915	1 778	229	6 508	185
M-N	Freiberufl., wissenschaftl., techn. Dienstleistg.; sonst. wirtschaftl. Dienstleistg.	94 658	66 386	28 272	1 978	75 043	19 615
M	Freiberufl., wissenschaftl. u. techn. Dienstleistg.	38 143	25 319	12 824	1 388	35 358	2 785
69-71	Erbrg. v. freiberufl. u. techn. Dienstleistg.	29 188	18 680	10 508	1 145	27 902	1 286
72	Forschung und Entwicklung	6 478	5 034	1 444	65	5 068	1 410
73-75	Sonst. freiberufl., wissenschaftl. u. techn. Tätigk.	2 477	1 605	872	178	2 388	89
N	Erbrg. v. sonst. wirtschaftl. Dienstleistg.	56 515	41 067	15 448	590	39 685	16 830
78.2, 78.3	dar. Überlassung von Arbeitskräften	25 362	23 072	2 290	58	12 322	13 040
O-Q	Öff. Verwaltung, Verteidigung, Sozialvers.; Erzieh. u. Unterr.; Gesundh.- u. Sozialw.	220 681	116 371	104 310	7 749	213 037	7 644
O	Öff. Verwaltung, Verteidigung, Sozialvers.	53 192	32 301	20 891	1 231	52 884	308
84.1	dar. Öffentliche Verwaltung	41 971	24 878	17 093	889	41 701	270
P	Erziehung und Unterricht	35 566	17 465	18 101	860	33 458	2 108
Q	Gesundheits- und Sozialwesen	131 923	66 605	65 318	5 658	126 695	5 228
86	Gesundheitswesen	65 242	35 397	29 845	3 500	62 151	3 091
87-88	Heime und Sozialwesen	66 681	31 208	35 473	2 158	64 544	2 137
R-U	Kunst, Unterhaltung und Erholung; sonst. Dienstleistg.; Priv. Haushalte; Exterr. Org.	28 038	15 435	12 603	732	26 180	1 858
R	Kunst, Unterhaltung und Erholung	7 259	4 964	2 295	270	6 675	584
S	Erbrg. v. sonstigen Dienstleistungen	20 454	10 351	10 103	462	19 212	1 242
T	Priv. Haushalte mit Hauspersonal; Dienstleistg. u. H. v. Waren durch priv. Haushalte f. d. Eigenbed.	325	120	205	-	293	32
U	Exterritoriale Organisationen und Körperschaften	-	-	-	-	-	-
	<b>Insgesamt<sup>3)</sup></b>	<b>800 926</b>	<b>565 774</b>	<b>235 152</b>	<b>29 294</b>	<b>733 950</b>	<b>66 976</b>

1) Klassifikation der Wirtschaftszweige, Ausgabe 2008 (WZ 2008) - 2) einschließlich Fälle „ohne Angabe“ - 3) einschließlich Fälle ohne Angabe zur Wirtschaftsgliederung

Noch: 4. Sozialversicherungspflichtig Beschäftigte am Arbeitsort am 31.3.2023 nach Wirtschaftsabschnitten und ausgewählten Wirtschaftsabteilungen, Vollzeit- und Teilzeitbeschäftigten, Auszubildenden, deutschen und ausländischen Beschäftigten

WZ 2008 <sup>1)</sup>	Wirtschaftsgliederung	Insgesamt <sup>2)</sup>	Und zwar				
			Vollzeit- beschäftigte	Teilzeit- beschäftigte	Auzu- bildende	deutsche	auslän- dische
						Beschäftigte	
<b>männlich</b>							
A	Land- und Forstwirtschaft, Fischerei	8 042	7 499	543	500	7 390	652
B-F	Produzierendes Gewerbe	190 226	183 565	6 661	8 209	175 666	14 560
B-E	Produzierendes Gewerbe ohne Baugewerbe	143 897	139 471	4 426	5 034	133 615	10 282
B	Bergbau u. Gew. v. Steinen u. Erden	2 375	2 351	24	34	2 327	48
C	Verarbeitendes Gewerbe	131 154	127 083	4 071	4 660	121 101	10 053
10-12	H. v. Nahr.- u. Genussm., Getr. u. Tabakerzeugn.	10 736	10 195	541	449	8 019	2 717
13-15	H. v. Textil., Bekleid., Leder, Lederw. u. Schuhen	1 126	1 080	46	29	1 002	124
16-18	H. v. Holzw., Papier, Pappe u. Druckerzeugn.	9 163	8 941	222	294	8 572	591
19-20	Kokerei und Mineralölverarbeitung, H. v. chemischen Erzeugnissen	2 491	2 376	115	74	2 353	138
21	H. v. pharmazeutischen Erzeugnissen	983	933	50	34	952	31
22-23	H. v. Gummi- u. Kunststoffwaren, Glas u. Glasw., Keramik, Verarb. v. Steinen u. Erden	19 162	18 771	391	584	17 571	1 591
24-25	Metallerzeugung u. -bearb., H. v. Metallerzeugn.	28 834	28 223	611	939	26 913	1 921
26	H. v. DV-Geräten, elektron. u. opt. Erzeugn.	12 957	12 227	730	480	12 243	714
27	H. v. elektrischen Ausrüstungen	4 258	4 135	123	155	4 065	193
28	Maschinenbau	18 022	17 562	460	790	17 368	654
29-30	Fahrzeugbau	12 927	12 652	275	385	12 174	753
31-33	H. v. Möbeln u. sonst. Waren, Rep. u. Installation von Maschinen und Ausrüstungen	10 495	9 988	507	447	9 869	626
D	Energieversorgung	3 453	3 304	149	166	3 425	28
E	Wasserversorg., Abwasser- und Abfallentsorg. u. Beseitigung v. Umweltverschmutzungen	6 915	6 733	182	174	6 762	153
F	Baugewerbe	46 329	44 094	2 235	3 175	42 051	4 278
41-42	Hoch- und Tiefbau	14 230	13 881	349	792	12 856	1 374
43	Vorb. Baustellenarbeiten, Bauinstallation und sonstiges Ausbaugewerbe	32 099	30 213	1 886	2 383	29 195	2 904
G-U	Dienstleistungsbereiche	218 536	177 784	40 752	8 770	189 853	28 683
G-I	Handel, Verkehr, Gastgewerbe	82 011	68 685	13 326	4 447	71 179	10 832
G	Handel; Instandhaltung und Rep. von Kfz	43 256	37 318	5 938	3 135	39 579	3 677
45	Handel mit Kfz; Instandh. u. Rep. von Kfz	13 581	12 737	844	1 551	13 103	478
46	Großhandel (ohne Handel mit Kfz)	11 952	11 195	757	448	11 335	617
47	Einzelhandel (ohne Handel mit Kfz)	17 723	13 386	4 337	1 136	15 141	2 582
H	Verkehr und Lagerei	29 722	25 952	3 770	664	25 844	3 878
I	Gastgewerbe	9 033	5 415	3 618	648	5 756	3 277
J	Information und Kommunikation	10 309	9 129	1 180	429	9 753	556
58-60	Verlagswesen, audiovisuelle Medien u. Rundfunk	824	665	159	.	806	18
61	Telekommunikation	982	927	55	.	963	19
62-63	Informat.technologische u. Informat.dienstleistg.	8 503	7 537	966	385	7 984	519
K	Finanz- und Versicherungsdienstleistg.	3 533	3 023	510	247	3 485	48
64	Erbrg. v. Finanzdienstleistg.	2 586	2 340	246	194	2 570	16
65-66	Versicherungen u. Pensionskassen; mit Finanz- u. Versicherungsdienstleistg. verb. Tätigk.	947	683	264	53	915	32
L	Grundstücks- und Wohnungswesen	3 251	2 694	557	99	3 143	108
M-N	Freiberufl., wissenschaftl., techn. Dienstleistg.; sonst. wirtschaftl. Dienstleistg.	50 802	43 060	7 742	977	37 452	13 350
M	Freiberufl., wissenschaftl. u. techn. Dienstleistg.	16 160	13 558	2 602	575	14 453	1 707
69-71	Erbrg. v. freiberufl. u. techn. Dienstleistg.	11 305	9 528	1 777	497	10 595	710
72	Forschung und Entwicklung	3 959	3 345	614	33	3 002	957
73-75	Sonst. freiberufl., wissenschaftl. u. techn. Tätigk.	896	685	211	45	856	40
N	Erbrg. v. sonst. wirtschaftl. Dienstleistg.	34 642	29 502	5 140	402	22 999	11 643
78.2, 78.3	dar. Überlassung von Arbeitskräften	18 342	17 041	1 301	20	8 759	9 583
O-Q	Öff. Verwaltung, Verteidigung, Sozialvers.; Erzieh. u. Unterr.; Gesundh.- u. Sozialw.	58 692	44 054	14 638	2 245	55 740	2 952
O	Öff. Verwaltung, Verteidigung, Sozialvers.	17 184	14 277	2 907	452	17 088	96
84.1	dar. Öffentliche Verwaltung	14 671	11 977	2 694	358	14 590	81
P	Erziehung und Unterricht	10 746	7 151	3 595	508	9 851	895
Q	Gesundheits- und Sozialwesen	30 762	22 626	8 136	1 285	28 801	1 961
86	Gesundheitswesen	12 904	9 960	2 944	682	11 580	1 324
87-88	Heime und Sozialwesen	17 858	12 666	5 192	603	17 221	637
R-U	Kunst, Unterhaltung und Erholung; sonst. Dienstleistg.; Priv. Haushalte; Exterr. Org.	9 938	7 139	2 799	326	9 101	837
R	Kunst, Unterhaltung und Erholung	3 511	2 662	849	139	3 219	292
S	Erbrg. v. sonstigen Dienstleistungen	6 347	4 431	1 916	187	5 808	539
T	Priv. Haushalte mit Hauspersonal; Dienstleistg. u. H. v. Waren durch priv. Haushalte f. d. Eigenbed.	80	46	34	-	74	6
U	Exterritoriale Organisationen und Körperschaften	-	-	-	-	-	-
	<b>Insgesamt<sup>3)</sup></b>	<b>416 844</b>	<b>368 886</b>	<b>47 958</b>	<b>17 479</b>	<b>372 949</b>	<b>43 895</b>

1) Klassifikation der Wirtschaftszweige, Ausgabe 2008 (WZ 2008) - 2) einschließlich Fälle „ohne Angabe“ - 3) einschließlich Fälle ohne Angabe zur Wirtschaftsgliederung



Noch: 4. Sozialversicherungspflichtig Beschäftigte am Arbeitsort am 31.3.2023 nach Wirtschaftsabschnitten und ausgewählten Wirtschaftsabteilungen, Vollzeit- und Teilzeitbeschäftigten, Auszubildenden, deutschen und ausländischen Beschäftigten

WZ 2008 <sup>1)</sup>	Wirtschaftsgliederung	Insgesamt <sup>2)</sup>	Und zwar				
			Vollzeit- beschäftigte	Teilzeit- beschäftigte	Auszu- bildende	deutsche	auslän- dische
						Beschäftigte	
<b>weiblich</b>							
A	Land- und Forstwirtschaft, Fischerei	4 133	2 837	1 296	192	3 802	331
B-F	Produzierendes Gewerbe	64 640	48 315	16 325	1 602	59 741	4 899
B-E	Produzierendes Gewerbe ohne Baugewerbe	58 147	44 665	13 482	1 390	53 419	4 728
B	Bergbau u. Gew. v. Steinen u. Erden	255	159	96	7	248	7
C	Verarbeitendes Gewerbe	54 500	42 000	12 500	1 284	49 821	4 679
10-12	H. v. Nahr.- u. Genussm., Getr. u. Tabakerzeugn.	11 056	7 304	3 752	270	9 142	1 914
13-15	H. v. Textil., Bekleid., Leder, Lederw. u. Schuhen	1 069	789	280	26	987	82
16-18	H. v. Holzw., Papier, Pappe u. Druckerzeugn.	2 933	2 287	646	112	2 798	135
19-20	Kokerei und Mineralölverarbeitung, H. v. chemischen Erzeugnissen	980	789	191	23	916	64
21	H. v. pharmazeutischen Erzeugnissen	1 068	899	169	24	1 029	39
22-23	H. v. Gummi- u. Kunststoffwaren, Glas u. Glasw., Keramik, Verarb. v. Steinen u. Erden	6 823	5 739	1 084	155	6 306	517
24-25	Metallerzeugung u. -bearb., H. v. Metallerzeugn.	7 271	5 735	1 536	138	6 636	635
26	H. v. DV-Geräten, elektron. u. opt. Erzeugn.	7 425	5 900	1 525	157	6 963	462
27	H. v. elektrischen Ausrüstungen	2 365	1 965	400	24	2 280	85
28	Maschinenbau	3 666	2 818	848	99	3 562	104
29-30	Fahrzeugbau	4 131	3 575	556	74	3 787	344
31-33	H. v. Möbeln u. sonst. Waren, Rep. u. Installation von Maschinen und Ausrüstungen	5 713	4 200	1 513	182	5 415	298
D	Energieversorgung	1 678	1 303	375	65	1 664	14
E	Wasserversorg., Abwasser- und Abfallentsorg. u. Beseitigung v. Umweltverschmutzungen	1 714	1 203	511	34	1 686	28
F	Baugewerbe	6 493	3 650	2 843	212	6 322	171
41-42	Hoch- und Tiefbau	1 573	954	619	49	1 531	42
43	Vorb. Baustellenarbeiten, Bauinstallation und sonstiges Ausbaugewerbe	4 920	2 696	2 224	163	4 791	129
G-U	Dienstleistungsbereiche	315 262	145 702	169 560	10 021	297 411	17 851
G-I	Handel, Verkehr, Gastgewerbe	74 806	32 298	42 508	2 629	69 374	5 432
G	Handel; Instandhaltung und Rep. von Kfz	51 081	19 964	31 117	1 847	49 180	1 901
45	Handel mit Kfz; Instandh. u. Rep. von Kfz	3 674	2 559	1 115	247	3 622	52
46	Großhandel (ohne Handel mit Kfz)	6 005	3 800	2 205	176	5 730	275
47	Einzelhandel (ohne Handel mit Kfz)	41 402	13 605	27 797	1 424	39 828	1 574
H	Verkehr und Lagerei	11 018	6 854	4 164	188	9 681	1 337
I	Gastgewerbe	12 707	5 480	7 227	594	10 513	2 194
J	Information und Kommunikation	5 754	3 811	1 943	126	5 465	289
58-60	Verlagswesen, audiovisuelle Medien u. Rundfunk	842	564	278	.	825	17
61	Telekommunikation	286	198	88	.	280	6
62-63	Informat.technologische u. Informat.dienstleistg.	4 626	3 049	1 577	89	4 360	266
K	Finanz- und Versicherungsdienstleistg.	7 315	3 433	3 882	225	7 240	75
64	Erbrg. v. Finanzdienstleistg.	5 298	2 600	2 698	176	5 270	28
65-66	Versicherungen u. Pensionskassen; mit Finanz- u. Versicherungsdienstleistg. verb. Tätigk.	2 017	833	1 184	49	1 970	47
L	Grundstücks- und Wohnungswesen	3 442	2 221	1 221	130	3 365	77
M-N	Freiberufl., wissenschaftl., techn. Dienstleistg.; sonst. wirtschaftl. Dienstleistg.	43 856	23 326	20 530	1 001	37 591	6 265
M	Freiberufl., wissenschaftl. u. techn. Dienstleistg.	21 983	11 761	10 222	813	20 905	1 078
69-71	Erbrg. v. freiberufl. u. techn. Dienstleistg.	17 883	9 152	8 731	648	17 307	576
72	Forschung und Entwicklung	2 519	1 689	830	32	2 066	453
73-75	Sonst. freiberufl., wissenschaftl. u. techn. Tätigk.	1 581	920	661	133	1 532	49
N	Erbrg. v. sonst. wirtschaftl. Dienstleistg.	21 873	11 565	10 308	188	16 686	5 187
78.2, 78.3	dar. Überlassung von Arbeitskräften	7 020	6 031	989	38	3 563	3 457
O-Q	Öff. Verwaltung, Verteidigung, Sozialvers.; Erzieh. u. Unterr.; Gesundh.- u. Sozialw.	161 989	72 317	89 672	5 504	157 297	4 692
O	Öff. Verwaltung, Verteidigung, Sozialvers.	36 008	18 024	17 984	779	35 796	212
84.1	dar. Öffentliche Verwaltung	27 300	12 901	14 399	531	27 111	189
P	Erziehung und Unterricht	24 820	10 314	14 506	352	23 607	1 213
Q	Gesundheits- und Sozialwesen	101 161	43 979	57 182	4 373	97 894	3 267
86	Gesundheitswesen	52 338	25 437	26 901	2 818	50 571	1 767
87-88	Heime und Sozialwesen	48 823	18 542	30 281	1 555	47 323	1 500
R-U	Kunst, Unterhaltung und Erholung; sonst. Dienstleistg.; Priv. Haushalte; Exterr. Org.	18 100	8 296	9 804	406	17 079	1 021
R	Kunst, Unterhaltung und Erholung	3 748	2 302	1 446	131	3 456	292
S	Erbrg. v. sonstigen Dienstleistungen	14 107	5 920	8 187	275	13 404	703
T	Priv. Haushalte mit Hauspersonal; Dienstleistg. u. H. v. Waren durch priv. Haushalte f. d. Eigenbed.	245	74	171	-	219	26
U	Exterritoriale Organisationen und Körperschaften	-	-	-	-	-	-
	<b>Insgesamt <sup>3)</sup></b>	<b>384 082</b>	<b>196 888</b>	<b>187 194</b>	<b>11 815</b>	<b>361 001</b>	<b>23 081</b>

1) Klassifikation der Wirtschaftszweige, Ausgabe 2008 (WZ 2008) - 2) einschließlich Fälle „ohne Angabe“ - 3) einschließlich Fälle ohne Angabe zur Wirtschaftsgliederung

**5. Sozialversicherungspflichtig Beschäftigte am ländischen Beschäftigten, zusammengefasst**

Lfd. Nr.	Staatsangehörigkeit Wirtschaftsgliederung <sup>1)</sup>		Insgesamt			
				unter 20	20 bis 25	25 bis 30
<b>Insgesamt</b>						
<b>Deutsche Beschäftigte</b>						
1	A	Land- u. Forstwirtschaft, Fischerei	11 192	665	793	705
2	B-F	Produzierendes Gewerbe	235 407	6 841	13 217	12 480
3	B-E	Produzierendes Gewerbe ohne Baugewerbe	187 034	4 418	9 826	10 092
4	C	Verarbeitendes Gewerbe	170 922	4 079	8 999	9 218
5	F	Baugewerbe	48 373	2 423	3 391	2 388
6	G-U	Dienstleistungsbereiche	487 264	12 408	31 126	31 671
7	G-I	Handel, Verkehr, Gastgewerbe	140 553	4 894	10 318	8 073
8	J	Information und Kommunikation	15 218	.	1 014	1 508
9	K	Finanz- u. Versicherungsdienstleistg.	10 725	.	660	606
10	L	Grundstücks- und Wohnungswesen	6 508	.	310	303
11	M-N	Freiberufl., wissenschaftl., techn. Dienstleistg.; sonst. wirtschaftl. Dienstleistg.	75 043	1 359	4 828	5 407
12	O-Q	Öff. Verwaltung, Verteidigung, Sozialvers.; Erzieh. u. Unterr.; Gesundh.- u. Sozialw.	213 037	5 004	12 644	14 236
13	R-U	Kunst, Unterhaltung und Erholung; sonst. Dienstleistg.; Priv. Haushalte; Exterr. Org.	26 180	604	1 352	1 538
14		<b>Zusammen <sup>2)</sup></b>	<b>733 950</b>	<b>19 914</b>	<b>45 136</b>	<b>44 857</b>
<b>Ausländische Beschäftigte</b>						
15	A	Land- u. Forstwirtschaft, Fischerei	983	16	113	148
16	B-F	Produzierendes Gewerbe	19 459	346	2 154	2 968
17	B-E	Produzierendes Gewerbe ohne Baugewerbe	15 010	258	1 716	2 351
18	C	Verarbeitendes Gewerbe	14 732	256	1 701	2 312
19	F	Baugewerbe	4 449	88	438	617
20	G-U	Dienstleistungsbereiche	46 534	934	6 454	8 618
21	G-I	Handel, Verkehr, Gastgewerbe	16 264	307	2 370	3 054
22	J	Information und Kommunikation	845	.	74	213
23	K	Finanz- u. Versicherungsdienstleistg.	123	.	18	16
24	L	Grundstücks- und Wohnungswesen	185	.	12	18
25	M-N	Freiberufl., wissenschaftl., techn. Dienstleistg.; sonst. wirtschaftl. Dienstleistg.	19 615	472	3 001	3 672
26	O-Q	Öff. Verwaltung, Verteidigung, Sozialvers.; Erzieh. u. Unterr.; Gesundh.- u. Sozialw.	7 644	103	788	1 332
27	R-U	Kunst, Unterhaltung und Erholung; sonst. Dienstleistg.; Priv. Haushalte; Exterr. Org.	1 858	35	191	313
28		<b>Zusammen <sup>2)</sup></b>	<b>66 976</b>	<b>1 296</b>	<b>8 721</b>	<b>11 734</b>
<b>Insgesamt</b>						
29	A	Land- u. Forstwirtschaft, Fischerei	12 175	681	906	853
30	B-F	Produzierendes Gewerbe	254 866	7 187	15 371	15 448
31	B-E	Produzierendes Gewerbe ohne Baugewerbe	202 044	4 676	11 542	12 443
32	C	Verarbeitendes Gewerbe	185 654	4 335	10 700	11 530
33	F	Baugewerbe	52 822	2 511	3 829	3 005
34	G-U	Dienstleistungsbereiche	533 798	13 342	37 580	40 289
35	G-I	Handel, Verkehr, Gastgewerbe	156 817	5 201	12 688	11 127
36	J	Information und Kommunikation	16 063	266	1 088	1 721
37	K	Finanz- u. Versicherungsdienstleistg.	10 848	194	678	622
38	L	Grundstücks- und Wohnungswesen	6 693	104	322	321
39	M-N	Freiberufl., wissenschaftl., techn. Dienstleistg.; sonst. wirtschaftl. Dienstleistg.	94 658	1 831	7 829	9 079
40	O-Q	Öff. Verwaltung, Verteidigung, Sozialvers.; Erzieh. u. Unterr.; Gesundh.- u. Sozialw.	220 681	5 107	13 432	15 568
41	R-U	Kunst, Unterhaltung und Erholung; sonst. Dienstleistg.; Priv. Haushalte; Exterr. Org.	28 038	639	1 543	1 851
42		<b>Insgesamt <sup>2)</sup></b>	<b>800 926</b>	<b>21 210</b>	<b>53 857</b>	<b>56 591</b>

1) Klassifikation der Wirtschaftszweige, Ausgabe 2008 (WZ 2008) - 2) einschließlich Fälle ohne Angabe zur Wirtschaftsgliederung

**Arbeitsort am 31.3.2023 nach deutschen und aus-  
Wirtschaftsabschnitten und Altersgruppen**

Davon im Alter von ... bis unter ... Jahren								Lfd. Nr.
30 bis 35	35 bis 40	40 bis 45	45 bis 50	50 bis 55	55 bis 60	60 bis 65	65 und mehr	
<b>Insgesamt</b>								
954	1 077	1 069	798	1 483	1 924	1 553	171	1
21 827	30 032	29 923	23 648	31 184	36 412	27 552	2 291	2
18 147	25 022	24 049	18 203	24 629	29 124	21 931	1 593	3
16 729	23 103	22 090	16 685	22 346	26 396	19 811	1 466	4
3 680	5 010	5 874	5 445	6 555	7 288	5 621	698	5
47 763	61 328	60 276	50 045	60 783	69 832	54 761	7 271	6
12 347	16 377	16 940	14 517	18 392	20 841	15 701	2 153	7
2 036	2 610	2 216	1 476	1 530	1 432	1 009	.	8
862	1 044	1 097	1 434	1 968	1 626	.	.	9
484	674	803	709	961	1 093	.	121	10
7 790	9 557	9 354	7 489	8 844	10 573	8 311	1 531	11
21 758	27 738	26 557	21 582	25 761	30 556	24 515	2 686	12
2 486	3 328	3 309	2 838	3 327	3 711	3 157	530	13
<b>70 551</b>	<b>92 448</b>	<b>91 282</b>	<b>74 501</b>	<b>93 461</b>	<b>108 188</b>	<b>83 878</b>	<b>9 734</b>	<b>14</b>
149	123	90	117	118	71	32	6	15
3 039	2 747	2 348	2 279	1 865	1 109	514	90	16
2 379	2 083	1 738	1 752	1 413	845	403	72	17
2 338	2 035	1 705	1 714	1 383	824	397	67	18
660	664	610	527	452	264	111	18	19
7 878	6 059	4 953	4 432	3 491	2 268	1 159	288	20
2 541	2 061	1 718	1 559	1 314	817	419	104	21
258	128	79	32	23	17	9	.	22
17	21	19	6	9	7	.	.	23
20	34	24	26	22	13	.	5	24
3 055	2 203	2 024	2 013	1 526	1 015	507	127	25
1 691	1 366	859	614	424	288	147	32	26
296	246	230	182	173	111	65	16	27
<b>11 066</b>	<b>8 929</b>	<b>7 391</b>	<b>6 828</b>	<b>5 474</b>	<b>3 448</b>	<b>1 705</b>	<b>384</b>	<b>28</b>
1 103	1 200	1 159	915	1 601	1 995	1 585	177	29
24 866	32 779	32 271	25 927	33 049	37 521	28 066	2 381	30
20 526	27 105	25 787	19 955	26 042	29 969	22 334	1 665	31
19 067	25 138	23 795	18 399	23 729	27 220	20 208	1 533	32
4 340	5 674	6 484	5 972	7 007	7 552	5 732	716	33
55 641	67 387	65 229	54 477	64 274	72 100	55 920	7 559	34
14 888	18 438	18 658	16 076	19 706	21 658	16 120	2 257	35
2 294	2 738	2 295	1 508	1 553	1 449	1 018	133	36
879	1 065	1 116	1 440	1 977	1 633	1 123	121	37
504	708	827	735	983	1 106	957	126	38
10 845	11 760	11 378	9 502	10 370	11 588	8 818	1 658	39
23 449	29 104	27 416	22 196	26 185	30 844	24 662	2 718	40
2 782	3 574	3 539	3 020	3 500	3 822	3 222	546	41
<b>81 617</b>	<b>101 377</b>	<b>98 673</b>	<b>81 329</b>	<b>98 935</b>	<b>111 636</b>	<b>85 583</b>	<b>10 118</b>	<b>42</b>

Noch: 5. Sozialversicherungspflichtig Beschäftigte am  
ländischen Beschäftigten, zusammengefasst

Lfd. Nr.	Staatsangehörigkeit		Insgesamt			
	Wirtschaftsgliederung <sup>1)</sup>			unter 20	20 bis 25	25 bis 30
<b>männlich</b>						
<b>Deutsche Beschäftigte</b>						
1	A	Land- u. Forstwirtschaft, Fischerei	7 390	.	605	522
2	B-F	Produzierendes Gewerbe	175 666	.	10 854	9 929
3	B-E	Produzierendes Gewerbe ohne Baugewerbe	133 615	3 593	7 709	7 776
4	C	Verarbeitendes Gewerbe	121 101	3 310	7 023	7 076
5	F	Baugewerbe	42 051	.	3 145	2 153
6	G-U	Dienstleistungsbereiche	189 853	6 028	13 959	13 111
7	G-I	Handel, Verkehr, Gastgewerbe	71 179	3 035	5 913	4 469
8	J	Information und Kommunikation	9 753	.	691	957
9	K	Finanz- u. Versicherungsdienstleistg.	3 485	.	297	259
10	L	Grundstücks- und Wohnungswesen	3 143	.	129	119
11	M-N	Freiberufl., wissenschaftl., techn. Dienstleistg.; sonst. wirtschaftl. Dienstleistg.	37 452	751	2 796	2 971
12	O-Q	Öff. Verwaltung, Verteidigung, Sozialvers.; Erzieh. u. Unterr.; Gesundh.- u. Sozialw.	55 740	1 683	3 566	3 782
13	R-U	Kunst, Unterhaltung und Erholung; sonst. Dienstleistg.; Priv. Haushalte; Exterr. Org.	9 101	.	567	554
<b>14</b>	<b>Zusammen <sup>2)</sup></b>		<b>372 949</b>	<b>12 413</b>	<b>25 418</b>	<b>23 562</b>
<b>Ausländische Beschäftigte</b>						
15	A	Land- u. Forstwirtschaft, Fischerei	652	.	66	97
16	B-F	Produzierendes Gewerbe	14 560	.	1 609	2 288
17	B-E	Produzierendes Gewerbe ohne Baugewerbe	10 282	176	1 182	1 702
18	C	Verarbeitendes Gewerbe	10 053	174	1 169	1 672
19	F	Baugewerbe	4 278	.	427	586
20	G-U	Dienstleistungsbereiche	28 683	537	4 033	5 585
21	G-I	Handel, Verkehr, Gastgewerbe	10 832	199	1 576	2 138
22	J	Information und Kommunikation	556	.	45	134
23	K	Finanz- u. Versicherungsdienstleistg.	48	.	12	6
24	L	Grundstücks- und Wohnungswesen	108	.	7	10
25	M-N	Freiberufl., wissenschaftl., techn. Dienstleistg.; sonst. wirtschaftl. Dienstleistg.	13 350	269	1 980	2 572
26	O-Q	Öff. Verwaltung, Verteidigung, Sozialvers.; Erzieh. u. Unterr.; Gesundh.- u. Sozialw.	2 952	42	297	553
27	R-U	Kunst, Unterhaltung und Erholung; sonst. Dienstleistg.; Priv. Haushalte; Exterr. Org.	837	.	116	172
<b>28</b>	<b>Zusammen <sup>2)</sup></b>		<b>43 895</b>	<b>810</b>	<b>5 708</b>	<b>7 970</b>
<b>Insgesamt</b>						
29	A	Land- u. Forstwirtschaft, Fischerei	8 042	509	671	619
30	B-F	Produzierendes Gewerbe	190 226	6 149	12 463	12 217
31	B-E	Produzierendes Gewerbe ohne Baugewerbe	143 897	3 769	8 891	9 478
32	C	Verarbeitendes Gewerbe	131 154	3 484	8 192	8 748
33	F	Baugewerbe	46 329	2 380	3 572	2 739
34	G-U	Dienstleistungsbereiche	218 536	6 565	17 992	18 696
35	G-I	Handel, Verkehr, Gastgewerbe	82 011	3 234	7 489	6 607
36	J	Information und Kommunikation	10 309	196	736	1 091
37	K	Finanz- u. Versicherungsdienstleistg.	3 533	100	309	265
38	L	Grundstücks- und Wohnungswesen	3 251	45	136	129
39	M-N	Freiberufl., wissenschaftl., techn. Dienstleistg.; sonst. wirtschaftl. Dienstleistg.	50 802	1 020	4 776	5 543
40	O-Q	Öff. Verwaltung, Verteidigung, Sozialvers.; Erzieh. u. Unterr.; Gesundh.- u. Sozialw.	58 692	1 725	3 863	4 335
41	R-U	Kunst, Unterhaltung und Erholung; sonst. Dienstleistg.; Priv. Haushalte; Exterr. Org.	9 938	245	683	726
<b>42</b>	<b>Insgesamt <sup>2)</sup></b>		<b>416 844</b>	<b>13 223</b>	<b>31 126</b>	<b>31 532</b>

1) Klassifikation der Wirtschaftszweige, Ausgabe 2008 (WZ 2008) - 2) einschließlich Fälle ohne Angabe zur Wirtschaftsgliederung

Arbeitsort am 31.3.2023 nach deutschen und aus-  
Wirtschaftsabschnitten und Altersgruppen

Davon im Alter von ... bis unter ... Jahren								Lfd. Nr.
30 bis 35	35 bis 40	40 bis 45	45 bis 50	50 bis 55	55 bis 60	60 bis 65	65 und mehr	
<b>männlich</b>								
659	725	661	451	955	1 218	975	.	1
16 982	23 297	22 511	17 569	22 382	25 308	19 196	.	2
13 754	18 953	17 454	12 898	16 766	19 064	14 455	1 193	3
12 660	17 480	15 974	11 778	14 990	16 924	12 796	1 090	4
3 228	4 344	5 057	4 671	5 616	6 244	4 741	.	5
18 493	23 447	23 277	19 362	22 708	25 225	20 137	4 106	6
6 404	8 397	8 407	7 095	8 603	9 880	7 581	1 395	7
1 274	1 650	1 404	989	1 017	878	613	.	8
294	357	362	.	523	417	.	.	9
204	292	388	.	519	574	.	73	10
4 025	4 745	4 541	3 592	4 199	4 952	3 925	955	11
5 491	6 931	7 105	5 825	6 674	7 232	6 213	1 238	12
801	1 075	1 070	967	1 173	1 292	1 087	.	13
<b>36 135</b>	<b>47 472</b>	<b>46 454</b>	<b>37 386</b>	<b>46 050</b>	<b>51 763</b>	<b>40 317</b>	<b>5 979</b>	<b>14</b>
124	86	60	70	69	42	21	.	15
2 361	2 133	1 754	1 574	1 300	801	405	.	16
1 730	1 494	1 174	1 059	863	549	294	59	17
1 699	1 450	1 146	1 031	839	531	288	54	18
631	639	580	515	437	252	111	.	19
5 100	3 727	2 886	2 476	2 027	1 340	775	197	20
1 806	1 422	1 087	940	817	499	279	69	21
177	84	51	26	14	12	6	.	22
8	3	8	.	3	3	.	.	23
11	16	14	.	14	6	.	5	24
2 213	1 537	1 322	1 280	982	710	394	91	25
756	547	309	154	133	81	58	22	26
129	118	95	58	64	29	29	.	27
<b>7 585</b>	<b>5 946</b>	<b>4 700</b>	<b>4 120</b>	<b>3 396</b>	<b>2 183</b>	<b>1 201</b>	<b>276</b>	<b>28</b>
783	811	721	521	1 024	1 260	996	127	29
19 343	25 430	24 265	19 143	23 682	26 109	19 601	1 824	30
15 484	20 447	18 628	13 957	17 629	19 613	14 749	1 252	31
14 359	18 930	17 120	12 809	15 829	17 455	13 084	1 144	32
3 859	4 983	5 637	5 186	6 053	6 496	4 852	572	33
23 593	27 174	26 163	21 838	24 735	26 565	20 912	4 303	34
8 210	9 819	9 494	8 035	9 420	10 379	7 860	1 464	35
1 451	1 734	1 455	1 015	1 031	890	619	91	36
302	360	370	556	526	420	258	67	37
215	308	402	356	533	580	469	78	38
6 238	6 282	5 863	4 872	5 181	5 662	4 319	1 046	39
6 247	7 478	7 414	5 979	6 807	7 313	6 271	1 260	40
930	1 193	1 165	1 025	1 237	1 321	1 116	297	41
<b>43 720</b>	<b>53 418</b>	<b>51 154</b>	<b>41 506</b>	<b>49 446</b>	<b>53 946</b>	<b>41 518</b>	<b>6 255</b>	<b>42</b>

Noch: 5. Sozialversicherungspflichtig Beschäftigte am  
ländischen Beschäftigten, zusammengefasst

Lfd. Nr.	Staatsangehörigkeit		Insgesamt			
	Wirtschaftsgliederung <sup>1)</sup>			unter 20	20 bis 25	25 bis 30
<b>weiblich</b>						
<b>Deutsche Beschäftigte</b>						
1	A	Land- u. Forstwirtschaft, Fischerei	3 802	.	188	183
2	B-F	Produzierendes Gewerbe	59 741	.	2 363	2 551
3	B-E	Produzierendes Gewerbe ohne Baugewerbe	53 419	825	2 117	2 316
4	C	Verarbeitendes Gewerbe	49 821	769	1 976	2 142
5	F	Baugewerbe	6 322	.	246	235
6	G-U	Dienstleistungsbereiche	297 411	6 380	17 167	18 560
7	G-I	Handel, Verkehr, Gastgewerbe	69 374	1 859	4 405	3 604
8	J	Information und Kommunikation	5 465	65	323	551
9	K	Finanz- u. Versicherungsdienstleistg.	7 240	.	363	347
10	L	Grundstücks- und Wohnungswesen	3 365	59	181	184
11	M-N	Freiberufl., wissenschaftl., techn. Dienstleistg.; sonst. wirtschaftl. Dienstleistg.	37 591	608	2 032	2 436
12	O-Q	Öff. Verwaltung, Verteidigung, Sozialvers.; Erzieh. u. Unterr.; Gesundh.- u. Sozialw.	157 297	3 321	9 078	10 454
13	R-U	Kunst, Unterhaltung und Erholung; sonst. Dienstleistg.; Priv. Haushalte; Exterr. Org.	17 079	.	785	984
<b>14</b>	<b>Zusammen <sup>2)</sup></b>		<b>361 001</b>	<b>7 501</b>	<b>19 718</b>	<b>21 295</b>
<b>Ausländische Beschäftigte</b>						
15	A	Land- u. Forstwirtschaft, Fischerei	331	.	47	51
16	B-F	Produzierendes Gewerbe	4 899	.	545	680
17	B-E	Produzierendes Gewerbe ohne Baugewerbe	4 728	82	534	649
18	C	Verarbeitendes Gewerbe	4 679	82	532	640
19	F	Baugewerbe	171	.	11	31
20	G-U	Dienstleistungsbereiche	17 851	397	2 421	3 033
21	G-I	Handel, Verkehr, Gastgewerbe	5 432	108	794	916
22	J	Information und Kommunikation	289	5	29	79
23	K	Finanz- u. Versicherungsdienstleistg.	75	.	6	10
24	L	Grundstücks- und Wohnungswesen	77	-	5	8
25	M-N	Freiberufl., wissenschaftl., techn. Dienstleistg.; sonst. wirtschaftl. Dienstleistg.	6 265	203	1 021	1 100
26	O-Q	Öff. Verwaltung, Verteidigung, Sozialvers.; Erzieh. u. Unterr.; Gesundh.- u. Sozialw.	4 692	61	491	779
27	R-U	Kunst, Unterhaltung und Erholung; sonst. Dienstleistg.; Priv. Haushalte; Exterr. Org.	1 021	.	75	141
<b>28</b>	<b>Zusammen <sup>2)</sup></b>		<b>23 081</b>	<b>486</b>	<b>3 013</b>	<b>3 764</b>
<b>Insgesamt</b>						
29	A	Land- u. Forstwirtschaft, Fischerei	4 133	172	235	234
30	B-F	Produzierendes Gewerbe	64 640	1 038	2 908	3 231
31	B-E	Produzierendes Gewerbe ohne Baugewerbe	58 147	907	2 651	2 965
32	C	Verarbeitendes Gewerbe	54 500	851	2 508	2 782
33	F	Baugewerbe	6 493	131	257	266
34	G-U	Dienstleistungsbereiche	315 262	6 777	19 588	21 593
35	G-I	Handel, Verkehr, Gastgewerbe	74 806	1 967	5 199	4 520
36	J	Information und Kommunikation	5 754	70	352	630
37	K	Finanz- u. Versicherungsdienstleistg.	7 315	94	369	357
38	L	Grundstücks- und Wohnungswesen	3 442	59	186	192
39	M-N	Freiberufl., wissenschaftl., techn. Dienstleistg.; sonst. wirtschaftl. Dienstleistg.	43 856	811	3 053	3 536
40	O-Q	Öff. Verwaltung, Verteidigung, Sozialvers.; Erzieh. u. Unterr.; Gesundh.- u. Sozialw.	161 989	3 382	9 569	11 233
41	R-U	Kunst, Unterhaltung und Erholung; sonst. Dienstleistg.; Priv. Haushalte; Exterr. Org.	18 100	394	860	1 125
<b>42</b>	<b>Insgesamt <sup>2)</sup></b>		<b>384 082</b>	<b>7 987</b>	<b>22 731</b>	<b>25 059</b>

1) Klassifikation der Wirtschaftszweige, Ausgabe 2008 (WZ 2008) - 2) einschließlich Fälle ohne Angabe zur Wirtschaftsgliederung

Arbeitsort am 31.3.2023 nach deutschen und aus-  
Wirtschaftsabschnitten und Altersgruppen

Davon im Alter von ... bis unter ... Jahren								Lfd. Nr.
30 bis 35	35 bis 40	40 bis 45	45 bis 50	50 bis 55	55 bis 60	60 bis 65	65 und mehr	
<b>weiblich</b>								
295	352	408	347	528	706	578	.	1
4 845	6 735	7 412	6 079	8 802	11 104	8 356	.	2
4 393	6 069	6 595	5 305	7 863	10 060	7 476	400	3
4 069	5 623	6 116	4 907	7 356	9 472	7 015	376	4
452	666	817	774	939	1 044	880	.	5
29 270	37 881	36 999	30 683	38 075	44 607	34 624	3 165	6
5 943	7 980	8 533	7 422	9 789	10 961	8 120	758	7
762	960	812	487	513	554	396	42	8
568	687	735	.	1 445	1 209	.	.	9
280	382	415	.	442	519	.	48	10
3 765	4 812	4 813	3 897	4 645	5 621	4 386	576	11
16 267	20 807	19 452	15 757	19 087	23 324	18 302	1 448	12
1 685	2 253	2 239	1 871	2 154	2 419	2 070	.	13
<b>34 416</b>	<b>44 976</b>	<b>44 828</b>	<b>37 115</b>	<b>47 411</b>	<b>56 425</b>	<b>43 561</b>	<b>3 755</b>	<b>14</b>
25	37	30	47	49	29	11	.	15
678	614	594	705	565	308	109	.	16
649	589	564	693	550	296	109	13	17
639	585	559	683	544	293	109	13	18
29	25	30	12	15	12	-	.	19
2 778	2 332	2 067	1 956	1 464	928	384	91	20
735	639	631	619	497	318	140	35	21
81	44	28	6	9	5	3	-	22
9	18	11	.	6	4	.	.	23
9	18	10	.	8	7	.	-	24
842	666	702	733	544	305	113	36	25
935	819	550	460	291	207	89	10	26
167	128	135	124	109	82	36	.	27
<b>3 481</b>	<b>2 983</b>	<b>2 691</b>	<b>2 708</b>	<b>2 078</b>	<b>1 265</b>	<b>504</b>	<b>108</b>	<b>28</b>
320	389	438	394	577	735	589	50	29
5 523	7 349	8 006	6 784	9 367	11 412	8 465	557	30
5 042	6 658	7 159	5 998	8 413	10 356	7 585	413	31
4 708	6 208	6 675	5 590	7 900	9 765	7 124	389	32
481	691	847	786	954	1 056	880	144	33
32 048	40 213	39 066	32 639	39 539	45 535	35 008	3 256	34
6 678	8 619	9 164	8 041	10 286	11 279	8 260	793	35
843	1 004	840	493	522	559	399	42	36
577	705	746	884	1 451	1 213	865	54	37
289	400	425	379	450	526	488	48	38
4 607	5 478	5 515	4 630	5 189	5 926	4 499	612	39
17 202	21 626	20 002	16 217	19 378	23 531	18 391	1 458	40
1 852	2 381	2 374	1 995	2 263	2 501	2 106	249	41
<b>37 897</b>	<b>47 959</b>	<b>47 519</b>	<b>39 823</b>	<b>49 489</b>	<b>57 690</b>	<b>44 065</b>	<b>3 863</b>	<b>42</b>

6. Ausländische sozialversicherungspflichtig Beschäftigte am Arbeitsort am 31.3.2023 nach zusammen

Lfd. Nr.	Wirtschaftsgliederung <sup>1)</sup> Alter von ... bis unter ... Jahren		Insgesamt	Darunter mit EU-Mitgliedstaates darunter						
				EU-27 zusammen	Bulgarien	Italien	Kroatien	Polen	Rumänien	Slowakei
<b>Insgesamt</b>										
1	A	Land- u. Forstwirtschaft, Fischerei	983	793	19	.	-	364	358	6
2	B-F	Produzierendes Gewerbe	19 459	12 577	762	.	366	4 178	3 909	652
3	B-E	Produzierendes Gewerbe ohne Baugewerbe	15 010	9 576	472	130	275	3 040	3 154	592
4	C	Verarbeitendes Gewerbe	14 732	9 405	461	129	272	2 981	3 092	590
5	F	Baugewerbe	4 449	3 001	290	.	91	1 138	755	60
6	G-U	Dienstleistungsbereiche	46 534	23 616	1 781	752	485	9 328	4 819	1 246
7	G-I	Handel, Verkehr, Gastgewerbe	16 264	7 815	576	383	141	3 240	1 355	368
8	J	Information und Kommunikation	845	213	27	23	.	37	.	.
9	K	Finanz- u. Versicherungsdienstleistg.	123	41	5	-	-	16	.	.
10	L	Grundstücks- und Wohnungswesen	185	84	9	4	.	29	20	-
11	M-N	Freiberufl., wissenschaftl., techn. Dienstleistg.; sonst. wirtschaftl. Dienstleistg.	19 615	12 665	934	165	271	5 577	2 766	714
12	O-Q	Öff. Verwaltung, Verteidigung, Sozialvers.; Erzieh. u. Unterr.; Gesundh.- u. Sozialw.	7 644	2 083	151	125	52	319	433	138
13	R-U	Kunst, Unterhaltung und Erholung; sonst. Dienstleistg.; Priv. Haushalte; Exterr. Org.	1 858	715	79	52	10	110	224	17
14	unter 20		1 296	732	58	25	.	163	326	53
15	20 bis 25		8 721	4 326	223	94	90	1 735	1 336	233
16	25 bis 30		11 734	5 466	253	154	126	2 331	1 371	271
17	30 bis 35		11 066	5 322	327	129	127	1 976	1 307	261
18	35 bis 40		8 929	4 725	361	119	91	1 609	1 181	282
19	40 bis 45		7 391	4 310	332	99	99	1 474	1 044	252
20	45 bis 50		6 828	4 625	388	104	100	1 702	1 099	216
21	50 bis 55		5 474	3 805	306	94	93	1 384	867	171
22	55 bis 60		3 448	2 336	165	56	76	917	419	116
23	60 bis 65		1 705	1 100	116	31	32	474	115	42
24	65 und mehr		384	239	33	6	.	105	21	7
<b>25</b>	<b>Insgesamt <sup>2)</sup></b>		<b>66 976</b>	<b>36 986</b>	<b>2 562</b>	<b>911</b>	<b>851</b>	<b>13 870</b>	<b>9 086</b>	<b>1 904</b>
<b>darunter weiblich</b>										
26	A	Land- u. Forstwirtschaft, Fischerei	331	268	6	-	-	145	105	-
27	B-F	Produzierendes Gewerbe	4 899	3 543	186	27	111	1 047	1 294	232
28	B-E	Produzierendes Gewerbe ohne Baugewerbe	4 728	3 458	173	.	106	1 030	1 280	.
29	C	Verarbeitendes Gewerbe	4 679	3 433	172	.	106	1 024	1 276	.
30	F	Baugewerbe	171	85	13	.	5	17	14	.
31	G-U	Dienstleistungsbereiche	17 851	9 286	729	253	178	3 409	2 063	514
32	G-I	Handel, Verkehr, Gastgewerbe	5 432	3 003	191	92	46	1 334	495	166
33	J	Information und Kommunikation	289	79	11	7	.	12	.	.
34	K	Finanz- u. Versicherungsdienstleistg.	75	24	.	-	-	9	.	.
35	L	Grundstücks- und Wohnungswesen	77	31	.	-	.	7	9	-
36	M-N	Freiberufl., wissenschaftl., techn. Dienstleistg.; sonst. wirtschaftl. Dienstleistg.	6 265	4 304	363	51	85	1 723	1 125	243
37	O-Q	Öff. Verwaltung, Verteidigung, Sozialvers.; Erzieh. u. Unterr.; Gesundh.- u. Sozialw.	4 692	1 429	107	74	40	249	301	90
38	R-U	Kunst, Unterhaltung und Erholung; sonst. Dienstleistg.; Priv. Haushalte; Exterr. Org.	1 021	416	52	29	3	75	122	11
39	unter 20		486	294	21	.	.	71	135	21
40	20 bis 25		3 013	1 804	77	29	37	788	540	104
41	25 bis 30		3 764	2 047	74	63	45	895	488	102
42	30 bis 35		3 481	1 739	121	37	36	604	433	96
43	35 bis 40		2 983	1 505	121	41	29	403	431	94
44	40 bis 45		2 691	1 472	142	34	32	397	423	98
45	45 bis 50		2 708	1 722	158	32	42	540	478	95
46	50 bis 55		2 078	1 360	104	22	34	467	335	75
47	55 bis 60		1 265	796	60	13	21	304	155	45
48	60 bis 65		504	296	34	6	6	111	36	.
49	65 und mehr		108	62	9	.	.	21	8	.
<b>50</b>	<b>Zusammen <sup>2)</sup></b>		<b>23 081</b>	<b>13 097</b>	<b>921</b>	<b>280</b>	<b>289</b>	<b>4 601</b>	<b>3 462</b>	<b>746</b>

1) Klassifikation der Wirtschaftszweige, Ausgabe 2008 (WZ 2008) - 2) einschließlich Fälle „ohne Angabe“



gefassten Wirtschaftsabschnitten, Altersgruppen und ausgewählten Staatsangehörigkeiten

Staatsangehörigkeit eines												Lfd. Nr.
anderen Staates												
Tschechien	Ungarn	Afghanistan	Arabische Republik Syrien	Volks- republik China	Eritrea	Indien	Irak	Russische Föderation	Türkei	Ukraine	Vietnam	
<b>Insgesamt</b>												
7	11	.	7	.	-	.	-	8	-	105	4	1
540	672	.	854	.	222	.	227	414	377	836	358	2
444	554	633	725	124	211	229	182	363	178	624	276	3
441	550	628	712	123	210	224	179	347	172	614	273	4
96	118	.	129	.	11	.	45	51	199	212	82	5
1 200	1 269	1 607	3 502	941	681	1 195	771	1 188	876	2 118	1 412	6
238	484	685	1 457	113	298	549	335	276	479	612	839	7
7	7	12	58	.	.	84	.	71	34	61	11	8
.	4	.	12	-	-	.	-	10	6	6	.	9
.	6	.	4	.	-	.	.	10	3	15	.	10
810	560	731	1 056	630	328	316	291	309	205	721	72	11
123	167	132	732	167	39	227	86	457	108	530	412	12
18	41	41	183	15	.	.	54	55	41	173	71	13
20	24	52	92	.	-	4	19	32	13	128	30	14
95	144	715	602	94	144	290	147	107	95	391	605	15
171	221	648	1 034	294	287	524	231	182	190	382	379	16
263	291	413	959	347	255	283	227	180	212	373	167	17
271	262	229	666	151	128	137	159	228	188	400	93	18
264	256	145	447	84	44	103	97	236	164	448	78	19
271	267	56	233	42	26	43	47	220	153	383	71	20
189	225	46	180	27	14	27	48	177	129	268	113	21
136	142	16	111	21	.	7	18	148	70	166	123	22
53	98	.	32	5	.	9	.	84	35	89	98	23
14	22	.	7	.	-	3	.	16	4	31	17	24
<b>1 747</b>	<b>1 952</b>	<b>2 328</b>	<b>4 363</b>	<b>1 068</b>	<b>903</b>	<b>1 430</b>	<b>998</b>	<b>1 610</b>	<b>1 253</b>	<b>3 059</b>	<b>1 774</b>	<b>25</b>
<b>darunter weiblich</b>												
.	3	.	-	.	-	.	-	4	-	41	.	26
.	205	.	30	.	13	.	16	147	44	327	.	27
115	198	.	.	63	13	.	16	133	28	318	99	28
115	196	.	.	.	13	.	15	128	27	312	98	29
.	7	-	.	.	-	-	-	14	16	9	.	30
353	536	153	547	306	92	321	106	780	239	1 474	810	31
104	183	59	172	51	32	102	36	174	111	389	419	32
3	3	.	4	8	-	28	-	37	5	28	3	33
.	3	-	.	-	-	.	-	8	.	6	.	34
.	3	.	.	.	-	.	-	7	.	8	.	35
142	191	31	87	153	34	80	22	165	48	472	46	36
91	124	47	239	86	.	105	39	352	60	429	293	37
10	29	12	37	.	.	.	9	37	10	142	45	38
8	11	7	15	-	-	.	5	16	.	63	16	39
29	59	37	43	18	26	79	24	49	21	213	314	40
52	89	35	80	110	30	141	18	87	55	216	181	41
51	116	36	129	116	14	82	18	110	47	179	96	42
70	99	31	87	43	24	25	19	140	52	250	55	43
72	97	15	84	35	5	28	13	144	33	288	46	44
87	112	4	62	19	.	13	10	139	32	264	47	45
51	88	11	51	15	.	.	12	111	23	183	62	46
33	40	-	22	11	.	.	3	89	14	117	59	47
15	24	3	4	.	.	-	-	38	.	57	32	48
3	9	-	-	.	-	-	-	8	-	12	6	49
<b>471</b>	<b>744</b>	<b>179</b>	<b>577</b>	<b>371</b>	<b>105</b>	<b>372</b>	<b>122</b>	<b>931</b>	<b>283</b>	<b>1 842</b>	<b>914</b>	<b>50</b>

7. Sozialversicherungspflichtig Beschäftigte am Arbeitsort in den kreisfreien

Schl.-Nr. <sup>1)</sup>	Kreisfreie Stadt Landkreis Land	Insgesamt <sup>2)</sup>	Darunter im				
			Land- und Forstwirtschaft, Fischerei (A)	Produzierendes Gewerbe (B-F)	davon		
					Produzierendes Gewerbe ohne Baugewerbe (B-E)	Verarbeitendes Gewerbe (C)	Baugewerbe (F)
<b>Insgesamt</b>							
16 0 51	Stadt Erfurt	113 041	302	14 749	9 674	6 482	5 075
16 0 52	Stadt Gera	38 441	89	6 821	4 927	4 263	1 894
16 0 53	Stadt Jena	60 703	. <sup>4)</sup>	14 178 <sup>4)</sup>	12 076 <sup>4)</sup>	11 475	2 102
16 0 54	Stadt Suhl	14 342	. <sup>4)</sup>	2 917 <sup>4)</sup>	2 371 <sup>4)</sup>	2 111	546
16 0 55	Stadt Weimar	26 171	. <sup>4)</sup>	3 524 <sup>4)</sup>	2 572 <sup>4)</sup>	2 132	952
16 0 61	Eichsfeld	36 187	612	14 707	10 932	10 507	3 775
16 0 62	Nordhausen	29 347	463	9 342	7 107	6 225	2 235
16 0 63	Wartburgkreis	61 235	922	25 106	21 953	19 829	3 153
16 0 64	Unstrut-Hainich-Kreis	34 697	820	10 074	7 129	6 445	2 945
16 0 65	Kyffhäuserkreis	19 099	528	6 815	5 295	4 660	1 520
16 0 66	Schmalkalden-Meiningen	43 159	724	16 377	13 405	12 564	2 972
16 0 67	Gotha	49 740	727	18 460	15 474	14 608	2 986
16 0 68	Sömmerda	23 008	785	9 505	7 716	7 426	1 789
16 0 69	Hildburghausen	19 207	628	8 287	6 553	6 312	1 734
16 0 70	Ilm-Kreis	40 438	405	16 731	13 616	12 940	3 115
16 0 71	Weimarer Land	25 982	672	8 787	5 945	5 623	2 842
16 0 72	Sonneberg	19 514	167	9 682	8 518	8 100	1 164
16 0 73	Saalfeld-Rudolstadt	34 407	621	12 618	10 250	9 387	2 368
16 0 74	Saale-Holzland-Kreis	26 790	970	10 339	7 971	7 603	2 368
16 0 75	Saale-Orla-Kreis	28 362	1 308	12 816	10 495	10 062	2 321
16 0 76	Greiz	29 188	825	12 595	9 476	8 936	3 119
16 0 77	Altenburger Land	27 868	564	10 479	8 632	7 964	1 847
<b>16</b>	<b>Thüringen</b>	<b>800 926</b>	<b>12 175</b>	<b>254 866</b>	<b>202 044</b>	<b>185 654</b>	<b>52 822</b>
<b>darunter weiblich</b>							
16 0 51	Stadt Erfurt	57 043	143	3 128	2 498	1 675	630
16 0 52	Stadt Gera	20 487	37	1 800	1 597	1 434	203
16 0 53	Stadt Jena	30 035	. <sup>4)</sup>	3 941 <sup>4)</sup>	3 665 <sup>4)</sup>	3 472	276
16 0 54	Stadt Suhl	8 024	. <sup>4)</sup>	853 <sup>4)</sup>	780 <sup>4)</sup>	711	73
16 0 55	Stadt Weimar	14 667	. <sup>4)</sup>	955 <sup>4)</sup>	832 <sup>4)</sup>	708	123
16 0 61	Eichsfeld	15 851	161	3 710	3 252	3 175	458
16 0 62	Nordhausen	13 976	137	1 835	1 586	1 457	249
16 0 63	Wartburgkreis	27 636	349	6 124	5 675	5 365	449
16 0 64	Unstrut-Hainich-Kreis	17 511	262	2 176	1 846	1 688	330
16 0 65	Kyffhäuserkreis	9 754	132	1 796	1 574	1 464	222
16 0 66	Schmalkalden-Meiningen	21 024	180	4 381	3 989	3 763	392
16 0 67	Gotha	22 894	266	4 918	4 527	4 288	391
16 0 68	Sömmerda	10 036	252	2 729	2 488	2 432	241
16 0 69	Hildburghausen	8 938	202	2 171	1 966	1 922	205
16 0 70	Ilm-Kreis	16 808	145	3 940	3 624	3 470	316
16 0 71	Weimarer Land	11 795	179	1 872	1 593	1 530	279
16 0 72	Sonneberg	9 036	77	2 989	2 844	2 761	145
16 0 73	Saalfeld-Rudolstadt	17 134	224	3 367	3 062	2 875	305
16 0 74	Saale-Holzland-Kreis	12 163	334	2 747	2 460	2 360	287
16 0 75	Saale-Orla-Kreis	12 776	551	3 226	2 943	2 852	283
16 0 76	Greiz	13 096	294	3 307	2 906	2 794	401
16 0 77	Altenburger Land	13 398	189	2 694	2 459	2 304	235
<b>16</b>	<b>Thüringen</b>	<b>384 082</b>	<b>4 133</b>	<b>64 640</b>	<b>58 147</b>	<b>54 500</b>	<b>6 493</b>

1) Regionalschlüssel gemäß amtlichem Gemeindeverzeichnis - 2) einschließlich Fälle ohne Angabe zur wirtschaftlichen Gliederung - 3) Klassifikation der Wirtschaftszeige, Ausgabe 2008 (WZ 2008) - 4) Aus Gründen der Geheimhaltung beinhalten die Zusammenfassungen B-F und B-E auch den Wirtschaftsabschnitt A.

Städten und Landkreisen am 31.3.2023 nach zusammengefassten Wirtschaftsabschnitten

Wirtschaftsabschnitt <sup>3)</sup>								
Dienstleistungs- bereiche (G-U)	davon							Schl.- Nr. <sup>1)</sup>
	Handel, Verkehr, Gastgewerbe (G-I)	Information und Kommunikation (J)	Finanz-und Versicherungs- dienst- leistg. (K)	Grundstücks- und Wohnungs- wesen (L)	Freiberufl., wissenschaftl., techn. Dienst- leistg.; sonst. wirtschaftl. Dienstleistg. (M-N)	Öff. Verwaltung, Verteidigung, Sozialvers.; Erzieh. u. Unterr.; Gesundh.- u. Sozialw. (O-Q)	Kunst, Unterhaltung und Erholung; sonst. Dienstleistg.; Priv. Haushalte; Exterr. Org. (R-U)	
<b>Insgesamt</b>								
97 990	26 522	5 843	2 897	1 249	24 546	30 387	6 546	16 0 51
31 530	9 445	1 640	731	771	4 760	12 866	1 317	16 0 52
46 501	7 993	3 376	710	916	9 345	21 801	2 360	16 0 53
11 425	2 798	203	256	186	2 255	5 266	461	16 0 54
22 647	4 568	630	334	249	6 187	8 478	2 201	16 0 55
20 856	6 337	107	394	179	3 717	9 234	888	16 0 61
19 533	5 772	150	443	239	2 342	9 775	812	16 0 62
35 207	11 243	367	892	446	6 383	14 504	1 372	16 0 63
23 803	6 615	120	476	231	3 661	10 984	1 716	16 0 64
11 748	3 526	31	270	200	1 384	5 612	725	16 0 65
26 058	8 227	369	408	177	4 088	10 877	1 912	16 0 66
30 553	11 920	455	429	285	5 214	11 285	965	16 0 67
12 713	4 363	265	100	94	1 814	5 177	900	16 0 68
10 287	2 817	84	186	108	1 350	5 043	699	16 0 69
23 302	7 186	1 355	467	264	4 198	9 056	776	16 0 70
16 523	6 060	78	106	129	2 074	7 521	555	16 0 71
9 665	2 773	77	214	88	2 051	4 140	322	16 0 72
21 159	6 204	243	467	240	2 474	10 461	1 070	16 0 73
15 479	6 198	57	205	155	1 847	6 426	591	16 0 74
14 231	4 840	102	323	132	1 372	6 763	699	16 0 75
15 763	5 718	257	177	186	1 680	7 233	512	16 0 76
16 825	5 692	254	363	169	1 916	7 792	639	16 0 77
<b>533 798</b>	<b>156 817</b>	<b>16 063</b>	<b>10 848</b>	<b>6 693</b>	<b>94 658</b>	<b>220 681</b>	<b>28 038</b>	<b>16</b>
<b>darunter weiblich</b>								
53 772	11 628	1 900	1 845	665	12 325	21 353	4 056	16 0 51
18 649	4 100	917	510	447	2 356	9 496	823	16 0 52
26 080	3 853	1 129	423	380	4 206	14 673	1 416	16 0 53
7 171	1 335	97	171	102	1 143	4 024	299	16 0 54
13 712	2 342	193	217	147	3 225	6 200	1 388	16 0 55
11 974	2 924	31	270	84	1 112	6 935	618	16 0 61
11 999	2 673	46	302	132	965	7 340	541	16 0 62
21 163	5 737	148	561	255	2 575	10 999	888	16 0 63
15 073	3 369	37	337	115	1 587	8 257	1 371	16 0 64
7 822	2 177	5	194	110	722	4 113	501	16 0 65
16 463	4 432	118	298	77	2 128	8 155	1 255	16 0 66
17 710	5 686	238	322	144	2 085	8 574	661	16 0 67
7 052	1 851	81	68	48	614	3 888	502	16 0 68
6 560	1 559	43	124	39	664	3 712	419	16 0 69
12 723	3 333	429	335	141	1 722	6 302	461	16 0 70
9 744	2 730	16	69	64	888	5 630	347	16 0 71
5 970	1 489	26	169	49	1 020	3 023	194	16 0 72
13 541	3 186	110	335	120	1 242	7 851	697	16 0 73
9 080	2 558	18	136	65	968	4 921	414	16 0 74
8 997	2 429	18	243	74	697	5 071	465	16 0 75
9 492	2 629	61	138	86	756	5 444	378	16 0 76
10 515	2 786	93	248	98	856	6 028	406	16 0 77
<b>315 262</b>	<b>74 806</b>	<b>5 754</b>	<b>7 315</b>	<b>3 442</b>	<b>43 856</b>	<b>161 989</b>	<b>18 100</b>	<b>16</b>

**8. Sozialversicherungspflichtig Beschäftigte am Arbeitsort in den kreisfreien Städten und Landkreisen am 31.3.2023 nach deutschen und ausländischen Beschäftigten sowie Vollzeit- und Teilzeitbeschäftigten**

Kreisfreie Stadt Landkreis Land	Insgesamt <sup>1)</sup>	Und zwar			
		deutsche	ausländische	Vollzeit- beschäftigte	Teilzeit- beschäftigte
		Beschäftigte			
<b>Insgesamt</b>					
Stadt Erfurt	113 041	101 318	11 723	78 580	34 461
Stadt Gera	38 441	34 649	3 792	25 903	12 538
Stadt Jena	60 703	55 447	5 256	41 404	19 299
Stadt Suhl	14 342	13 056	1 286	9 930	4 412
Stadt Weimar	26 171	23 762	2 409	16 021	10 150
Eichsfeld	36 187	32 744	3 443	25 420	10 767
Nordhausen	29 347	27 767	1 580	20 208	9 139
Wartburgkreis	61 235	56 826	4 409	44 911	16 324
Unstrut-Hainich-Kreis	34 697	32 197	2 500	23 503	11 194
Kyffhäuserkreis	19 099	18 354	745	12 991	6 108
Schmalkalden-Meiningen	43 159	39 065	4 094	30 987	12 172
Gotha	49 740	43 864	5 876	37 256	12 484
Sömmerda	23 008	21 541	1 467	17 345	5 663
Hildburghausen	19 207	17 830	1 377	13 746	5 461
Ilm-Kreis	40 438	36 937	3 501	30 172	10 266
Weimarer Land	25 982	23 306	2 676	18 177	7 805
Sonneberg	19 514	17 169	2 345	15 324	4 190
Saalfeld-Rudolstadt	34 407	33 074	1 333	23 374	11 033
Saale-Holzland-Kreis	26 790	24 649	2 141	19 851	6 939
Saale-Orla-Kreis	28 362	26 509	1 853	20 469	7 893
Greiz	29 188	27 830	1 358	20 979	8 209
Altenburger Land	27 868	26 056	1 812	19 223	8 645
<b>Thüringen</b>	<b>800 926</b>	<b>733 950</b>	<b>66 976</b>	<b>565 774</b>	<b>235 152</b>
<b>darunter weiblich</b>					
Stadt Erfurt	57 043	52 686	4 357	30 914	26 129
Stadt Gera	20 487	19 494	993	10 854	9 633
Stadt Jena	30 035	27 912	2 123	16 267	13 768
Stadt Suhl	8 024	7 475	549	4 442	3 582
Stadt Weimar	14 667	13 772	895	6 869	7 798
Eichsfeld	15 851	15 065	786	6 618	9 233
Nordhausen	13 976	13 491	485	6 515	7 461
Wartburgkreis	27 636	26 041	1 595	13 899	13 737
Unstrut-Hainich-Kreis	17 511	16 843	668	8 014	9 497
Kyffhäuserkreis	9 754	9 533	221	4 697	5 057
Schmalkalden-Meiningen	21 024	19 419	1 605	10 896	10 128
Gotha	22 894	20 699	2 195	12 708	10 186
Sömmerda	10 036	9 530	506	5 388	4 648
Hildburghausen	8 938	8 458	480	4 459	4 479
Ilm-Kreis	16 808	15 716	1 092	8 990	7 818
Weimarer Land	11 795	10 886	909	6 009	5 786
Sonneberg	9 036	8 130	906	5 522	3 514
Saalfeld-Rudolstadt	17 134	16 626	508	8 077	9 057
Saale-Holzland-Kreis	12 163	11 399	764	6 660	5 503
Saale-Orla-Kreis	12 776	12 260	516	6 320	6 456
Greiz	13 096	12 719	377	6 474	6 622
Altenburger Land	13 398	12 847	551	6 296	7 102
<b>Thüringen</b>	<b>384 082</b>	<b>361 001</b>	<b>23 081</b>	<b>196 888</b>	<b>187 194</b>

1) einschließlich Fälle „ohne Angabe“

**9. Sozialversicherungspflichtig Beschäftigte am Wohnort am 31.3.2023 nach Berufsbereichen, -abschnitten und ausgewählten -gruppen sowie beruflicher Ausbildung**

KldB 2010 <sup>1)</sup>	Berufsbereiche und Berufshauptgruppen	Insgesamt <sup>2)</sup>	Darunter			
			mit beruflichem Ausbildungsabschluss			ohne beruflichen Ausbildungs- abschluss
			zusammen	davon mit		
		anerkanntem Berufsab- schluss <sup>3)</sup>		akademischem Berufsab- schluss <sup>4)</sup>		
<b>Insgesamt</b>						
<b>1</b>	<b>Land-, Forst- und Tierwirtschaft und Gartenbau</b>	<b>15 687</b>	<b>12 917</b>	<b>11 598</b>	<b>1 319</b>	<b>1 710</b>
<b>2</b>	<b>Rohstoffgewinnung, Produktion und Fertigung</b>	<b>212 258</b>	<b>180 413</b>	<b>163 714</b>	<b>16 699</b>	<b>20 981</b>
21	Rohstoffgewinnung und -aufbereitung, Glas- und Keramikerstellung	8 044	6 963	6 652	311	674
22	Kunststoffherstellung und -verarbeitung, Holzbe- und -verarbeitung	19 992	16 695	16 374	321	2 263
23	Papier- und Druckberufe, technische Mediengestaltung	6 168	5 203	4 683	520	723
24	Metallerzeugung und -bearbeitung, Metallbauberufe	42 349	36 283	35 466	817	4 261
25	Maschinen- und Fahrzeugtechnikberufe	54 360	45 733	43 339	2 394	6 120
26	Mechatronik-, Energie- und Elektroberufe	28 987	25 114	22 539	2 575	2 836
27	Technische Forschungs-, Entwicklungs-, Konstruktions- und Produktionssteuerungsberufe	25 559	24 181	15 080	9 101	721
28	Textil- und Lederberufe	3 984	3 368	3 268	100	369
29	Lebensmittelherstellung und -verarbeitung	22 815	16 873	16 313	560	3 014
<b>3</b>	<b>Bau, Architektur, Vermessung und Gebäudetechnik</b>	<b>61 026</b>	<b>52 860</b>	<b>47 697</b>	<b>5 163</b>	<b>4 436</b>
31	Bauplanungs-, Architektur- und Vermessungsberufe	7 120	6 582	2 987	3 595	282
32	Hoch- und Tiefbauberufe	19 472	15 992	15 222	770	1 744
33	(Innen-)Ausbauberufe	10 069	8 502	8 415	87	903
34	Gebäude- und versorgungstechnische Berufe	24 365	21 784	21 073	711	1 507
<b>4</b>	<b>Naturwissenschaft, Geografie und Informatik</b>	<b>23 275</b>	<b>20 927</b>	<b>11 105</b>	<b>9 822</b>	<b>1 590</b>
41	Mathematik-, Biologie-, Chemie- und Physikberufe	7 032	6 517	4 324	2 193	373
42	Geologie-, Geografie- und Umweltschutzberufe	1 206	1 117	551	566	65
43	Informatik-, Informations- und Kommunikationstechnologieberufe	15 037	13 293	6 230	7 063	1 152
<b>5</b>	<b>Verkehr, Logistik, Schutz und Sicherheit</b>	<b>123 631</b>	<b>94 456</b>	<b>90 667</b>	<b>3 789</b>	<b>13 980</b>
51	Verkehrs- und Logistikberufe (außer Fahrzeugführung)	61 302	42 758	40 652	2 106	9 165
52	Führer/innen von Fahrzeug- und Transportgeräten	34 620	30 416	29 938	478	1 637
53	Schutz-, Sicherheits- und Überwachungsberufe	7 457	6 395	5 549	846	561
54	Reinigungsberufe	20 252	14 887	14 528	359	2 617
<b>6</b>	<b>Kaufmännische Dienstleistungen, Warenhandel, Vertrieb, Hotel und Tourismus</b>	<b>88 722</b>	<b>74 527</b>	<b>67 195</b>	<b>7 332</b>	<b>8 400</b>
61	Einkaufs-, Vertriebs- und Handelsberufe	19 704	18 324	13 886	4 438	734
62	Verkaufsberufe	54 058	45 418	43 756	1 662	5 292
63	Tourismus-, Hotel- und Gaststättenberufe	14 960	10 785	9 553	1 232	2 374
<b>7</b>	<b>Unternehmensorganis., Buchhaltung, Recht und Verwaltung</b>	<b>138 209</b>	<b>128 512</b>	<b>93 270</b>	<b>35 242</b>	<b>5 444</b>
71	Berufe in Unternehmensführung und -organisation	87 338	80 296	58 416	21 880	3 631
72	Berufe in Finanzdienstleistungen, Rechnungswesen und Steuerberatung	24 300	22 969	16 846	6 123	839
73	Berufe in Recht und Verwaltung	26 571	25 247	18 008	7 239	974
<b>8</b>	<b>Gesundheit, Soziales, Lehre und Erziehung</b>	<b>169 570</b>	<b>156 039</b>	<b>118 669</b>	<b>37 370</b>	<b>10 239</b>
81	Medizinische Gesundheitsberufe	73 099	67 064	54 008	13 056	4 900
82	Nichtmedizinische Gesundheits-, Körperpflege- und Wellnessberufe, Medizintechnik	29 052	25 408	24 055	1 353	2 610
83	Erziehung, soziale und hauswirtschaftliche Berufe, Theologie	49 774	46 614	36 808	9 806	2 344
84	Lehrende und auszubildende Berufe	17 645	16 953	3 798	13 155	385
<b>9</b>	<b>Geisteswissenschaften, Kultur und Gestaltung</b>	<b>14 910</b>	<b>12 882</b>	<b>7 093</b>	<b>5 789</b>	<b>1 185</b>
91	Sprach-, literatur-, geistes-, gesellschafts- und wirtschaftswissenschaftliche Berufe	1 632	1 540	446	1 094	64
92	Werbung, Marketing, kaufmännische und redaktionelle Medienberufe	9 023	7 864	4 818	3 046	720
93	Produktdesign, kunsthandwerkliche Berufe, bildende Kunst, Musikinstrumentenbau	1 315	1 070	882	188	163
94	Darstellende und unterhaltende Berufe	2 940	2 408	947	1 461	238
	<b>Insgesamt <sup>5)</sup></b>	<b>853 110</b>	<b>734 267</b>	<b>611 714</b>	<b>122 553</b>	<b>71 156</b>

1) Klassifizierung der Berufe, Ausgabe 2010 - 2) einschl. Fälle „ohne Angabe“ - 3) anerkannte Berufsausbildung, Meister-/Techniker- oder gleichwertiger Fachschulabschluss - 4) Bachelor, Diplom/Magister/Master/Staatsexamen, Promotion - 5) einschließlich sonstige Berufsbereiche und Fälle ohne Berufsangabe

Noch: 9. Sozialversicherungspflichtig Beschäftigte am Wohnort am 31.3.2023 nach Berufsbereichen, -abschnitten und ausgewählten -gruppen sowie beruflicher Ausbildung

KldB 2010 <sup>1)</sup>	Berufsbereiche und Berufshauptgruppen	Insgesamt <sup>2)</sup>	Darunter			
			mit beruflichem Ausbildungsabschluss			ohne beruflichen Ausbildungs- abschluss
			zusammen	davon mit		
		anerkanntem Berufsab- schluss <sup>3)</sup>		akademischem Berufsab- schluss <sup>4)</sup>		
<b>männlich</b>						
<b>1</b>	<b>Land-, Forst- und Tierwirtschaft und Gartenbau</b>	<b>10 733</b>	<b>8 817</b>	<b>8 031</b>	<b>786</b>	<b>1 236</b>
<b>2</b>	<b>Rohstoffgewinnung, Produktion und Fertigung</b>	<b>167 779</b>	<b>143 659</b>	<b>130 608</b>	<b>13 051</b>	<b>16 381</b>
21	Rohstoffgewinnung und -aufbereitung, Glas- und Keramikherstellung	6 368	5 571	5 334	237	502
22	Kunststoffherstellung und -verarbeitung, Holzbe- und -verarbeitung	16 141	13 554	13 325	229	1 791
23	Papier- und Druckberufe, technische Mediengestaltung	3 972	3 386	3 153	233	438
24	Metallerzeugung und -bearbeitung, Metallbauberufe	37 598	32 423	31 740	683	3 662
25	Maschinen- und Fahrzeugtechnikberufe	46 864	40 033	37 989	2 044	4 900
26	Mechatronik-, Energie- und Elektroberufe	24 889	21 494	19 257	2 237	2 538
27	Technische Forschungs-, Entwicklungs-, Konstruktions- und Produktionssteuerungsberufe	18 819	17 833	10 787	7 046	507
28	Textil- und Lederberufe	1 626	1 329	1 294	35	202
29	Lebensmittelherstellung und -verarbeitung	11 502	8 036	7 729	307	1 841
<b>3</b>	<b>Bau, Architektur, Vermessung und Gebäudetechnik</b>	<b>57 445</b>	<b>49 681</b>	<b>46 119</b>	<b>3 562</b>	<b>4 183</b>
31	Bauplanungs-, Architektur- und Vermessungsberufe	5 254	4 848	2 523	2 325	211
32	Hoch- und Tiefbauberufe	19 089	15 656	15 106	550	1 709
33	(Innen-)Ausbauberufe	9 773	8 278	8 204	74	847
34	Gebäude- und versorgungstechnische Berufe	23 329	20 899	20 286	613	1 416
<b>4</b>	<b>Naturwissenschaft, Geografie und Informatik</b>	<b>16 981</b>	<b>15 062</b>	<b>7 976</b>	<b>7 086</b>	<b>1 311</b>
41	Mathematik-, Biologie-, Chemie- und Physikberufe	3 639	3 317	2 280	1 037	235
42	Geologie-, Geografie- und Umweltschutzberufe	833	768	428	340	48
43	Informatik-, Informations- und Kommunikationstechnologieberufe	12 509	10 977	5 268	5 709	1 028
<b>5</b>	<b>Verkehr, Logistik, Schutz und Sicherheit</b>	<b>84 736</b>	<b>66 578</b>	<b>63 956</b>	<b>2 622</b>	<b>9 485</b>
51	Verkehrs- und Logistikberufe (außer Fahrzeugführung)	41 448	29 864	28 463	1 401	6 541
52	Führer/innen von Fahrzeug- und Transportgeräten	32 712	28 762	28 328	434	1 514
53	Schutz-, Sicherheits- und Überwachungsberufe	5 250	4 469	3 817	652	422
54	Reinigungsberufe	5 326	3 483	3 348	135	1 008
<b>6</b>	<b>Kaufmännische Dienstleistungen, Warenhandel, Vertrieb, Hotel und Tourismus</b>	<b>29 395</b>	<b>23 813</b>	<b>19 992</b>	<b>3 821</b>	<b>3 575</b>
61	Einkaufs-, Vertriebs- und Handelsberufe	11 404	10 599	7 935	2 664	406
62	Verkaufsberufe	13 412	10 413	9 722	691	2 123
63	Tourismus-, Hotel- und Gaststättenberufe	4 579	2 801	2 335	466	1 046
<b>7</b>	<b>Unternehmensorganis., Buchhaltung, Recht und Verwaltung</b>	<b>39 300</b>	<b>35 535</b>	<b>21 513</b>	<b>14 022</b>	<b>2 219</b>
71	Berufe in Unternehmensführung und -organisation	27 290	24 423	14 794	9 629	1 560
72	Berufe in Finanzdienstleistungen, Rechnungswesen und Steuerberatung	6 598	6 057	3 931	2 126	376
73	Berufe in Recht und Verwaltung	5 412	5 055	2 788	2 267	283
<b>8</b>	<b>Gesundheit, Soziales, Lehre und Erziehung</b>	<b>33 287</b>	<b>29 824</b>	<b>17 663</b>	<b>12 161</b>	<b>2 663</b>
81	Medizinische Gesundheitsberufe	12 966	11 653	7 097	4 556	1 111
82	Nichtmedizinische Gesundheits-, Körperpflege- und Wellnessberufe, Medizintechnik	5 301	4 303	3 896	407	737
83	Erziehung, soziale und hauswirtschaftliche Berufe, Theologie	7 212	6 424	4 641	1 783	603
84	Lehrende und auszubildende Berufe	7 808	7 444	2 029	5 415	212
<b>9</b>	<b>Geisteswissenschaften, Kultur und Gestaltung</b>	<b>6 807</b>	<b>5 734</b>	<b>3 301</b>	<b>2 433</b>	<b>635</b>
91	Sprach-, literatur-, geistes-, gesellschafts- und wirtschaftswissenschaftliche Berufe	557	517	156	361	31
92	Werbung, Marketing, kaufmännische und redaktionelle Medienberufe	3 809	3 249	2 032	1 217	348
93	Produktdesign, kunsthandwerkliche Berufe, bildende Kunst, Musikinstrumentenbau	638	531	446	85	76
94	Darstellende und unterhaltende Berufe	1 803	1 437	667	770	180
	<b>Insgesamt<sup>5)</sup></b>	<b>449 966</b>	<b>379 167</b>	<b>319 610</b>	<b>59 557</b>	<b>43 579</b>

1) Klassifizierung der Berufe, Ausgabe 2010 - 2) einschl. Fälle „ohne Angabe“ - 3) anerkannte Berufsausbildung, Meister-/Techniker- oder gleichwertiger Fachschulabschluss - 4) Bachelor, Diplom/Magister/Master/Staatsexamen, Promotion - 5) einschließlich sonstige Berufsbereiche und Fälle ohne Berufsangabe

Noch: 9. Sozialversicherungspflichtig Beschäftigte am Wohnort am 31.3.2023 nach Berufsbereichen, -abschnitten und ausgewählten -gruppen sowie beruflicher Ausbildung

KldB 2010 <sup>1)</sup>	Berufsbereiche und Berufshauptgruppen	Insgesamt <sup>2)</sup>	Darunter			
			mit beruflichem Ausbildungsabschluss			ohne beruflichen Ausbildungs- abschluss
			zusammen	davon mit		
			anerkanntem Berufsab- schluss <sup>3)</sup>	akademischem Berufsab- schluss <sup>4)</sup>		
<b>weiblich</b>						
<b>1</b>	<b>Land-, Forst- und Tierwirtschaft und Gartenbau</b>	<b>4 954</b>	<b>4 100</b>	<b>3 567</b>	<b>533</b>	<b>474</b>
<b>2</b>	<b>Rohstoffgewinnung, Produktion und Fertigung</b>	<b>44 479</b>	<b>36 754</b>	<b>33 106</b>	<b>3 648</b>	<b>4 600</b>
21	Rohstoffgewinnung und -aufbereitung, Glas- und Keramikherstellung	1 676	1 392	1 318	74	172
22	Kunststoffherstellung und -verarbeitung, Holzbe- und -verarbeitung	3 851	3 141	3 049	92	472
23	Papier- und Druckberufe, technische Mediengestaltung	2 196	1 817	1 530	287	285
24	Metallerzeugung und -bearbeitung, Metallbauberufe	4 751	3 860	3 726	134	599
25	Maschinen- und Fahrzeugtechnikberufe	7 496	5 700	5 350	350	1 220
26	Mechatronik-, Energie- und Elektroberufe	4 098	3 620	3 282	338	298
27	Technische Forschungs-, Entwicklungs-, Konstruktions- und Produktionssteuerungsberufe	6 740	6 348	4 293	2 055	214
28	Textil- und Lederberufe	2 358	2 039	1 974	65	167
29	Lebensmittelherstellung und -verarbeitung	11 313	8 837	8 584	253	1 173
<b>3</b>	<b>Bau, Architektur, Vermessung und Gebäudetechnik</b>	<b>3 581</b>	<b>3 179</b>	<b>1 578</b>	<b>1 601</b>	<b>253</b>
31	Bauplanungs-, Architektur- und Vermessungsberufe	1 866	1 734	464	1 270	71
32	Hoch- und Tiefbauberufe	383	336	116	220	35
33	(Innen-)Ausbauberufe	296	224	211	13	56
34	Gebäude- und versorgungstechnische Berufe	1 036	885	787	98	91
<b>4</b>	<b>Naturwissenschaft, Geografie und Informatik</b>	<b>6 294</b>	<b>5 865</b>	<b>3 129</b>	<b>2 736</b>	<b>279</b>
41	Mathematik-, Biologie-, Chemie- und Physikberufe	3 393	3 200	2 044	1 156	138
42	Geologie-, Geografie- und Umweltschutzberufe	373	349	123	226	17
43	Informatik-, Informations- und Kommunikationstechnologieberufe	2 528	2 316	962	1 354	124
<b>5</b>	<b>Verkehr, Logistik, Schutz und Sicherheit</b>	<b>38 895</b>	<b>27 878</b>	<b>26 711</b>	<b>1 167</b>	<b>4 495</b>
51	Verkehrs- und Logistikberufe (außer Fahrzeugführung)	19 854	12 894	12 189	705	2 624
52	Führer/innen von Fahrzeug- und Transportgeräten	1 908	1 654	1 610	44	123
53	Schutz-, Sicherheits- und Überwachungsberufe	2 207	1 926	1 732	194	139
54	Reinigungsberufe	14 926	11 404	11 180	224	1 609
<b>6</b>	<b>Kaufmännische Dienstleistungen, Warenhandel, Vertrieb, Hotel und Tourismus</b>	<b>59 327</b>	<b>50 714</b>	<b>47 203</b>	<b>3 511</b>	<b>4 825</b>
61	Einkaufs-, Vertriebs- und Handelsberufe	8 300	7 725	5 951	1 774	328
62	Verkaufsberufe	40 646	35 005	34 034	971	3 169
63	Tourismus-, Hotel- und Gaststättenberufe	10 381	7 984	7 218	766	1 328
<b>7</b>	<b>Unternehmensorganis., Buchhaltung, Recht und Verwaltung</b>	<b>98 909</b>	<b>92 977</b>	<b>71 757</b>	<b>21 220</b>	<b>3 225</b>
71	Berufe in Unternehmensführung und -organisation	60 048	55 873	43 622	12 251	2 071
72	Berufe in Finanzdienstleistungen, Rechnungswesen und Steuerberatung	17 702	16 912	12 915	3 997	463
73	Berufe in Recht und Verwaltung	21 159	20 192	15 220	4 972	691
<b>8</b>	<b>Gesundheit, Soziales, Lehre und Erziehung</b>	<b>136 283</b>	<b>126 215</b>	<b>101 006</b>	<b>25 209</b>	<b>7 576</b>
81	Medizinische Gesundheitsberufe	60 133	55 411	46 911	8 500	3 789
82	Nichtmedizinische Gesundheits-, Körperpflege- und Wellnessberufe, Medizintechnik	23 751	21 105	20 159	946	1 873
83	Erziehung, soziale und hauswirtschaftliche Berufe, Theologie	42 562	40 190	32 167	8 023	1 741
84	Lehrende und auszubildende Berufe	9 837	9 509	1 769	7 740	173
<b>9</b>	<b>Geisteswissenschaften, Kultur und Gestaltung</b>	<b>8 103</b>	<b>7 148</b>	<b>3 792</b>	<b>3 356</b>	<b>550</b>
91	Sprach-, literatur-, geistes-, gesellschafts- und wirtschaftswissenschaftliche Berufe	1 075	1 023	290	733	33
92	Werbung, Marketing, kaufmännische und redaktionelle Medienberufe	5 214	4 615	2 786	1 829	372
93	Produktdesign, kunsthandwerkliche Berufe, bildende Kunst, Musikinstrumentenbau	677	539	436	103	87
94	Darstellende und unterhaltende Berufe	1 137	971	280	691	58
	<b>Insgesamt<sup>5)</sup></b>	<b>403 144</b>	<b>355 100</b>	<b>292 104</b>	<b>62 996</b>	<b>27 577</b>

1) Klassifizierung der Berufe, Ausgabe 2010 - 2) einschl. Fälle „ohne Angabe“ - 3) anerkannte Berufsausbildung, Meister-/Techniker- oder gleichwertiger Fachschulabschluss - 4) Bachelor, Diplom/Magister/Master/Staatsexamen, Promotion - 5) einschließlich sonstige Berufsbereiche und Fälle ohne Berufsangabe



**10. Sozialversicherungspflichtig Beschäftigte am Wohnort am 31.3.2023 nach Berufsbereichen,  
-abschnitten und ausgewählten -gruppen, Geschlecht, Vollzeit- und Teilzeitbeschäftigten,  
Auszubildenden sowie nach deutschen und ausländischen Beschäftigten**

KldB 2010 1)	Berufsbereiche und Berufshauptgruppen	Insgesamt <sup>2)</sup>	Und zwar						
			männlich	weiblich	Vollzeitbe- schäftigte	Teilzeitbe- schäftigte	Auszu- bildende	deutsche	auslän- dische
								Beschäftigte	
<b>1</b>	<b>Land-, Forst- und Tierwirtschaft und Gartenbau</b>	<b>15 687</b>	<b>10 733</b>	<b>4 954</b>	<b>12 751</b>	<b>2 936</b>	<b>984</b>	<b>14 655</b>	<b>1 032</b>
<b>2</b>	<b>Rohstoffgewinnung, Produktion und Fertigung</b>	<b>212 258</b>	<b>167 779</b>	<b>44 479</b>	<b>193 681</b>	<b>18 577</b>	<b>8 806</b>	<b>192 873</b>	<b>19 385</b>
21	Rohstoffgewinnung und -aufbereitung, Glas- und Keramikherstellung	8 044	6 368	1 676	7 661	383	305	7 333	711
22	Kunststoffherstellung und -verarbeitung, Holzbe- und -verarbeitung	19 992	16 141	3 851	18 929	1 063	703	17 611	2 381
23	Papier- und Druckberufe, technische Mediengestaltung	6 168	3 972	2 196	5 477	691	245	5 818	350
24	Metallerzeugung und -bearbeitung, Metallbauberufe	42 349	37 598	4 751	40 877	1 472	1 316	38 404	3 945
25	Maschinen- und Fahrzeugtechnikberufe	54 360	46 864	7 496	52 009	2 351	2 574	51 006	3 354
26	Mechatronik-, Energie- und Elektroberufe	28 987	24 889	4 098	27 223	1 764	2 327	27 276	1 711
27	Technische Forschungs-, Entwicklungs-, Konstruktions- und Produktionssteuerungsberufe	25 559	18 819	6 740	23 254	2 305	316	24 513	1 046
28	Textil- und Lederberufe	3 984	1 626	2 358	3 361	623	111	3 449	535
29	Lebensmittelherstellung und -verarbeitung	22 815	11 502	11 313	14 890	7 925	909	17 463	5 352
<b>3</b>	<b>Bau, Architektur, Vermessung und Gebäudetechnik</b>	<b>61 026</b>	<b>57 445</b>	<b>3 581</b>	<b>54 400</b>	<b>6 626</b>	<b>2 695</b>	<b>57 419</b>	<b>3 607</b>
31	Bauplanungs-, Architektur- und Vermessungsberufe	7 120	5 254	1 866	6 062	1 058	177	6 856	264
32	Hoch- und Tiefbauberufe	19 472	19 089	383	18 351	1 121	908	17 470	2 002
33	(Innen-)Ausbauberufe	10 069	9 773	296	9 466	603	699	9 471	598
34	Gebäude- und versorgungstechnische Berufe	24 365	23 329	1 036	20 521	3 844	911	23 622	743
<b>4</b>	<b>Naturwissenschaft, Geografie und Informatik</b>	<b>23 275</b>	<b>16 981</b>	<b>6 294</b>	<b>19 910</b>	<b>3 365</b>	<b>1 034</b>	<b>21 782</b>	<b>1 493</b>
41	Mathematik-, Biologie-, Chemie- und Physikberufe	7 032	3 639	3 393	5 715	1 317	227	6 656	376
42	Geologie-, Geografie- und Umweltschutzberufe	1 206	833	373	1 008	198	60	1 168	38
43	Informatik-, Informations- und Kommunikationstechnologieberufe	15 037	12 509	2 528	13 187	1 850	747	13 958	1 079
<b>5</b>	<b>Verkehr, Logistik, Schutz und Sicherheit</b>	<b>123 631</b>	<b>84 736</b>	<b>38 895</b>	<b>93 266</b>	<b>30 365</b>	<b>1 747</b>	<b>103 801</b>	<b>19 830</b>
51	Verkehrs- und Logistikberufe (außer Fahrzeugführung)	61 302	41 448	19 854	50 537	10 765	1 151	47 724	13 578
52	Führer/innen von Fahrzeug- und Transportgeräten	34 620	32 712	1 908	31 177	3 443	451	32 282	2 338
53	Schutz-, Sicherheits- und Überwachungsberufe	7 457	5 250	2 207	5 723	1 734	114	7 041	416
54	Reinigungsberufe	20 252	5 326	14 926	5 829	14 423	31	16 754	3 498
<b>6</b>	<b>Kaufmännische Dienstleistungen, Warenhandel, Vertrieb, Hotel und Tourismus</b>	<b>88 722</b>	<b>29 395</b>	<b>59 327</b>	<b>47 277</b>	<b>41 445</b>	<b>4 158</b>	<b>83 242</b>	<b>5 480</b>
61	Einkaufs-, Vertriebs- und Handelsberufe	19 704	11 404	8 300	17 021	2 683	563	19 352	352
62	Verkaufsberufe	54 058	13 412	40 646	22 437	31 621	2 487	51 944	2 114
63	Tourismus-, Hotel- und Gaststättenberufe	14 960	4 579	10 381	7 819	7 141	1 108	11 946	3 014
<b>7</b>	<b>Unternehmensorganis., Buchhaltung, Recht und Verwaltung</b>	<b>138 209</b>	<b>39 300</b>	<b>98 909</b>	<b>91 489</b>	<b>46 720</b>	<b>4 121</b>	<b>135 612</b>	<b>2 597</b>
71	Berufe in Unternehmensführung und -organisation	87 338	27 290	60 048	58 929	28 409	2 181	85 315	2 023
72	Berufe in Finanzdienstleistungen, Rechnungswesen und Steuerberatung	24 300	6 598	17 702	16 169	8 131	852	23 966	334
73	Berufe in Recht und Verwaltung	26 571	5 412	21 159	16 391	10 180	1 088	26 331	240
<b>8</b>	<b>Gesundheit, Soziales, Lehre und Erziehung</b>	<b>169 570</b>	<b>33 287</b>	<b>136 283</b>	<b>78 180</b>	<b>91 390</b>	<b>7 208</b>	<b>161 469</b>	<b>8 101</b>
81	Medizinische Gesundheitsberufe	73 099	12 966	60 133	39 161	33 938	4 666	69 463	3 636
82	Nichtmedizinische Gesundheits-, Körperpflege- und Wellnessberufe, Medizintechnik	29 052	5 301	23 751	12 419	16 633	1 698	27 585	1 467
83	Erziehung, soziale und hauswirtschaftliche Berufe, Theologie	49 774	7 212	42 562	15 875	33 899	679	48 751	1 023
84	Lehrende und auszubildende Berufe	17 645	7 808	9 837	10 725	6 920	165	15 670	1 975
<b>9</b>	<b>Geisteswissenschaften, Kultur und Gestaltung</b>	<b>14 910</b>	<b>6 807</b>	<b>8 103</b>	<b>10 616</b>	<b>4 294</b>	<b>332</b>	<b>14 090</b>	<b>820</b>
91	Sprach-, literatur-, geistes-, gesellschafts- und wirtschaftswissenschaftliche Berufe	1 632	557	1 075	915	717	9	1 539	93
92	Werbung, Marketing, kaufmännische und redaktionelle Medienberufe	9 023	3 809	5 214	6 441	2 582	136	8 760	263
93	Produktdesign, kunsthandwerkliche Berufe, bildende Kunst, Musikinstrumentenbau	1 315	638	677	968	347	114	1 259	56
94	Darstellende und unterhaltende Berufe	2 940	1 803	1 137	2 292	648	73	2 532	408
	<b>Insgesamt<sup>3)</sup></b>	<b>853 110</b>	<b>449 966</b>	<b>403 144</b>	<b>607 074</b>	<b>246 036</b>	<b>31 086</b>	<b>790 722</b>	<b>62 388</b>

1) Klassifizierung der Berufe, Ausgabe 2010 - 2) einschließlich Fälle „ohne Angabe“ - 3) einschließlich sonstige Berufsbereiche und Fälle ohne Berufsangabe



**11. Sozialversicherungspflichtig Beschäftigte am Wohnort in den kreisfreien Städten und Landkreisen am 31.3.2023 nach deutschen und ausländischen Beschäftigten sowie Vollzeit- und Teilzeitbeschäftigten**

Kreisfreie Stadt Landkreis Land	Insgesamt <sup>1)</sup>	Und zwar			
		deutsche	ausländische	Vollzeit- beschäftigte	Teilzeit- beschäftigte
		Beschäftigte			
<b>Insgesamt</b>					
Stadt Erfurt	88 147	77 792	10 355	62 435	25 712
Stadt Gera	35 226	31 703	3 523	24 726	10 500
Stadt Jena	43 611	38 526	5 085	28 679	14 932
Stadt Suhl	13 470	11 909	1 561	9 764	3 706
Stadt Weimar	24 576	21 994	2 582	15 912	8 664
Eichsfeld	43 374	41 200	2 174	29 844	13 530
Nordhausen	31 834	30 160	1 674	22 093	9 741
Wartburgkreis	66 745	62 408	4 337	48 456	18 289
Unstrut-Hainich-Kreis	38 985	37 126	1 859	27 443	11 542
Kyffhäuserkreis	27 544	26 571	973	19 771	7 773
Schmalkalden-Meiningen	50 599	47 781	2 818	36 783	13 816
Gotha	56 836	50 409	6 427	42 597	14 239
Sömmerda	27 394	26 113	1 281	20 179	7 215
Hildburghausen	26 754	25 365	1 389	19 356	7 398
Ilm-Kreis	42 836	38 981	3 855	30 945	11 891
Weimarer Land	34 409	32 283	2 126	24 122	10 287
Sonneberg	23 266	21 026	2 240	17 909	5 357
Saalfeld-Rudolstadt	40 468	38 946	1 522	28 602	11 866
Saale-Holzland-Kreis	34 155	32 390	1 765	24 744	9 411
Saale-Orla-Kreis	32 711	30 947	1 764	23 517	9 194
Greiz	36 722	35 365	1 357	25 775	10 947
Altenburger Land	33 448	31 727	1 721	23 422	10 026
<b>Thüringen</b>	<b>853 110</b>	<b>790 722</b>	<b>62 388</b>	<b>607 074</b>	<b>246 036</b>
<b>darunter weiblich</b>					
Stadt Erfurt	42 293	38 484	3 809	23 412	18 881
Stadt Gera	16 616	15 594	1 022	8 802	7 814
Stadt Jena	20 457	18 413	2 044	10 563	9 894
Stadt Suhl	6 568	5 911	657	3 695	2 873
Stadt Weimar	12 017	10 978	1 039	5 947	6 070
Eichsfeld	20 238	19 476	762	8 473	11 765
Nordhausen	14 954	14 430	524	7 045	7 909
Wartburgkreis	30 966	29 317	1 649	15 548	15 418
Unstrut-Hainich-Kreis	18 389	17 733	656	8 722	9 667
Kyffhäuserkreis	12 792	12 496	296	6 368	6 424
Schmalkalden-Meiningen	23 981	22 952	1 029	12 529	11 452
Gotha	26 673	24 089	2 584	14 944	11 729
Sömmerda	13 005	12 509	496	6 984	6 021
Hildburghausen	12 644	12 139	505	6 487	6 157
Ilm-Kreis	19 709	18 467	1 242	10 523	9 186
Weimarer Land	16 736	15 912	824	8 529	8 207
Sonneberg	10 842	9 977	865	6 335	4 507
Saalfeld-Rudolstadt	19 238	18 676	562	9 513	9 725
Saale-Holzland-Kreis	16 405	15 757	648	8 912	7 493
Saale-Orla-Kreis	15 348	14 819	529	7 726	7 622
Greiz	17 669	17 260	409	8 777	8 892
Altenburger Land	15 604	15 052	552	7 305	8 299
<b>Thüringen</b>	<b>403 144</b>	<b>380 441</b>	<b>22 703</b>	<b>207 139</b>	<b>196 005</b>

1) einschließlich Fälle „ohne Angabe“

12. Sozialversicherungspflichtig Beschäftigte am Wohnort in den kreisfreien Städten und Landkreisen

Schl.- Nr. <sup>1)</sup>	Kreisfreie Stadt Landkreis Land	Insgesamt <sup>2)</sup>	Darunter			
			zusammen	davon mit		ohne beruflichen Ausbildungs- abschluss
				anerkanntem Berufsabschluss <sup>3)</sup>	akademischem Berufsabschluss <sup>4)</sup>	
<b>Insgesamt</b>						
16 0 51	Stadt Erfurt	88 147	72 520	52 273	20 247	8 538
16 0 52	Stadt Gera	35 226	29 254	24 970	4 284	3 641
16 0 53	Stadt Jena	43 611	38 308	19 857	18 451	3 604
16 0 54	Stadt Suhl	13 470	11 332	9 660	1 672	1 286
16 0 55	Stadt Weimar	24 576	21 028	13 569	7 459	2 135
16 0 61	Eichsfeld	43 374	38 219	34 166	4 053	3 256
16 0 62	Nordhausen	31 834	27 440	23 921	3 519	2 719
16 0 63	Wartburgkreis	66 745	57 412	50 353	7 059	5 642
16 0 64	Unstrut-Hainich-Kreis	38 985	33 997	30 091	3 906	2 876
16 0 65	Kyffhäuserkreis	27 544	24 028	21 756	2 272	2 009
16 0 66	Schmalkalden-Meiningen	50 599	44 364	38 561	5 803	3 784
16 0 67	Gotha	56 836	47 768	41 829	5 939	5 658
16 0 68	Sömmerda	27 394	23 680	21 225	2 455	2 281
16 0 69	Hildburghausen	26 754	23 595	21 177	2 418	2 153
16 0 70	Ilm-Kreis	42 836	36 620	29 455	7 165	3 464
16 0 71	Weimarer Land	34 409	30 015	25 458	4 557	2 686
16 0 72	Sonneberg	23 266	19 400	17 434	1 966	2 458
16 0 73	Saalfeld-Rudolstadt	40 468	35 421	30 989	4 432	3 217
16 0 74	Saale-Holzland-Kreis	34 155	29 948	25 031	4 917	2 237
16 0 75	Saale-Orla-Kreis	32 711	28 675	25 635	3 040	2 465
16 0 76	Greiz	36 722	32 526	28 676	3 850	2 389
16 0 77	Altenburger Land	33 448	28 717	25 628	3 089	2 658
<b>16</b>	<b>Thüringen</b>	<b>853 110</b>	<b>734 267</b>	<b>611 714</b>	<b>122 553</b>	<b>71 156</b>
<b>darunter weiblich</b>						
16 0 51	Stadt Erfurt	42 293	35 891	25 347	10 544	3 490
16 0 52	Stadt Gera	16 616	14 359	12 107	2 252	1 273
16 0 53	Stadt Jena	20 457	18 369	9 520	8 849	1 394
16 0 54	Stadt Suhl	6 568	5 647	4 787	860	542
16 0 55	Stadt Weimar	12 017	10 530	6 710	3 820	876
16 0 61	Eichsfeld	20 238	18 228	16 131	2 097	1 178
16 0 62	Nordhausen	14 954	13 153	11 299	1 854	1 039
16 0 63	Wartburgkreis	30 966	26 981	23 368	3 613	2 181
16 0 64	Unstrut-Hainich-Kreis	18 389	16 373	14 233	2 140	1 177
16 0 65	Kyffhäuserkreis	12 792	11 400	10 174	1 226	732
16 0 66	Schmalkalden-Meiningen	23 981	21 454	18 524	2 930	1 488
16 0 67	Gotha	26 673	22 853	19 670	3 183	2 297
16 0 68	Sömmerda	13 005	11 547	10 240	1 307	841
16 0 69	Hildburghausen	12 644	11 374	10 088	1 286	818
16 0 70	Ilm-Kreis	19 709	17 383	14 084	3 299	1 311
16 0 71	Weimarer Land	16 736	14 899	12 477	2 422	1 059
16 0 72	Sonneberg	10 842	9 265	8 210	1 055	958
16 0 73	Saalfeld-Rudolstadt	19 238	17 117	14 786	2 331	1 270
16 0 74	Saale-Holzland-Kreis	16 405	14 671	12 150	2 521	896
16 0 75	Saale-Orla-Kreis	15 348	13 806	12 128	1 678	940
16 0 76	Greiz	17 669	16 065	13 980	2 085	865
16 0 77	Altenburger Land	15 604	13 735	12 091	1 644	952
<b>16</b>	<b>Thüringen</b>	<b>403 144</b>	<b>355 100</b>	<b>292 104</b>	<b>62 996</b>	<b>27 577</b>

1) Regionalschlüssel gemäß amtlichem Gemeindeverzeichnis - 2) einschl. Fälle „ohne Angabe“ - 3) anerkannte Berufsausbildung, Meister-/Techniker- oder gleichwertiger Fachschulabschluss - 4) Bachelor, Diplom/Magister/Master/Staatsexamen, Promotion

am 31.3.2023 nach Ausbildungsabschlüssen, Altersgruppen sowie Auszubildende

Davon (von Spalte Insgesamt) im Alter von ... bis unter ... Jahren											Darunter (von Spalte Insgesamt) Auszubildende	Schl.- Nr. <sup>1)</sup>
unter 20	20 bis 25	25 bis 30	30 bis 35	35 bis 40	40 bis 45	45 bis 50	50 bis 55	55 bis 60	60 bis 65	65 und mehr		
<b>Insgesamt</b>												
1 862	6 900	8 365	10 836	12 083	10 795	8 641	9 541	10 279	7 745	1 100	3 245	16 0 51
874	2 713	2 580	3 652	4 460	4 131	3 318	4 150	4 894	3 975	479	1 328	16 0 52
618	2 953	5 209	6 154	6 251	5 564	4 138	4 329	4 476	3 354	565	1 298	16 0 53
313	1 000	846	1 248	1 497	1 462	1 290	1 759	2 086	1 703	266	458	16 0 54
525	1 739	2 081	2 858	3 256	3 113	2 554	2 868	2 953	2 261	368	911	16 0 55
1 224	2 735	2 654	4 152	5 585	5 556	5 020	5 312	6 021	4 619	496	1 651	16 0 61
861	2 067	2 082	3 055	3 953	3 833	3 159	4 208	4 732	3 493	391	1 169	16 0 62
1 810	4 335	4 195	6 432	8 183	8 351	7 106	8 691	9 502	7 424	716	2 486	16 0 63
1 141	2 465	2 413	3 709	4 824	4 818	4 053	5 122	5 683	4 339	418	1 602	16 0 64
811	1 743	1 545	2 495	3 391	3 362	2 828	3 639	4 200	3 202	328	1 052	16 0 65
1 469	3 210	3 187	4 671	6 326	6 144	5 217	6 428	7 407	5 858	682	1 992	16 0 66
1 630	3 966	3 832	5 474	6 859	7 060	5 870	7 346	8 078	6 063	658	2 040	16 0 67
804	1 666	1 568	2 423	3 236	3 596	3 017	3 810	4 041	2 967	266	968	16 0 68
786	1 620	1 497	2 455	3 445	3 536	2 818	3 375	3 839	3 083	300	971	16 0 69
1 020	2 629	3 127	4 587	5 478	5 358	4 252	5 327	5 972	4 543	543	1 299	16 0 70
1 027	2 037	1 936	3 157	4 453	4 480	3 704	4 430	4 953	3 761	471	1 320	16 0 71
720	1 602	1 441	2 073	2 744	2 836	2 497	3 111	3 396	2 627	219	803	16 0 72
1 086	2 449	2 220	3 668	4 961	4 936	4 102	5 264	6 254	4 991	537	1 474	16 0 73
912	2 093	1 788	3 018	4 413	4 354	3 569	4 356	5 166	4 019	467	1 193	16 0 74
929	2 153	1 874	2 862	3 948	4 001	3 419	4 242	4 931	3 967	385	1 242	16 0 75
1 040	2 158	1 863	3 116	4 332	4 525	3 804	4 857	5 945	4 580	502	1 334	16 0 76
912	2 117	1 845	3 021	3 909	3 964	3 440	4 745	5 315	3 781	399	1 250	16 0 77
<b>22 374</b>	<b>56 350</b>	<b>58 148</b>	<b>85 116</b>	<b>107 587</b>	<b>105 775</b>	<b>87 816</b>	<b>106 910</b>	<b>120 123</b>	<b>92 355</b>	<b>10 556</b>	<b>31 086</b>	<b>16</b>
<b>darunter weiblich</b>												
833	3 146	3 997	5 016	5 574	5 173	4 176	4 739	5 291	3 939	409	1 429	16 0 51
358	1 177	1 042	1 684	2 032	1 948	1 532	2 040	2 551	2 055	197	608	16 0 52
259	1 341	2 384	2 727	2 823	2 660	2 027	2 081	2 262	1 680	213	551	16 0 53
128	422	371	619	704	695	649	883	1 089	904	104	207	16 0 54
237	830	952	1 341	1 619	1 545	1 245	1 448	1 516	1 140	144	423	16 0 55
399	1 096	1 187	1 949	2 613	2 659	2 404	2 494	2 982	2 282	173	581	16 0 61
310	882	865	1 438	1 802	1 847	1 486	2 097	2 353	1 750	124	457	16 0 62
653	1 824	1 819	2 879	3 835	3 903	3 400	4 110	4 664	3 605	274	995	16 0 63
426	1 060	1 090	1 767	2 262	2 277	1 988	2 449	2 866	2 060	144	682	16 0 64
266	683	684	1 174	1 585	1 619	1 312	1 743	2 026	1 580	120	387	16 0 65
574	1 362	1 375	2 162	2 964	2 947	2 501	3 086	3 827	2 925	258	818	16 0 66
628	1 639	1 616	2 551	3 237	3 425	2 795	3 549	3 967	3 003	263	799	16 0 67
292	667	726	1 155	1 542	1 740	1 468	1 806	2 032	1 454	123	369	16 0 68
278	686	690	1 161	1 593	1 632	1 383	1 604	1 942	1 563	112	366	16 0 69
397	1 039	1 235	1 954	2 549	2 505	2 031	2 565	2 972	2 255	207	529	16 0 70
390	856	904	1 628	2 179	2 179	1 802	2 170	2 543	1 902	183	525	16 0 71
278	688	631	904	1 295	1 301	1 212	1 483	1 661	1 308	81	308	16 0 72
422	1 057	985	1 677	2 353	2 326	2 035	2 559	3 107	2 513	204	608	16 0 73
350	885	808	1 491	2 175	2 084	1 745	2 108	2 566	2 026	167	483	16 0 74
335	876	839	1 327	1 820	1 880	1 649	2 064	2 466	1 954	138	504	16 0 75
358	872	852	1 517	2 081	2 178	1 827	2 472	2 968	2 362	182	489	16 0 76
338	872	823	1 393	1 848	1 830	1 626	2 264	2 578	1 861	171	511	16 0 77
<b>8 509</b>	<b>23 960</b>	<b>25 875</b>	<b>39 514</b>	<b>50 485</b>	<b>50 353</b>	<b>42 293</b>	<b>51 814</b>	<b>60 229</b>	<b>46 121</b>	<b>3 991</b>	<b>12 629</b>	<b>16</b>





