

## Tourismus, Gastgewerbe

Gäste und Übernachtungen  
im Reiseverkehr,  
Beherbergungskapazität

Januar 2024  
Vorläufige Ergebnisse

2024

1  
2  
3  
4  
5  
6  
7  
8  
9  
10  
11  
12



SACHSEN-ANHALT  
Statistisches Landesamt

#moderndenken



# Statistischer Bericht

---

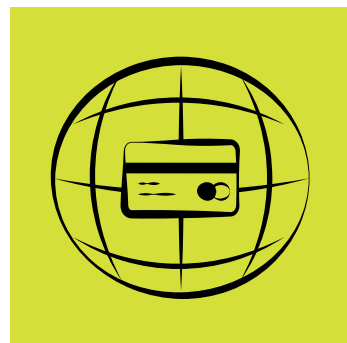

Tourismus, Gastgewerbe

Gäste und Übernachtungen  
im Reiseverkehr,  
Beherbergungskapazität

Januar 2024  
Vorläufige Ergebnisse

Land Sachsen-Anhalt

---

## Inhaltsverzeichnis

	Seite
Vorbemerkungen	4
<u>Grafische Darstellungen</u>	
Zuordnung der Kreise zu Reisegebieten im Land Sachsen-Anhalt	9
Ankünfte in den Beherbergungsbetrieben (einschl. Camping) in Sachsen-Anhalt seit Januar 2021	10
Übernachtungen in den Beherbergungsbetrieben (einschl. Camping) in Sachsen-Anhalt seit Januar 2021	10
Anteile der Betriebsarten an den Übernachtungen in den Beherbergungsbetrieben des Landes Sachsen-Anhalt im Monat Januar 2021	11
Stellplätze und Übernachtungen auf Campingplätzen in Sachsen-Anhalt seit Januar 2021	11
<u>Zeitreihen</u>	
1. Ergebnisse der Beherbergungsstatistik (einschl. Camping) Sachsen-Anhalts 1993 bis 2024	12
2. Ergebnisse der Beherbergungsstatistik (ohne Camping) Sachsen-Anhalts 1993 bis 2024	13
<u>Kreise</u>	
3. Beherbergungsbetriebe (einschl. Camping), Schlafgelegenheiten und Auslastung der Kapazitäten nach Kreisen im Monat Januar 2024, Januar bis Januar 2024	14
4. Ankünfte, Übernachtungen und Aufenthaltsdauer der Gäste in Beherbergungs- betrieben (einschl. Camping) nach Kreisen und zusammengefassten Gästegruppen im Monat Januar 2024, Januar bis Januar 2024	15
5. Ankünfte, Übernachtungen und Aufenthaltsdauer der Gäste in Beherbergungs- betrieben der Hotellerie (Hotels, Hotels garnis, Gasthöfe und Pensionen) nach Kreisen und zusammengefassten Gästegruppen im Monat Januar 2024, Januar bis Januar 2024	16
<u>Reisegebiete</u>	
6. Beherbergungsbetriebe (einschl. Camping), Schlafgelegenheiten und Auslastung der Kapazitäten nach Reisegebieten und Betriebsarten im Monat Januar 2024, Januar bis Januar 2024	17
7. Ankünfte, Übernachtungen und Aufenthaltsdauer der Gäste in Beherbergungs- betrieben (einschl. Camping) nach Reisegebieten, Betriebsarten und zusammen- gefassten Gästegruppen im Monat Januar 2024, Januar bis Januar 2024	20

	Seite
8. Ankünfte, Übernachtungen und Aufenthaltsdauer der Gäste in Beherbergungsbetrieben (einschl. Camping) nach Reisegebieten und Herkunftsländern im Monat Januar 2024, Januar bis Januar 2024	32
<u>Gemeinden</u>	
9. Beherbergungsbetriebe (einschl. Camping), darunter Hotels (ohne Hotels garnis), Schlafgelegenheiten und Auslastung der Kapazitäten für ausgewählte Gemeinden und touristische Zielorte im Monat Januar 2024, Januar bis Januar 2024	44
10. Ankünfte, Übernachtungen und Aufenthaltsdauer der Gäste in Beherbergungsbetrieben (einschl. Camping), darunter Hotels (ohne Hotels garnis) für ausgewählte Gemeinden und touristische Zielorte im Monat Januar 2024, Januar bis Januar 2024	47
<u>Gemeindegruppen</u>	
11. Beherbergungsbetriebe (einschl. Camping), Schlafgelegenheiten und Auslastung der Kapazitäten nach Gemeindegruppen im Monat Januar 2024, Januar bis Januar 2024	50
12. Ankünfte, Übernachtungen und Aufenthaltsdauer der Gäste in Beherbergungsbetrieben (einschl. Camping) nach Gemeindegruppen im Monat Januar 2024, Januar bis Januar 2024	50
<u>Stellplätze Camping</u>	
13. Campingplätze mit Urlaubscamping und deren Stellplatzkapazitäten nach Reisegebieten und Kreisen im Monat Januar 2024	51

## Vorbemerkungen

### Rechtsgrundlagen

Rechtsgrundlagen für die Durchführung der Monatserhebung im Tourismus sind

- das Beherbergungsstatistikgesetz (Beherb StatG) vom 22. Mai 2002 (BGBl. I S. 1642), zuletzt geändert durch Artikel 11 des Gesetzes vom 28. Juli 2015 (BGBl. I S. 1400) in Verbindung mit
- dem Bundesstatistikgesetz in der Fassung der Bekanntmachung vom 20. Oktober 2016 (BGBl. I S. 2394), das zuletzt durch Artikel 5 des Gesetzes vom 20. Dezember 2022 (BGBl. S 2727) geändert worden ist,
- der Verordnung (EU) Nr. 692/2011 des Europäischen Parlaments und des Rates über die europäische Tourismusstatistik und zur Aufhebung der Richtlinie 95/57/EG des Rates (ABl. L 192 vom 22.07.2011, S. 17).

Hiernach sind zu erfassen:

1. Zahl der Ankünfte und Übernachtungen von Gästen im Reiseverkehr; bei Gästen mit Wohnsitz oder gewöhnlichem Aufenthalt außerhalb Deutschlands wird auch das Herkunftsland erfragt.
2. Die Anzahl der im Berichtsmonat angebotenen Gästebetten sowie die Anzahl der Stellplätze auf Campingplätzen für Urlaubscamping.
3. Bei Hotels, Gasthöfen, Pensionen und Hotels garnis zusätzlich die Anzahl der Gästezimmer jeweils zum 31. Juli eines Jahres.
4. Bei Hotels, Gasthöfen, Pensionen und Hotels garnis mit mindestens 25 Zimmern die Anzahl der angebotenen und der belegten Gästezimmerstage.

### Methodik

#### **Beherbergung im Reiseverkehr:**

Unterbringung von Personen, die sich nicht länger als ein Jahr ohne Unterbrechung an einem anderen Ort als ihrem gewöhnlichen Wohnsitz aufhalten. Der vorübergehende Ortswechsel kann durch Urlaub und Freizeitaktivitäten aber auch durch die Wahrnehmung privater und geschäftlicher Kontakte, den Besuch von Tagungen und Fortbildungsveranstaltungen, Maßnahmen zur Wiederherstellung der Gesundheit oder sonstige Gründe veranlasst sein.

Zum Berichtskreis der Monatserhebung im Tourismus gehören Betriebe, die nach Einrichtung und Zweckbestimmung dazu dienen, mindestens zehn Gäste gleichzeitig vorübergehend zu beherbergen. Bei Campingplätzen müssen mindestens zehn Stellplätze vorhanden sein. Bis zum Jahr 2011 waren Betriebe mit mindestens neun Schlafgelegenheiten einbezogen. Auskunftspflichtig sind die Inhaberinnen und Inhaber oder die Leiterinnen und Leiter des Beherbergungsbetriebes.

### Erhebungsmerkmale

#### **Ankünfte:**

Zahl der Anmeldungen von Gästen in einem Beherbergungsbetrieb innerhalb des Berichtszeitraums, die zum vorübergehenden Aufenthalt eine Schlafgelegenheit belegten.

**Durchschnittliche Aufenthaltsdauer:**

Rechnerischer Wert, der sich aus dem Verhältnis der Übernachtungen zur Anzahl der Ankünfte ergibt. Sie kann zum Beispiel in Orten mit Vorsorge- und Rehabilitationskliniken (Reha-Kliniken) rechnerisch höher sein als die Zahl der Kalendertage des Berichtszeitraums, da sich in solchen Beherbergungsbetrieben manche Gäste und Patienten mehr als einen Kalendermonat aufhalten.

Berechnung der durchschnittlichen Aufenthaltsdauer:  

$$\frac{\text{Übernachtungen}}{\text{Ankünfte}}$$

**Durchschnittliche Auslastung:**

Rechnerischer Wert, der die Inanspruchnahme der Schlafgelegenheiten in einem Berichtszeitraum ausdrückt. Die prozentuale Angabe wird ermittelt, indem die Zahl der Übernachtungen durch die so genannten „Bettentage“ geteilt wird. Letztere sind das Produkt aus angebotenen Schlafgelegenheiten und der Zahl der Tage, an denen die Betriebe im Berichtszeitraum tatsächlich geöffnet hatten.

Berechnung der durchschnittlichen Auslastung:  

$$\left( \frac{\text{Übernachtungen}}{\text{angebotene Bettentage}} \right) \times 100$$

**Gästezimmer:**

Als Gästezimmer gilt eine Einheit, die aus einem Raum oder einer Gruppe von Räumen besteht, die eine unteilbare Mieteinheit in einem Beherbergungsbetrieb bilden. Bei den Gästezimmern kann es sich um Einzel-, Doppel- oder Mehrbettzimmer handeln, je nachdem, ob sie zur dauerhaften Beherbergung von einer, zwei oder mehr Personen eingerichtet sind. Die Zahl der Gästezimmer wird einmal im Jahr zum Stichtag 31. Juli erhoben. Gezählt werden die an diesem Stichtag tatsächlich zur Verfügung stehenden Gästezimmer. Zimmer, die von Mitarbeitern des Betriebes genutzt werden, zählen nicht als Gästezimmer.

Ein Appartement ist eine spezielle Art von Gästezimmer. Es besteht aus einem oder mehreren Räumen mit Küche, separatem Bad und/oder Toilette.

**Herkunftsländer:**

Für die Zuordnung ist grundsätzlich der ständige Wohnsitz oder gewöhnliche Aufenthalt der Gäste maßgebend, nicht dagegen deren Staatsangehörigkeit bzw. Nationalität.

**Schlafgelegenheiten:**

Anzahl der Betten, die in einem Betrieb zur Beherbergung von Gästen zur Verfügung stehen. Doppelbetten zählen dabei als zwei Schlafgelegenheiten. Im Campingbereich wird gemäß einer Vorgabe der Europäischen Kommission ein Stellplatz mit vier Schlafgelegenheiten gleichgesetzt.

**Übernachtungen:**

Zahl der Übernachtungen von Gästen, die im Berichtszeitraum in einem Beherbergungsbetrieb ankamen oder seit dem vorherigen Berichtszeitraum dort noch anwesend waren.

## **Gliederungsmerkmale**

### **Betriebsarten:**

Die fachliche Gliederung der Beherbergungsbetriebe erfolgt auf Grundlage der „Klassifikation der Wirtschaftszweige, Ausgabe 2008“ (WZ 2008). Die Beherbergungsstatistik erstreckt sich auf den Wirtschaftszweig Beherbergung nach Abteilung 55 der WZ 2008, auf Vorsorge- und Rehabilitationskliniken sowie Schulungsheime.

Unterschieden werden

### Hotels, Gasthöfe, Pensionen (Hotellerie)

**Hotels:** Beherbergungsstätten, die allgemein zugänglich sind und in denen ein Restaurant – auch für Passanten – vorhanden ist. Außerdem stehen in der Regel weitere Einrichtungen oder Räume für unterschiedliche Zwecke (Konferenzen, Seminare, Sport, Freizeit, Erholung) zur Verfügung.

**Hotels garnis:** Beherbergungsstätten, die allgemein zugänglich sind und in denen als Mahlzeit höchstens ein Frühstück angeboten wird.

**Gasthöfe:** Beherbergungsstätten, die allgemein zugänglich sind und in denen, außer dem auch für Passanten zugänglichen Gastraum, in der Regel keine weiteren Aufenthaltsräume zur Verfügung stehen.

**Pensionen:** Beherbergungsstätten, die allgemein zugänglich sind und in denen Speisen und Getränke nur an Hausgäste abgegeben werden.

### Ferienunterkünfte und ähnliche Beherbergungsstätten

**Erholungs- und Ferienheime:** Beherbergungsstätten, die nur bestimmten Personengruppen, z. B. Mitgliedern eines Vereins oder einer Organisation, Beschäftigten eines Unternehmens, Kindern, Müttern, Betreuten sozialer Einrichtungen zugänglich sind und in denen Speisen und Getränke nur an Hausgäste abgegeben werden.

**Ferienzentren:** Beherbergungsstätten, die allgemein zugänglich sind und dazu dienen, wahlweise unterschiedliche Wohn- und Aufenthaltsmöglichkeiten sowie gleichzeitig Freizeiteinrichtungen in Verbindung mit Einkaufsmöglichkeiten und persönlichen Dienstleistungen zum vorübergehenden Aufenthalt anbieten. Als Mindestausstattung gilt das Vorhandensein von Hotelunterkunft und anderen Wohngelegenheiten auch mit Kochgelegenheit, einer Gaststätte, von Einkaufsmöglichkeiten zur Deckung des täglichen Bedarfs und des Freizeitbedarfs sowie von Einrichtungen für persönliche Dienstleistungen, z. B. Massageeinrichtungen, Solarium, Sauna, Friseur und zur aktiven Freizeitgestaltung, wie z. B. Schwimmbad, Tennis-, Tischtennis-, Minigolf- oder Trimm-Dich-Anlagen.



Ferienhäuser, -wohnungen: Beherbergungsstätten, die allgemein zugänglich sind und in denen Speisen und Getränke nicht abgegeben werden, aber eine Kochgelegenheit vorhanden ist.

Jugendherbergen und Hütten: Beherbergungsstätten, die in der Regel eine einfache Ausstattung aufweisen und vorzugsweise Jugendlichen oder Angehörigen der sie tragenden Organisation, z. B. ein Wanderverein, zur Verfügung stehen. Speisen und Getränke werden nur an Hausgäste abgegeben.

Campingplätze: Abgegrenzte Gelände, die jedermann zum vorübergehenden Aufstellen von mitgebrachten Wohnwagen, Reise- bzw. Wohnmobilen oder Zelten zugänglich sind. Im Rahmen der Monatserhebung im Tourismus werden nur Campingplätze berücksichtigt, die Urlaubscamping anbieten, nicht aber so genannte Dauercampingplätze. Die Unterscheidung zwischen Urlaubs- und Dauercamping knüpft an die vertraglich vereinbarte Dauer der Campingplatzbenutzung an. Im Urlaubscamping wird der Stellplatz in der Regel für die Dauer von Tagen oder Wochen gemietet, im Dauercamping dagegen zumeist auf Monats- oder Jahresbasis.

#### Sonstige tourismusrelevante Unterkünfte

Vorsorge- und Rehabilitationskliniken: Beherbergungsbetriebe, die unter ärztlicher Leitung stehen und ausschließlich oder überwiegend Kurgästen zur Verfügung stehen. Als Kurgäste gelten Personen, die sich aufgrund einer ärztlichen Verordnung in der Klinik vorübergehend aufhalten. Das Ziel des Aufenthalts ist die Erhaltung oder Wiederherstellung der Gesundheit oder der Berufs- und Arbeitsfähigkeit sowie die Inanspruchnahme der allgemein angebotenen Kureinrichtungen außerhalb des Beherbergungsbetriebes.

Zu den Vorsorge- und Reha-Kliniken zählen auch Kinderheilstätten, Sanatorien, Kur- oder ähnliche Krankenhäuser (Fachabteilungen anderer Krankenhäuser).

Im Unterschied zur Krankenhausstatistik werden Vorsorge- und Reha-Kliniken in der Beherbergungsstatistik nur dann erfasst, wenn die dort untergebrachten Personen überwiegend in der Lage sind, während des vorübergehenden Aufenthalts die Klinik zu verlassen und die Tourismusangebote der Gemeinde in Anspruch zu nehmen.

Schulungsheime: Beherbergungsstätten mit einem Übernachtungsangebot die dazu dienen, Unterricht außerhalb des regulären Schul- und Hochschulsystems anzubieten und überwiegend der Erwachsenenbildung dienen.

#### **Gemeindegruppen:**

Zusammenfassung von Gemeinden oder Gemeindeteilen nach Art der staatlichen Anerkennung (z. B. als Mineral- und Moorbad, Luftkurort, Erholungsort), die aufgrund landesrechtlicher Vorschriften verliehen wurde. Gemeinden ohne Prädikat sind in der Gruppe „Sonstige Gemeinden“ enthalten.

**Reisegebiete:**

Gliederung nach nichtadministrativen Raumeinheiten, die in Zusammenarbeit mit dem zuständigen Ministerium des Landes erstellt wurde und sich im Wesentlichen an den Zuständigkeitsbereichen der regionalen Tourismusverbände und an naturräumlichen Gegebenheiten orientiert. Die aktuelle Zuordnung erfolgte im Juni 2009 rückwirkend zum 01.01.2009.

**Winterhalbjahr/Sommerhalbjahr:**

Das Sommerhalbjahr umfasst in der amtlichen Tourismusstatistik den Zeitraum von Mai bis Oktober. Entsprechend werden die Monate November bis April dem Winterhalbjahr zugeordnet.

**Allgemeine Hinweise**

Die Ergebnisse des jeweils laufenden Berichtsjahres sind **vorläufig**. Dabei werden Antwortausfälle meldepflichtiger Betriebe durch ein maschinelles Imputationsverfahren geschätzt. Durch Nach- und Korrekturmeldungen werden die Ergebnisse laufend rückwirkend aktualisiert. Mit Berichtsmontat Dezember sind alle Ergebnisse eines Berichtsjahres **endgültig**. Durch Rückkorrekturen kann die Summe der bereits veröffentlichten Monatsergebnisse vom aktuellen Ergebnis für den Jahresteil abweichen.

Ab 2014 erfolgte die Ausgliederung der Schullandheime und Schulungsheime aus der Betriebsart Erholungs- und Ferienheime und die Zuordnung zu den Betriebsarten Jugendherbergen und Hütten oder Schulungsheime.

Die Erhebungsbögen zur vorliegenden Statistik sind in der PDF-Ausgabe dieses Berichtes enthalten.

**Zeichenerklärung**

- = genau Null oder auf Null geändert
- . = Zahlenwert geheim zu halten
- x = Tabellenfach gesperrt, weil Aussagewert nicht sinnvoll (z.B. bei Vorjahresvergleichen ohne Basiswert oder programmtechnisch nicht möglich)
- ... = Angabe fällt später an
- \*\* = Veränderungsrate ist größer als 999 %

### Zuordnung der kreisfreien Städte und Landkreise zu Reisegebieten im Land Sachsen-Anhalt



**Ankünfte in den Beherbergungsbetrieben einschließlich Camping  
in Sachsen-Anhalt seit Januar 2021**

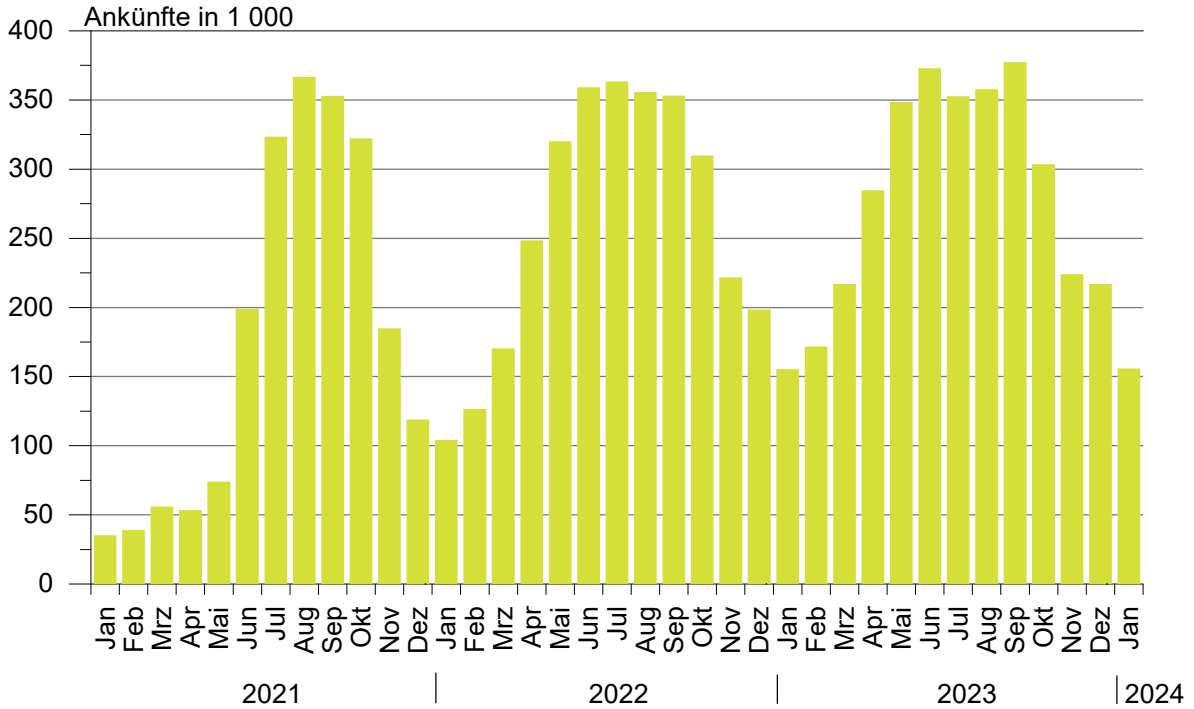

**Übernachtungen in den Beherbergungsbetrieben einschließlich Camping  
in Sachsen-Anhalt seit Januar 2021**

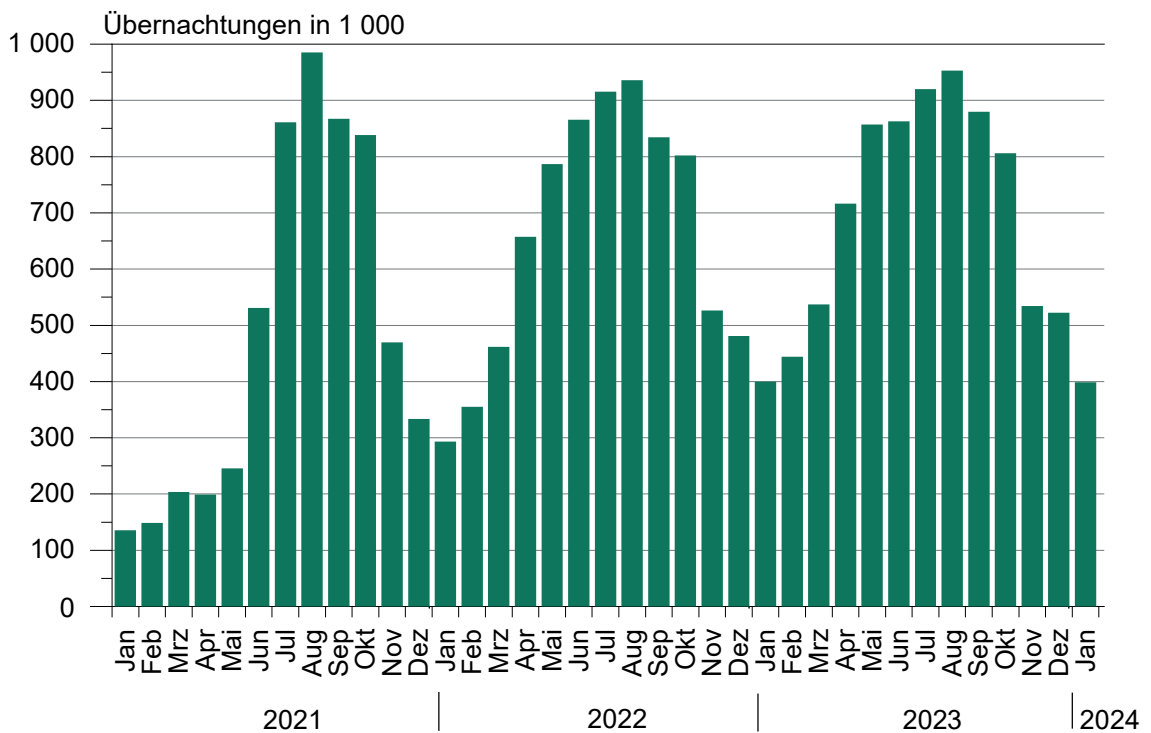

### Anteile der Betriebsarten an den Übernachtungen in Beherbergungsbetrieben des Landes Sachsen-Anhalt im Monat Januar 2024

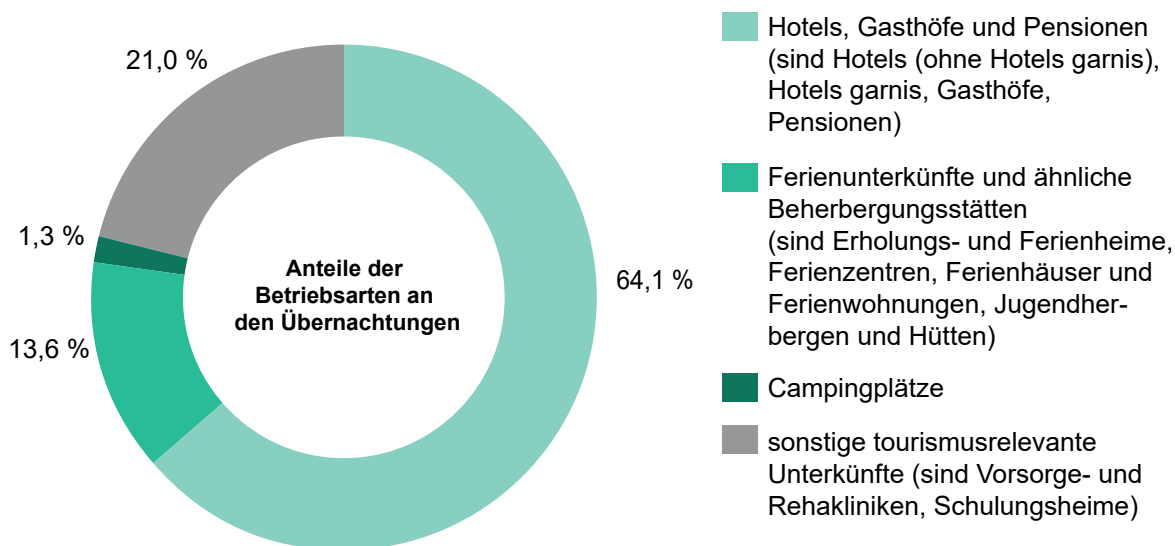

### Stellplätze und Übernachtungen auf Campingplätzen in Sachsen-Anhalt seit Januar 2021

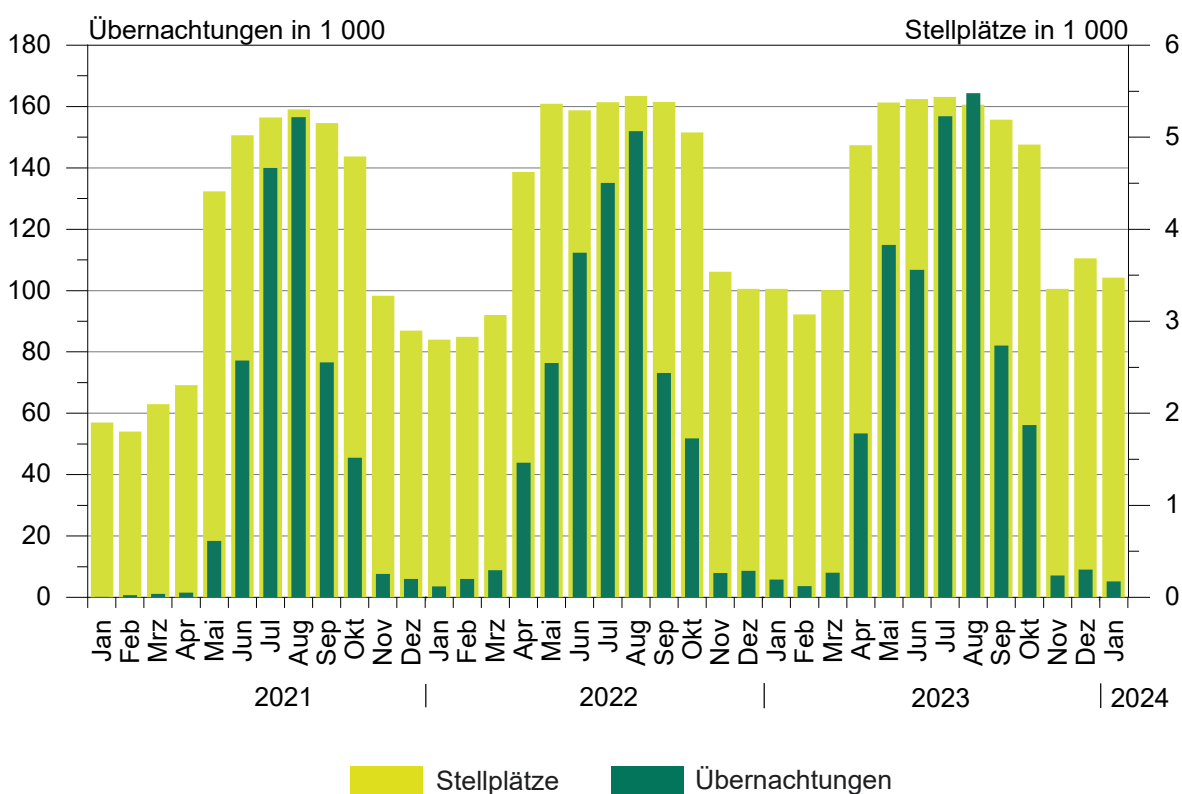

## 1. Ergebnisse der Beherbergungsstatistik (einschl. Camping) Sachsen-Anhalts 1993 bis 2024

Jahr <sup>1</sup> ----- Monat	Geöffnete Betriebe	Angebotene Schlafgelegenheiten <sup>3</sup>	Durchschnittl. Auslastung der angebotenen Schlafgelegenheiten	Ankünfte	Übernachtungen	Durchschnittliche Aufenthaltsdauer
			%			Tage
			Anzahl			Anzahl
1993	534	32 120	31,0	1 278 448	3 638 874	2,8
1994	776	43 225	29,1	1 661 695	4 586 336	2,8
1995	958	53 332	27,4	1 911 555	5 330 109	2,8
1996	985	55 718	27,4	2 020 138	5 569 740	2,8
1997	1 015	57 253	25,5	2 058 754	5 329 486	2,6
1998	1 025	58 703	25,0	2 139 981	5 366 764	2,5
1999	1 037	60 052	25,9	2 242 429	5 671 655	2,5
2000	1 052	61 016	25,5	2 255 209	5 688 586	2,5
2001	1 074	60 505	26,2	2 302 249	5 789 726	2,5
2002	1 049	58 600	26,1	2 190 160	5 584 831	2,5
2003	1 046	60 220	25,8	2 240 456	5 666 885	2,5
2004	1 040	60 783	25,9	2 348 778	5 874 270	2,5
2005	1 031	60 939	26,5	2 419 692	6 009 339	2,5
2006	1 060	61 913	26,5	2 568 144	6 414 065	2,5
2007	1 070	61 829	26,9	2 584 914	6 562 556	2,5
2008	1 072	62 230	27,0	2 641 801	6 699 594	2,5
2009	1 082	62 433	27,2	2 684 856	6 743 135	2,5
2010	1 068	61 314	27,7	2 777 136	6 857 027	2,5
2011	1 064	61 260	28,7	2 885 685	7 069 738	2,4
2012	1 013	60 562	29,9	2 953 302	7 353 676	2,5
2013	1 007	60 155	29,5	2 885 235	7 130 846	2,5
2014	1 008	60 668	30,8	3 014 492	7 433 263	2,5
2015	1 012	60 169	31,0	3 143 256	7 608 823	2,4
2016	1 031	63 438	31,7	3 212 557	7 791 717	2,4
2017	1 024	63 092	32,4	3 383 962	8 135 118	2,4
2018	1 053	64 117	32,5	3 432 686	8 234 898	2,4
2019	1 062	66 141	33,1	3 603 700	8 645 180	2,4
2020	805	49 363	25,5	2 234 259	5 973 768	2,7
2021	984	64 980	25,2	2 125 347	5 815 720	2,7
2022	989	66 768	30,5	3 135 928	7 911 728	2,5
2023 <sup>2</sup>	1 000	68 128	32,0	3 358 493	8 357 082	2,5
Januar	965	65 835	19,9	155 034	399 384	2,6
Februar	973	65 195	24,2	170 725	440 693	2,6
März	992	66 772	26,3	215 085	532 938	2,5
April	1 061	74 752	32,2	284 734	715 776	2,5
Mai	1 065	76 112	35,5	348 731	838 196	2,4
Juni	1 082	77 192	36,8	368 172	851 837	2,3
Juli	1 082	77 077	38,2	347 599	909 227	2,6
August	1 074	76 530	39,9	353 507	942 456	2,7
September	1 067	75 487	38,2	369 949	863 470	2,3
Oktober	1 060	74 342	35,4	304 119	806 960	2,7
November	1 000	67 192	26,7	223 826	533 507	2,4
Dezember	1 000	68 128	25,3	217 012	522 638	2,4
2024 <sup>2</sup>	...	...	...	...	...	...
Januar	996	67 695	19,4	155 760	398 980	2,6
Februar	...	...	...	...	...	...
März	...	...	...	...	...	...
April	...	...	...	...	...	...
Mai	...	...	...	...	...	...
Juni	...	...	...	...	...	...
Juli	...	...	...	...	...	...
August	...	...	...	...	...	...
September	...	...	...	...	...	...
Oktober	...	...	...	...	...	...
November	...	...	...	...	...	...
Dezember	...	...	...	...	...	...

<sup>1</sup> Betriebe und Schlafgelegenheiten jeweils Stand 31.12.<sup>2</sup> vorläufiges Ergebnis<sup>3</sup> Doppelbetten zählen als 2 Schlafgelegenheiten. Für Camping wird 1 Stellplatz in 4 Schlafgelegenheiten umgerechnet.

## 2. Ergebnisse der Beherbergungsstatistik (ohne Camping) Sachsen-Anhalts 1993 bis 2024

Jahr <sup>1</sup> ----- Monat	Geöffnete Betriebe	Angebotene Schlafgelegenheiten <sup>3</sup>	Durchschnittl. Auslastung der angebotenen Schlafgelegenheiten	Ankünfte	Übernachtungen	Durchschnittliche Aufenthaltsdauer
	Anzahl	Anzahl	%	Anzahl	Anzahl	Tage
1993	523	26 124	36,8	1 190 601	3 367 559	2,8
1994	761	36 497	34,6	1 566 937	4 277 803	2,7
1995	942	45 128	33,2	1 811 003	5 007 498	2,8
1996	962	46 414	31,3	1 932 154	5 285 103	2,7
1997	992	48 021	28,7	1 975 694	5 063 247	2,6
1998	1 001	49 311	28,3	2 058 299	5 117 997	2,5
1999	1 014	49 668	30,0	2 148 827	5 397 178	2,5
2000	1 029	50 468	29,5	2 172 719	5 440 659	2,5
2001	1 051	50 537	29,9	2 214 457	5 552 933	2,5
2002	1 028	49 376	29,0	2 109 187	5 364 807	2,5
2003	1 023	50 440	29,5	2 142 285	5 407 056	2,5
2004	1 016	50 443	30,2	2 256 199	5 632 471	2,5
2005	1 007	50 599	30,9	2 324 562	5 765 201	2,5
2006	1 036	52 157	32,7	2 473 256	6 175 243	2,5
2007	1 042	51 957	32,8	2 491 592	6 318 556	2,5
2008	1 045	52 698	33,1	2 536 496	6 437 309	2,5
2009	1 054	53 101	32,9	2 563 953	6 444 477	2,5
2010	1 043	52 434	33,6	2 672 362	6 584 600	2,5
2011	1 042	52 784	34,7	2 771 521	6 787 242	2,4
2012	990	52 006	36,2	2 836 567	7 051 100	2,5
2013	985	51 799	35,7	2 779 653	6 858 500	2,5
2014	984	52 272	36,8	2 886 023	7 116 419	2,5
2015	987	51 417	36,8	2 996 924	7 257 677	2,4
2016	1 003	53 058	38,1	3 065 503	7 413 880	2,4
2017	993	53 496	39,0	3 215 807	7 726 130	2,4
2018	1 020	54 533	38,7	3 244 687	7 771 295	2,4
2019	1 026	55 981	39,7	3 391 297	8 127 784	2,4
2020	780	41 483	29,2	2 002 407	5 332 804	2,7
2021	947	53 384	29,7	1 939 090	5 284 801	2,7
2022	945	53 364	36,7	2 901 012	7 233 339	2,5
2023	949	53 396	38,5	3 089 986	7 600 621	2,5
Januar	922	52 759	24,5	153 456	393 568	2,6
Februar	931	52 899	29,6	169 276	437 076	2,6
März	944	53 492	32,1	211 542	525 013	2,5
April	985	55 096	40,3	266 666	661 770	2,5
Mai	983	55 268	42,7	310 235	731 065	2,4
Juni	995	55 536	44,8	324 572	745 389	2,3
Juli	995	55 325	44,2	293 196	754 345	2,6
August	989	55 118	45,7	302 590	778 175	2,6
September	985	54 879	47,5	335 719	782 562	2,3
Oktober	984	54 834	44,3	286 955	751 195	2,6
November	951	53 740	32,8	221 688	526 833	2,4
Dezember	949	53 396	31,6	214 091	513 630	2,4
2024 <sup>2</sup>	...	...	...	...	...	...
Januar	949	53 799	24,0	154 560	393 839	2,5
Februar	...	...	...	...	...	...
März	...	...	...	...	...	...
April	...	...	...	...	...	...
Mai	...	...	...	...	...	...
Juni	...	...	...	...	...	...
Juli	...	...	...	...	...	...
August	...	...	...	...	...	...
September	...	...	...	...	...	...
Oktober	...	...	...	...	...	...
November	...	...	...	...	...	...
Dezember	...	...	...	...	...	...

<sup>1</sup> Betriebe und Betten jeweils Stand 31.12.<sup>2</sup> vorläufiges Ergebnis<sup>3</sup> Doppelbetten zählen als zwei Schlafgelegenheiten

**3. Beherbergungsbetriebe (einschl. Camping), Schlafgelegenheiten und Auslastung der Kapazitäten nach kreisfreien Städten und Landkreisen**

Land	Januar 2024							Jan. bis Januar 2024
	Betriebe			in den Betrieben angebotene Schlafgelegenheiten <sup>1</sup>				durch- schnitt- liche Aus- lastung
	ins- gesamt	darunter geöffnete		ins- gesamt	Verände- rung ge- genüber dem Vor- jahres- monat	durch- schnitt- liche Aus- lastung	nachrichtlich	
		zu- sammen	Verände- rung ge- genüber dem Vor- jahres- monat				maximales Angebot an Schlafge- legenheiten der letzten 13 Monate	
Anzahl		%	Anzahl	%	Anzahl		%	
<b>Sachsen-Anhalt insgesamt</b>	<b>1 126</b>	<b>996</b>	<b>3,2</b>	<b>67 695</b>	<b>2,8</b>	<b>19,4</b>	<b>80 778</b>	<b>19,4</b>
Dessau-Roßlau, Stadt	24	23	4,5	1 887	23,5	18,7	1 929	18,7
Halle (Saale), Stadt	40	38	2,7	2 956	0,7	28,5	3 117	28,5
Magdeburg, Landeshauptstadt	49	49	-	6 413	14,4	23,0	6 519	23,0
Altmarkkreis Salzwedel	53	47	-	2 800	-1,3	18,1	3 887	18,1
Anhalt-Bitterfeld	58	52	8,3	3 594	5,4	11,9	3 936	11,9
Börde	54	51	10,9	4 206	-1,1	18,6	5 245	18,6
Burgenlandkreis	118	94	6,8	5 703	2,9	18,6	7 236	18,6
Harz	338	302	1,0	20 112	-2,4	19,1	22 948	19,1
Jerichower Land	44	38	-2,6	1 971	-6,9	11,1	3 056	11,1
Mansfeld-Südharz	71	63	5,0	3 383	0,8	14,8	3 795	14,8
Saalekreis	70	63	1,6	3 802	-0,7	17,5	4 491	17,5
Salzlandkreis	71	64	1,6	3 249	2,7	29,1	4 140	29,1
Stendal	57	46	7,0	2 540	25,0	17,6	3 751	17,6
Wittenberg	79	66	6,5	5 079	9,9	21,3	6 728	21,3

<sup>1</sup> Doppelbetten zählen als 2 Schlafgelegenheiten. Für Camping wird 1 Stellplatz in 4 Schlafgelegenheiten umgerechnet.



**4. Ankünfte, Übernachtungen und Aufenthaltsdauer der Gäste in Beherbergungsbetrieben (einschl. Camping)  
nach kreisfreien Städten, Landkreisen und zusammengefassten Gästegruppen**

Land Kreisfreie Stadt/Landkreis  ----- Ständiger Wohnsitz der Gäste Deutschland/Ausland	Januar 2024					Januar bis Januar 2024				
	Ankünfte		Übernachtungen		durch- schn. Aufent- halts- dauer	Ankünfte		Übernachtungen		durch- schn. Aufent- halts- dauer
	insge- samt	Veränd. gegen- über Vorj.- monat	insge- samt	Veränd. gegen- über Vorj.- monat		insge- samt	Veränd. gegen- über Vorj.- zeitr.	insge- samt	Veränd. gegen- über Vorj.- zeitr.	
	Anzahl	%	Anzahl	%	Tage	Anzahl	%	Anzahl	%	Tage
<b>Sachsen-Anhalt insgesamt</b>	<b>155 760</b>	<b>0,5</b>	<b>398 980</b>	<b>-0,1</b>	<b>2,6</b>	<b>155 760</b>	<b>0,5</b>	<b>398 980</b>	<b>-0,1</b>	<b>2,6</b>
Deutschland	144 433	0,3	366 988	-1,6	2,5	144 433	0,3	366 988	-1,6	2,5
Ausland	11 327	2,5	31 992	21,1	2,8	11 327	2,5	31 992	21,1	2,8
Dessau-Roßlau, Stadt	7 401	9,3	10 858	-7,4	1,5	7 401	9,3	10 858	-7,4	1,5
Deutschland	6 616	10,9	9 340	-7,4	1,4	6 616	10,9	9 340	-7,4	1,4
Ausland	785	-2,7	1 518	-7,8	1,9	785	-2,7	1 518	-7,8	1,9
Halle (Saale), Stadt	14 765	3,9	25 574	7,4	1,7	14 765	3,9	25 574	7,4	1,7
Deutschland	13 220	6,9	22 558	9,1	1,7	13 220	6,9	22 558	9,1	1,7
Ausland	1 545	-16,2	3 016	-3,7	2,0	1 545	-16,2	3 016	-3,7	2,0
Magdeburg, Landeshauptstadt	23 919	12,3	44 521	13,4	1,9	23 919	12,3	44 521	13,4	1,9
Deutschland	21 399	10,8	37 686	9,6	1,8	21 399	10,8	37 686	9,6	1,8
Ausland	2 520	27,5	6 835	40,5	2,7	2 520	27,5	6 835	40,5	2,7
Altmarkkreis Salzwedel	3 774	15,4	15 472	0,1	4,1	3 774	15,4	15 472	0,1	4,1
Deutschland	3 611	22,3	14 962	5,8	4,1	3 611	22,3	14 962	5,8	4,1
Ausland	163	-48,6	510	-61,4	3,1	163	-48,6	510	-61,4	3,1
Anhalt-Bitterfeld	6 234	21,4	13 223	5,1	2,1	6 234	21,4	13 223	5,1	2,1
Deutschland	5 587	24,8	12 189	7,2	2,2	5 587	24,8	12 189	7,2	2,2
Ausland	647	-2,0	1 034	-14,8	1,6	647	-2,0	1 034	-14,8	1,6
Börde	6 560	-11,4	24 200	-2,2	3,7	6 560	-11,4	24 200	-2,2	3,7
Deutschland	5 884	-10,6	22 692	-1,0	3,9	5 884	-10,6	22 692	-1,0	3,9
Ausland	676	-18,0	1 508	-18,0	2,2	676	-18,0	1 508	-18,0	2,2
Burgenlandkreis	9 088	-2,1	32 195	2,2	3,5	9 088	-2,1	32 195	2,2	3,5
Deutschland	8 351	-3,7	29 883	-0,8	3,6	8 351	-3,7	29 883	-0,8	3,6
Ausland	737	20,8	2 312	69,3	3,1	737	20,8	2 312	69,3	3,1
Harz	42 467	-8,9	116 092	-11,8	2,7	42 467	-8,9	116 092	-11,8	2,7
Deutschland	41 213	-9,6	113 111	-12,6	2,7	41 213	-9,6	113 111	-12,6	2,7
Ausland	1 254	20,1	2 981	38,0	2,4	1 254	20,1	2 981	38,0	2,4
Jerichower Land	3 155	-18,3	6 614	-21,2	2,1	3 155	-18,3	6 614	-21,2	2,1
Deutschland	2 951	-18,9	6 227	-21,4	2,1	2 951	-18,9	6 227	-21,4	2,1
Ausland	204	-8,5	387	-18,4	1,9	204	-8,5	387	-18,4	1,9
Mansfeld-Südharz	7 569	10,2	15 480	5,9	2,0	7 569	10,2	15 480	5,9	2,0
Deutschland	7 292	10,7	14 855	6,6	2,0	7 292	10,7	14 855	6,6	2,0
Ausland	277	-1,8	625	-7,7	2,3	277	-1,8	625	-7,7	2,3
Saalekreis	10 323	9,3	20 633	8,0	2,0	10 323	9,3	20 633	8,0	2,0
Deutschland	9 191	13,0	17 782	10,5	1,9	9 191	13,0	17 782	10,5	1,9
Ausland	1 132	-13,9	2 851	-5,5	2,5	1 132	-13,9	2 851	-5,5	2,5
Salzlandkreis	6 750	-13,4	28 968	11,9	4,3	6 750	-13,4	28 968	11,9	4,3
Deutschland	6 232	-14,8	24 413	2,1	3,9	6 232	-14,8	24 413	2,1	3,9
Ausland	518	7,0	4 555	131,1	8,8	518	7,0	4 555	131,1	8,8
Stendal	6 300	9,0	13 743	8,5	2,2	6 300	9,0	13 743	8,5	2,2
Deutschland	6 036	7,6	11 894	6,0	2,0	6 036	7,6	11 894	6,0	2,0
Ausland	264	55,3	1 849	27,9	7,0	264	55,3	1 849	27,9	7,0
Wittenberg	7 455	2,5	31 407	12,1	4,2	7 455	2,5	31 407	12,1	4,2
Deutschland	6 850	1,1	29 396	10,0	4,3	6 850	1,1	29 396	10,0	4,3
Ausland	605	21,7	2 011	56,3	3,3	605	21,7	2 011	56,3	3,3

**5. Ankünfte, Übernachtungen und Aufenthaltsdauer der Gäste in Beherbergungsbetrieben der Hotellerie (Hotels, Hotels garnis, Gasthöfe und Pensionen) nach kreisfreien Städten, Landkreisen und zusammengefassten Gästegruppen**

Land Kreisfreie Stadt/Landkreis  ----- Ständiger Wohnsitz der Gäste Deutschland/Ausland	Januar 2024					Januar bis Januar 2024				
	Ankünfte		Übernachtungen		durch- schn. Aufent- halts- dauer	Ankünfte		Übernachtungen		durch- schn. Aufent- halts- dauer
	insge- samt	Veränd. gegen- über Vorj.- monat	insge- samt	Veränd. gegen- über Vorj.- monat		insge- samt	Veränd. gegen- über Vorj.- zeitr.	insge- samt	Veränd. gegen- über Vorj.- zeitr.	
	Anzahl	%	Anzahl	%	Tage	Anzahl	%	Anzahl	%	Tage
<b>Sachsen-Anhalt insgesamt</b>	<b>132 449</b>	<b>1,1</b>	<b>255 921</b>	<b>-0,3</b>	<b>1,9</b>	<b>132 449</b>	<b>1,1</b>	<b>255 921</b>	<b>-0,3</b>	<b>1,9</b>
Deutschland	121 752	1,0	231 576	-1,7	1,9	121 752	1,0	231 576	-1,7	1,9
Ausland	10 697	1,1	24 345	15,7	2,3	10 697	1,1	24 345	15,7	2,3
Dessau-Roßlau, Stadt	7 071	10,4	9 770	-5,8	1,4	7 071	10,4	9 770	-5,8	1,4
Deutschland	6 309	12,0	8 659	-6,6	1,4	6 309	12,0	8 659	-6,6	1,4
Ausland	762	-1,4	1 111	0,7	1,5	762	-1,4	1 111	0,7	1,5
Halle (Saale), Stadt	13 881	2,4	21 481	8,5	1,5	13 881	2,4	21 481	8,5	1,5
Deutschland	12 386	5,2	19 066	10,7	1,5	12 386	5,2	19 066	10,7	1,5
Ausland	1 495	-16,4	2 415	-6,4	1,6	1 495	-16,4	2 415	-6,4	1,6
Magdeburg, Landeshauptstadt	22 134	8,9	38 483	7,0	1,7	22 134	8,9	38 483	7,0	1,7
Deutschland	19 795	7,6	34 489	7,3	1,7	19 795	7,6	34 489	7,3	1,7
Ausland	2 339	21,1	3 994	4,6	1,7	2 339	21,1	3 994	4,6	1,7
Altmarkkreis Salzwedel	3 032	16,5	5 617	-7,0	1,9	3 032	16,5	5 617	-7,0	1,9
Deutschland	2 869	25,3	5 107	7,9	1,8	2 869	25,3	5 107	7,9	1,8
Ausland	163	-47,9	510	-60,9	3,1	163	-47,9	510	-60,9	3,1
Anhalt-Bitterfeld	5 862	22,7	10 813	12,3	1,8	5 862	22,7	10 813	12,3	1,8
Deutschland	5 215	26,6	9 779	15,8	1,9	5 215	26,6	9 779	15,8	1,9
Ausland	647	-1,5	1 034	-12,5	1,6	647	-1,5	1 034	-12,5	1,6
Börde	5 759	-14,5	11 075	-9,7	1,9	5 759	-14,5	11 075	-9,7	1,9
Deutschland	5 107	-13,6	9 839	-7,4	1,9	5 107	-13,6	9 839	-7,4	1,9
Ausland	652	-20,3	1 236	-24,6	1,9	652	-20,3	1 236	-24,6	1,9
Burgenlandkreis	6 833	-2,2	13 040	5,0	1,9	6 833	-2,2	13 040	5,0	1,9
Deutschland	6 114	-4,6	10 762	-3,9	1,8	6 114	-4,6	10 762	-3,9	1,8
Ausland	719	23,8	2 278	85,8	3,2	719	23,8	2 278	85,8	3,2
Harz	31 422	-7,4	70 345	-10,2	2,2	31 422	-7,4	70 345	-10,2	2,2
Deutschland	30 297	-8,3	67 965	-11,3	2,2	30 297	-8,3	67 965	-11,3	2,2
Ausland	1 125	22,7	2 380	39,2	2,1	1 125	22,7	2 380	39,2	2,1
Jerichower Land	2 789	-20,1	5 602	-22,3	2,0	2 789	-20,1	5 602	-22,3	2,0
Deutschland	2 585	-21,1	5 215	-22,9	2,0	2 585	-21,1	5 215	-22,9	2,0
Ausland	204	-4,7	387	-12,8	1,9	204	-4,7	387	-12,8	1,9
Mansfeld-Südharz	6 763	8,7	13 031	2,1	1,9	6 763	8,7	13 031	2,1	1,9
Deutschland	6 486	9,1	12 406	2,2	1,9	6 486	9,1	12 406	2,2	1,9
Ausland	277	0,4	625	0,3	2,3	277	0,4	625	0,3	2,3
Saalekreis	10 187	9,3	20 284	8,2	2,0	10 187	9,3	20 284	8,2	2,0
Deutschland	9 071	13,2	17 477	11,0	1,9	9 071	13,2	17 477	11,0	1,9
Ausland	1 116	-14,8	2 807	-6,6	2,5	1 116	-14,8	2 807	-6,6	2,5
Salzlandkreis	5 853	-11,4	15 556	16,4	2,7	5 853	-11,4	15 556	16,4	2,7
Deutschland	5 411	-12,9	12 373	0,3	2,3	5 411	-12,9	12 373	0,3	2,3
Ausland	442	12,8	3 183	210,2	7,2	442	12,8	3 183	210,2	7,2
Stendal	5 158	20,4	10 272	25,8	2,0	5 158	20,4	10 272	25,8	2,0
Deutschland	4 951	19,5	9 472	21,4	1,9	4 951	19,5	9 472	21,4	1,9
Ausland	207	46,8	800	121,6	3,9	207	46,8	800	121,6	3,9
Wittenberg	5 705	-1,9	10 552	-9,5	1,8	5 705	-1,9	10 552	-9,5	1,8
Deutschland	5 156	-3,6	8 967	-15,8	1,7	5 156	-3,6	8 967	-15,8	1,7
Ausland	549	18,1	1 585	55,7	2,9	549	18,1	1 585	55,7	2,9

**6. Beherbergungsbetriebe (einschl. Camping), Schlafgelegenheiten und Auslastung der Kapazitäten nach Reisegebieten und Betriebsarten**

Land	Januar 2024							Jan. bis Januar 2024
	Betriebe			in den Betrieben angebotene Schlafgelegenheiten <sup>1</sup>				durch- schnitt- liche Aus- lastung
	Reisegebiet	darunter geöffnete		ins- gesamt	Verände- rung ge- genüber dem Vor- jahres- monat	durch- schnitt- liche Aus- lastung	nachrichtlich	
		ins- gesamt	zu- sammen				Verände- rung ge- genüber dem Vor- jahres- monat	
Betriebsart	Anzahl	%	Anzahl	%	Anzahl	%		
	<b>Sachsen-Anhalt</b>							
<b>Betriebe insgesamt</b>	<b>1 126</b>	<b>996</b>	<b>3,2</b>	<b>67 695</b>	<b>2,8</b>	<b>19,4</b>	<b>80 778</b>	<b>19,4</b>
Hotels, Gasthöfe, Pensionen	779	724	3,0	38 014	2,2	22,0	40 844	22,0
Hotels (ohne Hotels garnis)	395	371	1,4	27 686	1,0	22,7	29 531	22,7
Hotels garnis	93	89	8,5	4 751	12,3	24,9	4 970	24,9
Gasthöfe	83	76	4,1	1 617	4,1	13,9	1 766	13,9
Pensionen	208	188	3,3	3 960	-1,0	17,3	4 577	17,3
Ferienunterkünfte und ähnliche Beherbergungsstätten	234	199	3,6	11 862	2,1	15,2	13 955	15,2
Erholungs- und Ferienheime	16	13	-7,1	1 068	-3,1	16,0	1 173	16,0
Ferienzentren	19	15	7,1	2 955	2,3	18,6	3 584	18,6
Ferienhäuser und Ferien- wohnungen	136	116	8,4	3 861	7,3	16,6	4 620	16,6
Jugendherbergen und Hütten	63	55	-3,5	3 978	-1,1	11,3	4 578	11,3
Campingplätze	87	47	9,3	13 896	6,3	1,2	22 036	1,2
Sonstige tourismusrelevante Unterkünfte	26	26	-3,7	3 923	-0,5	69,0	3 943	69,0
Vorsorge- und Reha-Kliniken	14	14	-	3 341	1,0	77,5	3 341	77,5
Schulungsheime	12	12	-7,7	582	-8,6	20,2	602	20,2
	<b>Harz und Harzvorland</b>							
<b>Betriebe zusammen</b>	<b>409</b>	<b>365</b>	<b>1,7</b>	<b>23 495</b>	<b>-1,9</b>	<b>18,5</b>	<b>26 743</b>	<b>18,5</b>
Hotels, Gasthöfe, Pensionen	266	242	3,0	12 383	-0,3	22,1	13 714	22,1
Hotels (ohne Hotels garnis)	146	133	2,3	9 368	-0,1	24,8	10 179	24,8
Hotels garnis	29	27	-	1 204	9,7	16,9	1 320	16,9
Gasthöfe	27	24	9,1	473	11,8	11,9	547	11,9
Pensionen	64	58	3,6	1 338	-12,0	10,9	1 668	10,9
Ferienunterkünfte und ähnliche Beherbergungsstätten	120	105	1,0	6 245	-0,7	17,7	7 038	17,7
Erholungs- und Ferienheime	8	6	-14,3	407	-7,1	18,6	464	18,6
Ferienzentren	11	8	14,3	1 819	3,8	28,1	2 154	28,1
Ferienhäuser und Ferien- wohnungen	77	70	4,5	2 465	1,9	12,2	2 667	12,2
Jugendherbergen und Hütten	24	21	-8,7	1 554	-7,3	16,0	1 753	16,0
Campingplätze	17	12	-7,7	4 032	-7,9	0,9	5 156	0,9
Sonstige tourismusrelevante Unterkünfte	6	6	-14,3	835	-4,2	56,2	835	56,2
Vorsorge- und Reha-Kliniken	2	2	-	.	.	.	.	.
Schulungsheime	4	4	-20,0	.	.	.	.	.

<sup>1</sup> Doppelbetten zählen als 2 Schlafgelegenheiten. Für Camping wird 1 Stellplatz in 4 Schlafgelegenheiten umgerechnet.

**Noch 6. Beherbergungsbetriebe (einschl. Camping), Schlafgelegenheiten und Auslastung der Kapazitäten  
nach Reisegebieten und Betriebsarten**

Land  Reisegebiet  -----  Betriebsart	Januar 2024						Jan. bis Januar 2024	
	Betriebe			in den Betrieben angebotene Schlafgelegenheiten <sup>1</sup>			durch- schnitt- liche Aus- lastung	
	ins- gesamt	darunter geöffnete		ins- gesamt	Verände- rung ge- genüber dem Vor- jahres- monat	durch- schnitt- liche Aus- lastung		nachrichtlich
		zu- sammen	Verände- rung ge- genüber dem Vor- jahres- monat					maximales Angebot an Schlafge- legenheiten der letzten 13 Monate
Anzahl		%	Anzahl	%		Anzahl	%	
	<b>Halle, Saale, Unstrut</b>							
Betriebe zusammen	228	195	4,3	12 461	1,2	20,6	14 844	20,6
Hotels, Gasthöfe, Pensionen	170	152	3,4	8 245	3,0	21,8	8 848	21,8
Hotels (ohne Hotels garnis)	83	76	1,3	5 832	1,6	21,0	6 215	21,0
Hotels garnis	22	21	10,5	1 372	7,4	28,8	1 434	28,8
Gasthöfe	21	18	5,9	387	4,6	12,1	444	12,1
Pensionen	44	37	2,8	654	5,8	19,7	755	19,7
Ferienunterkünfte und ähnliche								
Beherbergungsstätten	34	29	11,5	.	.	.	.	.
Erholungs- und Ferienheime	2	2	-	.	.	.	.	.
Ferienzentren	1	1	-	.	.	.	.	.
Ferienhäuser und Ferien- wohnungen	16	13	18,2	.	.	.	.	.
Jugendherbergen und Hütten	15	13	8,3	1 036	11,3	10,2	1 202	10,2
Campingplätze	17	7	-	1 716	-11,9	0,7	3 276	0,7
Sonstige tourismusrelevante								
Unterkünfte	7	7	-	.	.	.	.	.
Vorsorge- und Reha-Kliniken	4	4	-	710	-	73,6	710	73,6
Schulungsheime	3	3	-	.	.	.	.	.
	<b>Anhalt-Wittenberg</b>							
Betriebe zusammen	161	141	6,8	10 560	10,5	17,5	12 593	17,5
Hotels, Gasthöfe, Pensionen	111	102	4,1	5 312	11,0	19,0	5 768	19,0
Hotels (ohne Hotels garnis)	52	49	4,3	3 877	9,1	19,3	4 193	19,3
Hotels garnis	15	14	27,3	611	40,8	21,2	646	21,2
Gasthöfe	11	11	-8,3	213	-5,8	11,2	214	11,2
Pensionen	33	28	-	611	6,3	17,5	715	17,5
Ferienunterkünfte und ähnliche								
Beherbergungsstätten	32	25	19,0	.	.	.	.	.
Erholungs- und Ferienheime	1	1	-	.	.	.	.	.
Ferienzentren	1	1	-	.	.	.	.	.
Ferienhäuser und Ferien- wohnungen	20	14	40,0	.	.	.	.	.
Jugendherbergen und Hütten	10	9	-	657	3,6	7,3	769	7,3
Campingplätze	15	11	10,0	3 064	9,9	2,6	4 124	2,6
Sonstige tourismusrelevante								
Unterkünfte	3	3	-	.	.	.	.	.
Vorsorge- und Reha-Kliniken	2	2	-	.	.	.	.	.
Schulungsheime	1	1	-	.	.	.	.	.

<sup>1</sup> Doppelbetten zählen als 2 Schlafgelegenheiten. Für Camping wird 1 Stellplatz in 4 Schlafgelegenheiten umgerechnet.

**Noch 6. Beherbergungsbetriebe (einschl. Camping), Schlafgelegenheiten und Auslastung der Kapazitäten  
nach Reisegebieten und Betriebsarten**

Land  Reisegebiet  -----  Betriebsart	Januar 2024							Jan. bis Januar 2024
	Betriebe			in den Betrieben angebotene Schlafgelegenheiten <sup>1</sup>				durch- schnitt- liche Aus- lastung
	ins- gesamt	darunter geöffnete		ins- gesamt	Verände- rung ge- genüber dem Vor- jahres- monat	durch- schnitt- liche Aus- lastung	nachrichtlich	
		zu- sammen	Verände- rung ge- genüber dem Vor- jahres- monat				maximales Angebot an Schlafge- legenheiten der letzten 13 Monate	
Anzahl		%	Anzahl	%		Anzahl	%	
	<b>Magdeburg, Elbe-Börde-Heide</b>							
Betriebe zusammen	218	202	2,5	15 839	4,6	21,6	18 960	21,6
Hotels, Gasthöfe, Pensionen	158	156	1,3	9 422	-1,0	24,6	9 764	24,6
Hotels (ohne Hotels garnis)	79	78	-2,5	6 964	-3,9	23,5	7 267	23,5
Hotels garnis	20	20	11,1	1 322	11,1	31,4	1 328	31,4
Gasthöfe	15	14	-	328	-	15,3	343	15,3
Pensionen	44	44	4,8	808	7,0	26,1	826	26,1
Ferienunterkünfte und ähnliche Beherbergungsstätten	30	26	-	1 437	0,6	17,5	1 644	17,5
Erholungs- und Ferienheime	4	3	-	.	.	.	.	.
Ferienzentren	2	2	-	.	.	.	.	.
Ferienhäuser und Ferien- wohnungen	14	12	-	326	11,6	51,3	392	51,3
Jugendherbergen und Hütten	10	9	-	521	-4,1	7,3	614	7,3
Campingplätze	22	12	33,3	3 864	26,3	1,0	6 416	1,0
Sonstige tourismusrelevante Unterkünfte	8	8	-	1 116	-1,6	71,2	1 136	71,2
Vorsorge- und Reha-Kliniken	4	4	-	862	-	85,7	862	85,7
Schulungsheime	4	4	-	254	-6,6	22,1	274	22,1
	<b>Altmark</b>							
Betriebe zusammen	110	93	3,3	5 340	9,7	17,9	7 638	17,9
Hotels, Gasthöfe, Pensionen	74	72	4,3	2 652	7,2	19,7	2 750	19,7
Hotels (ohne Hotels garnis)	35	35	2,9	1 645	9,2	20,8	1 677	20,8
Hotels garnis	7	7	-	242	5,2	14,1	242	14,1
Gasthöfe	9	9	12,5	216	4,9	23,5	218	23,5
Pensionen	23	21	5,0	549	3,4	17,4	613	17,4
Ferienunterkünfte und ähnliche Beherbergungsstätten	18	14	-6,7	.	.	.	.	.
Erholungs- und Ferienheime	1	1	-	.	.	.	.	.
Ferienzentren	4	3	-	.	.	.	.	.
Ferienhäuser und Ferien- wohnungen	9	7	-	272	1,1	18,4	304	18,4
Jugendherbergen und Hütten	4	3	-25,0	210	-12,5	2,9	240	2,9
Campingplätze	16	5	25,0	1 220	35,6	0,9	3 064	0,9
Sonstige tourismusrelevante Unterkünfte	2	2	-	.	.	.	.	.
Vorsorge- und Reha-Kliniken	2	2	-	.	.	.	.	.
Schulungsheime	-	-	-	-	-	-	-	-

<sup>1</sup> Doppelbetten zählen als 2 Schlafgelegenheiten. Für Camping wird 1 Stellplatz in 4 Schlafgelegenheiten umgerechnet.

**7. Ankünfte, Übernachtungen und Aufenthaltsdauer der Gäste in Beherbergungsbetrieben (einschl. Camping)  
nach Reisegebieten, Betriebsarten und zusammengefassten Gästegruppen**

Land, Reisegebiet ----- Betriebsart ----- Ständiger Wohnsitz der Gäste Deutschland/Ausland	Januar 2024					Januar bis Januar 2024				
	Ankünfte		Übernachtungen		durch- schn. Aufent- halts- dauer	Ankünfte		Übernachtungen		durch- schn. Aufent- halts- dauer
	insge- samt	Veränd. gegen- über Vorj.- monat	insge- samt	Veränd. gegen- über Vorj.- monat		insge- samt	Veränd. gegen- über Vorj.- zeitr.	insge- samt	Veränd. gegen- über Vorj.- zeitr.	
	Anzahl	%	Anzahl	%	Tage	Anzahl	%	Anzahl	%	Tage
	<b>Sachsen-Anhalt</b>									
<b>Betriebe insgesamt</b>	<b>155 760</b>	<b>0,5</b>	<b>398 980</b>	<b>-0,1</b>	<b>2,6</b>	<b>155 760</b>	<b>0,5</b>	<b>398 980</b>	<b>-0,1</b>	<b>2,6</b>
Deutschland	144 433	0,3	366 988	-1,6	2,5	144 433	0,3	366 988	-1,6	2,5
Ausland	11 327	2,5	31 992	21,1	2,8	11 327	2,5	31 992	21,1	2,8
Hotels, Gasthöfe, Pensionen	132 449	1,1	255 921	-0,3	1,9	132 449	1,1	255 921	-0,3	1,9
Deutschland	121 752	1,0	231 576	-1,7	1,9	121 752	1,0	231 576	-1,7	1,9
Ausland	10 697	1,1	24 345	15,7	2,3	10 697	1,1	24 345	15,7	2,3
Hotels (ohne Hotels garnis)	102 079	0,4	191 815	-2,7	1,9	102 079	0,4	191 815	-2,7	1,9
Deutschland	93 749	-	176 480	-3,1	1,9	93 749	-	176 480	-3,1	1,9
Ausland	8 330	4,4	15 335	2,3	1,8	8 330	4,4	15 335	2,3	1,8
Hotels garnis	19 852	6,4	36 355	12,1	1,8	19 852	6,4	36 355	12,1	1,8
Deutschland	18 140	8,0	32 715	10,8	1,8	18 140	8,0	32 715	10,8	1,8
Ausland	1 712	-8,0	3 640	25,3	2,1	1 712	-8,0	3 640	25,3	2,1
Gasthöfe	3 562	17,5	6 669	4,2	1,9	3 562	17,5	6 669	4,2	1,9
Deutschland	3 441	18,6	6 426	6,9	1,9	3 441	18,6	6 426	6,9	1,9
Ausland	121	-6,2	243	-36,7	2,0	121	-6,2	243	-36,7	2,0
Pensionen	6 956	-9,5	21 082	1,6	3,0	6 956	-9,5	21 082	1,6	3,0
Deutschland	6 422	-9,3	15 955	-11,3	2,5	6 422	-9,3	15 955	-11,3	2,5
Ausland	534	-11,7	5 127	85,8	9,6	534	-11,7	5 127	85,8	9,6

**Noch 7. Ankünfte, Übernachtungen und Aufenthaltsdauer der Gäste in Beherbergungsbetrieben (einschl. Camping)  
nach Reisegebieten, Betriebsarten und zusammengefassten Gästegruppen**

Land, Reisegebiet ----- Betriebsart ----- Ständiger Wohnsitz der Gäste Deutschland/Ausland	Januar 2024					Januar bis Januar 2024				
	Ankünfte		Übernachtungen		durch- schn. Aufent- halts- dauer	Ankünfte		Übernachtungen		durch- schn. Aufent- halts- dauer
	insge- samt	Veränd. gegen- über Vorj.- monat	insge- samt	Veränd. gegen- über Vorj.- monat		insge- samt	Veränd. gegen- über Vorj.- zeitr.	insge- samt	Veränd. gegen- über Vorj.- zeitr.	
	Anzahl	%	Anzahl	%	Tage	Anzahl	%	Anzahl	%	Tage
	<b>Sachsen-Anhalt</b>									
Ferienunterkünfte u. ähnliche										
Beherbergungsstätten	16 433	-5,4	54 123	-8,1	3,3	16 433	-5,4	54 123	-8,1	3,3
Deutschland	15 824	-6,5	46 590	-13,2	2,9	15 824	-6,5	46 590	-13,2	2,9
Ausland	609	36,2	7 533	43,6	12,4	609	36,2	7 533	43,6	12,4
Erholungs- und Ferienheime	2 160	-9,5	5 292	-12,6	2,5	2 160	-9,5	5 292	-12,6	2,5
Deutschland	2 153	-9,4	5 279	-12,2	2,5	2 153	-9,4	5 279	-12,2	2,5
Ausland	7	-36,4	13	-64,9	1,9	7	-36,4	13	-64,9	1,9
Ferienzentren	5 220	-2,4	15 295	-7,0	2,9	5 220	-2,4	15 295	-7,0	2,9
Deutschland	5 138	-3,6	14 999	-8,5	2,9	5 138	-3,6	14 999	-8,5	2,9
Ausland	82	290,5	296	516,7	3,6	82	290,5	296	516,7	3,6
Ferienhäuser, -wohnungen	4 141	-6,8	19 865	-3,9	4,8	4 141	-6,8	19 865	-3,9	4,8
Deutschland	3 733	-10,0	13 618	-17,6	3,6	3 733	-10,0	13 618	-17,6	3,6
Ausland	408	38,8	6 247	50,3	15,3	408	38,8	6 247	50,3	15,3
Jugendherbergen, Hütten	4 912	-5,2	13 671	-13,2	2,8	4 912	-5,2	13 671	-13,2	2,8
Deutschland	4 800	-5,2	12 694	-13,9	2,6	4 800	-5,2	12 694	-13,9	2,6
Ausland	112	-7,4	977	-3,0	8,7	112	-7,4	977	-3,0	8,7
Campingplätze	1 200	-24,0	5 141	-11,6	4,3	1 200	-24,0	5 141	-11,6	4,3
Deutschland	1 181	-24,4	5 031	-12,0	4,3	1 181	-24,4	5 031	-12,0	4,3
Ausland	19	26,7	110	10,0	5,8	19	26,7	110	10,0	5,8
Sonstige tourismusrelevante										
Unterkünfte	5 678	13,1	83 795	7,5	14,8	5 678	13,1	83 795	7,5	14,8
Deutschland	5 676	13,3	83 791	7,6	14,8	5 676	13,3	83 791	7,6	14,8
Ausland	2	-85,7	4	-86,7	2,0	2	-85,7	4	-86,7	2,0
Vorsorge- u. Reha-Kliniken	3 963	2,3	80 153	6,7	20,2	3 963	2,3	80 153	6,7	20,2
Deutschland	3 963	2,3	80 153	6,7	20,2	3 963	2,3	80 153	6,7	20,2
Ausland	-	-	-	-	-	-	-	-	-	-
Schulungsheime	1 715	49,5	3 642	29,7	2,1	1 715	49,5	3 642	29,7	2,1
Deutschland	1 713	51,2	3 638	31,0	2,1	1 713	51,2	3 638	31,0	2,1
Ausland	2	-85,7	4	-86,7	2,0	2	-85,7	4	-86,7	2,0

**Noch 7. Ankünfte, Übernachtungen und Aufenthaltsdauer der Gäste in Beherbergungsbetrieben (einschl. Camping)  
nach Reisegebieten, Betriebsarten und zusammengefassten Gästegruppen**

Land, Reisegebiet ----- Betriebsart ----- Ständiger Wohnsitz der Gäste Deutschland/Ausland	Januar 2024					Januar bis Januar 2024				
	Ankünfte		Übernachtungen		durch- schn. Aufent- halts- dauer	Ankünfte		Übernachtungen		durch- schn. Aufent- halts- dauer
	insge- samt	Veränd. gegen- über Vorj.- monat	insge- samt	Veränd. gegen- über Vorj.- monat		insge- samt	Veränd. gegen- über Vorj.- zeitr.	insge- samt	Veränd. gegen- über Vorj.- zeitr.	
	Anzahl	%	Anzahl	%	Tage	Anzahl	%	Anzahl	%	Tage
	<b>Harz und Harzvorland</b>									
Betriebe zusammen	50 036	-6,5	131 572	-10,0	2,6	50 036	-6,5	131 572	-10,0	2,6
Deutschland	48 505	-7,0	127 966	-10,8	2,6	48 505	-7,0	127 966	-10,8	2,6
Ausland	1 531	15,5	3 606	27,1	2,4	1 531	15,5	3 606	27,1	2,4
Hotels, Gasthöfe, Pensionen	38 185	-4,9	83 376	-8,5	2,2	38 185	-4,9	83 376	-8,5	2,2
Deutschland	36 783	-5,6	80 371	-9,4	2,2	36 783	-5,6	80 371	-9,4	2,2
Ausland	1 402	17,5	3 005	28,8	2,1	1 402	17,5	3 005	28,8	2,1
Hotels (ohne Hotels garnis)	32 388	-4,4	71 130	-8,3	2,2	32 388	-4,4	71 130	-8,3	2,2
Deutschland	31 368	-4,7	69 082	-8,6	2,2	31 368	-4,7	69 082	-8,6	2,2
Ausland	1 020	5,2	2 048	6,1	2,0	1 020	5,2	2 048	6,1	2,0
Hotels garnis	3 082	4,2	6 146	5,8	2,0	3 082	4,2	6 146	5,8	2,0
Deutschland	2 796	-1,5	5 546	-1,9	2,0	2 796	-1,5	5 546	-1,9	2,0
Ausland	286	136,4	600	282,2	2,1	286	136,4	600	282,2	2,1
Gasthöfe	788	9,9	1 668	7,5	2,1	788	9,9	1 668	7,5	2,1
Deutschland	770	11,9	1 614	7,1	2,1	770	11,9	1 614	7,1	2,1
Ausland	18	-37,9	54	22,7	3,0	18	-37,9	54	22,7	3,0
Pensionen	1 927	-26,3	4 432	-28,2	2,3	1 927	-26,3	4 432	-28,2	2,3
Deutschland	1 849	-27,2	4 129	-30,8	2,2	1 849	-27,2	4 129	-30,8	2,2
Ausland	78	6,8	303	50,0	3,9	78	6,8	303	50,0	3,9





**Noch 7. Ankünfte, Übernachtungen und Aufenthaltsdauer der Gäste in Beherbergungsbetrieben (einschl. Camping)  
nach Reisegebieten, Betriebsarten und zusammengefassten Gästegruppen**

Land, Reisegebiet ----- Betriebsart ----- Ständiger Wohnsitz der Gäste Deutschland/Ausland	Januar 2024					Januar bis Januar 2024				
	Ankünfte		Übernachtungen		durch- schn. Aufent- halts- dauer	Ankünfte		Übernachtungen		durch- schn. Aufent- halts- dauer
	insge- samt	Veränd. gegen- über Vorj.- monat	insge- samt	Veränd. gegen- über Vorj.- monat		insge- samt	Veränd. gegen- über Vorj.- zeitr.	insge- samt	Veränd. gegen- über Vorj.- zeitr.	
	Anzahl	%	Anzahl	%	Tage	Anzahl	%	Anzahl	%	Tage
	<b>Halle, Saale, Unstrut</b>									
Betriebe zusammen	34 176	3,8	78 402	5,4	2,3	34 176	3,8	78 402	5,4	2,3
Deutschland	30 762	5,5	70 223	5,0	2,3	30 762	5,5	70 223	5,0	2,3
Ausland	3 414	-9,4	8 179	8,8	2,4	3 414	-9,4	8 179	8,8	2,4
Hotels, Gasthöfe, Pensionen	30 901	3,5	54 805	7,5	1,8	30 901	3,5	54 805	7,5	1,8
Deutschland	27 571	5,3	47 305	7,1	1,7	27 571	5,3	47 305	7,1	1,7
Ausland	3 330	-9,5	7 500	10,1	2,3	3 330	-9,5	7 500	10,1	2,3
Hotels (ohne Hotels garnis)	22 028	4,6	37 127	5,5	1,7	22 028	4,6	37 127	5,5	1,7
Deutschland	19 381	6,3	32 025	5,9	1,7	19 381	6,3	32 025	5,9	1,7
Ausland	2 647	-6,4	5 102	3,0	1,9	2 647	-6,4	5 102	3,0	1,9
Hotels garnis	6 657	0,1	12 253	14,0	1,8	6 657	0,1	12 253	14,0	1,8
Deutschland	6 111	3,6	11 001	16,6	1,8	6 111	3,6	11 001	16,6	1,8
Ausland	546	-27,3	1 252	-4,6	2,3	546	-27,3	1 252	-4,6	2,3
Gasthöfe	755	-11,6	1 441	-10,0	1,9	755	-11,6	1 441	-10,0	1,9
Deutschland	736	-11,3	1 393	-10,0	1,9	736	-11,3	1 393	-10,0	1,9
Ausland	19	-20,8	48	-11,1	2,5	19	-20,8	48	-11,1	2,5
Pensionen	1 461	11,2	3 984	15,7	2,7	1 461	11,2	3 984	15,7	2,7
Deutschland	1 343	8,6	2 886	-2,1	2,1	1 343	8,6	2 886	-2,1	2,1
Ausland	118	53,2	1 098	122,3	9,3	118	53,2	1 098	122,3	9,3



**Noch 7. Ankünfte, Übernachtungen und Aufenthaltsdauer der Gäste in Beherbergungsbetrieben (einschl. Camping)  
nach Reisegebieten, Betriebsarten und zusammengefassten Gästegruppen**

Land, Reisegebiet ----- Betriebsart ----- Ständiger Wohnsitz der Gäste Deutschland/Ausland	Januar 2024					Januar bis Januar 2024				
	Ankünfte		Übernachtungen		durch- schn. Aufent- halts- dauer	Ankünfte		Übernachtungen		durch- schn. Aufent- halts- dauer
	insge- samt	Veränd. gegen- über Vorj.- monat	insge- samt	Veränd. gegen- über Vorj.- monat		insge- samt	Veränd. gegen- über Vorj.- zeitr.	insge- samt	Veränd. gegen- über Vorj.- zeitr.	
	Anzahl	%	Anzahl	%	Tage	Anzahl	%	Anzahl	%	Tage
	<b>Anhalt-Wittenberg</b>									
Betriebe zusammen	21 090	10,0	55 488	6,0	2,6	21 090	10,0	55 488	6,0	2,6
Deutschland	19 053	10,7	50 925	5,7	2,7	19 053	10,7	50 925	5,7	2,7
Ausland	2 037	3,7	4 563	10,0	2,2	2 037	3,7	4 563	10,0	2,2
Hotels, Gasthöfe, Pensionen	18 638	9,7	31 135	-1,7	1,7	18 638	9,7	31 135	-1,7	1,7
Deutschland	16 680	10,5	27 405	-3,4	1,6	16 680	10,5	27 405	-3,4	1,6
Ausland	1 958	3,3	3 730	12,9	1,9	1 958	3,3	3 730	12,9	1,9
Hotels (ohne Hotels garnis)	14 956	12,2	23 069	-0,5	1,5	14 956	12,2	23 069	-0,5	1,5
Deutschland	13 439	11,8	20 760	-0,2	1,5	13 439	11,8	20 760	-0,2	1,5
Ausland	1 517	15,6	2 309	-3,3	1,5	1 517	15,6	2 309	-3,3	1,5
Hotels garnis	2 207	-5,2	4 017	-11,1	1,8	2 207	-5,2	4 017	-11,1	1,8
Deutschland	1 916	2,4	3 478	-12,6	1,8	1 916	2,4	3 478	-12,6	1,8
Ausland	291	-36,2	539	-0,6	1,9	291	-36,2	539	-0,6	1,9
Gasthöfe	519	194,9	739	25,7	1,4	519	194,9	739	25,7	1,4
Deutschland	491	195,8	693	23,8	1,4	491	195,8	693	23,8	1,4
Ausland	28	180,0	46	64,3	1,6	28	180,0	46	64,3	1,6
Pensionen	956	-17,4	3 310	-1,8	3,5	956	-17,4	3 310	-1,8	3,5
Deutschland	834	-19,8	2 474	-18,2	3,0	834	-19,8	2 474	-18,2	3,0
Ausland	122	4,3	836	141,6	6,9	122	4,3	836	141,6	6,9



**Noch 7. Ankünfte, Übernachtungen und Aufenthaltsdauer der Gäste in Beherbergungsbetrieben (einschl. Camping)  
nach Reisegebieten, Betriebsarten und zusammengefassten Gästegruppen**

Land, Reisegebiet ----- Betriebsart ----- Ständiger Wohnsitz der Gäste Deutschland/Ausland	Januar 2024					Januar bis Januar 2024				
	Ankünfte		Übernachtungen		durch- schn. Aufent- halts- dauer	Ankünfte		Übernachtungen		durch- schn. Aufent- halts- dauer
	insge- samt	Veränd. gegen- über Vorj.- monat	insge- samt	Veränd. gegen- über Vorj.- monat		insge- samt	Veränd. gegen- über Vorj.- zeitr.	insge- samt	Veränd. gegen- über Vorj.- zeitr.	
	Anzahl	%	Anzahl	%	Tage	Anzahl	%	Anzahl	%	Tage
	<b>Magdeburg, Elbe-Börde-Heide</b>									
Betriebe zusammen	40 384	0,1	104 303	6,1	2,6	40 384	0,1	104 303	6,1	2,6
Deutschland	36 466	-1,1	91 018	2,1	2,5	36 466	-1,1	91 018	2,1	2,5
Ausland	3 918	11,7	13 285	45,2	3,4	3 918	11,7	13 285	45,2	3,4
Hotels, Gasthöfe, Pensionen	36 535	-1,6	70 716	2,8	1,9	36 535	-1,6	70 716	2,8	1,9
Deutschland	32 898	-2,6	61 916	0,1	1,9	32 898	-2,6	61 916	0,1	1,9
Ausland	3 637	8,4	8 800	27,0	2,4	3 637	8,4	8 800	27,0	2,4
Hotels (ohne Hotels garnis)	26 901	-6,3	49 918	-4,0	1,9	26 901	-6,3	49 918	-4,0	1,9
Deutschland	24 001	-7,9	44 794	-4,1	1,9	24 001	-7,9	44 794	-4,1	1,9
Ausland	2 900	8,7	5 124	-2,2	1,8	2 900	8,7	5 124	-2,2	1,8
Hotels garnis	7 366	19,4	12 884	24,1	1,7	7 366	19,4	12 884	24,1	1,7
Deutschland	6 799	20,3	11 691	22,9	1,7	6 799	20,3	11 691	22,9	1,7
Ausland	567	10,1	1 193	37,3	2,1	567	10,1	1 193	37,3	2,1
Gasthöfe	757	-2,2	1 512	-12,6	2,0	757	-2,2	1 512	-12,6	2,0
Deutschland	739	1,5	1 482	-2,5	2,0	739	1,5	1 482	-2,5	2,0
Ausland	18	-60,9	30	-85,6	1,7	18	-60,9	30	-85,6	1,7
Pensionen	1 511	1,7	6 402	35,6	4,2	1 511	1,7	6 402	35,6	4,2
Deutschland	1 359	-	3 949	-4,0	2,9	1 359	-	3 949	-4,0	2,9
Ausland	152	19,7	2 453	303,5	16,1	152	19,7	2 453	303,5	16,1

**Noch 7. Ankünfte, Übernachtungen und Aufenthaltsdauer der Gäste in Beherbergungsbetrieben (einschl. Camping)  
nach Reisegebieten, Betriebsarten und zusammengefassten Gästegruppen**

Land, Reisegebiet ----- Betriebsart ----- Ständiger Wohnsitz der Gäste Deutschland/Ausland	Januar 2024					Januar bis Januar 2024				
	Ankünfte		Übernachtungen		durch- schn. Aufent- halts- dauer	Ankünfte		Übernachtungen		durch- schn. Aufent- halts- dauer
	insge- samt	Veränd. gegen- über Vorj.- monat	insge- samt	Veränd. gegen- über Vorj.- monat		insge- samt	Veränd. gegen- über Vorj.- zeitr.	insge- samt	Veränd. gegen- über Vorj.- zeitr.	
	Anzahl	%	Anzahl	%	Tage	Anzahl	%	Anzahl	%	Tage
<b>Magdeburg, Elbe-Börde-Heide</b>										
Ferienunterkünfte u. ähnliche Beherbergungsstätten	1 676	50,0	7 775	47,4	4,6	1 676	50,0	7 775	47,4	4,6
Deutschland	1 409	43,8	3 380	8,5	2,4	1 409	43,8	3 380	8,5	2,4
Ausland	267	94,9	4 395	103,5	16,5	267	94,9	4 395	103,5	16,5
Erholungs- und Ferienheime	.	.	.	.	.	.	.	.	.	.
Deutschland	.	.	.	.	.	.	.	.	.	.
Ausland	.	.	.	.	.	.	.	.	.	.
Ferienzentren	.	.	.	.	.	.	.	.	.	.
Deutschland	.	.	.	.	.	.	.	.	.	.
Ausland	.	.	.	.	.	.	.	.	.	.
Ferienhäuser, -wohnungen	768	287,9	5 184	114,9	6,8	768	287,9	5 184	114,9	6,8
Deutschland	521	505,8	1 164	181,8	2,2	521	505,8	1 164	181,8	2,2
Ausland	247	120,5	4 020	101,1	16,3	247	120,5	4 020	101,1	16,3
Jugendherbergen, Hütten	416	-11,3	1 187	-13,0	2,9	416	-11,3	1 187	-13,0	2,9
Deutschland	399	-12,1	824	-33,5	2,1	399	-12,1	824	-33,5	2,1
Ausland	17	13,3	363	188,1	21,4	17	13,3	363	188,1	21,4
Campingplätze	339	-25,0	1 165	-4,2	3,4	339	-25,0	1 165	-4,2	3,4
Deutschland	327	-27,3	1 079	-8,7	3,3	327	-27,3	1 079	-8,7	3,3
Ausland	12	500,0	86	152,9	7,2	12	500,0	86	152,9	7,2
Sonstige tourismusrelevante Unterkünfte	1 834	11,5	24 647	7,2	13,4	1 834	11,5	24 647	7,2	13,4
Deutschland	1 832	12,3	24 643	7,4	13,5	1 832	12,3	24 643	7,4	13,5
Ausland	2	-85,7	4	-86,7	2,0	2	-85,7	4	-86,7	2,0
Vorsorge- u. Reha-Kliniken	931	-18,3	22 908	4,8	24,6	931	-18,3	22 908	4,8	24,6
Deutschland	931	-18,3	22 908	4,8	24,6	931	-18,3	22 908	4,8	24,6
Ausland	-	-	-	-	-	-	-	-	-	-
Schulungsheime	903	78,8	1 739	54,7	1,9	903	78,8	1 739	54,7	1,9
Deutschland	901	83,5	1 735	58,6	1,9	901	83,5	1 735	58,6	1,9
Ausland	2	-85,7	4	-86,7	2,0	2	-85,7	4	-86,7	2,0

**Noch 7. Ankünfte, Übernachtungen und Aufenthaltsdauer der Gäste in Beherbergungsbetrieben (einschl. Camping)  
nach Reisegebieten, Betriebsarten und zusammengefassten Gästegruppen**

Land, Reisegebiet ----- Betriebsart ----- Ständiger Wohnsitz der Gäste Deutschland/Ausland	Januar 2024					Januar bis Januar 2024				
	Ankünfte		Übernachtungen		durch- schn. Aufent- halts- dauer	Ankünfte		Übernachtungen		durch- schn. Aufent- halts- dauer
	insge- samt	Veränd. gegen- über Vorj.- monat	insge- samt	Veränd. gegen- über Vorj.- monat		insge- samt	Veränd. gegen- über Vorj.- zeitr.	insge- samt	Veränd. gegen- über Vorj.- zeitr.	
	Anzahl	%	Anzahl	%	Tage	Anzahl	%	Anzahl	%	Tage
	<b>Altmark</b>									
Betriebe zusammen	10 074	11,3	29 215	3,8	2,9	10 074	11,3	29 215	3,8	2,9
Deutschland	9 647	12,7	26 856	5,9	2,8	9 647	12,7	26 856	5,9	2,8
Ausland	427	-12,3	2 359	-14,7	5,5	427	-12,3	2 359	-14,7	5,5
Hotels, Gasthöfe, Pensionen	8 190	18,9	15 889	11,9	1,9	8 190	18,9	15 889	11,9	1,9
Deutschland	7 820	21,6	14 579	16,3	1,9	7 820	21,6	14 579	16,3	1,9
Ausland	370	-18,5	1 310	-21,4	3,5	370	-18,5	1 310	-21,4	3,5
Hotels (ohne Hotels garnis)	5 806	23,3	10 571	14,2	1,8	5 806	23,3	10 571	14,2	1,8
Deutschland	5 560	23,5	9 819	11,9	1,8	5 560	23,5	9 819	11,9	1,8
Ausland	246	20,0	752	56,0	3,1	246	20,0	752	56,0	3,1
Hotels garnis	540	-2,7	1 055	8,5	2,0	540	-2,7	1 055	8,5	2,0
Deutschland	518	-3,5	999	5,6	1,9	518	-3,5	999	5,6	1,9
Ausland	22	22,2	56	115,4	2,5	22	22,2	56	115,4	2,5
Gasthöfe	743	45,7	1 309	40,9	1,8	743	45,7	1 309	40,9	1,8
Deutschland	705	43,9	1 244	41,4	1,8	705	43,9	1 244	41,4	1,8
Ausland	38	90,0	65	32,7	1,7	38	90,0	65	32,7	1,7
Pensionen	1 101	-1,2	2 954	-2,9	2,7	1 101	-1,2	2 954	-2,9	2,7
Deutschland	1 037	14,8	2 517	30,2	2,4	1 037	14,8	2 517	30,2	2,4
Ausland	64	-69,7	437	-60,6	6,8	64	-69,7	437	-60,6	6,8





**8. Ankünfte, Übernachtungen und Aufenthaltsdauer der Gäste in Beherbergungsbetrieben (einschl. Camping)  
nach Reisegebieten und Herkunftsländern**

Land Reisegebiet ----- Herkunftsland	Januar 2024					Januar bis Januar 2024				
	Ankünfte		Übernachtungen		durch- schn. Aufent- halts- dauer	Ankünfte		Übernachtungen		durch- schn. Aufent- halts- dauer
	insge- samt	Veränd. gegen- über Vorj.- monat	insge- samt	Veränd. gegen- über Vorj.- monat		insge- samt	Veränd. gegen- über Vorj.- zeitr.	insge- samt	Veränd. gegen- über Vorj.- zeitr.	
	Anzahl	%	Anzahl	%	Tage	Anzahl	%	Anzahl	%	Tage
	<b>Sachsen-Anhalt</b>									
<b>Insgesamt</b>	<b>155 760</b>	<b>0,5</b>	<b>398 980</b>	<b>-0,1</b>	<b>2,6</b>	<b>155 760</b>	<b>0,5</b>	<b>398 980</b>	<b>-0,1</b>	<b>2,6</b>
Deutschland	144 433	0,3	366 988	-1,6	2,5	144 433	0,3	366 988	-1,6	2,5
Ausland	11 327	2,5	31 992	21,1	2,8	11 327	2,5	31 992	21,1	2,8
Europa	10 250	3,1	29 833	21,2	2,9	10 250	3,1	29 833	21,2	2,9
Belgien	288	37,8	488	18,7	1,7	288	37,8	488	18,7	1,7
Bulgarien	71	36,5	191	-65,9	2,7	71	36,5	191	-65,9	2,7
Dänemark	713	-3,3	1 407	21,3	2,0	713	-3,3	1 407	21,3	2,0
Estland	16	14,3	17	-	1,1	16	14,3	17	-	1,1
Finnland	91	-13,3	171	-36,2	1,9	91	-13,3	171	-36,2	1,9
Frankreich	243	-39,4	433	-59,4	1,8	243	-39,4	433	-59,4	1,8
Griechenland	33	-13,2	56	-65,9	1,7	33	-13,2	56	-65,9	1,7
Irland	24	-25,0	80	70,2	3,3	24	-25,0	80	70,2	3,3
Island	6	500,0	7	250,0	1,2	6	500,0	7	250,0	1,2
Italien	523	48,2	935	15,1	1,8	523	48,2	935	15,1	1,8
Kroatien	33	-60,2	88	-63,5	2,7	33	-60,2	88	-63,5	2,7
Lettland	24	9,1	62	-6,1	2,6	24	9,1	62	-6,1	2,6
Litauen	93	24,0	197	-42,9	2,1	93	24,0	197	-42,9	2,1
Luxemburg	36	33,3	44	18,9	1,2	36	33,3	44	18,9	1,2
Malta	-	-100,0	-	-100,0	-	-	-100,0	-	-100,0	-
Niederlande	1 212	14,0	2 268	27,6	1,9	1 212	14,0	2 268	27,6	1,9
Norwegen	86	34,4	133	87,3	1,5	86	34,4	133	87,3	1,5
Österreich	649	-0,8	1 629	9,7	2,5	649	-0,8	1 629	9,7	2,5
Polen	2 151	-10,2	11 883	68,2	5,5	2 151	-10,2	11 883	68,2	5,5
Portugal	79	79,5	439	334,7	5,6	79	79,5	439	334,7	5,6
Rumänien	202	-13,3	897	-40,7	4,4	202	-13,3	897	-40,7	4,4
Russische Föderation	50	-49,0	91	-52,6	1,8	50	-49,0	91	-52,6	1,8
Schweden	226	22,2	422	29,4	1,9	226	22,2	422	29,4	1,9
Schweiz	415	2,2	722	-10,4	1,7	415	2,2	722	-10,4	1,7
Slowakei	201	-4,3	814	-14,8	4,0	201	-4,3	814	-14,8	4,0
Slowenien	69	4,5	288	9,5	4,2	69	4,5	288	9,5	4,2
Spanien	146	-80,4	238	-74,9	1,6	146	-80,4	238	-74,9	1,6
Tschechische Republik	526	30,2	1 806	110,5	3,4	526	30,2	1 806	110,5	3,4
Türkei	42	-49,4	115	-57,4	2,7	42	-49,4	115	-57,4	2,7
Ukraine	526	136,9	1 061	130,7	2,0	526	136,9	1 061	130,7	2,0
Ungarn	100	-27,5	451	-33,5	4,5	100	-27,5	451	-33,5	4,5
Vereinigtes Königreich	446	8,8	778	-1,8	1,7	446	8,8	778	-1,8	1,7
Zypern	4	-60,0	5	-61,5	1,3	4	-60,0	5	-61,5	1,3
Sonstige europäische Länder	926	152,3	1 617	89,8	1,7	926	152,3	1 617	89,8	1,7

**Noch 8. Ankünfte, Übernachtungen und Aufenthaltsdauer der Gäste in Beherbergungsbetrieben (einschl. Camping)  
nach Reisegebieten und Herkunftsländern**

Land Reisegebiet ----- Herkunftsland	Januar 2024					Januar bis Januar 2024				
	Ankünfte		Übernachtungen		durch- schn. Aufent- halts- dauer	Ankünfte		Übernachtungen		durch- schn. Aufent- halts- dauer
	insge- samt	Veränd. gegen- über Vorj.- monat	insge- samt	Veränd. gegen- über Vorj.- monat		insge- samt	Veränd. gegen- über Vorj.- zeitr.	insge- samt	Veränd. gegen- über Vorj.- zeitr.	
	Anzahl	%	Anzahl	%	Tage	Anzahl	%	Anzahl	%	Tage
	<b>Sachsen-Anhalt</b>									
Afrika	61	916,7	140	382,8	2,3	61	916,7	140	382,8	2,3
Südafrika	3	50,0	8	100,0	2,7	3	50,0	8	100,0	2,7
Sonstige afrikanische Länder	58	**	132	428,0	2,3	58	**	132	428,0	2,3
Asien	371	12,8	717	47,8	1,9	371	12,8	717	47,8	1,9
Arabische Golfstaaten	46	-4,2	95	58,3	2,1	46	-4,2	95	58,3	2,1
China (einschl. Hongkong)	64	540,0	166	654,5	2,6	64	540,0	166	654,5	2,6
Indien	21	-12,5	47	27,0	2,2	21	-12,5	47	27,0	2,2
Israel	21	61,5	41	105,0	2,0	21	61,5	41	105,0	2,0
Japan	29	-58,6	62	-23,5	2,1	29	-58,6	62	-23,5	2,1
Korea, Republik	52	188,9	77	285,0	1,5	52	188,9	77	285,0	1,5
Taiwan	1	-83,3	1	-91,7	1,0	1	-83,3	1	-91,7	1,0
Sonstige asiatische Länder	137	-2,1	228	-2,1	1,7	137	-2,1	228	-2,1	1,7
Amerika	386	-19,6	779	-1,8	2,0	386	-19,6	779	-1,8	2,0
Kanada	18	-70,5	83	16,9	4,6	18	-70,5	83	16,9	4,6
Vereinigte Staaten	274	-16,7	441	-17,3	1,6	274	-16,7	441	-17,3	1,6
Sonstige nordamerik. Länder	29	-	44	-	1,5	29	-	44	-	1,5
Mittelamerika/Karibik	24	-27,3	94	-21,7	3,9	24	-27,3	94	-21,7	3,9
Brasilien	18	-52,6	31	-34,0	1,7	18	-52,6	31	-34,0	1,7
Sonstige südamerik. Länder	23	21,1	86	290,9	3,7	23	21,1	86	290,9	3,7
Australien, Ozeanien	70	125,8	150	200,0	2,1	70	125,8	150	200,0	2,1
Australien	54	145,5	108	170,0	2,0	54	145,5	108	170,0	2,0
Neuseeland, Ozeanien	16	77,8	42	320,0	2,6	16	77,8	42	320,0	2,6
Ohne Angaben	189	-27,9	373	-14,8	2,0	189	-27,9	373	-14,8	2,0

**Noch 8. Ankünfte, Übernachtungen und Aufenthaltsdauer der Gäste in Beherbergungsbetrieben (einschl. Camping)  
nach Reisegebieten und Herkunftsländern**

Land Reisegebiet ----- Herkunftsland	Januar 2024					Januar bis Januar 2024				
	Ankünfte		Übernachtungen		durch- schn. Aufent- halts- dauer	Ankünfte		Übernachtungen		durch- schn. Aufent- halts- dauer
	insge- samt	Veränd. gegen- über Vorj.- monat	insge- samt	Veränd. gegen- über Vorj.- monat		insge- samt	Veränd. gegen- über Vorj.- zeitr.	insge- samt	Veränd. gegen- über Vorj.- zeitr.	
	Anzahl	%	Anzahl	%	Tage	Anzahl	%	Anzahl	%	Tage
	<b>Harz und Harzvorland</b>									
Zusammen	50 036	-6,5	131 572	-10,0	2,6	50 036	-6,5	131 572	-10,0	2,6
Deutschland	48 505	-7,0	127 966	-10,8	2,6	48 505	-7,0	127 966	-10,8	2,6
Ausland	1 531	15,5	3 606	27,1	2,4	1 531	15,5	3 606	27,1	2,4
Europa	1 318	14,3	3 054	20,4	2,3	1 318	14,3	3 054	20,4	2,3
Belgien	34	-24,4	82	-20,4	2,4	34	-24,4	82	-20,4	2,4
Bulgarien	-	-100,0	-	-100,0	-	-	-100,0	-	-100,0	-
Dänemark	101	42,3	286	91,9	2,8	101	42,3	286	91,9	2,8
Estland	2	-	2	-	1,0	2	-	2	-	1,0
Finnland	5	-50,0	7	-63,2	1,4	5	-50,0	7	-63,2	1,4
Frankreich	33	10,0	57	-	1,7	33	10,0	57	-	1,7
Griechenland	2	-	5	-	2,5	2	-	5	-	2,5
Irland	4	100,0	9	28,6	2,3	4	100,0	9	28,6	2,3
Island	-	-	-	-	-	-	-	-	-	-
Italien	21	-25,0	29	-38,3	1,4	21	-25,0	29	-38,3	1,4
Kroatien	2	-71,4	2	-96,1	1,0	2	-71,4	2	-96,1	1,0
Lettland	10	-	42	-	4,2	10	-	42	-	4,2
Litauen	5	-	85	**	17,0	5	-	85	**	17,0
Luxemburg	3	50,0	4	100,0	1,3	3	50,0	4	100,0	1,3
Malta	-	-	-	-	-	-	-	-	-	-
Niederlande	267	23,0	692	48,2	2,6	267	23,0	692	48,2	2,6
Norwegen	2	-77,8	3	-70,0	1,5	2	-77,8	3	-70,0	1,5
Österreich	79	-34,2	212	-45,2	2,7	79	-34,2	212	-45,2	2,7
Polen	124	10,7	298	3,8	2,4	124	10,7	298	3,8	2,4
Portugal	3	-	3	-	1,0	3	-	3	-	1,0
Rumänien	31	14,8	50	-	1,6	31	14,8	50	-	1,6
Russische Föderation	7	-61,1	13	-40,9	1,9	7	-61,1	13	-40,9	1,9
Schweden	26	-21,2	64	-11,1	2,5	26	-21,2	64	-11,1	2,5
Schweiz	83	62,7	163	31,5	2,0	83	62,7	163	31,5	2,0
Slowakei	27	58,8	35	29,6	1,3	27	58,8	35	29,6	1,3
Slowenien	5	-	17	-	3,4	5	-	17	-	3,4
Spanien	20	-39,4	42	-65,6	2,1	20	-39,4	42	-65,6	2,1
Tschechische Republik	17	-58,5	25	-47,9	1,5	17	-58,5	25	-47,9	1,5
Türkei	2	-50,0	2	-50,0	1,0	2	-50,0	2	-50,0	1,0
Ukraine	203	782,6	469	**	2,3	203	782,6	469	**	2,3
Ungarn	2	-75,0	2	-77,8	1,0	2	-75,0	2	-77,8	1,0
Vereinigtes Königreich	82	20,6	163	-17,3	2,0	82	20,6	163	-17,3	2,0
Zypern	-	-100,0	-	-100,0	-	-	-100,0	-	-100,0	-
Sonstige europäische Länder	116	-30,1	191	-15,9	1,6	116	-30,1	191	-15,9	1,6

**Noch 8. Ankünfte, Übernachtungen und Aufenthaltsdauer der Gäste in Beherbergungsbetrieben (einschl. Camping)  
nach Reisegebieten und Herkunftsländern**

Land Reisegebiet ----- Herkunftsland	Januar 2024					Januar bis Januar 2024				
	Ankünfte		Übernachtungen		durch- schn. Aufent- halts- dauer	Ankünfte		Übernachtungen		durch- schn. Aufent- halts- dauer
	insge- sammt	Veränd. gegen- über Vorj.- monat	insge- sammt	Veränd. gegen- über Vorj.- monat		insge- sammt	Veränd. gegen- über Vorj.- zeitr.	insge- sammt	Veränd. gegen- über Vorj.- zeitr.	
	Anzahl	%	Anzahl	%	Tage	Anzahl	%	Anzahl	%	Tage
	<b>Harz und Harzvorland</b>									
Afrika	1	-	2	-	2,0	1	-	2	-	2,0
Südafrika	1	-	2	-	2,0	1	-	2	-	2,0
Sonstige afrikanische Länder	-	-	-	-	-	-	-	-	-	-
Asien	42	100,0	186	447,1	4,4	42	100,0	186	447,1	4,4
Arabische Golfstaaten	5	-	35	-	7,0	5	-	35	-	7,0
China (einschl. Hongkong)	12	**	88	**	7,3	12	**	88	**	7,3
Indien	7	250,0	13	333,3	1,9	7	250,0	13	333,3	1,9
Israel	1	-66,7	8	166,7	8,0	1	-66,7	8	166,7	8,0
Japan	6	500,0	16	**	2,7	6	500,0	16	**	2,7
Korea, Republik	1	-83,3	3	-50,0	3,0	1	-83,3	3	-50,0	3,0
Taiwan	-	-100,0	-	-100,0	-	-	-100,0	-	-100,0	-
Sonstige asiatische Länder	10	66,7	23	64,3	2,3	10	66,7	23	64,3	2,3
Amerika	51	-35,4	92	-28,1	1,8	51	-35,4	92	-28,1	1,8
Kanada	6	-40,0	10	-41,2	1,7	6	-40,0	10	-41,2	1,7
Vereinigte Staaten	36	-35,7	62	-35,4	1,7	36	-35,7	62	-35,4	1,7
Sonstige nordamerik. Länder	-	-	-	-	-	-	-	-	-	-
Mittelamerika/Karibik	-	-100,0	-	-100,0	-	-	-100,0	-	-100,0	-
Brasilien	3	-25,0	3	-50,0	1,0	3	-25,0	3	-50,0	1,0
Sonstige südamerik. Länder	6	500,0	17	**	2,8	6	500,0	17	**	2,8
Australien, Ozeanien	10	-9,1	15	-44,4	1,5	10	-9,1	15	-44,4	1,5
Australien	9	-10,0	13	-48,0	1,4	9	-10,0	13	-48,0	1,4
Neuseeland, Ozeanien	1	-	2	-	2,0	1	-	2	-	2,0
Ohne Angaben	109	75,8	257	129,5	2,4	109	75,8	257	129,5	2,4

**Noch 8. Ankünfte, Übernachtungen und Aufenthaltsdauer der Gäste in Beherbergungsbetrieben (einschl. Camping)  
nach Reisegebieten und Herkunftsländern**

Land Reisegebiet ----- Herkunftsland	Januar 2024					Januar bis Januar 2024				
	Ankünfte		Übernachtungen		durch- schn. Aufent- halts- dauer	Ankünfte		Übernachtungen		durch- schn. Aufent- halts- dauer
	insge- samt	Veränd. gegen- über Vorj.- monat	insge- samt	Veränd. gegen- über Vorj.- monat		insge- samt	Veränd. gegen- über Vorj.- zeitr.	insge- samt	Veränd. gegen- über Vorj.- zeitr.	
	Anzahl	%	Anzahl	%	Tage	Anzahl	%	Anzahl	%	Tage
	<b>Halle, Saale, Unstrut</b>									
Zusammen	34 176	3,8	78 402	5,4	2,3	34 176	3,8	78 402	5,4	2,3
Deutschland	30 762	5,5	70 223	5,0	2,3	30 762	5,5	70 223	5,0	2,3
Ausland	3 414	-9,4	8 179	8,8	2,4	3 414	-9,4	8 179	8,8	2,4
Europa	3 150	-3,5	7 670	12,8	2,4	3 150	-3,5	7 670	12,8	2,4
Belgien	80	50,9	149	30,7	1,9	80	50,9	149	30,7	1,9
Bulgarien	29	26,1	56	-31,7	1,9	29	26,1	56	-31,7	1,9
Dänemark	320	0,6	381	-16,6	1,2	320	0,6	381	-16,6	1,2
Estland	9	800,0	9	800,0	1,0	9	800,0	9	800,0	1,0
Finnland	47	14,6	104	-5,5	2,2	47	14,6	104	-5,5	2,2
Frankreich	77	-47,6	174	-58,9	2,3	77	-47,6	174	-58,9	2,3
Griechenland	12	140,0	16	45,5	1,3	12	140,0	16	45,5	1,3
Irland	10	-28,6	29	61,1	2,9	10	-28,6	29	61,1	2,9
Island	-	-	-	-	-	-	-	-	-	-
Italien	336	200,0	420	148,5	1,3	336	200,0	420	148,5	1,3
Kroatien	9	-67,9	36	-42,9	4,0	9	-67,9	36	-42,9	4,0
Lettland	7	16,7	11	10,0	1,6	7	16,7	11	10,0	1,6
Litauen	12	200,0	19	375,0	1,6	12	200,0	19	375,0	1,6
Luxemburg	15	200,0	18	157,1	1,2	15	200,0	18	157,1	1,2
Malta	-	-	-	-	-	-	-	-	-	-
Niederlande	216	-11,5	406	0,5	1,9	216	-11,5	406	0,5	1,9
Norwegen	23	53,3	44	175,0	1,9	23	53,3	44	175,0	1,9
Österreich	204	2,5	514	42,0	2,5	204	2,5	514	42,0	2,5
Polen	621	-14,7	2 610	25,6	4,2	621	-14,7	2 610	25,6	4,2
Portugal	27	145,5	33	-15,4	1,2	27	145,5	33	-15,4	1,2
Rumänien	43	-37,7	112	-23,8	2,6	43	-37,7	112	-23,8	2,6
Russische Föderation	19	-60,4	24	-66,7	1,3	19	-60,4	24	-66,7	1,3
Schweden	111	50,0	219	76,6	2,0	111	50,0	219	76,6	2,0
Schweiz	143	-13,3	237	-10,9	1,7	143	-13,3	237	-10,9	1,7
Slowakei	42	-33,3	132	-54,6	3,1	42	-33,3	132	-54,6	3,1
Slowenien	17	30,8	99	560,0	5,8	17	30,8	99	560,0	5,8
Spanien	46	-89,8	64	-86,9	1,4	46	-89,8	64	-86,9	1,4
Tschechische Republik	272	72,2	923	182,3	3,4	272	72,2	923	182,3	3,4
Türkei	12	-57,1	34	-64,2	2,8	12	-57,1	34	-64,2	2,8
Ukraine	129	268,6	191	148,1	1,5	129	268,6	191	148,1	1,5
Ungarn	18	-41,9	71	18,3	3,9	18	-41,9	71	18,3	3,9
Vereinigtes Königreich	98	22,5	201	82,7	2,1	98	22,5	201	82,7	2,1
Zypern	2	-50,0	2	-71,4	1,0	2	-50,0	2	-71,4	1,0
Sonstige europäische Länder	144	56,5	332	-5,7	2,3	144	56,5	332	-5,7	2,3

**Noch 8. Ankünfte, Übernachtungen und Aufenthaltsdauer der Gäste in Beherbergungsbetrieben (einschl. Camping)  
nach Reisegebieten und Herkunftsländern**

Land Reisegebiet ----- Herkunftsland	Januar 2024					Januar bis Januar 2024				
	Ankünfte		Übernachtungen		durch- schn. Aufent- halts- dauer	Ankünfte		Übernachtungen		durch- schn. Aufent- halts- dauer
	insge- samt	Veränd. gegen- über Vorj.- monat	insge- samt	Veränd. gegen- über Vorj.- monat		insge- samt	Veränd. gegen- über Vorj.- zeitr.	insge- samt	Veränd. gegen- über Vorj.- zeitr.	
	Anzahl	%	Anzahl	%	Tage	Anzahl	%	Anzahl	%	Tage
	<b>Halle, Saale, Unstrut</b>									
Afrika	33	450,0	85	193,1	2,6	33	450,0	85	193,1	2,6
Südafrika	-	-100,0	-	-100,0	-	-	-100,0	-	-100,0	-
Sonstige afrikanische Länder	33	725,0	85	240,0	2,6	33	725,0	85	240,0	2,6
Asien	118	-48,0	214	-23,3	1,8	118	-48,0	214	-23,3	1,8
Arabische Golfstaaten	33	6,5	39	11,4	1,2	33	6,5	39	11,4	1,2
China (einschl. Hongkong)	22	340,0	34	385,7	1,5	22	340,0	34	385,7	1,5
Indien	9	-52,6	29	3,6	3,2	9	-52,6	29	3,6	3,2
Israel	2	-50,0	8	33,3	4,0	2	-50,0	8	33,3	4,0
Japan	3	-94,5	5	-90,9	1,7	3	-94,5	5	-90,9	1,7
Korea, Republik	2	-66,7	2	-75,0	1,0	2	-66,7	2	-75,0	1,0
Taiwan	-	-100,0	-	-100,0	-	-	-100,0	-	-100,0	-
Sonstige asiatische Länder	47	-54,4	97	-27,6	2,1	47	-54,4	97	-27,6	2,1
Amerika	98	-50,8	176	-38,2	1,8	98	-50,8	176	-38,2	1,8
Kanada	3	-93,9	3	-94,0	1,0	3	-93,9	3	-94,0	1,0
Vereinigte Staaten	44	-64,8	87	-55,2	2,0	44	-64,8	87	-55,2	2,0
Sonstige nordamerik. Länder	28	-	43	-	1,5	28	-	43	-	1,5
Mittelamerika/Karibik	10	-33,3	16	-48,4	1,6	10	-33,3	16	-48,4	1,6
Brasilien	4	300,0	9	800,0	2,3	4	300,0	9	800,0	2,3
Sonstige südamerik. Länder	9	-	18	100,0	2,0	9	-	18	100,0	2,0
Australien, Ozeanien	2	-75,0	8	-11,1	4,0	2	-75,0	8	-11,1	4,0
Australien	2	-	8	166,7	4,0	2	-	8	166,7	4,0
Neuseeland, Ozeanien	-	-100,0	-	-100,0	-	-	-100,0	-	-100,0	-
Ohne Angaben	13	-80,0	26	-77,0	2,0	13	-80,0	26	-77,0	2,0

**Noch 8. Ankünfte, Übernachtungen und Aufenthaltsdauer der Gäste in Beherbergungsbetrieben (einschl. Camping)  
nach Reisegebieten und Herkunftsländern**

Land Reisegebiet ----- Herkunftsland	Januar 2024					Januar bis Januar 2024				
	Ankünfte		Übernachtungen		durch- schn. Aufent- halts- dauer	Ankünfte		Übernachtungen		durch- schn. Aufent- halts- dauer
	insge- samt	Veränd. gegen- über Vorj.- monat	insge- samt	Veränd. gegen- über Vorj.- monat		insge- samt	Veränd. gegen- über Vorj.- zeitr.	insge- samt	Veränd. gegen- über Vorj.- zeitr.	
	Anzahl	%	Anzahl	%	Tage	Anzahl	%	Anzahl	%	Tage
	<b>Anhalt-Wittenberg</b>									
Zusammen	21 090	10,0	55 488	6,0	2,6	21 090	10,0	55 488	6,0	2,6
Deutschland	19 053	10,7	50 925	5,7	2,7	19 053	10,7	50 925	5,7	2,7
Ausland	2 037	3,7	4 563	10,0	2,2	2 037	3,7	4 563	10,0	2,2
Europa	1 713	-3,0	4 116	5,3	2,4	1 713	-3,0	4 116	5,3	2,4
Belgien	30	172,7	39	129,4	1,3	30	172,7	39	129,4	1,3
Bulgarien	6	500,0	9	350,0	1,5	6	500,0	9	350,0	1,5
Dänemark	76	-18,3	100	-37,5	1,3	76	-18,3	100	-37,5	1,3
Estland	2	-33,3	2	-33,3	1,0	2	-33,3	2	-33,3	1,0
Finnland	8	-61,9	19	-9,5	2,4	8	-61,9	19	-9,5	2,4
Frankreich	65	-35,0	101	-57,2	1,6	65	-35,0	101	-57,2	1,6
Griechenland	7	75,0	9	-10,0	1,3	7	75,0	9	-10,0	1,3
Irland	2	-	3	-	1,5	2	-	3	-	1,5
Island	-	-	-	-	-	-	-	-	-	-
Italien	84	-37,3	245	1,7	2,9	84	-37,3	245	1,7	2,9
Kroatien	8	-27,3	23	27,8	2,9	8	-27,3	23	27,8	2,9
Lettland	2	-33,3	2	-83,3	1,0	2	-33,3	2	-83,3	1,0
Litauen	8	100,0	9	125,0	1,1	8	100,0	9	125,0	1,1
Luxemburg	6	50,0	6	-40,0	1,0	6	50,0	6	-40,0	1,0
Malta	-	-	-	-	-	-	-	-	-	-
Niederlande	128	24,3	273	35,1	2,1	128	24,3	273	35,1	2,1
Norwegen	7	-	14	75,0	2,0	7	-	14	75,0	2,0
Österreich	150	8,7	218	4,8	1,5	150	8,7	218	4,8	1,5
Polen	544	-2,0	1 527	34,5	2,8	544	-2,0	1 527	34,5	2,8
Portugal	14	600,0	15	650,0	1,1	14	600,0	15	650,0	1,1
Rumänien	32	-3,0	230	-23,1	7,2	32	-3,0	230	-23,1	7,2
Russische Föderation	3	-76,9	9	-52,6	3,0	3	-76,9	9	-52,6	3,0
Schweden	30	-34,8	37	-30,2	1,2	30	-34,8	37	-30,2	1,2
Schweiz	73	2,8	99	-3,9	1,4	73	2,8	99	-3,9	1,4
Slowakei	79	3,9	262	138,2	3,3	79	3,9	262	138,2	3,3
Slowenien	21	-30,0	22	-71,8	1,0	21	-30,0	22	-71,8	1,0
Spanien	36	50,0	45	32,4	1,3	36	50,0	45	32,4	1,3
Tschechische Republik	93	16,3	284	27,9	3,1	93	16,3	284	27,9	3,1
Türkei	6	-76,0	7	-93,2	1,2	6	-76,0	7	-93,2	1,2
Ukraine	57	111,1	96	50,0	1,7	57	111,1	96	50,0	1,7
Ungarn	38	-30,9	279	-28,5	7,3	38	-30,9	279	-28,5	7,3
Vereinigtes Königreich	65	58,5	79	33,9	1,2	65	58,5	79	33,9	1,2
Zypern	-	-	-	-	-	-	-	-	-	-
Sonstige europäische Länder	33	-35,3	53	-39,1	1,6	33	-35,3	53	-39,1	1,6



**Noch 8. Ankünfte, Übernachtungen und Aufenthaltsdauer der Gäste in Beherbergungsbetrieben (einschl. Camping)  
nach Reisegebieten und Herkunftsländern**

Land Reisegebiet ----- Herkunftsland	Januar 2024					Januar bis Januar 2024				
	Ankünfte		Übernachtungen		durch- schn. Aufent- halts- dauer	Ankünfte		Übernachtungen		durch- schn. Aufent- halts- dauer
	insge- samt	Veränd. gegen- über Vorj.- monat	insge- samt	Veränd. gegen- über Vorj.- monat		insge- samt	Veränd. gegen- über Vorj.- zeitr.	insge- samt	Veränd. gegen- über Vorj.- zeitr.	
	Anzahl	%	Anzahl	%	Tage	Anzahl	%	Anzahl	%	Tage
	<b>Anhalt-Wittenberg</b>									
Afrika	5	-	5	-	1,0	5	-	5	-	1,0
Südafrika	-	-	-	-	-	-	-	-	-	-
Sonstige afrikanische Länder	5	-	5	-	1,0	5	-	5	-	1,0
Asien	127	284,8	178	314,0	1,4	127	284,8	178	314,0	1,4
Arabische Golfstaaten	4	-71,4	8	-42,9	2,0	4	-71,4	8	-42,9	2,0
China (einschl. Hongkong)	1	-	1	-66,7	1,0	1	-	1	-66,7	1,0
Indien	-	-	-	-	-	-	-	-	-	-
Israel	11	**	11	**	1,0	11	**	11	**	1,0
Japan	12	**	17	**	1,4	12	**	17	**	1,4
Korea, Republik	43	-	66	-	1,5	43	-	66	-	1,5
Taiwan	-	-	-	-	-	-	-	-	-	-
Sonstige asiatische Länder	56	250,0	75	212,5	1,3	56	250,0	75	212,5	1,3
Amerika	139	33,7	164	36,7	1,2	139	33,7	164	36,7	1,2
Kanada	-	-	-	-	-	-	-	-	-	-
Vereinigte Staaten	129	76,7	152	78,8	1,2	129	76,7	152	78,8	1,2
Sonstige nordamerik. Länder	1	-	1	-	1,0	1	-	1	-	1,0
Mittelamerika/Karibik	1	-	1	-	1,0	1	-	1	-	1,0
Brasilien	7	-76,7	8	-76,5	1,1	7	-76,7	8	-76,5	1,1
Sonstige südamerik. Länder	1	-	2	100,0	2,0	1	-	2	100,0	2,0
Australien, Ozeanien	38	375,0	81	912,5	2,1	38	375,0	81	912,5	2,1
Australien	38	442,9	81	**	2,1	38	442,9	81	**	2,1
Neuseeland, Ozeanien	-	-100,0	-	-100,0	-	-	-100,0	-	-100,0	-
Ohne Angaben	15	-71,7	19	-71,6	1,3	15	-71,7	19	-71,6	1,3

**Noch 8. Ankünfte, Übernachtungen und Aufenthaltsdauer der Gäste in Beherbergungsbetrieben (einschl. Camping)  
nach Reisegebieten und Herkunftsländern**

Land Reisegebiet ----- Herkunftsland	Januar 2024					Januar bis Januar 2024				
	Ankünfte		Übernachtungen		durch- schn. Aufent- halts- dauer	Ankünfte		Übernachtungen		durch- schn. Aufent- halts- dauer
	insge- samt	Veränd. gegen- über Vorj.- monat	insge- samt	Veränd. gegen- über Vorj.- monat		insge- samt	Veränd. gegen- über Vorj.- zeitr.	insge- samt	Veränd. gegen- über Vorj.- zeitr.	
	Anzahl	%	Anzahl	%	Tage	Anzahl	%	Anzahl	%	Tage
	<b>Magdeburg, Börde-Elbe-Heide</b>									
Zusammen	40 384	0,1	104 303	6,1	2,6	40 384	0,1	104 303	6,1	2,6
Deutschland	36 466	-1,1	91 018	2,1	2,5	36 466	-1,1	91 018	2,1	2,5
Ausland	3 918	11,7	13 285	45,2	3,4	3 918	11,7	13 285	45,2	3,4
Europa	3 691	11,6	12 776	46,3	3,5	3 691	11,6	12 776	46,3	3,5
Belgien	140	42,9	213	21,7	1,5	140	42,9	213	21,7	1,5
Bulgarien	35	84,2	125	25,0	3,6	35	84,2	125	25,0	3,6
Dänemark	138	-41,0	279	-19,4	2,0	138	-41,0	279	-19,4	2,0
Estland	2	-80,0	2	-84,6	1,0	2	-80,0	2	-84,6	1,0
Finnland	25	-21,9	34	-70,9	1,4	25	-21,9	34	-70,9	1,4
Frankreich	60	-44,4	82	-75,4	1,4	60	-44,4	82	-75,4	1,4
Griechenland	12	-53,8	26	-79,7	2,2	12	-53,8	26	-79,7	2,2
Irland	8	-50,0	39	77,3	4,9	8	-50,0	39	77,3	4,9
Island	6	500,0	7	250,0	1,2	6	500,0	7	250,0	1,2
Italien	67	-2,9	200	-39,9	3,0	67	-2,9	200	-39,9	3,0
Kroatien	12	-61,3	22	-48,8	1,8	12	-61,3	22	-48,8	1,8
Lettland	5	-61,5	7	-84,1	1,4	5	-61,5	7	-84,1	1,4
Litauen	68	30,8	84	-63,3	1,2	68	30,8	84	-63,3	1,2
Luxemburg	12	-14,3	16	14,3	1,3	12	-14,3	16	14,3	1,3
Malta	-	-100,0	-	-100,0	-	-	-100,0	-	-100,0	-
Niederlande	533	22,8	729	24,0	1,4	533	22,8	729	24,0	1,4
Norwegen	48	50,0	64	82,9	1,3	48	50,0	64	82,9	1,3
Österreich	207	13,1	672	32,8	3,2	207	13,1	672	32,8	3,2
Polen	780	1,2	6 439	241,2	8,3	780	1,2	6 439	241,2	8,3
Portugal	30	25,0	382	809,5	12,7	30	25,0	382	809,5	12,7
Rumänien	89	-4,3	475	-51,2	5,3	89	-4,3	475	-51,2	5,3
Russische Föderation	21	10,5	45	-43,0	2,1	21	10,5	45	-43,0	2,1
Schweden	49	58,1	83	13,7	1,7	49	58,1	83	13,7	1,7
Schweiz	106	3,9	207	-27,4	2,0	106	3,9	207	-27,4	2,0
Slowakei	36	-28,0	246	-52,2	6,8	36	-28,0	246	-52,2	6,8
Slowenien	18	-10,0	62	-62,7	3,4	18	-10,0	62	-62,7	3,4
Spanien	42	-82,3	85	-71,8	2,0	42	-82,3	85	-71,8	2,0
Tschechische Republik	131	15,9	452	81,5	3,5	131	15,9	452	81,5	3,5
Türkei	22	-15,4	72	5,9	3,3	22	-15,4	72	5,9	3,3
Ukraine	122	-6,9	177	-29,5	1,5	122	-6,9	177	-29,5	1,5
Ungarn	41	-6,8	97	-55,7	2,4	41	-6,8	97	-55,7	2,4
Vereinigtes Königreich	195	-10,1	317	-23,1	1,6	195	-10,1	317	-23,1	1,6
Zypern	2	100,0	3	200,0	1,5	2	100,0	3	200,0	1,5
Sonstige europäische Länder	629	**	1 033	467,6	1,6	629	**	1 033	467,6	1,6

**Noch 8. Ankünfte, Übernachtungen und Aufenthaltsdauer der Gäste in Beherbergungsbetrieben (einschl. Camping)  
nach Reisegebieten und Herkunftsländern**

Land Reisegebiet ----- Herkunftsland	Januar 2024					Januar bis Januar 2024				
	Ankünfte		Übernachtungen		durch- schn. Aufent- halts- dauer	Ankünfte		Übernachtungen		durch- schn. Aufent- halts- dauer
	insge- samt	Veränd. gegen- über Vorj.- monat	insge- samt	Veränd. gegen- über Vorj.- monat		insge- samt	Veränd. gegen- über Vorj.- zeitr.	insge- samt	Veränd. gegen- über Vorj.- zeitr.	
	Anzahl	%	Anzahl	%	Tage	Anzahl	%	Anzahl	%	Tage
	<b>Magdeburg, Elbe-Börde-Heide</b>									
Afrika	19	-	43	-	2,3	19	-	43	-	2,3
Südafrika	2	-	6	-	3,0	2	-	6	-	3,0
Sonstige afrikanische Länder	17	-	37	-	2,2	17	-	37	-	2,2
Asien	83	76,6	138	7,8	1,7	83	76,6	138	7,8	1,7
Arabische Golfstaaten	4	33,3	13	18,2	3,3	4	33,3	13	18,2	3,3
China (einschl. Hongkong)	29	866,7	43	290,9	1,5	29	866,7	43	290,9	1,5
Indien	5	66,7	5	-16,7	1,0	5	66,7	5	-16,7	1,0
Israel	6	50,0	13	44,4	2,2	6	50,0	13	44,4	2,2
Japan	8	-38,5	24	-	3,0	8	-38,5	24	-	3,0
Korea, Republik	6	-	6	-	1,0	6	-	6	-	1,0
Taiwan	1	-	1	-	1,0	1	-	1	-	1,0
Sonstige asiatische Länder	24	60,0	33	-45,9	1,4	24	60,0	33	-45,9	1,4
Amerika	79	-1,3	249	57,6	3,2	79	-1,3	249	57,6	3,2
Kanada	9	800	70	**	7,8	9	800,0	70	**	7,8
Vereinigte Staaten	59	-7,8	125	-7,4	2,1	59	-7,8	125	-7,4	2,1
Sonstige nordamerik. Länder	-	-	-	-	-	-	-	-	-	-
Mittelamerika/Karibik	2	-50,0	2	-50,0	1,0	2	-50,0	2	-50,0	1,0
Brasilien	4	33,3	11	83,3	2,8	4	33,3	11	83,3	2,8
Sonstige südamerik. Länder	5	-37,5	41	272,7	8,2	5	-37,5	41	272,7	8,2
Australien, Ozeanien	17	466,7	41	720,0	2,4	17	466,7	41	720,0	2,4
Australien	4	33,3	5	-	1,3	4	33,3	5	-	1,3
Neuseeland, Ozeanien	13	-	36	-	2,8	13	-	36	-	2,8
Ohne Angaben	29	-58,6	38	-69,8	1,3	29	-58,6	38	-69,8	1,3

**Noch 8. Ankünfte, Übernachtungen und Aufenthaltsdauer der Gäste in Beherbergungsbetrieben (einschl. Camping)  
nach Reisegebieten und Herkunftsländern**

Land Reisegebiet ----- Herkunftsland	Januar 2024					Januar bis Januar 2024				
	Ankünfte		Übernachtungen		durch- schn. Aufent- halts- dauer	Ankünfte		Übernachtungen		durch- schn. Aufent- halts- dauer
	insge- samt	Veränd. gegen- über Vorj.- monat	insge- samt	Veränd. gegen- über Vorj.- monat		insge- samt	Veränd. gegen- über Vorj.- zeitr.	insge- samt	Veränd. gegen- über Vorj.- zeitr.	
	Anzahl	%	Anzahl	%	Tage	Anzahl	%	Anzahl	%	Tage
	<b>Altmark</b>									
Zusammen	10 074	11,3	29 215	3,8	2,9	10 074	11,3	29 215	3,8	2,9
Deutschland	9 647	12,7	26 856	5,9	2,8	9 647	12,7	26 856	5,9	2,8
Ausland	427	-12,3	2 359	-14,7	5,5	427	-12,3	2 359	-14,7	5,5
Europa	378	-16,9	2 217	-16,1	5,9	378	-16,9	2 217	-16,1	5,9
Belgien	4	100,0	5	150,0	1,3	4	100,0	5	150,0	1,3
Bulgarien	1	-87,5	1	-99,7	1,0	1	-87,5	1	-99,7	1,0
Dänemark	78	271,4	361	652,1	4,6	78	271,4	361	652,1	4,6
Estland	1	-	2	-	2,0	1	-	2	-	2,0
Finnland	6	500,0	7	600,0	1,2	6	500,0	7	600,0	1,2
Frankreich	8	-50,0	19	5,6	2,4	8	-50,0	19	5,6	2,4
Griechenland	-	-100,0	-	-100,0	-	-	-100,0	-	-100,0	-
Irland	-	-	-	-	-	-	-	-	-	-
Island	-	-	-	-	-	-	-	-	-	-
Italien	15	50,0	41	86,4	2,7	15	50,0	41	86,4	2,7
Kroatien	2	-66,7	5	-92,4	2,5	2	-66,7	5	-92,4	2,5
Lettland	-	-	-	-	-	-	-	-	-	-
Litauen	-	-100,0	-	-100,0	-	-	-100,0	-	-100,0	-
Luxemburg	-	-100,0	-	-100,0	-	-	-100,0	-	-100,0	-
Malta	-	-	-	-	-	-	-	-	-	-
Niederlande	68	4,6	168	44,8	2,5	68	4,6	168	44,8	2,5
Norwegen	6	500,0	8	300,0	1,3	6	500,0	8	300,0	1,3
Österreich	9	-35,7	13	-40,9	1,4	9	-35,7	13	-40,9	1,4
Polen	82	-64,0	1 009	-39,8	12,3	82	-64,0	1 009	-39,8	12,3
Portugal	5	-28,6	6	-66,7	1,2	5	-28,6	6	-66,7	1,2
Rumänien	7	-36,4	30	-30,2	4,3	7	-36,4	30	-30,2	4,3
Russische Föderation	-	-	-	-	-	-	-	-	-	-
Schweden	10	900,0	19	375,0	1,9	10	900,0	19	375,0	1,9
Schweiz	10	-41,2	16	-42,9	1,6	10	-41,2	16	-42,9	1,6
Slowakei	17	325,0	139	**	8,2	17	325,0	139	**	8,2
Slowenien	8	166,7	88	**	11,0	8	166,7	88	**	11,0
Spanien	2	100,0	2	100,0	1,0	2	100,0	2	100,0	1,0
Tschechische Republik	13	8,3	122	916,7	9,4	13	8,3	122	916,7	9,4
Türkei	-	-	-	-	-	-	-	-	-	-
Ukraine	15	150,0	128	300,0	8,5	15	150,0	128	300,0	8,5
Ungarn	1	-	2	-	2,0	1	-	2	-	2,0
Vereinigtes Königreich	6	50,0	18	28,6	3,0	6	50,0	18	28,6	3,0
Zypern	-	-	-	-	-	-	-	-	-	-
Sonstige europäische Länder	4	100,0	8	100,0	2,0	4	100,0	8	100,0	2,0

**Noch 8. Ankünfte, Übernachtungen und Aufenthaltsdauer der Gäste in Beherbergungsbetrieben (einschl. Camping)  
nach Reisegebieten und Herkunftsländern**

Land Reisegebiet ----- Herkunftsland	Januar 2024					Januar bis Januar 2024				
	Ankünfte		Übernachtungen		durch- schn. Aufent- halts- dauer	Ankünfte		Übernachtungen		durch- schn. Aufent- halts- dauer
	insge- samt	Veränd. gegen- über Vorj.- monat	insge- samt	Veränd. gegen- über Vorj.- monat		insge- samt	Veränd. gegen- über Vorj.- zeitr.	insge- samt	Veränd. gegen- über Vorj.- zeitr.	
	Anzahl	%	Anzahl	%	Tage	Anzahl	%	Anzahl	%	Tage
	<b>Altmark</b>									
Afrika	3	-	5	-	1,7	3	-	5	-	1,7
Südafrika	-	-	-	-	-	-	-	-	-	-
Sonstige afrikanische Länder	3	-	5	-	1,7	3	-	5	-	1,7
Asien	1	-	1	-	1,0	1	-	1	-	1,0
Arabische Golfstaaten	-	-	-	-	-	-	-	-	-	-
China (einschl. Hongkong)	-	-	-	-	-	-	-	-	-	-
Indien	-	-	-	-	-	-	-	-	-	-
Israel	1	-	1	-	1,0	1	-	1	-	1,0
Japan	-	-	-	-	-	-	-	-	-	-
Korea, Republik	-	-	-	-	-	-	-	-	-	-
Taiwan	-	-	-	-	-	-	-	-	-	-
Sonstige asiatische Länder	-	-	-	-	-	-	-	-	-	-
Amerika	19	5,6	98	-3,9	5,2	19	5,6	98	-3,9	5,2
Kanada	-	-100,0	-	-100,0	-	-	-100,0	-	-100,0	-
Vereinigte Staaten	6	-45,5	15	-34,8	2,5	6	-45,5	15	-34,8	2,5
Sonstige nordamerik. Länder	-	-	-	-	-	-	-	-	-	-
Mittelamerika/Karibik	11	83,3	75	-2,6	6,8	11	83,3	75	-2,6	6,8
Brasilien	-	-	-	-	-	-	-	-	-	-
Sonstige südamerik. Länder	2	-	8	-	4,0	2	-	8	-	4,0
Australien, Ozeanien	3	200,0	5	400,0	1,7	3	200,0	5	400,0	1,7
Australien	1	-	1	-	1,0	1	-	1	-	1,0
Neuseeland, Ozeanien	2	100,0	4	300,0	2,0	2	100,0	4	300,0	2,0
Ohne Angaben	23	91,7	33	65,0	1,4	23	91,7	33	65,0	1,4

**9. Beherbergungsbetriebe (einschl. Camping), darunter Hotels (ohne Hotel garnis), Schlafgelegenheiten und Auslastung der Kapazitäten für ausgewählte Gemeinden und touristische Zielorte**

Gemeinde  Betriebe gesamt dar. Hotels (ohne Hotels garnis)	Januar 2024						Jan. bis Januar 2024	
	Betriebe			in den Betrieben angebotene Schlafgelegenheiten <sup>1</sup>			durch- schnitt- liche Aus- lastung	
	ins- gesamt	darunter geöffnete		ins- gesamt	Verände- rung ge- genüber dem Vor- jahres- monat	durch- schnitt- liche Aus- lastung		nachrichtlich
		zu- sammen	Verände- rung ge- genüber dem Vor- jahres- monat					maximales Angebot an Schlafge- legenheiten der letzten 13 Monate
Anzahl		%	Anzahl	%		Anzahl	%	
Annaburg, Stadt	2	-	-	.	.	.	.	.
dar. Hotels (ohne Hotels garnis)	-	-	-	-	-	-	-	-
Arendsee (Altmark), Stadt	16	14	-	1 568	-2,1	10,9	1 944	10,9
dar. Hotels (ohne Hotels garnis)	4	4	33,3	175	25,9	14,0	181	14,0
Arnstein, Stadt	3	2	-	.	.	.	.	.
dar. Hotels (ohne Hotels garnis)	1	1	-	.	.	.	.	.
Aschersleben, Stadt	9	9	-	363	3,4	24,5	369	24,5
dar. Hotels (ohne Hotels garnis)	5	5	-	283	-1,0	21,2	289	21,2
Bad Bibra, Stadt	4	2	-	.	.	.	.	.
dar. Hotels (ohne Hotels garnis)	2	2	-	.	.	.	.	.
Bad Dürrenberg, Solestadt	4	4	33,3	146	17,7	17,2	147	17,2
dar. Hotels (ohne Hotels garnis)	3	3	50,0	.	.	.	.	.
Bad Lauchstädt, Goethestadt	5	5	25,0	132	80,8	23,7	134	23,7
dar. Hotels (ohne Hotels garnis)	1	1	-	.	.	.	.	.
Bad Schmiedeberg	10	8	33,3	1 355	8,4	59,4	1 495	59,4
dar. Hotels (ohne Hotels garnis)	3	3	50,0	.	.	.	.	.
Ballenstedt, Stadt	6	6	50,0	231	17,3	27,9	233	27,9
dar. Hotels (ohne Hotels garnis)	2	2	-	.	.	.	.	.
Barby, Stadt	5	3	-	224	-	63,6	319	63,6
dar. Hotels (ohne Hotels garnis)	-	-	-	-	-	-	-	-
Bernburg (Saale), Stadt	13	11	-	610	14,0	29,8	729	29,8
dar. Hotels (ohne Hotels garnis)	5	4	-20,0	.	.	.	.	.
Bitterfeld-Wolfen, Stadt	13	13	30,0	1 268	27,3	14,7	1 270	14,7
dar. Hotels (ohne Hotels garnis)	6	6	-	333	1,5	19,4	333	19,4
Blankenburg (Harz), Stadt	21	18	12,5	1 110	7,9	31,7	1 275	31,7
dar. Hotels (ohne Hotels garnis)	9	8	14,3	522	2,8	21,8	563	21,8
Burg, Stadt	6	4	-	174	-	19,6	336	19,6
dar. Hotels (ohne Hotels garnis)	2	2	-	.	.	.	.	.
Coswig (Anhalt), Stadt	7	7	16,7	754	73,7	5,4	804	5,4
dar. Hotels (ohne Hotels garnis)	2	2	-	.	.	.	.	.
Dessau-Roßlau, Stadt	24	23	4,5	1 887	23,5	18,7	1 929	18,7
dar. Hotels (ohne Hotels garnis)	7	7	16,7	985	53,4	23,9	992	23,9
Eisleben, Lutherstadt	13	13	8,3	378	2,2	15,9	381	15,9
dar. Hotels (ohne Hotels garnis)	6	6	-	224	-1,3	20,4	227	20,4
Falkenstein/Harz, Stadt	7	5	25,0	114	-20,8	8,3	343	8,3
dar. Hotels (ohne Hotels garnis)	3	2	-	.	.	.	.	.
Flechtingen	5	5	-	454	-	85,4	455	85,4
dar. Hotels (ohne Hotels garnis)	-	-	-	-	-	-	-	-
Freyburg (Unstrut), Stadt	10	8	14,3	419	12,6	12,8	439	12,8
dar. Hotels (ohne Hotels garnis)	7	7	16,7	363	14,9	13,6	363	13,6
Gardelegen, Hansestadt	12	10	-	358	-	17,7	575	17,7
dar. Hotels (ohne Hotels garnis)	3	3	-	.	.	.	.	.
Genthin, Stadt	9	9	-	325	-4,7	19,1	341	19,1
dar. Hotels (ohne Hotels garnis)	3	3	-	.	.	.	.	.

<sup>1</sup> Doppelbetten zählen als 2 Schlafgelegenheiten. Für Camping wird 1 Stellplatz in 4 Schlafgelegenheiten umgerechnet.

**Noch 9. Beherbergungsbetriebe (einschl. Camping), darunter Hotels (ohne Hotels garnis), Schlafgelegenheiten und Auslastung der Kapazitäten für ausgewählte Gemeinden und touristische Zielorte**

Gemeinde  Betriebe gesamt dar. Hotels (ohne Hotels garnis)	Januar 2024							Jan. bis Januar 2024
	Betriebe			in den Betrieben angebotene Schlafgelegenheiten <sup>1</sup>				durch- schnitt- liche Aus- lastung
	ins- gesamt	darunter geöffnete		ins- gesamt	Verände- rung ge- genüber dem Vor- jahres- monat	durch- schnitt- liche Aus- lastung	nachrichtlich	
		zu- sammen	Verände- rung ge- genüber dem Vor- jahres- monat				maximales Angebot an Schlafge- legenheiten der letzten 13 Monate	
Anzahl		%	Anzahl	%		Anzahl	%	
Gräfenhainichen, Stadt	5	4	-	107	3,9	9,8	307	9,8
dar. Hotels (ohne Hotels garnis)	1	1	-	.	.	.	.	.
Halberstadt, Stadt	16	14	-	790	-5,7	21,3	1 045	21,3
dar. Hotels (ohne Hotels garnis)	9	8	-	503	-0,4	20,9	555	20,9
Haldensleben, Stadt	9	8	14,3	296	9,6	11,0	440	11,0
dar. Hotels (ohne Hotels garnis)	3	3	-	56	-	24,1	56	24,1
Halle (Saale), Stadt	40	38	2,7	2 956	0,7	28,5	3 117	28,5
dar. Hotels (ohne Hotels garnis)	14	14	-	1 536	-0,2	24,6	1 541	24,6
Harzgerode, Stadt	13	11	-	1 816	-0,1	6,4	2 037	6,4
dar. Hotels (ohne Hotels garnis)	5	5	-	523	-0,2	19,7	530	19,7
Havelberg, Hansestadt	8	6	50,0	550	209,0	5,3	687	5,3
dar. Hotels (ohne Hotels garnis)	2	2	-	.	.	.	.	.
Hettstedt, Stadt	3	3	-	74	-	28,5	76	28,5
dar. Hotels (ohne Hotels garnis)	1	1	-	.	.	.	.	.
Hohenmölsen, Stadt	6	6	-	571	1,6	5,4	571	5,4
dar. Hotels (ohne Hotels garnis)	1	1	-	.	.	.	.	.
Ilseburg (Harz), Stadt	19	18	5,9	1 312	6,1	17,1	1 380	17,1
dar. Hotels (ohne Hotels garnis)	8	7	-12,5	549	-6,2	32,5	601	32,5
Jessen (Elster), Stadt	5	5	-	126	6,8	22,4	128	22,4
dar. Hotels (ohne Hotels garnis)	3	3	-	.	.	.	.	.
Kalbe (Milde), Stadt	7	7	-	427	0,5	48,6	434	48,6
dar. Hotels (ohne Hotels garnis)	3	3	-	.	.	.	.	.
Kamern	4	1	-	.	.	.	.	.
dar. Hotels (ohne Hotels garnis)	-	-	-	-	-	-	-	-
Kelbra (Kyffhäuser), Stadt	8	8	33,3	1 025	10,0	4,7	1 026	4,7
dar. Hotels (ohne Hotels garnis)	3	3	200,0	.	.	.	.	.
Kemberg, Stadt	11	8	14,3	509	-6,1	4,3	1 196	4,3
dar. Hotels (ohne Hotels garnis)	2	2	-	.	.	.	.	.
Klötze, Stadt	5	5	-	106	-	18,1	108	18,1
dar. Hotels (ohne Hotels garnis)	3	3	-	.	.	.	.	.
Köthen (Anhalt), Stadt	6	6	-	229	1,3	11,5	230	11,5
dar. Hotels (ohne Hotels garnis)	2	2	-	.	.	.	.	.
Magdeburg, Landeshauptstadt	49	49	-	6 413	14,4	23,0	6 519	23,0
dar. Hotels (ohne Hotels garnis)	20	20	-	3 617	0,1	25,3	3 679	25,3
Merseburg, Stadt	10	10	11,1	808	-3,2	21,1	861	21,1
dar. Hotels (ohne Hotels garnis)	9	9	12,5	.	.	.	.	.
Naumburg (Saale), Stadt	50	39	8,3	3 113	-0,4	22,3	3 919	22,3
dar. Hotels (ohne Hotels garnis)	15	11	-15,4	492	-21,4	10,6	718	10,6
Nebra (Unstrut), Stadt	3	2	-	.	.	.	.	.
dar. Hotels (ohne Hotels garnis)	2	2	-	.	.	.	.	.
Oberharz am Brocken, Stadt	41	37	-7,5	3 061	-9,1	10,5	3 421	10,5
dar. Hotels (ohne Hotels garnis)	13	12	-7,7	674	-4,3	17,3	749	17,3
Oranienbaum-Wörlitz, Stadt	13	10	42,9	570	36,7	14,5	666	14,5
dar. Hotels (ohne Hotels garnis)	6	5	66,7	362	19,1	18,5	396	18,5

<sup>1</sup> Doppelbetten zählen als 2 Schlafgelegenheiten. Für Camping wird 1 Stellplatz in 4 Schlafgelegenheiten umgerechnet.

**Noch 9. Beherbergungsbetriebe (einschl. Camping), darunter Hotels (ohne Hotels garnis), Schlafgelegenheiten und Auslastung der Kapazitäten für ausgewählte Gemeinden und touristische Zielorte**

Gemeinde  Betriebe gesamt dar. Hotels (ohne Hotels garnis)	Januar 2024							Jan. bis Januar 2024
	Betriebe			in den Betrieben angebotene Schlafgelegenheiten <sup>1</sup>				durch- schnitt- liche Aus- lastung
	ins- gesamt	darunter geöffnete		ins- gesamt	Verände- rung ge- genüber dem Vor- jahres- monat	durch- schnitt- liche Aus- lastung	nachrichtlich	
		zu- sammen	Verände- rung ge- genüber dem Vor- jahres- monat				maximales Angebot an Schlafge- legenheiten der letzten 13 Monate	
Anzahl	%		Anzahl	%		Anzahl	%	
Oschersleben (Bode), Stadt	5	5	-	358	-	7,2	359	7,2
dar. Hotels (ohne Hotels garnis)	2	2	-	.	.	.	.	.
Osterburg (Altmark), Hansestadt	3	3	50,0	.	.	.	.	.
dar. Hotels (ohne Hotels garnis)	2	2	100,0	.	.	.	.	.
Osterwieck, Stadt	4	4	-	84	-	15,9	85	15,9
dar. Hotels (ohne Hotels garnis)	3	3	-	.	.	.	.	.
Quedlinburg, Welterbestadt	58	56	-	2 960	0,6	21,6	3 056	21,6
dar. Hotels (ohne Hotels garnis)	15	15	15,4	1 105	8,1	26,3	1 108	26,3
Querfurt, Stadt	5	2	-33,3	.	.	.	.	.
dar. Hotels (ohne Hotels garnis)	3	2	-33,3	.	.	.	.	.
Salzwedel, Hansestadt	5	5	-	185	-1,6	14,4	188	14,4
dar. Hotels (ohne Hotels garnis)	3	3	-	.	.	.	.	.
Sangerhausen, Stadt	12	10	-	318	1,6	16,6	350	16,6
dar. Hotels (ohne Hotels garnis)	1	1	-	.	.	.	.	.
Schollene	1	1	-	.	.	.	.	.
dar. Hotels (ohne Hotels garnis)	-	-	-	-	-	-	-	-
Schönebeck (Elbe), Stadt	16	16	-	1 317	-0,1	23,5	1 323	23,5
dar. Hotels (ohne Hotels garnis)	4	4	-	210	-	19,3	210	19,3
Seegebiet Mansfelder Land	6	6	20,0	389	2,6	4,4	389	4,4
dar. Hotels (ohne Hotels garnis)	3	3	-	.	.	.	.	.
Staßfurt, Stadt	5	5	-	138	-0,7	29,1	139	29,1
dar. Hotels (ohne Hotels garnis)	2	2	-	.	.	.	.	.
Stendal, Hansestadt	8	7	-	312	-	32,4	330	32,4
dar. Hotels (ohne Hotels garnis)	4	4	-	197	-	37,2	201	37,2
Südharz	14	12	-7,7	712	-3,3	25,3	863	25,3
dar. Hotels (ohne Hotels garnis)	8	6	-14,3	518	-2,6	33,2	606	33,2
Tangermünde, Stadt	14	14	-	888	1,4	17,5	893	17,5
dar. Hotels (ohne Hotels garnis)	5	5	-	465	-	22,5	470	22,5
Thale, Stadt	48	37	2,8	2 321	-5,2	19,2	3 197	19,2
dar. Hotels (ohne Hotels garnis)	19	16	-5,9	957	-17,5	17,5	1 197	17,5
Wanzleben-Börde, Stadt	3	3	-	112	-0,9	15,7	120	15,7
dar. Hotels (ohne Hotels garnis)	2	2	-	.	.	.	.	.
Weißenfels, Stadt	10	9	-10,0	317	-3,9	24,1	341	24,1
dar. Hotels (ohne Hotels garnis)	4	3	-25,0	156	-12,8	36,3	179	36,3
Wernigerode, Stadt	102	93	-1,1	6 093	-3,0	23,2	6 656	23,2
dar. Hotels (ohne Hotels garnis)	33	31	-	2 882	1,6	28,1	2 932	28,1
Wittenberg, Lutherstadt	23	21	-12,5	1 595	-6,0	12,9	1 833	12,9
dar. Hotels (ohne Hotels garnis)	11	9	-18,2	851	-5,4	18,3	1 031	18,3
Wolmirstedt, Stadt	4	4	-	188	-	9,5	188	9,5
dar. Hotels (ohne Hotels garnis)	2	2	-	.	.	.	.	.
Zahna-Elster, Stadt	3	3	-	.	.	.	.	.
dar. Hotels (ohne Hotels garnis)	-	-	-	-	-	-	-	-
Zeitz, Stadt	8	8	-	218	-	22,8	218	22,8
dar. Hotels (ohne Hotels garnis)	3	3	-	.	.	.	.	.
Zerbst/Anhalt, Stadt	15	12	-	353	18,1	5,2	414	5,2
dar. Hotels (ohne Hotels garnis)	3	3	-	.	.	.	.	.

<sup>1</sup> Doppelbetten zählen als 2 Schlafgelegenheiten. Für Camping wird 1 Stellplatz in 4 Schlafgelegenheiten umgerechnet.





**Noch 10. Ankünfte, Übernachtungen und Aufenthaltsdauer der Gäste in Beherbergungsbetrieben (einschl. Camping),  
darunter Hotels (ohne Hotels garnis) für ausgewählte Gemeinden und touristische Zielorte**

Gemeinde  Betriebe gesamt dar. Hotels (ohne Hotels garnis)	Januar 2024					Januar bis Januar 2024				
	Ankünfte		Übernachtungen		durch- schn. Aufent- halts- dauer	Ankünfte		Übernachtungen		durch- schn. Aufent- halts- dauer
	insge- samt	Veränd. gegen- über Vorj.- monat	insge- samt	Veränd. gegen- über Vorj.- monat		insge- samt	Veränd. gegen- über Vorj.- zeitr.	insge- samt	Veränd. gegen- über Vorj.- zeitr.	
	Anzahl	%	Anzahl	%	Tage	Anzahl	%	Anzahl	%	Tage
Gräfenhainichen, Stadt	111	40,5	326	62,2	2,9	111	40,5	326	62,2	2,9
dar. Hotels (o. Hotels garnis)	.	.	.	.	.	.	.	.	.	.
Halberstadt, Stadt	3 029	48,6	5 220	37,5	1,7	3 029	48,6	5 220	37,5	1,7
dar. Hotels (o. Hotels garnis)	2 033	22,6	3 265	5,9	1,6	2 033	22,6	3 265	5,9	1,6
Haldensleben, Stadt	535	23,8	1 009	25,8	1,9	535	23,8	1 009	25,8	1,9
dar. Hotels (o. Hotels garnis)	213	7,0	419	11,1	2,0	213	7,0	419	11,1	2,0
Halle (Saale), Stadt	14 765	3,9	25 574	7,4	1,7	14 765	3,9	25 574	7,4	1,7
dar. Hotels (o. Hotels garnis)	8 408	3,8	11 680	4,6	1,4	8 408	3,8	11 680	4,6	1,4
Harzgerode, Stadt	1 282	-1,6	3 589	0,4	2,8	1 282	-1,6	3 589	0,4	2,8
dar. Hotels (o. Hotels garnis)	1 230	1,5	3 187	-4,3	2,6	1 230	1,5	3 187	-4,3	2,6
Havelberg, Hansesstadt	445	14,7	906	5,1	2,0	445	14,7	906	5,1	2,0
dar. Hotels (o. Hotels garnis)	.	.	.	.	.	.	.	.	.	.
Hettstedt, Stadt	413	25,9	654	22,7	1,6	413	25,9	654	22,7	1,6
dar. Hotels (o. Hotels garnis)	.	.	.	.	.	.	.	.	.	.
Hohenmölsen, Stadt	295	18,0	948	72,7	3,2	295	18,0	948	72,7	3,2
dar. Hotels (o. Hotels garnis)	.	.	.	.	.	.	.	.	.	.
Ilseburg (Harz), Stadt	2 806	-8,5	6 972	3,2	2,5	2 806	-8,5	6 972	3,2	2,5
dar. Hotels (o. Hotels garnis)	2 382	1,4	5 528	14,5	2,3	2 382	1,4	5 528	14,5	2,3
Jessen (Elster), Stadt	333	0,3	874	4,5	2,6	333	0,3	874	4,5	2,6
dar. Hotels (o. Hotels garnis)	.	.	.	.	.	.	.	.	.	.
Kalbe (Milde), Stadt	550	22,8	6 436	9,5	11,7	550	22,8	6 436	9,5	11,7
dar. Hotels (o. Hotels garnis)	.	.	.	.	.	.	.	.	.	.
Kamern	.	.	.	.	.	.	.	.	.	.
dar. Hotels (o. Hotels garnis)	.	.	.	.	.	.	.	.	.	.
Kelbra (Kyffhäuser), Stadt	604	200,5	1 466	188,0	2,4	604	200,5	1 466	188,0	2,4
dar. Hotels (o. Hotels garnis)	.	.	.	.	.	.	.	.	.	.
Kemberg, Stadt	322	-2,7	672	-14,1	2,1	322	-2,7	672	-14,1	2,1
dar. Hotels (o. Hotels garnis)	.	.	.	.	.	.	.	.	.	.
Klötze, Stadt	244	14,0	550	16,0	2,3	244	14,0	550	16,0	2,3
dar. Hotels (o. Hotels garnis)	.	.	.	.	.	.	.	.	.	.
Köthen (Anhalt), Stadt	523	-16,7	815	-31,0	1,6	523	-16,7	815	-31,0	1,6
dar. Hotels (o. Hotels garnis)	.	.	.	.	.	.	.	.	.	.
Magdeburg, Landeshauptstadt	23 919	12,3	44 521	13,4	1,9	23 919	12,3	44 521	13,4	1,9
dar. Hotels (o. Hotels garnis)	15 987	7,4	27 970	5,3	1,7	15 987	7,4	27 970	5,3	1,7
Merseburg, Stadt	2 204	6,9	5 288	15,5	2,4	2 204	6,9	5 288	15,5	2,4
dar. Hotels (o. Hotels garnis)	.	.	.	.	.	.	.	.	.	.
Naumburg (Saale), Stadt	3 736	1,6	21 526	2,3	5,8	3 736	1,6	21 526	2,3	5,8
dar. Hotels (o. Hotels garnis)	947	6,5	1 621	16,0	1,7	947	6,5	1 621	16,0	1,7
Nebra (Unstrut), Stadt	.	.	.	.	.	.	.	.	.	.
dar. Hotels (o. Hotels garnis)	.	.	.	.	.	.	.	.	.	.
Oberharz am Brocken, Stadt	2 916	-18,5	8 924	-27,0	3,1	2 916	-18,5	8 924	-27,0	3,1
dar. Hotels (o. Hotels garnis)	1 451	-10,0	3 610	-17,7	2,5	1 451	-10,0	3 610	-17,7	2,5
Oranienbaum-Wörlitz, Stadt	1 300	-24,5	2 550	-15,7	2,0	1 300	-24,5	2 550	-15,7	2,0
dar. Hotels (o. Hotels garnis)	1 225	-25,0	2 059	-27,7	1,7	1 225	-25,0	2 059	-27,7	1,7



### 11. Beherbergungsbetriebe (einschl. Camping), Schlafgelegenheiten und Auslastung der Kapazitäten nach Gemeindegruppen

Land Gemeindegruppe	Januar 2024							Januar bis Januar 2024	
	Betriebe			in den Betrieben angebotene Schlafgelegenheiten <sup>1</sup>				durchschnittliche Auslastung	
	insgesamt	darunter geöffnete		insgesamt	Veränd. gegenüber Vorjahresmonat	durchschnittliche Auslastung	nachrichtl.		
		zusammen	Veränd. gegenüber Vorjahresmonat				maxim. Angebot Schlafgelegenheiten d. letzten 13 Monate		
Anzahl	%	Anzahl	%	Anzahl	%				
<b>Sachsen-Anhalt insgesamt</b>	<b>1 126</b>	<b>996</b>	<b>3,2</b>	<b>67 695</b>	<b>2,8</b>	<b>19,4</b>	<b>80 778</b>	<b>19,4</b>	
Heilbäder	31	25	4,2	2 285	3,7	53,8	2 999	53,8	
Luftkurorte	94	79	-2,5	6 025	-3,9	23,4	7 110	23,4	
Erholungsorte	321	283	3,3	19 672	1,0	17,7	22 422	17,7	
Sonstige Gemeinden	680	609	3,9	39 713	4,8	17,9	48 247	17,9	

### 12. Ankünfte, Übernachtungen und Aufenthaltsdauer der Gäste in Beherbergungsbetrieben (einschl. Camping) nach Gemeindegruppen

Land Gemeindegruppe	Januar 2024					Januar bis Januar 2024				
	Ankünfte		Übernachtungen		durchschn. Aufenthaltsdauer	Ankünfte		Übernachtungen		durchschn. Aufenthaltsdauer
	insgesamt	Veränd. gegenüber Vorj.-monat	insgesamt	Veränd. gegenüber Vorj.-monat		insgesamt	Veränd. gegenüber Vorj.-zeitraum	insgesamt	Veränd. gegenüber Vorj.-zeitraum	
	Anzahl	%	Anzahl	%	Tage	Anzahl	%	Anzahl	%	Tage
<b>Sachsen-Anhalt insgesamt</b>	<b>155 760</b>	<b>0,5</b>	<b>398 980</b>	<b>-0,1</b>	<b>2,6</b>	<b>155 760</b>	<b>0,5</b>	<b>398 980</b>	<b>-0,1</b>	<b>2,6</b>
Heilbäder	2 619	4,5	32 721	13,4	12,5	2 619	4,5	32 721	13,4	12,5
Luftkurorte	12 503	-10,0	43 585	-9,7	3,5	12 503	-10,0	43 585	-9,7	3,5
Erholungsorte	36 494	-7,9	104 725	-10,2	2,9	36 494	-7,9	104 725	-10,2	2,9
Sonstige Gemeinden	104 144	5,2	217 949	6,0	2,1	104 144	5,2	217 949	6,0	2,1

<sup>1</sup> Doppelbetten zählen als 2 Schlafgelegenheiten. Für Camping wird 1 Stellplatz in 4 Schlafgelegenheiten umgerechnet.

**13. Campingplätze mit Urlaubscamping und deren Stellplatzkapazitäten im Monat Januar 2024 nach Reisegebieten, kreisfreien Städten und Landkreisen**

Land  Reisegebiet  Kreisfreie Stadt/Landkreis	Campingplätze			Von den geöffneten Campingplätzen angebotene Stellplätze		
	ins- gesamt	darunter geöffnet <sup>1</sup>		ins- gesamt	Verände- rung ge- genüber dem Vor- jahres- monat	nachrichtlich
		zusammen	Verände- rung ge- genüber dem Vor- jahres- monat			maximales Angebot an Stellplätzen der letzten 13 Monate
	Anzahl		%	Anzahl	%	Anzahl
<b>Sachsen-Anhalt insgesamt</b>	<b>87</b>	<b>47</b>	<b>9,3</b>	<b>3 474</b>	<b>6,3</b>	<b>5 509</b>
	<b>Reisegebiete</b>					
Harz und Harzvorland	17	12	-7,7	1 008	-7,9	1 289
Halle, Saale, Unstrut	17	7	-	429	-11,9	819
Anhalt-Wittenberg	15	11	10,0	766	9,9	1 031
Magdeburg, Elbe-Börde-Heide	22	12	33,3	966	26,3	1 604
Altmark	16	5	25,0	305	35,6	766
	<b>Kreisfreie Städte/Landkreise</b>					
Dessau-Roßlau, Stadt	1	1	-	.	.	.
Halle (Saale), Stadt	1	-	-	.	.	.
Magdeburg, Stadt	3	3	50,0	.	.	.
Altmarkkreis Salzwedel	6	2	-	.	.	.
Anhalt-Bitterfeld	5	4	-20,0	344	-6,8	369
Börde	6	3	50,0	.	.	.
Burgenlandkreis	10	5	25,0	.	.	.
Harz	15	10	-9,1	.	.	.
Jerichower Land	6	2	-	.	.	.
Mansfeld-Südharz	2	2	-	.	.	.
Saalekreis	6	2	-33,3	.	.	.
Salzlandkreis	7	4	33,3	195	18,2	365
Stendal	10	3	50,0	.	.	.
Wittenberg	9	6	50,0	.	.	.

<sup>1</sup> Im Berichtsmonat ganz oder teilweise geöffnet.



Bitte aktualisieren Sie Ihre Anschrift, falls erforderlich.

Name und Anschrift

Bitte zurücksenden an

Statistisches Landesamt Sachsen-Anhalt  
Dezernat 35  
Postfach 20 11 56  
06012 Halle (Saale)

Bemerkungen

Zur Vermeidung von Rückfragen unsererseits können Sie hier auf besondere Ereignisse und Umstände hinweisen, die Einfluss auf Ihre Angaben haben.

Identnummer

FÜR IHRE UNTERLAGEN

D Beherbergungsleistung im Berichtsmonat **4**

**i** Geben Sie in der folgenden Länderliste bitte jeweils die Ankünfte und Übernachtungen der privat oder geschäftlich anreisenden Gäste (ohne Tagesgäste und Flüchtlinge) an.

Wohnsitz der Gäste <b>5</b> (nicht Staatsangehörigkeit)	Anzahl der Ankünfte	Anzahl der Übernachtungen	Wohnsitz der Gäste <b>5</b> (nicht Staatsangehörigkeit)	Anzahl der Ankünfte	Anzahl der Übernachtungen
Deutschland ..... 13	_____	_____	Tschech. Republik ..... 40	_____	_____
<b>Europa</b>			Türkei ..... 41	_____	_____
Belgien ..... 21	_____	_____	Ukraine ..... 44	_____	_____
Bulgarien ..... 47	_____	_____	Ungarn ..... 42	_____	_____
Dänemark ..... 22	_____	_____	Zypern ..... 45	_____	_____
Estland ..... 15	_____	_____	Sonstiges Europa ..... <b>7</b> 43	_____	_____
Finnland ..... 23	_____	_____	<b>Afrika</b>		
Frankreich ..... 24	_____	_____	Rep. Südafrika ..... 50	_____	_____
Griechenland ..... 25	_____	_____	Sonstiges Afrika ..... <b>8</b> 55	_____	_____
Großbritannien/ Nordirland ..... 26	_____	_____	<b>Amerika</b>		
Irland, Republik ..... 27	_____	_____	Kanada ..... 70	_____	_____
Island ..... 28	_____	_____	USA ..... 71	_____	_____
Italien ..... 29	_____	_____	Mittelamerika/Karibik <b>9</b> 72	_____	_____
Kroatien ..... 20	_____	_____	Brasilien ..... 73	_____	_____
Lettland ..... 16	_____	_____	Sonst. Südamerika <b>10</b> 84	_____	_____
Litauen ..... 17	_____	_____	Sonst. Nordamerika <b>11</b> 76	_____	_____
Luxemburg ..... 30	_____	_____	<b>Asien</b>		
Malta ..... 18	_____	_____	Arabische Golfstaaten ..... <b>12</b> 60	_____	_____
Niederlande ..... 31	_____	_____	China, Volksrepublik/ Hongkong ..... 61	_____	_____
Norwegen ..... 32	_____	_____	Indien ..... 69	_____	_____
Österreich ..... 33	_____	_____	Israel ..... 62	_____	_____
Polen ..... 34	_____	_____	Japan ..... 63	_____	_____
Portugal ..... 35	_____	_____	Südkorea ..... 64	_____	_____
Rumänien ..... 48	_____	_____	Taiwan ..... 65	_____	_____
Russland ..... 36	_____	_____	Sonstiges Asien ..... <b>13</b> 66	_____	_____
Schweden ..... 37	_____	_____	<b>Australien, Ozeanien</b>		
Schweiz ..... <b>6</b> 38	_____	_____	Australien ..... 75	_____	_____
Slowakische Republik ... 19	_____	_____	Neuseeland, Ozeanien ..... <b>14</b> 79	_____	_____
Slowenien ..... 46	_____	_____	<b>Ohne Angabe</b> ..... 90	_____	_____
Spanien ..... 39	_____	_____	<b>Insgesamt</b> ..... 99	_____	_____



## Monatserhebung im Tourismus

– Camping –

Unterrichtung nach § 17 Bundesstatistikgesetz (BStatG)<sup>1</sup> und nach der Datenschutz-Grundverordnung (EU) 2016/679 (DS-GVO)<sup>2</sup>

### Zweck, Art und Umfang der Erhebung

Die Monatserhebung im Tourismus wird bei allen Betrieben oder Betriebsteilen durchgeführt, die nach Einrichtung oder Zweckbestimmung dazu dienen, mindestens zehn Gäste gleichzeitig vorübergehend zu beherbergen. Das Merkmal „Zahl der Gästezimmer“ wird zusätzlich einmal jährlich erhoben. Die Ergebnisse der Monatserhebung im Tourismus dienen als Grundlage für tourismuspolitische Entscheidungen, für infrastrukturelle Planungen sowie für Maßnahmen der Tourismuswerbung und der Marktforschung.

Nach der Definition der Welttourismus-Organisation umfasst der Tourismus „die Aktivitäten von Personen, die an Orte außerhalb ihrer gewohnten Umgebung reisen und sich dort zu Freizeit-, Geschäfts- oder bestimmten anderen Zwecken nicht länger als ein Jahr ohne Unterbrechung aufhalten“.

Mit den Ergebnissen der Monatserhebung im Tourismus werden auch die aus der europäischen Tourismusstatistik-Verordnung resultierenden Datenlieferungsverpflichtungen erfüllt.

### Rechtsgrundlagen, Auskunftspflicht

Rechtsgrundlagen sind die Verordnung (EU) Nr. 692/2011 über die europäische Tourismusstatistik sowie das Beherbergungsstatistikgesetz (BeherbStatG) in Verbindung mit dem BStatG.

Erhoben werden die Angaben zu § 4 BeherbStatG.

Die Auskunftspflicht ergibt sich aus § 6 Absatz 1 Satz 1 BeherbStatG in Verbindung mit § 15 BStatG. Nach § 6 Absatz 1 Satz 2 BeherbStatG sind die Inhaberin, der Inhaber, die Leiterin oder der Leiter des Beherbergungsbetriebes auskunftspflichtig.

Nach § 11a Absatz 2 BStatG sind alle Unternehmen und Betriebe verpflichtet, ihre Meldungen auf elektronischem Weg an die statistischen Ämter zu übermitteln. Hierzu sind die von den statistischen Ämtern zur Verfügung gestellten Online-Verfahren zu nutzen. Im begründeten Einzelfall kann eine zeitlich befristete Ausnahme von der Online-Meldung vereinbart werden. Dies ist auf formlosen Antrag möglich. Die Pflicht, die erforderlichen Auskünfte zu erteilen, bleibt jedoch weiterhin bestehen.

Nach § 6 Absatz 3 BeherbStatG besteht für Unternehmen deren Inhaberinnen/Inhaber Existenzgründerinnen/Existenzgründer sind, im Kalenderjahr der Betriebseröffnung keine Auskunftspflicht. In den beiden folgenden Kalenderjahren besteht dann keine Auskunftspflicht, wenn das Unternehmen im jeweils letzten abgeschlossenen Geschäftsjahr Umsätze in Höhe von weniger als 800 000 Euro erwirtschaftet hat. Gesellschaften können sich auf die Befreiung von der Auskunftspflicht berufen, wenn alle an der Gesellschaft Beteiligten Existenzgründerinnen/Existenzgründer sind. Existenzgründerinnen/Existenzgründer sind natürliche Personen, die eine gewerbliche oder freiberufliche Tätigkeit in Form einer Neugründung, einer Übernahme oder einer tätigen Beteiligung aus abhängiger Beschäftigung oder aus der Nichtbeschäftigung heraus aufnehmen, § 6 Absatz 4 BeherbStatG. Existenzgründerinnen/Existenzgründer, die von ihrem Recht, keine Auskunft zu erteilen, Gebrauch machen wollen, haben das Vorliegen der vorgenannten Voraussetzungen nachzuweisen. Es steht ihnen jedoch frei, die Auskünfte zu erteilen.

Erteilen Auskunftspflichtige keine, keine vollständige, keine richtige oder nicht rechtzeitig Auskunft, können sie zur Erteilung der Auskunft mit einem Zwangsgeld angehalten werden.

<sup>1</sup> Den Wortlaut der nationalen Rechtsvorschriften in der jeweils geltenden Fassung finden Sie unter <https://www.gesetze-im-internet.de/>.

<sup>2</sup> Die Rechtsakte der EU in der jeweils geltenden Fassung und in deutscher Sprache finden Sie auf der Internetseite des Amtes für Veröffentlichungen der Europäischen Union unter <https://eur-lex.europa.eu/>.

Darüber hinaus handelt gem. § 23 BStatG ordnungswidrig, wer

- vorsätzlich oder fahrlässig entgegen § 15 Absatz 1 Satz 2, Absatz 2 und 5 Satz 1 BStatG eine Auskunft nicht, nicht rechtzeitig, nicht vollständig oder nicht wahrheitsgemäß erteilt,
- entgegen § 15 Absatz 3 BStatG eine Antwort nicht in der vorgeschriebenen Form erteilt oder
- entgegen § 11a Absatz 2 Satz 1 BStatG ein dort genanntes Verfahren nicht nutzt.

Die Ordnungswidrigkeit kann mit einer Geldbuße bis zu fünftausend Euro geahndet werden.

Nach § 15 Absatz 7 BStatG hat eine Anfechtungsklage gegen die Aufforderung zur Auskunftserteilung keine aufschiebende Wirkung.

## Geheimhaltung

Die erhobenen Einzelangaben werden nach § 16 BStatG grundsätzlich geheim gehalten. Nur in ausdrücklich gesetzlich geregelten Ausnahmefällen oder wenn die Auskunftgebenden eingewilligt haben, dürfen Einzelangaben übermittelt werden.

Eine Übermittlung von Einzelangaben ist grundsätzlich zulässig an:

- öffentliche Stellen und Institutionen innerhalb des statistischen Verbunds, die mit der Durchführung einer Bundes- oder europäischen Statistik betraut sind (z. B. die Statistischen Ämter der Länder, die Bundesbank, das Statistische Amt der Europäischen Union [Eurostat]),
- Dienstleister, zu denen ein Auftragsverhältnis besteht (z. B. ITZBund, Rechenzentren der Länder).

Nach § 7 BeherbStatG dürfen an die obersten Bundes- und Landesbehörden für die Verwendung gegenüber den gesetzgebenden Körperschaften und für Zwecke der Planung, jedoch nicht für die Regelung von Einzelfällen, vom Statistischen Bundesamt und den statistischen Ämtern der Länder Tabellen mit statistischen Ergebnissen übermittelt werden, auch soweit Tabellenfelder nur einen einzigen Fall ausweisen.

Nach § 16 Absatz 6 BStatG ist es zulässig, den Hochschulen oder sonstigen Einrichtungen mit der Aufgabe unabhängiger wissenschaftlicher Forschung für die Durchführung wissenschaftlicher Vorhaben

1. Einzelangaben zu übermitteln, wenn die Einzelangaben so anonymisiert sind, dass sie nur mit einem unverhältnismäßig großen Aufwand an Zeit, Kosten und Arbeitskraft den Befragten oder Betroffenen zugeordnet werden können (faktisch anonymisierte Einzelangaben),
2. innerhalb speziell abgesicherter Bereiche des Statistischen Bundesamtes und der statistischen Ämter der Länder Zugang zu Einzelangaben ohne Name und Anschrift (formal anonymisierte Einzelangaben) zu gewähren, wenn wirksame Vorkehrungen zur Wahrung der Geheimhaltung getroffen werden.

Nach Artikel 7 Absatz 1 der Verordnung (EU) Nr. 557/2013 über den Zugang zu vertraulichen Daten für wissenschaftliche Zwecke darf Eurostat in seinen Räumen oder in den Räumen einer von Eurostat anerkannten Zugangseinrichtung für wissenschaftliche Zwecke Einzelangaben ohne Name und Anschrift zugänglich machen. Nach Artikel 7 Absatz 2 der Verordnung darf Eurostat darüber hinaus Einzelangaben für wissenschaftliche Zwecke weitergeben, wenn diese so verändert wurden, dass die Gefahr einer Identifizierung der statistischen Einheit auf ein angemessenes Maß verringert wurde. Der Zugang nach Absatz 2 kann gewährt werden, sofern in der den Zugang beantragenden Forschungseinrichtung geeignete Sicherheitsmaßnahmen getroffen wurden.

Die Pflicht zur Geheimhaltung besteht auch für Personen, die Einzelangaben erhalten.

### **Hilfsmerkmale, Identnummer, Löschung, Statistikregister**

Name und Anschrift des Beherbergungsbetriebes sowie Name und Telefonnummer oder E-Mail-Adresse der für Rückfragen zur Verfügung stehenden Person sind Hilfsmerkmale, die lediglich der technischen Durchführung der Erhebung dienen. Angaben zu den Erhebungsmerkmalen werden solange verarbeitet und gespeichert, wie dies zur Erfüllung der gesetzlichen Verpflichtungen erforderlich ist.

Name und Anschrift des Betriebes sowie die Identnummer werden im Unternehmensregister für statistische Zwecke (Statistikregister) gespeichert (§ 13 Absatz 1 BStatG in Verbindung mit § 1 Absatz 1 Statistikregistergesetz). Die verwendete Identnummer dient der Unterscheidung der in die Erhebung einbezogenen Betriebe sowie der rationellen Aufbereitung und besteht aus einer frei vergebenen laufenden Nummer. Die Identnummer darf in den Datensätzen mit den Angaben zu den Erhebungsmerkmalen bis zu 30 Jahre aufbewahrt werden. Danach wird sie gelöscht.

### **Rechte der Betroffenen, Kontaktdaten der Datenschutzbeauftragten, Recht auf Beschwerde**

Die Auskunftgebenden, deren personenbezogene Angaben verarbeitet werden, können

- eine Auskunft nach Artikel 15 DS-GVO,
- die Berichtigung nach Artikel 16 DS-GVO,
- die Löschung nach Artikel 17 DS-GVO sowie
- die Einschränkung der Verarbeitung nach Artikel 18 DS-GVO

der jeweils sie betreffenden personenbezogenen Angaben beantragen oder der Verarbeitung ihrer personenbezogenen Angaben nach Artikel 21 DS-GVO widersprechen.

Sollte von den oben genannten Rechten Gebrauch gemacht werden, prüft die zuständige öffentliche Stelle, ob die gesetzlichen Voraussetzungen hierfür erfüllt sind. Die antragstellende Person wird gegebenenfalls aufgefordert, ihre Identität nachzuweisen, bevor weitere Maßnahmen ergriffen werden.

Fragen und Beschwerden über die Einhaltung datenschutzrechtlicher Bestimmungen können jederzeit an die behördlichen Datenschutzbeauftragten der Statistischen Ämter des Bundes und der Länder oder an die jeweils zuständigen Datenschutzaufsichtsbehörden gerichtet werden. Deren Kontaktdaten finden Sie unter <https://www.statistikportal.de/de/datenschutz>

## Monatserhebung im Tourismus

– Camping –

### Erläuterungen zum Fragebogen

#### 1 Zahl der tatsächlich angebotenen Stellplätze

Bitte geben Sie hier die Gesamtzahl der Stellplätze an, die am letzten Öffnungstag des Berichtsmonats für Urlaubscamping zur Verfügung standen. Als Stellplatz gilt die abgegrenzte Fläche, die für das Aufstellen eines mitgebrachten Wohnwagens, Zeltens oder ähnlichem gegebenenfalls einschließlich des gästeeigenen Kraftfahrzeuges bestimmt ist. Dabei werden Stellplätze unterschiedlicher Größen oder Ausstattung in gleicher Weise berücksichtigt.

Urlaubscamping liegt vor, wenn die Campingplatzbenutzung für einzelne Tage oder Wochen vereinbart worden ist. Dabei wird im allgemeinen kein pauschales Entgelt, sondern eine nach Dauer der Belegung und Personenzahl gestaffelte Gebühr berechnet.

Nicht einzubeziehen sind diejenigen Stellplätze, die für das Dauercamping bestimmt sind. Bei variabler Aufteilung der Belegungsfläche auf Dauer- und Urlaubscamping sind die Verhältnisse am Stichtag, dem letzten Öffnungstag des Berichtsmonats, entscheidend.

#### 2 Angaben zu einer vorübergehenden Schließung, Wiedereröffnung oder gewerberechtlichen Abmeldung des Betriebes

Zur Klärung der Berichtspflicht und zur Vermeidung von Rückfragen bitten wir Sie, uns Angaben über eine vorübergehende Schließung Ihres Betriebes, z. B. wegen Betriebsferien oder saisonbedingter Betriebsruhe, zu machen. Bitte geben Sie hier auch das Datum der beabsichtigten Wiedereröffnung an. Dies hat den Zweck, dass Sie in der Zwischenzeit nicht monatlich Fehlanzeige melden müssen.

#### 3 Abmeldung

Falls der Betrieb gewerberechtlich ganz abgemeldet worden ist, bitten wir um die Übermittlung einer behördlichen Bestätigung, z. B. in Form der Gewerbeabmeldung an eine der angegebenen Kontaktmöglichkeiten.

#### 4 Beherbergungsleistung im Berichtsmonat: Anzahl der Ankünfte und Übernachtungen

Bitte tragen Sie in der Spalte „Ankünfte“ die Zahl der im Berichtsmonat angekommenen Gäste ein. Die aus dem Vormonat noch anwesenden Gäste werden hier nicht berücksichtigt. Tagesgäste werden nicht erfasst.

In der Spalte „Übernachtungen“ tragen Sie bitte alle Übernachtungen ein, sowohl die der im Berichtsmonat angekommenen als auch der aus dem Vormonat noch anwesenden Gäste.

**Beispiel:** Familie Mustermann aus Wiesbaden kommt mit 3 Personen am 25. Juli an und reist am 6. August wieder ab. Dann sind folgende Zahlen einzutragen:

- Berichtsmonat Juli:  
Zeile Deutschland  
3 Ankünfte und 21 Übernachtungen  
(3 Gäste mit je 7 Übernachtungen)
- Berichtsmonat August:  
Zeile Deutschland  
0 Ankünfte und 15 Übernachtungen  
(3 Gäste mit je 5 Übernachtungen)

Sofern im Berichtsmonat keine Ankünfte und Übernachtungen zu verzeichnen waren, ist die Abgabe einer Fehlanzeige erforderlich.

#### 5 Wohnsitz der Gäste

Entscheidend ist der ständige Wohnsitz oder ständige Aufenthaltsort der Gäste, unabhängig von deren Staatsangehörigkeit.

#### 6 Einschließlich Liechtenstein

#### 7 Albanien, Andorra, Bosnien und Herzegowina, Guernsey, Isle of Man, Jersey, Kosovo, Mazedonien, Moldawien, Monaco, Montenegro, San Marino, Serbien, Spitzbergen, Vatikanstadt, Weißrussland

#### 8 Ägypten, Algerien, Angola, Äquatorialguinea, Äthiopien, Benin, Botswana, Burkina Faso, Burundi, Demokratische Republik Kongo, Dschibuti, Elfenbeinküste, Eritrea, Gabun, Gambia, Ghana, Guinea, Guinea-Bissau, Kamerun, Kap Verde, Kenia, Komoren, Kongo, Lesotho, Liberia, Libyen, Madagaskar, Malawi, Mali, Marokko, Mauretanien, Mauritius, Mayotte, Mosambik, Namibia, Niger, Nigeria, Ruanda, Sambia, São Tomé und Príncipe, Senegal, Seychellen, Sierra Leone, Simbabwe, Somalia, Süd Sudan, Sudan, Swasiland, Tansania, Togo, Tschad, Tunesien, Uganda, Westsahara, Zentralafrikanische Republik

#### 9 Anguilla, Antigua und Barbuda, Aruba, Bahamas, Barbados, Belize, Cayman Inseln, Costa Rica, Dominica, Dominikanische Republik, El Salvador, Grenada, Guatemala, Haiti, Honduras, Jamaika, Jungferninseln, Kuba, Mexiko, Montserrat, Nicaragua, Panama, Puerto Rico, Saint-Barthélemy, Saint Kitts und Nevis, Saint Lucia, Saint Martin, Saint Vincent und die Grenadinen, Trinidad und Tobago, Turks- und Caicosinseln

#### 10 Argentinien, Bolivien, Chile, Ecuador, Falklandinseln, Guyana, Kolumbien, Paraguay, Peru, Suriname, Uruguay, Venezuela

#### 11 Bermuda, Grönland, Saint Pierre und Miquelon

#### 12 Bahrain, Irak, Katar, Kuwait, Oman, Saudi-Arabien, Vereinigte Arabische Emirate

- 13** Afghanistan, Armenien, Aserbaidtschan, Bangladesch, Bhutan, Brunei, Georgien, Indonesien, Iran, Jemen, Jordanien, Kambodscha, Kasachstan, Kirgisistan, Laos, Libanon, Macau, Malaysia, Malediven, Mongolei, Myanmar, Nepal, Nordkorea, Osttimor, Pakistan, Palästina, Philippinen, Singapur, Sri Lanka, Syrien, Tadschikistan, Thailand, Turkmenistan, Usbekistan, Vietnam
- 14** Amerikanisch Samoa, Antarktis, Cookinseln, Fidschi, Französisch-Polynesien, Französische Süd- und Antarktisgebiete, Guam, Heard und McDonaldinseln, Kiribati, Kokosinseln, Marshallinseln, Mikronesien, Nauru, Neukaledonien, Neuseeland, Norfolkinsel, Niue, Nördliche Marianen, Palau, Papua-Neuguinea, Pitcairninseln, Salomonen, Samoa, Südgeorgien und die Südlichen Sandwichinseln, Tokelau, Tonga, Tuvalu, Vanuatu, Wallis und Futuna, Weihnachtsinsel

FÜR IHRE UNTERLAGEN

**Monatserhebung im Tourismus**

- Sonstiges Beherbergungsgewerbe -

**SOB**

Rücksendung bitte bis  
zum 10. KT des Folgemonats

Statistisches Landesamt Sachsen-Anhalt  
Dezernat 35  
Merseburger Str. 2  
06110 Halle (Saale)

Statistisches Landesamt Sachsen-Anhalt Postfach 20 11 56 06012 Halle (Saale)

Ansprechpartner/-in für Rückfragen  
(freiwillige Angabe)

Name:

Telefon oder E-Mail:

Sie erreichen uns über

Telefon: (0345) 2318-0

Herr Luge - 437

Frau Kautz - 438

E-Mail:

tourismus@statistik.sachsen-anhalt.de

Vielen Dank für Ihre Mitarbeit.

Bitte beachten Sie bei der Beantwortung der Fragen die Erläuterungen zu **1** bis **14** in der separaten Unterlage.

Falls Anschrift oder Firmierung nicht mehr zutreffen, bitte auf Seite 2 korrigieren.

Identnummer  
(bei Rückfragen bitte angeben)

Identnummer

**Hinweis auf die Erhebungseinheit:**

Die im Erhebungsteil des Fragebogens erfragten Angaben beziehen sich auf den einzelnen Beherbergungsbetrieb oder, falls die Beherbergung eine Nebentätigkeit des Betriebes ist, auf den mit dieser Nebentätigkeit befassten fachlichen Betriebsteil.

A **Berichtsmonat und Berichtsjahr** ..... 01   2  0  2  4    
Monat Jahr

B **Angebot an Gästebetten**  
**i** Flüchtlinge sind bei der Meldung nicht zu berücksichtigen.

1 Bitte nennen Sie die **Anzahl** der am letzten Öffnungstag des Berichtsmonats **tatsächlich angebotenen Betten**. ..... **1** 04   

C **Angaben zu einer vorübergehenden Schließung, Wiedereröffnung oder gewerberechtl. Abmeldung des Betriebes** **2**

**i** Bitte teilen Sie uns auch vorübergehende Schließungen mit, damit Sie für diesen Zeitraum keinen leeren Fragebogen senden müssen.

1 Der Betrieb wird vorübergehend geschlossen am ..... 08   , dieses Berichtsmonats  
Tag

2 Der Betrieb wird voraussichtlich wieder eröffnet am ..... 09   2  0    
Tag Monat Jahr

3 Der Betrieb wurde **gewerberechtlich** endgültig abgemeldet am ..... **3** 10   , dieses Berichtsmonats  
Tag

Senden Sie uns bitte in diesem Fall die Gewerbeabmeldung zu.

Bitte aktualisieren Sie Ihre Anschrift, falls erforderlich.

Name und Anschrift

Bitte zurücksenden an

Statistisches Landesamt Sachsen-Anhalt  
Dezernat 35  
Postfach 20 11 56  
06012 Halle (Saale)

Bemerkungen

Zur Vermeidung von Rückfragen unsererseits können Sie hier auf besondere Ereignisse und Umstände hinweisen, die Einfluss auf Ihre Angaben haben.

Identnummer

FÜR IHRE UNTERLAGEN





## Monatserhebung im Tourismus

– Sonstiges Beherbergungsgewerbe –

Unterrichtung nach § 17 Bundesstatistikgesetz (BStatG)<sup>1</sup> und nach der Datenschutz-Grundverordnung (EU) 2016/679 (DS-GVO)<sup>2</sup>

### Zweck, Art und Umfang der Erhebung

Die Monatserhebung im Tourismus wird bei allen Betrieben oder Betriebsteilen durchgeführt, die nach Einrichtung oder Zweckbestimmung dazu dienen, mindestens zehn Gäste gleichzeitig vorübergehend zu beherbergen. Das Merkmal „Zahl der Gästezimmer“ wird zusätzlich einmal jährlich erhoben. Die Ergebnisse der Monatserhebung im Tourismus dienen als Grundlage für tourismuspolitische Entscheidungen, für infrastrukturelle Planungen sowie für Maßnahmen der Tourismuswerbung und der Marktforschung.

Nach der Definition der Welttourismus-Organisation umfasst der Tourismus „die Aktivitäten von Personen, die an Orte außerhalb ihrer gewohnten Umgebung reisen und sich dort zu Freizeit-, Geschäfts- oder bestimmten anderen Zwecken nicht länger als ein Jahr ohne Unterbrechung aufhalten“.

Mit den Ergebnissen der Monatserhebung im Tourismus werden auch die aus der europäischen Tourismusstatistik-Verordnung resultierenden Datenlieferungsverpflichtungen erfüllt.

### Rechtsgrundlagen, Auskunftspflicht

Rechtsgrundlagen sind die Verordnung (EU) Nr. 692/2011 über die europäische Tourismusstatistik sowie das Beherbergungsgesetz (BeherbStatG) in Verbindung mit dem BStatG.

Erhoben werden die Angaben zu § 4 BeherbStatG.

Die Auskunftspflicht ergibt sich aus § 6 Absatz 1 Satz 1 BeherbStatG in Verbindung mit § 15 BStatG. Nach § 6 Absatz 1 Satz 2 BeherbStatG sind die Inhaberin, der Inhaber, die Leiterin oder der Leiter des Beherbergungsbetriebes auskunftspflichtig.

Nach § 11a Absatz 2 BStatG sind alle Unternehmen und Betriebe verpflichtet, ihre Meldungen auf elektronischem Weg an die statistischen Ämter zu übermitteln. Hierzu sind die von den statistischen Ämtern zur Verfügung gestellten Online-Verfahren zu nutzen. Im begründeten Einzelfall kann eine zeitlich befristete Ausnahme von der Online-Meldung vereinbart werden. Dies ist auf formlosen Antrag möglich. Die Pflicht, die erforderlichen Auskünfte zu erteilen, bleibt jedoch weiterhin bestehen.

Nach § 6 Absatz 3 BeherbStatG besteht für Unternehmen deren Inhaberinnen/Inhaber Existenzgründerinnen/Existenzgründer sind, im Kalenderjahr der Betriebseröffnung keine Auskunftspflicht. In den beiden folgenden Kalenderjahren besteht dann keine Auskunftspflicht, wenn das Unternehmen im jeweils letzten abgeschlossenen Geschäftsjahr Umsätze in Höhe von weniger als 800 000 Euro erwirtschaftet hat. Gesellschaften können sich auf die Befreiung von der Auskunftspflicht berufen, wenn alle an der Gesellschaft Beteiligten Existenzgründerinnen/Existenzgründer sind. Existenzgründerinnen/Existenzgründer sind natürliche Personen, die eine gewerbliche oder freiberufliche Tätigkeit in Form einer Neugründung, einer Übernahme oder einer tätigen Beteiligung aus abhängiger Beschäftigung oder aus der Nichtbeschäftigung heraus aufnehmen, § 6 Absatz 4 BeherbStatG. Existenzgründerinnen/Existenzgründer, die von ihrem Recht, keine Auskunft zu erteilen, Gebrauch machen wollen, haben das Vorliegen der vorgenannten Voraussetzungen nachzuweisen. Es steht ihnen jedoch frei, die Auskünfte zu erteilen.

Erteilen Auskunftspflichtige keine, keine vollständige, keine richtige oder nicht rechtzeitig Auskunft, können sie zur Erteilung der Auskunft mit einem Zwangsgeld angehalten werden.

<sup>1</sup> Den Wortlaut der nationalen Rechtsvorschriften in der jeweils geltenden Fassung finden Sie unter <https://www.gesetze-im-internet.de/>.

<sup>2</sup> Die Rechtsakte der EU in der jeweils geltenden Fassung und in deutscher Sprache finden Sie auf der Internetseite des Amtes für Veröffentlichungen der Europäischen Union unter <https://eur-lex.europa.eu/>.

Darüber hinaus handelt gem. § 23 BStatG ordnungswidrig, wer

- vorsätzlich oder fahrlässig entgegen § 15 Absatz 1 Satz 2, Absatz 2 und 5 Satz 1 BStatG eine Auskunft nicht, nicht rechtzeitig, nicht vollständig oder nicht wahrheitsgemäß erteilt,
- entgegen § 15 Absatz 3 BStatG eine Antwort nicht in der vorgeschriebenen Form erteilt oder
- entgegen § 11a Absatz 2 Satz 1 BStatG ein dort genanntes Verfahren nicht nutzt.

Die Ordnungswidrigkeit kann mit einer Geldbuße bis zu fünftausend Euro geahndet werden.

Nach § 15 Absatz 7 BStatG hat eine Anfechtungsklage gegen die Aufforderung zur Auskunftserteilung keine aufschiebende Wirkung.

## **Geheimhaltung**

Die erhobenen Einzelangaben werden nach § 16 BStatG grundsätzlich geheim gehalten. Nur in ausdrücklich gesetzlich geregelten Ausnahmefällen oder wenn die Auskunftgebenden eingewilligt haben, dürfen Einzelangaben übermittelt werden.

Eine Übermittlung von Einzelangaben ist grundsätzlich zulässig an:

- öffentliche Stellen und Institutionen innerhalb des statistischen Verbunds, die mit der Durchführung einer Bundes- oder europäischen Statistik betraut sind (z. B. die Statistischen Ämter der Länder, die Bundesbank, das Statistische Amt der Europäischen Union [Eurostat]),
- Dienstleister, zu denen ein Auftragsverhältnis besteht (z. B. ITZBund, Rechenzentren der Länder).

Nach § 7 BeherbStatG dürfen an die obersten Bundes- und Landesbehörden für die Verwendung gegenüber den gesetzgebenden Körperschaften und für Zwecke der Planung, jedoch nicht für die Regelung von Einzelfällen, vom Statistischen Bundesamt und den statistischen Ämtern der Länder Tabellen mit statistischen Ergebnissen übermittelt werden, auch soweit Tabellenfelder nur einen einzigen Fall ausweisen.

Nach § 16 Absatz 6 BStatG ist es zulässig, den Hochschulen oder sonstigen Einrichtungen mit der Aufgabe unabhängiger wissenschaftlicher Forschung für die Durchführung wissenschaftlicher Vorhaben

1. Einzelangaben zu übermitteln, wenn die Einzelangaben so anonymisiert sind, dass sie nur mit einem unverhältnismäßig großen Aufwand an Zeit, Kosten und Arbeitskraft den Befragten oder Betroffenen zugeordnet werden können (faktisch anonymisierte Einzelangaben),
2. innerhalb speziell abgesicherter Bereiche des Statistischen Bundesamtes und der statistischen Ämter der Länder Zugang zu Einzelangaben ohne Name und Anschrift (formal anonymisierte Einzelangaben) zu gewähren, wenn wirksame Vorkehrungen zur Wahrung der Geheimhaltung getroffen werden.

Nach Artikel 7 Absatz 1 der Verordnung (EU) Nr. 557/2013 über den Zugang zu vertraulichen Daten für wissenschaftliche Zwecke darf Eurostat in seinen Räumen oder in den Räumen einer von Eurostat anerkannten Zugangseinrichtung für wissenschaftliche Zwecke Einzelangaben ohne Name und Anschrift zugänglich machen. Nach Artikel 7 Absatz 2 der Verordnung darf Eurostat darüber hinaus Einzelangaben für wissenschaftliche Zwecke weitergeben, wenn diese so verändert wurden, dass die Gefahr einer Identifizierung der statistischen Einheit auf ein angemessenes Maß verringert wurde. Der Zugang nach Absatz 2 kann gewährt werden, sofern in der den Zugang beantragenden Forschungseinrichtung geeignete Sicherheitsmaßnahmen getroffen wurden.

Die Pflicht zur Geheimhaltung besteht auch für Personen, die Einzelangaben erhalten.

### **Hilfsmerkmale, Identnummer, Löschung, Statistikregister**

Name und Anschrift des Beherbergungsbetriebes sowie Name und Telefonnummer oder E-Mail-Adresse der für Rückfragen zur Verfügung stehenden Person sind Hilfsmerkmale, die lediglich der technischen Durchführung der Erhebung dienen. Angaben zu den Erhebungsmerkmalen werden solange verarbeitet und gespeichert, wie dies zur Erfüllung der gesetzlichen Verpflichtungen erforderlich ist.

Name und Anschrift des Betriebes sowie die Identnummer werden im Unternehmensregister für statistische Zwecke (Statistikregister) gespeichert (§ 13 Absatz 1 BStatG in Verbindung mit § 1 Absatz 1 Statistikregistergesetz). Die verwendete Identnummer dient der Unterscheidung der in die Erhebung einbezogenen Betriebe sowie der rationellen Aufbereitung und besteht aus einer frei vergebenen laufenden Nummer. Die Identnummer darf in den Datensätzen mit den Angaben zu den Erhebungsmerkmalen bis zu 30 Jahre aufbewahrt werden. Danach wird sie gelöscht.

### **Rechte der Betroffenen, Kontaktdaten der Datenschutzbeauftragten, Recht auf Beschwerde**

Die Auskunftgebenden, deren personenbezogene Angaben verarbeitet werden, können

- eine Auskunft nach Artikel 15 DS-GVO,
- die Berichtigung nach Artikel 16 DS-GVO,
- die Löschung nach Artikel 17 DS-GVO sowie
- die Einschränkung der Verarbeitung nach Artikel 18 DS-GVO

der jeweils sie betreffenden personenbezogenen Angaben beantragen oder der Verarbeitung ihrer personenbezogenen Angaben nach Artikel 21 DS-GVO widersprechen.

Sollte von den oben genannten Rechten Gebrauch gemacht werden, prüft die zuständige öffentliche Stelle, ob die gesetzlichen Voraussetzungen hierfür erfüllt sind. Die antragstellende Person wird gegebenenfalls aufgefordert, ihre Identität nachzuweisen, bevor weitere Maßnahmen ergriffen werden.

Fragen und Beschwerden über die Einhaltung datenschutzrechtlicher Bestimmungen können jederzeit an die behördlichen Datenschutzbeauftragten der Statistischen Ämter des Bundes und der Länder oder an die jeweils zuständigen Datenschutzaufsichtsbehörden gerichtet werden. Deren Kontaktdaten finden Sie unter

<https://www.statistikportal.de/de/datenschutz>

FÜR IHRE DATEN

## Monatserhebung im Tourismus

– Sonstiges Beherbergungsgewerbe –

### Erläuterungen zum Fragebogen

#### 1 Zahl der tatsächlich angebotenen Betten

Bitte geben Sie hier die Gesamtzahl der Betten an, die am letzten Öffnungstag des Berichtsmonats zur Beherbergung von Gästen zur Verfügung standen. Die Anzahl der Betten entspricht dabei der Anzahl der Personen, die bei Normalbelegung gleichzeitig hätten übernachten können. Doppelbetten zählen dabei als zwei Schlafgelegenheiten. Klappbetten, Schlafcouchen und -sofas, die regulär als Schlafgelegenheit angeboten werden, gehören auch dazu.

Nicht zu berücksichtigen sind behelfsmäßige Schlafgelegenheiten (z. B. Zustellbetten, Kinderbetten), bei deren Benutzung lediglich ein Aufschlag zum Übernachtungspreis berechnet wird.

#### 2 Angaben zu einer vorübergehenden Schließung, Wiedereröffnung oder gewerberechtlichen Abmeldung des Betriebes

Zur Klärung der Berichtspflicht und zur Vermeidung von Rückfragen bitten wir Sie, uns Angaben über eine vorübergehende Schließung Ihres Betriebes, z. B. wegen Betriebsferien oder saisonbedingter Betriebsruhe, zu machen. Bitte geben Sie hier auch das Datum der beabsichtigten Wiedereröffnung an. Dies hat den Zweck, dass Sie in der Zwischenzeit nicht monatlich Fehlanzeige melden müssen.

#### 3 Abmeldung

Falls der Betrieb gewerberechtlich ganz abgemeldet worden ist, bitten wir um die Übermittlung einer behördlichen Bestätigung, z. B. in Form der Gewerbeabmeldung an eine der angegebenen Kontaktmöglichkeiten.

#### 4 Beherbergungsleistung im Berichtsmonat: Anzahl der Ankünfte und Übernachtungen

Bitte tragen Sie in der Spalte „Ankünfte“ die Zahl der im Berichtsmonat angekommenen Gäste ein. Die aus dem Vormonat noch anwesenden Gäste werden hier nicht berücksichtigt. Tagesgäste werden nicht erfasst.

In der Spalte „Übernachtungen“ tragen Sie bitte alle Übernachtungen ein, sowohl die der im Berichtsmonat angekommenen als auch der aus dem Vormonat noch anwesenden Gäste.

**Beispiel:** Familie Mustermann aus Wiesbaden kommt mit 3 Personen am 25. Juli an und reist am 6. August wieder ab. Dann sind folgende Zahlen einzutragen:

– Berichtsmonat Juli:  
Zeile Deutschland  
3 Ankünfte und 21 Übernachtungen  
(3 Gäste mit je 7 Übernachtungen)

– Berichtsmonat August:  
Zeile Deutschland  
0 Ankünfte und 15 Übernachtungen  
(3 Gäste mit je 5 Übernachtungen)

Sofern im Berichtsmonat keine Ankünfte und Übernachtungen zu verzeichnen waren, ist die Abgabe einer Fehlanzeige erforderlich.

#### 5 Wohnsitz der Gäste

Entscheidend ist der ständige Wohnsitz oder ständige Aufenthaltsort der Gäste, unabhängig von deren Staatsangehörigkeit.

#### 6 Einschließlich Liechtenstein

7 Albanien, Andorra, Bosnien und Herzegowina, Guernsey, Isle of Man, Jersey, Kosovo, Mazedonien, Moldawien, Monaco, Montenegro, San Marino, Serbien, Spitzbergen, Vatikanstadt, Weißrussland

8 Ägypten, Algerien, Angola, Äquatorialguinea, Äthiopien, Benin, Botswana, Burkina Faso, Burundi, Demokratische Republik Kongo, Dschibuti, Elfenbeinküste, Eritrea, Gabun, Gambia, Ghana, Guinea, Guinea-Bissau, Kamerun, Kap Verde, Kenia, Komoren, Kongo, Lesotho, Liberia, Libyen, Madagaskar, Malawi, Mali, Marokko, Mauretanien, Mauritius, Mayotte, Mosambik, Namibia, Niger, Nigeria, Ruanda, Sambia, São Tomé und Príncipe, Senegal, Seychellen, Sierra Leone, Simbabwe, Somalia, Süd Sudan, Sudan, Swasiland, Tansania, Togo, Tschad, Tunesien, Uganda, Westsahara, Zentralafrikanische Republik

9 Anguilla, Antigua und Barbuda, Aruba, Bahamas, Barbados, Belize, Cayman Inseln, Costa Rica, Dominica, Dominikanische Republik, El Salvador, Grenada, Guatemala, Haiti, Honduras, Jamaika, Jungferninseln, Kuba, Mexiko, Montserrat, Nicaragua, Panama, Puerto Rico, Saint-Barthélemy, Saint Kitts und Nevis, Saint Lucia, Saint Martin, Saint Vincent und die Grenadinen, Trinidad und Tobago, Turks- und Caicosinseln

10 Argentinien, Bolivien, Chile, Ecuador, Falklandinseln, Guyana, Kolumbien, Paraguay, Peru, Suriname, Uruguay, Venezuela

11 Bermuda, Grönland, Saint Pierre und Miquelon

12 Bahrain, Irak, Katar, Kuwait, Oman, Saudi-Arabien, Vereinigte Arabische Emirate

- 13 Afghanistan, Armenien, Aserbaidschan, Bangladesch, Bhutan, Brunei, Georgien, Indonesien, Iran, Jemen, Jordanien, Kambodscha, Kasachstan, Kirgisistan, Laos, Libanon, Macau, Malaysia, Malediven, Mongolei, Myanmar, Nepal, Nordkorea, Osttimor, Pakistan, Palästina, Philippinen, Singapur, Sri Lanka, Syrien, Tadschikistan, Thailand, Turkmenistan, Usbekistan, Vietnam
- 14 Amerikanisch Samoa, Antarktis, Cookinseln, Fidschi, Französisch-Polynesien, Französische Süd- und Antarktisgebiete, Guam, Heard und McDonaldinseln, Kiribati, Kokosinseln, Marshallinseln, Mikronesien, Nauru, Neukaledonien, Neuseeland, Norfolkinsel, Niue, Nördliche Marianen, Palau, Papua-Neuguinea, Pitcairnsinseln, Salomonen, Samoa, Südgeorgien und die Südlichen Sandwichinseln, Tokelau, Tonga, Tuvalu, Vanuatu, Wallis und Futuna, Weihnachtsinsel

FÜR IHRE UNTERLAGEN

**Monatserhebung im Tourismus**

– Hotellerie –

**HOT**

Rücksendung bitte bis  
zum 10. KT des Folgemonats

Statistisches Landesamt Sachsen-Anhalt  
Dezernat 35  
Merseburger Str. 2  
06110 Halle (Saale)

Statistisches Landesamt Sachsen-Anhalt Postfach 20 11 56 06012 Halle (Saale)

Ansprechpartner/-in für Rückfragen  
(freiwillige Angabe)

Name:

Telefon oder E-Mail:

Sie erreichen uns über

Telefon: (0345) 2318-0  
Herr Luge 437  
Frau Kautz - 438

E-Mail:

tourismus@statistik.sachsen-anhalt.de

Vielen Dank für Ihre Mitarbeit.

Bitte beachten Sie bei der Beantwortung der Fragen die Erläuterungen zu **1** bis **18** in der separaten Unterlage.

Falls Anschrift oder Firmierung nicht mehr zutreffen, bitte auf Seite 2 korrigieren.

Identnummer  
(bei Rückfragen bitte angeben)

Identnummer

**Hinweis auf die Erhebungseinheit:**

Die im Erhebungsteil des Fragebogens erfragten Angaben beziehen sich auf den einzelnen Beherbergungsbetrieb oder, falls die Beherbergung eine Nebentätigkeit des Betriebes ist, auf den mit dieser Nebentätigkeit befassten fachlichen Betriebsteil.

A Berichtsmonat und Berichtsjahr ..... 01   2  0  2  4    
Monat Jahr

**B Angebot an Gästebetten und Gästezimmern**

**i** Flüchtlinge sind bei der Meldung nicht zu berücksichtigen.

1 Bitte nennen Sie die **Anzahl** der am letzten Öffnungstag des Berichtsmonats **tatsächlich angebotenen Betten**. ..... **1** 04   

2 Diese Frage ist **nur für den Berichtsmonat Juli auszufüllen**: Bitte nennen Sie die Anzahl der am 31. Juli **tatsächlich angebotenen Gästezimmer**. ..... **2** 05   

**C Gästezimmerauslastung**

**i** Diese Fragen sind **nur auszufüllen**, wenn Sie **mindestens 25 Gästezimmer** angeboten haben. Entscheidend ist dabei der Stand im letzten verfügbaren Juli.

Bitte beachten Sie: Zimmer, die Flüchtlingen angeboten werden oder von diesen belegt sind, dürfen Sie nicht bei Ihren Angaben zur Gästezimmerauslastung berücksichtigen.

1 Bitte nennen Sie die Anzahl der **angebotenen Gästezimmertage** im Berichtsmonat. .... **3** 02   

2 Bitte nennen Sie die Anzahl der **belegten Gästezimmertage** (Roomnights) im Berichtsmonat. .... **4** 03   

3 Liegen Ihnen Angaben zu C1 und C2 nicht vor, geben Sie bitte hilfsweise die **Auslastung der Gästezimmer** im Berichtsmonat **in vollen Prozent** an (gegebenenfalls eine sorgfältige Schätzung). .... **5** 06

Bitte aktualisieren Sie Ihre Anschrift, falls erforderlich.

Name und Anschrift

Bitte zurücksenden an

Statistisches Landesamt Sachsen-Anhalt  
Dezernat 35  
Postfach 20 11 56  
06012 Halle (Saale)

Bemerkungen

Zur Vermeidung von Rückfragen unsererseits können Sie hier auf besondere Ereignisse und Umstände hinweisen, die Einfluss auf Ihre Angaben haben.

Identnummer

**D Angaben zu einer vorübergehenden Schließung, Wiedereröffnung oder gewerberechtigten Abmeldung des Betriebes 6**

**i** Bitte teilen Sie uns auch vorübergehende Schließungen mit, damit Sie für diesen Zeitraum keinen leeren Fragebogen senden müssen.

- 1 Der Betrieb wird vorübergehend geschlossen am ..... 08 \_\_\_\_\_, dieses Berichtsmonats  
Tag
- 2 Der Betrieb wird voraussichtlich wieder eröffnet am ..... 09 \_\_\_\_\_ 2 0  
Tag Monat Jahr
- 3 Der Betrieb wurde **gewerberechtlich** endgültig abgemeldet am ..... **7** 10 \_\_\_\_\_, dieses Berichtsmonats  
Tag

Senden Sie uns bitte in diesem Fall die Gewerbeabmeldung zu.

FÜR IHRE UNTERLAGEN





## Monatserhebung im Tourismus

– Hotellerie –

Unterrichtung nach § 17 Bundesstatistikgesetz (BStatG)<sup>1</sup> und nach der Datenschutz-Grundverordnung (EU) 2016/679 (DS-GVO)<sup>2</sup>

### Zweck, Art und Umfang der Erhebung

Die Monatserhebung im Tourismus wird bei allen Betrieben oder Betriebsteilen durchgeführt, die nach Einrichtung oder Zweckbestimmung dazu dienen, mindestens zehn Gäste gleichzeitig vorübergehend zu beherbergen. Das Merkmal „Zahl der Gästezimmer“ wird zusätzlich einmal jährlich erhoben. Die Ergebnisse der Monatserhebung im Tourismus dienen als Grundlage für tourismuspolitische Entscheidungen, für infrastrukturelle Planungen sowie für Maßnahmen der Tourismuswerbung und der Marktforschung.

Nach der Definition der Welttourismus-Organisation umfasst der Tourismus „die Aktivitäten von Personen, die an Orte außerhalb ihrer gewohnten Umgebung reisen und sich dort zu Freizeit-, Geschäfts- oder bestimmten anderen Zwecken nicht länger als ein Jahr ohne Unterbrechung aufhalten“.

Mit den Ergebnissen der Monatserhebung im Tourismus werden auch die aus der europäischen Tourismusstatistik-Verordnung resultierenden Datenlieferungsverpflichtungen erfüllt.

### Rechtsgrundlagen, Auskunftspflicht

Rechtsgrundlagen sind die Verordnung (EU) Nr. 692/2011 über die europäische Tourismusstatistik sowie das Beherbergungstatistikgesetz (BeherbStatG) in Verbindung mit dem BStatG.

Erhoben werden die Angaben zu § 4 BeherbStatG.

Die Auskunftspflicht ergibt sich aus § 6 Absatz 1 Satz 1 BeherbStatG in Verbindung mit § 15 BStatG. Nach § 6 Absatz 1 Satz 2 BeherbStatG sind die Inhaberin, der Inhaber, die Leiterin oder der Leiter des Beherbergungsbetriebes auskunftspflichtig.

Nach § 11a Absatz 2 BStatG sind alle Unternehmen und Betriebe verpflichtet, ihre Meldungen auf elektronischem Weg an die statistischen Ämter zu übermitteln. Hierzu sind die von den statistischen Ämtern zur Verfügung gestellten Online-Verfahren zu nutzen. Im begründeten Einzelfall kann eine zeitlich befristete Ausnahme von der Online-Meldung vereinbart werden. Dies ist auf formlosen Antrag möglich. Die Pflicht, die erforderlichen Auskünfte zu erteilen, bleibt jedoch weiterhin bestehen.

Nach § 6 Absatz 3 BeherbStatG besteht für Unternehmen deren Inhaberinnen/Inhaber Existenzgründerinnen/Existenzgründer sind, im Kalenderjahr der Betriebseröffnung keine Auskunftspflicht. In den beiden folgenden Kalenderjahren besteht dann keine Auskunftspflicht, wenn das Unternehmen im jeweils letzten abgeschlossenen Geschäftsjahr Umsätze in Höhe von weniger als 800 000 Euro erwirtschaftet hat. Gesellschaften können sich auf die Befreiung von der Auskunftspflicht berufen, wenn alle an der Gesellschaft Beteiligten Existenzgründerinnen/Existenzgründer sind. Existenzgründerinnen/Existenzgründer sind natürliche Personen, die eine gewerbliche oder freiberufliche Tätigkeit in Form einer Neugründung, einer Übernahme oder einer tätigen Beteiligung aus abhängiger Beschäftigung oder aus der Nichtbeschäftigung heraus aufnehmen, § 6 Absatz 4 BeherbStatG. Existenzgründerinnen/Existenzgründer, die von ihrem Recht, keine Auskunft zu erteilen, Gebrauch machen wollen, haben das Vorliegen der vorgenannten Voraussetzungen nachzuweisen. Es steht ihnen jedoch frei, die Auskünfte zu erteilen.

Erteilen Auskunftspflichtige keine, keine vollständige, keine richtige oder nicht rechtzeitig Auskunft, können sie zur Erteilung der Auskunft mit einem Zwangsgeld angehalten werden.

<sup>1</sup> Den Wortlaut der nationalen Rechtsvorschriften in der jeweils geltenden Fassung finden Sie unter <https://www.gesetze-im-internet.de/>.

<sup>2</sup> Die Rechtsakte der EU in der jeweils geltenden Fassung und in deutscher Sprache finden Sie auf der Internetseite des Amtes für Veröffentlichungen der Europäischen Union unter <https://eur-lex.europa.eu/>.

Darüber hinaus handelt gem. § 23 BStatG ordnungswidrig, wer

- vorsätzlich oder fahrlässig entgegen § 15 Absatz 1 Satz 2, Absatz 2 und 5 Satz 1 BStatG eine Auskunft nicht, nicht rechtzeitig, nicht vollständig oder nicht wahrheitsgemäß erteilt,
- entgegen § 15 Absatz 3 BStatG eine Antwort nicht in der vorgeschriebenen Form erteilt oder
- entgegen § 11a Absatz 2 Satz 1 BStatG ein dort genanntes Verfahren nicht nutzt.

Die Ordnungswidrigkeit kann mit einer Geldbuße bis zu fünftausend Euro geahndet werden.

Nach § 15 Absatz 7 BStatG hat eine Anfechtungsklage gegen die Aufforderung zur Auskunftserteilung keine aufschiebende Wirkung.

## Geheimhaltung

Die erhobenen Einzelangaben werden nach § 16 BStatG grundsätzlich geheim gehalten. Nur in ausdrücklich gesetzlich geregelten Ausnahmefällen oder wenn die Auskunftgebenden eingewilligt haben, dürfen Einzelangaben übermittelt werden.

Eine Übermittlung von Einzelangaben ist grundsätzlich zulässig an:

- öffentliche Stellen und Institutionen innerhalb des statistischen Verbunds, die mit der Durchführung einer Bundes- oder europäischen Statistik betraut sind (z. B. die Statistischen Ämter der Länder, die Bundesbank, das Statistische Amt der Europäischen Union [Eurostat]),
- Dienstleister, zu denen ein Auftragsverhältnis besteht (z. B. ITZBund, Rechenzentren der Länder).

Nach § 7 BeherbStatG dürfen an die obersten Bundes- und Landesbehörden für die Verwendung gegenüber den gesetzgebenden Körperschaften und für Zwecke der Planung, jedoch nicht für die Regelung von Einzelfällen, vom Statistischen Bundesamt und den statistischen Ämtern der Länder Tabellen mit statistischen Ergebnissen übermittelt werden, auch soweit Tabellenfelder nur einen einzigen Fall ausweisen.

Nach § 16 Absatz 6 BStatG ist es zulässig, den Hochschulen oder sonstigen Einrichtungen mit der Aufgabe unabhängiger wissenschaftlicher Forschung für die Durchführung wissenschaftlicher Vorhaben

1. Einzelangaben zu übermitteln, wenn die Einzelangaben so anonymisiert sind, dass sie nur mit einem unverhältnismäßig großen Aufwand an Zeit, Kosten und Arbeitskraft den Befragten oder Betroffenen zugeordnet werden können (faktisch anonymisierte Einzelangaben),
2. innerhalb speziell abgesicherter Bereiche des Statistischen Bundesamtes und der statistischen Ämter der Länder Zugang zu Einzelangaben ohne Name und Anschrift (formal anonymisierte Einzelangaben) zu gewähren, wenn wirksame Vorkehrungen zur Wahrung der Geheimhaltung getroffen werden.

Nach Artikel 7 Absatz 1 der Verordnung (EU) Nr. 557/2013 über den Zugang zu vertraulichen Daten für wissenschaftliche Zwecke darf Eurostat in seinen Räumen oder in den Räumen einer von Eurostat anerkannten Zugangseinrichtung für wissenschaftliche Zwecke Einzelangaben ohne Name und Anschrift zugänglich machen. Nach Artikel 7 Absatz 2 der Verordnung darf Eurostat darüber hinaus Einzelangaben für wissenschaftliche Zwecke weitergeben, wenn diese so verändert wurden, dass die Gefahr einer Identifizierung der statistischen Einheit auf ein angemessenes Maß verringert wurde. Der Zugang nach Absatz 2 kann gewährt werden, sofern in der den Zugang beantragenden Forschungseinrichtung geeignete Sicherheitsmaßnahmen getroffen wurden.

Die Pflicht zur Geheimhaltung besteht auch für Personen, die Einzelangaben erhalten.

### **Hilfsmerkmale, Identnummer, Löschung, Statistikregister**

Name und Anschrift des Beherbergungsbetriebes sowie Name und Telefonnummer oder E-Mail-Adresse der für Rückfragen zur Verfügung stehenden Person sind Hilfsmerkmale, die lediglich der technischen Durchführung der Erhebung dienen. Angaben zu den Erhebungsmerkmalen werden solange verarbeitet und gespeichert, wie dies zur Erfüllung der gesetzlichen Verpflichtungen erforderlich ist.

Name und Anschrift des Betriebes sowie die Identnummer werden im Unternehmensregister für statistische Zwecke (Statistikregister) gespeichert (§ 13 Absatz 1 BStatG in Verbindung mit § 1 Absatz 1 Statistikregistergesetz). Die verwendete Identnummer dient der Unterscheidung der in die Erhebung einbezogenen Betriebe sowie der rationellen Aufbereitung und besteht aus einer frei vergebenen laufenden Nummer. Die Identnummer darf in den Datensätzen mit den Angaben zu den Erhebungsmerkmalen bis zu 30 Jahre aufbewahrt werden. Danach wird sie gelöscht.

### **Rechte der Betroffenen, Kontaktdaten der Datenschutzbeauftragten, Recht auf Beschwerde**

Die Auskunftgebenden, deren personenbezogene Angaben verarbeitet werden, können

- eine Auskunft nach Artikel 15 DS-GVO,
- die Berichtigung nach Artikel 16 DS-GVO,
- die Löschung nach Artikel 17 DS-GVO sowie
- die Einschränkung der Verarbeitung nach Artikel 18 DS-GVO

der jeweils sie betreffenden personenbezogenen Angaben beantragen oder der Verarbeitung ihrer personenbezogenen Angaben nach Artikel 21 DS-GVO widersprechen.

Sollte von den oben genannten Rechten Gebrauch gemacht werden, prüft die zuständige öffentliche Stelle, ob die gesetzlichen Voraussetzungen hierfür erfüllt sind. Die antragstellende Person wird gegebenenfalls aufgefordert, ihre Identität nachzuweisen, bevor weitere Maßnahmen ergriffen werden.

Fragen und Beschwerden über die Einhaltung datenschutzrechtlicher Bestimmungen können jederzeit an die behördlichen Datenschutzbeauftragten der Statistischen Ämter des Bundes und der Länder oder an die jeweils zuständigen Datenschutzaufsichtsbehörden gerichtet werden. Deren Kontaktdaten finden Sie unter

<https://www.statistikportal.de/de/datenschutz>

FÜR IHRE DATEN

## Monatserhebung im Tourismus

– Hotellerie –

### Erläuterungen zum Fragebogen

#### 1 Zahl der tatsächlich angebotenen Betten

Bitte geben Sie hier die Gesamtzahl der Betten an, die am letzten Öffnungstag des Berichtsmonats zur Beherbergung von Gästen zur Verfügung standen. Die Anzahl der Betten entspricht dabei der Anzahl der Personen, die bei Normalbelegung gleichzeitig hätten übernachten können. Doppelbetten zählen dabei als zwei Schlafgelegenheiten. Klappbetten, Schlafcouchen und -sofas, die regulär als Schlafgelegenheit angeboten werden, gehören auch dazu. Nicht zu berücksichtigen sind behelfsmäßige Schlafgelegenheiten (z. B. Zustellbetten, Kinderbetten), bei deren Benutzung lediglich ein Aufschlag zum Übernachtungspreis berechnet wird.

#### 2 Zahl der Gästezimmer am 31. Juli

Diese Frage ist nur für den Berichtsmonat Juli auszufüllen. Bitte geben Sie hier die Gesamtzahl der Zimmer an, die am 31. Juli zur Beherbergung von Gästen zur Verfügung standen. Als Gästezimmer gilt eine aus einem Raum oder einer Gruppe von Räumen bestehende Einheit, die eine unteilbare Mieteinheit in einem Beherbergungsbetrieb bildet. In diesem Sinne wird eine Ferienwohnung als eine Einheit (ein Gästezimmer) gezählt.

#### 3 Zahl der angebotenen Gästezimmertage

Bitte geben Sie hier das Produkt aus der Zahl der angebotenen Zimmer und der Zahl der geöffneten Tage des Betriebs im Berichtsmonat an.

**Beispiel:** Ein Betrieb hat 30 Tage geöffnet und an jedem dieser Tage alle seine 50 Gästezimmer angeboten.  
Berechnung: 50 Gästezimmer x 30 Tage = 1500 angebotene Zimmertage

#### 4 Zahl der belegten Gästezimmertage (Roomnights)

Bitte geben Sie hier die Gesamtzahl der belegten Zimmertage aller Gästezimmer im Berichtsmonat an.

**Beispiel:** Ein Betrieb hat im Berichtsmonat 50 Gästezimmer angeboten. Davon war Zimmer Nr. 1 an 25 Tagen belegt, Zimmer Nr. 2 an 20 Tagen, Zimmer Nr. 3 an 30 Tagen usw.

Berechnung: 25 + 20 + 30 + ... = Anzahl der belegten Zimmertage

#### 5 Auslastung der Gästezimmer

Bitte geben Sie die Auslastung der Gästezimmer im Berichtsmonat in Prozent an. Sollte Ihnen diese Angabe nicht bereitstehen, ist die manuelle Erfassung der Angaben unter C2 und C3 erforderlich.

Berechnung: Belegte Zimmertage/angebotene Zimmertage x 100 = Auslastung der Gästezimmer

#### 6 Angaben zu einer vorübergehenden Schließung beziehungsweise Wiedereröffnung des Betriebes

Zur Klärung der Berichtspflicht und zur Vermeidung von Rückfragen bitten wir Sie, uns Angaben über eine vorübergehende Schließung Ihres Betriebes, z. B. wegen Betriebsferien oder saisonbedingter Betriebsruhe, zu machen. Bitte geben Sie hier auch das Datum der beabsichtigten Wiedereröffnung an. Dies hat den Zweck, dass Sie in der Zwischenzeit nicht monatlich Fehlanzeige melden müssen.

#### 7 Abmeldung

Falls der Betrieb gewerberechtlich ganz abgemeldet worden ist, bitten wir um die Übermittlung einer behördlichen Bestätigung, z. B. in Form der Gewerbeabmeldung an eine der angegebenen Kontaktmöglichkeiten.

#### 8 Beherbergungsleistung im Berichtsmonat: Anzahl der Ankünfte und Übernachtungen

Bitte tragen Sie in der Spalte „Ankünfte“ die Zahl der im Berichtsmonat angekommenen Gäste ein. Die aus dem Vormonat noch anwesenden Gäste werden hier nicht berücksichtigt. Tagesgäste werden nicht erfasst.

In der Spalte „Übernachtungen“ tragen Sie bitte alle Übernachtungen ein, sowohl die der im Berichtsmonat angekommenen als auch der aus dem Vormonat noch anwesenden Gäste.

**Beispiel:** Familie Mustermann aus Wiesbaden kommt mit 3 Personen am 25. Juli an und reist am 6. August wieder ab. Dann sind folgende Zahlen einzutragen:

- Berichtsmonat Juli  
Zeile Deutschland  
3 Ankünfte und 21 Übernachtungen  
(3 Gäste mit je 7 Übernachtungen)
- Berichtsmonat August  
Zeile Deutschland  
0 Ankünfte und 15 Übernachtungen  
(3 Gäste mit je 5 Übernachtungen)

Sofern im Berichtsmonat keine Ankünfte und Übernachtungen zu verzeichnen waren, ist die Abgabe einer Fehlanzeige erforderlich.

#### 9 Wohnsitz der Gäste

Entscheidend ist der ständige Wohnsitz oder ständige Aufenthaltsort der Gäste, unabhängig von deren Staatsangehörigkeit.

#### 10 Einschließlich Liechtenstein

#### 11 Albanien, Andorra, Bosnien und Herzegowina, Guernsey, Isle of Man, Jersey, Kosovo, Mazedonien, Moldawien, Monaco, Montenegro, San Marino, Serbien, Spitzbergen, Vatikanstadt, Weißrussland

- 12** Ägypten, Algerien, Angola, Äquatorialguinea, Äthiopien, Benin, Botswana, Burkina Faso, Burundi, Demokratische Republik Kongo, Dschibuti, Elfenbeinküste, Eritrea, Gabun, Gambia, Ghana, Guinea, Guinea-Bissau, Kamerun, Kap Verde, Kenia, Komoren, Kongo, Lesotho, Liberia, Libyen, Madagaskar, Malawi, Mali, Marokko, Mauretanien, Mauritius, Mayotte, Mosambik, Namibia, Niger, Nigeria, Ruanda, Sambia, São Tomé und Príncipe, Senegal, Seychellen, Sierra Leone, Simbabwe, Somalia, Süd Sudan, Sudan, Swasiland, Tansania, Togo, Tschad, Tunesien, Uganda, Westsahara, Zentralafrikanische Republik
- 13** Anguilla, Antigua und Barbuda, Aruba, Bahamas, Barbados, Belize, Cayman Inseln, Costa Rica, Dominica, Dominikanische Republik, El Salvador, Grenada, Guatemala, Haiti, Honduras, Jamaika, Jungferninseln, Kuba, Mexiko, Montserrat, Nicaragua, Panama, Puerto Rico, Saint-Barthélemy, Saint Kitts und Nevis, Saint Lucia, Saint Martin, Saint Vincent und die Grenadinen, Trinidad und Tobago, Turks- und Caicosinseln
- 14** Argentinien, Bolivien, Chile, Ecuador, Falklandinseln, Guyana, Kolumbien, Paraguay, Peru, Suriname, Uruguay, Venezuela
- 15** Bermuda, Grönland, Saint Pierre und Miquelon
- 16** Bahrain, Irak, Katar, Kuwait, Oman, Saudi-Arabien, Vereinigte Arabische Emirate
- 17** Afghanistan, Armenien, Aserbaidshan, Bangladesch, Bhutan, Brunei, Georgien, Indonesien, Iran, Jemen, Jordanien, Kambodscha, Kasachstan, Kirgisistan, Laos, Libanon, Macau, Malaysia, Malediven, Mongolei, Myanmar, Nepal, Nordkorea, Osttimor, Pakistan, Palästina, Philippinen, Singapur, Sri Lanka, Syrien, Tadschikistan, Thailand, Turkmenistan, Usbekistan, Vietnam
- 18** Amerikanisch Samoa, Antarktis, Cookinseln, Fidschi, Französisch-Polynesien, Französische Süd- und Antarktische Gebiete, Guam, Heard und McDonaldinseln, Kiribati, Kokosinseln, Marshallinseln, Mikronesien, Nauru, Neukaledonien, Neuseeland, Norfolkinsel, Niue, Nördliche Marianen, Palau, Papua-Neuguinea, Pitcairnsinseln, Salomonen, Samoa, Südgeorgien und die Südlichen Sandwichinseln, Tokelau, Tonga, Tuvalu, Vanuatu, Wallis und Futuna, Weihnachtsinsel

FÜR IHRE UNTERLAGEN

**Veröffentlichungen im Statistischen Landesamt Sachsen-Anhalt**  
**Im Monat März 2024 erschienen**

Bestell-Nr.	Kennziffer/Periodizität	Titel	Preis Print (in EUR)
1 Z 0 03	Z	Statistisches Monatsheft 03/24	5,50
3 C 3 10	C III j/23	Viehbestände: Rinder, Schweine, Schafe Stand: 3. November 2023, endgültige Ergebnisse	2,50
3 C 4 24	3j/4j-24	Agrarstrukturergabung Teil 1: Bodennutzung 2023, Landwirtschaftliche Betriebe nach der jeweiligen Fläche und Anbaukulturen sowie nach Größenklassen der landwirtschaftlich genutzten Fläche und Zwischenfruchtanbau, Bodennutzung - Teil ökologischer Landbau 2023	3,50
3 E 1 02	E I m-12/23	Tätige Personen, Umsatz im Verarbeitenden Gewerbe sowie im Bergbau und der Gewinnung von Steinen und Erden Dezember 2023, endgültige Ergebnisse	5,00
3 E 2 01	E II m-12/23	Umsatz, tätige Personen, Auftragseingang und Auftragsbestand im Baugewerbe Dezember 2023	2,50
3 E 2 03	E III j/23	Ergebnisse der Ergänzungserhebung im Bauhauptgewerbe Juni 2023	4,00
3 G 1 01	G I m-07/23	Entwicklung von Umsatz und Beschäftigten im Einzelhandel Juli 2023, vorläufige Ergebnisse	2,00
3 G 1 01	G I m-08/23	Entwicklung von Umsatz und Beschäftigten im Einzelhandel August 2023, vorläufige Ergebnisse	2,00
3 G 4 01	G IV m-12/23	Gäste und Übernachtungen im Reiseverkehr, Beherbergungskapazität Dezember 2023, Januar bis Dezember 2023, vorläufige Ergebnisse	6,00
3 G 4 02	G IV m-07/23	Entwicklung von Umsatz und Beschäftigten im Gastgewerbe Juli 2023, vorläufige Ergebnisse	2,00
3 G 4 02	G IV m-08/23	Entwicklung von Umsatz und Beschäftigten im Gastgewerbe August 2023, vorläufige Ergebnisse	2,00
3 H 1 01	H I m-09/23	Straßenverkehrsunfälle September 2023, vorläufige Ergebnisse	6,00
3 H 1 01	H I m-10/23	Straßenverkehrsunfälle Oktober 2023, vorläufige Ergebnisse	6,00
3 L 2 01	L II j/23	Gemeindefinanzen, Einzahlungen und Auszahlungen; Kassenstatistik 01.01.2023 - 31.12.2023	14,00
3 Q 2 01	Q III j/21	Abfallwirtschaft Jahr 2021	9,50

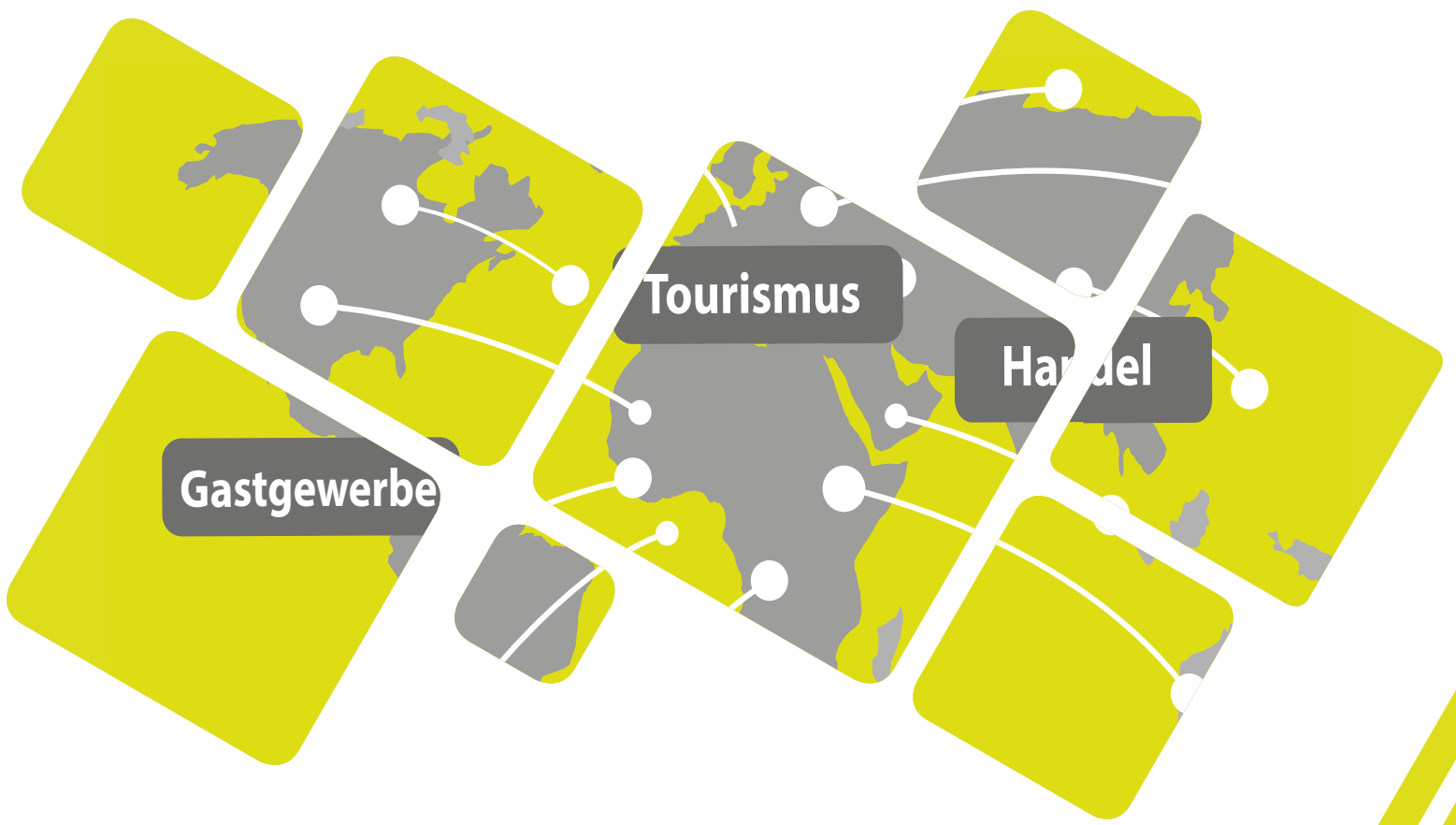

<https://statistik.sachsen-anhalt.de>

Bestellnummer: 3G401



G IV  
m-01/24