

## Tourismus, Gastgewerbe

Gäste und Übernachtungen  
im Reiseverkehr,  
Beherbergungskapazität

November 2023  
Januar bis November 2023  
Vorläufige Ergebnisse

2023

12  
11  
10  
9  
8  
7  
6  
5  
4  
3  
2  
1



SACHSEN-ANHALT  
Statistisches Landesamt

#moderndenken



# Statistischer Bericht

---



Tourismus, Gastgewerbe

Gäste und Übernachtungen  
im Reiseverkehr,  
Beherbergungskapazität

November 2023  
Januar bis November 2023  
Vorläufige Ergebnisse

Land Sachsen-Anhalt

---

## Inhaltsverzeichnis

	Seite
Vorbemerkungen	4
<u>Grafische Darstellungen</u>	
Zuordnung der Kreise zu Reisegebieten im Land Sachsen-Anhalt	9
Ankünfte in den Beherbergungsbetrieben (einschl. Camping) in Sachsen-Anhalt seit November 2020	10
Übernachtungen in den Beherbergungsbetrieben (einschl. Camping) in Sachsen-Anhalt seit November 2020	10
Anteile der Betriebsarten an den Übernachtungen in den Beherbergungsbetrieben des Landes Sachsen-Anhalt im Monat November 2020	11
Stellplätze und Übernachtungen auf Campingplätzen in Sachsen-Anhalt seit November 2020	11
<u>Zeitreihen</u>	
1. Ergebnisse der Beherbergungsstatistik (einschl. Camping) Sachsen-Anhalts 1993 bis 2023	12
2. Ergebnisse der Beherbergungsstatistik (ohne Camping) Sachsen-Anhalts 1993 bis 2023	13
<u>Kreise</u>	
3. Beherbergungsbetriebe (einschl. Camping), Schlafgelegenheiten und Auslastung der Kapazitäten nach Kreisen im Monat November 2023, Januar bis November 2023	14
4. Ankünfte, Übernachtungen und Aufenthaltsdauer der Gäste in Beherbergungs- betrieben (einschl. Camping) nach Kreisen und zusammengefassten Gästegruppen im Monat November 2023, Januar bis November 2023	15
5. Ankünfte, Übernachtungen und Aufenthaltsdauer der Gäste in Beherbergungs- betrieben der Hotellerie (Hotels, Hotels garnis, Gasthöfe und Pensionen) nach Kreisen und zusammengefassten Gästegruppen im Monat November 2023, Januar bis November 2023	16
<u>Reisegebiete</u>	
6. Beherbergungsbetriebe (einschl. Camping), Schlafgelegenheiten und Auslastung der Kapazitäten nach Reisegebieten und Betriebsarten im Monat November 2023, Januar bis November 2023	17
7. Ankünfte, Übernachtungen und Aufenthaltsdauer der Gäste in Beherbergungs- betrieben (einschl. Camping) nach Reisegebieten, Betriebsarten und zusammen- gefassten Gästegruppen im Monat November 2023, Januar bis November 2023	20

	Seite
8. Ankünfte, Übernachtungen und Aufenthaltsdauer der Gäste in Beherbergungsbetrieben (einschl. Camping) nach Reisegebieten und Herkunftsländern im Monat November 2023, Januar bis November 2023	32
<u>Gemeinden</u>	
9. Beherbergungsbetriebe (einschl. Camping), darunter Hotels (ohne Hotels garnis), Schlafgelegenheiten und Auslastung der Kapazitäten für ausgewählte Gemeinden und touristische Zielorte im Monat November 2023, Januar bis November 2023	44
10. Ankünfte, Übernachtungen und Aufenthaltsdauer der Gäste in Beherbergungsbetrieben (einschl. Camping), darunter Hotels (ohne Hotels garnis) für ausgewählte Gemeinden und touristische Zielorte im Monat November 2023, Januar bis November 2023	47
<u>Gemeindegruppen</u>	
11. Beherbergungsbetriebe (einschl. Camping), Schlafgelegenheiten und Auslastung der Kapazitäten nach Gemeindegruppen im Monat November 2023, Januar bis November 2023	50
12. Ankünfte, Übernachtungen und Aufenthaltsdauer der Gäste in Beherbergungsbetrieben (einschl. Camping) nach Gemeindegruppen im Monat November 2023, Januar bis November 2023	50
<u>Stellplätze Camping</u>	
13. Campingplätze mit Urlaubscamping und deren Stellplatzkapazitäten nach Reisegebieten und Kreisen im Monat November 2023	51

## Vorbemerkungen

### Rechtsgrundlagen

Rechtsgrundlagen für die Durchführung der Monatserhebung im Tourismus sind

- das Beherbergungsstatistikgesetz (Beherb StatG) vom 22. Mai 2002 (BGBl. I S. 1642), zuletzt geändert durch Artikel 11 des Gesetzes vom 28. Juli 2015 (BGBl. I S. 1400) in Verbindung mit
- dem Bundesstatistikgesetz in der Fassung der Bekanntmachung vom 20. Oktober 2016 (BGBl. I S. 2394), das zuletzt durch Artikel 5 des Gesetzes vom 20. Dezember 2022 (BGBl. S 2727) geändert worden ist,
- der Verordnung (EU) Nr. 692/2011 des Europäischen Parlaments und des Rates über die europäische Tourismusstatistik und zur Aufhebung der Richtlinie 95/57/EG des Rates (ABl. L 192 vom 22.07.2011, S. 17).

Hiernach sind zu erfassen:

1. Zahl der Ankünfte und Übernachtungen von Gästen im Reiseverkehr; bei Gästen mit Wohnsitz oder gewöhnlichem Aufenthalt außerhalb Deutschlands wird auch das Herkunftsland erfragt.
2. Die Anzahl der im Berichtsmonat angebotenen Gästebetten sowie die Anzahl der Stellplätze auf Campingplätzen für Urlaubscamping.
3. Bei Hotels, Gasthöfen, Pensionen und Hotels garnis zusätzlich die Anzahl der Gästezimmer jeweils zum 31. Juli eines Jahres.
4. Bei Hotels, Gasthöfen, Pensionen und Hotels garnis mit mindestens 25 Zimmern die Anzahl der angebotenen und der belegten Gästezimmerstage.

### Methodik

#### **Beherbergung im Reiseverkehr:**

Unterbringung von Personen, die sich nicht länger als ein Jahr ohne Unterbrechung an einem anderen Ort als ihrem gewöhnlichen Wohnsitz aufhalten. Der vorübergehende Ortswechsel kann durch Urlaub und Freizeitaktivitäten aber auch durch die Wahrnehmung privater und geschäftlicher Kontakte, den Besuch von Tagungen und Fortbildungsveranstaltungen, Maßnahmen zur Wiederherstellung der Gesundheit oder sonstige Gründe veranlasst sein.

Zum Berichtskreis der Monatserhebung im Tourismus gehören Betriebe, die nach Einrichtung und Zweckbestimmung dazu dienen, mindestens zehn Gäste gleichzeitig vorübergehend zu beherbergen. Bei Campingplätzen müssen mindestens zehn Stellplätze vorhanden sein. Bis zum Jahr 2011 waren Betriebe mit mindestens neun Schlafgelegenheiten einbezogen. Auskunftspflichtig sind die Inhaberinnen und Inhaber oder die Leiterinnen und Leiter des Beherbergungsbetriebes.

### Erhebungsmerkmale

#### **Ankünfte:**

Zahl der Anmeldungen von Gästen in einem Beherbergungsbetrieb innerhalb des Berichtszeitraums, die zum vorübergehenden Aufenthalt eine Schlafgelegenheit belegten.

**Durchschnittliche Aufenthaltsdauer:**

Rechnerischer Wert, der sich aus dem Verhältnis der Übernachtungen zur Anzahl der Ankünfte ergibt. Sie kann zum Beispiel in Orten mit Vorsorge- und Rehabilitationskliniken (Reha-Kliniken) rechnerisch höher sein als die Zahl der Kalendertage des Berichtszeitraums, da sich in solchen Beherbergungsbetrieben manche Gäste und Patienten mehr als einen Kalendermonat aufhalten.

Berechnung der durchschnittlichen Aufenthaltsdauer:

Übernachtungen/Ankünfte

**Durchschnittliche Auslastung:**

Rechnerischer Wert, der die Inanspruchnahme der Schlafgelegenheiten in einem Berichtszeitraum ausdrückt. Die prozentuale Angabe wird ermittelt, indem die Zahl der Übernachtungen durch die so genannten „Bettentage“ geteilt wird. Letztere sind das Produkt aus angebotenen Schlafgelegenheiten und der Zahl der Tage, an denen die Betriebe im Berichtszeitraum tatsächlich geöffnet hatten.

Berechnung der durchschnittlichen Auslastung:

(Übernachtungen/angebotene Bettentage) x 100

**Gästezimmer:**

Als Gästezimmer gilt eine Einheit, die aus einem Raum oder einer Gruppe von Räumen besteht, die eine unteilbare Mieteinheit in einem Beherbergungsbetrieb bilden. Bei den Gästezimmern kann es sich um Einzel-, Doppel- oder Mehrbettzimmer handeln, je nachdem, ob sie zur dauerhaften Beherbergung von einer, zwei oder mehr Personen eingerichtet sind. Die Zahl der Gästezimmer wird einmal im Jahr zum Stichtag 31. Juli erhoben. Gezählt werden die an diesem Stichtag tatsächlich zur Verfügung stehenden Gästezimmer. Zimmer, die von Mitarbeitern des Betriebes genutzt werden, zählen nicht als Gästezimmer.

Ein Appartement ist eine spezielle Art von Gästezimmer. Es besteht aus einem oder mehreren Räumen mit Küche, separatem Bad und/oder Toilette.

**Herkunftsländer:**

Für die Zuordnung ist grundsätzlich der ständige Wohnsitz oder gewöhnliche Aufenthalt der Gäste maßgebend, nicht dagegen deren Staatsangehörigkeit bzw. Nationalität.

**Schlafgelegenheiten:**

Anzahl der Betten, die in einem Betrieb zur Beherbergung von Gästen zur Verfügung stehen. Doppelbetten zählen dabei als zwei Schlafgelegenheiten. Im Campingbereich wird gemäß einer Vorgabe der Europäischen Kommission ein Stellplatz mit vier Schlafgelegenheiten gleichgesetzt.

**Übernachtungen:**

Zahl der Übernachtungen von Gästen, die im Berichtszeitraum in einem Beherbergungsbetrieb ankamen oder seit dem vorherigen Berichtszeitraum dort noch anwesend waren.

## **Gliederungsmerkmale**

### **Betriebsarten:**

Die fachliche Gliederung der Beherbergungsbetriebe erfolgt auf Grundlage der „Klassifikation der Wirtschaftszweige, Ausgabe 2008“ (WZ 2008). Die Beherbergungsstatistik erstreckt sich auf den Wirtschaftszweig Beherbergung nach Abteilung 55 der WZ 2008, auf Vorsorge- und Rehabilitationskliniken sowie Schulungsheime.

Unterschieden werden

### Hotels, Gasthöfe, Pensionen (Hotellerie)

**Hotels:** Beherbergungsstätten, die allgemein zugänglich sind und in denen ein Restaurant – auch für Passanten – vorhanden ist. Außerdem stehen in der Regel weitere Einrichtungen oder Räume für unterschiedliche Zwecke (Konferenzen, Seminare, Sport, Freizeit, Erholung) zur Verfügung.

**Hotels garnis:** Beherbergungsstätten, die allgemein zugänglich sind und in denen als Mahlzeit höchstens ein Frühstück angeboten wird.

**Gasthöfe:** Beherbergungsstätten, die allgemein zugänglich sind und in denen, außer dem auch für Passanten zugänglichen Gastraum, in der Regel keine weiteren Aufenthaltsräume zur Verfügung stehen.

**Pensionen:** Beherbergungsstätten, die allgemein zugänglich sind und in denen Speisen und Getränke nur an Hausgäste abgegeben werden.

### Ferienunterkünfte und ähnliche Beherbergungsstätten

**Erholungs- und Ferienheime:** Beherbergungsstätten, die nur bestimmten Personengruppen, z. B. Mitgliedern eines Vereins oder einer Organisation, Beschäftigten eines Unternehmens, Kindern, Müttern, Betreuten sozialer Einrichtungen zugänglich sind und in denen Speisen und Getränke nur an Hausgäste abgegeben werden.

**Ferienzentren:** Beherbergungsstätten, die allgemein zugänglich sind und dazu dienen, wahlweise unterschiedliche Wohn- und Aufenthaltsmöglichkeiten sowie gleichzeitig Freizeiteinrichtungen in Verbindung mit Einkaufsmöglichkeiten und persönlichen Dienstleistungen zum vorübergehenden Aufenthalt anbieten. Als Mindestausstattung gilt das Vorhandensein von Hotelunterkunft und anderen Wohngelegenheiten auch mit Kochgelegenheit, einer Gaststätte, von Einkaufsmöglichkeiten zur Deckung des täglichen Bedarfs und des Freizeitbedarfs sowie von Einrichtungen für persönliche Dienstleistungen, z. B. Massageeinrichtungen, Solarium, Sauna, Friseur und zur aktiven Freizeitgestaltung, wie z. B. Schwimmbad, Tennis-, Tischtennis-, Minigolf- oder Trimm-Dich-Anlagen.



Ferienhäuser, -wohnungen: Beherbergungsstätten, die allgemein zugänglich sind und in denen Speisen und Getränke nicht abgegeben werden, aber eine Kochgelegenheit vorhanden ist.

Jugendherbergen und Hütten: Beherbergungsstätten, die in der Regel eine einfache Ausstattung aufweisen und vorzugsweise Jugendlichen oder Angehörigen der sie tragenden Organisation, z. B. ein Wanderverein, zur Verfügung stehen. Speisen und Getränke werden nur an Hausgäste abgegeben.

Campingplätze: Abgegrenzte Gelände, die jedermann zum vorübergehenden Aufstellen von mitgebrachten Wohnwagen, Reise- bzw. Wohnmobilen oder Zelten zugänglich sind. Im Rahmen der Monatserhebung im Tourismus werden nur Campingplätze berücksichtigt, die Urlaubscamping anbieten, nicht aber so genannte Dauercampingplätze. Die Unterscheidung zwischen Urlaubs- und Dauercamping knüpft an die vertraglich vereinbarte Dauer der Campingplatzbenutzung an. Im Urlaubscamping wird der Stellplatz in der Regel für die Dauer von Tagen oder Wochen gemietet, im Dauercamping dagegen zumeist auf Monats- oder Jahresbasis.

#### Sonstige tourismusrelevante Unterkünfte

Vorsorge- und Rehabilitationskliniken: Beherbergungsbetriebe, die unter ärztlicher Leitung stehen und ausschließlich oder überwiegend Kurgästen zur Verfügung stehen. Als Kurgäste gelten Personen, die sich aufgrund einer ärztlichen Verordnung in der Klinik vorübergehend aufhalten. Das Ziel des Aufenthalts ist die Erhaltung oder Wiederherstellung der Gesundheit oder der Berufs- und Arbeitsfähigkeit sowie die Inanspruchnahme der allgemein angebotenen Kureinrichtungen außerhalb des Beherbergungsbetriebes.

Zu den Vorsorge- und Reha-Kliniken zählen auch Kinderheilstätten, Sanatorien, Kur- oder ähnliche Krankenhäuser (Fachabteilungen anderer Krankenhäuser).

Im Unterschied zur Krankenhausstatistik werden Vorsorge- und Reha-Kliniken in der Beherbergungsstatistik nur dann erfasst, wenn die dort untergebrachten Personen überwiegend in der Lage sind, während des vorübergehenden Aufenthalts die Klinik zu verlassen und die Tourismusangebote der Gemeinde in Anspruch zu nehmen.

Schulungsheime: Beherbergungsstätten mit einem Übernachtungsangebot die dazu dienen, Unterricht außerhalb des regulären Schul- und Hochschulsystems anzubieten und überwiegend der Erwachsenenbildung dienen.

#### **Gemeindegruppen:**

Zusammenfassung von Gemeinden oder Gemeindeteilen nach Art der staatlichen Anerkennung (z. B. als Mineral- und Moorbad, Luftkurort, Erholungsort), die aufgrund landesrechtlicher Vorschriften verliehen wurde. Gemeinden ohne Prädikat sind in der Gruppe „Sonstige Gemeinden“ enthalten.

**Reisegebiete:**

Gliederung nach nichtadministrativen Raumeinheiten, die in Zusammenarbeit mit dem zuständigen Ministerium des Landes erstellt wurde und sich im Wesentlichen an den Zuständigkeitsbereichen der regionalen Tourismusverbände und an naturräumlichen Gegebenheiten orientiert. Die aktuelle Zuordnung erfolgte im Juni 2009 rückwirkend zum 01.01.2009.

**Winterhalbjahr/Sommerhalbjahr:**

Das Sommerhalbjahr umfasst in der amtlichen Tourismusstatistik den Zeitraum von Mai bis Oktober. Entsprechend werden die Monate November bis April dem Winterhalbjahr zugeordnet.

**Allgemeine Hinweise**

Die Ergebnisse des jeweils laufenden Berichtsjahres sind **vorläufig**. Dabei werden Antwortausfälle meldepflichtiger Betriebe durch ein maschinelles Imputationsverfahren geschätzt. Durch Nach- und Korrekturmeldungen werden die Ergebnisse laufend rückwirkend aktualisiert. Mit Berichtsmontat Dezember sind alle Ergebnisse eines Berichtsjahres **endgültig**. Durch Rückkorrekturen kann die Summe der bereits veröffentlichten Monatsergebnisse vom aktuellen Ergebnis für den Jahresteil abweichen.

Ab 2014 erfolgte die Ausgliederung der Schullandheime und Schulungsheime aus der Betriebsart Erholungs- und Ferienheime und die Zuordnung zu den Betriebsarten Jugendherbergen und Hütten oder Schulungsheime.

Die Erhebungsbögen zur vorliegenden Statistik sind in der PDF-Ausgabe dieses Berichtes enthalten.

**Zeichenerklärung**

- = genau Null oder auf Null geändert
- . = Zahlenwert geheim zu halten
- x = Tabellenfach gesperrt, weil Aussagewert nicht sinnvoll (z.B. bei Vorjahresvergleichen ohne Basiswert oder programmtechnisch nicht möglich)
- ... = Angabe fällt später an
- \*\* = Veränderungsrate ist größer als 999 %

### Zuordnung der kreisfreien Städte und Landkreise zu Reisegebieten im Land Sachsen-Anhalt



**Ankünfte in den Beherbergungsbetrieben einschließlich Camping  
in Sachsen-Anhalt seit November 2020**

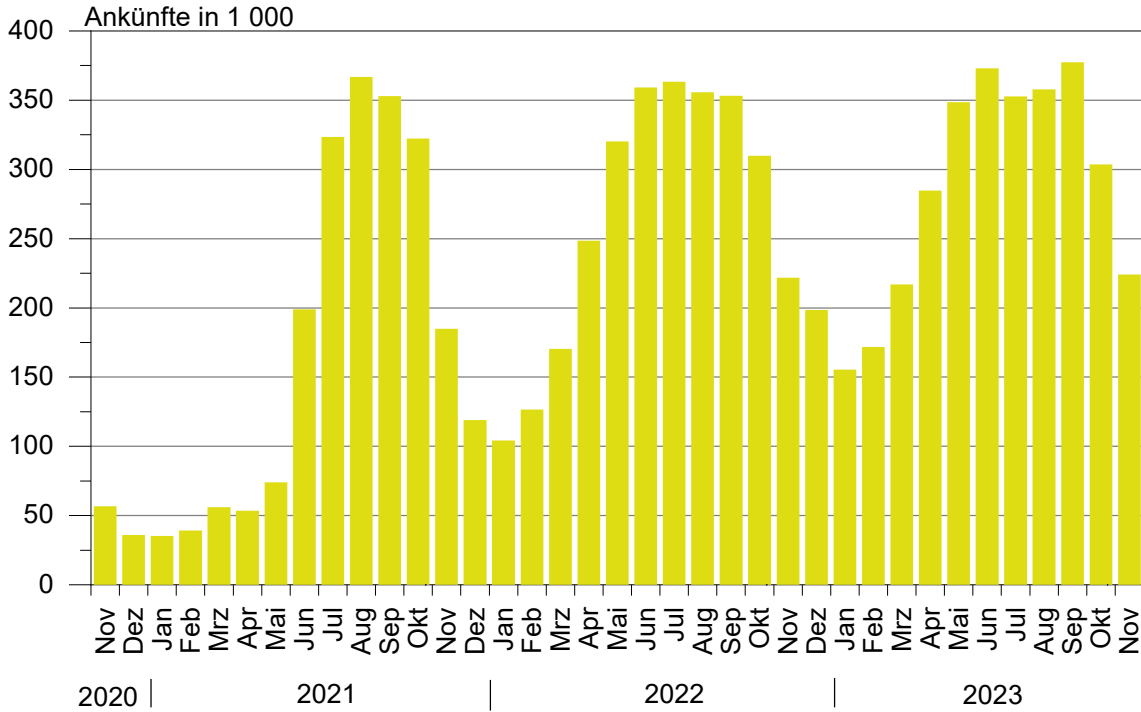

**Übernachtungen in den Beherbergungsbetrieben einschließlich Camping  
in Sachsen-Anhalt seit November 2020**

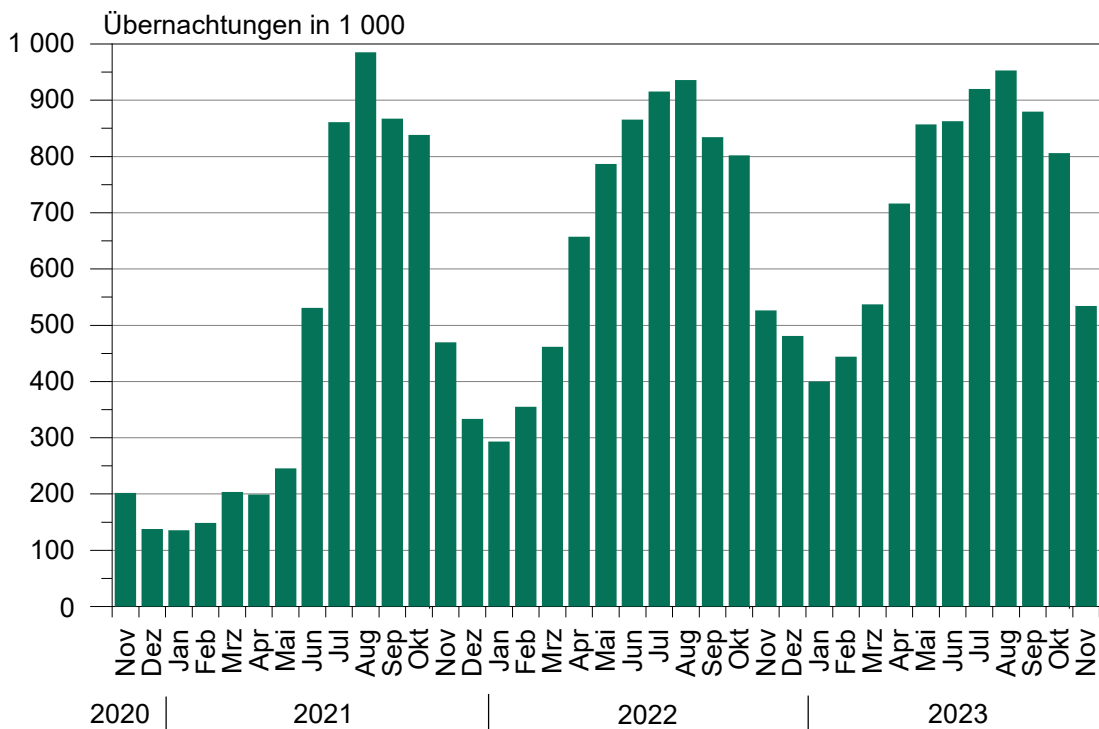

**Anteile der Betriebsarten an den Übernachtungen  
in Beherbergungsbetrieben des Landes Sachsen-Anhalt  
im Monat November 2023**

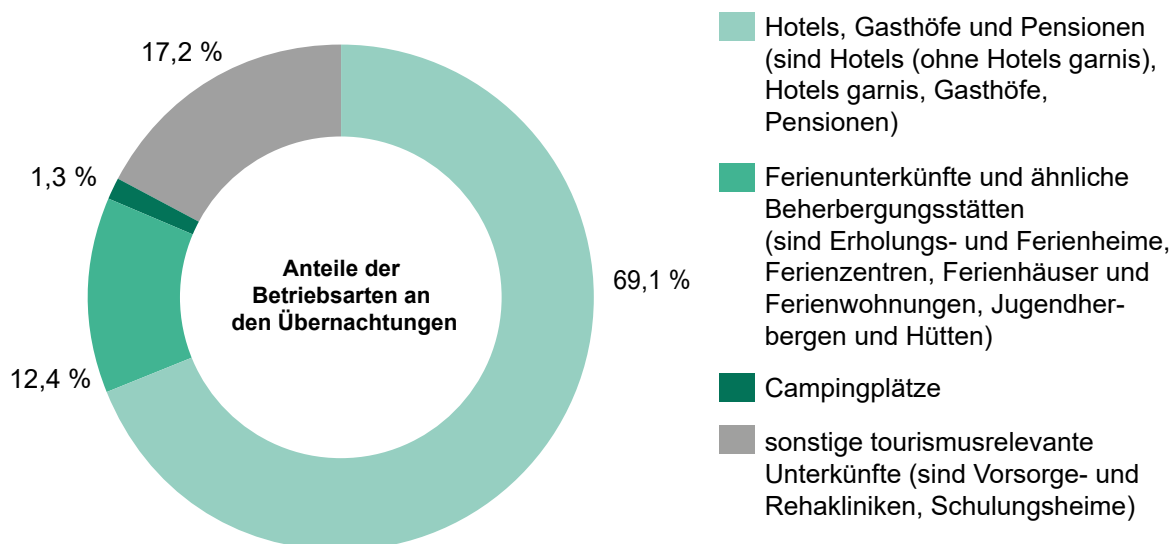

**Stellplätze und Übernachtungen auf Campingplätzen  
in Sachsen-Anhalt seit November 2020**

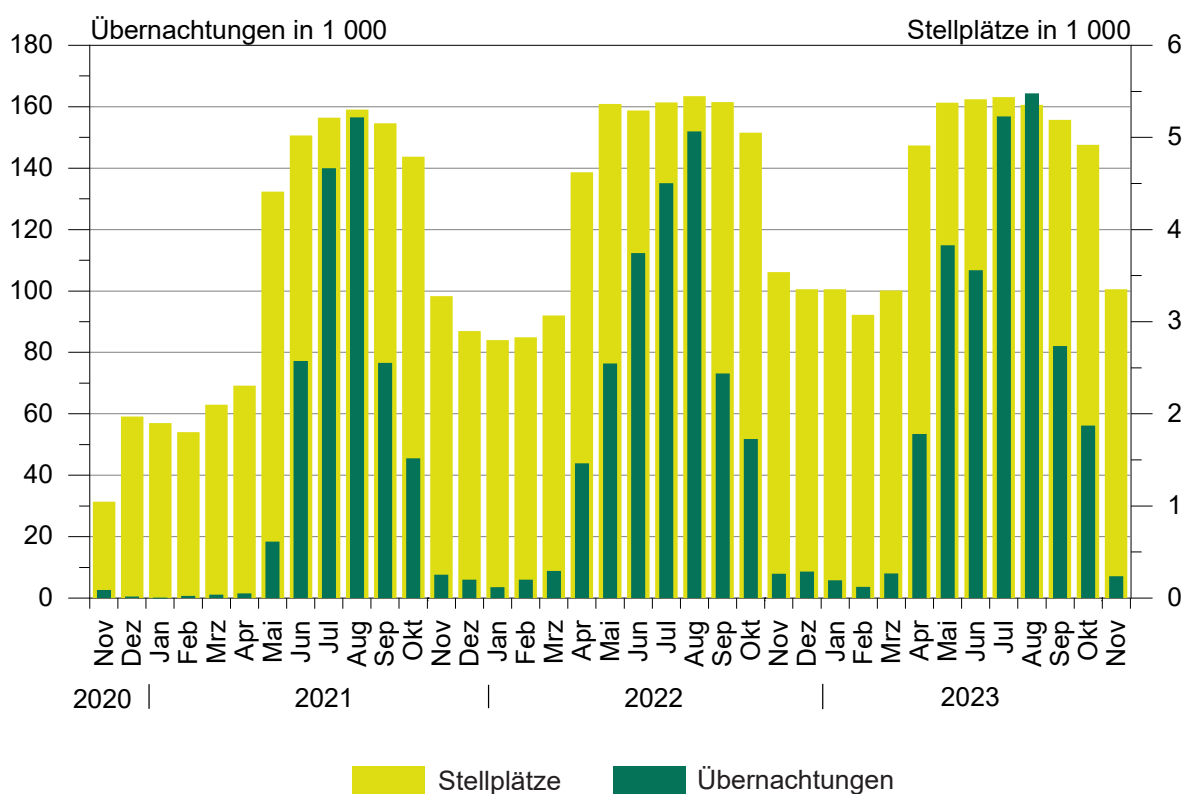

## 1. Ergebnisse der Beherbergungsstatistik (einschl. Camping) Sachsen-Anhalts 1993 bis 2023

Jahr <sup>1</sup> ----- Monat	Geöffnete Betriebe	Angebote Schlafgelegenheiten <sup>3</sup>	Durchschnittl. Auslastung der angebotenen Schlafgelegenheiten	Ankünfte	Übernachtungen	Durchschnittliche Aufenthaltsdauer
	Anzahl		%	Anzahl		Tage
1993	534	32 120	31,0	1 278 448	3 638 874	2,8
1994	776	43 225	29,1	1 661 695	4 586 336	2,8
1995	958	53 332	27,4	1 911 555	5 330 109	2,8
1996	985	55 718	27,4	2 020 138	5 569 740	2,8
1997	1 015	57 253	25,5	2 058 754	5 329 486	2,6
1998	1 025	58 703	25,0	2 139 981	5 366 764	2,5
1999	1 037	60 052	25,9	2 242 429	5 671 655	2,5
2000	1 052	61 016	25,5	2 255 209	5 688 586	2,5
2001	1 074	60 505	26,2	2 302 249	5 789 726	2,5
2002	1 049	58 600	26,1	2 190 160	5 584 831	2,5
2003	1 046	60 220	25,8	2 240 456	5 666 885	2,5
2004	1 040	60 783	25,9	2 348 778	5 874 270	2,5
2005	1 031	60 939	26,5	2 419 692	6 009 339	2,5
2006	1 060	61 913	26,5	2 568 144	6 414 065	2,5
2007	1 070	61 829	26,9	2 584 914	6 562 556	2,5
2008	1 072	62 230	27,0	2 641 801	6 699 594	2,5
2009	1 082	62 433	27,2	2 684 856	6 743 135	2,5
2010	1 068	61 314	27,7	2 777 136	6 857 027	2,5
2011	1 064	61 260	28,7	2 885 685	7 069 738	2,4
2012	1 013	60 562	29,9	2 953 302	7 353 676	2,5
2013	1 007	60 155	29,5	2 885 235	7 130 846	2,5
2014	1 008	60 668	30,8	3 014 492	7 433 263	2,5
2015	1 012	60 169	31,0	3 143 256	7 608 823	2,4
2016	1 031	63 438	31,7	3 212 557	7 791 717	2,4
2017	1 024	63 092	32,4	3 383 962	8 135 118	2,4
2018	1 053	64 117	32,5	3 432 686	8 234 898	2,4
2019	1 062	66 141	33,1	3 603 700	8 645 180	2,4
2020	805	49 363	25,5	2 234 259	5 973 768	2,7
2021	984	64 980	25,2	2 125 347	5 815 720	2,7
2022	989	66 768	30,5	3 135 928	7 911 728	2,5
Januar	959	63 762	15,7	105 969	299 660	2,8
Februar	964	63 177	20,1	126 852	354 869	2,8
März	978	64 613	23,0	170 693	460 140	2,7
April	1 055	72 709	30,5	250 658	658 211	2,6
Mai	1 083	76 785	33,0	322 027	785 853	2,4
Juni	1 079	76 903	37,7	361 547	868 531	2,4
Juli	1 084	77 258	38,4	364 270	916 591	2,5
August	1 113	78 152	38,7	354 628	935 997	2,6
September	1 102	77 027	36,0	351 672	830 207	2,4
Oktober	1 088	74 197	34,9	307 979	797 041	2,6
November	1 019	67 839	25,9	221 048	523 657	2,4
Dezember	989	66 768	23,7	198 585	480 971	2,4
2023 <sup>2</sup>	...	...	...	...	...	...
Januar	965	65 835	19,9	155 034	399 384	2,6
Februar	973	65 195	24,2	170 725	440 693	2,6
März	992	66 772	26,3	215 085	532 938	2,5
April	1 061	74 752	32,2	284 638	715 760	2,5
Mai	1 064	76 065	35,5	348 196	837 124	2,4
Juni	1 080	77 131	36,8	367 637	850 824	2,3
Juli	1 080	77 016	38,2	347 228	908 468	2,6
August	1 072	76 469	39,8	353 070	941 521	2,7
September	1 065	75 431	38,2	369 451	862 501	2,3
Oktober	1 057	73 487	35,8	303 611	805 793	2,7
November	999	67 095	26,8	224 122	534 095	2,4
Dezember	...	...	...	...	...	...

<sup>1</sup> Betriebe und Schlafgelegenheiten jeweils Stand 31.12.<sup>2</sup> vorläufiges Ergebnis<sup>3</sup> Doppelbetten zählen als 2 Schlafgelegenheiten. Für Camping wird 1 Stellplatz in 4 Schlafgelegenheiten umgerechnet.

## 2. Ergebnisse der Beherbergungsstatistik (ohne Camping) Sachsen-Anhalts 1993 bis 2023

Jahr <sup>1</sup> ----- Monat	Geöffnete Betriebe	Angebotene Schlafgelegenheiten <sup>3</sup>	Durchschnittl. Auslastung der angebotenen Schlafgelegenheiten	Ankünfte	Übernachtungen	Durchschnittliche Aufenthaltsdauer
	Anzahl	Anzahl	%	Anzahl	Anzahl	Tage
1993	523	26 124	36,8	1 190 601	3 367 559	2,8
1994	761	36 497	34,6	1 566 937	4 277 803	2,7
1995	942	45 128	33,2	1 811 003	5 007 498	2,8
1996	962	46 414	31,3	1 932 154	5 285 103	2,7
1997	992	48 021	28,7	1 975 694	5 063 247	2,6
1998	1 001	49 311	28,3	2 058 299	5 117 997	2,5
1999	1 014	49 668	30,0	2 148 827	5 397 178	2,5
2000	1 029	50 468	29,5	2 172 719	5 440 659	2,5
2001	1 051	50 537	29,9	2 214 457	5 552 933	2,5
2002	1 028	49 376	29,0	2 109 187	5 364 807	2,5
2003	1 023	50 440	29,5	2 142 285	5 407 056	2,5
2004	1 016	50 443	30,2	2 256 199	5 632 471	2,5
2005	1 007	50 599	30,9	2 324 562	5 765 201	2,5
2006	1 036	52 157	32,7	2 473 256	6 175 243	2,5
2007	1 042	51 957	32,8	2 491 592	6 318 556	2,5
2008	1 045	52 698	33,1	2 536 496	6 437 309	2,5
2009	1 054	53 101	32,9	2 563 953	6 444 477	2,5
2010	1 043	52 434	33,6	2 672 362	6 584 600	2,5
2011	1 042	52 784	34,7	2 771 521	6 787 242	2,4
2012	990	52 006	36,2	2 836 567	7 051 100	2,5
2013	985	51 799	35,7	2 779 653	6 858 500	2,5
2014	984	52 272	36,8	2 886 023	7 116 419	2,5
2015	987	51 417	36,8	2 996 924	7 257 677	2,4
2016	1 003	53 058	38,1	3 065 503	7 413 880	2,4
2017	993	53 496	39,0	3 215 807	7 726 130	2,4
2018	1 020	54 533	38,7	3 244 687	7 771 295	2,4
2019	1 026	55 981	39,7	3 391 297	8 127 784	2,4
2020	780	41 483	29,2	2 002 407	5 332 804	2,7
2021	947	53 384	29,7	1 939 090	5 284 801	2,7
2022	945	53 364	36,7	2 901 012	7 233 339	2,5
Januar	923	52 326	19,0	104 688	296 008	2,8
Februar	928	51 733	24,2	125 200	348 971	2,8
März	941	52 465	27,9	167 023	451 355	2,7
April	989	54 485	37,8	236 274	614 525	2,6
Mai	1 003	55 333	41,3	295 586	708 866	2,4
Juni	999	55 731	45,2	320 753	755 239	2,4
Juli	1 000	55 734	45,4	314 983	780 317	2,5
August	1 027	56 356	44,9	304 686	782 687	2,6
September	1 018	55 491	45,6	325 479	758 776	2,3
Oktober	1 013	55 745	43,4	291 757	748 330	2,6
November	970	54 083	31,9	218 573	515 931	2,4
Dezember	945	53 364	28,9	196 010	472 334	2,4
2023 <sup>2</sup>	...	...	...	...	...	...
Januar	922	52 759	24,5	153 456	393 568	2,6
Februar	931	52 899	29,6	169 276	437 076	2,6
März	944	53 492	32,1	211 542	525 013	2,5
April	985	55 096	40,3	266 570	661 754	2,5
Mai	982	55 221	42,6	309 700	729 993	2,4
Juni	993	55 475	44,8	324 037	744 376	2,3
Juli	993	55 264	44,3	292 825	753 586	2,6
August	987	55 057	45,7	302 153	777 240	2,6
September	983	54 823	47,5	335 221	781 593	2,3
Oktober	982	54 779	44,3	286 477	750 090	2,6
November	951	53 691	32,8	221 986	527 032	2,4
Dezember	...	...	...	...	...	...

<sup>1</sup> Betriebe und Betten jeweils Stand 31.12.<sup>2</sup> vorläufiges Ergebnis<sup>3</sup> Doppelbetten zählen als zwei Schlafgelegenheiten

**3. Beherbergungsbetriebe (einschl. Camping), Schlafgelegenheiten und Auslastung der Kapazitäten nach kreisfreien Städten und Landkreisen**

Land	November 2023							Jan. bis November 2023
	Betriebe			in den Betrieben angebotene Schlafgelegenheiten <sup>1</sup>				durchschnittliche Auslastung
	insgesamt	darunter geöffnete		insgesamt	Veränderung gegenüber dem Vorjahresmonat	durchschnittliche Auslastung	nachrichtlich	
		zusammen	Veränderung gegenüber dem Vorjahresmonat				maximales Angebot an Schlafgelegenheiten der letzten 13 Monate	
Kreisfreie Stadt								
Landkreis								
	Anzahl		%	Anzahl	%		Anzahl	%
<b>Sachsen-Anhalt insgesamt</b>	<b>1 134</b>	<b>999</b>	<b>-2,0</b>	<b>67 095</b>	<b>-1,1</b>	<b>26,8</b>	<b>81 113</b>	<b>32,6</b>
Dessau-Roßlau, Stadt	25	24	-4,0	1 915	12,3	25,8	1 944	34,4
Halle (Saale), Stadt	40	34	-12,8	2 829	-7,4	40,9	3 152	41,3
Magdeburg, Landeshauptstadt	49	47	-	5 600	0,7	38,0	6 465	35,8
Altmarkkreis Salzwedel	53	50	-2,0	3 023	-2,3	23,2	3 929	30,2
Anhalt-Bitterfeld	58	51	-	3 452	1,9	15,6	3 934	22,1
Börde	54	49	4,3	4 178	-1,9	25,3	5 261	27,9
Burgenlandkreis	118	98	1,0	5 804	1,3	25,2	7 240	33,2
Harz	343	304	-3,5	20 212	-6,0	26,4	23 118	35,4
Jerichower Land	44	37	-7,5	1 970	-7,4	17,7	3 058	22,1
Mansfeld-Südharz	71	63	-	3 364	-2,1	18,2	3 869	29,0
Saalekreis	71	67	3,1	4 123	6,5	22,2	4 509	29,4
Salzlandkreis	71	64	1,6	3 226	3,3	35,9	4 131	36,6
Stendal	57	46	-2,1	2 641	20,0	26,4	3 746	29,5
Wittenberg	80	65	-5,8	4 758	-0,7	28,7	6 757	33,6

<sup>1</sup> Doppelbetten zählen als 2 Schlafgelegenheiten. Für Camping wird 1 Stellplatz in 4 Schlafgelegenheiten umgerechnet.



**4. Ankünfte, Übernachtungen und Aufenthaltsdauer der Gäste in Beherbergungsbetrieben (einschl. Camping)  
nach kreisfreien Städten, Landkreisen und zusammengefassten Gästegruppen**

Land Kreisfreie Stadt/Landkreis  ----- Ständiger Wohnsitz der Gäste Deutschland/Ausland	November 2023					Januar bis November 2023				
	Ankünfte		Übernachtungen		durch- schn. Aufent- halts- dauer	Ankünfte		Übernachtungen		durch- schn. Aufent- halts- dauer
	insge- samt	Veränd. gegen- über Vorj.- monat	insge- samt	Veränd. gegen- über Vorj.- monat		insge- samt	Veränd. gegen- über Vorj.- zeitr.	insge- samt	Veränd. gegen- über Vorj.- zeitr.	
	Anzahl	%	Anzahl	%	Tage	Anzahl	%	Anzahl	%	Tage
<b>Sachsen-Anhalt insgesamt</b>	<b>224 122</b>	<b>1,4</b>	<b>534 095</b>	<b>2,0</b>	<b>2,4</b>	<b>3 138 797</b>	<b>6,9</b>	<b>7 829 101</b>	<b>5,4</b>	<b>2,5</b>
Deutschland	208 557	0,7	492 416	0,7	2,4	2 898 475	6,4	7 271 424	5,0	2,5
Ausland	15 565	12,2	41 679	19,6	2,7	240 322	12,2	557 677	10,4	2,3
Dessau-Roßlau, Stadt	8 916	-7,0	14 841	-1,5	1,7	126 104	13,6	214 408	12,2	1,7
Deutschland	7 905	-9,0	12 688	-3,5	1,6	109 779	17,2	182 512	16,4	1,7
Ausland	1 011	12,5	2 153	12,7	2,1	16 325	-5,9	31 896	-7,1	2,0
Halle (Saale), Stadt	20 341	-2,8	34 704	2,4	1,7	224 318	6,9	392 642	5,6	1,8
Deutschland	18 619	1,2	31 626	5,5	1,7	200 854	6,3	348 862	4,6	1,7
Ausland	1 722	-31,8	3 078	-21,4	1,8	23 464	11,6	43 780	14,2	1,9
Magdeburg, Landeshauptstadt	37 104	15,2	63 453	9,0	1,7	401 511	16,6	719 203	13,8	1,8
Deutschland	33 009	11,5	55 112	5,5	1,7	354 144	14,6	630 124	12,4	1,8
Ausland	4 095	56,7	8 341	40,3	2,0	47 367	34,1	89 079	24,8	1,9
Altmarkkreis Salzwedel	5 621	-6,6	21 025	-1,1	3,7	92 813	3,2	327 250	3,8	3,5
Deutschland	5 410	-5,6	20 195	-	3,7	89 843	3,4	317 309	3,6	3,5
Ausland	211	-27,5	830	-22,5	3,9	2 970	-2,2	9 941	12,4	3,3
Anhalt-Bitterfeld	7 515	4,7	16 142	-1,3	2,1	113 873	8,2	260 311	9,9	2,3
Deutschland	7 055	7,8	15 127	1,9	2,1	101 451	5,1	240 162	8,8	2,4
Ausland	460	-26,9	1 015	-32,4	2,2	12 422	43,2	20 149	25,0	1,6
Börde	9 896	-10,9	31 772	3,8	3,2	136 060	-4,0	417 084	0,9	3,1
Deutschland	8 971	-9,7	29 494	2,6	3,3	121 777	-3,1	386 026	0,6	3,2
Ausland	925	-21,1	2 278	21,6	2,5	14 283	-11,0	31 058	4,7	2,2
Burgenlandkreis	14 561	-2,2	43 740	3,4	3,0	247 323	4,9	709 090	5,2	2,9
Deutschland	13 967	-2,5	41 538	2,0	3,0	234 593	4,8	681 172	5,2	2,9
Ausland	594	6,3	2 202	38,8	3,7	12 730	7,3	27 918	5,4	2,2
Harz	60 710	2,0	155 678	-0,6	2,6	871 501	6,3	2 488 890	4,0	2,9
Deutschland	58 385	0,3	149 890	-2,0	2,6	831 870	5,8	2 381 145	3,5	2,9
Ausland	2 325	75,5	5 788	62,4	2,5	39 631	19,3	107 745	16,5	2,7
Jerichower Land	5 427	3,6	10 441	-0,7	1,9	82 449	6,8	193 200	13,9	2,3
Deutschland	5 098	3,3	9 914	0,7	1,9	75 429	4,0	166 535	3,7	2,2
Ausland	329	7,9	527	-21,2	1,6	7 020	51,8	26 665	196,0	3,8
Mansfeld-Südharz	9 398	-3,9	18 354	-4,2	2,0	146 236	3,2	330 547	1,7	2,3
Deutschland	9 081	-4,5	17 773	-4,8	2,0	140 255	2,6	318 449	1,4	2,3
Ausland	317	17,8	581	16,9	1,8	5 981	20,1	12 098	11,1	2,0
Saalekreis	13 167	-3,9	27 400	3,6	2,1	191 596	5,9	394 743	-1,6	2,1
Deutschland	11 745	-3,0	23 601	5,9	2,0	167 743	7,2	346 046	4,4	2,1
Ausland	1 422	-10,2	3 799	-8,7	2,7	23 853	-2,3	48 697	-30,2	2,0
Salzlandkreis	9 601	-3,8	34 755	7,2	3,6	145 402	6,9	432 846	5,4	3,0
Deutschland	8 682	-6,9	29 185	-2,2	3,4	133 397	8,1	391 522	4,6	2,9
Ausland	919	39,5	5 570	115,0	6,1	12 005	-4,9	41 324	14,6	3,4
Stendal	9 668	10,1	20 897	-1,5	2,2	142 403	6,7	297 756	4,5	2,1
Deutschland	9 262	9,9	17 842	-1,9	1,9	137 013	6,6	269 300	3,3	2,0
Ausland	406	13,4	3 055	1,4	7,5	5 390	9,8	28 456	18,1	5,3
Wittenberg	12 197	0,6	40 893	3,1	3,4	217 208	3,0	651 131	6,5	3,0
Deutschland	11 368	-0,7	38 431	3,6	3,4	200 327	2,8	612 260	6,7	3,1
Ausland	829	22,5	2 462	-3,3	3,0	16 881	5,0	38 871	2,4	2,3

**5. Ankünfte, Übernachtungen und Aufenthaltsdauer der Gäste in Beherbergungsbetrieben der Hotellerie (Hotels, Hotels garnis, Gasthöfe und Pensionen) nach kreisfreien Städten, Landkreisen und zusammengefassten Gästegruppen**

Land Kreisfreie Stadt/Landkreis  ----- Ständiger Wohnsitz der Gäste Deutschland/Ausland	November 2023					Januar bis November 2023				
	Ankünfte		Übernachtungen		durch- schn. Aufent- halts- dauer	Ankünfte		Übernachtungen		durch- schn. Aufent- halts- dauer
	insge- samt	Veränd. gegen- über Vorj.- monat	insge- samt	Veränd. gegen- über Vorj.- monat		insge- samt	Veränd. gegen- über Vorj.- zeitr.	insge- samt	Veränd. gegen- über Vorj.- zeitr.	
	Anzahl	%	Anzahl	%	Tage	Anzahl	%	Anzahl	%	Tage
<b>Sachsen-Anhalt insgesamt</b>	<b>192 421</b>	<b>1,9</b>	<b>368 844</b>	<b>3,1</b>	<b>1,9</b>	<b>2 377 458</b>	<b>5,9</b>	<b>4 697 970</b>	<b>4,3</b>	<b>2,0</b>
Deutschland	177 738	1,1	334 422	1,1	1,9	2 171 123	5,7	4 298 469	4,2	2,0
Ausland	14 683	11,9	34 422	28,5	2,3	206 335	8,9	399 501	5,1	1,9
Dessau-Roßlau, Stadt	7 872	-10,4	12 240	-4,0	1,6	113 962	13,8	179 448	13,7	1,6
Deutschland	6 889	-12,9	10 587	-7,7	1,5	98 402	18,1	155 531	19,2	1,6
Ausland	983	12,3	1 653	28,3	1,7	15 560	-7,3	23 917	-12,7	1,5
Halle (Saale), Stadt	18 699	-3,7	28 480	2,1	1,5	202 204	6,6	316 002	4,8	1,6
Deutschland	17 010	0,1	25 646	4,7	1,5	179 709	5,8	277 944	3,0	1,5
Ausland	1 689	-30,5	2 834	-16,5	1,7	22 495	14,0	38 058	20,2	1,7
Magdeburg, Landeshauptstadt	34 318	13,7	57 468	8,4	1,7	359 711	13,8	623 834	12,1	1,7
Deutschland	30 564	10,7	50 309	5,1	1,6	316 134	12,0	549 755	10,2	1,7
Ausland	3 754	46,4	7 159	39,3	1,9	43 577	29,0	74 079	28,5	1,7
Altmarkkreis Salzwedel	4 517	-1,0	9 348	2,9	2,1	55 071	3,2	116 335	1,8	2,1
Deutschland	4 306	-0,6	8 518	0,7	2,0	52 329	3,2	106 835	0,1	2,0
Ausland	211	-8,7	830	31,3	3,9	2 742	2,0	9 500	26,1	3,5
Anhalt-Bitterfeld	6 905	5,0	12 592	-7,8	1,8	83 100	6,5	163 071	3,4	2,0
Deutschland	6 489	8,9	11 760	-4,3	1,8	72 287	2,6	146 406	2,0	2,0
Ausland	416	-32,6	832	-39,7	2,0	10 813	42,7	16 665	18,6	1,5
Börde	8 718	-12,6	17 761	6,0	2,0	102 836	-8,1	187 265	-4,7	1,8
Deutschland	7 824	-11,3	15 809	5,1	2,0	90 331	-7,0	166 061	-4,3	1,8
Ausland	894	-22,6	1 952	14,5	2,2	12 505	-14,9	21 204	-7,7	1,7
Burgenlandkreis	10 931	-3,7	20 103	-1,6	1,8	163 638	-0,1	308 107	-2,9	1,9
Deutschland	10 387	-4,4	18 212	-4,1	1,8	152 769	-0,6	284 983	-3,6	1,9
Ausland	544	12,2	1 891	32,4	3,5	10 869	7,6	23 124	6,2	2,1
Harz	48 627	6,3	107 273	4,5	2,2	622 164	7,8	1 510 269	6,2	2,4
Deutschland	46 474	4,2	102 855	2,5	2,2	591 479	7,3	1 441 794	6,0	2,4
Ausland	2 153	88,0	4 418	88,0	2,1	30 685	18,2	68 475	12,3	2,2
Jerichower Land	4 930	1,6	9 128	-3,0	1,9	60 936	-2,0	112 995	-5,8	1,9
Deutschland	4 601	0,7	8 601	-2,4	1,9	57 537	-0,8	107 826	-3,8	1,9
Ausland	329	16,3	527	-12,7	1,6	3 399	-18,4	5 169	-33,9	1,5
Mansfeld-Südharz	8 169	-2,1	15 572	1,4	1,9	103 049	4,2	210 077	3,1	2,0
Deutschland	7 862	-2,6	15 038	1,2	1,9	98 179	3,6	200 146	2,5	2,0
Ausland	307	14,6	534	7,9	1,7	4 870	17,5	9 931	16,7	2,0
Saalekreis	12 821	-3,8	26 539	3,7	2,1	164 429	3,7	328 366	-3,4	2,0
Deutschland	11 419	-3,1	22 785	5,8	2,0	142 356	5,1	282 489	3,7	2,0
Ausland	1 402	-8,6	3 754	-7,5	2,7	22 073	-4,7	45 877	-32,3	2,1
Salzlandkreis	8 685	-1,7	20 475	18,9	2,4	112 708	6,3	217 135	10,1	1,9
Deutschland	7 804	-5,5	15 594	-1,9	2,0	103 745	7,6	190 935	6,6	1,8
Ausland	881	53,2	4 881	267,8	5,5	8 963	-6,9	26 200	45,7	2,9
Stendal	7 566	7,2	14 576	-6,3	1,9	95 430	7,0	173 596	5,1	1,8
Deutschland	7 241	7,6	13 174	-7,3	1,8	91 539	6,9	164 457	4,8	1,8
Ausland	325	-0,9	1 402	4,9	4,3	3 891	9,9	9 139	11,3	2,3
Wittenberg	9 663	-2,4	17 289	-5,2	1,8	138 220	-0,7	251 470	-1,6	1,8
Deutschland	8 868	-4,4	15 534	-6,4	1,8	124 327	-1,1	223 307	-2,8	1,8
Ausland	795	26,4	1 755	6,1	2,2	13 893	3,2	28 163	9,2	2,0

**6. Beherbergungsbetriebe (einschl. Camping), Schlafgelegenheiten und Auslastung der Kapazitäten nach Reisegebieten und Betriebsarten**

Land	November 2023							Jan. bis November 2023
	Betriebe			in den Betrieben angebotene Schlafgelegenheiten <sup>1</sup>				durchschnittliche Auslastung
	Reisegebiet	darunter geöffnete		insgesamt	Veränderung gegenüber dem Vorjahresmonat	durchschnittliche Auslastung	nachrichtlich	
		insgesamt	zusammen				Veränderung gegenüber dem Vorjahresmonat	
Betriebsart	Anzahl	%	Anzahl	%	Anzahl	%		
<b>Sachsen-Anhalt</b>								
<b>Betriebe insgesamt</b>	<b>1 134</b>	<b>999</b>	<b>-2,0</b>	<b>67 095</b>	<b>-1,1</b>	<b>26,8</b>	<b>81 113</b>	<b>32,6</b>
Hotels, Gasthöfe, Pensionen	787	728	-2,8	37 797	-1,2	32,7	41 115	37,3
Hotels (ohne Hotels garnis)	397	372	-1,6	27 778	0,1	34,2	29 620	38,7
Hotels garnis	94	85	-5,6	4 393	-2,5	35,0	5 024	40,4
Gasthöfe	84	76	-5,0	1 621	-4,0	24,3	1 786	29,7
Pensionen	212	195	-3,0	4 005	-7,4	23,3	4 685	27,7
Ferienunterkünfte und ähnliche Beherbergungsstätten	234	197	1,5	11 971	0,8	18,4	14 019	33,1
Erholungs- und Ferienheime	16	14	-	1 079	-0,9	25,4	1 173	36,1
Ferienzentren	19	14	-6,7	2 884	-4,4	18,2	3 626	42,4
Ferienhäuser und Ferienwohnungen	136	114	4,6	3 859	5,0	17,0	4 625	29,9
Jugendherbergen und Hütten	63	55	-1,8	4 149	1,4	18,1	4 595	28,9
Campingplätze	87	48	-2,0	13 404	-2,6	1,8	22 036	12,7
Sonstige tourismusrelevante Unterkünfte	26	26	-3,7	3 923	-0,5	78,2	3 943	75,9
Vorsorge- und Reha-Kliniken	14	14	-	3 341	1,0	86,7	3 341	85,5
Schulungsheime	12	12	-7,7	582	-8,6	29,2	602	24,3
<b>Harz und Harzvorland</b>								
Betriebe zusammen	414	367	-2,9	23 576	-5,5	25,2	26 987	34,5
Hotels, Gasthöfe, Pensionen	271	246	-2,4	12 413	-3,3	33,5	13 904	41,2
Hotels (ohne Hotels garnis)	147	134	-3,6	9 477	-1,6	37,2	10 260	44,3
Hotels garnis	30	27	-6,9	1 076	-5,5	28,5	1 338	41,0
Gasthöfe	27	26	-	512	0,2	23,3	550	32,5
Pensionen	67	59	1,7	1 348	-13,4	15,0	1 756	24,3
Ferienunterkünfte und ähnliche Beherbergungsstätten	120	103	-1,0	6 220	-2,2	17,9	7 092	34,8
Erholungs- und Ferienheime	8	7	-	438	-	26,0	464	36,3
Ferienzentren	11	7	-12,5	1 748	-7,1	22,7	2 196	45,4
Ferienhäuser und Ferienwohnungen	77	68	-	2 411	-0,9	12,6	2 668	28,0
Jugendherbergen und Hütten	24	21	-	1 623	1,1	18,3	1 764	32,9
Campingplätze	17	12	-20,0	4 108	-15,6	0,7	5 156	10,7
Sonstige tourismusrelevante Unterkünfte	6	6	-14,3	835	-4,2	68,1	835	65,2
Vorsorge- und Reha-Kliniken	2	2	-	.	.	.	.	.
Schulungsheime	4	4	-20,0	.	.	.	.	.

<sup>1</sup> Doppelbetten zählen als 2 Schlafgelegenheiten. Für Camping wird 1 Stellplatz in 4 Schlafgelegenheiten umgerechnet.

**Noch 6. Beherbergungsbetriebe (einschl. Camping), Schlafgelegenheiten und Auslastung der Kapazitäten  
nach Reisegebieten und Betriebsarten**

Land  Reisegebiet  -----  Betriebsart	November 2023						Jan. bis November 2023	
	Betriebe			in den Betrieben angebotene Schlafgelegenheiten <sup>1</sup>			durch- schnitt- liche Aus- lastung	
	ins- gesamt	darunter geöffnete		ins- gesamt	Verände- rung ge- genüber dem Vor- jahres- monat	durch- schnitt- liche Aus- lastung		nachrichtlich
		zu- sammen	Verände- rung ge- genüber dem Vor- jahres- monat					maximales Angebot an Schlafge- legenheiten der letzten 13 Monate
Anzahl	%		Anzahl	%		Anzahl	%	
	<b>Halle, Saale, Unstrut</b>							
Betriebe zusammen	229	199	-1,0	12 756	0,8	27,7	14 901	33,8
Hotels, Gasthöfe, Pensionen	171	155	-1,9	8 178	0,3	30,7	8 908	35,6
Hotels (ohne Hotels garnis)	84	76	-	5 794	3,4	29,9	6 238	35,6
Hotels garnis	22	19	-13,6	1 290	-11,5	37,4	1 474	39,2
Gasthöfe	21	17	-5,6	364	-6,7	25,2	441	33,1
Pensionen	44	43	2,4	730	4,1	27,9	755	30,4
Ferienunterkünfte und ähnliche								
Beherbergungsstätten	34	30	7,1	.	.	.	.	.
Erholungs- und Ferienheime	2	2	-	.	.	.	.	.
Ferienzentren	1	1	-	.	.	.	.	.
Ferienhäuser und Ferien- wohnungen	16	14	16,7	.	.	.	.	.
Jugendherbergen und Hütten	15	13	-	1 155	7,9	20,0	1 202	28,0
Campingplätze	17	7	-12,5	1 948	-2,4	0,5	3 276	15,8
Sonstige tourismusrelevante								
Unterkünfte	7	7	-	.	.	.	.	.
Vorsorge- und Reha-Kliniken	4	4	-	710	-	83,2	710	82,5
Schulungsheime	3	3	-	.	.	.	.	.
	<b>Anhalt-Wittenberg</b>							
Betriebe zusammen	163	140	-3,4	10 125	2,5	23,7	12 635	30,1
Hotels, Gasthöfe, Pensionen	113	104	-5,5	5 300	4,4	26,5	5 797	34,0
Hotels (ohne Hotels garnis)	52	49	-	3 844	5,7	28,6	4 192	35,5
Hotels garnis	15	14	7,7	606	26,8	25,6	638	38,4
Gasthöfe	12	11	-15,4	213	-13,4	12,5	234	15,5
Pensionen	34	30	-14,3	637	-10,8	19,3	733	27,8
Ferienunterkünfte und ähnliche								
Beherbergungsstätten	32	23	4,5	.	.	.	.	.
Erholungs- und Ferienheime	1	1	-	.	.	.	.	.
Ferienzentren	1	1	-	.	.	.	.	.
Ferienhäuser und Ferien- wohnungen	20	13	18,2	.	.	.	.	.
Jugendherbergen und Hütten	10	8	-11,1	599	-5,5	20,8	775	30,1
Campingplätze	15	10	-	2 664	-3,1	4,2	4 124	14,0
Sonstige tourismusrelevante								
Unterkünfte	3	3	-	.	.	.	.	.
Vorsorge- und Reha-Kliniken	2	2	-	.	.	.	.	.
Schulungsheime	1	1	-	.	.	.	.	.

<sup>1</sup> Doppelbetten zählen als 2 Schlafgelegenheiten. Für Camping wird 1 Stellplatz in 4 Schlafgelegenheiten umgerechnet.

**Noch 6. Beherbergungsbetriebe (einschl. Camping), Schlafgelegenheiten und Auslastung der Kapazitäten  
nach Reisegebieten und Betriebsarten**

Land	November 2023						Jan. bis November 2023	
	Betriebe			in den Betrieben angebotene Schlafgelegenheiten <sup>1</sup>			durch- schnitt- liche Aus- lastung	
	Reisegebiet	darunter geöffnete		ins- gesamt	Verände- rung ge- genüber dem Vor- jahres- monat	durch- schnitt- liche Aus- lastung		nachrichtlich
		ins- gesamt	zu- sammen					
Betriebsart	ins- gesamt	zu- sammen	Verände- rung ge- genüber dem Vor- jahres- monat	ins- gesamt	Verände- rung ge- genüber dem Vor- jahres- monat	durch- schnitt- liche Aus- lastung		durch- schnitt- liche Aus- lastung
	Anzahl	%	Anzahl	%	Anzahl	%		
<b>Magdeburg, Elbe-Börde-Heide</b>								
Betriebe zusammen	218	197	-	14 974	-0,6	31,3	18 915	31,7
Hotels, Gasthöfe, Pensionen	158	152	-1,9	9 264	-2,3	37,7	9 719	36,4
Hotels (ohne Hotels garnis)	79	78	-1,3	7 004	-3,0	37,2	7 211	36,3
Hotels garnis	20	18	-5,3	1 191	-0,8	45,2	1 344	45,4
Gasthöfe	15	14	-	328	-	24,6	343	25,3
Pensionen	44	42	-2,3	741	0,7	36,1	821	28,7
Ferienunterkünfte und ähnliche Beherbergungsstätten	30	26	4,0	1 434	2,9	16,2	1 644	28,5
Erholungs- und Ferienheime	4	3	-	.	.	.	.	.
Ferienzentren	2	2	-	.	.	.	.	.
Ferienhäuser und Ferien- wohnungen	14	12	9,1	332	22,5	31,1	392	35,8
Jugendherbergen und Hütten	10	9	-	532	-2,0	15,6	614	24,6
Campingplätze	22	11	22,2	3 160	3,3	2,0	6 416	12,7
Sonstige tourismusrelevante Unterkünfte	8	8	-	1 116	-1,6	79,9	1 136	75,1
Vorsorge- und Reha-Kliniken	4	4	-	862	-	95,6	862	90,1
Schulungsheime	4	4	-	254	-6,6	26,5	274	23,3
<b>Altmark</b>								
Betriebe zusammen	110	96	-2,0	5 664	7,0	24,7	7 675	29,9
Hotels, Gasthöfe, Pensionen	74	71	-4,1	2 642	-2,7	30,2	2 787	33,8
Hotels (ohne Hotels garnis)	35	35	-	1 659	0,2	32,2	1 719	35,4
Hotels garnis	7	7	-	230	-	22,8	230	23,6
Gasthöfe	9	8	-11,1	204	-4,7	36,6	218	38,8
Pensionen	23	21	-8,7	549	-10,7	24,9	620	31,7
Ferienunterkünfte und ähnliche Beherbergungsstätten	18	15	-	.	.	.	.	.
Erholungs- und Ferienheime	1	1	-	.	.	.	.	.
Ferienzentren	4	3	-	.	.	.	.	.
Ferienhäuser und Ferien- wohnungen	9	7	-	272	1,1	33,1	304	38,4
Jugendherbergen und Hütten	4	4	-	240	-	6,7	240	12,9
Campingplätze	16	8	14,3	1 524	40,6	1,6	3 064	10,5
Sonstige tourismusrelevante Unterkünfte	2	2	-	.	.	.	.	.
Vorsorge- und Reha-Kliniken	2	2	-	.	.	.	.	.
Schulungsheime	-	-	-	-	-	-	-	-

<sup>1</sup> Doppelbetten zählen als 2 Schlafgelegenheiten. Für Camping wird 1 Stellplatz in 4 Schlafgelegenheiten umgerechnet.

**7. Ankünfte, Übernachtungen und Aufenthaltsdauer der Gäste in Beherbergungsbetrieben (einschl. Camping)  
nach Reisegebieten, Betriebsarten und zusammengefassten Gästegruppen**

Land, Reisegebiet ----- Betriebsart ----- Ständiger Wohnsitz der Gäste Deutschland/Ausland	November 2023					Januar bis November 2023				
	Ankünfte		Übernachtungen		durch- schn. Aufent- halts- dauer	Ankünfte		Übernachtungen		durch- schn. Aufent- halts- dauer
	insge- samt	Veränd. gegen- über Vorj.- monat	insge- samt	Veränd. gegen- über Vorj.- monat		insge- samt	Veränd. gegen- über Vorj.- zeitr.	insge- samt	Veränd. gegen- über Vorj.- zeitr.	
	Anzahl	%	Anzahl	%	Tage	Anzahl	%	Anzahl	%	Tage
	<b>Sachsen-Anhalt</b>									
<b>Betriebe insgesamt</b>	<b>224 122</b>	<b>1,4</b>	<b>534 095</b>	<b>2,0</b>	<b>2,4</b>	<b>3 138 797</b>	<b>6,9</b>	<b>7 829 101</b>	<b>5,4</b>	<b>2,5</b>
Deutschland	208 557	0,7	492 416	0,7	2,4	2 898 475	6,4	7 271 424	5,0	2,5
Ausland	15 565	12,2	41 679	19,6	2,7	240 322	12,2	557 677	10,4	2,3
Hotels, Gasthöfe, Pensionen	192 421	1,9	368 844	3,1	1,9	2 377 458	5,9	4 697 970	4,3	2,0
Deutschland	177 738	1,1	334 422	1,1	1,9	2 171 123	5,7	4 298 469	4,2	2,0
Ausland	14 683	11,9	34 422	28,5	2,3	206 335	8,9	399 501	5,1	1,9
Hotels (ohne Hotels garnis)	150 282	2,7	283 511	4,2	1,9	1 826 774	6,8	3 570 869	4,3	2,0
Deutschland	138 442	1,9	259 166	2,8	1,9	1 661 507	6,5	3 270 464	4,4	2,0
Ausland	11 840	13,6	24 345	21,8	2,1	165 267	10,1	300 405	3,6	1,8
Hotels garnis	26 278	-1,4	45 773	-2,8	1,7	314 281	3,5	577 802	3,5	1,8
Deutschland	24 373	-1,4	42 034	-3,5	1,7	285 437	3,5	527 201	4,2	1,8
Ausland	1 905	-2,6	3 739	5,9	2,0	28 844	3,8	50 601	-2,5	1,8
Gasthöfe	5 977	14,0	11 626	11,9	1,9	79 243	6,3	161 805	4,3	2,0
Deutschland	5 730	13,1	11 015	9,5	1,9	75 721	6,5	154 457	4,4	2,0
Ausland	247	42,8	611	86,9	2,5	3 522	2,3	7 348	0,6	2,1
Pensionen	9 884	-7,2	27 934	-0,1	2,8	157 160	1,1	387 494	5,1	2,5
Deutschland	9 193	-8,9	22 207	-11,3	2,4	148 458	0,7	346 347	2,5	2,3
Ausland	691	22,7	5 727	94,9	8,3	8 702	7,8	41 147	33,5	4,7

**Noch 7. Ankünfte, Übernachtungen und Aufenthaltsdauer der Gäste in Beherbergungsbetrieben (einschl. Camping)  
nach Reisegebieten, Betriebsarten und zusammengefassten Gästegruppen**

Land, Reisegebiet ----- Betriebsart ----- Ständiger Wohnsitz der Gäste Deutschland/Ausland	November 2023					Januar bis November 2023				
	Ankünfte		Übernachtungen		durch- schn. Aufent- halts- dauer	Ankünfte		Übernachtungen		durch- schn. Aufent- halts- dauer
	insge- samt	Veränd. gegen- über Vorj.- monat	insge- samt	Veränd. gegen- über Vorj.- monat		insge- samt	Veränd. gegen- über Vorj.- zeitr.	insge- samt	Veränd. gegen- über Vorj.- zeitr.	
	Anzahl	%	Anzahl	%	Tage	Anzahl	%	Anzahl	%	Tage
<b>Sachsen-Anhalt</b>										
Ferienunterkünfte u. ähnliche Beherbergungsstätten	23 294	-0,2	66 179	-5,2	2,8	428 129	6,8	1 385 288	2,7	3,2
Deutschland	22 499	-0,7	59 125	-4,7	2,6	413 795	6,1	1 286 032	2,2	3,1
Ausland	795	17,1	7 054	-9,4	8,9	14 334	29,3	99 256	9,0	6,9
Erholungs- und Ferienheime	3 371	7,1	8 210	3,4	2,4	47 160	9,9	131 912	3,7	2,8
Deutschland	3 367	8,0	8 191	4,4	2,4	46 687	9,7	130 351	3,7	2,8
Ausland	4	-86,2	19	-79,1	4,8	473	30,3	1 561	6,8	3,3
Ferienzentren	5 769	-22,2	15 744	-23,9	2,7	128 020	0,7	433 700	-2,6	3,4
Deutschland	5 719	-21,5	15 559	-22,7	2,7	125 958	0,5	424 326	-2,7	3,4
Ausland	50	-61,2	185	-67,1	3,7	2 062	8,8	9 374	-0,8	4,5
Ferienhäuser, -wohnungen	4 994	7,3	19 698	-2,1	3,9	104 255	7,7	406 768	3,9	3,9
Deutschland	4 550	3,2	14 505	-1,5	3,2	97 032	5,2	342 219	4,2	3,5
Ausland	444	83,5	5 193	-3,5	11,7	7 223	58,3	64 549	2,1	8,9
Jugendherbergen, Hütten	9 160	12,7	22 527	6,8	2,5	148 694	10,9	412 908	7,3	2,8
Deutschland	8 863	12,9	20 870	7,9	2,4	144 118	11,1	389 136	5,8	2,7
Ausland	297	6,5	1 657	-5,6	5,6	4 576	7,3	23 772	40,2	5,2
Campingplätze	2 136	-13,7	7 063	-8,6	3,3	265 554	14,3	747 780	11,7	2,8
Deutschland	2 093	-13,1	6 958	-6,8	3,3	246 197	12,5	689 471	8,4	2,8
Ausland	43	-35,8	105	-60,1	2,4	19 357	42,5	58 309	71,6	3,0
Sonstige tourismusrelevante Unterkünfte	6 271	-1,0	92 009	4,0	14,7	67 656	12,6	998 063	10,0	14,8
Deutschland	6 227	-1,6	91 911	3,9	14,8	67 360	12,2	997 452	10,0	14,8
Ausland	44	**	98	**	2,2	296	419,3	611	171,6	2,1
Vorsorge- u. Reha-Kliniken	4 238	-0,8	86 915	4,1	20,5	45 825	8,7	948 441	9,9	20,7
Deutschland	4 238	-0,8	86 915	4,1	20,5	45 825	8,7	948 441	9,9	20,7
Ausland	-	-	-	-	-	-	-	-	-	-
Schulungsheime	2 033	-1,3	5 094	3,1	2,5	21 831	21,6	49 622	11,7	2,3
Deutschland	1 989	-3,3	4 996	1,3	2,5	21 535	20,3	49 011	10,9	2,3
Ausland	44	**	98	**	2,2	296	419,3	611	171,6	2,1

**Noch 7. Ankünfte, Übernachtungen und Aufenthaltsdauer der Gäste in Beherbergungsbetrieben (einschl. Camping)  
nach Reisegebieten, Betriebsarten und zusammengefassten Gästegruppen**

Land, Reisegebiet ----- Betriebsart ----- Ständiger Wohnsitz der Gäste Deutschland/Ausland	November 2023					Januar bis November 2023				
	Ankünfte		Übernachtungen		durch- schn. Aufent- halts- dauer	Ankünfte		Übernachtungen		durch- schn. Aufent- halts- dauer
	insge- samt	Veränd. gegen- über Vorj.- monat	insge- samt	Veränd. gegen- über Vorj.- monat		insge- samt	Veränd. gegen- über Vorj.- zeitr.	insge- samt	Veränd. gegen- über Vorj.- zeitr.	
	Anzahl	%	Anzahl	%	Tage	Anzahl	%	Anzahl	%	Tage
	<b>Harz und Harzvorland</b>									
Betriebe zusammen	70 108	1,2	174 032	-1,0	2,5	1 017 737	5,9	2 819 437	3,7	2,8
Deutschland	67 466	-0,4	167 663	-2,3	2,5	972 125	5,3	2 699 594	3,2	2,8
Ausland	2 642	65,7	6 369	56,9	2,4	45 612	19,4	119 843	15,9	2,6
Hotels, Gasthöfe, Pensionen	56 796	5,0	122 845	4,1	2,2	725 213	7,3	1 720 346	5,8	2,4
Deutschland	54 336	3,2	117 893	2,3	2,2	689 658	6,8	1 641 940	5,5	2,4
Ausland	2 460	74,1	4 952	74,1	2,0	35 555	18,1	78 406	12,8	2,2
Hotels (ohne Hotels garnis)	47 946	6,7	104 363	6,0	2,2	583 750	6,8	1 397 727	5,1	2,4
Deutschland	45 765	4,6	100 019	4,0	2,2	554 575	6,2	1 333 794	4,7	2,4
Ausland	2 181	87,2	4 344	88,5	2,0	29 175	21,0	63 933	15,5	2,2
Hotels garnis	4 473	-8,1	8 907	-13,0	2,0	67 433	9,2	149 140	10,4	2,2
Deutschland	4 312	-8,5	8 606	-13,1	2,0	64 052	9,6	142 245	11,5	2,2
Ausland	161	3,2	301	-10,7	1,9	3 381	2,3	6 895	-7,8	2,0
Gasthöfe	1 569	16,0	3 498	27,9	2,2	24 388	11,4	52 336	9,6	2,1
Deutschland	1 508	14,5	3 361	25,0	2,2	23 049	11,3	49 594	9,3	2,2
Ausland	61	69,4	137	185,4	2,2	1 339	13,2	2 742	15,9	2,0
Pensionen	2 808	-4,0	6 077	-8,1	2,2	49 642	8,2	121 143	6,9	2,4
Deutschland	2 751	-4,1	5 907	-8,5	2,1	47 982	8,2	116 307	6,7	2,4
Ausland	57	1,8	170	9,7	3,0	1 660	9,6	4 836	12,2	2,9





**Noch 7. Ankünfte, Übernachtungen und Aufenthaltsdauer der Gäste in Beherbergungsbetrieben (einschl. Camping)  
nach Reisegebieten, Betriebsarten und zusammengefassten Gästegruppen**

Land, Reisegebiet ----- Betriebsart ----- Ständiger Wohnsitz der Gäste Deutschland/Ausland	November 2023					Januar bis November 2023				
	Ankünfte		Übernachtungen		durch- schn. Aufent- halts- dauer	Ankünfte		Übernachtungen		durch- schn. Aufent- halts- dauer
	insge- samt	Veränd. gegen- über Vorj.- monat	insge- samt	Veränd. gegen- über Vorj.- monat		insge- samt	Veränd. gegen- über Vorj.- zeitr.	insge- samt	Veränd. gegen- über Vorj.- zeitr.	
	Anzahl	%	Anzahl	%	Tage	Anzahl	%	Anzahl	%	Tage
	<b>Halle, Saale, Unstrut</b>									
Betriebe zusammen	48 069	-2,9	105 844	3,1	2,2	663 237	5,8	1 496 475	3,4	2,3
Deutschland	44 331	-1,2	96 765	4,1	2,2	603 190	6,0	1 376 080	4,9	2,3
Ausland	3 738	-19,9	9 079	-6,1	2,4	60 047	4,8	120 395	-10,5	2,0
Hotels, Gasthöfe, Pensionen	42 451	-3,7	75 122	1,6	1,8	530 271	3,6	952 475	-0,7	1,8
Deutschland	38 816	-2,1	66 643	2,5	1,7	474 834	3,5	845 416	0,9	1,8
Ausland	3 635	-18,3	8 479	-4,5	2,3	55 437	4,6	107 059	-11,6	1,9
Hotels (ohne Hotels garnis)	31 079	-0,7	51 916	1,7	1,7	388 920	6,4	668 268	-1,4	1,7
Deutschland	28 194	1,8	46 532	4,9	1,7	344 410	6,4	590 697	1,0	1,7
Ausland	2 885	-19,8	5 384	-19,6	1,9	44 510	6,7	77 571	-16,7	1,7
Hotels garnis	7 964	-15,1	14 477	-2,9	1,8	92 454	-5,9	168 230	-1,3	1,8
Deutschland	7 409	-14,6	13 083	-4,2	1,8	83 925	-6,1	151 273	-1,0	1,8
Ausland	555	-21,4	1 394	11,8	2,5	8 529	-3,3	16 957	-3,9	2,0
Gasthöfe	1 521	9,9	2 667	-1,6	1,8	20 682	1,8	43 713	0,6	2,1
Deutschland	1 464	9,7	2 475	-4,6	1,7	20 127	1,8	42 387	0,7	2,1
Ausland	57	16,3	192	67,0	3,4	555	4,7	1 326	-3,1	2,4
Pensionen	1 887	-8,0	6 062	16,0	3,2	28 215	0,7	72 264	7,9	2,6
Deutschland	1 749	-10,6	4 553	3,4	2,6	26 372	1,1	61 059	5,4	2,3
Ausland	138	45,3	1 509	83,1	10,9	1 843	-4,5	11 205	23,9	6,1



**Noch 7. Ankünfte, Übernachtungen und Aufenthaltsdauer der Gäste in Beherbergungsbetrieben (einschl. Camping)  
nach Reisegebieten, Betriebsarten und zusammengefassten Gästegruppen**

Land, Reisegebiet ----- Betriebsart ----- Ständiger Wohnsitz der Gäste Deutschland/Ausland	November 2023					Januar bis November 2023				
	Ankünfte		Übernachtungen		durch- schn. Aufent- halts- dauer	Ankünfte		Übernachtungen		durch- schn. Aufent- halts- dauer
	insge- samt	Veränd. gegen- über Vorj.- monat	insge- samt	Veränd. gegen- über Vorj.- monat		insge- samt	Veränd. gegen- über Vorj.- zeitr.	insge- samt	Veränd. gegen- über Vorj.- zeitr.	
	Anzahl	%	Anzahl	%	Tage	Anzahl	%	Anzahl	%	Tage
	<b>Anhalt-Wittenberg</b>									
Betriebe zusammen	28 628	-0,9	71 876	1,1	2,5	457 185	7,1	1 125 850	8,3	2,5
Deutschland	26 328	-1,3	66 246	1,7	2,5	411 557	6,9	1 034 934	8,8	2,5
Ausland	2 300	4,3	5 630	-5,5	2,4	45 628	8,4	90 916	2,8	2,0
Hotels, Gasthöfe, Pensionen	24 440	-3,3	42 121	-5,7	1,7	335 282	5,7	593 989	4,0	1,8
Deutschland	22 246	-3,9	37 881	-6,1	1,7	295 016	5,6	525 244	4,2	1,8
Ausland	2 194	3,4	4 240	-1,9	1,9	40 266	6,4	68 745	2,2	1,7
Hotels (ohne Hotels garnis)	20 443	-0,4	32 995	-0,7	1,6	271 510	8,3	458 389	5,2	1,7
Deutschland	18 764	-1,1	30 042	-0,4	1,6	239 296	8,6	406 065	6,0	1,7
Ausland	1 679	9,0	2 953	-2,8	1,8	32 214	6,2	52 324	-0,6	1,6
Hotels garnis	2 292	-13,4	4 646	-14,2	2,0	33 453	-0,5	62 714	-0,7	1,9
Deutschland	1 950	-12,2	4 001	-14,5	2,1	27 819	-1,1	54 481	-0,1	2,0
Ausland	342	-19,9	645	-12,5	1,9	5 634	2,6	8 233	-4,6	1,5
Gasthöfe	444	48,0	800	-11,1	1,8	6 453	5,9	11 276	8,2	1,7
Deutschland	416	46,5	693	-17,0	1,7	6 090	7,0	10 430	7,4	1,7
Ausland	28	75,0	107	64,6	3,8	363	-8,8	846	20,2	2,3
Pensionen	1 261	-30,1	3 680	-28,3	2,9	23 866	-11,5	61 610	-0,6	2,6
Deutschland	1 116	-33,0	3 145	-32,4	2,8	21 811	-14,0	54 268	-4,3	2,5
Ausland	145	5,1	535	11,2	3,7	2 055	27,6	7 342	38,8	3,6



**Noch 7. Ankünfte, Übernachtungen und Aufenthaltsdauer der Gäste in Beherbergungsbetrieben (einschl. Camping)  
nach Reisegebieten, Betriebsarten und zusammengefassten Gästegruppen**

Land, Reisegebiet ----- Betriebsart ----- Ständiger Wohnsitz der Gäste Deutschland/Ausland	November 2023					Januar bis November 2023				
	Ankünfte		Übernachtungen		durch- schn. Aufent- halts- dauer	Ankünfte		Übernachtungen		durch- schn. Aufent- halts- dauer
	insge- samt	Veränd. gegen- über Vorj.- monat	insge- samt	Veränd. gegen- über Vorj.- monat		insge- samt	Veränd. gegen- über Vorj.- zeitr.	insge- samt	Veränd. gegen- über Vorj.- zeitr.	
	Anzahl	%	Anzahl	%	Tage	Anzahl	%	Anzahl	%	Tage
	<b>Magdeburg, Elbe-Börde-Heide</b>									
Betriebe zusammen	62 028	5,9	140 421	6,6	2,3	765 422	9,5	1 762 333	8,4	2,3
Deutschland	55 760	3,7	123 705	2,5	2,2	684 747	8,6	1 574 207	6,4	2,3
Ausland	6 268	32,0	16 716	50,9	2,7	80 675	17,6	188 126	28,8	2,3
Hotels, Gasthöfe, Pensionen	56 651	5,2	104 832	8,8	1,9	636 191	6,7	1 141 229	6,7	1,8
Deutschland	50 793	3,1	90 313	3,1	1,8	567 747	6,4	1 014 577	5,3	1,8
Ausland	5 858	28,0	14 519	65,4	2,5	68 444	9,9	126 652	19,0	1,9
Hotels (ohne Hotels garnis)	42 382	1,8	78 228	5,7	1,8	483 318	5,9	862 201	6,8	1,8
Deutschland	37 596	-0,7	67 691	0,9	1,8	428 017	5,5	765 890	5,7	1,8
Ausland	4 786	26,9	10 537	52,2	2,2	55 301	9,4	96 311	16,9	1,7
Hotels garnis	10 662	19,3	16 167	9,5	1,5	111 302	12,3	179 706	5,7	1,6
Deutschland	9 860	18,5	14 877	9,0	1,5	100 494	12,3	162 169	6,0	1,6
Ausland	802	29,6	1 290	15,2	1,6	10 808	12,8	17 537	3,7	1,6
Gasthöfe	1 248	19,1	2 421	19,3	1,9	13 865	2,0	28 181	-2,6	2,0
Deutschland	1 208	20,3	2 347	19,5	1,9	13 175	2,4	26 814	-2,1	2,0
Ausland	40	-9,1	74	12,1	1,9	690	-3,6	1 367	-12,9	2,0
Pensionen	2 359	6,1	8 016	43,5	3,4	27 706	2,0	71 141	11,4	2,6
Deutschland	2 129	2,3	5 398	9,7	2,5	26 061	1,3	59 704	2,4	2,3
Ausland	230	60,8	2 618	292,5	11,4	1 645	15,1	11 437	106,6	7,0

**Noch 7. Ankünfte, Übernachtungen und Aufenthaltsdauer der Gäste in Beherbergungsbetrieben (einschl. Camping)  
nach Reisegebieten, Betriebsarten und zusammengefassten Gästegruppen**

Land, Reisegebiet ----- Betriebsart ----- Ständiger Wohnsitz der Gäste Deutschland/Ausland	November 2023					Januar bis November 2023				
	Ankünfte		Übernachtungen		durch- schn. Aufent- halts- dauer	Ankünfte		Übernachtungen		durch- schn. Aufent- halts- dauer
	insge- samt	Veränd. gegen- über Vorj.- monat	insge- samt	Veränd. gegen- über Vorj.- monat		insge- samt	Veränd. gegen- über Vorj.- zeitr.	insge- samt	Veränd. gegen- über Vorj.- zeitr.	
	Anzahl	%	Anzahl	%	Tage	Anzahl	%	Anzahl	%	Tage
<b>Magdeburg, Elbe-Börde-Heide</b>										
Ferienunterkünfte u. ähnliche										
Beherbergungsstätten	2 664	26,6	6 985	2,4	2,6	44 677	28,5	145 561	10,8	3,3
Deutschland	2 306	17,8	4 908	7,1	2,1	40 634	24,2	115 920	13,7	2,9
Ausland	358	141,9	2 077	-7,4	5,8	4 043	97,9	29 641	0,6	7,3
Erholungs- und Ferienheime	.	.	.	.	.	.	.	.	.	.
Deutschland	.	.	.	.	.	.	.	.	.	.
Ausland	.	.	.	.	.	.	.	.	.	.
Ferienzentren	.	.	.	.	.	.	.	.	.	.
Deutschland	.	.	.	.	.	.	.	.	.	.
Ausland	.	.	.	.	.	.	.	.	.	.
Ferienhäuser, -wohnungen	828	250,8	3 093	12,4	3,7	9 577	171,6	42 086	14,6	4,4
Deutschland	647	343,2	1 337	71,9	2,1	6 750	176,0	18 280	63,8	2,7
Ausland	181	101,1	1 756	-11,1	9,7	2 827	161,8	23 806	-6,9	8,4
Jugendherbergen, Hütten	1 241	8,9	2 482	-2,4	2,0	19 834	16,3	48 493	7,8	2,4
Deutschland	1 077	-3,1	2 210	-7,1	2,1	18 994	15,4	44 040	2,7	2,3
Ausland	164	485,7	272	64,8	1,7	840	42,9	4 453	110,0	5,3
Campingplätze	801	3,0	1 861	-11,8	2,3	63 922	26,2	196 561	27,9	3,1
Deutschland	787	4,1	1 815	-11,6	2,3	56 013	20,7	165 241	15,1	3,0
Ausland	14	-36,4	46	-17,9	3,3	7 909	85,7	31 320	210,2	4,0
Sonstige tourismusrelevante										
Unterkünfte	1 912	4,8	26 743	1,1	14,0	20 632	16,7	278 982	3,1	13,5
Deutschland	1 874	2,9	26 669	0,8	14,2	20 353	15,5	278 469	2,9	13,7
Ausland	38	**	74	**	1,9	279	520,0	513	266,4	1,8
Vorsorge- u. Reha-Kliniken	1 000	-0,6	24 722	1,2	24,7	11 085	3,9	259 466	2,8	23,4
Deutschland	1 000	-0,6	24 722	1,2	24,7	11 085	3,9	259 466	2,8	23,4
Ausland	-	-	-	-	-	-	-	-	-	-
Schulungsheime	912	11,5	2 021	-0,6	2,2	9 547	36,4	19 516	6,9	2,0
Deutschland	874	7,2	1 947	-4,0	2,2	9 268	33,2	19 003	4,9	2,1
Ausland	38	**	74	**	1,9	279	520,0	513	266,4	1,8

**Noch 7. Ankünfte, Übernachtungen und Aufenthaltsdauer der Gäste in Beherbergungsbetrieben (einschl. Camping)  
nach Reisegebieten, Betriebsarten und zusammengefassten Gästegruppen**

Land, Reisegebiet ----- Betriebsart ----- Ständiger Wohnsitz der Gäste Deutschland/Ausland	November 2023					Januar bis November 2023				
	Ankünfte		Übernachtungen		durch- schn. Aufent- halts- dauer	Ankünfte		Übernachtungen		durch- schn. Aufent- halts- dauer
	insge- samt	Veränd. gegen- über Vorj.- monat	insge- samt	Veränd. gegen- über Vorj.- monat		insge- samt	Veränd. gegen- über Vorj.- zeitr.	insge- samt	Veränd. gegen- über Vorj.- zeitr.	
	Anzahl	%	Anzahl	%	Tage	Anzahl	%	Anzahl	%	Tage
	<b>Altmark</b>									
Betriebe zusammen	15 289	3,3	41 922	-1,3	2,7	235 216	5,3	625 006	4,2	2,7
Deutschland	14 672	3,7	38 037	-0,9	2,6	226 856	5,3	586 609	3,4	2,6
Ausland	617	-4,9	3 885	-4,9	6,3	8 360	5,2	38 397	16,6	4,6
Hotels, Gasthöfe, Pensionen	12 083	4,0	23 924	-2,9	2,0	150 501	5,6	289 931	3,8	1,9
Deutschland	11 547	4,4	21 692	-4,3	1,9	143 868	5,5	271 292	2,9	1,9
Ausland	536	-4,1	2 232	13,4	4,2	6 633	6,5	18 639	18,4	2,8
Hotels (ohne Hotels garnis)	8 432	5,6	16 009	3,7	1,9	99 276	8,4	184 284	6,7	1,9
Deutschland	8 123	6,4	14 882	3,3	1,8	95 209	8,0	174 018	4,7	1,8
Ausland	309	-12,2	1 127	9,1	3,6	4 067	18,8	10 266	56,4	2,5
Hotels garnis	887	7,1	1 576	-10,8	1,8	9 639	-12,1	18 012	-7,6	1,9
Deutschland	842	7,9	1 467	-12,4	1,7	9 147	-11,8	17 033	-6,7	1,9
Ausland	45	-6,3	109	19,8	2,4	492	-18,0	979	-21,4	2,0
Gasthöfe	1 195	3,4	2 240	11,3	1,9	13 855	9,7	26 299	6,8	1,9
Deutschland	1 134	0,5	2 139	8,0	1,9	13 280	10,6	25 232	8,2	1,9
Ausland	61	117,9	101	206,1	1,7	575	-6,8	1 067	-17,7	1,9
Pensionen	1 569	-4,9	4 099	-24,3	2,6	27 731	1,1	61 336	-2,0	2,2
Deutschland	1 448	-4,7	3 204	-30,4	2,2	26 232	1,5	55 009	-1,7	2,1
Ausland	121	-7,6	895	10,2	7,4	1 499	-5,5	6 327	-4,8	4,2





**8. Ankünfte, Übernachtungen und Aufenthaltsdauer der Gäste in Beherbergungsbetrieben (einschl. Camping)  
nach Reisegebieten und Herkunftsländern**

Land Reisegebiet ----- Herkunftsland	November 2023					Januar bis November 2023				
	Ankünfte		Übernachtungen		durch- schn. Aufent- halts- dauer	Ankünfte		Übernachtungen		durch- schn. Aufent- halts- dauer
	insge- sammt	Veränd. gegen- über Vorj.- monat	insge- sammt	Veränd. gegen- über Vorj.- monat		insge- sammt	Veränd. gegen- über Vorj.- zeitr.	insge- sammt	Veränd. gegen- über Vorj.- zeitr.	
	Anzahl	%	Anzahl	%	Tage	Anzahl	%	Anzahl	%	Tage
	<b>Sachsen-Anhalt</b>									
<b>Insgesamt</b>	<b>224 122</b>	<b>1,4</b>	<b>534 095</b>	<b>2,0</b>	<b>2,4</b>	<b>3 138 797</b>	<b>6,9</b>	<b>7 829 101</b>	<b>5,4</b>	<b>2,5</b>
Deutschland	208 557	0,7	492 416	0,7	2,4	2 898 475	6,4	7 271 424	5,0	2,5
Ausland	15 565	12,2	41 679	19,6	2,7	240 322	12,2	557 677	10,4	2,3
Europa	13 947	10,5	38 067	17,9	2,7	216 646	10,4	511 672	8,8	2,4
Belgien	366	-12,6	1 509	124,2	4,1	6 204	12,0	12 936	20,8	2,1
Bulgarien	86	75,5	832	22,9	9,7	1 172	34,1	9 352	32,5	8,0
Dänemark	624	51,8	1 725	86,9	2,8	31 414	17,4	59 849	18,4	1,9
Estland	59	43,9	121	92,1	2,1	481	-	795	-36,4	1,7
Finnland	217	20,6	423	-19,1	1,9	2 279	49,1	4 011	31,7	1,8
Frankreich	441	8,6	801	-9,2	1,8	6 749	29,7	19 287	111,5	2,9
Griechenland	35	16,7	75	50,0	2,1	379	-5,3	867	29,4	2,3
Irland	44	-13,7	84	-17,6	1,9	839	-40,6	1 556	-68,2	1,9
Island	4	-42,9	8	-83,0	2,0	212	140,9	763	268,6	3,6
Italien	537	20,9	1 072	10,5	2,0	6 245	11,6	13 628	21,3	2,2
Kroatien	58	-7,9	223	-47,4	3,8	729	11,5	3 586	20,5	4,9
Lettland	95	126,2	152	111,1	1,6	847	3,8	1 487	-3,9	1,8
Litauen	305	96,8	574	29,9	1,9	2 708	7,0	4 936	-7,2	1,8
Luxemburg	73	21,7	137	52,2	1,9	763	-13,6	1 426	-7,3	1,9
Malta	6	50,0	21	162,5	3,5	74	-36,8	149	-42,0	2,0
Niederlande	1 289	-5,8	2 671	-1,1	2,1	33 897	11,9	68 585	5,6	2,0
Norwegen	172	9,6	393	12,9	2,3	3 315	-8,2	5 109	-3,7	1,5
Österreich	1 044	10,0	2 273	15,0	2,2	14 331	9,0	28 406	9,9	2,0
Polen	2 714	20,6	10 568	14,9	3,9	28 327	20,4	93 141	11,1	3,3
Portugal	129	37,2	254	32,3	2,0	1 003	14,5	4 025	8,0	4,0
Rumänien	236	-1,3	817	-28,5	3,5	2 591	13,2	13 336	4,2	5,1
Russische Föderation	106	71,0	216	116,0	2,0	868	5,6	1 561	6,3	1,8
Schweden	242	-13,3	442	-36,5	1,8	11 812	6,6	17 186	8,2	1,5
Schweiz	638	-1,1	1 232	4,2	1,9	13 172	12,4	25 998	18,9	2,0
Slowakei	335	73,6	1 300	99,1	3,9	3 108	15,7	12 167	5,9	3,9
Slowenien	129	57,3	789	132,7	6,1	1 209	40,9	6 995	55,5	5,8
Spanien	229	-86,4	1 240	-51,1	5,4	4 238	-53,9	16 500	9,8	3,9
Tschechische Republik	878	61,7	1 835	62,5	2,1	7 531	16,6	17 665	20,3	2,3
Türkei	102	64,5	368	-24,6	3,6	882	32,6	1 921	-20,7	2,2
Ukraine	491	-9,4	940	5,7	1,9	3 476	-66,2	6 723	-83,3	1,9
Ungarn	245	25,0	1 074	59,3	4,4	2 762	28,7	10 612	50,7	3,8
Vereinigtes Königreich	494	11,0	1 032	13,8	2,1	8 985	14,8	20 576	29,8	2,3
Zypern	2	-	3	-	1,5	82	46,4	156	8,3	1,9
Sonstige europäische Länder	1 522	225,2	2 863	143,0	1,9	13 962	141,9	26 382	107,7	1,9

**Noch 8. Ankünfte, Übernachtungen und Aufenthaltsdauer der Gäste in Beherbergungsbetrieben (einschl. Camping)  
nach Reisegebieten und Herkunftsländern**

Land Reisegebiet ----- Herkunftsland	November 2023					Januar bis November 2023				
	Ankünfte		Übernachtungen		durch- schn. Aufent- halts- dauer	Ankünfte		Übernachtungen		durch- schn. Aufent- halts- dauer
	insge- samt	Veränd. gegen- über Vorj.- monat	insge- samt	Veränd. gegen- über Vorj.- monat		insge- samt	Veränd. gegen- über Vorj.- zeitr.	insge- samt	Veränd. gegen- über Vorj.- zeitr.	
	Anzahl	%	Anzahl	%	Tage	Anzahl	%	Anzahl	%	Tage
	<b>Sachsen-Anhalt</b>									
Afrika	47	-25,4	275	99,3	5,9	702	0,9	1 640	14,8	2,3
Südafrika	11	57,1	15	-28,6	1,4	116	-25,2	202	-21,7	1,7
Sonstige afrikanische Länder	36	-35,7	260	122,2	7,2	586	8,3	1 438	22,9	2,5
Asien	574	83,4	1 055	43,9	1,8	6 929	78,0	12 697	57,7	1,8
Arabische Golfstaaten	47	-6,0	70	-5,4	1,5	480	30,1	849	6,0	1,8
China (einschl. Hongkong)	111	326,9	214	122,9	1,9	1 244	317,4	2 176	112,1	1,7
Indien	22	-45,0	61	-44,5	2,8	378	16,7	795	5,7	2,1
Israel	29	-45,3	51	-52,3	1,8	650	25,7	1 385	33,9	2,1
Japan	55	129,2	111	42,3	2,0	726	130,5	1 273	83,4	1,8
Korea, Republik	35	133,3	66	266,7	1,9	962	46,0	1 459	70,4	1,5
Taiwan	9	80,0	13	85,7	1,4	206	402,4	298	358,5	1,4
Sonstige asiatische Länder	266	166,0	469	93,0	1,8	2 283	66,6	4 462	58,1	2,0
Amerika	655	30,2	1 619	53,0	2,5	9 978	13,6	21 155	29,0	2,1
Kanada	56	33,3	118	-2,5	2,1	873	48,5	1 784	40,9	2,0
Vereinigte Staaten	528	44,7	1 312	71,3	2,5	7 531	9,4	16 054	29,2	2,1
Sonstige nordamerik. Länder	-	-100,0	-	-100,0	-	129	230,8	449	523,6	3,5
Mittelamerika/Karibik	23	-28,1	99	160,5	4,3	476	0,8	1 058	17,4	2,2
Brasilien	28	-	51	-3,8	1,8	464	12,9	790	-7,5	1,7
Sonstige südamerik. Länder	20	17,6	39	-20,4	2,0	505	27,8	1 020	16,0	2,0
Australien, Ozeanien	53	43,2	153	131,8	2,9	1 193	59,1	2 107	44,4	1,8
Australien	43	72,0	117	160,0	2,7	946	59,8	1 758	52,2	1,9
Neuseeland, Ozeanien	10	-16,7	36	71,4	3,6	247	56,3	349	14,8	1,4
Ohne Angaben	289	-12,2	510	-12,2	1,8	4 874	28,2	8 406	7,3	1,7

**Noch 8. Ankünfte, Übernachtungen und Aufenthaltsdauer der Gäste in Beherbergungsbetrieben (einschl. Camping)  
nach Reisegebieten und Herkunftsländern**

Land Reisegebiet ----- Herkunftsland	November 2023					Januar bis November 2023				
	Ankünfte		Übernachtungen		durch- schn. Aufent- halts- dauer	Ankünfte		Übernachtungen		durch- schn. Aufent- halts- dauer
	insge- samt	Veränd. gegen- über Vorj.- monat	insge- samt	Veränd. gegen- über Vorj.- monat		insge- samt	Veränd. gegen- über Vorj.- zeitr.	insge- samt	Veränd. gegen- über Vorj.- zeitr.	
	Anzahl	%	Anzahl	%	Tage	Anzahl	%	Anzahl	%	Tage
	<b>Harz und Harzvorland</b>									
Zusammen	70 108	1,2	174 032	-1,0	2,5	1 017 737	5,9	2 819 437	3,7	2,8
Deutschland	67 466	-0,4	167 663	-2,3	2,5	972 125	5,3	2 699 594	3,2	2,8
Ausland	2 642	65,7	6 369	56,9	2,4	45 612	19,4	119 843	15,9	2,6
Europa	2 332	70,6	5 674	57,3	2,4	41 287	18,8	110 756	15,5	2,7
Belgien	38	-13,6	81	-	2,1	1 393	5,8	3 379	5,2	2,4
Bulgarien	7	75,0	20	400,0	2,9	149	140,3	579	30,7	3,9
Dänemark	176	31,3	468	37,2	2,7	10 717	13,8	30 285	12,5	2,8
Estland	13	62,5	24	200,0	1,8	63	-46,2	124	-48,3	2,0
Finnland	8	-	11	10,0	1,4	277	8,2	500	-1,8	1,8
Frankreich	40	-	70	-2,8	1,8	651	7,2	1 315	14,5	2,0
Griechenland	1	-	1	-	1,0	23	-	75	92,3	3,3
Irland	2	-50,0	4	-33,3	2,0	131	14,9	294	46,3	2,2
Island	-	-100,0	-	-100,0	-	45	80,0	138	70,4	3,1
Italien	72	118,2	150	183,0	2,1	631	-12,5	1 946	13,3	3,1
Kroatien	2	100,0	8	300,0	4,0	40	11,1	163	89,5	4,1
Lettland	11	266,7	20	566,7	1,8	87	10,1	300	17,2	3,4
Litauen	21	320,0	59	**	2,8	182	16,7	541	22,7	3,0
Luxemburg	5	-54,5	11	-45,0	2,2	188	39,3	476	29,7	2,5
Malta	5	-	20	-	4,0	13	-79,4	28	-83,1	2,2
Niederlande	315	-7,4	791	-5,9	2,5	9 856	11,6	27 076	-1,3	2,7
Norwegen	25	31,6	52	57,6	2,1	688	10,3	1 319	19,7	1,9
Österreich	149	8,0	321	-17,9	2,2	2 385	10,6	5 945	9,7	2,5
Polen	253	125,9	584	91,5	2,3	2 452	53,9	6 636	37,1	2,7
Portugal	7	-22,2	7	-30,0	1,0	92	16,5	158	-7,1	1,7
Rumänien	19	-20,8	52	85,7	2,7	210	20,7	500	-1,0	2,4
Russische Föderation	32	166,7	80	233,3	2,5	302	217,9	413	151,8	1,4
Schweden	40	90,5	77	57,1	1,9	1 475	11,8	2 572	6,0	1,7
Schweiz	102	-9,7	213	-4,9	2,1	2 559	1,1	5 712	0,2	2,2
Slowakei	33	-10,8	50	-61,8	1,5	330	-8,6	664	-33,7	2,0
Slowenien	8	-	19	-	2,4	76	55,1	182	40,0	2,4
Spanien	84	75,0	941	60,3	11,2	765	63,5	8 220	241,8	10,7
Tschechische Republik	106	53,6	203	49,3	1,9	976	30,0	1 965	-3,4	2,0
Türkei	18	**	45	**	2,5	68	83,8	130	106,3	1,9
Ukraine	58	114,8	81	80,0	1,4	305	-27,0	505	-50,3	1,7
Ungarn	29	190,0	96	860,0	3,3	290	36,8	702	23,8	2,4
Vereinigtes Königreich	79	29,5	139	46,3	1,8	2 023	21,7	4 722	5,4	2,3
Zypern	-	-	-	-	-	31	138,5	53	39,5	1,7
Sonstige europäische Länder	574	**	976	**	1,7	1 814	574,3	3 139	422,3	1,7

**Noch 8. Ankünfte, Übernachtungen und Aufenthaltsdauer der Gäste in Beherbergungsbetrieben (einschl. Camping)  
nach Reisegebieten und Herkunftsländern**

Land Reisegebiet ----- Herkunftsland	November 2023					Januar bis November 2023				
	Ankünfte		Übernachtungen		durch- schn. Aufent- halts- dauer	Ankünfte		Übernachtungen		durch- schn. Aufent- halts- dauer
	insge- samt	Veränd. gegen- über Vorj.- monat	insge- samt	Veränd. gegen- über Vorj.- monat		insge- samt	Veränd. gegen- über Vorj.- zeitr.	insge- samt	Veränd. gegen- über Vorj.- zeitr.	
	Anzahl	%	Anzahl	%	Tage	Anzahl	%	Anzahl	%	Tage
	<b>Harz und Harzvorland</b>									
Afrika	5	25,0	26	271,4	5,2	82	18,8	183	-25,3	2,2
Südafrika	-	-100,0	-	-100,0	-	16	-5,9	55	66,7	3,4
Sonstige afrikanische Länder	5	150,0	26	766,7	5,2	66	26,9	128	-39,6	1,9
Asien	117	244,1	221	102,8	1,9	1 184	100,3	2 600	51,7	2,2
Arabische Golfstaaten	5	25,0	12	140,0	2,4	34	54,5	78	105,3	2,3
China (einschl. Hongkong)	25	400,0	84	21,7	3,4	247	274,2	616	-8,6	2,5
Indien	5	400,0	6	-	1,2	43	-6,5	137	9,6	3,2
Israel	11	-	20	53,8	1,8	210	20,7	567	50,8	2,7
Japan	1	-	1	-50,0	1,0	120	27,7	216	31,7	1,8
Korea, Republik	2	-50,0	4	-	2,0	58	152,2	147	206,3	2,5
Taiwan	3	-	7	40,0	2,3	120	900,0	162	523,1	1,4
Sonstige asiatische Länder	65	**	87	**	1,3	352	128,6	677	157,4	1,9
Amerika	102	-2,9	196	-1,5	1,9	1 763	17,9	3 577	21,7	2,0
Kanada	7	16,7	13	62,5	1,9	190	82,7	377	71,4	2,0
Vereinigte Staaten	76	-	146	-7,0	1,9	1 193	6,0	2 476	12,9	2,1
Sonstige nordamerik. Länder	-	-	-	-	-	10	11,1	22	4,8	2,2
Mittelamerika/Karibik	2	-77,8	7	-50,0	3,5	108	50,0	235	89,5	2,2
Brasilien	13	30,0	21	50,0	1,6	139	33,7	251	22,4	1,8
Sonstige südamerik. Länder	4	-	9	50,0	2,3	123	53,8	216	23,4	1,8
Australien, Ozeanien	16	6,7	49	63,3	3,1	347	54,2	699	40,4	2,0
Australien	10	25,0	24	50,0	2,4	291	72,2	598	71,3	2,1
Neuseeland, Ozeanien	6	-14,3	25	78,6	4,2	56	-	101	-32,2	1,8
Ohne Angaben	70	1,4	203	88,0	2,9	949	-10,6	2 028	-1,9	2,1

**Noch 8. Ankünfte, Übernachtungen und Aufenthaltsdauer der Gäste in Beherbergungsbetrieben (einschl. Camping)  
nach Reisegebieten und Herkunftsländern**

Land Reisegebiet ----- Herkunftsland	November 2023					Januar bis November 2023				
	Ankünfte		Übernachtungen		durch- schn. Aufent- halts- dauer	Ankünfte		Übernachtungen		durch- schn. Aufent- halts- dauer
	insge- samt	Veränd. gegen- über Vorj.- monat	insge- samt	Veränd. gegen- über Vorj.- monat		insge- samt	Veränd. gegen- über Vorj.- zeitr.	insge- samt	Veränd. gegen- über Vorj.- zeitr.	
	Anzahl	%	Anzahl	%	Tage	Anzahl	%	Anzahl	%	Tage
	<b>Halle, Saale, Unstrut</b>									
Zusammen	48 069	-2,9	105 844	3,1	2,2	663 237	5,8	1 496 475	3,4	2,3
Deutschland	44 331	-1,2	96 765	4,1	2,2	603 190	6,0	1 376 080	4,9	2,3
Ausland	3 738	-19,9	9 079	-6,1	2,4	60 047	4,8	120 395	-10,5	2,0
Europa	3 359	-22,2	8 264	-8,0	2,5	52 854	0,5	107 663	-13,5	2,0
Belgien	94	-12,1	133	-24,9	1,4	1 283	4,2	2 201	-0,4	1,7
Bulgarien	31	34,8	305	208,1	9,8	288	17,6	1 032	22,6	3,6
Dänemark	88	14,3	112	16,7	1,3	9 035	17,8	11 826	33,2	1,3
Estland	2	-81,8	2	-81,8	1,0	62	-6,1	83	-33,1	1,3
Finnland	91	3,4	173	-8,5	1,9	707	54,0	1 253	40,5	1,8
Frankreich	144	34,6	263	38,4	1,8	1 505	14,7	3 168	31,9	2,1
Griechenland	20	42,9	58	107,1	2,9	123	-20,6	215	-23,2	1,7
Irland	17	-10,5	30	-31,8	1,8	170	-15,8	297	-13,7	1,7
Island	-	-	-	-	-	51	410,0	79	618,2	1,5
Italien	224	29,5	368	13,9	1,6	2 112	-11,4	3 551	-26,1	1,7
Kroatien	18	-58,1	41	-89,2	2,3	228	-23,0	1 086	-34,2	4,8
Lettland	15	150,0	27	200,0	1,8	153	-12,6	258	-27,5	1,7
Litauen	6	-25,0	7	-22,2	1,2	138	-5,5	213	-30,8	1,5
Luxemburg	16	166,7	27	350,0	1,7	172	-14,0	268	-15,7	1,6
Malta	-	-100,0	-	-100,0	-	6	-25,0	16	6,7	2,7
Niederlande	269	-8,2	513	-16,4	1,9	5 383	11,7	9 540	3,4	1,8
Norwegen	42	250,0	122	388,0	2,9	781	-21,0	1 129	-15,3	1,4
Österreich	312	3,3	633	27,9	2,0	4 006	8,3	6 926	-0,5	1,7
Polen	715	14,0	2 550	13,2	3,6	7 023	13,7	22 856	21,4	3,3
Portugal	37	48,0	87	85,1	2,4	187	-33,2	399	-45,9	2,1
Rumänien	52	-33,3	139	-55,6	2,7	639	-10,1	1 717	-31,5	2,7
Russische Föderation	43	258,3	71	273,7	1,7	227	-26,1	409	-21,3	1,8
Schweden	71	-13,4	137	-22,6	1,9	3 873	-0,6	5 346	-0,1	1,4
Schweiz	186	-3,6	302	-9,6	1,6	3 439	26,0	6 055	25,6	1,8
Slowakei	61	-4,7	231	46,2	3,8	797	-24,5	3 652	-29,3	4,6
Slowenien	31	675,0	225	**	7,3	429	103,3	2 116	93,6	4,9
Spanien	34	-97,2	46	-96,6	1,4	1 453	-50,6	2 706	-27,7	1,9
Tschechische Republik	251	51,2	487	74,6	1,9	1 985	-10,5	4 933	7,1	2,5
Türkei	21	-22,2	66	-58,2	3,1	282	27,0	570	-0,3	2,0
Ukraine	159	51,4	306	50,7	1,9	1 105	-49,5	3 016	-87,5	2,7
Ungarn	29	-27,5	92	-13,2	3,2	621	11,3	1 603	-17,0	2,6
Vereinigtes Königreich	132	29,4	425	110,4	3,2	1 608	9,5	2 853	11,0	1,8
Zypern	-	-	-	-	-	23	9,5	46	-17,9	2,0
Sonstige europäische Länder	148	-48,8	286	-58,8	1,9	2 960	-16,8	6 245	-9,4	2,1

**Noch 8. Ankünfte, Übernachtungen und Aufenthaltsdauer der Gäste in Beherbergungsbetrieben (einschl. Camping)  
nach Reisegebieten und Herkunftsländern**

Land Reisegebiet ----- Herkunftsland	November 2023					Januar bis November 2023				
	Ankünfte		Übernachtungen		durch- schn. Aufent- halts- dauer	Ankünfte		Übernachtungen		durch- schn. Aufent- halts- dauer
	insge- samt	Veränd. gegen- über Vorj.- monat	insge- samt	Veränd. gegen- über Vorj.- monat		insge- samt	Veränd. gegen- über Vorj.- zeitr.	insge- samt	Veränd. gegen- über Vorj.- zeitr.	
	Anzahl	%	Anzahl	%	Tage	Anzahl	%	Anzahl	%	Tage
	<b>Halle, Saale, Unstrut</b>									
Afrika	18	-55,0	210	275,0	11,7	309	20,2	793	95,8	2,6
Südafrika	1	-	5	-	5,0	37	825,0	50	733,3	1,4
Sonstige afrikanische Länder	17	-57,5	205	266,1	12,1	272	7,5	743	86,2	2,7
Asien	212	175,3	319	82,3	1,5	2 531	135,4	4 132	93,4	1,6
Arabische Golfstaaten	25	-	33	6,5	1,3	218	50,3	348	20,8	1,6
China (einschl. Hongkong)	40	566,7	54	575,0	1,4	386	382,5	581	414,2	1,5
Indien	7	-12,5	7	-56,3	1,0	202	85,3	323	54,5	1,6
Israel	5	-61,5	8	-81,8	1,6	177	108,2	310	87,9	1,8
Japan	15	400,0	34	17,2	2,3	283	293,1	383	83,3	1,4
Korea, Republik	3	-	11	-	3,7	203	97,1	337	157,3	1,7
Taiwan	-	-	-	-	-	31	675,0	46	666,7	1,5
Sonstige asiatische Länder	117	431,8	172	266,0	1,5	1 031	116,1	1 804	77,7	1,7
Amerika	109	-16,8	225	0,4	2,1	2 482	23,2	4 659	20,1	1,9
Kanada	9	50,0	11	-31,3	1,2	219	99,1	313	28,3	1,4
Vereinigte Staaten	84	-3,4	179	15,5	2,1	1 844	26,6	3 570	27,3	1,9
Sonstige nordamerik. Länder	-	-100,0	-	-100,0	-	45	125,0	85	136,1	1,9
Mittelamerika/Karibik	7	-36,4	15	36,4	2,1	145	-11,6	268	-3,9	1,8
Brasilien	1	-85,7	5	-44,4	5,0	112	-18,2	203	-19,8	1,8
Sonstige südamerik. Länder	8	166,7	15	150,0	1,9	117	-7,9	220	-16,3	1,9
Australien, Ozeanien	16	220,0	30	328,6	1,9	260	60,5	395	39,6	1,5
Australien	12	200,0	19	375,0	1,6	196	48,5	311	31,2	1,6
Neuseeland, Ozeanien	4	300,0	11	266,7	2,8	64	113,3	84	82,6	1,3
Ohne Angaben	24	-76,2	31	-86,0	1,3	1 611	35,5	2 753	-17,2	1,7

**Noch 8. Ankünfte, Übernachtungen und Aufenthaltsdauer der Gäste in Beherbergungsbetrieben (einschl. Camping)  
nach Reisegebieten und Herkunftsländern**

Land Reisegebiet ----- Herkunftsland	November 2023					Januar bis November 2023				
	Ankünfte		Übernachtungen		durch- schn. Aufent- halts- dauer	Ankünfte		Übernachtungen		durch- schn. Aufent- halts- dauer
	insge- samt	Veränd. gegen- über Vorj.- monat	insge- samt	Veränd. gegen- über Vorj.- monat		insge- samt	Veränd. gegen- über Vorj.- zeitr.	insge- samt	Veränd. gegen- über Vorj.- zeitr.	
	Anzahl	%	Anzahl	%	Tage	Anzahl	%	Anzahl	%	Tage
	<b>Anhalt-Wittenberg</b>									
Zusammen	28 628	-0,9	71 876	1,1	2,5	457 185	7,1	1 125 850	8,3	2,5
Deutschland	26 328	-1,3	66 246	1,7	2,5	411 557	6,9	1 034 934	8,8	2,5
Ausland	2 300	4,3	5 630	-5,5	2,4	45 628	8,4	90 916	2,8	2,0
Europa	1 918	-3,6	5 017	-9,1	2,6	39 288	6,9	81 059	1,2	2,1
Belgien	61	-1,6	83	-25,9	1,4	856	18,6	1 745	-5,5	2,0
Bulgarien	9	-18,2	32	3,2	3,6	162	-17,3	433	49,8	2,7
Dänemark	91	93,6	176	30,4	1,9	4 205	40,5	5 940	36,9	1,4
Estland	16	-	18	-	1,1	86	87,0	120	103,4	1,4
Finnland	12	-20,0	15	-62,5	1,3	590	118,5	847	97,0	1,4
Frankreich	67	-48,5	144	-57,8	2,1	1 456	10,6	2 782	19,1	1,9
Griechenland	3	-40,0	3	-70,0	1,0	67	-4,3	142	42,0	2,1
Irland	7	75,0	12	100,0	1,7	193	43,0	369	77,4	1,9
Island	1	-	1	-	1,0	17	-34,6	28	-30,0	1,6
Italien	88	17,3	189	48,8	2,1	1 592	52,8	2 596	60,1	1,6
Kroatien	8	33,3	13	30,0	1,6	156	100,0	416	175,5	2,7
Lettland	6	-33,3	8	-42,9	1,3	205	150,0	352	160,7	1,7
Litauen	6	-25,0	7	-22,2	1,2	218	16,0	355	39,8	1,6
Luxemburg	10	42,9	17	13,3	1,7	94	-42,7	131	-46,5	1,4
Malta	-	-100,0	-	-100,0	-	6	50,0	12	9,1	2,0
Niederlande	103	-29,5	172	-22,9	1,7	4 495	23,0	8 966	22,3	2,0
Norwegen	8	-73,3	16	-83,8	2,0	566	16,5	865	12,3	1,5
Österreich	128	-28,5	305	-8,4	2,4	2 955	4,5	4 975	0,4	1,7
Polen	500	22,0	1 645	-13,5	3,3	6 724	40,7	17 876	-8,1	2,7
Portugal	5	-50,0	8	-42,9	1,6	117	18,2	398	144,2	3,4
Rumänien	34	-5,6	311	35,2	9,1	406	-11,7	4 122	56,3	10,2
Russische Föderation	8	166,7	8	14,3	1,0	97	-1,0	200	32,5	2,1
Schweden	38	-24,0	52	-22,4	1,4	3 921	16,1	5 377	24,0	1,4
Schweiz	145	104,2	215	90,3	1,5	3 265	9,0	5 219	11,4	1,6
Slowakei	118	174,4	330	184,5	2,8	843	47,1	1 650	79,7	2,0
Slowenien	14	-69,6	78	-55,4	5,6	215	-4,4	548	-29,7	2,5
Spanien	44	-29,0	86	-7,5	2,0	536	-8,4	1 066	0,8	2,0
Tschechische Republik	167	29,5	352	11,7	2,1	1 824	48,8	3 530	18,1	1,9
Türkei	7	133,3	10	66,7	1,4	220	292,9	370	101,1	1,7
Ukraine	34	-81,8	42	-86,4	1,2	395	-93,1	561	-95,3	1,4
Ungarn	55	-24,7	356	2,3	6,5	826	44,2	4 667	81,5	5,7
Vereinigtes Königreich	48	-14,3	60	-66,1	1,3	1 128	8,7	1 941	2,8	1,7
Zypern	-	-	-	-	-	3	200,0	3	50,0	1,0
Sonstige europäische Länder	77	1,3	253	83,3	3,3	849	24,1	2 457	78,8	2,9



**Noch 8. Ankünfte, Übernachtungen und Aufenthaltsdauer der Gäste in Beherbergungsbetrieben (einschl. Camping)  
nach Reisegebieten und Herkunftsländern**

Land Reisegebiet ----- Herkunftsland	November 2023					Januar bis November 2023				
	Ankünfte		Übernachtungen		durch- schn. Aufent- halts- dauer	Ankünfte		Übernachtungen		durch- schn. Aufent- halts- dauer
	insge- samt	Veränd. gegen- über Vorj.- monat	insge- samt	Veränd. gegen- über Vorj.- monat		insge- samt	Veränd. gegen- über Vorj.- zeitr.	insge- samt	Veränd. gegen- über Vorj.- zeitr.	
	Anzahl	%	Anzahl	%	Tage	Anzahl	%	Anzahl	%	Tage
	<b>Anhalt-Wittenberg</b>									
Afrika	6	50,0	7	-80,6	1,2	136	-9,3	264	14,3	1,9
Südafrika	2	-	2	-	1,0	27	-70,7	35	-67,0	1,3
Sonstige afrikanische Länder	4	-	5	-86,1	1,3	109	87,9	229	83,2	2,1
Asien	85	54,5	137	75,6	1,6	1 602	47,2	2 165	32,3	1,4
Arabische Golfstaaten	6	-25,0	6	-45,5	1,0	105	66,7	140	22,8	1,3
China (einschl. Hongkong)	10	100,0	16	166,7	1,6	212	351,1	254	195,3	1,2
Indien	3	-	3	-	1,0	21	-16,0	29	-46,3	1,4
Israel	-	-100,0	-	-100,0	-	72	38,5	117	24,5	1,6
Japan	19	-	20	-	1,1	123	192,9	152	123,5	1,2
Korea, Republik	26	333,3	44	633,3	1,7	638	24,6	875	36,1	1,4
Taiwan	6	-	6	-	1,0	14	600,0	17	466,7	1,2
Sonstige asiatische Länder	15	-53,1	42	-17,6	2,8	417	20,9	581	1,0	1,4
Amerika	182	111,6	318	57,4	1,7	3 050	-3,7	5 141	3,9	1,7
Kanada	9	800,0	12	500,0	1,3	192	37,1	310	32,5	1,6
Vereinigte Staaten	158	135,8	224	43,6	1,4	2 477	-12,4	3 939	-8,7	1,6
Sonstige nordamerik. Länder	-	-100,0	-	-100,0	-	73	812,5	341	**	4,7
Mittelamerika/Karibik	9	80,0	72	**	8,0	94	62,1	217	100,9	2,3
Brasilien	3	-66,7	7	-69,6	2,3	119	158,7	167	85,6	1,4
Sonstige südamerik. Länder	3	50,0	3	-75,0	1,0	95	8,0	167	-10,2	1,8
Australien, Ozeanien	11	120,0	12	50,0	1,1	267	81,6	361	54,3	1,4
Australien	11	120,0	12	50,0	1,1	229	69,6	320	46,8	1,4
Neuseeland, Ozeanien	-	-	-	-	-	38	216,7	41	156,3	1,1
Ohne Angaben	98	50,8	139	17,8	1,4	1 285	64,5	1 926	58,0	1,5

**Noch 8. Ankünfte, Übernachtungen und Aufenthaltsdauer der Gäste in Beherbergungsbetrieben (einschl. Camping)  
nach Reisegebieten und Herkunftsländern**

Land Reisegebiet ----- Herkunftsland	November 2023					Januar bis November 2023				
	Ankünfte		Übernachtungen		durch- schn. Aufent- halts- dauer	Ankünfte		Übernachtungen		durch- schn. Aufent- halts- dauer
	insge- samt	Veränd. gegen- über Vorj.- monat	insge- samt	Veränd. gegen- über Vorj.- monat		insge- samt	Veränd. gegen- über Vorj.- zeitr.	insge- samt	Veränd. gegen- über Vorj.- zeitr.	
	Anzahl	%	Anzahl	%	Tage	Anzahl	%	Anzahl	%	Tage
	<b>Magdeburg, Börde-Elbe-Heide</b>									
Zusammen	62 028	5,9	140 421	6,6	2,3	765 422	9,5	1 762 333	8,4	2,3
Deutschland	55 760	3,7	123 705	2,5	2,2	684 747	8,6	1 574 207	6,4	2,3
Ausland	6 268	32,0	16 716	50,9	2,7	80 675	17,6	188 126	28,8	2,3
Europa	5 785	31,8	15 361	50,1	2,7	75 760	17,0	177 334	28,6	2,3
Belgien	157	-22,3	1 158	293,9	7,4	2 442	15,7	5 205	63,4	2,1
Bulgarien	21	133,3	91	-32,6	4,3	433	99,5	2 128	200,6	4,9
Dänemark	176	26,6	488	48,3	2,8	6 800	9,6	10 315	6,9	1,5
Estland	28	40,0	77	83,3	2,8	257	3,2	443	-46,2	1,7
Finnland	93	86,0	149	-3,9	1,6	590	38,2	1 092	33,2	1,9
Frankreich	180	68,2	302	80,8	1,7	2 909	64,4	11 621	307,9	4,0
Griechenland	11	10,0	13	18,2	1,2	154	4,1	405	65,3	2,6
Irland	18	-25,0	38	-17,4	2,1	319	-66,3	526	-87,2	1,6
Island	3	-	7	-53,3	2,3	93	244,4	512	582,7	5,5
Italien	136	-4,2	324	-20,4	2,4	1 716	28,1	4 929	75,1	2,9
Kroatien	25	177,8	40	122,2	1,6	252	18,3	1 114	31,4	4,4
Lettland	62	158,3	93	102,2	1,5	372	-18,8	518	-32,6	1,4
Litauen	265	99,2	490	17,5	1,8	2 110	11,0	3 424	7,9	1,6
Luxemburg	41	13,9	78	59,2	1,9	296	-17,3	533	-6,5	1,8
Malta	1	-	1	-	1,0	47	17,5	91	44,4	1,9
Niederlande	525	0,6	849	4,2	1,6	12 583	9,8	19 224	11,0	1,5
Norwegen	93	-	199	8,7	2,1	1 152	-17,4	1 607	-15,6	1,4
Österreich	428	53,4	949	76,1	2,2	4 589	13,4	9 810	30,3	2,1
Polen	1 084	26,8	4 352	88,3	4,0	10 514	15,4	31 319	14,5	3,0
Portugal	78	110,8	147	88,5	1,9	530	74,3	2 914	59,1	5,5
Rumänien	130	35,4	314	-43,9	2,4	1 278	51,2	6 884	-0,3	5,4
Russische Föderation	21	-38,2	49	2,1	2,3	227	-25,3	513	-15,6	2,3
Schweden	78	-33,3	150	-51,1	1,9	2 242	4,4	3 494	7,9	1,6
Schweiz	196	-23,7	473	-5,0	2,4	3 354	14,9	8 046	41,3	2,4
Slowakei	116	136,7	648	161,3	5,6	1 027	65,6	5 701	38,7	5,6
Slowenien	62	93,8	201	28,0	3,2	460	37,3	3 835	75,2	8,3
Spanien	64	-82,4	164	-68,3	2,6	1 418	-72,5	4 409	-42,8	3,1
Tschechische Republik	344	129,3	650	104,4	1,9	2 432	19,4	5 224	23,9	2,1
Türkei	53	82,8	242	-24,4	4,6	301	-12,0	824	-47,2	2,7
Ukraine	233	12,0	381	24,1	1,6	1 600	-17,0	2 368	-24,8	1,5
Ungarn	129	84,3	524	153,1	4,1	988	33,3	3 565	94,9	3,6
Vereinigtes Königreich	210	-3,2	373	-10,3	1,8	3 950	14,9	10 336	59,7	2,6
Zypern	2	-	3	-	1,5	25	25,0	54	28,6	2,2
Sonstige europäische Länder	722	875,7	1 344	387,0	1,9	8 300	587,7	14 351	311,4	1,7

**Noch 8. Ankünfte, Übernachtungen und Aufenthaltsdauer der Gäste in Beherbergungsbetrieben (einschl. Camping)  
nach Reisegebieten und Herkunftsländern**

Land Reisegebiet ----- Herkunftsland	November 2023					Januar bis November 2023				
	Ankünfte		Übernachtungen		durch- schn. Aufent- halts- dauer	Ankünfte		Übernachtungen		durch- schn. Aufent- halts- dauer
	insge- samt	Veränd. gegen- über Vorj.- monat	insge- samt	Veränd. gegen- über Vorj.- monat		insge- samt	Veränd. gegen- über Vorj.- zeitr.	insge- samt	Veränd. gegen- über Vorj.- zeitr.	
	Anzahl	%	Anzahl	%	Tage	Anzahl	%	Anzahl	%	Tage
	<b>Magdeburg, Elbe-Börde-Heide</b>									
Afrika	18	20,0	32	-17,9	1,8	171	-14,9	394	-17,1	2,3
Südafrika	8	60,0	8	-52,9	1,0	36	-2,7	62	-35,4	1,7
Sonstige afrikanische Länder	10	-	24	9,1	2,4	135	-17,7	332	-12,4	2,5
Asien	158	17,9	350	-0,8	2,2	1 555	43,6	3 664	48,6	2,4
Arabische Golfstaaten	11	-	19	-24,0	1,7	121	-7,6	279	-20,5	2,3
China (einschl. Hongkong)	36	260,0	60	361,5	1,7	390	286,1	706	380,3	1,8
Indien	7	-72,0	19	-76,8	2,7	108	-20,6	247	-28,8	2,3
Israel	13	-53,6	23	-53,1	1,8	183	-9,0	383	-2,8	2,1
Japan	20	5,3	56	21,7	2,8	190	90,0	509	121,3	2,7
Korea, Republik	4	-20,0	7	-12,5	1,8	59	181,0	96	182,4	1,6
Taiwan	-	-100,0	-	-100,0	-	35	66,7	61	154,2	1,7
Sonstige asiatische Länder	67	97,1	166	29,7	2,5	469	26,1	1 383	47,3	2,9
Amerika	243	52,8	837	120,8	3,4	2 363	25,0	5 205	25,6	2,2
Kanada	29	52,6	78	16,4	2,7	232	28,9	677	68,4	2,9
Vereinigte Staaten	195	57,3	732	168,1	3,8	1 781	33,9	3 772	32,4	2,1
Sonstige nordamerik. Länder	-	-	-	-	-	1	-50,0	1	-50,0	1,0
Mittelamerika/Karibik	5	-16,7	5	-28,6	1,0	111	-34,3	242	-34,4	2,2
Brasilien	11	450,0	18	157,1	1,6	89	-21,9	160	-41,6	1,8
Sonstige südamerik. Länder	3	-62,5	4	-84,0	1,3	149	56,8	353	42,3	2,4
Australien, Ozeanien	10	-	62	226,3	6,2	281	62,4	602	62,3	2,1
Australien	10	66,7	62	313,3	6,2	200	72,4	487	71,5	2,4
Neuseeland, Ozeanien	-	-100,0	-	-100,0	-	81	42,1	115	32,2	1,4
Ohne Angaben	54	28,6	74	39,6	1,4	545	11,0	927	18,7	1,7

**Noch 8. Ankünfte, Übernachtungen und Aufenthaltsdauer der Gäste in Beherbergungsbetrieben (einschl. Camping)  
nach Reisegebieten und Herkunftsländern**

Land Reisegebiet ----- Herkunftsland	November 2023					Januar bis November 2023				
	Ankünfte		Übernachtungen		durch- schn. Aufent- halts- dauer	Ankünfte		Übernachtungen		durch- schn. Aufent- halts- dauer
	insge- samt	Veränd. gegen- über Vorj.- monat	insge- samt	Veränd. gegen- über Vorj.- monat		insge- samt	Veränd. gegen- über Vorj.- zeitr.	insge- samt	Veränd. gegen- über Vorj.- zeitr.	
	Anzahl	%	Anzahl	%	Tage	Anzahl	%	Anzahl	%	Tage
	<b>Altmark</b>									
Zusammen	15 289	3,3	41 922	-1,3	2,7	235 216	5,3	625 006	4,2	2,7
Deutschland	14 672	3,7	38 037	-0,9	2,6	226 856	5,3	586 609	3,4	2,6
Ausland	617	-4,9	3 885	-4,9	6,3	8 360	5,2	38 397	16,6	4,6
Europa	553	-1,3	3 751	-4,6	6,8	7 457	1,8	34 860	9,8	4,7
Belgien	16	300,0	54	500,0	3,4	230	44,7	406	58,0	1,8
Bulgarien	18	800,0	384	-5,9	21,3	140	-9,1	5 180	8,4	37,0
Dänemark	93	564,3	481	**	5,2	657	37,2	1 483	98,5	2,3
Estland	-	-100,0	-	-100,0	-	13	333,3	25	733,3	1,9
Finnland	13	-31,6	75	-41,9	5,8	115	-1,7	319	-19,2	2,8
Frankreich	10	-54,5	22	-80,4	2,2	228	13,4	401	3,6	1,8
Griechenland	-	-100,0	-	-100,0	-	12	200,0	30	400,0	2,5
Irland	-	-	-	-	-	26	73,3	70	311,8	2,7
Island	-	-	-	-	-	6	-	6	-	1,0
Italien	17	-19,0	41	-31,7	2,4	194	74,8	606	118,0	3,1
Kroatien	5	25,0	121	656,3	24,2	53	71,0	807	234,9	15,2
Lettland	1	-	4	-	4,0	30	36,4	59	84,4	2,0
Litauen	7	600,0	11	450,0	1,6	60	-56,8	403	-64,7	6,7
Luxemburg	1	-	4	-	4,0	13	-50,0	18	-52,6	1,4
Malta	-	-	-	-	-	2	-	2	-	1,0
Niederlande	77	13,2	346	66,3	4,5	1 580	2,6	3 779	3,8	2,4
Norwegen	4	33,3	4	-50,0	1,0	128	5,8	189	-4,5	1,5
Österreich	27	-47,1	65	-70,3	2,4	396	-5,3	750	-23,7	1,9
Polen	162	-34,1	1 437	-40,8	8,9	1 614	-13,6	14 454	8,4	9,0
Portugal	2	-84,6	5	-88,4	2,5	77	-32,5	156	-81,1	2,0
Rumänien	1	-80,0	1	-90,9	1,0	58	-40,8	113	-54,3	1,9
Russische Föderation	2	100,0	8	300,0	4,0	15	-16,7	26	-	1,7
Schweden	15	66,7	26	-72,9	1,7	301	-10,1	397	-25,1	1,3
Schweiz	9	-18,2	29	123,1	3,2	555	1,6	966	0,4	1,7
Slowakei	7	-	41	-	5,9	111	42,3	500	71,2	4,5
Slowenien	14	-	266	-	19,0	29	-23,7	314	3,0	10,8
Spanien	3	-	3	-	1,0	66	46,7	99	-8,3	1,5
Tschechische Republik	10	-65,5	143	76,5	14,3	314	37,7	2 013	140,5	6,4
Türkei	3	50,0	5	66,7	1,7	11	37,5	27	-35,7	2,5
Ukraine	7	-53,3	130	420,0	18,6	71	-	273	63,5	3,8
Ungarn	3	-	6	100,0	2,0	37	-40,3	75	-46,8	2,0
Vereinigtes Königreich	25	177,8	35	105,9	1,4	276	23,8	724	63,8	2,6
Zypern	-	-	-	-	-	-	-100,0	-	-100,0	-
Sonstige europäische Länder	1	-50,0	4	-60,0	4,0	39	-27,8	190	-44,9	4,9

**Noch 8. Ankünfte, Übernachtungen und Aufenthaltsdauer der Gäste in Beherbergungsbetrieben (einschl. Camping)  
nach Reisegebieten und Herkunftsländern**

Land Reisegebiet ----- Herkunftsland	November 2023					Januar bis November 2023				
	Ankünfte		Übernachtungen		durch- schn. Aufent- halts- dauer	Ankünfte		Übernachtungen		durch- schn. Aufent- halts- dauer
	insge- samt	Veränd. gegen- über Vorj.- monat	insge- samt	Veränd. gegen- über Vorj.- monat		insge- samt	Veränd. gegen- über Vorj.- zeitr.	insge- samt	Veränd. gegen- über Vorj.- zeitr.	
	Anzahl	%	Anzahl	%	Tage	Anzahl	%	Anzahl	%	Tage
	<b>Altmark</b>									
Afrika	-	-	-	-	-	4	-78,9	6	-91,7	1,5
Südafrika	-	-	-	-	-	-	-100,0	-	-100,0	-
Sonstige afrikanische Länder	-	-	-	-	-	4	-71,4	6	-89,1	1,5
Asien	2	-84,6	28	55,6	14,0	57	1,8	136	38,8	2,4
Arabische Golfstaaten	-	-100,0	-	-100,0	-	2	-75,0	4	-60,0	2,0
China (einschl. Hongkong)	-	-	-	-	-	9	125,0	19	216,7	2,1
Indien	-	-100,0	26	766,7	-	4	-50,0	59	247,1	14,8
Israel	-	-	-	-	-	8	60,0	8	60,0	1,0
Japan	-	-100,0	-	-100,0	-	10	42,9	13	-43,5	1,3
Korea, Republik	-	-	-	-	-	4	-	4	-	1,0
Taiwan	-	-	-	-	-	6	200,0	12	100,0	2,0
Sonstige asiatische Länder	2	-71,4	2	-83,3	1,0	14	-36,4	17	-45,2	1,2
Amerika	19	-13,6	43	-20,4	2,3	320	44,8	2 573	421,9	8,0
Kanada	2	-80,0	4	-85,7	2,0	40	-25,9	107	-35,5	2,7
Vereinigte Staaten	15	36,4	31	24,0	2,1	236	65,0	2 297	760,3	9,7
Sonstige nordamerik. Länder	-	-	-	-	-	-	-	-	-	-
Mittelamerika/Karibik	-	-100,0	-	-100,0	-	18	100,0	96	357,1	5,3
Brasilien	-	-	-	-	-	5	-50,0	9	-71,9	1,8
Sonstige südamerik. Länder	2	-	8	-	4,0	21	320,0	64	814,3	3,0
Australien, Ozeanien	-	-100,0	-	-100,0	-	38	-11,6	50	-31,5	1,3
Australien	-	-100,0	-	-100,0	-	30	-25,0	42	-37,3	1,4
Neuseeland, Ozeanien	-	-	-	-	-	8	166,7	8	33,3	1,0
Ohne Angaben	43	-17,3	63	-22,2	1,5	484	72,9	772	73,9	1,6

**9. Beherbergungsbetriebe (einschl. Camping), darunter Hotels (ohne Hotel garnis), Schlafgelegenheiten und Auslastung der Kapazitäten für ausgewählte Gemeinden und touristische Zielorte**

Gemeinde  Betriebe gesamt dar. Hotels (ohne Hotels garnis)	November 2023						Jan. bis November 2023	durch- schnitt- liche Aus- lastung		
	Betriebe			in den Betrieben angebotene Schlafgelegenheiten <sup>1</sup>			Anzahl		%	
	ins- gesamt	darunter geöffnete		ins- gesamt	Verände- rung ge- genüber dem Vor- jahres- monat	durch- schnitt- liche Aus- lastung				nachrichtlich
		zu- sammen	Verände- rung ge- genüber dem Vor- jahres- monat							maximales Angebot an Schlafge- legenheiten der letzten 13 Monate
Anzahl		%	Anzahl	%		Anzahl	%			
Annaburg, Stadt	2	-	-	-	-	-	-	-		
dar. Hotels (ohne Hotels garnis)	-	-	-	-	-	-	-	-		
Arendsee (Altmark), Stadt	16	15	-6,3	1 638	-1,7	16,7	1 944	32,7		
dar. Hotels (ohne Hotels garnis)	4	4	33,3	175	25,9	28,6	181	36,2		
Arnstein, Stadt	3	3	-	-	-	-	-	-		
dar. Hotels (ohne Hotels garnis)	1	1	-	-	-	-	-	-		
Aschersleben, Stadt	9	9	-	349	-4,1	27,3	369	30,6		
dar. Hotels (ohne Hotels garnis)	5	5	-	269	-5,9	27,1	289	30,0		
Bad Bibra, Stadt	4	2	-	-	-	-	-	-		
dar. Hotels (ohne Hotels garnis)	2	2	-	-	-	-	-	-		
Bad Dürrenberg, Solestadt	4	4	-	146	-	32,6	147	42,4		
dar. Hotels (ohne Hotels garnis)	3	3	-	-	-	-	-	-		
Bad Lauchstädt, Goethestadt	5	5	-	132	-1,5	26,0	134	30,4		
dar. Hotels (ohne Hotels garnis)	1	1	-	-	-	-	-	-		
Bad Schmiedeberg	10	7	-12,5	955	2,1	69,1	1 495	56,1		
dar. Hotels (ohne Hotels garnis)	3	3	-	-	-	-	-	-		
Ballenstedt, Stadt	7	5	-	211	-	39,7	258	36,0		
dar. Hotels (ohne Hotels garnis)	2	2	-	-	-	-	-	-		
Barby, Stadt	5	3	-	224	-	82,7	319	66,9		
dar. Hotels (ohne Hotels garnis)	-	-	-	-	-	-	-	-		
Bernburg (Saale), Stadt	13	12	9,1	660	26,0	39,7	729	40,8		
dar. Hotels (ohne Hotels garnis)	5	5	-	-	-	-	-	-		
Bitterfeld-Wolfen, Stadt	13	12	20,0	1 185	19,0	15,9	1 262	25,6		
dar. Hotels (ohne Hotels garnis)	6	5	-16,7	258	-21,3	26,3	333	30,7		
Blankenburg (Harz), Stadt	21	19	5,6	1 102	3,9	44,7	1 285	46,3		
dar. Hotels (ohne Hotels garnis)	9	9	12,5	550	6,6	32,1	562	39,8		
Burg, Stadt	6	4	-	176	-	60,4	336	45,5		
dar. Hotels (ohne Hotels garnis)	2	2	-	-	-	-	-	-		
Coswig (Anhalt), Stadt	7	7	-	804	-	8,8	804	24,3		
dar. Hotels (ohne Hotels garnis)	2	2	-	-	-	-	-	-		
Dessau-Roßlau, Stadt	25	24	-4,0	1 915	12,3	25,8	1 944	34,4		
dar. Hotels (ohne Hotels garnis)	7	7	16,7	985	53,4	28,8	992	41,0		
Eisleben, Lutherstadt	13	12	9,1	349	2,3	31,1	382	32,9		
dar. Hotels (ohne Hotels garnis)	6	6	-	225	-1,3	34,0	228	37,5		
Falkenstein/Harz, Stadt	7	5	66,7	114	21,3	25,0	343	21,9		
dar. Hotels (ohne Hotels garnis)	3	2	-	-	-	-	-	-		
Flechtingen	5	5	-	455	-	91,4	455	82,3		
dar. Hotels (ohne Hotels garnis)	-	-	-	-	-	-	-	-		
Freyburg (Unstrut), Stadt	10	9	12,5	429	12,3	22,8	439	40,8		
dar. Hotels (ohne Hotels garnis)	7	7	16,7	363	14,9	25,8	363	42,2		
Gardelegen, Hansestadt	12	11	-	422	1,0	22,4	574	19,8		
dar. Hotels (ohne Hotels garnis)	3	3	-	-	-	-	-	-		
Genthin, Stadt	9	9	-	322	-6,1	25,7	343	26,3		
dar. Hotels (ohne Hotels garnis)	3	3	-	-	-	-	-	-		

<sup>1</sup> Doppelbetten zählen als 2 Schlafgelegenheiten. Für Camping wird 1 Stellplatz in 4 Schlafgelegenheiten umgerechnet.

**Noch 9. Beherbergungsbetriebe (einschl. Camping), darunter Hotels (ohne Hotels garnis), Schlafgelegenheiten und Auslastung der Kapazitäten für ausgewählte Gemeinden und touristische Zielorte**

Gemeinde  Betriebe gesamt dar. Hotels (ohne Hotels garnis)	November 2023							Jan. bis November 2023
	Betriebe			in den Betrieben angebotene Schlafgelegenheiten <sup>1</sup>				durch- schnitt- liche Aus- lastung
	ins- gesamt	darunter geöffnete		ins- gesamt	Verände- rung ge- genüber dem Vor- jahres- monat	durch- schnitt- liche Aus- lastung	nachrichtlich	
		zu- sammen	Verände- rung ge- genüber dem Vor- jahres- monat				maximales Angebot an Schlafge- legenheiten der letzten 13 Monate	
Anzahl		%	Anzahl	%		Anzahl	%	
Gräfenhainichen, Stadt	5	4	-	107	1,9	13,9	309	10,1
dar. Hotels (ohne Hotels garnis)	1	1	-	.	.	.	.	.
Halberstadt, Stadt	16	13	-13,3	648	-26,5	36,8	1 045	28,7
dar. Hotels (ohne Hotels garnis)	9	8	-11,1	515	-5,2	36,2	555	34,2
Haldensleben, Stadt	9	8	14,3	296	9,6	16,3	440	24,1
dar. Hotels (ohne Hotels garnis)	3	3	-	56	-	24,8	56	30,7
Halle (Saale), Stadt	40	34	-12,8	2 829	-7,4	40,9	3 152	41,3
dar. Hotels (ohne Hotels garnis)	14	13	-7,1	1 516	-1,5	38,7	1 541	38,1
Harzgerode, Stadt	14	11	-8,3	1 673	-8,7	16,5	2 049	17,9
dar. Hotels (ohne Hotels garnis)	5	5	-	526	-	49,5	528	47,1
Havelberg, Hansestadt	8	6	20,0	658	246,3	7,4	687	20,6
dar. Hotels (ohne Hotels garnis)	2	2	-	.	.	.	.	.
Hettstedt, Stadt	3	3	-	76	1,3	33,6	76	37,1
dar. Hotels (ohne Hotels garnis)	1	1	-	.	.	.	.	.
Hohenmölsen, Stadt	6	6	-	571	1,6	7,7	571	16,6
dar. Hotels (ohne Hotels garnis)	1	1	-	.	.	.	.	.
Ilseburg (Harz), Stadt	19	19	-	1 360	1,2	23,2	1 370	29,6
dar. Hotels (ohne Hotels garnis)	8	8	-	601	2,7	38,9	601	45,2
Jessen (Elster), Stadt	5	5	-	125	-1,6	25,1	128	35,9
dar. Hotels (ohne Hotels garnis)	3	3	-	.	.	.	.	.
Kalbe (Milde), Stadt	7	7	-	434	-9,0	52,6	477	54,1
dar. Hotels (ohne Hotels garnis)	3	3	-	.	.	.	.	.
Kamern	4	1	-	.	.	.	.	.
dar. Hotels (ohne Hotels garnis)	-	-	-	.	.	.	.	.
Kelbra (Kyffhäuser), Stadt	8	6	-	931	-0,1	3,9	1 026	18,1
dar. Hotels (ohne Hotels garnis)	3	1	-	.	.	.	.	.
Kemberg, Stadt	11	7	-12,5	495	-11,0	10,8	1 196	26,5
dar. Hotels (ohne Hotels garnis)	2	2	-	.	.	.	.	.
Klötze, Stadt	5	5	-	106	-	28,6	108	20,3
dar. Hotels (ohne Hotels garnis)	3	3	-	58	-	17,2	60	13,7
Köthen (Anhalt), Stadt	6	6	-	227	2,7	20,2	229	25,3
dar. Hotels (ohne Hotels garnis)	2	2	-	.	.	.	.	.
Magdeburg, Landeshauptstadt	49	47	-	5 600	0,7	38,0	6 465	35,8
dar. Hotels (ohne Hotels garnis)	20	19	-	3 596	-	39,7	3 625	38,5
Merseburg, Stadt	10	10	11,1	819	-3,3	29,1	864	33,8
dar. Hotels (ohne Hotels garnis)	9	9	12,5	.	.	.	.	.
Naumburg (Saale), Stadt	50	41	-4,7	3 109	-2,7	29,9	3 926	37,4
dar. Hotels (ohne Hotels garnis)	15	12	-7,7	512	-6,7	18,3	723	29,2
Nebra (Unstrut), Stadt	3	3	-	.	.	.	.	.
dar. Hotels (ohne Hotels garnis)	2	2	-	.	.	.	.	.
Oberharz am Brocken, Stadt	42	37	-5,1	2 899	-13,7	7,6	3 464	21,7
dar. Hotels (ohne Hotels garnis)	13	12	-7,7	683	-2,8	15,5	743	29,2
Oranienbaum-Wörlitz, Stadt	13	10	25,0	570	29,0	26,0	666	40,9
dar. Hotels (ohne Hotels garnis)	6	5	25,0	362	10,0	35,6	396	49,5

<sup>1</sup> Doppelbetten zählen als 2 Schlafgelegenheiten. Für Camping wird 1 Stellplatz in 4 Schlafgelegenheiten umgerechnet.

**Noch 9. Beherbergungsbetriebe (einschl. Camping), darunter Hotels (ohne Hotels garnis), Schlafgelegenheiten und Auslastung der Kapazitäten für ausgewählte Gemeinden und touristische Zielorte**

Gemeinde  Betriebe gesamt dar. Hotels (ohne Hotels garnis)	November 2023							Jan. bis November 2023
	Betriebe			in den Betrieben angebotene Schlafgelegenheiten <sup>1</sup>				durch- schnitt- liche Aus- lastung
	ins- gesamt	darunter geöffnete		ins- gesamt	Verände- rung ge- genüber dem Vor- jahres- monat	durch- schnitt- liche Aus- lastung	nachrichtlich	
		zu- sammen	Verände- rung ge- genüber dem Vor- jahres- monat				maximales Angebot an Schlafge- legenheiten der letzten 13 Monate	
Anzahl		%	Anzahl	%		Anzahl	%	
Oschersleben (Bode), Stadt	5	5	-	358	1,1	18,9	359	24,1
dar. Hotels (ohne Hotels garnis)	2	2	-	.	.	.	.	.
Osterburg (Altmark), Hansestadt	3	3	-	.	.	.	.	.
dar. Hotels (ohne Hotels garnis)	2	2	-	.	.	.	.	.
Osterwieck, Stadt	4	4	-	85	1,2	31,0	85	27,5
dar. Hotels (ohne Hotels garnis)	3	3	-	.	.	.	.	.
Quedlinburg, Welterbestadt	60	55	-6,8	2 939	-3,5	32,7	3 151	43,4
dar. Hotels (ohne Hotels garnis)	16	13	-7,1	1 047	-2,1	46,6	1 174	56,4
Querfurt, Stadt	6	4	-	96	-	14,2	154	21,3
dar. Hotels (ohne Hotels garnis)	4	3	-25,0	.	.	.	.	.
Salzwedel, Hansestadt	5	5	-	187	-0,5	23,1	188	25,2
dar. Hotels (ohne Hotels garnis)	3	3	-	.	.	.	.	.
Sangerhausen, Stadt	12	10	-9,1	318	-3,0	26,1	350	29,9
dar. Hotels (ohne Hotels garnis)	1	1	-	.	.	.	.	.
Schollene	1	1	-	.	.	.	.	.
dar. Hotels (ohne Hotels garnis)	-	-	-	-	-	-	-	-
Schönebeck (Elbe), Stadt	16	16	-	1 310	-0,2	27,6	1 323	37,2
dar. Hotels (ohne Hotels garnis)	4	4	-	202	-1,0	28,7	210	30,4
Seegebiet Mansfelder Land	6	6	20,0	389	2,4	6,7	418	20,4
dar. Hotels (ohne Hotels garnis)	3	3	-	.	.	.	.	.
Staßfurt, Stadt	5	5	-	138	-0,7	27,8	139	33,7
dar. Hotels (ohne Hotels garnis)	2	2	-	.	.	.	.	.
Stendal, Hansestadt	8	7	-12,5	316	-3,7	45,4	330	43,3
dar. Hotels (ohne Hotels garnis)	4	4	-	201	-	50,9	201	49,0
Südharz	14	12	-14,3	666	-12,7	29,0	860	38,8
dar. Hotels (ohne Hotels garnis)	8	6	-25,0	472	-15,6	37,9	603	46,7
Tangermünde, Stadt	14	14	-	879	0,3	25,9	881	35,2
dar. Hotels (ohne Hotels garnis)	5	5	-	468	0,6	30,1	470	36,4
Thale, Stadt	48	39	-4,9	2 909	-4,6	26,2	3 207	40,0
dar. Hotels (ohne Hotels garnis)	19	18	-	1 169	-1,2	32,3	1 204	39,4
Wanzleben-Börde, Stadt	3	3	-	120	8,1	22,7	120	30,8
dar. Hotels (ohne Hotels garnis)	2	2	-	.	.	.	.	.
Weißenfels, Stadt	10	10	-	328	-0,6	34,1	341	36,0
dar. Hotels (ohne Hotels garnis)	4	4	-	167	-6,7	39,3	179	45,3
Wernigerode, Stadt	102	94	-3,1	6 052	-4,4	30,9	6 641	42,3
dar. Hotels (ohne Hotels garnis)	33	31	-8,8	2 829	-2,7	41,3	2 922	50,5
Wittenberg, Lutherstadt	24	22	-15,4	1 639	-6,8	22,3	1 860	25,6
dar. Hotels (ohne Hotels garnis)	11	10	-9,1	895	-1,5	29,3	1 031	34,1
Wolmirstedt, Stadt	4	4	-	188	-	27,7	188	33,0
dar. Hotels (ohne Hotels garnis)	2	2	-	.	.	.	.	.
Zahna-Elster, Stadt	3	3	-	.	.	.	.	.
dar. Hotels (ohne Hotels garnis)	-	-	-	-	-	-	-	-
Zeitz, Stadt	8	7	-	168	1,2	33,4	218	35,2
dar. Hotels (ohne Hotels garnis)	3	2	-	.	.	.	.	.
Zerbst/Anhalt, Stadt	15	13	-	321	0,9	7,1	420	16,9
dar. Hotels (ohne Hotels garnis)	3	3	-	.	.	.	.	.

<sup>1</sup> Doppelbetten zählen als 2 Schlafgelegenheiten. Für Camping wird 1 Stellplatz in 4 Schlafgelegenheiten umgerechnet.





**Noch 10. Ankünfte, Übernachtungen und Aufenthaltsdauer der Gäste in Beherbergungsbetrieben (einschl. Camping),  
darunter Hotels (ohne Hotels garnis) für ausgewählte Gemeinden und touristische Zielorte**

Gemeinde  Betriebe gesamt dar. Hotels (ohne Hotels garnis)	November 2023					Januar bis November 2023				
	Ankünfte		Übernachtungen		durch- schn. Aufent- halts- dauer	Ankünfte		Übernachtungen		durch- schn. Aufent- halts- dauer
	insge- samt	Veränd. gegen- über Vorj.- monat	insge- samt	Veränd. gegen- über Vorj.- monat		insge- samt	Veränd. gegen- über Vorj.- zeitr.	insge- samt	Veränd. gegen- über Vorj.- zeitr.	
	Anzahl	%	Anzahl	%	Tage	Anzahl	%	Anzahl	%	Tage
Gräfenhainichen, Stadt	131	-48,4	445	-38,0	3,4	3 531	-28,7	7 989	-40,6	2,3
dar. Hotels (o. Hotels garnis)	.	.	.	.	.	.	.	.	.	.
Halberstadt, Stadt	3 888	12,3	7 155	18,1	1,8	42 353	9,1	80 833	6,8	1,9
dar. Hotels (o. Hotels garnis)	3 082	18,1	5 594	26,8	1,8	32 634	21,2	60 212	21,1	1,8
Haldensleben, Stadt	718	1,0	1 443	4,6	2,0	13 041	11,6	28 418	14,8	2,2
dar. Hotels (o. Hotels garnis)	242	-12,6	417	-18,2	1,7	3 336	3,9	5 743	-0,5	1,7
Halle (Saale), Stadt	20 341	-2,8	34 704	2,4	1,7	224 318	6,9	392 642	5,6	1,8
dar. Hotels (o. Hotels garnis)	12 490	6,1	17 594	10,5	1,4	130 752	16,9	190 190	11,0	1,5
Harzgerode, Stadt	2 554	28,9	8 261	42,7	3,2	35 040	2,5	108 340	2,3	3,1
dar. Hotels (o. Hotels garnis)	2 406	31,9	7 810	45,8	3,2	25 862	7,4	81 515	9,6	3,2
Havelberg, Hansestadt	732	41,0	1 451	12,9	2,0	16 719	-3,9	33 657	-7,3	2,0
dar. Hotels (o. Hotels garnis)	.	.	.	.	.	.	.	.	.	.
Hettstedt, Stadt	468	-14,6	767	-12,9	1,6	5 598	3,9	9 261	4,0	1,7
dar. Hotels (o. Hotels garnis)	.	.	.	.	.	.	.	.	.	.
Hohenmölsen, Stadt	375	5,6	1 326	57,5	3,5	12 861	12,7	31 417	14,7	2,4
dar. Hotels (o. Hotels garnis)	.	.	.	.	.	.	.	.	.	.
Ilseburg (Harz), Stadt	4 237	2,8	8 962	11,2	2,1	54 209	12,2	130 896	10,8	2,4
dar. Hotels (o. Hotels garnis)	3 585	5,2	7 021	13,6	2,0	41 468	6,2	89 428	8,3	2,2
Jessen (Elster), Stadt	374	2,2	941	-20,0	2,5	5 285	-6,1	14 789	21,5	2,8
dar. Hotels (o. Hotels garnis)	.	.	.	.	.	.	.	.	.	.
Kalbe (Milde), Stadt	985	1,9	6 849	6,1	7,0	10 788	12,2	76 457	14,5	7,1
dar. Hotels (o. Hotels garnis)	.	.	.	.	.	.	.	.	.	.
Kamern	.	.	.	.	.	.	.	.	.	.
dar. Hotels (o. Hotels garnis)	.	.	.	.	.	.	.	.	.	.
Kelbra (Kyffhäuser), Stadt	523	-21,7	1 077	-23,2	2,1	23 388	7,5	56 378	2,5	2,4
dar. Hotels (o. Hotels garnis)	.	.	.	.	.	.	.	.	.	.
Kemberg, Stadt	655	15,5	1 609	7,3	2,5	28 647	2,8	82 353	2,1	2,9
dar. Hotels (o. Hotels garnis)	.	.	.	.	.	.	.	.	.	.
Klötze, Stadt	347	14,9	911	22,1	2,6	4 096	26,5	10 133	9,7	2,5
dar. Hotels (o. Hotels garnis)	152	27,7	300	81,8	2,0	1 509	7,6	2 669	22,5	1,8
Köthen (Anhalt), Stadt	807	-19,3	1 379	-20,9	1,7	10 708	-1,6	19 061	-3,7	1,8
dar. Hotels (o. Hotels garnis)	.	.	.	.	.	.	.	.	.	.
Magdeburg, Landeshauptstadt	37 104	15,2	63 453	9,0	1,7	401 511	16,6	719 203	13,8	1,8
dar. Hotels (o. Hotels garnis)	24 792	10,4	42 814	8,0	1,7	259 608	13,0	460 208	13,8	1,8
Merseburg, Stadt	3 087	-12,8	7 141	1,3	2,3	41 115	4,4	90 928	-4,1	2,2
dar. Hotels (o. Hotels garnis)	.	.	.	.	.	.	.	.	.	.
Naumburg (Saale), Stadt	6 276	0,5	27 731	7,0	4,4	110 895	7,2	436 838	8,1	3,9
dar. Hotels (o. Hotels garnis)	1 657	-0,8	2 730	2,4	1,6	30 076	-4,9	54 501	-12,9	1,8
Nebra (Unstrut), Stadt	.	.	.	.	.	.	.	.	.	.
dar. Hotels (o. Hotels garnis)	.	.	.	.	.	.	.	.	.	.
Oberharz am Brocken, Stadt	2 548	-23,6	6 532	-24,6	2,6	79 503	-1,6	237 899	-0,6	3,0
dar. Hotels (o. Hotels garnis)	1 182	-7,4	2 984	-8,2	2,5	25 023	-7,9	66 930	-11,4	2,7
Oranienbaum-Wörlitz, Stadt	2 563	-9,2	4 452	-3,0	1,7	41 663	-1,7	79 586	2,3	1,9
dar. Hotels (o. Hotels garnis)	2 396	-5,9	3 871	-4,3	1,6	33 676	-3,1	60 317	-3,6	1,8



**11. Beherbergungsbetriebe (einschl. Camping), Schlafgelegenheiten und Auslastung der Kapazitäten nach Gemeindegruppen**

Land Gemeindegruppe	November 2023						Januar bis November 2023	
	Betriebe			in den Betrieben angebotene Schlafgelegenheiten <sup>1</sup>			durchschnittliche Auslastung	
	insgesamt	darunter geöffnete		insgesamt	Veränd. gegenüber Vorjahresmonat	durchschnittliche Auslastung		nachrichtl.
		zusammen	Veränd. gegenüber Vorjahresmonat					maxim. Angebot Schlafgelegenheiten d. letzten 13 Monate
Anzahl	%	Anzahl	%	Anzahl	%			
<b>Sachsen-Anhalt insgesamt</b>	<b>1 134</b>	<b>999</b>	<b>-2,0</b>	<b>67 095</b>	<b>-1,1</b>	<b>26,8</b>	<b>81 113</b>	<b>32,6</b>
Heilbäder	42	36	-5,3	2 543	-1,2	57,4	3 681	53,7
Luftkurorte	101	90	-6,3	7 634	-3,6	24,0	8 433	35,3
Erholungsorte	308	267	-2,9	17 824	-2,4	25,8	20 629	35,1
Sonstige Gemeinden	683	606	-0,7	39 094	-	25,8	48 370	29,5

**12. Ankünfte, Übernachtungen und Aufenthaltsdauer der Gäste in Beherbergungsbetrieben (einschl. Camping) nach Gemeindegruppen**

Land Gemeindegruppe	November 2023					Januar bis November 2023				
	Ankünfte		Übernachtungen		durchschn. Aufenthaltsdauer	Ankünfte		Übernachtungen		durchschn. Aufenthaltsdauer
	insgesamt	Veränd. gegenüber Vorj.-monat	insgesamt	Veränd. gegenüber Vorj.-monat		insgesamt	Veränd. gegenüber Vorj.-zeitraum	insgesamt	Veränd. gegenüber Vorj.-zeitraum	
	Anzahl	%	Anzahl	%	Tage	Anzahl	%	Anzahl	%	Tage
<b>Sachsen-Anhalt insgesamt</b>	<b>224 122</b>	<b>1,4</b>	<b>534 095</b>	<b>2,0</b>	<b>2,4</b>	<b>3 138 797</b>	<b>6,9</b>	<b>7 829 101</b>	<b>5,4</b>	<b>2,5</b>
Heilbäder	4 378	-4,4	43 522	2,6	9,9	73 608	7,4	576 476	11,6	7,8
Luftkurorte	16 425	-1,3	54 878	-2,6	3,3	273 718	4,1	912 599	1,3	3,3
Erholungsorte	54 283	0,7	133 335	-0,5	2,5	797 390	4,1	2 173 812	2,5	2,7
Sonstige Gemeinden	149 036	2,1	302 360	3,9	2,0	1 994 081	8,4	4 166 214	7,0	2,1

<sup>1</sup> Doppelbetten zählen als 2 Schlafgelegenheiten. Für Camping wird 1 Stellplatz in 4 Schlafgelegenheiten umgerechnet.

**13. Campingplätze mit Urlaubscamping und deren Stellplatzkapazitäten im Monat November 2023 nach Reisegebieten, kreisfreien Städten und Landkreisen**

Land  Reisegebiet  Kreisfreie Stadt/Landkreis	Campingplätze			Von den geöffneten Campingplätzen angebotene Stellplätze		
	ins- gesamt	darunter geöffnet <sup>1</sup>		ins- gesamt	Verände- rung ge- genüber dem Vor- jahres- monat	nachrichtlich
		zusammen	Verände- rung ge- genüber dem Vor- jahres- monat			maximales Angebot an Stellplätzen der letzten 13 Monate
	Anzahl		%	Anzahl	%	Anzahl
<b>Sachsen-Anhalt insgesamt</b>	<b>87</b>	<b>48</b>	<b>-2,0</b>	<b>3 351</b>	<b>-2,6</b>	<b>5 509</b>
	<b>Reisegebiete</b>					
Harz und Harzvorland	17	12	-20,0	1 027	-15,6	1 289
Halle, Saale, Unstrut	17	7	-12,5	487	-2,4	819
Anhalt-Wittenberg	15	10	-	666	-3,1	1 031
Magdeburg, Elbe-Börde-Heide	22	11	22,2	790	3,3	1 604
Altmark	16	8	14,3	381	40,6	766
	<b>Kreisfreie Städte/Landkreise</b>					
Dessau-Roßlau, Stadt	1	1	-50,0	.	.	.
Halle (Saale), Stadt	1	-	-	.	.	.
Magdeburg, Stadt	3	2	-	.	.	.
Altmarkkreis Salzwedel	6	4	-	.	.	.
Anhalt-Bitterfeld	5	4	-	344	-	369
Börde	6	3	50,0	.	.	.
Burgenlandkreis	10	4	-20,0	.	.	.
Harz	15	10	-23,1	.	.	.
Jerichower Land	6	2	-	.	.	.
Mansfeld-Südharz	2	2	-	.	.	.
Saalekreis	6	3	-	157	-	227
Salzlandkreis	7	4	33,3	195	18,2	365
Stendal	10	4	33,3	.	.	.
Wittenberg	9	5	25,0	.	.	.

<sup>1</sup> Im Berichtsmonat ganz oder teilweise geöffnet.

**Monatserhebung im Tourismus**

- Camping -

**CAM**

Rücksendung bitte bis  
zum 10. KT des Folgemonats

Statistisches Landesamt Sachsen-Anhalt  
Dezernat 35  
Merseburger Str. 2  
06110 Halle (Saale)

Statistisches Landesamt Sachsen-Anhalt Postfach 20 11 56 06012 Halle (Saale)

Ansprechpartner/-in für Rückfragen  
(freiwillige Angabe)

Name:

Telefon oder E-Mail:

Sie erreichen uns über

Telefon: (0345) 2318-0

Herr Luge -437

Frau Rauch -438

E-Mail:

tourismus@stala.mi.sachsen-anhalt.de

Vielen Dank für Ihre Mitarbeit.

Bitte beachten Sie bei der Beantwortung der Fragen die Erläuterungen zu **1** bis **14** in der separaten Unterlage.

Falls Anschrift oder Firmierung nicht mehr zutreffen, bitte auf Seite 2 korrigieren.

Identnummer  
(bei Rückfragen bitte angeben)

Identnummer

**Hinweis auf die Erhebungseinheit:**

Die im Erhebungsteil des Fragebogens erfragten Angaben beziehen sich auf den einzelnen Beherbergungsbetrieb oder, falls die Beherbergung eine Nebentätigkeit des Betriebes ist, auf den mit dieser Nebentätigkeit befassten fachlichen Betriebsteil.

A Berichtsmonat und Berichtsjahr ..... 01   2     0     2     3    
Monat Jahr

**B Angebot an Stellplätzen**

**i** Flüchtlinge sind bei der Meldung nicht zu berücksichtigen.

1 Bitte nennen Sie die **Anzahl** der am letzten Öffnungstag des Berichtsmonats **tatsächlich angebotenen Stellplätze für Urlaubscamping** (ohne Dauercamping). ..... **1** 07                        

**C Angaben zu einer vorübergehenden Schließung, Wiedereröffnung oder gewerberechtl. Abmeldung des Betriebes **2****

**i** Bitte teilen Sie uns auch vorübergehende Schließungen mit, damit Sie für diesen Zeitraum keinen leeren Fragebogen senden müssen.

1 Der Betrieb wird vorübergehend geschlossen am ..... 08       dieses Berichtsmonats  
Tag

2 Der Betrieb wird voraussichtlich wieder eröffnet am ..... 09      2     0    
Tag Monat Jahr

3 Der Betrieb wurde **gewerberechtlich** endgültig abgemeldet am ..... **3** 10       dieses Berichtsmonats  
Tag

▶ Senden Sie uns bitte in diesem Fall die Gewerbeabmeldung zu.

Bitte aktualisieren Sie Ihre Anschrift, falls erforderlich.

Name und Anschrift

Bitte zurücksenden an

Statistisches Landesamt Sachsen-Anhalt  
Dezernat 35  
Postfach 20 11 56  
06012 Halle (Saale)

Bemerkungen

Zur Vermeidung von Rückfragen unsererseits können Sie hier auf besondere Ereignisse und Umstände hinweisen, die Einfluss auf Ihre Angaben haben.

Identnummer

FÜR IHRE UNTERLAGEN

D Beherbergungsleistung im Berichtsmonat **4**

**i** Geben Sie in der folgenden Länderliste bitte jeweils die Ankünfte und Übernachtungen der privat oder geschäftlich anreisenden Gäste (ohne Tagesgäste und Flüchtlinge) an.

Wohnsitz der Gäste <b>5</b> (nicht Staatsangehörigkeit)	Anzahl der Ankünfte	Anzahl der Übernachtungen	Wohnsitz der Gäste <b>5</b> (nicht Staatsangehörigkeit)	Anzahl der Ankünfte	Anzahl der Übernachtungen
Deutschland ..... 13	_____	_____	Tschech. Republik ..... 40	_____	_____
<b>Europa</b>			Türkei ..... 41	_____	_____
Belgien ..... 21	_____	_____	Ukraine ..... 44	_____	_____
Bulgarien ..... 47	_____	_____	Ungarn ..... 42	_____	_____
Dänemark ..... 22	_____	_____	Zypern ..... 45	_____	_____
Estland ..... 15	_____	_____	Sonstiges Europa ..... <b>7</b> 43	_____	_____
Finnland ..... 23	_____	_____	<b>Afrika</b>		
Frankreich ..... 24	_____	_____	Rep. Südafrika ..... 50	_____	_____
Griechenland ..... 25	_____	_____	Sonstiges Afrika ..... <b>8</b> 55	_____	_____
Großbritannien/ Nordirland ..... 26	_____	_____	<b>Amerika</b>		
Irland, Republik ..... 27	_____	_____	Kanada ..... 70	_____	_____
Island ..... 28	_____	_____	USA ..... 71	_____	_____
Italien ..... 29	_____	_____	Mittelamerika/Karibik <b>9</b> 72	_____	_____
Kroatien ..... 20	_____	_____	Brasilien ..... 73	_____	_____
Lettland ..... 16	_____	_____	Sonst. Südamerika <b>10</b> 84	_____	_____
Litauen ..... 17	_____	_____	Sonst. Nordamerika <b>11</b> 76	_____	_____
Luxemburg ..... 30	_____	_____	<b>Asien</b>		
Malta ..... 18	_____	_____	Arabische Golfstaaten ..... <b>12</b> 60	_____	_____
Niederlande ..... 31	_____	_____	China, Volksrepublik/ Hongkong ..... 61	_____	_____
Norwegen ..... 32	_____	_____	Indien ..... 69	_____	_____
Österreich ..... 33	_____	_____	Israel ..... 62	_____	_____
Polen ..... 34	_____	_____	Japan ..... 63	_____	_____
Portugal ..... 35	_____	_____	Südkorea ..... 64	_____	_____
Rumänien ..... 48	_____	_____	Taiwan ..... 65	_____	_____
Russland ..... 36	_____	_____	Sonstiges Asien ..... <b>13</b> 66	_____	_____
Schweden ..... 37	_____	_____	<b>Australien, Ozeanien</b>		
Schweiz ..... <b>6</b> 38	_____	_____	Australien ..... 75	_____	_____
Slowakische Republik ... 19	_____	_____	Neuseeland, Ozeanien ..... <b>14</b> 79	_____	_____
Slowenien ..... 46	_____	_____	<b>Ohne Angabe</b> ..... 90	_____	_____
Spanien ..... 39	_____	_____	<b>Insgesamt</b> ..... 99	_____	_____



## Monatserhebung im Tourismus

– Camping –

Unterrichtung nach § 17 Bundesstatistikgesetz (BStatG)<sup>1</sup> und nach der Datenschutz-Grundverordnung (EU) 2016/679 (DS-GVO)<sup>2</sup>

### Zweck, Art und Umfang der Erhebung

Die Monatserhebung im Tourismus wird bei allen Betrieben oder Betriebsteilen durchgeführt, die nach Einrichtung oder Zweckbestimmung dazu dienen, mindestens zehn Gäste gleichzeitig vorübergehend zu beherbergen. Das Merkmal „Zahl der Gästezimmer“ wird zusätzlich einmal jährlich erhoben. Die Ergebnisse der Monatserhebung im Tourismus dienen als Grundlage für tourismuspolitische Entscheidungen, für infrastrukturelle Planungen sowie für Maßnahmen der Tourismuswerbung und der Marktforschung.

Nach der Definition der Welttourismus-Organisation umfasst der Tourismus „die Aktivitäten von Personen, die an Orte außerhalb ihrer gewohnten Umgebung reisen und sich dort zu Freizeit-, Geschäfts- oder bestimmten anderen Zwecken nicht länger als ein Jahr ohne Unterbrechung aufhalten“.

Mit den Ergebnissen der Monatserhebung im Tourismus werden auch die aus der europäischen Tourismusstatistik-Verordnung resultierenden Datenlieferungsverpflichtungen erfüllt.

### Rechtsgrundlagen, Auskunftspflicht

Rechtsgrundlagen sind die Verordnung (EU) Nr. 692/2011 über die europäische Tourismusstatistik sowie das Beherbergungsstatistikgesetz (BeherbStatG) in Verbindung mit dem BStatG.

Erhoben werden die Angaben zu § 4 BeherbStatG.

Die Auskunftspflicht ergibt sich aus § 6 Absatz 1 Satz 1 BeherbStatG in Verbindung mit § 15 BStatG. Nach § 6 Absatz 1 Satz 2 BeherbStatG sind die Inhaberin, der Inhaber, die Leiterin oder der Leiter des Beherbergungsbetriebes auskunftspflichtig.

Nach § 11a Absatz 2 BStatG sind alle Unternehmen und Betriebe verpflichtet, ihre Meldungen auf elektronischem Weg an die statistischen Ämter zu übermitteln. Hierzu sind die von den statistischen Ämtern zur Verfügung gestellten Online-Verfahren zu nutzen. Im begründeten Einzelfall kann eine zeitlich befristete Ausnahme von der Online-Meldung vereinbart werden. Dies ist auf formlosen Antrag möglich. Die Pflicht, die erforderlichen Auskünfte zu erteilen, bleibt jedoch weiterhin bestehen.

Nach § 6 Absatz 3 BeherbStatG besteht für Unternehmen deren Inhaberinnen/Inhaber Existenzgründerinnen/Existenzgründer sind, im Kalenderjahr der Betriebseröffnung keine Auskunftspflicht. In den beiden folgenden Kalenderjahren besteht dann keine Auskunftspflicht, wenn das Unternehmen im jeweils letzten abgeschlossenen Geschäftsjahr Umsätze in Höhe von weniger als 800 000 Euro erwirtschaftet hat. Gesellschaften können sich auf die Befreiung von der Auskunftspflicht berufen, wenn alle an der Gesellschaft Beteiligten Existenzgründerinnen/Existenzgründer sind. Existenzgründerinnen/Existenzgründer sind natürliche Personen, die eine gewerbliche oder freiberufliche Tätigkeit in Form einer Neugründung, einer Übernahme oder einer tätigen Beteiligung aus abhängiger Beschäftigung oder aus der Nichtbeschäftigung heraus aufnehmen, § 6 Absatz 4 BeherbStatG. Existenzgründerinnen/Existenzgründer, die von ihrem Recht, keine Auskunft zu erteilen, Gebrauch machen wollen, haben das Vorliegen der vorgenannten Voraussetzungen nachzuweisen. Es steht ihnen jedoch frei, die Auskünfte zu erteilen.

Erteilen Auskunftspflichtige keine, keine vollständige, keine richtige oder nicht rechtzeitig Auskunft, können sie zur Erteilung der Auskunft mit einem Zwangsgeld angehalten werden.

<sup>1</sup> Den Wortlaut der nationalen Rechtsvorschriften in der jeweils geltenden Fassung finden Sie unter <https://www.gesetze-im-internet.de/>.

<sup>2</sup> Die Rechtsakte der EU in der jeweils geltenden Fassung und in deutscher Sprache finden Sie auf der Internetseite des Amtes für Veröffentlichungen der Europäischen Union unter <https://eur-lex.europa.eu/>.

Darüber hinaus handelt gem. § 23 BStatG ordnungswidrig, wer

- vorsätzlich oder fahrlässig entgegen § 15 Absatz 1 Satz 2, Absatz 2 und 5 Satz 1 BStatG eine Auskunft nicht, nicht rechtzeitig, nicht vollständig oder nicht wahrheitsgemäß erteilt,
- entgegen § 15 Absatz 3 BStatG eine Antwort nicht in der vorgeschriebenen Form erteilt oder
- entgegen § 11a Absatz 2 Satz 1 BStatG ein dort genanntes Verfahren nicht nutzt.

Die Ordnungswidrigkeit kann mit einer Geldbuße bis zu fünftausend Euro geahndet werden.

Nach § 15 Absatz 7 BStatG hat eine Anfechtungsklage gegen die Aufforderung zur Auskunftserteilung keine aufschiebende Wirkung.

## **Geheimhaltung**

Die erhobenen Einzelangaben werden nach § 16 BStatG grundsätzlich geheim gehalten. Nur in ausdrücklich gesetzlich geregelten Ausnahmefällen oder wenn die Auskunftgebenden eingewilligt haben, dürfen Einzelangaben übermittelt werden.

Eine Übermittlung von Einzelangaben ist grundsätzlich zulässig an:

- öffentliche Stellen und Institutionen innerhalb des statistischen Verbunds, die mit der Durchführung einer Bundes- oder europäischen Statistik betraut sind (z. B. die Statistischen Ämter der Länder, die Bundesbank, das Statistische Amt der Europäischen Union [Eurostat]),
- Dienstleister, zu denen ein Auftragsverhältnis besteht (z. B. ITZBund, Rechenzentren der Länder).

Nach § 7 BeherbStatG dürfen an die obersten Bundes- und Landesbehörden für die Verwendung gegenüber den gesetzgebenden Körperschaften und für Zwecke der Planung, jedoch nicht für die Regelung von Einzelfällen, vom Statistischen Bundesamt und den statistischen Ämtern der Länder Tabellen mit statistischen Ergebnissen übermittelt werden, auch soweit Tabellenfelder nur einen einzigen Fall ausweisen.

Nach § 16 Absatz 6 BStatG ist es zulässig, den Hochschulen oder sonstigen Einrichtungen mit der Aufgabe unabhängiger wissenschaftlicher Forschung für die Durchführung wissenschaftlicher Vorhaben

1. Einzelangaben zu übermitteln, wenn die Einzelangaben so anonymisiert sind, dass sie nur mit einem unverhältnismäßig großen Aufwand an Zeit, Kosten und Arbeitskraft den Befragten oder Betroffenen zugeordnet werden können (faktisch anonymisierte Einzelangaben),
2. innerhalb speziell abgesicherter Bereiche des Statistischen Bundesamtes und der statistischen Ämter der Länder Zugang zu Einzelangaben ohne Name und Anschrift (formal anonymisierte Einzelangaben) zu gewähren, wenn wirksame Vorkehrungen zur Wahrung der Geheimhaltung getroffen werden.

Nach Artikel 7 Absatz 1 der Verordnung (EU) Nr. 557/2013 über den Zugang zu vertraulichen Daten für wissenschaftliche Zwecke darf Eurostat in seinen Räumen oder in den Räumen einer von Eurostat anerkannten Zugangseinrichtung für wissenschaftliche Zwecke Einzelangaben ohne Name und Anschrift zugänglich machen. Nach Artikel 7 Absatz 2 der Verordnung darf Eurostat darüber hinaus Einzelangaben für wissenschaftliche Zwecke weitergeben, wenn diese so verändert wurden, dass die Gefahr einer Identifizierung der statistischen Einheit auf ein angemessenes Maß verringert wurde. Der Zugang nach Absatz 2 kann gewährt werden, sofern in der den Zugang beantragenden Forschungseinrichtung geeignete Sicherheitsmaßnahmen getroffen wurden.

Die Pflicht zur Geheimhaltung besteht auch für Personen, die Einzelangaben erhalten.

### **Hilfsmerkmale, Identnummer, Löschung, Statistikregister**

Name und Anschrift des Beherbergungsbetriebes sowie Name und Telefonnummer oder E-Mail-Adresse der für Rückfragen zur Verfügung stehenden Person sind Hilfsmerkmale, die lediglich der technischen Durchführung der Erhebung dienen. Angaben zu den Erhebungsmerkmalen werden solange verarbeitet und gespeichert, wie dies zur Erfüllung der gesetzlichen Verpflichtungen erforderlich ist.

Name und Anschrift des Betriebes sowie die Identnummer werden im Unternehmensregister für statistische Zwecke (Statistikregister) gespeichert (§ 13 Absatz 1 BStatG in Verbindung mit § 1 Absatz 1 Statistikregistergesetz). Die verwendete Identnummer dient der Unterscheidung der in die Erhebung einbezogenen Betriebe sowie der rationellen Aufbereitung und besteht aus einer frei vergebenen laufenden Nummer. Die Identnummer darf in den Datensätzen mit den Angaben zu den Erhebungsmerkmalen bis zu 30 Jahre aufbewahrt werden. Danach wird sie gelöscht.

### **Rechte der Betroffenen, Kontaktdaten der Datenschutzbeauftragten, Recht auf Beschwerde**

Die Auskunftgebenden, deren personenbezogene Angaben verarbeitet werden, können

- eine Auskunft nach Artikel 15 DS-GVO,
- die Berichtigung nach Artikel 16 DS-GVO,
- die Löschung nach Artikel 17 DS-GVO sowie
- die Einschränkung der Verarbeitung nach Artikel 18 DS-GVO

der jeweils sie betreffenden personenbezogenen Angaben beantragen oder der Verarbeitung ihrer personenbezogenen Angaben nach Artikel 21 DS-GVO widersprechen.

Sollte von den oben genannten Rechten Gebrauch gemacht werden, prüft die zuständige öffentliche Stelle, ob die gesetzlichen Voraussetzungen hierfür erfüllt sind. Die antragstellende Person wird gegebenenfalls aufgefordert, ihre Identität nachzuweisen, bevor weitere Maßnahmen ergriffen werden.

Fragen und Beschwerden über die Einhaltung datenschutzrechtlicher Bestimmungen können jederzeit an die behördlichen Datenschutzbeauftragten der Statistischen Ämter des Bundes und der Länder oder an die jeweils zuständigen Datenschutzaufsichtsbehörden gerichtet werden. Deren Kontaktdaten finden Sie unter <https://www.statistikportal.de/de/datenschutz>

## Monatserhebung im Tourismus

– Camping –

### Erläuterungen zum Fragebogen

#### 1 Zahl der tatsächlich angebotenen Stellplätze

Bitte geben Sie hier die Gesamtzahl der Stellplätze an, die am letzten Öffnungstag des Berichtsmonats für Urlaubscamping zur Verfügung standen. Als Stellplatz gilt die abgegrenzte Fläche, die für das Aufstellen eines mitgebrachten Wohnwagens, Zeltens oder ähnlichem gegebenenfalls einschließlich des gästeeigenen Kraftfahrzeuges bestimmt ist. Dabei werden Stellplätze unterschiedlicher Größen oder Ausstattung in gleicher Weise berücksichtigt.

Urlaubscamping liegt vor, wenn die Campingplatzbenutzung für einzelne Tage oder Wochen vereinbart worden ist. Dabei wird im allgemeinen kein pauschales Entgelt, sondern eine nach Dauer der Belegung und Personenzahl gestaffelte Gebühr berechnet.

Nicht einzubeziehen sind diejenigen Stellplätze, die für das Dauercamping bestimmt sind. Bei variabler Aufteilung der Belegungsfläche auf Dauer- und Urlaubscamping sind die Verhältnisse am Stichtag, dem letzten Öffnungstag des Berichtsmonats, entscheidend.

#### 2 Angaben zu einer vorübergehenden Schließung, Wiedereröffnung oder gewerberechtlichen Abmeldung des Betriebes

Zur Klärung der Berichtspflicht und zur Vermeidung von Rückfragen bitten wir Sie, uns Angaben über eine vorübergehende Schließung Ihres Betriebes, z. B. wegen Betriebsferien oder saisonbedingter Betriebsruhe, zu machen. Bitte geben Sie hier auch das Datum der beabsichtigten Wiedereröffnung an. Dies hat den Zweck, dass Sie in der Zwischenzeit nicht monatlich Fehlanzeige melden müssen.

#### 3 Abmeldung

Falls der Betrieb gewerberechtlich ganz abgemeldet worden ist, bitten wir um die Übermittlung einer behördlichen Bestätigung, z. B. in Form der Gewerbeabmeldung an eine der angegebenen Kontaktmöglichkeiten.

#### 4 Beherbergungsleistung im Berichtsmonat: Anzahl der Ankünfte und Übernachtungen

Bitte tragen Sie in der Spalte „Ankünfte“ die Zahl der im Berichtsmonat angekommenen Gäste ein. Die aus dem Vormonat noch anwesenden Gäste werden hier nicht berücksichtigt. Tagesgäste werden nicht erfasst.

In der Spalte „Übernachtungen“ tragen Sie bitte alle Übernachtungen ein, sowohl die der im Berichtsmonat angekommenen als auch der aus dem Vormonat noch anwesenden Gäste.

**Beispiel:** Familie Mustermann aus Wiesbaden kommt mit 3 Personen am 25. Juli an und reist am 6. August wieder ab. Dann sind folgende Zahlen einzutragen:

- Berichtsmonat Juli:  
Zeile Deutschland  
3 Ankünfte und 21 Übernachtungen  
(3 Gäste mit je 7 Übernachtungen)
- Berichtsmonat August:  
Zeile Deutschland  
0 Ankünfte und 15 Übernachtungen  
(3 Gäste mit je 5 Übernachtungen)

Sofern im Berichtsmonat keine Ankünfte und Übernachtungen zu verzeichnen waren, ist die Abgabe einer Fehlanzeige erforderlich.

#### 5 Wohnsitz der Gäste

Entscheidend ist der ständige Wohnsitz oder ständige Aufenthaltsort der Gäste, unabhängig von deren Staatsangehörigkeit.

#### 6 Einschließlich Liechtenstein

#### 7 Albanien, Andorra, Bosnien und Herzegowina, Guernsey, Isle of Man, Jersey, Kosovo, Mazedonien, Moldawien, Monaco, Montenegro, San Marino, Serbien, Spitzbergen, Vatikanstadt, Weißrussland

#### 8 Ägypten, Algerien, Angola, Äquatorialguinea, Äthiopien, Benin, Botswana, Burkina Faso, Burundi, Demokratische Republik Kongo, Dschibuti, Elfenbeinküste, Eritrea, Gabun, Gambia, Ghana, Guinea, Guinea-Bissau, Kamerun, Kap Verde, Kenia, Komoren, Kongo, Lesotho, Liberia, Libyen, Madagaskar, Malawi, Mali, Marokko, Mauretanien, Mauritius, Mayotte, Mosambik, Namibia, Niger, Nigeria, Ruanda, Sambia, São Tomé und Príncipe, Senegal, Seychellen, Sierra Leone, Simbabwe, Somalia, Süd Sudan, Sudan, Swasiland, Tansania, Togo, Tschad, Tunesien, Uganda, Westsahara, Zentralafrikanische Republik

#### 9 Anguilla, Antigua und Barbuda, Aruba, Bahamas, Barbados, Belize, Cayman Inseln, Costa Rica, Dominica, Dominikanische Republik, El Salvador, Grenada, Guatemala, Haiti, Honduras, Jamaika, Jungferninseln, Kuba, Mexiko, Montserrat, Nicaragua, Panama, Puerto Rico, Saint-Barthélemy, Saint Kitts und Nevis, Saint Lucia, Saint Martin, Saint Vincent und die Grenadinen, Trinidad und Tobago, Turks- und Caicosinseln

#### 10 Argentinien, Bolivien, Chile, Ecuador, Falklandinseln, Guyana, Kolumbien, Paraguay, Peru, Suriname, Uruguay, Venezuela

#### 11 Bermuda, Grönland, Saint Pierre und Miquelon

#### 12 Bahrain, Irak, Katar, Kuwait, Oman, Saudi-Arabien, Vereinigte Arabische Emirate

- 13** Afghanistan, Armenien, Aserbaidtschan, Bangladesch, Bhutan, Brunei, Georgien, Indonesien, Iran, Jemen, Jordanien, Kambodscha, Kasachstan, Kirgisistan, Laos, Libanon, Macau, Malaysia, Malediven, Mongolei, Myanmar, Nepal, Nordkorea, Osttimor, Pakistan, Palästina, Philippinen, Singapur, Sri Lanka, Syrien, Tadschikistan, Thailand, Turkmenistan, Usbekistan, Vietnam
- 14** Amerikanisch Samoa, Antarktis, Cookinseln, Fidschi, Französisch-Polynesien, Französische Süd- und Antarktisgebiete, Guam, Heard und McDonaldinseln, Kiribati, Kokosinseln, Marshallinseln, Mikronesien, Nauru, Neukaledonien, Neuseeland, Norfolkinsel, Niue, Nördliche Marianen, Palau, Papua-Neuguinea, Pitcairnseln, Salomonen, Samoa, Südgeorgien und die Südlichen Sandwichinseln, Tokelau, Tonga, Tuvalu, Vanuatu, Wallis und Futuna, Weihnachtsinsel

FÜR IHRE UNTERLAGEN

**Monatserhebung im Tourismus**

- Sonstiges Beherbergungsgewerbe -

**SOB**

Rücksendung bitte bis  
zum 10. KT des Folgemonats

Statistisches Landesamt Sachsen-Anhalt  
Dezernat 35  
Merseburger Str. 2  
06110 Halle (Saale)

Statistisches Landesamt Sachsen-Anhalt Postfach 20 11 56 06012 Halle (Saale)

Ansprechpartner/-in für Rückfragen  
(freiwillige Angabe)

Name:

Telefon oder E-Mail:

Sie erreichen uns über

Telefon: (0345) 2318-0

Herr Luge -437

Frau Rauch -438

E-Mail:

tourismus@stala.mi.sachsen-anhalt.de

Vielen Dank für Ihre Mitarbeit.

Bitte beachten Sie bei der Beantwortung der Fragen die Erläuterungen zu **1** bis **14** in der separaten Unterlage.

Falls Anschrift oder Firmierung nicht mehr zutreffen, bitte auf Seite 2 korrigieren.

Identnummer  
(bei Rückfragen bitte angeben)

Identnummer

**Hinweis auf die Erhebungseinheit:**

Die im Erhebungsteil des Fragebogens erfragten Angaben beziehen sich auf den einzelnen Beherbergungsbetrieb oder, falls die Beherbergung eine Nebentätigkeit des Betriebes ist, auf den mit dieser Nebentätigkeit befassten fachlichen Betriebsteil.

A **Berichtsmonat und Berichtsjahr** ..... 01   2     0     2     3    
Monat Jahr

**B Angebot an Gästebetten**

**i** Flüchtlinge sind bei der Meldung nicht zu berücksichtigen.

1 Bitte nennen Sie die **Anzahl** der am letzten Öffnungstag des Berichtsmonats **tatsächlich angebotenen Betten**. ..... **1** 04                        

**C Angaben zu einer vorübergehenden Schließung, Wiedereröffnung oder gewerberechtl. Abmeldung des Betriebes **2****

**i** Bitte teilen Sie uns auch vorübergehende Schließungen mit, damit Sie für diesen Zeitraum keinen leeren Fragebogen senden müssen.

1 Der Betrieb wird vorübergehend geschlossen am ..... 08          dieses Berichtsmonats  
Tag

2 Der Betrieb wird voraussichtlich wieder eröffnet am ..... 09      2     0    
Tag Monat Jahr

3 Der Betrieb wurde **gewerberechtlich** endgültig abgemeldet am ..... **3** 10          dieses Berichtsmonats  
Tag

▶ Senden Sie uns bitte in diesem Fall die Gewerbeabmeldung zu.

Bitte aktualisieren Sie Ihre Anschrift, falls erforderlich.

Name und Anschrift

Bitte zurücksenden an

Statistisches Landesamt Sachsen-Anhalt  
Dezernat 35  
Postfach 20 11 56  
06012 Halle (Saale)

Bemerkungen

Zur Vermeidung von Rückfragen unsererseits können Sie hier auf besondere Ereignisse und Umstände hinweisen, die Einfluss auf Ihre Angaben haben.

Identnummer

FÜR IHRE UNTERLAGEN

**D Beherbergungsleistung im Berichtsmonat 4**

**i** Geben Sie in der folgenden Länderliste bitte jeweils die Zahl der angekommenen Gäste (= Ankünfte der Gäste, die übernachtet haben – ohne Tagesgäste und Flüchtlinge) und die Zahl der Übernachtungen im Berichtsmonat an.

Wohnsitz der Gäste 5 (nicht Staatsangehörigkeit)	Anzahl der Ankünfte	Anzahl der Übernachtungen	Wohnsitz der Gäste 5 (nicht Staatsangehörigkeit)	Anzahl der Ankünfte	Anzahl der Übernachtungen
Deutschland .....	13		Tschech. Republik .....	40	
<b>Europa</b>			Türkei .....	41	
Belgien .....	21		Ukraine .....	44	
Bulgarien .....	47		Ungarn .....	42	
Dänemark .....	22		Zypern .....	45	
Estland .....	15		Sonstiges Europa .... 7	43	
Finnland .....	23		<b>Afrika</b>		
Frankreich .....	24		Rep. Südafrika .....	50	
Griechenland .....	25		Sonstiges Afrika .... 8	55	
Großbritannien/ Nordirland .....	26		<b>Amerika</b>		
Irland, Republik .....	27		Kanada .....	70	
Island .....	28		USA .....	71	
Italien .....	29		Mittelamerika/Karibik 9	72	
Kroatien .....	20		Brasilien .....	73	
Lettland .....	16		Sonst. Südamerika ... 10	74	
Litauen .....	17		Sonst. Nordamerika .. 11	76	
Luxemburg .....	30		<b>Asien</b>		
Malta .....	18		Arabische Golfstaaten .....	12	60
Niederlande .....	31		China, Volksrepublik Hongkong .....	61	
Norwegen .....	32		Indien .....	69	
Österreich .....	33		Israel .....	62	
Polen .....	34		Japan .....	63	
Portugal .....	35		Südkorea .....	64	
Rumänien .....	48		Taiwan .....	65	
Russland .....	36		Sonstiges Asien ..... 13	66	
Schweden .....	37		<b>Australien, Ozeanien</b>		
Schweiz ..... 6	38		Australien .....	75	
Slowakische Republik ...	19		Neuseeland, Ozeanien .....	14	79
Slowenien .....	46		Ohne Angabe .....	90	
Spanien .....	39		<b>Insgesamt</b> .....		
			99		



## Monatserhebung im Tourismus

– Sonstiges Beherbergungsgewerbe –

Unterrichtung nach § 17 Bundesstatistikgesetz (BStatG)<sup>1</sup> und nach der Datenschutz-Grundverordnung (EU) 2016/679 (DS-GVO)<sup>2</sup>

### Zweck, Art und Umfang der Erhebung

Die Monatserhebung im Tourismus wird bei allen Betrieben oder Betriebsteilen durchgeführt, die nach Einrichtung oder Zweckbestimmung dazu dienen, mindestens zehn Gäste gleichzeitig vorübergehend zu beherbergen. Das Merkmal „Zahl der Gästezimmer“ wird zusätzlich einmal jährlich erhoben. Die Ergebnisse der Monatserhebung im Tourismus dienen als Grundlage für tourismuspolitische Entscheidungen, für infrastrukturelle Planungen sowie für Maßnahmen der Tourismuswerbung und der Marktforschung.

Nach der Definition der Welttourismus-Organisation umfasst der Tourismus „die Aktivitäten von Personen, die an Orte außerhalb ihrer gewohnten Umgebung reisen und sich dort zu Freizeit-, Geschäfts- oder bestimmten anderen Zwecken nicht länger als ein Jahr ohne Unterbrechung aufhalten“.

Mit den Ergebnissen der Monatserhebung im Tourismus werden auch die aus der europäischen Tourismusstatistik-Verordnung resultierenden Datenlieferungsverpflichtungen erfüllt.

### Rechtsgrundlagen, Auskunftspflicht

Rechtsgrundlagen sind die Verordnung (EU) Nr. 692/2011 über die europäische Tourismusstatistik sowie das Beherbergungsgesetz (BeherbStatG) in Verbindung mit dem BStatG.

Erhoben werden die Angaben zu § 4 BeherbStatG.

Die Auskunftspflicht ergibt sich aus § 6 Absatz 1 Satz 1 BeherbStatG in Verbindung mit § 15 BStatG. Nach § 6 Absatz 1 Satz 2 BeherbStatG sind die Inhaberin, der Inhaber, die Leiterin oder der Leiter des Beherbergungsbetriebes auskunftspflichtig.

Nach § 11a Absatz 2 BStatG sind alle Unternehmen und Betriebe verpflichtet, ihre Meldungen auf elektronischem Weg an die statistischen Ämter zu übermitteln. Hierzu sind die von den statistischen Ämtern zur Verfügung gestellten Online-Verfahren zu nutzen. Im begründeten Einzelfall kann eine zeitlich befristete Ausnahme von der Online-Meldung vereinbart werden. Dies ist auf formlosen Antrag möglich. Die Pflicht, die erforderlichen Auskünfte zu erteilen, bleibt jedoch weiterhin bestehen.

Nach § 6 Absatz 3 BeherbStatG besteht für Unternehmen deren Inhaberinnen/Inhaber Existenzgründerinnen/Existenzgründer sind, im Kalenderjahr der Betriebseröffnung keine Auskunftspflicht. In den beiden folgenden Kalenderjahren besteht dann keine Auskunftspflicht, wenn das Unternehmen im jeweils letzten abgeschlossenen Geschäftsjahr Umsätze in Höhe von weniger als 800 000 Euro erwirtschaftet hat. Gesellschaften können sich auf die Befreiung von der Auskunftspflicht berufen, wenn alle an der Gesellschaft Beteiligten Existenzgründerinnen/Existenzgründer sind. Existenzgründerinnen/Existenzgründer sind natürliche Personen, die eine gewerbliche oder freiberufliche Tätigkeit in Form einer Neugründung, einer Übernahme oder einer tätigen Beteiligung aus abhängiger Beschäftigung oder aus der Nichtbeschäftigung heraus aufnehmen, § 6 Absatz 4 BeherbStatG. Existenzgründerinnen/Existenzgründer, die von ihrem Recht, keine Auskunft zu erteilen, Gebrauch machen wollen, haben das Vorliegen der vorgenannten Voraussetzungen nachzuweisen. Es steht ihnen jedoch frei, die Auskünfte zu erteilen.

Erteilen Auskunftspflichtige keine, keine vollständige, keine richtige oder nicht rechtzeitig Auskunft, können sie zur Erteilung der Auskunft mit einem Zwangsgeld angehalten werden.

<sup>1</sup> Den Wortlaut der nationalen Rechtsvorschriften in der jeweils geltenden Fassung finden Sie unter <https://www.gesetze-im-internet.de/>.

<sup>2</sup> Die Rechtsakte der EU in der jeweils geltenden Fassung und in deutscher Sprache finden Sie auf der Internetseite des Amtes für Veröffentlichungen der Europäischen Union unter <https://eur-lex.europa.eu/>.

Darüber hinaus handelt gem. § 23 BStatG ordnungswidrig, wer

- vorsätzlich oder fahrlässig entgegen § 15 Absatz 1 Satz 2, Absatz 2 und 5 Satz 1 BStatG eine Auskunft nicht, nicht rechtzeitig, nicht vollständig oder nicht wahrheitsgemäß erteilt,
- entgegen § 15 Absatz 3 BStatG eine Antwort nicht in der vorgeschriebenen Form erteilt oder
- entgegen § 11a Absatz 2 Satz 1 BStatG ein dort genanntes Verfahren nicht nutzt.

Die Ordnungswidrigkeit kann mit einer Geldbuße bis zu fünftausend Euro geahndet werden.

Nach § 15 Absatz 7 BStatG hat eine Anfechtungsklage gegen die Aufforderung zur Auskunftserteilung keine aufschiebende Wirkung.

## Geheimhaltung

Die erhobenen Einzelangaben werden nach § 16 BStatG grundsätzlich geheim gehalten. Nur in ausdrücklich gesetzlich geregelten Ausnahmefällen oder wenn die Auskunftgebenden eingewilligt haben, dürfen Einzelangaben übermittelt werden.

Eine Übermittlung von Einzelangaben ist grundsätzlich zulässig an:

- öffentliche Stellen und Institutionen innerhalb des statistischen Verbunds, die mit der Durchführung einer Bundes- oder europäischen Statistik betraut sind (z. B. die Statistischen Ämter der Länder, die Bundesbank, das Statistische Amt der Europäischen Union [Eurostat]),
- Dienstleister, zu denen ein Auftragsverhältnis besteht (z. B. ITZBund, Rechenzentren der Länder).

Nach § 7 BeherbStatG dürfen an die obersten Bundes- und Landesbehörden für die Verwendung gegenüber den gesetzgebenden Körperschaften und für Zwecke der Planung, jedoch nicht für die Regelung von Einzelfällen, vom Statistischen Bundesamt und den statistischen Ämtern der Länder Tabellen mit statistischen Ergebnissen übermittelt werden, auch soweit Tabellenfelder nur einen einzigen Fall ausweisen.

Nach § 16 Absatz 6 BStatG ist es zulässig, den Hochschulen oder sonstigen Einrichtungen mit der Aufgabe unabhängiger wissenschaftlicher Forschung für die Durchführung wissenschaftlicher Vorhaben

1. Einzelangaben zu übermitteln, wenn die Einzelangaben so anonymisiert sind, dass sie nur mit einem unverhältnismäßig großen Aufwand an Zeit, Kosten und Arbeitskraft den Befragten oder Betroffenen zugeordnet werden können (faktisch anonymisierte Einzelangaben),
2. innerhalb speziell abgesicherter Bereiche des Statistischen Bundesamtes und der statistischen Ämter der Länder Zugang zu Einzelangaben ohne Name und Anschrift (formal anonymisierte Einzelangaben) zu gewähren, wenn wirksame Vorkehrungen zur Wahrung der Geheimhaltung getroffen werden.

Nach Artikel 7 Absatz 1 der Verordnung (EU) Nr. 557/2013 über den Zugang zu vertraulichen Daten für wissenschaftliche Zwecke darf Eurostat in seinen Räumen oder in den Räumen einer von Eurostat anerkannten Zugangseinrichtung für wissenschaftliche Zwecke Einzelangaben ohne Name und Anschrift zugänglich machen. Nach Artikel 7 Absatz 2 der Verordnung darf Eurostat darüber hinaus Einzelangaben für wissenschaftliche Zwecke weitergeben, wenn diese so verändert wurden, dass die Gefahr einer Identifizierung der statistischen Einheit auf ein angemessenes Maß verringert wurde. Der Zugang nach Absatz 2 kann gewährt werden, sofern in der den Zugang beantragenden Forschungseinrichtung geeignete Sicherheitsmaßnahmen getroffen wurden.

Die Pflicht zur Geheimhaltung besteht auch für Personen, die Einzelangaben erhalten.

### **Hilfsmerkmale, Identnummer, Löschung, Statistikregister**

Name und Anschrift des Beherbergungsbetriebes sowie Name und Telefonnummer oder E-Mail-Adresse der für Rückfragen zur Verfügung stehenden Person sind Hilfsmerkmale, die lediglich der technischen Durchführung der Erhebung dienen. Angaben zu den Erhebungsmerkmalen werden solange verarbeitet und gespeichert, wie dies zur Erfüllung der gesetzlichen Verpflichtungen erforderlich ist.

Name und Anschrift des Betriebes sowie die Identnummer werden im Unternehmensregister für statistische Zwecke (Statistikregister) gespeichert (§ 13 Absatz 1 BStatG in Verbindung mit § 1 Absatz 1 Statistikregistergesetz). Die verwendete Identnummer dient der Unterscheidung der in die Erhebung einbezogenen Betriebe sowie der rationellen Aufbereitung und besteht aus einer frei vergebenen laufenden Nummer. Die Identnummer darf in den Datensätzen mit den Angaben zu den Erhebungsmerkmalen bis zu 30 Jahre aufbewahrt werden. Danach wird sie gelöscht.

### **Rechte der Betroffenen, Kontaktdaten der Datenschutzbeauftragten, Recht auf Beschwerde**

Die Auskunftgebenden, deren personenbezogene Angaben verarbeitet werden, können

- eine Auskunft nach Artikel 15 DS-GVO,
- die Berichtigung nach Artikel 16 DS-GVO,
- die Löschung nach Artikel 17 DS-GVO sowie
- die Einschränkung der Verarbeitung nach Artikel 18 DS-GVO

der jeweils sie betreffenden personenbezogenen Angaben beantragen oder der Verarbeitung ihrer personenbezogenen Angaben nach Artikel 21 DS-GVO widersprechen.

Sollte von den oben genannten Rechten Gebrauch gemacht werden, prüft die zuständige öffentliche Stelle, ob die gesetzlichen Voraussetzungen hierfür erfüllt sind. Die antragstellende Person wird gegebenenfalls aufgefordert, ihre Identität nachzuweisen, bevor weitere Maßnahmen ergriffen werden.

Fragen und Beschwerden über die Einhaltung datenschutzrechtlicher Bestimmungen können jederzeit an die behördlichen Datenschutzbeauftragten der Statistischen Ämter des Bundes und der Länder oder an die jeweils zuständigen Datenschutzaufsichtsbehörden gerichtet werden. Deren Kontaktdaten finden Sie unter

<https://www.statistikportal.de/de/datenschutz>

FÜR IHRE DATEN

## Monatserhebung im Tourismus

– Sonstiges Beherbergungsgewerbe –

### Erläuterungen zum Fragebogen

#### 1 Zahl der tatsächlich angebotenen Betten

Bitte geben Sie hier die Gesamtzahl der Betten an, die am letzten Öffnungstag des Berichtsmonats zur Beherbergung von Gästen zur Verfügung standen. Die Anzahl der Betten entspricht dabei der Anzahl der Personen, die bei Normalbelegung gleichzeitig hätten übernachten können. Doppelbetten zählen dabei als zwei Schlafgelegenheiten. Klappbetten, Schlafcouchen und -sofas, die regulär als Schlafgelegenheit angeboten werden, gehören auch dazu.

Nicht zu berücksichtigen sind behelfsmäßige Schlafgelegenheiten (z. B. Zustellbetten, Kinderbetten), bei deren Benutzung lediglich ein Aufschlag zum Übernachtungspreis berechnet wird.

#### 2 Angaben zu einer vorübergehenden Schließung, Wiedereröffnung oder gewerberechtlichen Abmeldung des Betriebes

Zur Klärung der Berichtspflicht und zur Vermeidung von Rückfragen bitten wir Sie, uns Angaben über eine vorübergehende Schließung Ihres Betriebes, z. B. wegen Betriebsferien oder saisonbedingter Betriebsruhe, zu machen. Bitte geben Sie hier auch das Datum der beabsichtigten Wiedereröffnung an. Dies hat den Zweck, dass Sie in der Zwischenzeit nicht monatlich Fehlanzeige melden müssen.

#### 3 Abmeldung

Falls der Betrieb gewerberechtlich ganz abgemeldet worden ist, bitten wir um die Übermittlung einer behördlichen Bestätigung, z. B. in Form der Gewerbeabmeldung an eine der angegebenen Kontaktmöglichkeiten.

#### 4 Beherbergungsleistung im Berichtsmonat: Anzahl der Ankünfte und Übernachtungen

Bitte tragen Sie in der Spalte „Ankünfte“ die Zahl der im Berichtsmonat angekommenen Gäste ein. Die aus dem Vormonat noch anwesenden Gäste werden hier nicht berücksichtigt. Tagesgäste werden nicht erfasst.

In der Spalte „Übernachtungen“ tragen Sie bitte alle Übernachtungen ein, sowohl die der im Berichtsmonat angekommenen als auch der aus dem Vormonat noch anwesenden Gäste.

**Beispiel:** Familie Mustermann aus Wiesbaden kommt mit 3 Personen am 25. Juli an und reist am 6. August wieder ab. Dann sind folgende Zahlen einzutragen:

– Berichtsmonat Juli:  
Zeile Deutschland  
3 Ankünfte und 21 Übernachtungen  
(3 Gäste mit je 7 Übernachtungen)

– Berichtsmonat August:  
Zeile Deutschland  
0 Ankünfte und 15 Übernachtungen  
(3 Gäste mit je 5 Übernachtungen)

Sofern im Berichtsmonat keine Ankünfte und Übernachtungen zu verzeichnen waren, ist die Abgabe einer Fehlanzeige erforderlich.

#### 5 Wohnsitz der Gäste

Entscheidend ist der ständige Wohnsitz oder ständige Aufenthaltsort der Gäste, unabhängig von deren Staatsangehörigkeit.

#### 6 Einschließlich Liechtenstein

7 Albanien, Andorra, Bosnien und Herzegowina, Guernsey, Isle of Man, Jersey, Kosovo, Mazedonien, Moldawien, Monaco, Montenegro, San Marino, Serbien, Spitzbergen, Vatikanstadt, Weißrussland

8 Ägypten, Algerien, Angola, Äquatorialguinea, Äthiopien, Benin, Botswana, Burkina Faso, Burundi, Demokratische Republik Kongo, Dschibuti, Elfenbeinküste, Eritrea, Gabun, Gambia, Ghana, Guinea, Guinea-Bissau, Kamerun, Kap Verde, Kenia, Komoren, Kongo, Lesotho, Liberia, Libyen, Madagaskar, Malawi, Mali, Marokko, Mauretanien, Mauritius, Mayotte, Mosambik, Namibia, Niger, Nigeria, Ruanda, Sambia, São Tomé und Príncipe, Senegal, Seychellen, Sierra Leone, Simbabwe, Somalia, Süd Sudan, Sudan, Swasiland, Tansania, Togo, Tschad, Tunesien, Uganda, Westsahara, Zentralafrikanische Republik

9 Anguilla, Antigua und Barbuda, Aruba, Bahamas, Barbados, Belize, Cayman Inseln, Costa Rica, Dominica, Dominikanische Republik, El Salvador, Grenada, Guatemala, Haiti, Honduras, Jamaika, Jungferninseln, Kuba, Mexiko, Montserrat, Nicaragua, Panama, Puerto Rico, Saint-Barthélemy, Saint Kitts und Nevis, Saint Lucia, Saint Martin, Saint Vincent und die Grenadinen, Trinidad und Tobago, Turks- und Caicosinseln

10 Argentinien, Bolivien, Chile, Ecuador, Falklandinseln, Guyana, Kolumbien, Paraguay, Peru, Suriname, Uruguay, Venezuela

11 Bermuda, Grönland, Saint Pierre und Miquelon

12 Bahrain, Irak, Katar, Kuwait, Oman, Saudi-Arabien, Vereinigte Arabische Emirate

- 13 Afghanistan, Armenien, Aserbaidschan, Bangladesch, Bhutan, Brunei, Georgien, Indonesien, Iran, Jemen, Jordanien, Kambodscha, Kasachstan, Kirgisistan, Laos, Libanon, Macau, Malaysia, Malediven, Mongolei, Myanmar, Nepal, Nordkorea, Osttimor, Pakistan, Palästina, Philippinen, Singapur, Sri Lanka, Syrien, Tadschikistan, Thailand, Turkmenistan, Usbekistan, Vietnam
- 14 Amerikanisch Samoa, Antarktis, Cookinseln, Fidschi, Französisch-Polynesien, Französische Süd- und Antarktisgebiete, Guam, Heard und McDonaldinseln, Kiribati, Kokosinseln, Marshallinseln, Mikronesien, Nauru, Neukaledonien, Neuseeland, Norfolkinsel, Niue, Nördliche Marianen, Palau, Papua-Neuguinea, Pitcairnsinseln, Salomonen, Samoa, Südgeorgien und die Südlichen Sandwichinseln, Tokelau, Tonga, Tuvalu, Vanuatu, Wallis und Futuna, Weihnachtsinsel

FÜR IHRE UNTERLAGEN

**Monatserhebung im Tourismus**

– Hotellerie –

**HOT**

Rücksendung bitte bis  
zum 10. KT des Folgemonats

Statistisches Landesamt Sachsen-Anhalt  
Dezernat 35  
Merseburger Str. 2  
06110 Halle (Saale)

Statistisches Landesamt Sachsen-Anhalt Postfach 20 11 56 06012 Halle (Saale)

Ansprechpartner/-in für Rückfragen  
(freiwillige Angabe)

Name:

Telefon oder E-Mail:

Sie erreichen uns über

Telefon: (0345) 2318-0

Herr Luge -437

Frau Rauch -438

E-Mail:

tourismus@stala.mi.sachsen-anhalt.de

Vielen Dank für Ihre Mitarbeit.

Bitte beachten Sie bei der Beantwortung der Fragen die Erläuterungen zu **1** bis **18** in der separaten Unterlage.

Falls Anschrift oder Firmierung nicht mehr zutreffen, bitte auf Seite 2 korrigieren.

Identnummer  
(bei Rückfragen bitte angeben)

Identnummer

**Hinweis auf die Erhebungseinheit:**

Die im Erhebungsteil des Fragebogens erfragten Angaben beziehen sich auf den einzelnen Beherbergungsbetrieb oder, falls die Beherbergung eine Nebentätigkeit des Betriebes ist, auf den mit dieser Nebentätigkeit befassten fachlichen Betriebsteil.

A Berichtsmonat und Berichtsjahr ..... 01   2  0  2  3    
Monat Jahr

**B Angebot an Gästebetten und Gästezimmern**

**i** Flüchtlinge sind bei der Meldung nicht zu berücksichtigen.

1 Bitte nennen Sie die **Anzahl** der am letzten Öffnungstag des Berichtsmonats **tatsächlich angebotenen Betten**. ..... **1** 04   

2 Diese Frage ist **nur für den Berichtsmonat Juli auszufüllen**: Bitte nennen Sie die Anzahl der am 31. Juli **tatsächlich angebotenen Gästezimmer**. ..... **2** 05   

**C Gästezimmerauslastung**

**i** Diese Fragen sind **nur auszufüllen**, wenn Sie **mindestens 25 Gästezimmer** angeboten haben. Entscheidend ist dabei der Stand im letzten verfügbaren Juli.

Bitte beachten Sie: Zimmer, die Flüchtlingen angeboten werden oder von diesen belegt sind, dürfen Sie nicht bei Ihren Angaben zur Gästezimmerauslastung berücksichtigen.

1 Bitte nennen Sie die Anzahl der **angebotenen Gästezimmertage** im Berichtsmonat. .... **3** 02   

2 Bitte nennen Sie die Anzahl der **belegten Gästezimmertage** (Roomnights) im Berichtsmonat. .... **4** 03   

3 Liegen Ihnen Angaben zu C1 und C2 nicht vor, geben Sie bitte hilfsweise die **Auslastung der Gästezimmer** im Berichtsmonat **in vollen Prozent** an (gegebenenfalls eine sorgfältige Schätzung). .... **5** 06

Bitte aktualisieren Sie Ihre Anschrift, falls erforderlich.

Name und Anschrift

Bitte zurücksenden an

Statistisches Landesamt Sachsen-Anhalt  
Dezernat 35  
Postfach 20 11 56  
06012 Halle (Saale)

Bemerkungen

Zur Vermeidung von Rückfragen unsererseits können Sie hier auf besondere Ereignisse und Umstände hinweisen, die Einfluss auf Ihre Angaben haben.

Identnummer

**D Angaben zu einer vorübergehenden Schließung, Wiedereröffnung oder gewerberechtlichen Abmeldung des Betriebes 6**

**i** Bitte teilen Sie uns auch vorübergehende Schließungen mit, damit Sie für diesen Zeitraum keinen leeren Fragebogen senden müssen.

- 1 Der Betrieb wird vorübergehend geschlossen am ..... 08 ..... dieses Berichtsmonats  
Tag
- 2 Der Betrieb wird voraussichtlich wieder eröffnet am ..... 09 ..... 2 0 .....  
Tag Monat Jahr
- 3 Der Betrieb wurde **gewerberechtlich** endgültig abgemeldet am ..... **7** 10 ..... dieses Berichtsmonats  
Tag

Senden Sie uns bitte in diesem Fall die Gewerbeabmeldung zu.

FÜR IHRE UNTERLAGEN

**E Beherbergungsleistung im Berichtsmonat <sup>3</sup>**

**i** Geben Sie in der folgenden Länderliste bitte jeweils die Ankünfte und Übernachtungen der privat oder geschäftlich anreisenden Gäste (ohne Tagesgäste und Flüchtlinge) an.

Wohnsitz der Gäste <sup>9</sup> (nicht Staatsangehörigkeit)	Anzahl der Ankünfte	Anzahl der Übernachtungen
Deutschland .....	13	_____
<b>Europa</b>		
Belgien .....	21	_____
Bulgarien .....	47	_____
Dänemark .....	22	_____
Estland .....	15	_____
Finnland .....	23	_____
Frankreich .....	24	_____
Griechenland .....	25	_____
Großbritannien/ Nordirland .....	26	_____
Irland, Republik .....	27	_____
Island .....	28	_____
Italien .....	29	_____
Kroatien .....	20	_____
Lettland .....	16	_____
Litauen .....	17	_____
Luxemburg .....	30	_____
Malta .....	18	_____
Niederlande .....	31	_____
Norwegen .....	32	_____
Österreich .....	33	_____
Polen .....	34	_____
Portugal .....	35	_____
Rumänien .....	48	_____
Russland .....	36	_____
Schweden .....	37	_____
Schweiz .....	<sup>10</sup> 38	_____
Slowakische Republik ...	19	_____
Slowenien .....	46	_____
Spanien .....	39	_____

Wohnsitz der Gäste <sup>9</sup> (nicht Staatsangehörigkeit)	Anzahl der Ankünfte	Anzahl der Übernachtungen
Tschech. Republik .....	40	_____
Türkei .....	41	_____
Ukraine .....	44	_____
Ungarn .....	42	_____
Zypern .....	45	_____
Sonstiges Europa .....	<sup>11</sup> 43	_____
<b>Afrika</b>		
Rep. Südafrika .....	50	_____
Sonstiges Afrika .....	<sup>12</sup> 55	_____
<b>Amerika</b>		
Kanada .....	70	_____
USA .....	71	_____
Mittelamerika/Karibik .....	<sup>13</sup> 72	_____
Brasilien .....	73	_____
Sonst. Südamerika ...	<sup>14</sup> 74	_____
Sonst. Nordamerika ..	<sup>15</sup> 76	_____
<b>Asien</b>		
Arabische Golfstaaten .....	<sup>16</sup> 60	_____
China, Volksrepublik/ Hongkong .....	61	_____
Indien .....	69	_____
Israel .....	62	_____
Japan .....	63	_____
Südkorea .....	64	_____
Taiwan .....	65	_____
Sonstiges Asien .....	<sup>17</sup> 66	_____
<b>Australien, Ozeanien</b>		
Australien .....	75	_____
Neuseeland, Ozeanien .....	<sup>18</sup> 79	_____
Ohne Angabe .....	90	_____
<b>Insgesamt</b> .....	99	_____



## Monatserhebung im Tourismus

– Hotellerie –

Unterrichtung nach § 17 Bundesstatistikgesetz (BStatG)<sup>1</sup> und nach der Datenschutz-Grundverordnung (EU) 2016/679 (DS-GVO)<sup>2</sup>

### Zweck, Art und Umfang der Erhebung

Die Monatserhebung im Tourismus wird bei allen Betrieben oder Betriebsteilen durchgeführt, die nach Einrichtung oder Zweckbestimmung dazu dienen, mindestens zehn Gäste gleichzeitig vorübergehend zu beherbergen. Das Merkmal „Zahl der Gästezimmer“ wird zusätzlich einmal jährlich erhoben. Die Ergebnisse der Monatserhebung im Tourismus dienen als Grundlage für tourismuspolitische Entscheidungen, für infrastrukturelle Planungen sowie für Maßnahmen der Tourismuswerbung und der Marktforschung.

Nach der Definition der Welttourismus-Organisation umfasst der Tourismus „die Aktivitäten von Personen, die an Orte außerhalb ihrer gewohnten Umgebung reisen und sich dort zu Freizeit-, Geschäfts- oder bestimmten anderen Zwecken nicht länger als ein Jahr ohne Unterbrechung aufhalten“.

Mit den Ergebnissen der Monatserhebung im Tourismus werden auch die aus der europäischen Tourismusstatistik-Verordnung resultierenden Datenlieferungsverpflichtungen erfüllt.

### Rechtsgrundlagen, Auskunftspflicht

Rechtsgrundlagen sind die Verordnung (EU) Nr. 692/2011 über die europäische Tourismusstatistik sowie das Beherbergungstatistikgesetz (BeherbStatG) in Verbindung mit dem BStatG.

Erhoben werden die Angaben zu § 4 BeherbStatG.

Die Auskunftspflicht ergibt sich aus § 6 Absatz 1 Satz 1 BeherbStatG in Verbindung mit § 15 BStatG. Nach § 6 Absatz 1 Satz 2 BeherbStatG sind die Inhaberin, der Inhaber, die Leiterin oder der Leiter des Beherbergungsbetriebes auskunftspflichtig.

Nach § 11a Absatz 2 BStatG sind alle Unternehmen und Betriebe verpflichtet, ihre Meldungen auf elektronischem Weg an die statistischen Ämter zu übermitteln. Hierzu sind die von den statistischen Ämtern zur Verfügung gestellten Online-Verfahren zu nutzen. Im begründeten Einzelfall kann eine zeitlich befristete Ausnahme von der Online-Meldung vereinbart werden. Dies ist auf formlosen Antrag möglich. Die Pflicht, die erforderlichen Auskünfte zu erteilen, bleibt jedoch weiterhin bestehen.

Nach § 6 Absatz 3 BeherbStatG besteht für Unternehmen deren Inhaberinnen/Inhaber Existenzgründerinnen/Existenzgründer sind, im Kalenderjahr der Betriebseröffnung keine Auskunftspflicht. In den beiden folgenden Kalenderjahren besteht dann keine Auskunftspflicht, wenn das Unternehmen im jeweils letzten abgeschlossenen Geschäftsjahr Umsätze in Höhe von weniger als 800 000 Euro erwirtschaftet hat. Gesellschaften können sich auf die Befreiung von der Auskunftspflicht berufen, wenn alle an der Gesellschaft Beteiligten Existenzgründerinnen/Existenzgründer sind. Existenzgründerinnen/Existenzgründer sind natürliche Personen, die eine gewerbliche oder freiberufliche Tätigkeit in Form einer Neugründung, einer Übernahme oder einer tätigen Beteiligung aus abhängiger Beschäftigung oder aus der Nichtbeschäftigung heraus aufnehmen, § 6 Absatz 4 BeherbStatG. Existenzgründerinnen/Existenzgründer, die von ihrem Recht, keine Auskunft zu erteilen, Gebrauch machen wollen, haben das Vorliegen der vorgenannten Voraussetzungen nachzuweisen. Es steht ihnen jedoch frei, die Auskünfte zu erteilen.

Erteilen Auskunftspflichtige keine, keine vollständige, keine richtige oder nicht rechtzeitig Auskunft, können sie zur Erteilung der Auskunft mit einem Zwangsgeld angehalten werden.

<sup>1</sup> Den Wortlaut der nationalen Rechtsvorschriften in der jeweils geltenden Fassung finden Sie unter <https://www.gesetze-im-internet.de/>.

<sup>2</sup> Die Rechtsakte der EU in der jeweils geltenden Fassung und in deutscher Sprache finden Sie auf der Internetseite des Amtes für Veröffentlichungen der Europäischen Union unter <https://eur-lex.europa.eu/>.

Darüber hinaus handelt gem. § 23 BStatG ordnungswidrig, wer

- vorsätzlich oder fahrlässig entgegen § 15 Absatz 1 Satz 2, Absatz 2 und 5 Satz 1 BStatG eine Auskunft nicht, nicht rechtzeitig, nicht vollständig oder nicht wahrheitsgemäß erteilt,
- entgegen § 15 Absatz 3 BStatG eine Antwort nicht in der vorgeschriebenen Form erteilt oder
- entgegen § 11a Absatz 2 Satz 1 BStatG ein dort genanntes Verfahren nicht nutzt.

Die Ordnungswidrigkeit kann mit einer Geldbuße bis zu fünftausend Euro geahndet werden.

Nach § 15 Absatz 7 BStatG hat eine Anfechtungsklage gegen die Aufforderung zur Auskunftserteilung keine aufschiebende Wirkung.

## Geheimhaltung

Die erhobenen Einzelangaben werden nach § 16 BStatG grundsätzlich geheim gehalten. Nur in ausdrücklich gesetzlich geregelten Ausnahmefällen oder wenn die Auskunftgebenden eingewilligt haben, dürfen Einzelangaben übermittelt werden.

Eine Übermittlung von Einzelangaben ist grundsätzlich zulässig an:

- öffentliche Stellen und Institutionen innerhalb des statistischen Verbunds, die mit der Durchführung einer Bundes- oder europäischen Statistik betraut sind (z. B. die Statistischen Ämter der Länder, die Bundesbank, das Statistische Amt der Europäischen Union [Eurostat]),
- Dienstleister, zu denen ein Auftragsverhältnis besteht (z. B. ITZBund, Rechenzentren der Länder).

Nach § 7 BeherbStatG dürfen an die obersten Bundes- und Landesbehörden für die Verwendung gegenüber den gesetzgebenden Körperschaften und für Zwecke der Planung, jedoch nicht für die Regelung von Einzelfällen, vom Statistischen Bundesamt und den statistischen Ämtern der Länder Tabellen mit statistischen Ergebnissen übermittelt werden, auch soweit Tabellenfelder nur einen einzigen Fall ausweisen.

Nach § 16 Absatz 6 BStatG ist es zulässig, den Hochschulen oder sonstigen Einrichtungen mit der Aufgabe unabhängiger wissenschaftlicher Forschung für die Durchführung wissenschaftlicher Vorhaben

1. Einzelangaben zu übermitteln, wenn die Einzelangaben so anonymisiert sind, dass sie nur mit einem unverhältnismäßig großen Aufwand an Zeit, Kosten und Arbeitskraft den Befragten oder Betroffenen zugeordnet werden können (faktisch anonymisierte Einzelangaben),
2. innerhalb speziell abgesicherter Bereiche des Statistischen Bundesamtes und der statistischen Ämter der Länder Zugang zu Einzelangaben ohne Name und Anschrift (formal anonymisierte Einzelangaben) zu gewähren, wenn wirksame Vorkehrungen zur Wahrung der Geheimhaltung getroffen werden.

Nach Artikel 7 Absatz 1 der Verordnung (EU) Nr. 557/2013 über den Zugang zu vertraulichen Daten für wissenschaftliche Zwecke darf Eurostat in seinen Räumen oder in den Räumen einer von Eurostat anerkannten Zugangseinrichtung für wissenschaftliche Zwecke Einzelangaben ohne Name und Anschrift zugänglich machen. Nach Artikel 7 Absatz 2 der Verordnung darf Eurostat darüber hinaus Einzelangaben für wissenschaftliche Zwecke weitergeben, wenn diese so verändert wurden, dass die Gefahr einer Identifizierung der statistischen Einheit auf ein angemessenes Maß verringert wurde. Der Zugang nach Absatz 2 kann gewährt werden, sofern in der den Zugang beantragenden Forschungseinrichtung geeignete Sicherheitsmaßnahmen getroffen wurden.

Die Pflicht zur Geheimhaltung besteht auch für Personen, die Einzelangaben erhalten.

### **Hilfsmerkmale, Identnummer, Löschung, Statistikregister**

Name und Anschrift des Beherbergungsbetriebes sowie Name und Telefonnummer oder E-Mail-Adresse der für Rückfragen zur Verfügung stehenden Person sind Hilfsmerkmale, die lediglich der technischen Durchführung der Erhebung dienen. Angaben zu den Erhebungsmerkmalen werden solange verarbeitet und gespeichert, wie dies zur Erfüllung der gesetzlichen Verpflichtungen erforderlich ist.

Name und Anschrift des Betriebes sowie die Identnummer werden im Unternehmensregister für statistische Zwecke (Statistikregister) gespeichert (§ 13 Absatz 1 BStatG in Verbindung mit § 1 Absatz 1 Statistikregistergesetz). Die verwendete Identnummer dient der Unterscheidung der in die Erhebung einbezogenen Betriebe sowie der rationellen Aufbereitung und besteht aus einer frei vergebenen laufenden Nummer. Die Identnummer darf in den Datensätzen mit den Angaben zu den Erhebungsmerkmalen bis zu 30 Jahre aufbewahrt werden. Danach wird sie gelöscht.

### **Rechte der Betroffenen, Kontaktdaten der Datenschutzbeauftragten, Recht auf Beschwerde**

Die Auskunftgebenden, deren personenbezogene Angaben verarbeitet werden, können

- eine Auskunft nach Artikel 15 DS-GVO,
- die Berichtigung nach Artikel 16 DS-GVO,
- die Löschung nach Artikel 17 DS-GVO sowie
- die Einschränkung der Verarbeitung nach Artikel 18 DS-GVO

der jeweils sie betreffenden personenbezogenen Angaben beantragen oder der Verarbeitung ihrer personenbezogenen Angaben nach Artikel 21 DS-GVO widersprechen.

Sollte von den oben genannten Rechten Gebrauch gemacht werden, prüft die zuständige öffentliche Stelle, ob die gesetzlichen Voraussetzungen hierfür erfüllt sind. Die antragstellende Person wird gegebenenfalls aufgefordert, ihre Identität nachzuweisen, bevor weitere Maßnahmen ergriffen werden.

Fragen und Beschwerden über die Einhaltung datenschutzrechtlicher Bestimmungen können jederzeit an die behördlichen Datenschutzbeauftragten der Statistischen Ämter des Bundes und der Länder oder an die jeweils zuständigen Datenschutzaufsichtsbehörden gerichtet werden. Deren Kontaktdaten finden Sie unter

<https://www.statistikportal.de/de/datenschutz>

FÜR IHRE DATEN

## Monatserhebung im Tourismus

– Hotellerie –

### Erläuterungen zum Fragebogen

#### 1 Zahl der tatsächlich angebotenen Betten

Bitte geben Sie hier die Gesamtzahl der Betten an, die am letzten Öffnungstag des Berichtsmonats zur Beherbergung von Gästen zur Verfügung standen. Die Anzahl der Betten entspricht dabei der Anzahl der Personen, die bei Normalbelegung gleichzeitig hätten übernachten können. Doppelbetten zählen dabei als zwei Schlafgelegenheiten. Klappbetten, Schlafcouchen und -sofas, die regulär als Schlafgelegenheit angeboten werden, gehören auch dazu. Nicht zu berücksichtigen sind behelfsmäßige Schlafgelegenheiten (z. B. Zustellbetten, Kinderbetten), bei deren Benutzung lediglich ein Aufschlag zum Übernachtungspreis berechnet wird.

#### 2 Zahl der Gästezimmer am 31. Juli

Diese Frage ist nur für den Berichtsmonat Juli auszufüllen. Bitte geben Sie hier die Gesamtzahl der Zimmer an, die am 31. Juli zur Beherbergung von Gästen zur Verfügung standen. Als Gästezimmer gilt eine aus einem Raum oder einer Gruppe von Räumen bestehende Einheit, die eine unteilbare Mieteinheit in einem Beherbergungsbetrieb bildet. In diesem Sinne wird eine Ferienwohnung als eine Einheit (ein Gästezimmer) gezählt.

#### 3 Zahl der angebotenen Gästezimmertage

Bitte geben Sie hier das Produkt aus der Zahl der angebotenen Zimmer und der Zahl der geöffneten Tage des Betriebs im Berichtsmonat an.

**Beispiel:** Ein Betrieb hat 30 Tage geöffnet und an jedem dieser Tage alle seine 50 Gästezimmer angeboten.  
Berechnung: 50 Gästezimmer x 30 Tage = 1500 angebotene Zimmertage

#### 4 Zahl der belegten Gästezimmertage (Roomnights)

Bitte geben Sie hier die Gesamtzahl der belegten Zimmertage aller Gästezimmer im Berichtsmonat an.

**Beispiel:** Ein Betrieb hat im Berichtsmonat 50 Gästezimmer angeboten. Davon war Zimmer Nr. 1 an 25 Tagen belegt, Zimmer Nr. 2 an 20 Tagen, Zimmer Nr. 3 an 30 Tagen usw.

Berechnung: 25 + 20 + 30 + ... = Anzahl der belegten Zimmertage

#### 5 Auslastung der Gästezimmer

Bitte geben Sie die Auslastung der Gästezimmer im Berichtsmonat in Prozent an. Sollte Ihnen diese Angabe nicht bereitstehen, ist die manuelle Erfassung der Angaben unter C2 und C3 erforderlich.

Berechnung: Belegte Zimmertage/angebotene Zimmertage x 100 = Auslastung der Gästezimmer

#### 6 Angaben zu einer vorübergehenden Schließung beziehungsweise Wiedereröffnung des Betriebes

Zur Klärung der Berichtspflicht und zur Vermeidung von Rückfragen bitten wir Sie, uns Angaben über eine vorübergehende Schließung Ihres Betriebes, z. B. wegen Betriebsferien oder saisonbedingter Betriebsruhe, zu machen. Bitte geben Sie hier auch das Datum der beabsichtigten Wiedereröffnung an. Dies hat den Zweck, dass Sie in der Zwischenzeit nicht monatlich Fehlanzeige melden müssen.

#### 7 Abmeldung

Falls der Betrieb gewerberechtlich ganz abgemeldet worden ist, bitten wir um die Übermittlung einer behördlichen Bestätigung, z. B. in Form der Gewerbeabmeldung an eine der angegebenen Kontaktmöglichkeiten.

#### 8 Beherbergungsleistung im Berichtsmonat: Anzahl der Ankünfte und Übernachtungen

Bitte tragen Sie in der Spalte „Ankünfte“ die Zahl der im Berichtsmonat angekommenen Gäste ein. Die aus dem Vormonat noch anwesenden Gäste werden hier nicht berücksichtigt. Tagesgäste werden nicht erfasst.

In der Spalte „Übernachtungen“ tragen Sie bitte alle Übernachtungen ein, sowohl die der im Berichtsmonat angekommenen als auch der aus dem Vormonat noch anwesenden Gäste.

**Beispiel:** Familie Mustermann aus Wiesbaden kommt mit 3 Personen am 25. Juli an und reist am 6. August wieder ab. Dann sind folgende Zahlen einzutragen:

- Berichtsmonat Juli  
Zeile Deutschland  
3 Ankünfte und 21 Übernachtungen  
(3 Gäste mit je 7 Übernachtungen)
- Berichtsmonat August  
Zeile Deutschland  
0 Ankünfte und 15 Übernachtungen  
(3 Gäste mit je 5 Übernachtungen)

Sofern im Berichtsmonat keine Ankünfte und Übernachtungen zu verzeichnen waren, ist die Abgabe einer Fehlanzeige erforderlich.

#### 9 Wohnsitz der Gäste

Entscheidend ist der ständige Wohnsitz oder ständige Aufenthaltsort der Gäste, unabhängig von deren Staatsangehörigkeit.

#### 10 Einschließlich Liechtenstein

#### 11 Albanien, Andorra, Bosnien und Herzegowina, Guernsey, Isle of Man, Jersey, Kosovo, Mazedonien, Moldawien, Monaco, Montenegro, San Marino, Serbien, Spitzbergen, Vatikanstadt, Weißrussland

- 12** Ägypten, Algerien, Angola, Äquatorialguinea, Äthiopien, Benin, Botswana, Burkina Faso, Burundi, Demokratische Republik Kongo, Dschibuti, Elfenbeinküste, Eritrea, Gabun, Gambia, Ghana, Guinea, Guinea-Bissau, Kamerun, Kap Verde, Kenia, Komoren, Kongo, Lesotho, Liberia, Libyen, Madagaskar, Malawi, Mali, Marokko, Mauretanien, Mauritius, Mayotte, Mosambik, Namibia, Niger, Nigeria, Ruanda, Sambia, São Tomé und Príncipe, Senegal, Seychellen, Sierra Leone, Simbabwe, Somalia, Süd Sudan, Sudan, Swasiland, Tansania, Togo, Tschad, Tunesien, Uganda, Westsahara, Zentralafrikanische Republik
- 13** Anguilla, Antigua und Barbuda, Aruba, Bahamas, Barbados, Belize, Cayman Inseln, Costa Rica, Dominica, Dominikanische Republik, El Salvador, Grenada, Guatemala, Haiti, Honduras, Jamaika, Jungferninseln, Kuba, Mexiko, Montserrat, Nicaragua, Panama, Puerto Rico, Saint-Barthélemy, Saint Kitts und Nevis, Saint Lucia, Saint Martin, Saint Vincent und die Grenadinen, Trinidad und Tobago, Turks- und Caicosinseln
- 14** Argentinien, Bolivien, Chile, Ecuador, Falklandinseln, Guyana, Kolumbien, Paraguay, Peru, Suriname, Uruguay, Venezuela
- 15** Bermuda, Grönland, Saint Pierre und Miquelon
- 16** Bahrain, Irak, Katar, Kuwait, Oman, Saudi-Arabien, Vereinigte Arabische Emirate
- 17** Afghanistan, Armenien, Aserbaidshan, Bangladesch, Bhutan, Brunei, Georgien, Indonesien, Iran, Jemen, Jordanien, Kambodscha, Kasachstan, Kirgisistan, Laos, Libanon, Macau, Malaysia, Malediven, Mongolei, Myanmar, Nepal, Nordkorea, Osttimor, Pakistan, Palästina, Philippinen, Singapur, Sri Lanka, Syrien, Tadschikistan, Thailand, Turkmenistan, Usbekistan, Vietnam
- 18** Amerikanisch Samoa, Antarktis, Cookinseln, Fidschi, Französisch-Polynesien, Französische Süd- und Antarktische Gebiete, Guam, Heard und McDonaldinseln, Kiribati, Kokosinseln, Marshallinseln, Mikronesien, Nauru, Neukaledonien, Neuseeland, Norfolkinsel, Niue, Nördliche Marianen, Palau, Papua-Neuguinea, Pitcairnsinseln, Salomonen, Samoa, Südgeorgien und die Südlichen Sandwichinseln, Tokelau, Tonga, Tuvalu, Vanuatu, Wallis und Futuna, Weihnachtsinsel

FÜR IHRE UNTERLAGEN

# Veröffentlichungen im Statistischen Landesamt Sachsen-Anhalt

Im Monat Januar 2024 erschienen

Bestell-Nr.	Kennziffer/Periodizität	Titel	Preis Print (in EUR)
1 Z 0 03	Z	Statistisches Monatsheft 01/24	5,50
1 V 000	V	Verzeichnis der Veröffentlichungen 2024	-
3 A 4 06	A IV j/22	Krankheiten der Patienten der Krankenhäuser und der Vorsorge- und Rehabilitationseinrichtungen, Diagnosedaten Jahr 2022	6,50
3 D 1 01	D I hj-01/23	Gewerbeanmeldungen und Gewerbeabmeldungen 1. Halbjahr 2023	3,50
3 D 2 01	j/21	Auswertung aus dem Unternehmensregister Stichtag: 30.09.2022, Berichtsjahr 2021	2,50
3 E 1 02	E I m-10/23	Tätige Personen, Umsatz im Verarbeitenden Gewerbe sowie im Bergbau und der Gewinnung von Steinen und Erden Oktober 2023, vorläufige Ergebnisse	5,00
3 E 2 01	E II m-10/23	Umsatz, tätige Personen, Auftragseingang und Auftragsbestand im Baugewerbe Oktober 2023	2,50
3 E 2 01	E II m-11/23	Umsatz, tätige Personen, Auftragseingang und Auftragsbestand im Baugewerbe November 2023	2,50
3 E 4 03	E IV j/22	Erhebung über die Energieverwendung der Betriebe im Verarbeitenden Gewerbe sowie im Bergbau und in der Gewinnung von Steinen und Erden Jahr 2022	5,00
3 H 1 02	H I j/22	Straßenverkehrsunfälle Jahr 2022, endgültige Ergebnisse	9,50
3 H 1 05	H I vj-03/23	Fahrgäste und Beförderungsleistungen im Schienennahverkehr und im gewerblichen Omnibuslinienverkehr III. Quartal 2023, vorläufige Ergebnisse	1,50
3 H 2 01	H II m-08/23	Binnenschifffahrt August 2023	4,00

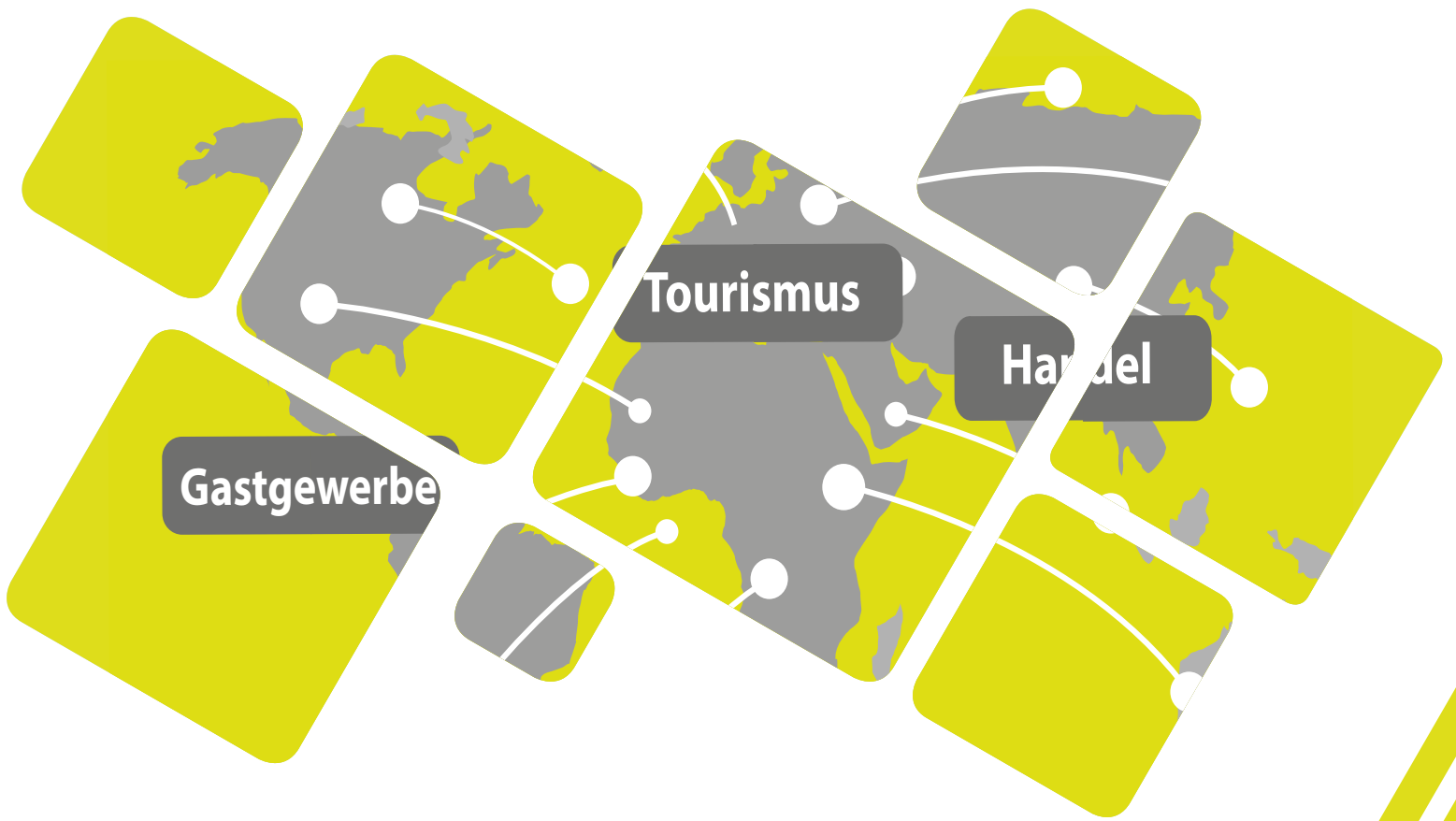

<https://statistik.sachsen-anhalt.de>

Bestellnummer: 3G401



G IV  
m-11/23