

Statistischer Bericht



Verkehr

Straßenverkehrsunfälle

Jahr 2022
Endgültige Ergebnisse



SACHSEN-ANHALT
Statistisches Landesamt

#moderndenken

Herausgabemonat Januar 2024

Inhaltliche Verantwortung:

Dezernat Handel, Gastgewerbe, Dienstleistung, Verkehr
Frau Pekel Telefon: 0345 2318-404

Pressesprecherin/Dezernatsleiterin Öffentlichkeitsarbeit:

Frau Richter-Grünwald Telefon: 0345 2318-702

Informations- und Auskunftsdienst:

Frau Hannemann Telefon: 0345 2318-777
Frau Heyl Telefon: 0345 2318-716
Herr Dr. Straube Telefon: 0345 2318-716
 Telefax: 0345 2318-913
 E-Mail: info@stala.mi.sachsen-anhalt.de

Internet: <https://statistik.sachsen-anhalt.de>
X (ehemals Twitter): [@StatistikLSA](https://twitter.com/StatistikLSA)
Mastodon: [@StatistikLSA@social.sachsen-anhalt.de](https://mastodon.social/@StatistikLSA)
Bluesky: [@statistiklsa.bsky.social](https://bsky.app/profile/statistiklsa.bsky.social)

Vertrieb: Telefon: 0345 2318-718
 E-Mail: shop@stala.mi.sachsen-anhalt.de

**Bibliothek und
Besucherdienst:** Merseburger Straße 2
 Montag - Freitag: 8.00 Uhr - 12.00 Uhr
 Telefon: 0345 2318-714
 E-Mail: bibliothek@stala.mi.sachsen-anhalt.de

**Schriftliche
Bestellungen an:** Statistisches Landesamt Sachsen-Anhalt
 Öffentlichkeitsarbeit
 Postfach 20 11 56
 06012 Halle (Saale)

Herausgabe: Statistisches Landesamt Sachsen-Anhalt

© Statistisches Landesamt Sachsen-Anhalt, Halle (Saale) 2024
 Auszugsweise Vervielfältigung und Verbreitung mit Quellenangabe gestattet.

Bezug: Preis: 9,50 Euro; Bestell-Nr. 3H102
 kostenfrei als PDF-Datei verfügbar - Bestell-Nr.: 6H102

Foto Umschlag: pixabay.com/Pexels

Statistischer Bericht



Verkehr

Straßenverkehrsunfälle

Jahr 2022
Endgültige Ergebnisse

Land Sachsen-Anhalt

Inhaltsverzeichnis

Seite

Vorbemerkungen 4

Tabellenteil

Entwicklung der Straßenverkehrsunfälle

1. Straßenverkehrsunfälle 1993 - 2022	7
2. Straßenverkehrsunfälle mit Personenschaden und Verunglückte 1986 - 2022	8
3. Straßenverkehrsunfälle mit Personenschaden nach ausgewählten Jahren und nach Monaten	9
4. Bei Straßenverkehrsunfällen verunglückte Personen nach ausgewählten Jahren und nach Monaten	9
5. Bei Straßenverkehrsunfällen getötete Personen nach ausgewählten Jahren und nach Monaten	9
6. Straßenverkehrsunfälle und Verunglückte nach Unfallkategorien und Ortslage	10

Straßenverkehrsunfälle und Unfallfolgen

7. Straßenverkehrsunfälle und Unfallfolgen nach Straßenklassen und Unfalltypen	11
8. Straßenverkehrsunfälle und Unfallfolgen nach Straßenklassen und Unfallarten	13
9. Straßenverkehrsunfälle und Unfallfolgen nach Monaten und Ortslage	16
10. Straßenverkehrsunfälle mit Personenschaden nach Uhrzeit und Wochentagen	17
11. Straßenverkehrsunfälle mit Personenschaden nach Uhrzeit und Monaten	18
12. Straßenverkehrsunfälle und Unfallfolgen nach Lichtverhältnissen, Straßenzustand und Hindernissen neben der Fahrbahn	19
13. Straßenverkehrsunfälle und Unfallfolgen nach Art der Verkehrsbeteiligung	20
14. Straßenverkehrsunfälle und Unfallfolgen nach Charakteristik und Besonderheiten der Unfallstelle	21
15. Straßenverkehrsunfälle und Unfallfolgen nach Anzahl der Beteiligten, Art der Verkehrsbeteiligung und Nebelunfällen	23
16. Straßenverkehrsunfälle und Unfallfolgen nach Ortslage, Unfalltypen, Lichtverhältnissen, Monaten, Wochentagen und Uhrzeiten	25

Verunglückte bei Straßenverkehrsunfällen

17. Verunglückte bei Straßenverkehrsunfällen nach Art der Verkehrsbeteiligung und Altersgruppen	
17.1 Verunglückte bei Straßenverkehrsunfällen nach Art der Verkehrsbeteiligung und Altersgruppen Fahrerinnen und Fahrer	28
17.2 Verunglückte bei Straßenverkehrsunfällen nach Art der Verkehrsbeteiligung und Altersgruppen Mitfahrerinnen und Mitfahrer von Fahrzeugen	32
17.3 Verunglückte bei Straßenverkehrsunfällen nach Art der Verkehrsbeteiligung und Altersgruppen Fahrzeugbenutzerinnen und Fahrzeugbenutzer, Fußgängerinnen und Fußgänger und sonstige Personen	36
18. Verunglückte bei Straßenverkehrsunfällen nach Geschlecht und Altersgruppen	40
19. Verunglückte bei Straßenverkehrsunfällen nach Art der Verkehrsbeteiligung und Monaten	42
20. Verunglückte bei Straßenverkehrsunfällen nach Lichtverhältnissen, Straßenzustand und Ortslage	44
21. Verunglückte Fußgängerinnen und Fußgänger und Radfahrerinnen und Radfahrer im Alter von 6 bis 14 Jahren nach Monaten und Stunden	46

Beteiligte an Straßenverkehrsunfällen

22. Beteiligte an Straßenverkehrsunfällen nach Art der Verkehrsbeteiligung und Unfallflucht	47
23. Beteiligte an Straßenverkehrsunfällen nach Art der Verkehrsbeteiligung und Monaten	48
24. Beteiligte bei Unfällen mit Personenschaden nach Art der Verkehrsbeteiligung, Alter und Geschlecht	50
25. Beteiligte und Hauptverursacherinnen und Hauptverursacher bei Unfällen mit Personenschaden nach Alter und Geschlecht	51
26. Hauptverursacherinnen und Hauptverursacher von Straßenverkehrsunfällen nach Alter, Geschlecht und Unfallfolgen	52
27. Hauptverursacherinnen und Hauptverursacher von Straßenverkehrsunfällen nach Art der Verkehrsbeteiligung und Unfallfolgen	53
28. Alkoholisierte Beteiligte bei Unfällen mit Personenschaden nach Altersgruppen und Art der Verkehrsbeteiligung	54
29. Alkoholisierte Beteiligte bei Unfällen mit Personenschaden nach Blutalkoholwerten bzw. Atemalkoholwerten und Altersgruppen	55
30. Alkoholisierte Beteiligte bei schwerwiegenden Unfällen mit Sachschaden (i. e. S.) nach Blutalkoholwerten bzw. Atemalkoholwerten und Altersgruppen	56
31. Beteiligte Kraftfahrzeugführerinnen und Kraftfahrzeugführer an Straßenverkehrsunfällen nach Dauer der Fahrerlaubnis	57
32. Beteiligte an Straßenverkehrsunfällen nach Alter des Fahrzeugs und Altersgruppen	59
33. Fahrzeugbesetzung und Unfallfolgen nach Art der Verkehrsbeteiligung	60

Ursachen von Straßenverkehrsunfällen

34. Straßenverkehrsunfälle und Verunglückte nach Unfallursachen	61
35. Fehlverhalten der Fahrzeugführerinnen und Fahrzeugführer nach Art der Verkehrsbeteiligung	64
36. Fehlverhalten der Fahrzeugführerinnen und Fahrzeugführer nach Altersgruppen	65
37. Fehlverhalten der Fahrzeugführerinnen und Fahrzeugführer bei Unfällen mit Personenschaden nach Altersgruppen und Geschlecht	66
38. Fehlverhalten der Fahrzeugführerinnen und Fahrzeugführer bei Unfällen mit Personenschaden nach Altersgruppen bei Fahrerinnen und Fahrern von Personenkraftwagen und von Krafträdern mit amtlichem Kennzeichen	67
39. Fehlverhalten der Kraftfahrzeugführerinnen und Kraftfahrzeugführer nach Dauer der Fahrerlaubnis	68
40. Fehlverhalten der Fußgängerinnen und Fußgänger nach Altersklassen	69
41. Ursachen von Straßenverkehrsunfällen – Technische Mängel der Fahrzeuge nach der Fahrzeugart	70
42. Ursachen von Straßenverkehrsunfällen – Allgemeine Ursachen nach Straßenklassen	71

Straßenverkehrsunfälle nach kreisfreien Städten und Landkreisen

43. Straßenverkehrsunfälle und Verunglückte	73
44. Straßenverkehrsunfälle, Beteiligte, Verunglückte und Unfallursachen	75
45. Übrige Sachschadensunfälle	79

Grafikteil	80
------------	----

Vorbemerkungen

Rechtsgrundlagen

Rechtsgrundlage für die Durchführung der Straßenverkehrsunfallstatistik bilden:

- das Gesetz über die Statistik der Straßenverkehrsunfälle (Straßenverkehrsunfallstatistikgesetz - StVUnfStatG) vom 15. Juni 1990 (BGBl. I S.1078 ff) zuletzt geändert durch Artikel 497 der Verordnung vom 31. August 2015 (BGBl. I S.1474) und in der Verordnung zur näheren Bestimmung des schwerwiegenden Unfalls mit Sachschaden vom 21. Dezember 1994, zuletzt geändert durch Artikel 3 der Verordnung zur Änderung der Anlage zu § 24a des Straßenverkehrsgesetzes und anderer Vorschriften vom 6. Juni 2007 (BGBl. I S.1047),
- die Entscheidung 93/704/EG über die Einrichtung einer gemeinschaftlichen Datenbank über Straßenverkehrsunfälle.

Methodik

Entsprechend der Rechtsgrundlage wird über Unfälle, bei denen infolge des Fahrverkehrs auf öffentlichen Straßen, Wegen und Plätzen Personen getötet oder verletzt oder Sachschäden verursacht worden sind, eine Bundesstatistik geführt.

Auskunftspflichtig sind die Polizeidienststellen, deren Beamte den Unfall aufgenommen haben. Daraus folgt, dass die Statistik nur solche Unfälle erfasst, zu denen die Polizei herangezogen wurde.

Grundlage für die Statistik der Straßenverkehrsunfälle sind die elektronisch übergebenen Daten der Verkehrsunfallanzeigen von Unfällen mit Personenschaden, schwerwiegendem Sachschaden im engeren Sinne und sonstigem Sachschaden unter dem Einfluss berauschender Mittel. Die Meldungen über die übrigen Sachschadensunfälle, ohne Einwirkung berauschender Mittel, gehen entsprechend dem o. g. Gesetz nur anzahlmäßig nach der Ortslage in die Straßenverkehrsunfallstatistik ein. Diese übrigen Sachschadensunfälle, ohne den Einfluss berauschender Mittel, sind im vorliegenden Bericht nur in den Tabellen 1, 6 und 45 ausgewiesen.

Nicht immer können alle Unfallanzeigen termingerecht in die Monatsergebnisse eingearbeitet werden, da bei fehlenden oder widersprüchlichen Angaben oft zeitraubende Rückfragen oder Ermittlungsarbeiten anfallen. Dadurch können für bereits veröffentlichte Vormonatsergebnisse Korrekturen oder Nachmeldungen anfallen. Diese werden laufend ergänzt. Bei den Daten für das laufende Jahr handelt es sich daher jeweils um vorläufige Ergebnisse. Das endgültige Jahresergebnis kann größer sein als die Summe der zuvor veröffentlichten einzelnen Monate.

Merkmale

Beteiligte

Beteiligte an einem Straßenverkehrsunfall sind alle Fahrzeugführerinnen und Fahrzeugführer oder Fußgängerinnen und Fußgänger, die selbst oder deren Fahrzeug Schäden erlitten oder hervorgerufen haben. Mitfahrerinnen und Mitfahrer zählen in der Statistik nicht zu den Unfallbeteiligten.

Als **Hauptverursacherin und Hauptverursacher** (1. Beteiligte bzw. 1. Beteiligter) gilt der/die Beteiligte, der/die nach erster Einschätzung der Polizei die Hauptschuld am Unfall trägt. Beteiligte an Alleinunfällen gelten immer als Hauptverursacherin und Hauptverursacher.

Die **Ortslage** der Unfälle - innerhalb bzw. außerhalb von Ortschaften - wird durch die gelben Ortsschilder bestimmt. Autobahnen, auch Stadtautobahnen, gelten als außerhalb von Ortschaften.

Unfälle

Straßenverkehrsunfälle sind polizeilich erfasste Unfälle, bei denen infolge des Fahrverkehrs auf öffentlichen Straßen, Wegen und Plätzen Personen verunglückt oder Sachschäden verursacht worden sind. Die Unfälle werden nach der Schwere der Unfallfolge in die Kategorien Unfälle mit Personenschaden, schwerwiegende Unfälle mit Sachschaden im engeren Sinne (i. e. S.), Unfälle unter dem Einfluss berauschender Mittel und übrige Sachschadensunfälle unterteilt. Kriterium der Zuordnung ist jeweils die schwerste Unfallfolge.

Unfälle mit Personenschaden sind polizeilich erfasste Unfälle, bei denen infolge des Fahrverkehrs auf öffentlichen Straßen, Wegen und Plätzen Personen verletzt oder getötet wurden, unabhängig von der Höhe und Art des Sachschadens.

Unfälle mit nur Sachschaden:

Straßenverkehrsunfälle mit schwerwiegendem Sachschaden sind die polizeilich erfassten schwerwiegenden Unfälle mit Sachschaden im engerem Sinne (i. e. S.) sowie die sonstigen Sachschadensunfälle unter dem Einfluss berauschender Mittel (z. B. Alkohol, Drogen). Nicht dazu gehören alle übrigen Sachschadensunfälle.

Schwerwiegende Unfälle mit Sachschaden (im engeren Sinne) sind polizeilich erfasste Unfälle bei denen eine Ordnungswidrigkeit (Bußgeld) oder Straftat im Zusammenhang mit der Teilnahme am Straßenverkehr vorliegt, dazu zählen auch Fälle der Einwirkung von berauschenden Mitteln. Gleichzeitig muss mindestens ein Kraftfahrzeug aufgrund eines Unfallschadens von der Unfallstelle abgeschleppt worden sein (nicht fahrbereit).

Sonstige Sachschadensunfälle unter dem Einfluss berauschender Mittel sind polizeilich erfasste Unfälle, bei denen eine Unfallbeteiligte oder ein Unfallbeteiligter unter dem Einfluss von berauschenden Mitteln (z. B. Alkohol oder Drogen) stand und alle beteiligten Kraftfahrzeuge fahrbereit waren.

Übrige Sachschadensunfälle sind

- polizeilich erfasste Sachschadensunfälle bei denen weder ein Straftatbestand noch eine Ordnungswidrigkeit vorlag, unabhängig von der Fahrbereitschaft beteiligter Fahrzeuge,
- polizeilich erfasste Sachschadensunfälle mit Straftatbestand oder Ordnungswidrigkeit, wobei alle beteiligten Fahrzeuge fahrbereit waren und kein Einfluss berauschender Mittel vorlag.

Die **Unfallart** beschreibt vom gesamten Unfallablauf die Bewegungsrichtung der beteiligten Fahrzeuge zueinander beim ersten Zusammenstoß, bzw. die erste mechanische Einwirkung auf eine Verkehrsteilnehmerin oder einen Verkehrsteilnehmer.

Der **Unfalltyp** beschreibt die Konfliktsituation, die zum Unfall führte, d. h. die Phase des Verkehrsgeschehens, in der ein Fehlverhalten oder eine sonstige Ursache den weiteren Ablauf nicht mehr kontrollierbar machte.

Die **Unfallursachen** werden nach dem geltenden Ursachenverzeichnis von den aufnehmenden Polizeibeamten entsprechend ihrer Einschätzung erfasst. Es wird unterschieden zwischen:

- personenbezogenem Fehlverhalten (z. B. Vorfahrtsmissachtung), dass den Fahrzeugführerinnen und Fahrzeugführern oder Fußgängerinnen und Fußgängern zugeordnet wird und
- allgemeinen Ursachen (z. B. Straßenglätte, Nebel).

Je Unfall können bis zu 8 Ursachen angegeben werden, je 3 personenbezogene Ursachen für die Hauptverursacherinnen und Hauptverursacher und eine weitere Beteiligte bzw. einen weiteren Beteiligten sowie 2 allgemeine Ursachen. Da oftmals mehr als eine Ursache zum Unfall führt, ist die Gesamtzahl der nachgewiesenen Ursachen i. d. R. größer als die Zahl der Unfälle selbst.

Verunglückte

Als **Verunglückte** zählen alle Personen, die bei einem Straßenverkehrsunfall getötet oder verletzt wurden. Dabei werden erfasst als

- **Getötete:** Personen, die sofort an der Unfallstelle oder innerhalb von 30 Tagen an den Unfallfolgen starben.
- **Schwerverletzte:** Personen, die unmittelbar zur stationären Behandlung (mindestens 24 Stunden) in ein Krankenhaus aufgenommen wurden.
- **Leichtverletzte:** alle übrigen Verletzten.

Abkürzungen

i. e. S. = im engeren Sinne

Zeichenerklärung

- = genau Null oder auf Null geändert
- = Zahlenwert unbekannt oder geheim zu halten
- x = Tabellenfach gesperrt, weil Aussage nicht sinnvoll
- ... = Angabe fällt später an

1. Straßenverkehrsunfälle in Sachsen-Anhalt 1993 - 2022

Jahr Monat	Straßenver- kehrsunfälle insgesamt	Davon Unfälle mit			
		Personenschaden	schwerwiegendem Sachschaden (i. e. S.) ¹	sonstige Unfälle unter dem Einfluss berauschender Mittel ²	übrige Sachschadens- unfälle ³
1993	99 023	13 520	12 219	x	73 284
1994	103 590	14 656	12 447	x	76 487
1995	103 779	14 451	6 812	2 151	80 365
1996	107 619	14 312	6 405	1 979	84 923
1997	101 586	14 125	5 233	1 735	80 493
1998	101 995	13 556	4 916	1 548	81 975
1999	104 334	13 683	4 760	1 473	84 418
2000	95 839	12 650	4 180	1 271	77 738
2001	93 858	11 620	4 149	1 121	76 968
2002	90 825	11 145	3 503	1 013	75 164
2003	87 556	10 900	3 540	999	72 117
2004	85 743	10 400	3 555	809	70 979
2005	84 539	10 444	3 855	898	69 342
2006	82 324	10 111	3 480	798	67 935
2007	81 824	10 178	3 392	742	67 512
2008	79 072	9 636	3 049	718	65 669
2009	79 977	8 952	3 052	656	67 317
2010	83 895	8 174	3 395	624	71 702
2011	76 374	8 395	2 639	582	64 758
2012	76 455	8 223	2 754	568	64 910
2013	76 084	8 083	2 804	551	64 646
2014	73 076	8 246	2 564	488	61 778
2015	74 376	8 213	2 430	452	63 281
2016	75 213	8 162	2 019	498	64 534
2017	75 111	8 055	1 551	424	65 081
2018	73 503	7 955	1 363	463	63 722
2019	75 022	7 903	1 275	435	65 409
2020	65 605	7 053	1 015	477	57 060
2021	66 841	6 764	990	433	58 654
2022	67 441	7 603	975	488	58 375
2022 Januar	4 901	476	88	40	4 297
Februar	4 357	422	64	31	3 840
März	5 108	534	82	36	4 456
April	5 592	542	83	43	4 924
Mai	6 099	758	65	45	5 231
Juni	6 030	834	90	44	5 062
Juli	5 721	723	78	31	4 889
August	5 526	697	53	40	4 736
September	6 048	769	102	50	5 127
Oktober	5 894	700	62	53	5 079
November	6 248	638	88	38	5 484
Dezember	5 917	510	120	37	5 250

¹ bis 1994 Unfälle mit Sachschaden bei einem Beteiligten von 4 000,- DM und mehr (schwerer Sachschaden)² bis 2007 nur sonstige Unfälle unter Einfluss von Alkohol³ bis 1994 Unfälle mit Sachschaden unter 4 000,- DM (Bagatellunfälle)

2. Straßenverkehrsunfälle mit Personenschaden und Verunglückte in Sachsen-Anhalt 1986 - 2022

Jahr ¹ Monat	Unfälle mit Personenschaden	Verunglückte	Davon		
			Getötete	Schwer- verletzte ²	Leicht- verletzte ²
1986	4 526	5 789	293	5 496	
1987	4 272	5 501	266	5 235	
1988	4 732	5 983	279	5 704	
1989	4 948	6 374	283	6 091	
1990	8 035	10 766	524	10 242	
1991	11 640	15 871	697	6 207	8 967
1992	12 532	16 723	654	6 102	9 967
1993	13 520	17 993	533	6 229	11 231
1994	14 656	19 422	569	6 522	12 331
1995	14 451	19 193	547	6 130	12 516
1996	14 312	18 792	481	5 852	12 459
1997	14 125	18 748	429	5 603	12 716
1998	13 556	17 806	430	4 929	12 447
1999	13 683	17 901	350	4 845	12 706
2000	12 650	16 480	344	4 304	11 832
2001	11 620	15 308	323	3 833	11 152
2002	11 145	14 574	276	3 587	10 711
2003	10 900	14 305	304	3 401	10 600
2004	10 400	13 425	261	3 037	10 127
2005	10 444	13 350	242	2 980	10 128
2006	10 111	12 974	219	2 802	9 953
2007	10 178	13 310	213	2 973	10 124
2008	9 636	12 302	223	2 547	9 532
2009	8 952	11 526	164	2 264	9 098
2010	8 174	10 569	157	2 106	8 306
2011	8 395	10 760	181	2 173	8 406
2012	8 223	10 471	140	2 131	8 200
2013	8 083	10 295	139	2 176	7 980
2014	8 246	10 613	138	2 318	8 157
2015	8 213	10 635	145	2 432	8 058
2016	8 162	10 646	133	2 378	8 135
2017	8 055	10 535	132	2 428	7 975
2018	7 955	10 443	140	2 318	7 985
2019	7 903	10 207	137	2 290	7 780
2020	7 053	9 011	123	1 971	6 917
2021	6 764	8 727	113	1 865	6 749
2022	7 603	9 789	152	1 894	7 743
2022 Januar	476	611	13	104	494
Februar	422	546	7	121	418
März	534	716	17	127	572
April	542	693	12	161	520
Mai	758	916	14	165	737
Juni	834	1 111	18	244	849
Juli	723	934	17	175	742
August	697	896	15	176	705
September	769	939	8	187	744
Oktober	700	910	17	166	727
November	638	822	10	143	669
Dezember	510	695	4	125	566

¹ 1986 - 1990 Summe der ehemaligen Bezirke Halle und Magdeburg² bis 1990 Verletzte insgesamt

3. Straßenverkehrsunfälle mit Personenschaden in Sachsen-Anhalt nach ausgewählten Jahren und nach Monaten

Jahr Monat	1980	1990	2000	2010	2015	2020	2021	2022
Januar	204	367	829	364	509	516	356	476
Februar	283	456	918	405	500	455	350	422
März	320	505	963	537	578	467	457	534
April	350	604	980	728	654	466	485	542
Mai	510	750	1 294	677	774	561	516	758
Juni	512	738	1 167	864	761	670	779	834
Juli	506	768	1 083	811	791	708	717	723
August	468	760	1 124	875	837	682	656	697
September	496	673	1 163	837	711	795	693	769
Oktober	507	849	1 100	771	757	689	675	700
November	344	822	1 106	785	733	563	574	638
Dezember	270	743	923	520	608	481	506	510
Jahr	4 770	8 035	12 650	8 174	8 213	7 053	6 764	7 603
Entwicklung zum jew. Vorjahr um %	-7,1	62,4	-7,6	-8,7	-0,4	-10,8	-4,1	12,4

4. Bei Straßenverkehrsunfällen verunglückte Personen in Sachsen-Anhalt nach ausgewählten Jahren und nach Monaten

Jahr Monat	1980	1990	2000	2010	2015	2020	2021	2022
Januar	290	489	1 101	456	644	691	447	611
Februar	363	590	1 191	542	643	583	425	546
März	386	643	1 236	695	787	581	583	716
April	423	768	1 236	937	862	596	621	693
Mai	635	940	1 642	861	983	689	642	916
Juni	646	1 015	1 512	1 083	989	846	1 000	1 111
Juli	640	1 073	1 446	1 095	1 023	920	943	934
August	613	1 061	1 489	1 095	1 088	904	875	896
September	659	914	1 506	1 096	915	1 021	863	939
Oktober	640	1 164	1 472	1 008	973	872	942	910
November	459	1 084	1 398	1 009	942	696	720	822
Dezember	342	1 025	1 251	692	786	612	666	695
Jahr	6 096	10 766	16 480	10 569	10 635	9 011	8 727	9 789
Entwicklung zum jew. Vorjahr um %	-10,0	68,9	-7,9	-8,3	0,2	-11,7	-3,2	12,2

5. Bei Straßenverkehrsunfällen getötete Personen in Sachsen-Anhalt nach ausgewählten Jahren und nach Monaten

Jahr Monat	1980	1990	2000	2010	2015	2020	2021	2022
Januar	25	21	21	6	13	9	6	13
Februar	24	38	25	8	9	8	5	7
März	20	30	29	11	6	4	10	17
April	15	31	24	13	10	8	16	12
Mai	36	33	41	8	17	7	10	14
Juni	26	47	22	21	20	16	13	18
Juli	42	43	35	18	12	7	14	17
August	35	57	26	10	15	18	7	15
September	27	58	36	15	4	13	8	8
Oktober	25	58	30	19	16	12	11	17
November	27	50	25	17	13	12	7	10
Dezember	27	58	30	11	10	9	6	4
Jahr	329	524	344	157	145	123	113	152
Entwicklung zum jew. Vorjahr um %	-18,8	85,2	-1,7	-4,3	5,1	-10,2	-8,1	34,5

6. Straßenverkehrsunfälle und Verunglückte in Sachsen-Anhalt 2022 nach Unfallkategorien und Ortslage

Gegenstand der Nachweisung	Insgesamt	Unfälle mit Personenschaden	Verunglückte				Schwerw. Unfälle mit Sachschaden (i. e. S.)	Sonstige Unfälle unter dem Einfluss berausch. Mittel	Übrige Sachschadensunfälle
			insgesamt	Getötete	Schwer-	Leicht-			
					verletzte				
alle Unfälle									
Innerhalb von Ortschaften	44 732	5 070	6 013	50	861	5 102	532	393	38 737
Außerhalb von Ortschaften, ohne Autobahn	18 494	1 991	2 848	75	802	1 971	221	75	16 207
Auf Autobahnen	4 215	542	928	27	231	670	222	20	3 431
Innerhalb und außerhalb von Ortschaften	67 441	7 603	9 789	152	1 894	7 743	975	488	58 375
Dagegen Vorjahr	66 841	6 764	8 727	113	1 865	6 749	990	433	58 654
Veränderung um %	0,9	12,4	12,2	34,5	1,6	14,7	- 1,5	12,7	- 0,5
darunter: Alkoholunfälle									
Innerhalb von Ortschaften	756	290	335	4	75	256	114	352	X
Außerhalb von Ortschaften, ohne Autobahn	242	118	152	3	59	90	58	66	X
Auf Autobahnen	49	17	20	-	8	12	15	17	X
Innerhalb und außerhalb von Ortschaften	1 047	425	507	7	142	358	187	435	X
Dagegen Vorjahr	959	399	478	2	137	339	185	375	X
Veränderung um %	9,2	6,5	6,1	X	3,6	5,6	1,1	16,0	X

7. Straßenverkehrsunfälle und Unfallfolgen in Sachsen-Anhalt 2022 nach Straßenklassen und Unfalltypen

Straßenklassen Unfalltypen	Unfälle mit Personenschaden				Verunglückte				Schwer- wiegende Unfälle mit Sach- schaden (i. e. S.)
	ins- gesamt	davon			ins- gesamt	davon			
		mit Getöteten	mit Schwer- verletzten	mit Leicht- verletzten		Getötete	Schwer- verletzte	Leicht- verletzte	
auf Autobahnen									
zusammen	542	22	152	368	928	27	231	670	222
davon									
Fahrunfall	104	4	32	68	140	4	41	95	64
Abbiege-Unfall	1	-	-	1	4	-	-	4	-
Einbiegen/Kreuzenunfall	11	-	1	10	17	-	1	16	2
Überschreitenunfall	3	1	2	-	3	1	2	-	-
Unfall durch ruhenden Verkehr	-	-	-	-	-	-	-	-	1
Unfall im Längsverkehr	327	16	90	221	613	21	148	444	80
sonstiger Unfall	96	1	27	68	151	1	39	111	75
auf Bundesstraßen									
zusammen	1 439	34	330	1 075	2 029	37	414	1 578	149
davon									
Fahrunfall	281	5	104	172	335	6	114	215	49
Abbiege-Unfall	246	2	48	196	393	3	61	329	29
Einbiegen/Kreuzenunfall	275	4	65	206	390	4	88	298	38
Überschreitenunfall	37	4	9	24	40	4	10	26	-
Unfall durch ruhenden Verkehr	12	-	3	9	18	-	3	15	2
Unfall im Längsverkehr	460	16	71	373	708	16	104	588	19
sonstiger Unfall	128	3	30	95	145	4	34	107	12
auf Landesstraßen									
zusammen	1 115	34	310	771	1 508	38	396	1 074	135
davon									
Fahrunfall	347	17	118	212	436	19	146	271	46
Abbiege-Unfall	160	3	35	122	230	3	46	181	22
Einbiegen/Kreuzenunfall	229	4	53	172	335	4	77	254	39
Überschreitenunfall	26	1	11	14	26	1	11	14	-
Unfall durch ruhenden Verkehr	11	-	4	7	14	-	4	10	2
Unfall im Längsverkehr	239	8	65	166	347	10	84	253	16
sonstiger Unfall	103	1	24	78	120	1	28	91	10
auf Kreisstraßen									
zusammen	474	20	148	306	608	21	175	412	49
davon									
Fahrunfall	196	13	73	110	224	14	84	126	25
Abbiege-Unfall	32	1	9	22	52	1	11	40	3
Einbiegen/Kreuzenunfall	92	1	25	66	134	1	31	102	10
Überschreitenunfall	12	1	3	8	13	1	4	8	-
Unfall durch ruhenden Verkehr	10	-	1	9	12	-	1	11	-
Unfall im Längsverkehr	75	3	21	51	110	3	28	79	5
sonstiger Unfall	57	1	16	40	63	1	16	46	6

Noch 7. Straßenverkehrsunfälle und Unfallfolgen in Sachsen-Anhalt 2022 nach Straßenklassen und Unfalltypen

Straßenklassen Unfalltypen	Unfälle mit Personenschaden				Verunglückte				Schwer- wiegende Unfälle mit Sach- schaden (i. e. S.)
	ins- gesamt	davon			ins- gesamt	davon			
		mit Getöteten	mit Schwer- verletzten	mit Leicht- verletzten		Getötete	Schwer- verletzte	Leicht- verletzte	
auf anderen Straßen									
zusammen	4 033	28	630	3 375	4 716	29	678	4 009	420
davon									
Fahrunfall	595	6	165	424	652	6	175	471	108
Abbiege-Unfall	547	4	75	468	657	4	78	575	51
Einbiegen/Kreuzenunfall	1 190	3	140	1 047	1 414	3	161	1 250	141
Überschreitenunfall	285	3	71	211	313	3	72	238	-
Unfall durch ruhenden Verkehr	227	-	22	205	252	-	22	230	47
Unfall im Längsverkehr	681	2	67	612	882	2	77	803	19
sonstiger Unfall	508	10	90	408	546	11	93	442	54
auf Straßen aller Art zusammen									
innerhalb von Ortschaften									
zusammen	5 070	48	787	4 235	6 013	50	861	5 102	532
davon									
Fahrunfall	690	11	176	503	784	12	195	577	135
Abbiege-Unfall	762	5	108	649	923	5	114	804	70
Einbiegen/Kreuzenunfall	1 488	7	184	1 297	1 767	7	209	1 551	188
Überschreitenunfall	348	8	90	250	379	8	93	278	-
Unfall durch ruhenden Verkehr	251	-	27	224	280	-	27	253	51
Unfall im Längsverkehr	953	6	91	856	1 253	6	108	1 139	31
sonstiger Unfall	578	11	111	456	627	12	115	500	57
außerhalb von Ortschaften									
zusammen	2 533	90	783	1 660	3 776	102	1 033	2 641	443
davon									
Fahrunfall	833	34	316	483	1 003	37	365	601	157
Abbiege-Unfall	224	5	59	160	413	6	82	325	35
Einbiegen/Kreuzenunfall	309	5	100	204	523	5	149	369	42
Überschreitenunfall	15	2	6	7	16	2	6	8	-
Unfall durch ruhenden Verkehr	9	-	3	6	16	-	3	13	1
Unfall im Längsverkehr	829	39	223	567	1 407	46	333	1 028	108
sonstiger Unfall	314	5	76	233	398	6	95	297	100
innerhalb und außerhalb von Ortschaften									
Insgesamt	7 603	138	1 570	5 895	9 789	152	1 894	7 743	975
davon									
Fahrunfall	1 523	45	492	986	1 787	49	560	1 178	292
Abbiege-Unfall	986	10	167	809	1 336	11	196	1 129	105
Einbiegen/Kreuzenunfall	1 797	12	284	1 501	2 290	12	358	1 920	230
Überschreitenunfall	363	10	96	257	395	10	99	286	-
Unfall durch ruhenden Verkehr	260	-	30	230	296	-	30	266	52
Unfall im Längsverkehr	1 782	45	314	1 423	2 660	52	441	2 167	139
sonstiger Unfall	892	16	187	689	1 025	18	210	797	157

8. Straßenverkehrsunfälle und Unfallfolgen in Sachsen-Anhalt 2022 nach Straßenklassen und Unfallarten

Straßenklassen Unfallarten	Unfälle mit Personenschaden				Verunglückte				Schwer- wiegende Unfälle mit Sach- schaden (i. e. S.)
	ins- gesamt	davon			ins- gesamt	davon			
		mit Getöteten	mit Schwer- verletzten	mit Leicht- verletzten		Getötete	Schwer- verletzte	Leicht- verletzte	
auf Autobahnen									
zusammen	542	22	152	368	928	27	231	670	222
Zusammenstoß m. and. Fahrzeug, das anfährt, anhält oder steht	46	4	13	29	85	4	21	60	10
vorausfährt oder wartet	230	13	66	151	449	18	109	322	38
seitlich in gleicher Richtung fährt	69	-	18	51	114	-	27	87	25
entgegenkommt	2	-	-	2	5	-	-	5	1
einbiegt oder kreuzt	2	-	-	2	4	-	-	4	2
Zusammenstoß Fahrzeug/Fußgänger/-in	4	1	1	2	4	1	1	2	-
Aufprall auf Hindernis auf d. Fahrbahn	11	-	2	9	12	-	2	10	31
Abkommen von der Fahrbahn									
nach rechts	89	3	26	60	131	3	38	90	51
nach links	64	1	23	40	90	1	29	60	43
Unfall anderer Art	25	-	3	22	34	-	4	30	21
auf Bundesstraßen									
zusammen	1 439	34	330	1 075	2 029	37	414	1 578	149
Zusammenstoß m. and. Fahrzeug, das anfährt, anhält oder steht	110	-	14	96	155	-	16	139	7
vorausfährt oder wartet	258	3	27	228	386	3	33	350	8
seitlich in gleicher Richtung fährt	95	1	17	77	123	1	21	101	11
entgegenkommt	129	13	33	83	269	14	65	190	6
einbiegt oder kreuzt	385	6	94	285	564	7	125	432	56
Zusammenstoß Fahrzeug/Fußgänger/-in	44	4	11	29	47	4	12	31	-
Aufprall auf Hindernis auf d. Fahrbahn	34	-	7	27	42	-	9	33	5
Abkommen von der Fahrbahn									
nach rechts	172	5	70	97	192	5	75	112	28
nach links	114	2	31	81	142	3	32	107	23
Unfall anderer Art	98	-	26	72	109	-	26	83	5
auf Landesstraßen									
zusammen	1 115	34	310	771	1 508	38	396	1 074	135
Zusammenstoß m. and. Fahrzeug, das anfährt, anhält oder steht	58	-	20	38	75	-	24	51	6
vorausfährt oder wartet	122	3	16	103	165	3	17	145	4
seitlich in gleicher Richtung fährt	53	-	7	46	61	-	7	54	2
entgegenkommt	129	5	55	69	233	7	83	143	19
einbiegt oder kreuzt	268	5	69	194	397	5	100	292	47
Zusammenstoß Fahrzeug/Fußgänger/-in	38	2	13	23	40	2	13	25	-
Aufprall auf Hindernis auf d. Fahrbahn	35	-	6	29	36	-	6	30	3
Abkommen von der Fahrbahn									
nach rechts	191	10	56	125	224	11	71	142	27
nach links	134	6	52	76	168	6	58	104	22
Unfall anderer Art	87	3	16	68	109	4	17	88	5

Noch 8. Straßenverkehrsunfälle und Verunglückte in Sachsen-Anhalt 2022 nach Straßenklassen und Unfallarten

Straßenklassen Unfallarten	Unfälle mit Personenschaden				Verunglückte				Schwer- wiegende Unfälle mit Sach- schaden (i. e. S.)
	ins- gesamt	davon			ins- gesamt	davon			
		mit Getöteten	mit Schwer- verletzten	mit Leicht- verletzten		Getötete	Schwer- verletzte	Leicht- verletzte	
auf Kreisstraßen									
zusammen	474	20	148	306	608	21	175	412	49
Zusammenstoß m. and. Fahrzeug, das anfährt, anhält oder steht	20	-	3	17	26	-	3	23	1
vorausfährt oder wartet	27	1	6	20	41	1	10	30	1
seitlich in gleicher Richtung fährt	10	-	6	4	14	-	7	7	1
entgegenkommt	42	2	12	28	71	2	15	54	4
einbiegt oder kreuzt	99	2	30	67	147	2	38	107	12
Zusammenstoß Fahrzeug/Fußgänger/-in	16	1	3	12	17	1	4	12	-
Aufprall auf Hindernis auf d. Fahrbahn	19	-	6	13	19	-	6	13	-
Abkommen von der Fahrbahn									
nach rechts	113	8	38	67	119	8	41	70	14
nach links	89	3	34	52	112	4	40	68	12
Unfall anderer Art	39	3	10	26	42	3	11	28	4
auf anderen Straßen									
zusammen	4 033	28	630	3 375	4 716	29	678	4 009	420
Zusammenstoß m. and. Fahrzeug, das anfährt, anhält oder steht	366	1	29	336	444	1	31	412	66
vorausfährt oder wartet	298	1	25	272	393	1	27	365	6
seitlich in gleicher Richtung fährt	198	1	26	171	224	1	27	196	19
entgegenkommt	259	2	38	219	331	2	42	287	25
einbiegt oder kreuzt	1 399	5	167	1 227	1 676	5	191	1 480	177
Zusammenstoß Fahrzeug/Fußgänger/-in	479	6	102	371	522	7	105	410	-
Aufprall auf Hindernis auf d. Fahrbahn	46	-	11	35	48	-	11	37	3
Abkommen von der Fahrbahn									
nach rechts	185	3	51	131	205	3	54	148	47
nach links	130	2	51	77	154	2	57	95	41
Unfall anderer Art	673	7	130	536	719	7	133	579	36
auf Straßen aller Art zusammen innerhalb von Ortschaften									
zusammen	5 070	48	787	4 235	6 013	50	861	5 102	532
Zusammenstoß m. and. Fahrzeug, das anfährt, anhält oder steht	468	1	45	422	575	1	48	526	74
vorausfährt oder wartet	479	1	36	442	635	1	39	595	9
seitlich in gleicher Richtung fährt	274	2	37	235	312	2	39	271	22
entgegenkommt	332	4	46	282	443	4	57	382	38
einbiegt oder kreuzt	1 769	9	231	1 529	2 124	9	260	1 855	236
Zusammenstoß Fahrzeug/Fußgänger/-in	554	12	123	419	599	13	128	458	-
Aufprall auf Hindernis auf d. Fahrbahn	51	-	9	42	54	-	9	45	4
Abkommen von der Fahrbahn									
nach rechts	221	7	58	156	248	7	65	176	66
nach links	166	3	60	103	210	3	71	136	50
Unfall anderer Art	756	9	142	605	813	10	145	658	33

Noch 8. Straßenverkehrsunfälle und Verunglückte in Sachsen-Anhalt 2022 nach Straßenklassen und Unfallarten

Straßenklassen Unfallarten	Unfälle mit Personenschaden			Verunglückte			Schwer- wiegende Unfälle mit Sach- schaden (i. e. S.)		
	ins- gesamt	davon		ins- gesamt	davon				
		mit Getöteten	mit Schwer- verletzten		mit Leicht- verletzten	Getötete		Schwer- verletzte	Leicht- verletzte
auf Straßen aller Art zusammen									
außerhalb von Ortschaften									
zusammen	2 533	90	783	1 660	3 776	102	1 033	2 641	443
Zusammenstoß m. and. Fahrzeug, das anfährt, anhält oder steht	132	4	34	94	210	4	47	159	16
vorausfährt oder wartet	456	20	104	332	799	25	157	617	48
seitlich in gleicher Richtung fährt	151	-	37	114	224	-	50	174	36
entgegenkommt	229	18	92	119	466	21	148	297	17
einbiegt oder kreuzt	384	9	129	246	664	10	194	460	58
Zusammenstoß Fahrzeug/Fußgänger/-in	27	2	7	18	31	2	7	22	-
Aufprall auf Hindernis auf d. Fahrbahn	94	-	23	71	103	-	25	78	38
Abkommen von der Fahrbahn									
nach rechts	529	22	183	324	623	23	214	386	101
nach links	365	11	131	223	456	13	145	298	91
Unfall anderer Art	166	4	43	119	200	4	46	150	38
innerhalb und außerhalb von Ortschaften									
Insgesamt	7 603	138	1 570	5 895	9 789	152	1 894	7 743	975
Zusammenstoß m. and. Fahrzeug, das anfährt, anhält oder steht	600	5	79	516	785	5	95	685	90
vorausfährt oder wartet	935	21	140	774	1 434	26	196	1 212	57
seitlich in gleicher Richtung fährt	425	2	74	349	536	2	89	445	58
entgegenkommt	561	22	138	401	909	25	205	679	55
einbiegt oder kreuzt	2 153	18	360	1 775	2 788	19	454	2 315	294
Zusammenstoß Fahrzeug/Fußgänger/-in	581	14	130	437	630	15	135	480	-
Aufprall auf Hindernis auf d. Fahrbahn	145	-	32	113	157	-	34	123	42
Abkommen von der Fahrbahn									
nach rechts	750	29	241	480	871	30	279	562	167
nach links	531	14	191	326	666	16	216	434	141
Unfall anderer Art	922	13	185	724	1 013	14	191	808	71

9. Straßenverkehrsunfälle und Unfallfolgen in Sachsen-Anhalt 2022 nach Monaten und Ortslage

Unfälle Verunglückte	Insgesamt	Jan.	Feb.	März	April	Mai	Juni	Juli	Aug.	Sep.	Okt.	Nov.	Dez.
innerhalb von Ortschaften													
Unfälle													
mit Personenschaden	5 070	304	291	358	349	514	577	456	447	533	486	432	323
mit Sachschaden (i. e. S.)	532	44	33	46	46	45	53	44	31	55	32	48	55
Zusammen	5 602	348	324	404	395	559	630	500	478	588	518	480	378
Verunglückte													
Getötete	50	2	3	7	4	5	6	4	3	2	5	7	2
Schwerverletzte	861	48	48	64	71	66	98	73	83	106	81	69	54
Leichtverletzte	5 102	302	301	390	335	511	615	444	431	497	512	437	327
Zusammen	6 013	352	352	461	410	582	719	521	517	605	598	513	383
außerhalb von Ortschaften													
Unfälle													
mit Personenschaden	2 533	172	131	176	193	244	257	267	250	236	214	206	187
mit Sachschaden (i. e. S.)	443	44	31	36	37	20	37	34	22	47	30	40	65
Zusammen	2 976	216	162	212	230	264	294	301	272	283	244	246	252
Verunglückte													
Getötete	102	11	4	10	8	9	12	13	12	6	12	3	2
Schwerverletzte	1 033	56	73	63	90	99	146	102	93	81	85	74	71
Leichtverletzte	2 641	192	117	182	185	226	234	298	274	247	215	232	239
Zusammen	3 776	259	194	255	283	334	392	413	379	334	312	309	312
innerhalb und außerhalb von Ortschaften													
Unfälle													
mit Personenschaden	7 603	476	422	534	542	758	834	723	697	769	700	638	510
mit Sachschaden (i. e. S.)	975	88	64	82	83	65	90	78	53	102	62	88	120
Insgesamt	8 578	564	486	616	625	823	924	801	750	871	762	726	630
Verunglückte													
Getötete	152	13	7	17	12	14	18	17	15	8	17	10	4
Schwerverletzte	1 894	104	121	127	161	165	244	175	176	187	166	143	125
Leichtverletzte	7 743	494	418	572	520	737	849	742	705	744	727	669	566
Insgesamt	9 789	611	546	716	693	916	1 111	934	896	939	910	822	695

10. Straßenverkehrsunfälle mit Personenschaden in Sachsen-Anhalt 2022 nach Uhrzeit und Wochentagen

Wochentag Uhrzeit	Montag	Dienstag	Mittwoch	Donnerstag	Freitag	Samstag	Sonntag	Insgesamt
0 - 0.59	10	7	5	6	10	15	15	68
1 - 1.59	4	7	5	3	2	12	15	48
2 - 2.59	7	5	5	5	6	6	12	46
3 - 3.59	8	2	3	6	1	7	15	42
4 - 4.59	11	6	6	5	6	9	9	52
5 - 5.59	28	23	21	28	27	13	12	152
6 - 6.59	76	70	65	44	37	13	14	319
7 - 7.59	100	99	105	98	80	13	7	502
8 - 8.59	43	59	57	44	58	18	5	284
9 - 9.59	81	65	62	49	61	47	22	387
10 - 10.59	68	78	69	77	60	58	34	444
11 - 11.59	71	56	82	64	90	72	36	471
12 - 12.59	81	102	82	87	90	46	33	521
13 - 13.59	86	89	78	86	104	56	54	553
14 - 14.59	116	105	91	96	121	73	65	667
15 - 15.59	114	131	109	120	106	59	50	689
16 - 16.59	86	134	123	104	100	64	64	675
17 - 17.59	73	82	85	83	74	59	53	509
18 - 18.59	65	51	56	51	57	52	37	369
19 - 19.59	34	44	37	37	43	29	34	258
20 - 20.59	25	19	21	37	44	32	22	200
21 - 21.59	14	19	18	29	42	19	11	152
22 - 22.59	13	20	18	10	31	23	11	126
23 - 23.59	8	8	8	8	14	17	6	69
Insgesamt	1 222	1 281	1 211	1 177	1 264	812	636	7 603

11. Straßenverkehrsunfälle mit Personenschaden in Sachsen-Anhalt 2022 nach Uhrzeit und Monaten

Monat Uhrzeit	Jan.	Febr.	März	April	Mai	Juni	Juli	Aug.	Sept.	Okt.	Nov.	Dez.	Insgesamt
0 - 0.59	4	7	4	7	6	8	9	5	1	5	8	4	68
1 - 1.59	2	2	5	-	7	7	6	5	8	2	1	3	48
2 - 2.59	6	3	3	1	-	5	5	4	5	6	5	3	46
3 - 3.59	2	3	4	3	5	6	5	3	2	3	5	1	42
4 - 4.59	4	2	1	1	4	5	7	7	7	4	8	2	52
5 - 5.59	16	6	10	7	10	8	12	18	22	15	16	12	152
6 - 6.59	29	21	30	26	31	21	15	22	32	27	41	24	319
7 - 7.59	36	34	39	35	46	55	43	37	57	37	53	30	502
8 - 8.59	20	22	10	21	26	33	27	24	24	24	28	25	284
9 - 9.59	21	32	22	31	41	47	46	25	38	31	26	27	387
10 - 10.59	23	38	34	31	44	35	45	48	43	37	37	29	444
11 - 11.59	25	25	40	31	42	59	36	47	46	57	32	31	471
12 - 12.59	25	34	38	31	51	68	44	40	51	57	46	36	521
13 - 13.59	32	27	46	47	51	62	38	51	60	50	49	40	553
14 - 14.59	41	39	42	53	70	76	71	63	69	52	57	34	667
15 - 15.59	37	32	56	65	67	79	59	66	76	67	42	43	689
16 - 16.59	31	30	51	43	80	68	72	59	74	72	51	44	675
17 - 17.59	39	21	33	25	42	56	46	47	54	57	51	38	509
18 - 18.59	24	11	25	33	36	40	38	44	27	35	35	21	369
19 - 19.59	20	11	12	16	35	31	34	24	24	23	9	19	258
20 - 20.59	16	6	10	11	28	26	24	16	19	14	12	18	200
21 - 21.59	14	8	7	11	17	15	15	21	14	10	10	10	152
22 - 22.59	7	8	7	6	12	13	16	16	9	11	12	9	126
23 - 23.59	2	-	5	7	7	11	10	5	7	4	4	7	69
Insgesamt	476	422	534	542	758	834	723	697	769	700	638	510	7603

12. Straßenverkehrsunfälle und Unfallfolgen in Sachsen-Anhalt 2022 nach Lichtverhältnissen, Straßenzustand und Hindernissen neben der Fahrbahn

Merkmal	Unfälle mit Personenschaden				Verunglückte				Schwer- wiegende Unfälle mit Sach- schaden (i. e. S.)
	ins- gesamt	davon			ins- gesamt	davon			
		mit Getöteten	mit Schwer- verletzten	mit Leicht- verletzten		Getötete	Schwer- verletzte	Leicht- verletzte	
innerhalb von Ortschaften									
Unfälle zusammen	5 070	48	787	4 235	6 013	50	861	5 102	532
Lichtverhältnisse									
Tageslicht	4 100	35	596	3 469	4 844	36	649	4 159	334
Dämmerung	343	4	59	280	410	4	61	345	37
Dunkelheit	627	9	132	486	759	10	151	598	161
Straßenzustand									
trocken	4 237	41	672	3 524	5 054	42	738	4 274	409
nass	774	6	105	663	888	6	110	772	104
winterglatt	59	1	10	48	71	2	13	56	19
Aufprall auf Hindernis neben der Fahrbahn									
Baum	95	5	30	60	130	5	39	86	21
Mast	67	3	20	44	93	4	23	66	14
Widerlager	2	-	2	-	2	-	2	-	-
Schutzplanke	26	1	7	18	42	1	8	33	7
sonstiges Hindernis	328	10	92	226	418	11	107	300	96
kein Aufprall	4 552	29	636	3 887	5 328	29	682	4 617	394
außerhalb von Ortschaften									
Unfälle zusammen	2 533	90	783	1 660	3 776	102	1 033	2 641	443
Lichtverhältnisse									
Tageslicht	1 833	68	584	1 181	2 773	78	780	1 915	244
Dämmerung	190	7	46	137	275	8	60	207	35
Dunkelheit	510	15	153	342	728	16	193	519	164
Straßenzustand									
trocken	1 987	82	629	1 276	2 984	93	817	2 074	295
nass	464	8	127	329	680	9	180	491	105
winterglatt	82	-	27	55	112	-	36	76	43
Aufprall auf Hindernis neben der Fahrbahn									
Baum	290	27	119	144	377	30	146	201	21
Mast	28	1	9	18	43	1	14	28	8
Widerlager	8	-	5	3	11	-	6	5	2
Schutzplanke	336	13	116	207	590	16	178	396	104
sonstiges Hindernis	308	5	124	179	423	5	151	267	81
kein Aufprall	1 563	44	410	1 109	2 332	50	538	1 744	227
innerhalb und außerhalb von Ortschaften									
Unfälle insgesamt	7 603	138	1 570	5 895	9 789	152	1 894	7 743	975
Lichtverhältnisse									
Tageslicht	5 933	103	1 180	4 650	7 617	114	1 429	6 074	578
Dämmerung	533	11	105	417	685	12	121	552	72
Dunkelheit	1 137	24	285	828	1 487	26	344	1 117	325
Straßenzustand									
trocken	6 224	123	1 301	4 800	8 038	135	1 555	6 348	704
nass	1 238	14	232	992	1 568	15	290	1 263	209
winterglatt	141	1	37	103	183	2	49	132	62
Aufprall auf Hindernis neben der Fahrbahn									
Baum	385	32	149	204	507	35	185	287	42
Mast	95	4	29	62	136	5	37	94	22
Widerlager	10	-	7	3	13	-	8	5	2
Schutzplanke	362	14	123	225	632	17	186	429	111
sonstiges Hindernis	636	15	216	405	841	16	258	567	177
kein Aufprall	6 115	73	1 046	4 996	7 660	79	1 220	6 361	621

13. Straßenverkehrsunfälle und Unfallfolgen in Sachsen-Anhalt 2022 nach Art der Verkehrsbeteiligung

Art der Verkehrsbeteiligung	Unfälle mit Personenschaden				Verunglückte				Schwerwiegende Unfälle mit Sachschaden (i. e. S.)
	insgesamt	davon			insgesamt	davon			
		mit Getöteten	mit Schwerverletzten	mit Leichtverletzten		Getötete	Schwerverletzte	Leichtverletzte	
innerhalb von Ortschaften									
Unfälle zusammen	5 070	48	787	4 235	6 013	50	861	5 102	532
Darunter Unfälle mit Beteiligung von Fahrer(n)/-innen von:									
Krafträdern mit Versicherungskennzeichen ¹	280	1	48	231	314	1	53	260	8
Krafträdern mit amtlichem Kennzeichen ²	319	2	83	234	348	2	86	260	4
Personenkraftwagen	3 875	32	532	3 311	4 683	34	595	4 054	519
Wohnmobilen	5	-	1	4	7	-	1	6	1
Bussen	69	-	11	58	117	-	12	105	7
Güterkraftfahrzeugen dar.: Lastkraftwagen ³	392	7	61	324	475	8	65	402	66
bis einschl. 3,5 t	240	1	36	203	294	1	39	254	43
über 3,5 t	71	2	9	60	83	2	9	72	9
Landwirtschaftlichen Zugmaschinen	20	1	6	13	23	1	6	16	3
Fahrrädern ⁴	2 061	18	295	1 748	2 165	18	299	1 848	2
Fußgänger(n)/-innen ⁵	629	12	137	480	685	13	143	529	-
außerhalb von Ortschaften									
Unfälle zusammen	2 533	90	783	1 660	3 776	102	1 033	2 641	443
Darunter Unfälle mit Beteiligung von Fahrer(n)/-innen von:									
Krafträdern mit Versicherungskennzeichen ¹	83	2	28	53	107	2	34	71	2
Krafträdern mit amtlichem Kennzeichen ²	290	15	133	142	333	15	144	174	5
Personenkraftwagen	2 014	64	572	1 378	3 184	76	805	2 303	387
Wohnmobilen	10	1	5	4	16	1	6	9	-
Bussen	14	-	5	9	16	-	5	11	1
Güterkraftfahrzeugen dar.: Lastkraftwagen ³	507	29	170	308	770	34	221	515	141
bis einschl. 3,5 t	190	10	64	116	291	12	78	201	65
über 3,5 t	110	9	37	64	172	11	51	110	21
Landwirtschaftlichen Zugmaschinen	46	3	15	28	54	3	19	32	-
Fahrrädern ⁴	184	7	59	118	202	7	60	135	-
Fußgänger(n)/-innen ⁵	35	3	9	23	40	3	9	28	-
innerhalb und außerhalb von Ortschaften									
Unfälle insgesamt	7 603	138	1 570	5 895	9 789	152	1 894	7 743	975
Darunter Unfälle mit Beteiligung von Fahrer(n)/-innen von:									
Krafträdern mit Versicherungskennzeichen ¹	363	3	76	284	421	3	87	331	10
Krafträdern mit amtlichem Kennzeichen ²	609	17	216	376	681	17	230	434	9
Personenkraftwagen	5 889	96	1 104	4 689	7 867	110	1 400	6 357	906
Wohnmobilen	15	1	6	8	23	1	7	15	1
Bussen	83	-	16	67	133	-	17	116	8
Güterkraftfahrzeugen dar.: Lastkraftwagen ³	899	36	231	632	1 245	42	286	917	207
bis einschl. 3,5 t	430	11	100	319	585	13	117	455	108
über 3,5 t	181	11	46	124	255	13	60	182	30
Landwirtschaftlichen Zugmaschinen	66	4	21	41	77	4	25	48	3
Fahrrädern ⁴	2 245	25	354	1 866	2 367	25	359	1 983	2
Fußgänger(n)/-innen ⁵	664	15	146	503	725	16	152	557	-

Die Tabelle enthält Mehrfachzählungen, da bei einem Unfall mehrere Verkehrsarten beteiligt sein können.

¹ einschl. S-Pedelecs und drei- und leichten vierradrigen Kfz.

⁴ einschl. Pedelecs

² einschl. drei- und schweren vierradrigen Kfz.

⁵ einschl. Fußgänger/-innen mit Sport- und Spielgeräten

³ ohne Lastkraftwagen mit Tankauflage

14. Straßenverkehrsunfälle und Unfallfolgen in Sachsen-Anhalt 2022 nach Charakteristik und Besonderheiten der Unfallstelle

Charakteristik der Unfallstelle ¹	Unfälle mit Personenschaden				Verunglückte				Schwerwiegende Unfälle mit Sachschaden (i. e. S.)
	insgesamt	davon			insgesamt	davon			
		mit Getöteten	mit Schwerverletzten	mit Leichtverletzten		Getötete	Schwerverletzte	Leichtverletzte	
Besonderheiten der Unfallstelle									
innerhalb von Ortschaften									
Unfälle zusammen	5 070	48	787	4 235	6 013	50	861	5 102	532
darunter mit:									
Charakteristik der Unfallstelle									
Kreuzung	1 093	5	158	930	1 401	5	183	1 213	141
Einmündung	1 203	6	156	1 041	1 406	6	168	1 232	153
Grundstücksein- oder -ausfahrt	409	3	55	351	455	3	58	394	17
Steigung	93	1	26	66	107	1	27	79	8
Gefälle	217	3	58	156	248	4	63	181	17
Kurve	333	9	81	243	407	10	102	295	66
Kreisverkehr	101	-	15	86	106	-	16	90	16
Besonderheiten der Unfallstelle									
schienengleicher Wegübergang	52	-	10	42	68	-	11	57	10
Fußgängerüberweg (Zebrastreifen)	78	1	12	65	93	1	14	78	1
Fußgängerfurt	80	-	12	68	88	-	13	75	-
Haltestelle	83	-	15	68	92	-	15	77	2
Arbeitsstelle	43	-	8	35	47	-	8	39	5
verkehrsberuhigter Bereich	23	-	1	22	23	-	1	22	-
Radverkehrsanlage									
auf der Fahrbahn	168	1	26	141	172	1	27	144	-
neben der Fahrbahn	418	2	60	356	458	2	61	395	1
Benutzungspflicht der Radverkehrsanlage	100	-	12	88	109	-	12	97	-
außerhalb von Ortschaften									
Unfälle zusammen	2 533	90	783	1 660	3 776	102	1 033	2 641	443
darunter mit:									
Charakteristik der Unfallstelle									
Kreuzung	304	3	93	208	547	3	143	401	28
Einmündung	300	6	86	208	477	7	115	355	66
Grundstücksein- oder -ausfahrt	26	-	8	18	42	-	9	33	1
Steigung	108	3	41	64	157	3	50	104	14
Gefälle	163	4	60	99	213	4	69	140	30
Kurve	569	24	211	334	720	28	255	437	84
Kreisverkehr	24	3	1	20	30	3	2	25	9
Besonderheiten der Unfallstelle									
schienengleicher Wegübergang	2	-	1	1	3	-	2	1	1
Fußgängerüberweg (Zebrastreifen)	-	-	-	-	-	-	-	-	-
Fußgängerfurt	-	-	-	-	-	-	-	-	-
Haltestelle	2	-	1	1	2	-	1	1	-
Arbeitsstelle	87	6	27	54	155	8	40	107	40
verkehrsberuhigter Bereich	-	-	-	-	-	-	-	-	-
Radverkehrsanlage									
auf der Fahrbahn	6	-	1	5	7	-	1	6	-
neben der Fahrbahn	24	1	7	16	26	1	7	18	-
Benutzungspflicht der Radverkehrsanlage	5	-	2	3	5	-	2	3	-

¹ Die Tabelle enthält Mehrfachzählungen, da bei einem Unfall mehrere Charakteristiken und Besonderheiten auftreten können.

Noch 14. Straßenverkehrsunfälle und Unfallfolgen in Sachsen-Anhalt 2022 nach Charakteristik und Besonderheiten der Unfallstelle

Charakteristik der Unfallstelle ¹	Unfälle mit Personenschaden				Verunglückte				Schwer- wiegende Unfälle mit Sach- schaden (i. e. S.)
	ins- gesamt	davon			ins- gesamt	davon			
		mit Getöteten	mit Schwer- verletzten	mit Leicht- verletzten		Getötete	Schwer- verletzte	Leicht- verletzte	
Besonderheiten der Unfallstelle									
innerhalb und außerhalb von Ortschaften									
Unfälle insgesamt	7 603	138	1 570	5 895	9 789	152	1 894	7 743	975
darunter mit:									
Charakteristik der Unfallstelle									
Kreuzung	1 397	8	251	1 138	1 948	8	326	1 614	169
Einmündung	1 503	12	242	1 249	1 883	13	283	1 587	219
Grundstücksein- oder -ausfahrt	435	3	63	369	497	3	67	427	18
Steigung	201	4	67	130	264	4	77	183	22
Gefälle	380	7	118	255	461	8	132	321	47
Kurve	902	33	292	577	1 127	38	357	732	150
Kreisverkehr	125	3	16	106	136	3	18	115	25
Besonderheiten der Unfallstelle									
schienengleicher Wegübergang	54	-	11	43	71	-	13	58	11
Fußgängerüberweg (Zebrastreifen)	78	1	12	65	93	1	14	78	1
Fußgängerfurt	80	-	12	68	88	-	13	75	-
Haltestelle	85	-	16	69	94	-	16	78	2
Arbeitsstelle	130	6	35	89	202	8	48	146	45
verkehrsberuhigter Bereich	23	-	1	22	23	-	1	22	-
Radverkehrsanlage									
auf der Fahrbahn	174	1	27	146	179	1	28	150	-
neben der Fahrbahn	442	3	67	372	484	3	68	413	1
Benutzungspflicht der Rad- verkehrsanlage	105	-	14	91	114	-	14	100	-

¹ Die Tabelle enthält Mehrfachzählungen, da bei einem Unfall mehrere Charakteristiken und Besonderheiten auftreten können.

15. Straßenverkehrsunfälle und Unfallfolgen in Sachsen-Anhalt 2022 nach Anzahl der Beteiligten, Art der Verkehrsbeteiligung und Nebelunfällen

Merkmal	Unfälle mit Personenschaden							
	insgesamt	dabei			insgesamt	darunter: Nebelunfälle		
		Getötete	Schwer- verletzte	Leicht- verletzte		Getötete	Schwer- verletzte	Leicht- verletzte
innerhalb von Ortschaften								
Alleinunfälle	862	13	241	689	-	-	-	-
Unfälle mit 2 Beteiligten	3 955	30	582	4 063	2	-	1	1
Unfälle mit 3 Beteiligten	215	7	31	296	-	-	-	-
Unfälle mit 4 Beteiligten	28	-	4	42	-	-	-	-
Unfälle mit 5 bis 9 Beteiligten	9	-	3	11	-	-	-	-
Unfälle mit 10 bis 19 Beteiligten	1	-	-	1	-	-	-	-
Unfälle mit 20 oder mehr Beteiligten	-	-	-	-	-	-	-	-
Unfälle zusammen	5 070	50	861	5 102	2	-	1	1
darunter Unfälle mit Beteiligung ¹ von Fahrer(n)/-innen von:								
Krafträdern mit amtl. Kennzeichen ²	319	2	86	260	-	-	-	-
Personenkraftwagen	3 875	34	595	4 054	2	-	1	1
Bussen	69	-	12	105	-	-	-	-
Güterkraftfahrzeugen	392	8	65	402	-	-	-	-
Fahrrädern ³	2 061	18	299	1 848	-	-	-	-
außerhalb von Ortschaften								
Alleinunfälle	979	35	379	726	1	-	1	-
Unfälle mit 2 Beteiligten	1 332	42	515	1 569	1	-	1	1
Unfälle mit 3 Beteiligten	173	16	94	244	-	-	-	-
Unfälle mit 4 Beteiligten	39	6	41	76	-	-	-	-
Unfälle mit 5 bis 9 Beteiligten	9	3	4	24	-	-	-	-
Unfälle mit 10 bis 19 Beteiligten	1	-	-	2	-	-	-	-
Unfälle mit 20 oder mehr Beteiligten	-	-	-	-	-	-	-	-
Unfälle zusammen	2 533	102	1 033	2 641	2	-	2	1
darunter Unfälle mit Beteiligung ¹ von Fahrer(n)/-innen von:								
Krafträdern mit amtl. Kennzeichen ²	290	15	144	174	-	-	-	-
Personenkraftwagen	2 014	76	805	2 303	2	-	2	1
Bussen	14	-	5	11	-	-	-	-
Güterkraftfahrzeugen	507	34	221	515	-	-	-	-
Fahrrädern ³	184	7	60	135	-	-	-	-

¹ Die Tabelle enthält Mehrfachzählungen, da an einem Unfall mehrere Verkehrsbeteiligungsarten beteiligt sein können

² einschl. drei- und schweren vierradrigen Kfz.

³ einschl. Pedelecs

Noch 15. Straßenverkehrsunfälle und Unfallfolgen in Sachsen-Anhalt 2022 nach Anzahl der Beteiligten, Art der Verkehrsbeteiligung und Nebelunfällen

Merkmal	Unfälle mit Personenschaden							
	insgesamt	dabei			insgesamt	darunter: Nebelunfälle		
		Getötete	Schwer- verletzte	Leicht- verletzte		Getötete	Schwer- verletzte	Leicht- verletzte
innerhalb und außerhalb von Ortschaften								
Alleinunfälle	1 841	48	620	1 415	1	-	1	-
Unfälle mit 2 Beteiligten	5 287	72	1 097	5 632	3	-	2	2
Unfälle mit 3 Beteiligten	388	23	125	540	-	-	-	-
Unfälle mit 4 Beteiligten	67	6	45	118	-	-	-	-
Unfälle mit 5 bis 9 Beteiligten	18	3	7	35	-	-	-	-
Unfälle mit 10 bis 19 Beteiligten	2	-	-	3	-	-	-	-
Unfälle mit 20 oder mehr Beteiligten	-	-	-	-	-	-	-	-
Unfälle insgesamt	7 603	152	1 894	7 743	4	-	3	2
darunter Unfälle mit Beteiligung ¹ von Fahrer(n)/-innen von:								
Krafträdern mit amtl. Kennzeichen ²	609	17	230	434	-	-	-	-
Personenkraftwagen	5 889	110	1 400	6 357	4	-	3	2
Bussen	83	-	17	116	-	-	-	-
Güterkraftfahrzeugen	899	42	286	917	-	-	-	-
Fahrrädern ³	2 245	25	359	1 983	-	-	-	-

¹ Die Tabelle enthält Mehrfachzählungen, da an einem Unfall mehrere Verkehrsbeteiligungsarten beteiligt sein können

² einschl. drei- und schweren vierradrigen Kfz.

³ einschl. Pedelecs

16. Straßenverkehrsunfälle und Unfallfolgen in Sachsen-Anhalt 2022 nach Ortslage, Unfalltypen, Lichtverhältnissen, Monaten, Wochentagen und Uhrzeiten

Merkmal ¹	Unfälle mit Personen- schaden	Verun- glückte	Getötete	Schwer- verletzte	Leicht- verletzte	Schwerwiegende Unfälle mit Sachschaden (i. e. S.)	Sonst. Unfälle unter dem Einfluss berauschender Mittel
	Alle Unfälle						
Ortslage							
innerorts	5 070	6 013	50	861	5 102	532	393
außerorts ohne Autobahn	1 991	2 848	75	802	1 971	221	75
auf Autobahnen	542	928	27	231	670	222	20
Insgesamt	7 603	9 789	152	1 894	7 743	975	488
Unfalltyp							
Fahrerunfall	1 523	1 787	49	560	1 178	292	124
Abbiege-Unfall	986	1 336	11	196	1 129	105	.
Einbiegen/Kreuzenunfall	1 797	2 290	12	358	1 920	230	28
Überschreitenunfall	363	395	10	99	286	-	.
Unfall durch ruhenden Verkehr	260	296	-	30	266	52	77
Unfall im Längsverkehr	1 782	2 660	52	441	2 167	139	61
sonstiger Unfall	892	1 025	18	210	797	157	180
Insgesamt	7 603	9 789	152	1 894	7 743	975	488
Lichtverhältnisse							
Tageslicht	5 933	7 617	114	1 429	6 074	578	259
Dämmerung	533	685	12	121	552	72	40
Dunkelheit	1 137	1 487	26	344	1 117	325	189
Insgesamt	7 603	9 789	152	1 894	7 743	975	488
Monat							
Januar	476	611	13	104	494	88	40
Februar	422	546	7	121	418	64	31
März	534	716	17	127	572	82	36
April	542	693	12	161	520	83	43
Mai	758	916	14	165	737	65	45
Juni	834	1 111	18	244	849	90	44
Juli	723	934	17	175	742	78	31
August	697	896	15	176	705	53	40
September	769	939	8	187	744	102	50
Oktober	700	910	17	166	727	62	53
November	638	822	10	143	669	88	38
Dezember	510	695	4	125	566	120	37
Insgesamt	7 603	9 789	152	1 894	7 743	975	488
Wochentag							
Montag	1 222	1 552	19	272	1 261	120	54
Dienstag	1 281	1 599	30	286	1 283	126	52
Mittwoch	1 211	1 538	24	271	1 243	138	49
Donnerstag	1 177	1 513	25	281	1 207	161	73
Freitag	1 264	1 638	31	300	1 307	184	82
Samstag	812	1 062	9	249	804	140	96
Sonntag	636	887	14	235	638	106	82
Insgesamt	7 603	9 789	152	1 894	7 743	975	488
Uhrzeit							
0 Uhr bis 1.59	116	157	5	57	95	62	36
2 Uhr bis 3.59	88	115	1	34	80	51	22
4 Uhr bis 5.59	204	258	8	64	186	53	13
6 Uhr bis 7.59	821	989	7	137	845	104	11
8 Uhr bis 9.59	671	824	16	158	650	92	17
10 Uhr bis 11.59	915	1 179	18	246	915	74	42
12 Uhr bis 13.59	1 074	1 411	27	254	1 130	103	43
14 Uhr bis 15.59	1 356	1 812	21	326	1 465	134	39
16 Uhr bis 17.59	1 184	1 539	23	292	1 224	98	69
18 Uhr bis 19.59	627	819	9	165	645	90	87
20 Uhr bis 21.59	352	431	14	100	317	64	49
22 Uhr bis 23.59	195	255	3	61	191	50	60
Insgesamt	7 603	9 789	152	1 894	7 743	975	488

¹ Unfälle mit fehlenden Merkmalen wurden nicht ausgewertet.

Noch 16. Straßenverkehrsunfälle und Unfallfolgen in Sachsen-Anhalt 2022 nach Ortslage, Unfalltypen, Lichtverhältnissen, Monaten, Wochentagen und Uhrzeiten

Merkmal ¹	Unfälle mit Personen- schaden	Verun- glückte	Getötete	Schwer- verletzte	Leicht- verletzte	Schwerwiegende Unfälle mit Sachschaden (i. e. S.)	Sonst. Unfälle unter dem Einfluss berauschender Mittel
	dar. Unfälle mit Alkoholeinfluss						
Ortslage							
innerorts	290	335	4	75	256	114	352
außerorts ohne Autobahn	118	152	3	59	90	58	66
auf Autobahnen	17	20	-	8	12	15	17
Insgesamt	425	507	7	142	358	187	435
Unfalltyp							
Fahrunfall	231	271	3	95	173	118	108
Abbiege-Unfall	17	22	2	3	17	4	13
Einbiegen/Kreuzenunfall	37	45	-	11	34	4	25
Überschreitenunfall	8	9	1	1	7	-	-
Unfall durch ruhenden Verkehr	21	21	-	1	20	26	68
Unfall im Längsverkehr	57	84	1	19	64	13	51
sonstiger Unfall	54	55	-	12	43	22	170
Insgesamt	425	507	7	142	358	187	435
Lichtverhältnisse							
Tageslicht	177	213	3	58	152	59	226
Dämmerung	46	57	1	13	43	11	33
Dunkelheit	202	237	3	71	163	117	176
Insgesamt	425	507	7	142	358	187	435
Monat							
Januar	28	32	-	8	24	16	32
Februar	19	19	-	6	13	12	28
März	25	33	-	10	23	17	32
April	29	39	-	15	24	20	38
Mai	44	46	-	9	37	12	36
Juni	47	52	1	16	35	17	40
Juli	50	64	2	19	43	16	29
August	40	46	1	14	31	9	37
September	40	48	-	17	31	18	45
Oktober	42	53	1	11	41	14	46
November	32	41	2	8	31	11	37
Dezember	29	34	-	9	25	25	35
Insgesamt	425	507	7	142	358	187	435
Wochentag							
Montag	45	53	-	12	41	17	43
Dienstag	51	59	2	14	43	13	50
Mittwoch	32	36	-	6	30	20	43
Donnerstag	48	55	-	16	39	23	62
Freitag	74	87	4	25	58	30	73
Samstag	97	121	1	36	84	44	89
Sonntag	78	96	-	33	63	40	75
Insgesamt	425	507	7	142	358	187	435
Uhrzeit							
0 Uhr bis 1.59	45	53	1	18	34	28	34
2 Uhr bis 3.59	32	36	-	13	23	24	20
4 Uhr bis 5.59	19	22	-	8	14	7	11
6 Uhr bis 7.59	15	18	-	4	14	10	11
8 Uhr bis 9.59	9	9	-	2	7	4	8
10 Uhr bis 11.59	16	19	-	4	15	6	38
12 Uhr bis 13.59	24	29	-	8	21	6	35
14 Uhr bis 15.59	37	47	1	11	35	11	36
16 Uhr bis 17.59	52	64	2	23	39	17	63
18 Uhr bis 19.59	63	77	-	21	56	25	81
20 Uhr bis 21.59	61	69	3	16	50	24	43
22 Uhr bis 23.59	52	64	-	14	50	25	55
Insgesamt	425	507	7	142	358	187	435

¹ Unfälle mit fehlenden Merkmalen wurden nicht ausgewertet.

Noch 16. Straßenverkehrsunfälle und Unfallfolgen in Sachsen-Anhalt 2022 nach Ortslage, Unfalltypen, Lichtverhältnissen, Monaten, Wochentagen und Uhrzeiten

Merkmal ¹	Unfälle mit Personen- schaden	Verun- glückte	Getötete	Schwer- verletzte	Leicht- verletzte	Schwerwiegende Unfälle mit Sachschaden (i. e. S.)	Sonst. Unfälle unter dem Einfluss berauschender Mittel
	dar. Unfälle unter dem Einfluss anderer berauschender Mittel						
Ortslage							
innerorts	52	67	1	19	47	29	58
außerorts ohne Autobahn	21	30	2	6	22	7	15
auf Autobahnen	7	17	-	3	14	12	3
Insgesamt	80	114	3	28	83	48	76
Unfalltyp							
Fahrunfall	39	51	-	16	35	26	23
Abbiege-Unfall	5	11	2	1	8	.	.
Einbiegen/Kreuzenunfall	10	17	-	4	13	.	4
Überschreitenunfall	3	4	1	2	1	-	.
Unfall durch ruhenden Verkehr	5	5	-	1	4	6	9
Unfall im Längsverkehr	13	21	-	4	17	8	13
sonstiger Unfall	5	5	-	-	5	5	22
Insgesamt	80	114	3	28	83	48	76
Lichtverhältnisse							
Tageslicht	46	68	3	12	53	15	43
Dämmerung	4	7	-	1	6	8	9
Dunkelheit	30	39	-	15	24	25	24
Insgesamt	80	114	3	28	83	48	76
Monat							
Januar	7	12	-	1	11	7	10
Februar	.	3	-	1	2	4	.
März	11	16	-	3	13	5	6
April	6	6	-	3	3	6	7
Mai	4	4	-	-	4	7	10
Juni	7	11	-	4	7	.	6
Juli	14	21	2	6	13	3	.
August	8	11	-	3	8	.	6
September	6	8	-	3	5	.	6
Oktober	9	10	1	2	7	.	10
November	4	4	-	-	4	3	5
Dezember	.	8	-	2	6	9	4
Insgesamt	80	114	3	28	83	48	76
Wochentag							
Montag	12	15	-	2	13	5	13
Dienstag	12	16	1	4	11	4	5
Mittwoch	10	11	-	3	8	8	7
Donnerstag	17	23	-	4	19	7	14
Freitag	14	18	2	3	13	11	13
Samstag	8	18	-	4	14	6	12
Sonntag	7	13	-	8	5	7	12
Insgesamt	80	114	3	28	83	48	76
Uhrzeit							
0 Uhr bis 1.59	8	11	-	5	6	7	.
2 Uhr bis 3.59	3	3	-	2	1	6	4
4 Uhr bis 5.59	3	3	-	1	2	.	3
6 Uhr bis 7.59	5	5	-	-	5	4	.
8 Uhr bis 9.59	.	3	-	1	2	4	9
10 Uhr bis 11.59	.	2	-	-	2	.	6
12 Uhr bis 13.59	7	14	-	1	13	.	9
14 Uhr bis 15.59	12	24	1	5	18	6	4
16 Uhr bis 17.59	13	20	2	6	12	4	10
18 Uhr bis 19.59	11	13	-	1	12	4	10
20 Uhr bis 21.59	7	9	-	2	7	5	7
22 Uhr bis 23.59	7	7	-	4	3	4	10
Insgesamt	80	114	3	28	83	48	76

¹ Unfälle mit fehlenden Merkmalen wurden nicht ausgewertet.

17. Verunglückte bei Straßenverkehrsunfällen in Sachsen-Anhalt 2022

17.1 Verunglückte bei Straßenverkehrsunfällen in Sachsen-Anhalt 2022

Im Alter von ... bis unter ... Jahren	Ins- gesamt	Davon als Fahrer/-innen von									
		Krafrädern mit				Elektro- kleinst- fahr- zeugen	Krafrädern mit		Personen- kraft- wagen	Wohn- mobilen	Bussen
		Versicherungskennzeichen					amtl. Kennzeichen				
		davon					davon				
Mofas	Kleinkraft- rädern	S- Pedelecs	drei- u. leichten vierradr. Kfz.	zwei- rädri- gen Kfz.	drei- u. schweren vierradr. Kfz.						
Getötete	120	-	2	-	-	-	17	-	58	1	-
unter 6	-	-	-	-	-	-	-	-	-	-	-
6 - 10	-	-	-	-	-	-	-	-	-	-	-
10 - 15	-	-	-	-	-	-	-	-	-	-	-
15 - 18	-	-	-	-	-	-	-	-	-	-	-
18 - 21	4	-	1	-	-	-	2	-	1	-	-
21 - 25	2	-	-	-	-	-	-	-	1	-	-
25 - 30	6	-	-	-	-	-	1	-	3	-	-
30 - 35	3	-	-	-	-	-	2	-	1	-	-
35 - 40	11	-	-	-	-	-	2	-	6	-	-
40 - 45	10	-	-	-	-	-	-	-	5	-	-
45 - 50	5	-	-	-	-	-	3	-	1	-	-
50 - 55	11	-	-	-	-	-	5	-	4	1	-
55 - 60	15	-	-	-	-	-	2	-	6	-	-
60 - 65	11	-	1	-	-	-	-	-	6	-	-
65 - 70	7	-	-	-	-	-	-	-	5	-	-
70 - 75	8	-	-	-	-	-	-	-	5	-	-
75 und mehr ohne Angabe	27	-	-	-	-	-	-	-	14	-	-
	-	-	-	-	-	-	-	-	-	-	-
Schwerverletzte	1 435	2	63	2	3	17	204	7	688	1	1
unter 6	-	-	-	-	-	-	-	-	-	-	-
6 - 10	5	-	-	-	-	-	-	-	-	-	-
10 - 15	14	-	-	-	-	-	-	-	1	-	-
15 - 18	72	1	36	-	1	1	16	-	4	-	-
18 - 21	72	-	4	-	-	-	14	1	42	-	-
21 - 25	91	-	-	-	-	1	15	-	58	-	-
25 - 30	93	-	2	-	-	3	16	-	55	-	-
30 - 35	119	-	2	-	-	2	13	1	76	-	-
35 - 40	121	-	5	-	-	3	21	-	58	-	-
40 - 45	99	-	1	-	-	2	11	-	60	-	-
45 - 50	89	-	2	-	-	2	7	1	46	1	-
50 - 55	101	-	1	-	1	1	20	1	41	-	-
55 - 60	125	-	2	-	-	1	30	-	52	-	1
60 - 65	133	1	2	1	-	-	16	3	57	-	-
65 - 70	95	-	4	1	-	-	14	-	35	-	-
70 - 75	79	-	1	-	-	1	3	-	46	-	-
75 und mehr ohne Angabe	127	-	1	-	1	-	8	-	57	-	-
	-	-	-	-	-	-	-	-	-	-	-

¹ ohne Lastkraftwagen mit Tankauflage² Eisenbahnen, bespannte Fuhrwerke sowie sonstige und unbekannte Fahrzeuge

nach Art der Verkehrsbeteiligung und Altersgruppen
nach Art der Verkehrsbeteiligung und Altersgruppen - Fahrerinnen und Fahrer

Lastkraftwagen ¹	Davon als Fahrer/-innen von										Im Alter von ... bis unter ... Jahren
	davon		Sattelzugmaschinen	anderen Güterkraftfahrzeugen	Landwirtschaftlichen Zugmaschinen	übrigen Kraftfahrzeugen	Fahrrädern		Straßenbahnen	anderen Fahrzeugen ²	
	bis einschl. 3,5 t	über 3,5 t					ohne Elektroantrieb	Pedelecs			
11	9	2	5	-	1	-	22	3	-	-	Getötete
-	-	-	-	-	-	-	-	-	-	-	unter 6
-	-	-	-	-	-	-	-	-	-	-	6 - 10
-	-	-	-	-	-	-	-	-	-	-	10 - 15
-	-	-	-	-	-	-	-	-	-	-	15 - 18
-	-	-	-	-	-	-	-	-	-	-	18 - 21
1	1	-	-	-	-	-	-	-	-	-	21 - 25
1	1	-	-	-	1	-	-	-	-	-	25 - 30
-	-	-	-	-	-	-	-	-	-	-	30 - 35
2	1	1	1	-	-	-	-	-	-	-	35 - 40
4	3	1	1	-	-	-	-	-	-	-	40 - 45
-	-	-	-	-	-	-	1	-	-	-	45 - 50
-	-	-	1	-	-	-	-	-	-	-	50 - 55
-	-	-	1	-	-	-	5	1	-	-	55 - 60
2	2	-	1	-	-	-	1	-	-	-	60 - 65
-	-	-	-	-	-	-	2	-	-	-	65 - 70
1	1	-	-	-	-	-	2	-	-	-	70 - 75
-	-	-	-	-	-	-	11	2	-	-	75 und mehr
-	-	-	-	-	-	-	-	-	-	-	ohne Angabe
49	35	14	34	2	12	6	297	44	-	3	Schwerverletzte
-	-	-	-	-	-	-	-	-	-	-	unter 6
-	-	-	-	-	-	-	5	-	-	-	6 - 10
-	-	-	-	-	-	-	13	-	-	-	10 - 15
-	-	-	-	-	-	-	12	1	-	-	15 - 18
3	3	-	-	-	1	-	7	-	-	-	18 - 21
3	2	1	2	-	2	-	10	-	-	-	21 - 25
2	2	-	2	-	-	-	12	1	-	-	25 - 30
4	3	1	2	-	-	-	18	1	-	-	30 - 35
2	2	-	5	-	1	-	22	3	-	1	35 - 40
10	7	3	1	-	2	-	10	2	-	-	40 - 45
8	4	4	3	1	1	-	14	3	-	-	45 - 50
6	3	3	5	1	-	-	22	2	-	-	50 - 55
4	3	1	4	-	2	1	23	5	-	-	55 - 60
5	4	1	6	-	1	2	34	4	-	1	60 - 65
-	-	-	4	-	2	-	28	7	-	-	65 - 70
1	1	-	-	-	-	-	19	7	-	1	70 - 75
1	1	-	-	-	-	3	48	8	-	-	75 und mehr
-	-	-	-	-	-	-	-	-	-	-	ohne Angabe

¹ ohne Lastkraftwagen mit Tankauflage

² Eisenbahnen, bespannte Fuhrwerke sowie sonstige und unbekannte Fahrzeuge

Noch 17.1 Verunglückte bei Straßenverkehrsunfällen in Sachsen-Anhalt 2022

Im Alter von ... bis unter ... Jahren	Ins- gesamt	Davon als Fahrer/-innen von									
		Krafrädern mit				Elektro- kleinst- fahr- zeugen	Krafrädern mit		Personen- kraft- wagen	Wohn- mobilen	Bussen
		Versicherungskennzeichen					amtl. Kennzeichen				
		davon					davon				
Mofas	Kleinkraft- rädern	S- Pedelecs	drei- u. leichten vierrädr. Kfz.	zwei- rädri- gen Kfz.	drei- u. schweren vierrädr. Kfz.						
Leichtverletzte	5 812	17	249	5	8	94	364	3	2921	6	6
unter 6	5	-	-	-	-	-	-	-	-	-	-
6 - 10	40	-	-	-	-	2	-	-	-	-	-
10 - 15	151	-	-	-	-	1	-	-	-	-	-
15 - 18	365	3	147	-	5	6	77	-	5	-	-
18 - 21	390	1	15	-	1	14	48	-	204	1	-
21 - 25	403	-	7	-	-	11	19	-	248	-	-
25 - 30	381	-	7	1	-	14	18	-	205	-	1
30 - 35	495	2	8	-	-	13	20	2	281	-	-
35 - 40	520	-	12	-	-	4	19	-	329	-	-
40 - 45	467	-	10	-	-	5	21	1	268	1	2
45 - 50	336	-	7	-	-	6	25	-	189	-	-
50 - 55	418	1	7	-	-	3	28	-	234	1	2
55 - 60	498	3	10	2	1	7	32	-	261	1	-
60 - 65	453	2	6	2	-	2	33	-	243	1	1
65 - 70	272	1	3	-	-	-	12	-	141	1	-
70 - 75	227	2	6	-	-	3	8	-	120	-	-
75 und mehr	378	2	4	-	1	2	4	-	192	-	-
ohne Angabe	13	-	-	-	-	1	-	-	1	-	-
Verunglückte insgesamt	7 367	19	314	7	11	111	585	10	3667	8	7
unter 6	5	-	-	-	-	-	-	-	-	-	-
6 - 10	45	-	-	-	-	2	-	-	-	-	-
10 - 15	165	-	-	-	-	1	-	-	1	-	-
15 - 18	437	4	183	-	6	7	93	-	9	-	-
18 - 21	466	1	20	-	1	14	64	1	247	1	-
21 - 25	496	-	7	-	-	12	34	-	307	-	-
25 - 30	480	-	9	1	-	17	35	-	263	-	1
30 - 35	617	2	10	-	-	15	35	3	358	-	-
35 - 40	652	-	17	-	-	7	42	-	393	-	-
40 - 45	576	-	11	-	-	7	32	1	333	1	2
45 - 50	430	-	9	-	-	8	35	1	236	1	-
50 - 55	530	1	8	-	1	4	53	1	279	2	2
55 - 60	638	3	12	2	1	8	64	-	319	1	1
60 - 65	597	3	9	3	-	2	49	3	306	1	1
65 - 70	374	1	7	1	-	-	26	-	181	1	-
70 - 75	314	2	7	-	-	4	11	-	171	-	-
75 und mehr	532	2	5	-	2	2	12	-	263	-	-
ohne Angabe	13	-	-	-	-	1	-	-	1	-	-

¹ ohne Lastkraftwagen mit Tankauflage

² Eisenbahnen, bespannte Fuhrwerke sowie sonstige und unbekannte Fahrzeuge

nach Art der Verkehrsbeteiligung und Altersgruppen - Fahrerinnen und Fahrer

Lastkraftwagen ¹	Davon als Fahrer/-innen von										Im Alter von ... bis unter ... Jahren
	davon		Sattelzugmaschinen	anderen Güterkraftfahrzeugen	Landwirtschaftlichen Zugmaschinen	übrigen Kraftfahrzeugen	Fahrrädern		Straßenbahnen	anderen Fahrzeugen ²	
	bis einschl. 3,5 t	über 3,5 t					ohne Elektroantrieb	Pedelecs			
157	115	42	69	4	17	20	1713	142	15	2	Leichtverletzte
-	-	-	-	-	-	-	5	-	-	-	unter 6
-	-	-	-	-	-	-	37	-	-	1	6 - 10
-	-	-	-	-	-	-	150	-	-	-	10 - 15
1	1	-	-	-	-	-	117	4	-	-	15 - 18
7	7	-	1	-	2	-	93	2	1	-	18 - 21
9	8	1	2	-	2	-	102	2	1	-	21 - 25
16	14	2	-	2	2	1	104	8	2	-	25 - 30
21	14	7	7	-	-	1	131	7	2	-	30 - 35
21	17	4	2	-	2	1	117	12	1	-	35 - 40
17	13	4	9	-	1	-	122	9	1	-	40 - 45
13	8	5	10	-	1	2	72	9	1	1	45 - 50
12	7	5	12	1	1	2	96	16	2	-	50 - 55
25	17	8	18	-	2	2	112	18	4	-	55 - 60
10	4	6	6	-	2	1	130	14	-	-	60 - 65
3	3	-	1	1	1	-	93	15	-	-	65 - 70
-	-	-	1	-	1	3	72	11	-	-	70 - 75
2	2	-	-	-	-	7	149	15	-	-	75 und mehr
-	-	-	-	-	-	-	11	-	-	-	ohne Angabe
217	159	58	108	6	30	26	2032	189	15	5	Verunglückte insgesamt
-	-	-	-	-	-	-	5	-	-	-	unter 6
-	-	-	-	-	-	-	42	-	-	1	6 - 10
-	-	-	-	-	-	-	163	-	-	-	10 - 15
1	1	-	-	-	-	-	129	5	-	-	15 - 18
10	10	-	1	-	3	-	100	2	1	-	18 - 21
13	11	2	4	-	4	-	112	2	1	-	21 - 25
19	17	2	2	2	3	1	116	9	2	-	25 - 30
25	17	8	9	-	-	1	149	8	2	-	30 - 35
25	20	5	8	-	3	1	139	15	1	1	35 - 40
31	23	8	11	-	3	-	132	11	1	-	40 - 45
21	12	9	13	1	2	2	87	12	1	1	45 - 50
18	10	8	18	2	1	2	118	18	2	-	50 - 55
29	20	9	23	-	4	3	140	24	4	-	55 - 60
17	10	7	13	-	3	3	165	18	-	1	60 - 65
3	3	-	5	1	3	-	123	22	-	-	65 - 70
2	2	-	1	-	1	3	93	18	-	1	70 - 75
3	3	-	-	-	-	10	208	25	-	-	75 und mehr
-	-	-	-	-	-	-	11	-	-	-	ohne Angabe

¹ ohne Lastkraftwagen mit Tankaufgabe² Eisenbahnen, bespannte Fuhrwerke sowie sonstige und unbekannte Fahrzeuge

17.2 Verunglückte bei Straßenverkehrsunfällen in Sachsen-Anhalt 2022 nach Art

Im Alter von ... bis unter ... Jahren	Ins- gesamt	Davon als Mitfahrer/-innen von									
		Krafrädern mit				Elektro- kleinst- fahr- zeugen	Krafrädern mit		Personen- kraft- wagen	Wohn- mobilen	Bussen
		Versicherungskennzeichen					amtl. Kennzeichen				
		davon					davon				
Mofas	Kleinkraft- rädern	S- Pedelecs	drei- u. leichten vierrädr. Kfz.	zwei- rädri- gen Kfz.	drei- u. schweren vierrädr. Kfz.						
Getötete	16	-	-	-	-	-	-	-	14	-	-
unter 6	1	-	-	-	-	-	-	-	1	-	-
6 - 10	-	-	-	-	-	-	-	-	-	-	-
10 - 15	-	-	-	-	-	-	-	-	-	-	-
15 - 18	1	-	-	-	-	-	-	-	1	-	-
18 - 21	1	-	-	-	-	-	-	-	-	-	-
21 - 25	1	-	-	-	-	-	-	-	1	-	-
25 - 30	1	-	-	-	-	-	-	-	1	-	-
30 - 35	-	-	-	-	-	-	-	-	-	-	-
35 - 40	1	-	-	-	-	-	-	-	1	-	-
40 - 45	-	-	-	-	-	-	-	-	-	-	-
45 - 50	-	-	-	-	-	-	-	-	-	-	-
50 - 55	1	-	-	-	-	-	-	-	-	-	-
55 - 60	1	-	-	-	-	-	-	-	1	-	-
60 - 65	2	-	-	-	-	-	-	-	2	-	-
65 - 70	1	-	-	-	-	-	-	-	1	-	-
70 - 75	1	-	-	-	-	-	-	-	1	-	-
75 und mehr ohne Angabe	4	-	-	-	-	-	-	-	4	-	-
	-	-	-	-	-	-	-	-	-	-	-
Schwerverletzte	315	-	9	-	3	-	12	1	260	-	5
unter 6	16	-	-	-	-	-	-	-	14	-	-
6 - 10	15	-	-	-	-	-	-	-	15	-	-
10 - 15	24	-	3	-	1	-	4	-	15	-	1
15 - 18	30	-	5	-	1	-	-	-	24	-	-
18 - 21	20	-	-	-	-	-	-	-	19	-	-
21 - 25	21	-	-	-	-	-	-	-	19	-	-
25 - 30	25	-	-	-	-	-	2	-	21	-	-
30 - 35	18	-	-	-	-	-	-	1	13	-	-
35 - 40	17	-	-	-	-	-	1	-	14	-	-
40 - 45	13	-	-	-	-	-	1	-	10	-	-
45 - 50	16	-	-	-	-	-	1	-	13	-	-
50 - 55	11	-	1	-	-	-	1	-	7	-	-
55 - 60	13	-	-	-	1	-	1	-	10	-	-
60 - 65	23	-	-	-	-	-	1	-	18	-	2
65 - 70	13	-	-	-	-	-	-	-	13	-	-
70 - 75	11	-	-	-	-	-	-	-	10	-	-
75 und mehr ohne Angabe	29	-	-	-	-	-	-	-	25	-	2
	-	-	-	-	-	-	-	-	-	-	-

¹ ohne Lastkraftwagen mit Tankauflage² Eisenbahnen, bespannte Fuhrwerke sowie sonstige und unbekannte Fahrzeuge

der Verkehrsbeteiligung und Altersgruppen - Mitfahrerinnen und Mitfahrer von Fahrzeugen

Lastkraftwagen ¹	Davon als Mitfahrer/-innen von										Im Alter von ... bis unter ... Jahren	
	davon		Sattelzugmaschinen	anderen Güterkraftfahrzeugen	Landwirtschaftlichen Zugmaschinen	übrigen Kraftfahrzeugen	Fahrrädern		Straßenbahnen	anderen Fahrzeugen ²		
	bis einschl. 3,5 t	über 3,5 t					ohne Elektroantrieb	Pedelecs				
2	1	1	-	-	-	-	-	-	-	-	-	Getötete
-	-	-	-	-	-	-	-	-	-	-	-	unter 6
-	-	-	-	-	-	-	-	-	-	-	-	6 - 10
-	-	-	-	-	-	-	-	-	-	-	-	10 - 15
-	-	-	-	-	-	-	-	-	-	-	-	15 - 18
1	-	1	-	-	-	-	-	-	-	-	-	18 - 21
-	-	-	-	-	-	-	-	-	-	-	-	21 - 25
-	-	-	-	-	-	-	-	-	-	-	-	25 - 30
-	-	-	-	-	-	-	-	-	-	-	-	30 - 35
-	-	-	-	-	-	-	-	-	-	-	-	35 - 40
-	-	-	-	-	-	-	-	-	-	-	-	40 - 45
-	-	-	-	-	-	-	-	-	-	-	-	45 - 50
1	1	-	-	-	-	-	-	-	-	-	-	50 - 55
-	-	-	-	-	-	-	-	-	-	-	-	55 - 60
-	-	-	-	-	-	-	-	-	-	-	-	60 - 65
-	-	-	-	-	-	-	-	-	-	-	-	65 - 70
-	-	-	-	-	-	-	-	-	-	-	-	70 - 75
-	-	-	-	-	-	-	-	-	-	-	-	75 und mehr ohne Angabe
10	9	1	2	3	3	-	-	-	-	7	-	Schwerverletzte
1	1	-	-	-	-	-	-	-	-	1	-	unter 6
-	-	-	-	-	-	-	-	-	-	-	-	6 - 10
-	-	-	-	-	-	-	-	-	-	-	-	10 - 15
-	-	-	-	-	-	-	-	-	-	-	-	15 - 18
1	1	-	-	-	-	-	-	-	-	-	-	18 - 21
1	1	-	-	-	1	-	-	-	-	-	-	21 - 25
2	2	-	-	-	-	-	-	-	-	-	-	25 - 30
2	2	-	-	1	1	-	-	-	-	-	-	30 - 35
2	2	-	-	-	-	-	-	-	-	-	-	35 - 40
-	-	-	1	1	-	-	-	-	-	-	-	40 - 45
1	-	1	1	-	-	-	-	-	-	-	-	45 - 50
-	-	-	-	1	1	-	-	-	-	-	-	50 - 55
-	-	-	-	-	-	-	-	-	-	1	-	55 - 60
-	-	-	-	-	-	-	-	-	-	2	-	60 - 65
-	-	-	-	-	-	-	-	-	-	-	-	65 - 70
-	-	-	-	-	-	-	-	-	-	1	-	70 - 75
-	-	-	-	-	-	-	-	-	-	2	-	75 und mehr ohne Angabe

¹ ohne Lastkraftwagen mit Tankauflage

² Eisenbahnen, bespannte Fuhrwerke sowie sonstige und unbekannte Fahrzeuge

Noch 17.2 Verunglückte bei Straßenverkehrsunfällen in Sachsen-Anhalt 2022 nach Art

Im Alter von ... bis unter ... Jahren	Ins- gesamt	Davon als Mitfahrer/-innen von									
		Krafrädern mit Versicherungskennzeichen				Elektro- kleinst- fahr- zeugen	Krafrädern mit amtl. Kennzeichen		Personen- kraft- wagen	Wohn- mobilen	Bussen
		davon					davon				
		Mofas	Kleinkraft- rädern	S- Pedelecs	drei- u. leichten vierrädr. Kfz.		zwei- rädri- gen Kfz.	drei- u. schweren vierrädr. Kfz.			
Leichtverletzte	1 434	1	21	-	-	3	20	-	1213	2	69
unter 6	127	-	-	-	-	-	-	-	111	-	4
6 - 10	99	-	-	-	-	-	1	-	77	-	15
10 - 15	116	1	6	-	-	1	1	-	88	-	18
15 - 18	93	-	11	-	-	-	3	-	72	-	2
18 - 21	101	-	2	-	-	1	2	-	92	-	2
21 - 25	115	-	1	-	-	-	1	-	104	-	2
25 - 30	80	-	-	-	-	-	1	-	68	-	3
30 - 35	98	-	-	-	-	-	1	-	82	-	3
35 - 40	73	-	1	-	-	1	3	-	61	-	2
40 - 45	73	-	-	-	-	-	3	-	58	-	2
45 - 50	50	-	-	-	-	-	-	-	48	-	-
50 - 55	58	-	-	-	-	-	2	-	53	-	1
55 - 60	72	-	-	-	-	-	-	-	62	-	2
60 - 65	57	-	-	-	-	-	-	-	45	2	1
65 - 70	60	-	-	-	-	-	2	-	52	-	3
70 - 75	48	-	-	-	-	-	-	-	44	-	4
75 und mehr	113	-	-	-	-	-	-	-	95	-	5
ohne Angabe	1	-	-	-	-	-	-	-	1	-	-
Verunglückte insgesamt	1 765	1	30	-	3	3	32	1	1487	2	74
unter 6	144	-	-	-	-	-	-	-	126	-	4
6 - 10	114	-	-	-	-	-	1	-	92	-	15
10 - 15	140	1	9	-	1	1	5	-	103	-	19
15 - 18	124	-	16	-	1	-	3	-	97	-	2
18 - 21	122	-	2	-	-	1	2	-	111	-	2
21 - 25	137	-	1	-	-	-	1	-	124	-	2
25 - 30	106	-	-	-	-	-	3	-	90	-	3
30 - 35	116	-	-	-	-	-	1	1	95	-	3
35 - 40	91	-	1	-	-	1	4	-	76	-	2
40 - 45	86	-	-	-	-	-	4	-	68	-	2
45 - 50	66	-	-	-	-	-	1	-	61	-	-
50 - 55	70	-	1	-	-	-	3	-	60	-	1
55 - 60	86	-	-	-	1	-	1	-	73	-	2
60 - 65	82	-	-	-	-	-	1	-	65	2	3
65 - 70	74	-	-	-	-	-	2	-	66	-	3
70 - 75	60	-	-	-	-	-	-	-	55	-	4
75 und mehr	146	-	-	-	-	-	-	-	124	-	7
ohne Angabe	1	-	-	-	-	-	-	-	1	-	-

¹ ohne Lastkraftwagen mit Tankauflage

² Eisenbahnen, bespannte Fuhrwerke sowie sonstige und unbekannte Fahrzeuge

der Verkehrsbeteiligung und Altersgruppen - Mitfahrerinnen und Mitfahrer von Fahrzeugen

Lastkraftwagen ¹	Davon als Mitfahrer/-innen von										Im Alter von ... bis unter ... Jahren
	davon		Sattelzugmaschinen	anderen Güterkraftfahrzeugen	Landwirtschaftlichen Zugmaschinen	übrigen Kraftfahrzeugen	Fahrrädern		Straßenbahnen	anderen Fahrzeugen ²	
	bis einschl. 3,5 t	über 3,5 t					ohne Elektroantrieb	Pedelecs			
36	30	6	2	-	2	11	16	-	37	1	Leichtverletzte
-	-	-	-	-	-	-	10	-	2	-	unter 6
1	1	-	-	-	1	-	4	-	-	-	6 - 10
1	1	-	-	-	-	-	-	-	-	-	10 - 15
2	2	-	-	-	-	-	1	-	1	1	15 - 18
2	2	-	-	-	-	-	-	-	-	-	18 - 21
5	5	-	-	-	1	1	-	-	-	-	21 - 25
3	2	1	-	-	-	1	-	-	4	-	25 - 30
5	4	1	-	-	-	4	-	-	3	-	30 - 35
1	-	1	-	-	-	2	1	-	1	-	35 - 40
6	4	2	-	-	-	1	-	-	3	-	40 - 45
2	2	-	-	-	-	-	-	-	-	-	45 - 50
1	1	-	-	-	-	-	-	-	1	-	50 - 55
4	3	1	-	-	-	1	-	-	3	-	55 - 60
3	3	-	1	-	-	-	-	-	5	-	60 - 65
-	-	-	1	-	-	-	-	-	2	-	65 - 70
-	-	-	-	-	-	-	-	-	-	-	70 - 75
-	-	-	-	-	-	1	-	-	12	-	75 und mehr
-	-	-	-	-	-	-	-	-	-	-	ohne Angabe
48	40	8	4	3	5	11	16	-	44	1	Verunglückte insgesamt
1	1	-	-	-	-	-	10	-	3	-	unter 6
1	1	-	-	-	1	-	4	-	-	-	6 - 10
1	1	-	-	-	-	-	-	-	-	-	10 - 15
2	2	-	-	-	-	-	1	-	1	1	15 - 18
4	3	1	-	-	-	-	-	-	-	-	18 - 21
6	6	-	-	-	2	1	-	-	-	-	21 - 25
5	4	1	-	-	-	1	-	-	4	-	25 - 30
7	6	1	-	1	1	4	-	-	3	-	30 - 35
3	2	1	-	-	-	2	1	-	1	-	35 - 40
6	4	2	1	1	-	1	-	-	3	-	40 - 45
3	2	1	1	-	-	-	-	-	-	-	45 - 50
2	2	-	-	1	1	-	-	-	1	-	50 - 55
4	3	1	-	-	-	1	-	-	4	-	55 - 60
3	3	-	1	-	-	-	-	-	7	-	60 - 65
-	-	-	1	-	-	-	-	-	2	-	65 - 70
-	-	-	-	-	-	-	-	-	1	-	70 - 75
-	-	-	-	-	-	1	-	-	14	-	75 und mehr
-	-	-	-	-	-	-	-	-	-	-	ohne Angabe

¹ ohne Lastkraftwagen mit Tankauflage² Eisenbahnen, bespannte Fuhrwerke sowie sonstige und unbekannte Fahrzeuge

17.3 Verunglückte bei Straßenverkehrsunfällen in Sachsen-Anhalt 2022 nach Art der Verkehrsbeteiligung
Fußgängerinnen und Fußgänger

Im Alter von ... bis unter ... Jahren	Ins-gesamt	Davon als Fahrzeugbenutzer/-innen von ... Fußgänger/-innen oder sonstige Personen									
		Krafrädern mit				Elektro-klein-fahr-zeugen	Krafrädern mit		Personen-kraft-wagen	Wohn-mobilen	Bussen
		Versicherungskennzeichen					amtl. Kennzeichen				
		davon					davon				
		Mofas	Kleinkraft-rädern	S-Pedelecs	drei- u. leichten vierradr. Kfz.		zwei-rädrigen Kfz.	drei- u. schweren vierradr. Kfz.			
Getötete	152	-	2	-	-	-	17	-	72	1	-
unter 6	1	-	-	-	-	-	-	-	1	-	-
6 - 10	-	-	-	-	-	-	-	-	-	-	-
10 - 15	-	-	-	-	-	-	-	-	-	-	-
15 - 18	1	-	-	-	-	-	-	-	1	-	-
18 - 21	5	-	1	-	-	-	2	-	1	-	-
21 - 25	4	-	-	-	-	-	-	-	2	-	-
25 - 30	9	-	-	-	-	-	1	-	4	-	-
30 - 35	3	-	-	-	-	-	2	-	1	-	-
35 - 40	12	-	-	-	-	-	2	-	7	-	-
40 - 45	10	-	-	-	-	-	-	-	5	-	-
45 - 50	6	-	-	-	-	-	3	-	1	-	-
50 - 55	12	-	-	-	-	-	5	-	4	1	-
55 - 60	16	-	-	-	-	-	2	-	7	-	-
60 - 65	13	-	1	-	-	-	-	-	8	-	-
65 - 70	9	-	-	-	-	-	-	-	6	-	-
70 - 75	10	-	-	-	-	-	-	-	6	-	-
75 und mehr ohne Angabe	41	-	-	-	-	-	-	-	18	-	-
	-	-	-	-	-	-	-	-	-	-	-
Schwerverletzte	1 894	2	72	2	6	17	216	8	948	1	6
unter 6	26	-	-	-	-	-	-	-	14	-	-
6 - 10	27	-	-	-	-	-	-	-	15	-	-
10 - 15	54	-	3	-	1	-	4	-	16	-	1
15 - 18	108	1	41	-	2	1	16	-	28	-	-
18 - 21	97	-	4	-	-	-	14	1	61	-	-
21 - 25	116	-	-	-	-	1	15	-	77	-	-
25 - 30	121	-	2	-	-	3	18	-	76	-	-
30 - 35	139	-	2	-	-	2	13	2	89	-	-
35 - 40	142	-	5	-	-	3	22	-	72	-	-
40 - 45	119	-	1	-	-	2	12	-	70	-	-
45 - 50	112	-	2	-	-	2	8	1	59	1	-
50 - 55	116	-	2	-	1	1	21	1	48	-	-
55 - 60	150	-	2	-	1	1	31	-	62	-	1
60 - 65	164	1	2	1	-	-	17	3	75	-	2
65 - 70	113	-	4	1	-	-	14	-	48	-	-
70 - 75	104	-	1	-	-	1	3	-	56	-	-
75 und mehr ohne Angabe	186	-	1	-	1	-	8	-	82	-	2
	-	-	-	-	-	-	-	-	-	-	-

¹ ohne Lastkraftwagen mit Tankauflage

² einschl. Fußgänger/-innen mit Sport- oder Spielgeräten

³ Handwagen, Handkarren, Tierführer/-innen oder Treiber/-innen und andere Personen, Eisenbahnen, Fuhrwerke, Tiergespanne, sonst. u. unbekannte Fahrzeuge

**und Altersgruppen - Fahrzeugbenutzerinnen und Fahrzeugbenutzer (Fahrerinnen und Fahrer und Mitfahrerinnen und Mitfahrer),
und sonstige Personen**

weiter davon als Fahrzeugbenutzer/-innen von ... Fußgänger/-innen oder sonstige Personen												Im Alter von ... bis unter ... Jahren
Lastkraftwagen ¹	davon		Sattelzugmaschinen	anderen Güterkraftfahrzeugen	Landwirtschaftlichen Zugmaschinen	übrigen Kraftfahrzeugen	Fahrrädern		Straßenbahnen	Fußgänger/-innen ²	sonstige Personen und Fahrzeuge ³	
	bis einschl. 3,5 t	über 3,5 t					ohne Elektroantrieb	Pedelecs				
13	10	3	5	-	1	-	22	3	-	16	-	Getötete
-	-	-	-	-	-	-	-	-	-	-	-	unter 6
-	-	-	-	-	-	-	-	-	-	-	-	6 - 10
-	-	-	-	-	-	-	-	-	-	-	-	10 - 15
-	-	-	-	-	-	-	-	-	-	-	-	15 - 18
1	-	1	-	-	-	-	-	-	-	-	-	18 - 21
1	1	-	-	-	-	-	-	-	-	1	-	21 - 25
1	1	-	-	-	1	-	-	-	-	2	-	25 - 30
-	-	-	-	-	-	-	-	-	-	-	-	30 - 35
2	1	1	1	-	-	-	-	-	-	-	-	35 - 40
4	3	1	1	-	-	-	-	-	-	-	-	40 - 45
-	-	-	-	-	-	-	1	-	-	1	-	45 - 50
1	1	-	1	-	-	-	-	-	-	-	-	50 - 55
-	-	-	1	-	-	-	5	1	-	-	-	55 - 60
2	2	-	1	-	-	-	1	-	-	-	-	60 - 65
-	-	-	-	-	-	-	2	-	-	1	-	65 - 70
1	1	-	-	-	-	-	2	-	-	1	-	70 - 75
-	-	-	-	-	-	-	11	2	-	10	-	75 und mehr ohne Angabe
-	-	-	-	-	-	-	-	-	-	-	-	
59	44	15	36	5	15	6	297	44	7	144	3	Schwerverletzte
1	1	-	-	-	-	-	-	-	1	10	-	unter 6
-	-	-	-	-	-	-	5	-	-	7	-	6 - 10
-	-	-	-	-	-	-	13	-	-	16	-	10 - 15
-	-	-	-	-	-	-	12	1	-	6	-	15 - 18
4	4	-	-	-	1	-	7	-	-	5	-	18 - 21
4	3	1	2	-	3	-	10	-	-	4	-	21 - 25
4	4	-	2	-	-	-	12	1	-	3	-	25 - 30
6	5	1	2	1	1	-	18	1	-	2	-	30 - 35
4	4	-	5	-	1	-	22	3	-	4	1	35 - 40
10	7	3	2	1	2	-	10	2	-	7	-	40 - 45
9	4	5	4	1	1	-	14	3	-	7	-	45 - 50
6	3	3	5	2	1	-	22	2	-	4	-	50 - 55
4	3	1	4	-	2	1	23	5	1	12	-	55 - 60
5	4	1	6	-	1	2	34	4	2	8	1	60 - 65
-	-	-	4	-	2	-	28	7	-	5	-	65 - 70
1	1	-	-	-	-	-	19	7	1	14	1	70 - 75
1	1	-	-	-	-	3	48	8	2	30	-	75 und mehr ohne Angabe
-	-	-	-	-	-	-	-	-	-	-	-	

¹ ohne Lastkraftwagen mit Tankauflage

² einschl. Fußgänger/-innen mit Sport- oder Spielgeräten

³ Handwagen, Handkarren, Tierführer/-innen oder Treiber/-innen und andere Personen, Eisenbahnen, Fuhrwerke, Tiergespanne, sonst. u. unbekannte Fahrzeuge

**Noch 17.3 Verunglückte bei Straßenverkehrsunfällen in Sachsen-Anhalt 2022 nach Art der Verkehrsbeteiligung
Fußgängerinnen und Fußgänger**

Im Alter von ... bis unter ... Jahren	Ins- gesamt	Davon als Fahrzeugbenutzer/innen von ... Fußgänger/-innen oder sonstige Personen									
		Kraftfahrzeugen mit				Elektro- kleinst- fahr- zeugen	Kraftfahrzeugen mit		Personen- kraft- wagen	Wohn- mobilen	Bussen
		Versicherungskennzeichen					amtl. Kennzeichen				
		davon					davon				
Mofas	Kleinkraft- rädern	S- Pedelecs	drei- u. leichten vierrädr. Kfz.	zwei- rädri- gen Kfz.	drei- u. schweren vierrädr. Kfz.						
Leichtverletzte	7 743	18	270	5	8	97	384	3	4134	8	75
unter 6	162	-	-	-	-	-	-	-	111	-	4
6 - 10	180	-	-	-	-	2	1	-	77	-	15
10 - 15	311	1	6	-	-	2	1	-	88	-	18
15 - 18	482	3	158	-	5	6	80	-	77	-	2
18 - 21	508	1	17	-	1	15	50	-	296	1	2
21 - 25	543	-	8	-	-	11	20	-	352	-	2
25 - 30	480	-	7	1	-	14	19	-	273	-	4
30 - 35	633	2	8	-	-	13	21	2	363	-	3
35 - 40	617	-	13	-	-	5	22	-	390	-	2
40 - 45	561	-	10	-	-	5	24	1	326	1	4
45 - 50	408	-	7	-	-	6	25	-	237	-	-
50 - 55	508	1	7	-	-	3	30	-	287	1	3
55 - 60	596	3	10	2	1	7	32	-	323	1	2
60 - 65	539	2	6	2	-	2	33	-	288	3	2
65 - 70	354	1	3	-	-	-	14	-	193	1	3
70 - 75	292	2	6	-	-	3	8	-	164	-	4
75 und mehr	552	2	4	-	1	2	4	-	287	-	5
ohne Angabe	17	-	-	-	-	1	-	-	2	-	-
Verunglückte insgesamt	9 789	20	344	7	14	114	617	11	5154	10	81
unter 6	189	-	-	-	-	-	-	-	126	-	4
6 - 10	207	-	-	-	-	2	1	-	92	-	15
10 - 15	365	1	9	-	1	2	5	-	104	-	19
15 - 18	591	4	199	-	7	7	96	-	106	-	2
18 - 21	610	1	22	-	1	15	66	1	358	1	2
21 - 25	663	-	8	-	-	12	35	-	431	-	2
25 - 30	610	-	9	1	-	17	38	-	353	-	4
30 - 35	775	2	10	-	-	15	36	4	453	-	3
35 - 40	771	-	18	-	-	8	46	-	469	-	2
40 - 45	690	-	11	-	-	7	36	1	401	1	4
45 - 50	526	-	9	-	-	8	36	1	297	1	-
50 - 55	636	1	9	-	1	4	56	1	339	2	3
55 - 60	762	3	12	2	2	8	65	-	392	1	3
60 - 65	716	3	9	3	-	2	50	3	371	3	4
65 - 70	476	1	7	1	-	-	28	-	247	1	3
70 - 75	406	2	7	-	-	4	11	-	226	-	4
75 und mehr	779	2	5	-	2	2	12	-	387	-	7
ohne Angabe	17	-	-	-	-	1	-	-	2	-	-

¹ ohne Lastkraftwagen mit Tankauflage

² einschl. Fußgänger/-innen mit Sport- oder Spielgeräten

³ Handwagen, Handkarren, Tierführer/-innen oder Treiber/-innen und andere Personen, Eisenbahnen, Fuhrwerke, Tiergespanne, sonst. u. unbekannte Fahrzeuge

**und Altersgruppen - Fahrzeugbenutzerinnen und Fahrzeugbenutzer (Fahrerinnen und Fahrer und Mitfahrerinnen und Mitfahrer),
und sonstige Personen**

weiter davon als Fahrzeugbenutzer/innen von ... Fußgänger/-innen oder sonstige Personen												Im Alter von ... bis unter ... Jahren
Lastkraftwagen ¹	davon		Sattelzugmaschinen	anderen Güterkraftfahrzeugen	Landwirtschaftlichen Zugmaschinen	übrigen Kraftfahrzeugen	Fahrrädern		Straßenbahnen	Fußgänger/-innen ²	sonstige Personen und Fahrzeuge ³	
	bis einschl. 3,5 t	über 3,5 t					ohne Elektroantrieb	Pedelecs				
193	145	48	71	4	19	31	1729	142	52	487	13	Leichtverletzte
-	-	-	-	-	-	-	15	-	2	30	-	unter 6
1	1	-	-	-	1	-	41	-	-	38	4	6 - 10
1	1	-	-	-	-	-	150	-	-	44	-	10 - 15
3	3	-	-	-	-	-	118	4	1	23	2	15 - 18
9	9	-	1	-	2	-	93	2	1	17	-	18 - 21
14	13	1	2	-	3	1	102	2	1	25	-	21 - 25
19	16	3	-	2	2	2	104	8	6	18	1	25 - 30
26	18	8	7	-	-	5	131	7	5	37	3	30 - 35
22	17	5	2	-	2	3	118	12	2	24	-	35 - 40
23	17	6	9	-	1	1	122	9	4	21	-	40 - 45
15	10	5	10	-	1	2	72	9	1	22	1	45 - 50
13	8	5	12	1	1	2	96	16	3	32	-	50 - 55
29	20	9	18	-	2	3	112	18	7	26	-	55 - 60
13	7	6	7	-	2	1	130	14	5	27	2	60 - 65
3	3	-	2	1	1	-	93	15	2	22	-	65 - 70
-	-	-	1	-	1	3	72	11	-	17	-	70 - 75
2	2	-	-	-	-	8	149	15	12	61	-	75 und mehr
-	-	-	-	-	-	-	11	-	-	3	-	ohne Angabe
265	199	66	112	9	35	37	2048	189	59	647	16	Verunglückte insgesamt
1	1	-	-	-	-	-	15	-	3	40	-	unter 6
1	1	-	-	-	1	-	46	-	-	45	4	6 - 10
1	1	-	-	-	-	-	163	-	-	60	-	10 - 15
3	3	-	-	-	-	-	130	5	1	29	2	15 - 18
14	13	1	1	-	3	-	100	2	1	22	-	18 - 21
19	17	2	4	-	6	1	112	2	1	30	-	21 - 25
24	21	3	2	2	3	2	116	9	6	23	1	25 - 30
32	23	9	9	1	1	5	149	8	5	39	3	30 - 35
28	22	6	8	-	3	3	140	15	2	28	1	35 - 40
37	27	10	12	1	3	1	132	11	4	28	-	40 - 45
24	14	10	14	1	2	2	87	12	1	30	1	45 - 50
20	12	8	18	3	2	2	118	18	3	36	-	50 - 55
33	23	10	23	-	4	4	140	24	8	38	-	55 - 60
20	13	7	14	-	3	3	165	18	7	35	3	60 - 65
3	3	-	6	1	3	-	123	22	2	28	-	65 - 70
2	2	-	1	-	1	3	93	18	1	32	1	70 - 75
3	3	-	-	-	-	11	208	25	14	101	-	75 und mehr
-	-	-	-	-	-	-	11	-	-	3	-	ohne Angabe

¹ ohne Lastkraftwagen mit Tankauflage

² einschl. Fußgänger/-innen mit Sport- oder Spielgeräten

³ Handwagen, Handkarren, Tierführer/-innen oder Treiber/-innen und andere Personen, Eisenbahnen, Fuhrwerke, Tiergespanne, sonst. u. unbekannte Fahrzeuge

18. Verunglückte bei Straßenverkehrsunfällen in Sachsen-Anhalt 2022 nach Geschlecht und Altersgruppen

Im Alter von ... bis unter ... Jahren	Ins-gesamt ¹	Männlich					Weiblich				
		zusam-men	darunter				zusam-men	darunter			
			Fahrer und Mitfahrer von			Fuß-gänger/-innen ⁴		Fahrerinnen und Mitfahrerinnen von			Fuß-gänger/-innen ⁴
			Personen-kraft-wagen	Krafträ-d. m. aml. Kennz. ²	Fahr-rädern ³			Personen-kraft-wagen	Krafträ-d. m. aml. Kennz. ²	Fahr-rädern ³	
Getötete	152	116	51	16	18	10	36	21	1	7	6
unter 6	1	1	1	-	-	-	-	-	-	-	-
6 - 10	-	-	-	-	-	-	-	-	-	-	-
10 - 15	-	-	-	-	-	-	-	-	-	-	-
15 - 18	1	-	-	-	-	-	1	1	-	-	-
18 - 21	5	5	1	2	-	-	-	-	-	-	-
21 - 25	4	3	1	-	-	1	1	1	-	-	-
25 - 30	9	8	4	1	-	1	1	-	-	-	1
30 - 35	3	3	1	2	-	-	-	-	-	-	-
35 - 40	12	10	6	2	-	-	2	1	-	-	-
40 - 45	10	8	3	-	-	-	2	2	-	-	-
45 - 50	6	5	1	2	1	1	1	-	1	-	-
50 - 55	12	10	2	5	-	-	2	2	-	-	-
55 - 60	16	13	5	2	5	-	3	2	-	1	-
60 - 65	13	11	6	-	1	-	2	2	-	-	-
65 - 70	9	8	5	-	2	1	1	1	-	-	-
70 - 75	10	6	3	-	1	1	4	3	-	1	-
75 und mehr ohne Angabe	41	25	12	-	8	5	16	6	-	5	5
	-	-	-	-	-	-	-	-	-	-	-
Schwerverletzte	1 894	1 210	534	197	221	72	684	414	27	120	72
unter 6	26	15	7	-	-	6	11	7	-	-	4
6 - 10	27	19	9	-	3	7	8	6	-	2	-
10 - 15	54	29	6	1	11	9	25	10	3	2	7
15 - 18	108	77	18	16	10	2	31	10	-	3	4
18 - 21	97	64	34	15	6	3	33	27	-	1	2
21 - 25	116	83	54	12	8	3	33	23	3	2	1
25 - 30	121	81	51	13	7	2	40	25	5	6	1
30 - 35	139	93	54	12	15	1	46	35	3	4	1
35 - 40	142	96	38	18	18	4	46	34	4	7	-
40 - 45	119	82	40	10	9	7	37	30	2	3	-
45 - 50	112	69	28	7	12	3	43	31	2	5	4
50 - 55	116	78	27	20	13	4	38	21	2	11	-
55 - 60	150	94	33	29	12	6	56	29	2	16	6
60 - 65	164	100	34	19	25	4	64	41	1	13	4
65 - 70	113	69	21	14	20	3	44	27	-	15	2
70 - 75	104	65	34	3	20	4	39	22	-	6	10
75 und mehr ohne Angabe	186	96	46	8	32	4	90	36	-	24	26
	-	-	-	-	-	-	-	-	-	-	-

¹ einschl. ohne Angabe des Geschlechts² einschl. drei - und schweren vierrädrigen Kfz.³ einschl. Pedelecs⁴ einschl. Fußgänger/-innen mit Sport- und Spielgeräten

Noch 18. Verunglückte bei Straßenverkehrsunfällen in Sachsen-Anhalt 2022 nach Geschlecht und Altersgruppen

Im Alter von ... bis unter ... Jahren	Ins-gesamt ¹	Männlich					Weiblich				
		zusam-men	darunter				zusam-men	darunter			
			Fahrer und Mitfahrer von			Fuß-gänger/-innen ⁴		Fahrerinnen und Mitfahrerinnen von			Fuß-gänger/-innen ⁴
			Personen-kraft-wagen	Krafträd.-m. aml. Kennz. ²	Fahr-rädern ³			Personen-kraft-wagen	Krafträd.-m. aml. Kennz. ²	Fahr-rädern ³	
Leichtverletzte	7 743	4 331	1 995	325	1 142	233	3 407	2 139	62	728	252
unter 6	162	88	51	-	11	21	74	60	-	4	9
6 - 10	180	122	44	1	37	25	58	33	-	4	13
10 - 15	311	178	36	-	104	24	133	52	1	46	20
15 - 18	482	314	30	62	78	10	168	47	18	44	13
18 - 21	508	307	161	43	65	5	201	135	7	30	12
21 - 25	543	316	195	17	64	8	226	157	3	40	16
25 - 30	480	275	141	14	70	11	204	132	5	42	7
30 - 35	633	334	150	20	94	19	299	213	3	44	18
35 - 40	617	325	172	18	85	12	292	218	4	45	12
40 - 45	561	316	156	21	80	8	245	170	4	51	13
45 - 50	408	232	110	23	50	12	176	127	2	31	10
50 - 55	508	288	144	26	60	22	220	143	4	52	10
55 - 60	596	304	143	26	59	9	292	180	6	71	17
60 - 65	539	284	142	31	60	12	255	146	2	84	15
65 - 70	354	191	95	11	62	11	163	98	3	46	11
70 - 75	292	162	77	8	56	7	130	87	-	27	10
75 und mehr	552	286	147	4	101	15	266	140	-	63	46
ohne Angabe	17	9	1	-	6	2	5	1	-	4	-
Verunglückte insgesamt	9 789	5 657	2 580	538	1 381	315	4 127	2 574	90	855	330
unter 6	189	104	59	-	11	27	85	67	-	4	13
6 - 10	207	141	53	1	40	32	66	39	-	6	13
10 - 15	365	207	42	1	115	33	158	62	4	48	27
15 - 18	591	391	48	78	88	12	200	58	18	47	17
18 - 21	610	376	196	60	71	8	234	162	7	31	14
21 - 25	663	402	250	29	72	12	260	181	6	42	17
25 - 30	610	364	196	28	77	14	245	157	10	48	9
30 - 35	775	430	205	34	109	20	345	248	6	48	19
35 - 40	771	431	216	38	103	16	340	253	8	52	12
40 - 45	690	406	199	31	89	15	284	202	6	54	13
45 - 50	526	306	139	32	63	16	220	158	5	36	14
50 - 55	636	376	173	51	73	26	260	166	6	63	10
55 - 60	762	411	181	57	76	15	351	211	8	88	23
60 - 65	716	395	182	50	86	16	321	189	3	97	19
65 - 70	476	268	121	25	84	15	208	126	3	61	13
70 - 75	406	233	114	11	77	12	173	112	-	34	20
75 und mehr	779	407	205	12	141	24	372	182	-	92	77
ohne Angabe	17	9	1	-	6	2	5	1	-	4	-

¹ einschl. ohne Angabe des Geschlechts

² einschl. drei - und schweren vierrädrigen Kfz.

³ einschl. Pedelecs

⁴ einschl. Fußgänger/-innen mit Sport- und Spielgeräten

19. Verunglückte bei Straßenverkehrsunfällen in Sachsen-Anhalt 2022

Art der Verkehrsbeteiligung	Insgesamt	Januar	Februar	März	April	Mai	Juni
Verletzungsschwere							
Insgesamt							
Verunglückte	9 789	611	546	716	693	916	1 111
Getötete	152	13	7	17	12	14	18
Schwerverletzte	1 894	104	121	127	161	165	244
Leichtverletzte	7 743	494	418	572	520	737	849
darunter							
Krafträder mit Versicherungskennz. ¹							
Verunglückte	385	10	16	23	22	42	46
Getötete	2	-	-	-	-	-	-
Schwerverletzte	82	3	2	4	7	9	14
Leichtverletzte	301	7	14	19	15	33	32
Elektrokleinstfahrzeuge							
Verunglückte	114	5	6	6	10	15	12
Getötete	-	-	-	-	-	-	-
Schwerverletzte	17	1	-	3	1	-	-
Leichtverletzte	97	4	6	3	9	15	12
Krafträd. m. aml. Kennz. ²							
Verunglückte	628	13	12	25	46	95	104
Getötete	17	-	1	-	1	3	4
Schwerverletzte	224	4	8	8	17	32	42
Leichtverletzte	387	9	3	17	28	60	58
Personenkraftwagen							
Verunglückte	5 154	385	351	407	365	388	516
Getötete	72	8	5	8	6	7	7
Schwerverletzte	948	59	83	72	85	63	120
Leichtverletzte	4 134	318	263	327	274	318	389
Wohnmobile							
Verunglückte	10	1	-	-	2	2	-
Getötete	1	-	-	-	-	-	-
Schwerverletzte	1	-	-	-	-	1	-
Leichtverletzte	8	1	-	-	2	1	-
Fahrräder ³							
Verunglückte	2 237	109	86	139	150	259	298
Getötete	25	2	-	6	1	2	2
Schwerverletzte	341	15	15	21	23	36	46
Leichtverletzte	1 871	92	71	112	126	221	250
Fußgänger/-innen ⁴							
Verunglückte	647	48	36	51	47	62	63
Getötete	16	2	1	3	1	1	3
Schwerverletzte	144	9	8	10	13	9	9
Leichtverletzte	487	37	27	38	33	52	51

¹ einschl. S-Pedelecs und drei- und leichten vierradrigen Kfz.³ einschl. Pedelecs² einschl. drei- und schweren vierradrigen Kfz.⁴ einschl. Fußgänger/-innen mit Sport- und Spielgeräten

nach Art der Verkehrsbeteiligung und Monaten

Juli	August	September	Oktober	November	Dezember	Art der Verkehrsbeteiligung Verletzungsschwere
						Insgesamt
934	896	939	910	822	695	Verunglückte
17	15	8	17	10	4	Getötete
175	176	187	166	143	125	Schwerverletzte
742	705	744	727	669	566	Leichtverletzte
						darunter
						Krafträder mit Versicherungskennz. ¹
34	48	49	51	36	8	Verunglückte
-	1	-	1	-	-	Getötete
4	11	10	8	9	1	Schwerverletzte
30	36	39	42	27	7	Leichtverletzte
						Elektrokleinstfahrzeuge
12	11	17	7	9	4	Verunglückte
-	-	-	-	-	-	Getötete
2	3	4	-	2	1	Schwerverletzte
10	8	13	7	7	3	Leichtverletzte
						Krafträd. m. amtl. Kennz. ²
71	98	76	62	22	4	Verunglückte
1	3	1	3	-	-	Getötete
23	39	28	21	2	-	Schwerverletzte
47	56	47	38	20	4	Leichtverletzte
						Personenkraftwagen
456	422	440	467	475	482	Verunglückte
7	5	3	6	9	1	Getötete
77	68	73	89	73	86	Schwerverletzte
372	349	364	372	393	395	Leichtverletzte
						Wohnmobile
1	-	-	3	-	1	Verunglückte
-	-	-	1	-	-	Getötete
-	-	-	-	-	-	Schwerverletzte
1	-	-	2	-	1	Leichtverletzte
						Fahrräder ³
246	226	250	211	171	92	Verunglückte
3	5	2	1	1	-	Getötete
44	31	45	28	25	12	Schwerverletzte
199	190	203	182	145	80	Leichtverletzte
						Fußgänger/-innen ⁴
51	45	59	67	65	53	Verunglückte
1	-	-	2	-	2	Getötete
12	12	16	12	22	12	Schwerverletzte
38	33	43	53	43	39	Leichtverletzte

¹ einschl. S-Pedelecs und drei- und leichten vierrädrigen Kfz.³ einschl. Pedelecs² einschl. drei- und schweren vierrädrigen Kfz.⁴ einschl. Fußgänger/-innen mit Sport- und Spielgeräten

20. Verunglückte bei Straßenverkehrsunfällen in Sachsen-Anhalt 2022 nach Lichtverhältnissen, Straßenzustand und Ortslage

Lichtverhältnisse ----- Straßenzustand	Verunglückte						Getötete					
	ins- gesamt	darunter Benutzer/-innen von				Fuß- gänger/ -innen ⁴	ins- gesamt	darunter Benutzer/-innen von				Fuß- gänger/ -innen ⁴
		Kraft- rädern mit Versich- erungs- kennz. ¹	Kraft- rädern mit amtli- chem Kennz. ²	Per- sonen- kraft- wagen	Fahr- rädern ³			Kraft- rädern mit Versich- erungs- kennz. ¹	Kraft- rädern mit amtli- chem Kennz. ²	Per- sonen- kraft- wagen	Fahr- rädern ³	
innerhalb von Ortschaften												
Zusammen	6 013	291	325	2 347	2 053	615	50	1	2	15	18	13
Lichtverhältnisse												
Tageslicht	4 844	237	274	1 811	1 719	491	36	1	1	9	16	8
Dämmerung	410	20	24	162	136	48	4	-	-	1	2	1
Dunkelheit	759	34	27	374	198	76	10	-	1	5	-	4
Straßenzustand												
trocken	5 054	236	277	1 882	1 807	532	42	1	2	10	18	10
nass/feucht/schlüpfrig	888	54	45	428	223	78	6	-	-	3	-	3
winterglatt	71	1	3	37	23	5	2	-	-	2	-	-
außerhalb von Ortschaften												
Zusammen	3 776	94	303	2 807	184	32	102	1	15	57	7	3
Lichtverhältnisse												
Tageslicht	2 773	73	264	1 994	150	14	78	1	14	43	2	2
Dämmerung	275	7	14	228	13	2	8	-	1	5	2	-
Dunkelheit	728	14	25	585	21	16	16	-	-	9	3	1
Straßenzustand												
trocken	2 984	82	271	2 149	167	26	93	1	15	49	7	3
nass/feucht/schlüpfrig	680	12	30	564	17	5	9	-	-	8	-	-
winterglatt	112	-	2	94	-	1	-	-	-	-	-	-
innerhalb und außerhalb von Ortschaften												
Insgesamt	9 789	385	628	5 154	2 237	647	152	2	17	72	25	16
Lichtverhältnisse												
Tageslicht	7 617	310	538	3 805	1 869	505	114	2	15	52	18	10
Dämmerung	685	27	38	390	149	50	12	-	1	6	4	1
Dunkelheit	1 487	48	52	959	219	92	26	-	1	14	3	5
Straßenzustand												
trocken	8 038	318	548	4 031	1 974	558	135	2	17	59	25	13
nass/feucht/schlüpfrig	1 568	66	75	992	240	83	15	-	-	11	-	3
winterglatt	183	1	5	131	23	6	2	-	-	2	-	-

¹ einschl. S-Pedelecs und drei- und leichten vierradrigen Kfz.

² einschl. drei- und schweren vierradrigen Kfz.

³ einschl. Pedelecs

⁴ einschl. Fußgänger/-innen mit Sport- und Spielgeräten

Noch 20. Verunglückte bei Straßenverkehrsunfällen in Sachsen-Anhalt 2022 nach Lichtverhältnissen, Straßenzustand und Ortslage

Lichtverhältnisse ----- Straßenzustand	Schwerverletzte						Leichtverletzte					
	ins- gesamt	darunter Benutzer/-innen von				Fuß- gänger/ -innen ⁴	ins- gesamt	darunter Benutzer/-innen von				Fuß- gänger/ -innen ⁴
		Kraft- rädern mit Versich- erungs- kennz. ¹	Kraft- rädern mit amtli- chem Kennz. ²	Per- sonen- kraft- wagen	Fahr- rädern ³			Kraft- rädern mit Versich- erungs- kennz. ¹	Kraft- rädern mit amtli- chem Kennz. ²	Per- sonen- kraft- wagen	Fahr- rädern ³	
innerhalb von Ortschaften												
Zusammen	861	51	84	254	286	136	5 102	239	239	2 078	1 749	466
Lichtverhältnisse												
Tageslicht	649	41	65	172	230	106	4 159	195	208	1 630	1 473	377
Dämmerung	61	3	9	12	22	11	345	17	15	149	112	36
Dunkelheit	151	7	10	70	34	19	598	27	16	299	164	53
Straßenzustand												
trocken	738	43	76	205	259	115	4 274	192	199	1 667	1 530	407
nass/feucht/schlüpfrig	110	8	8	40	25	20	772	46	37	385	198	55
winterglatt	13	-	-	9	2	1	56	1	3	26	21	4
außerhalb von Ortschaften												
Zusammen	1 033	31	140	694	55	8	2 641	62	148	2 056	122	21
Lichtverhältnisse												
Tageslicht	780	19	126	502	46	2	1 915	53	124	1 449	102	10
Dämmerung	60	5	5	46	3	-	207	2	8	177	8	2
Dunkelheit	193	7	9	146	6	6	519	7	16	430	12	9
Straßenzustand												
trocken	817	30	131	517	51	7	2 074	51	125	1 583	109	16
nass/feucht/schlüpfrig	180	1	9	149	4	1	491	11	21	407	13	4
winterglatt	36	-	-	28	-	-	76	-	2	66	-	1
innerhalb und außerhalb von Ortschaften												
Insgesamt	1 894	82	224	948	341	144	7 743	301	387	4 134	1 871	487
Lichtverhältnisse												
Tageslicht	1 429	60	191	674	276	108	6 074	248	332	3 079	1 575	387
Dämmerung	121	8	14	58	25	11	552	19	23	326	120	38
Dunkelheit	344	14	19	216	40	25	1 117	34	32	729	176	62
Straßenzustand												
trocken	1 555	73	207	722	310	122	6 348	243	324	3 250	1 639	423
nass/feucht/schlüpfrig	290	9	17	189	29	21	1 263	57	58	792	211	59
winterglatt	49	-	-	37	2	1	132	1	5	92	21	5

¹ einschl. S-Pedelecs und drei- und leichten vierradrigen Kfz.

² einschl. drei- und schweren vierradrigen Kfz.

³ einschl. Pedelecs

⁴ einschl. Fußgänger/-innen mit Sport- und Spielgeräten

21. Verunglückte Fußgängerinnen und Fußgänger und Radfahrerinnen und Radfahrer in Sachsen-Anhalt 2022 im Alter von 6 bis 14 Jahren nach Monaten und Stunden

Monat Uhrzeit	Insgesamt	Jan.	Febr.	März	April	Mai	Juni	Juli	Aug.	Sept.	Okt.	Nov.	Dez.
Fußgänger/-innen¹													
6 - 6.59	5	-	1	-	-	1	-	-	-	1	-	1	1
7 - 7.59	14	3	1	1	1	2	1	1	-	-	2	2	-
8 - 8.59	3	-	2	-	-	-	-	1	-	-	-	-	-
9 - 9.59	1	-	-	1	-	-	-	-	-	-	-	-	-
10 - 10.59	-	-	-	-	-	-	-	-	-	-	-	-	-
11 - 11.59	4	-	-	2	-	1	-	-	-	-	1	-	-
12 - 12.59	5	1	-	-	-	1	-	-	1	-	1	-	1
13 - 13.59	14	2	-	1	-	-	2	-	-	6	-	1	2
14 - 14.59	9	-	-	-	1	1	2	1	-	3	-	-	1
15 - 15.59	15	1	1	2	2	1	3	-	1	3	-	1	-
16 - 16.59	13	-	-	1	1	2	1	4	-	-	1	3	-
17 - 17.59	12	-	-	3	-	1	2	1	-	2	2	1	-
18 - 18.59	6	-	-	-	1	-	2	1	1	-	-	1	-
19 - 19.59	2	-	-	-	-	-	1	1	-	-	-	-	-
20 - 20.59	2	-	-	-	1	1	-	-	-	-	-	-	-
21 - 23.59	-	-	-	-	-	-	-	-	-	-	-	-	-
0 - 5.59	-	-	-	-	-	-	-	-	-	-	-	-	-
Ohne Angabe	-	-	-	-	-	-	-	-	-	-	-	-	-
Insgesamt	105	7	5	11	7	11	14	10	3	15	7	10	5
Radfahrer/-innen²													
6 - 6.59	2	1	-	-	-	-	-	1	-	-	-	-	-
7 - 7.59	49	1	-	2	5	9	11	5	1	9	2	4	-
8 - 8.59	3	-	-	-	-	-	-	1	1	-	1	-	-
9 - 9.59	8	-	-	-	-	-	2	3	-	1	1	1	-
10 - 10.59	3	1	-	-	-	-	-	1	-	-	-	-	1
11 - 11.59	8	1	-	1	1	-	1	1	-	2	1	-	-
12 - 12.59	9	-	1	-	1	1	-	1	-	-	2	3	-
13 - 13.59	20	1	1	-	2	4	1	-	3	3	4	1	-
14 - 14.59	19	-	-	2	1	-	5	2	2	3	1	2	1
15 - 15.59	23	1	1	3	3	1	2	2	1	2	2	5	-
16 - 16.59	21	-	1	2	-	4	4	2	-	4	2	1	1
17 - 17.59	15	-	-	1	1	2	-	2	5	2	2	-	-
18 - 18.59	15	-	-	1	2	1	3	2	2	1	1	2	-
19 - 19.59	4	-	-	-	-	1	1	1	1	-	-	-	-
20 - 20.59	2	-	-	-	-	1	1	-	-	-	-	-	-
21 - 23.59	4	-	-	-	1	2	-	1	-	-	-	-	-
0 - 5.59	-	-	-	-	-	-	-	-	-	-	-	-	-
Ohne Angabe	-	-	-	-	-	-	-	-	-	-	-	-	-
Insgesamt	205	6	4	12	17	26	31	25	16	27	19	19	3

¹ einschl. Fußgänger/-innen mit Sport- und Spielgeräten

² ohne Mitfahrer/-innen, einschl. Pedelects

22. Beteiligte an Straßenverkehrsunfällen in Sachsen-Anhalt 2022 nach Art der Verkehrsbeteiligung und Unfallflucht

Art der Verkehrsbeteiligung	Beteiligte an Unfällen mit							
	Personenschaden		davon				schwerwiegendem Sachschaden (i. e. S.)	
			Getöteten		Schwer- verletzten	Leicht- verletzten		
	insgesamt	darunter unfallflüchtig	zusammen	darunter unfallflüchtig			insgesamt	darunter unfallflüchtig
Insgesamt	13 963	818	261	3	2 723	10 979	1 747	171
darunter Fahrzeugführer/-innen	13 251	796	242	3	2 565	10 444	1 747	171
Fahrer/-innen von								
Krafträdern m. Versich.kennz.	369	13	3	-	79	287	10	-
dav. Mofas, Kleinkrafträdern	346	11	2	-	72	272	8	-
S-Pedelecs	7	-	-	-	2	5	-	-
drei- u. leicht. vierrädr. Kfz	16	2	1	-	5	10	2	-
Elektrokleinstfahrzeuge	126	8	-	-	17	109	2	1
Krafträdern m. amtl. Kennz.	626	10	19	-	225	382	9	5
dav. zweirädrigen Kfz	616	10	19	-	218	379	9	5
drei- u. schwer. vierrädr. Kfz	10	-	-	-	7	3	-	-
Personenkraftwagen	8 277	499	127	1	1 501	6 649	1 440	119
Wohnmobilen	15	-	1	-	6	8	1	-
Bussen	83	10	-	-	16	67	8	-
Lastkraftwagen ¹ ohne Anhänger	522	42	14	1	120	388	115	7
dav. bis einschl. 3,5 t	423	37	10	1	98	315	100	7
über 3,5 t	99	5	4	-	22	73	15	-
Lastkraftwagen ¹ mit Anhänger	122	4	9	-	33	80	25	2
dav. bis einschl. 3,5 t	25	1	1	-	4	20	10	1
über 3,5 t	97	3	8	-	29	60	15	1
Lastkraftwagen zusammen	649	46	23	1	154	472	140	9
dar. mit Tankauflagen	5	-	-	-	1	4	-	-
Sattelzugmaschinen	362	15	35	-	118	209	91	16
dar. mit Tankauflagen	15	1	2	-	4	9	5	-
Landwirtschaftl. Zugmaschinen	68	4	4	-	22	42	3	-
anderen Zugmaschinen	2	2	-	-	-	2	-	-
dar. mit Tankwagen	-	-	-	-	-	-	-	-
Tankkraftwagen	1	-	-	-	-	1	-	-
Lastkraftwagen m. Spezialaufbau	20	2	-	-	7	13	3	-
Güterkraftfahrzeugen, ohne								
landwirt. Zugmasch. zusammen	1 034	65	58	1	279	697	234	25
übrigen Kraftfahrzeugen	52	4	2	-	13	37	4	1
Kraftfahrzeugen zusammen	10 650	613	214	2	2 158	8 278	1 711	151
Straßenbahnen	105	5	2	-	20	83	14	-
Eisenbahnen	3	-	-	-	2	1	-	-
Fahrrädern	2 406	100	26	1	372	2 008	2	1
dar. Pedelecs	197	3	3	-	46	148	-	-
Fußgänger/-innen	687	21	19	-	155	513	-	-
dar. Fußgänger/-innen mit Sport- oder Spielgeräten	17	-	-	-	1	16	-	-
sonstige und unbekannte Fahrzeuge ²	87	78	-	-	13	74	20	19
andere Personen ³	25	1	-	-	3	22	-	-

¹ ohne Lastkraftwagen mit Tankauflage² einschl. bespannten Fuhrwerken³ einschl. Handwagen, Handkarren, Tierführer/-innen oder Treiber/-innen

23. Beteiligte an Straßenverkehrsunfällen in Sachsen-Anhalt 2022 nach Art der Verkehrsbeteiligung und nach Monaten

Art der Verkehrsbeteiligung	Ins- gesamt	Jan.	Feb.	März	April	Mai	Juni	Juli	Aug.	Sep.	Okt.	Nov.	Dez.
Unfälle mit Personenschaden													
Insgesamt	13 963	895	782	988	995	1 401	1 519	1 296	1 251	1 416	1 287	1 191	942
darunter: Fahrzeugführer/-innen	13 251	846	745	930	937	1 331	1 450	1 241	1 204	1 346	1 213	1 124	884
Fahrer/-innen von													
Krafträdern m. Versich.kennz.	369	9	17	24	21	44	42	33	44	46	48	34	7
dav. Mofas, Kleinkrafträdern	346	8	17	21	19	44	39	32	40	42	45	33	6
S-Pedelecs	7	1	-	1	-	-	1	-	3	1	-	-	-
drei- u. leicht. vierrädr. Kfz	16	-	-	2	2	-	2	1	1	3	3	1	1
Elektrokleinstfahrzeuge	126	5	6	6	12	19	13	12	14	18	7	10	4
Krafträdern mit aml. Kennz.	626	14	11	26	45	92	107	69	98	75	63	22	4
dav. zweirädrigen Kfz	616	14	11	26	43	91	106	68	96	74	62	21	4
drei- u. schwer. vierrädr. Kfz	10	-	-	-	2	1	1	1	2	1	1	1	-
Personenkraftwagen	8 277	603	541	623	585	767	822	713	698	796	728	742	659
Wohnmobilen	15	1	1	-	1	3	2	2	-	1	2	1	1
Bussen	83	3	5	7	9	10	8	7	7	11	6	5	5
Lastkraftwagen ¹ ohne Anhänger	522	37	34	40	39	43	47	57	37	46	54	46	42
dav. bis einschl. 3,5 t	423	31	32	31	30	35	39	48	33	34	41	39	30
über 3,5 t	99	6	2	9	9	8	8	9	4	12	13	7	12
Lastkraftwagen ¹ mit Anhänger	122	7	6	11	6	8	16	11	13	14	9	12	9
dav. bis einschl. 3,5 t	25	-	2	4	1	1	4	3	2	4	1	2	1
über 3,5 t	97	7	4	7	5	7	12	8	11	10	8	10	8
Lastkraftwagen zusammen	649	44	40	51	45	52	63	68	50	61	63	59	53
dar. mit Tankauflagen	5	-	-	-	-	1	-	-	-	1	-	1	2
Sattelzugmaschinen	362	37	12	29	33	38	31	34	30	28	32	32	26
dar. mit Tankauflagen	15	-	1	-	2	3	1	-	1	3	1	1	2
Landwirtschaftl. Zugmaschinen	68	-	1	6	8	4	11	10	3	15	3	4	3
anderen Zugmaschinen	2	-	-	-	-	-	1	-	-	-	1	-	-
dar. mit Tankwagen	-	-	-	-	-	-	-	-	-	-	-	-	-
Tankkraftwagen	1	-	-	-	1	-	-	-	-	-	-	-	-
Lastkraftwagen m. Spezialaufbau	20	3	2	1	-	1	2	3	1	1	5	1	-
Güterkraftfahrzeugen, ohne													
landwirt. Zugmasch. zusammen	1 034	84	54	81	79	91	97	105	81	90	101	92	79
übrigen Kraftfahrzeugen	52	7	6	4	1	6	6	5	1	4	2	4	6
Kraftfahrzeugen zusammen	10 650	726	642	777	761	1 036	1 108	956	946	1 056	960	914	768
Straßenbahnen	105	4	8	7	5	6	12	7	5	13	11	15	12
Eisenbahnen	3	1	-	-	-	-	-	-	1	-	-	-	1
Fahrrädern	2 406	113	92	140	164	282	323	268	245	266	228	189	96
dar. Pedelecs	197	11	6	10	14	19	25	23	17	25	19	17	11
Fußgänger/-innen	687	48	36	54	53	67	67	54	45	64	74	67	58
dar. Fußgänger/-innen mit Sport- oder Spielgeräten	17	-	1	1	3	3	2	2	2	-	2	1	-
Handwagen, Handkarren	1	-	1	-	-	-	-	-	-	-	-	-	-
Tierführer/-innen, Treiber/-innen	13	-	-	2	4	-	2	1	1	3	-	-	-
bespannte Fuhrwerke	2	-	-	-	-	-	-	1	-	-	1	-	-
sonst. und unbekann. Fahrzeuge	85	2	3	6	7	7	7	9	7	11	13	6	7
andere Personen	11	1	-	2	1	3	-	-	1	3	-	-	-

¹ ohne Lastkraftwagen mit Tankauflage

Noch 23. Beteiligte an Straßenverkehrsunfällen in Sachsen-Anhalt 2022 nach Art der Verkehrsbeteiligung nach Monaten

Art der Verkehrsbeteiligung	Ins- gesamt	Jan.	Feb.	März	April	Mai	Juni	Juli	Aug.	Sep.	Okt.	Nov.	Dez.
Schwerwiegende Unfälle mit Sachschaden (i. e. S.)													
Insgesamt	1 747	144	110	146	144	120	162	146	93	199	109	171	203
darunter: Fahrzeugführer/-innen	1 747	144	110	146	144	120	162	146	93	199	109	171	203
Fahrer/-innen von													
Krafträdern m. Versich.kennz.	10	-	1	1	-	1	2	1	-	1	-	2	1
dav. Mofas, Kleinkrafträdern	8	-	-	1	-	1	2	1	-	1	-	2	-
S-Pedelecs	-	-	-	-	-	-	-	-	-	-	-	-	-
drei- u. leicht. vierrädr. Kfz	2	-	1	-	-	-	-	-	-	-	-	-	1
Elektrokleinstfahrzeuge	2	-	-	1	1	-	-	-	-	-	-	-	-
Krafträdern mit aml. Kennz.	9	-	-	-	1	1	-	3	2	1	-	1	-
dav. zweirädrigen Kfz	9	-	-	-	1	1	-	3	2	1	-	1	-
drei- u. schwer. vierrädr. Kfz	-	-	-	-	-	-	-	-	-	-	-	-	-
Personenkraftwagen	1 440	117	90	113	123	100	127	127	73	166	92	146	166
Wohnmobilen	1	-	-	-	-	-	-	-	-	-	-	1	-
Bussen	8	1	-	2	1	1	2	-	-	-	1	-	-
Lastkraftwagen ¹ ohne Anhänger	115	13	7	16	9	7	12	6	8	11	4	4	18
dav. bis einschl. 3,5 t	100	13	6	15	6	7	8	6	5	10	4	4	16
über 3,5 t	15	-	1	1	3	-	4	-	3	1	-	-	2
Lastkraftwagen ¹ mit Anhänger	25	2	-	2	1	3	2	-	1	3	3	3	5
dav. bis einschl. 3,5 t	10	-	-	1	1	1	1	-	-	1	2	1	2
über 3,5 t	15	2	-	1	-	2	1	-	1	2	1	2	3
Lastkraftwagen zusammen	140	15	7	18	10	10	14	6	9	14	7	7	23
dar. mit Tankauflagen	-	-	-	-	-	-	-	-	-	-	-	-	-
Sattelzugmaschinen	91	11	10	7	5	3	15	6	7	5	4	9	9
dar. mit Tankauflagen	5	1	1	1	1	-	1	-	-	-	-	-	-
Landwirtschaftl. Zugmaschinen	3	-	-	-	-	-	1	-	1	-	-	1	-
anderen Zugmaschinen	-	-	-	-	-	-	-	-	-	-	-	-	-
dar. mit Tankwagen	-	-	-	-	-	-	-	-	-	-	-	-	-
Tankkraftwagen	-	-	-	-	-	-	-	-	-	-	-	-	-
Lastkraftwagen m. Spezialaufbau	3	-	-	1	-	1	-	1	-	-	-	-	-
Güterkraftfahrzeugen, ohne													
landwirt. Zugmasch. zusammen	234	26	17	26	15	14	29	13	16	19	11	16	32
übrigen Kraftfahrzeugen	4	-	-	-	-	-	-	1	-	2	-	1	-
Kraftfahrzeugen zusammen	1 711	144	108	143	141	117	161	145	92	189	104	168	199
Straßenbahnen	14	-	2	1	1	2	1	-	1	1	2	2	1
Eisenbahnen	-	-	-	-	-	-	-	-	-	-	-	-	-
Fahrrädern	2	-	-	-	-	1	-	-	-	1	-	-	-
dar. Pedelecs	-	-	-	-	-	-	-	-	-	-	-	-	-
Fußgänger/-innen	-	-	-	-	-	-	-	-	-	-	-	-	-
dar. Fußgänger/-innen mit Sport- oder Spielgeräten	-	-	-	-	-	-	-	-	-	-	-	-	-
Handwagen, Handkarren	-	-	-	-	-	-	-	-	-	-	-	-	-
Tierführer/-innen, Treiber/-innen	-	-	-	-	-	-	-	-	-	-	-	-	-
bespannte Fuhrwerke	-	-	-	-	-	-	-	-	-	-	-	-	-
sonst. und unbekann. Fahrzeuge	20	-	-	2	2	-	-	1	-	8	3	1	3
andere Personen	-	-	-	-	-	-	-	-	-	-	-	-	-

¹ ohne Lastkraftwagen mit Tankauflage

24. Beteiligte bei Unfällen mit Personenschaden in Sachsen-Anhalt 2022 nach Art der Verkehrsbeteiligung, Alter und Geschlecht

Alter von ... bis unter ... Jahren ¹	Betei- ligte insge- sammt	Fahrzeugführer/-innen von									Fuß- gänger/ -innen ⁵	Sons- tige
		Kraft- rädern mit Versich- erungs- kennz. ²	Kraft- rädern mit amtli- chem Kennz. ³	Perso- nen- kraft- wagen	Bus- sen	Güter- kraft- fahr- zeugen	Land- wirt. Zugma- schinen	sonsti- gen Kraft- fahr- zeugen	Kraft- fahr- zeugen zusam- men	Fahr- rädern ⁴		
Insgesamt	13 963	369	626	8 277	83	1 034	68	193	10 650	2 406	687	220
männlich	9 008	300	560	4 971	76	962	63	132	7 064	1 492	335	117
weiblich	4 672	69	64	3 144	5	54	4	58	3 398	895	346	33
unter 15 Zusammen	391	-	-	3	-	-	-	6	9	226	152	4
männlich	272	-	-	2	-	-	-	3	5	167	97	3
weiblich	119	-	-	1	-	-	-	3	4	59	55	1
15 - 18 Zusammen	501	201	95	13	-	1	2	8	320	147	32	2
männlich	366	160	79	8	-	1	2	4	254	96	15	1
weiblich	135	41	16	5	-	-	-	4	66	51	17	1
18 - 21 Zusammen	719	25	67	450	-	20	4	18	584	109	23	3
männlich	489	21	61	288	-	16	4	10	400	78	8	3
weiblich	230	4	6	162	-	4	-	8	184	31	15	-
21 - 25 Zusammen	847	7	35	570	2	48	7	15	684	124	31	8
männlich	560	6	30	362	2	46	6	12	464	79	12	5
weiblich	286	1	5	208	-	2	1	3	220	45	18	3
25 - 30 Zusammen	813	11	37	510	2	64	5	20	649	134	24	6
männlich	539	8	29	321	2	57	5	13	435	85	15	4
weiblich	273	3	8	189	-	6	-	7	213	49	9	2
30 - 35 Zusammen	1 166	12	40	754	3	114	4	19	946	164	41	15
männlich	696	8	35	382	2	105	4	12	548	115	21	12
weiblich	470	4	5	372	1	9	-	7	398	49	20	3
35 - 40 Zusammen	1 212	18	45	813	6	99	5	10	996	170	31	15
männlich	731	15	40	419	5	94	4	8	585	115	18	13
weiblich	481	3	5	394	1	5	1	2	411	55	13	2
40 - 45 Zusammen	1 139	11	33	753	8	121	3	14	943	153	31	12
männlich	751	9	31	452	8	114	3	13	630	97	15	9
weiblich	388	2	2	301	-	7	-	1	313	56	16	3
45 - 50 Zusammen	895	9	37	553	12	120	2	13	746	106	31	12
männlich	596	8	33	323	12	114	1	11	502	66	17	11
weiblich	299	1	4	230	-	6	1	2	244	40	14	1
50 - 55 Zusammen	1 116	11	61	682	13	123	12	12	914	146	37	19
männlich	752	9	58	419	12	115	11	6	630	82	27	13
weiblich	363	2	3	263	1	7	1	6	283	64	10	6
55 - 60 Zusammen	1 254	19	68	740	20	148	12	15	1 022	168	39	25
männlich	806	14	61	434	20	142	12	9	692	79	16	19
weiblich	448	5	7	306	-	6	-	6	330	89	23	6
60 - 65 Zusammen	1 146	15	52	709	12	101	5	9	903	190	37	16
männlich	742	14	50	432	10	100	5	9	620	92	17	13
weiblich	404	1	2	277	2	1	-	-	283	98	20	3
65 - 70 Zusammen	731	10	28	470	1	32	4	3	548	151	30	2
männlich	492	9	27	314	1	31	4	3	389	87	15	1
weiblich	239	1	1	156	-	1	-	-	159	64	15	1
70 - 75 Zusammen	564	9	12	371	-	12	1	10	415	115	33	1
männlich	388	9	12	256	-	12	1	6	296	79	12	1
weiblich	176	-	-	115	-	-	-	4	119	36	21	-
75 und mehr Zusammen	1 041	10	13	651	2	9	-	15	700	237	104	-
männlich	721	9	13	507	2	9	-	11	551	144	26	-
weiblich	320	1	-	144	-	-	-	4	149	93	78	-
Ohne Angabe Zusammen	428	1	3	235	2	22	2	6	271	66	11	80
männlich	107	1	1	52	-	6	1	2	63	31	4	9
weiblich	41	-	-	21	-	-	-	1	22	16	2	1

¹ Summenzeilen einschließlich ohne Angabe des Geschlechts ² einschl. S-Pedelecs und drei- und leichten vierrädrigen Kfz.³ einschl. drei- und schweren vierrädrigen Kfz. ⁴ einschl. Pedelecs ⁵ einschl. Fußgänger/-innen mit Sport- und Spielgeräten

25. Beteiligte und Hauptverursacherinnen und Hauptverursacher bei Unfällen mit Personenschaden in Sachsen-Anhalt 2022 nach Alter und Geschlecht

Alter von ... bis unter ... Jahren ¹		Beteiligte			Hauptverursacher/-innen			Anteil der Hauptverursacher/-innen in %		
		insgesamt	darunter		insgesamt	darunter		insgesamt	darunter	
			Fahrzeug- führer/ -innen von Pkw	Fuß- gänger/ -innen ²		Fahrzeug- führer/ -innen von Pkw	Fuß- gänger/ -innen ²		Fahrzeug- führer/-innen von Pkw	Fußgänger/ -innen ²
Insgesamt		13 963	8 277	687	7 603	4 933	148	54,5	59,6	21,5
	männlich	9 008	4 971	335	5 031	3 006	88	55,9	60,5	26,3
	weiblich	4 672	3 144	346	2 315	1 780	56	49,6	56,6	16,2
unter 15	Zusammen	391	3	152	156	3	47	39,9	100,0	30,9
	männlich	272	2	97	118	2	37	43,4	100,0	38,1
	weiblich	119	1	55	38	1	10	31,9	100,0	18,2
15 - 18	Zusammen	501	13	32	298	9	15	59,5	69,2	46,9
	männlich	366	8	15	230	6	10	62,8	75,0	66,7
	weiblich	135	5	17	68	3	5	50,4	60,0	29,4
18 - 21	Zusammen	719	450	23	487	330	7	67,7	73,3	30,4
	männlich	489	288	8	346	219	3	70,8	76,0	37,5
	weiblich	230	162	15	141	111	4	61,3	68,5	26,7
21 - 25	Zusammen	847	570	31	530	388	4	62,6	68,1	12,9
	männlich	560	362	12	370	255	4	66,1	70,4	33,3
	weiblich	286	208	18	160	133	-	55,9	63,9	X
25 - 30	Zusammen	813	510	24	453	305	6	55,7	59,8	25,0
	männlich	539	321	15	312	201	3	57,9	62,6	20,0
	weiblich	273	189	9	140	104	3	51,3	55,0	33,3
30 - 35	Zusammen	1 166	754	41	610	430	8	52,3	57,0	19,5
	männlich	696	382	21	366	225	6	52,6	58,9	28,6
	weiblich	470	372	20	244	205	2	51,9	55,1	10,0
35 - 40	Zusammen	1 212	813	31	614	408	10	50,7	50,2	32,3
	männlich	731	419	18	393	223	5	53,8	53,2	27,8
	weiblich	481	394	13	221	185	5	45,9	47,0	38,5
40 - 45	Zusammen	1 139	753	31	549	370	5	48,2	49,1	16,1
	männlich	751	452	15	371	222	2	49,4	49,1	13,3
	weiblich	388	301	16	178	148	3	45,9	49,2	18,8
45 - 50	Zusammen	895	553	31	408	273	2	45,6	49,4	6,5
	männlich	596	323	17	271	161	1	45,5	49,8	5,9
	weiblich	299	230	14	137	112	1	45,8	48,7	7,1
50 - 55	Zusammen	1 116	682	37	540	350	3	48,4	51,3	8,1
	männlich	752	419	27	366	213	3	48,7	50,8	11,1
	weiblich	363	263	10	173	137	-	47,7	52,1	X
55 - 60	Zusammen	1 254	740	39	612	399	4	48,8	53,9	10,3
	männlich	806	434	16	414	245	1	51,4	56,5	6,3
	weiblich	448	306	23	198	154	3	44,2	50,3	13,0
60 - 65	Zusammen	1 146	709	37	596	409	8	52,0	57,7	21,6
	männlich	742	432	17	397	246	3	53,5	56,9	17,6
	weiblich	404	277	20	199	163	5	49,3	58,8	25,0
65 - 70	Zusammen	731	470	30	415	303	5	56,8	64,5	16,7
	männlich	492	314	15	284	196	2	57,7	62,4	13,3
	weiblich	239	156	15	131	107	3	54,8	68,6	20,0
70 - 75	Zusammen	564	371	33	326	248	5	57,8	66,8	15,2
	männlich	388	256	12	229	166	2	59,0	64,8	16,7
	weiblich	176	115	21	97	82	3	55,1	71,3	14,3
75 und mehr	Zusammen	1 041	651	104	632	495	11	60,7	76,0	10,6
	männlich	721	507	26	475	380	4	65,9	75,0	15,4
	weiblich	320	144	78	157	115	7	49,1	79,9	9,0
Ohne Angabe	Zusammen	428	235	11	377	213	8	88,1	90,6	72,7
	männlich	107	52	4	89	46	2	83,2	88,5	50,0
	weiblich	41	21	2	33	20	2	80,5	95,2	100,0

¹ Summenzeilen einschl. ohne Angabe des Geschlechts

² einschl. Fußgänger/-innen mit Sport- und Spielgeräten

26. Hauptverursacherinnen und Hauptverursacher von Straßenverkehrsunfällen in Sachsen-Anhalt 2022 nach Alter, Geschlecht und Unfallfolgen

Alter von ... bis unter ... Jahren ¹		Unfälle mit Personenschaden				Verunglückte				Schwerwiegende Unfälle mit Sachschaden (i. e. S.)
		insgesamt	davon			insgesamt	davon			
			mit Getöteten	mit Schwerverletzten	mit Leichtverletzten		Getötete	Schwerverletzte	Leichtverletzte	
Insgesamt		7 603	138	1 570	5 895	9 789	152	1 894	7 743	975
	männlich	5 031	115	1 117	3 799	6 483	127	1 340	5 016	711
	weiblich	2 315	23	419	1 873	3 021	25	519	2 477	203
unter 15	Zusammen	156	-	27	129	166	-	28	138	-
	männlich	118	-	22	96	125	-	23	102	-
	weiblich	38	-	5	33	41	-	5	36	-
15 - 18	Zusammen	298	-	64	234	349	-	75	274	7
	männlich	230	-	49	181	264	-	56	208	7
	weiblich	68	-	15	53	85	-	19	66	-
18 - 21	Zusammen	487	5	94	388	664	5	110	549	55
	männlich	346	5	74	267	452	5	86	361	44
	weiblich	141	-	20	121	212	-	24	188	11
21 - 25	Zusammen	530	7	113	410	721	8	129	584	89
	männlich	370	5	91	274	506	5	103	398	67
	weiblich	160	2	22	136	215	3	26	186	22
25 - 30	Zusammen	453	10	95	348	613	10	115	488	68
	männlich	312	8	71	233	426	8	86	332	61
	weiblich	140	2	24	114	186	2	29	155	7
30 - 35	Zusammen	610	11	119	480	843	13	178	652	95
	männlich	366	8	78	280	506	10	118	378	76
	weiblich	244	3	41	200	337	3	60	274	19
35 - 40	Zusammen	614	13	126	475	775	16	144	615	93
	männlich	393	12	84	297	492	15	97	380	70
	weiblich	221	1	42	178	283	1	47	235	23
40 - 45	Zusammen	549	9	116	424	752	11	151	590	70
	männlich	371	7	85	279	510	9	113	388	55
	weiblich	178	2	31	145	242	2	38	202	15
45 - 50	Zusammen	408	5	96	307	521	5	116	400	80
	männlich	271	3	69	199	350	3	82	265	64
	weiblich	137	2	27	108	171	2	34	135	16
50 - 55	Zusammen	540	7	105	428	711	7	128	576	67
	männlich	366	7	71	288	479	7	89	383	47
	weiblich	173	-	34	139	231	-	39	192	20
55 - 60	Zusammen	612	14	134	464	763	14	157	592	82
	männlich	414	12	95	307	514	12	107	395	66
	weiblich	198	2	39	157	249	2	50	197	16
60 - 65	Zusammen	596	14	133	449	753	16	159	578	76
	männlich	397	14	87	296	492	16	102	374	53
	weiblich	199	-	46	153	261	-	57	204	23
65 - 70	Zusammen	415	9	91	315	509	9	103	397	35
	männlich	284	9	67	208	347	9	73	265	25
	weiblich	131	-	24	107	162	-	30	132	10
70 - 75	Zusammen	326	7	81	238	428	8	102	318	27
	männlich	229	5	59	165	309	6	75	228	18
	weiblich	97	2	22	73	119	2	27	90	9
75 und mehr	Zusammen	632	27	136	469	806	30	158	618	63
	männlich	475	20	111	344	614	22	126	466	52
	weiblich	157	7	25	125	192	8	32	152	11
Ohne Angabe	Zusammen	377	-	40	337	415	-	41	374	68
	männlich	89	-	4	85	97	-	4	93	6
	weiblich	33	-	2	31	35	-	2	33	1

¹ Summenzeilen einschl. ohne Angabe des Geschlechts

27. Hauptverursacherinnen und Hauptverursacher von Straßenverkehrsunfällen in Sachsen-Anhalt 2022 nach Art der Verkehrsbeteiligung und Unfallfolgen

Art der Verkehrsbeteiligung	Unfälle mit Personenschaden				Verunglückte				Schwerwiegende Unfälle mit Sachschaden (i. e. S.)
	insgesamt	davon			insgesamt	davon			
		mit Getöteten	mit Schwer- verletzten	mit Leicht- verletzten		Getötete	Schwer- verletzte	Leicht- verletzte	
Insgesamt	7 603	138	1 570	5 895	9 789	152	1 894	7 743	975
Fahrer/-innen von									
Krafträdern m. Versicherungskz.	221	2	49	170	256	2	58	196	9
dav. Mofas, Kleinkrafträdern	207	2	44	161	234	2	50	182	7
S-Pedelecs	4	-	1	3	5	-	1	4	-
drei- u. leicht.vierrädr. Kfz	10	-	4	6	17	-	7	10	2
Elektrokleinstfahrzeuge	80	-	12	68	83	-	12	71	-
Krafträdern mit amtl. Kennz.	409	12	162	235	448	12	172	264	7
dav. zweirädrigen Kfz	401	12	155	234	439	12	164	263	7
drei- u. schwer. vierrädr. Kfz	8	-	7	1	9	-	8	1	-
Personenkraftwagen	4 933	79	916	3 938	6 711	88	1 188	5 435	808
Wohnmobilen	7	1	2	4	9	1	2	6	-
Bussen	36	-	8	28	60	-	8	52	2
Lastkraftwagen ¹ ohne Anhänger	341	11	78	252	438	12	85	341	63
dav. bis einschl. 3,5 t	285	9	68	208	372	10	75	287	55
über 3,5 t	56	2	10	44	66	2	10	54	8
Lastkraftwagen ¹ mit Anhänger	61	4	10	47	90	5	16	69	15
dav. bis einschl. 3,5 t	14	1	2	11	20	2	3	15	6
über 3,5 t	47	3	8	36	70	3	13	54	9
Lastkraftwagen zusammen	407	15	89	303	534	17	102	415	78
dar. mit Tankauflagen	5	-	1	4	6	-	1	5	-
Sattelzugmaschinen	163	8	44	111	220	11	56	153	49
dar. mit Tankauflagen	6	-	-	6	8	-	-	8	3
Landwirtschaftl. Zugmaschinen	35	3	11	21	40	3	13	24	1
anderen Zugmaschinen	2	-	-	2	2	-	-	2	-
dar. mit Tankwagen	-	-	-	-	-	-	-	-	-
Tankkraftwagen	1	-	-	1	1	-	-	1	-
Lastkraftwagen m. Spezialaufbau	14	-	6	8	16	-	7	9	1
Güterkraftfahrzeugen, ohne									
landwirt. Zugmasch. zusammen	587	23	139	425	773	28	165	580	128
übrigen Kraftfahrzeugen	23	2	5	16	29	2	5	22	1
Kraftfahrzeugen zusammen	6 331	122	1 304	4 905	8 409	136	1 623	6 650	956
Straßenbahnen	14	-	2	12	20	-	2	18	-
Eisenbahnen	-	-	-	-	-	-	-	-	-
Fahrrädern	1 020	13	212	795	1 100	13	215	872	1
dar. Pedelecs	70	1	25	44	74	1	25	48	-
Fußgänger/-innen	148	3	37	108	166	3	38	125	-
dar. Fußgänger/-innen mit Sport- oder Spielgeräten	4	-	1	3	4	-	1	3	-
Handwagen, Handkarren	1	-	-	1	1	-	-	1	-
Tierführer/-innen, Treiber/-innen	11	-	2	9	11	-	2	9	-
bespannte Fuhrwerke	2	-	2	-	2	-	2	-	-
sonstige und unbekannte									
Fahrzeuge	75	-	11	64	79	-	12	67	18
andere Personen	1	-	-	1	1	-	-	1	-

¹ ohne Lastkraftwagen mit Tankauflage

28. Alkoholisierte Beteiligte bei Unfällen mit Personenschaden in Sachsen-Anhalt 2022 nach Altersgruppen und Art der Verkehrsbeteiligung

Art der Verkehrsbeteiligung	Insgesamt ¹	Darunter im Alter von ... bis unter ... Jahren								
		15 - 18	18 - 21	21 - 25	25 - 35	35 - 45	45 - 55	55 - 65	65 - 75	75 und mehr
Beteiligte insgesamt²	13 963	501	719	847	1 979	2 351	2 011	2 400	1 295	1 041
darunter: weiblich	4 672	135	230	286	743	869	662	852	415	320
Fahrer/-innen von										
Krafträdern m. Versich.-kennz. ³	369	201	25	7	23	29	20	34	19	10
Elektrokleinstfahrzeuge	126	8	16	14	34	14	12	10	4	3
Krafträdern m. amtl. Kennz. ⁴	626	95	67	35	77	78	98	120	40	13
Personenkraftwagen	8 277	13	450	570	1 264	1 566	1 235	1 449	841	651
Wohnmobilen	15	-	1	-	-	1	4	4	5	-
Bussen	83	-	-	2	5	14	25	32	1	2
Güterkraftfahrzeugen insgesamt	1 034	1	20	48	178	220	243	249	44	9
landwirtsch. Zugmaschinen	68	2	4	7	9	8	14	17	5	-
übrigen Kraftfahrzeugen	52	-	1	1	5	9	9	10	4	12
Fahrrädern ⁵	2 406	147	109	124	298	323	252	358	266	237
Fußgänger/-innen ⁶	687	32	23	31	65	62	68	76	63	104
Alkoholisierte Beteiligte²	426	12	25	33	100	107	66	50	30	3
darunter: weiblich	61	.	3	5	10	12	18	8	3	-
Fahrer/-innen von										
Krafträdern m. Versich.-kennz. ³	12	.	.	-	.	.	-	3	.	-
Elektrokleinstfahrzeuge	22	-	3	.	8	3	3	.	-	-
Krafträdern m. amtl. Kennz. ⁴	13	-	3	-	3	5	.	-	.	-
Personenkraftwagen	200	3	9	21	48	49	34	25	10	.
Wohnmobilen	-	-	-	-	-	-	-	-	-	-
Bussen	-	-	-	-	-	-	-	-	-	-
Güterkraftfahrzeugen insgesamt	21	-	.	.	4	8	.	.	.	-
landwirtsch. Zugmaschinen	.	-	-	-	.	.	-	.	-	-
übrigen Kraftfahrzeugen	.	-	-	-	-	-	-	.	-	-
Fahrrädern ⁵	143	6	5	6	32	37	23	16	16	.
Fußgänger/-innen ⁶	8	.	.	-	.	.	3	-	-	-
Von je 1 000 Beteiligten²										
waren alkoholisiert	31	24	35	39	51	46	33	21	23	3
darunter: weiblich	13	15	13	17	13	14	27	9	7	-
Fahrer/-innen von										
Krafträdern m. Versich.-kennz. ³	33	10	80	-	87	69	-	88	53	-
Elektrokleinstfahrzeuge	175	-	188	286	235	214	250	100	-	-
Krafträdern m. amtl. Kennz. ⁴	21	-	45	-	39	64	10	-	25	-
Personenkraftwagen	24	231	20	37	38	31	28	17	12	2
Wohnmobilen	-	-	-	-	-	-	-	-	-	-
Bussen	-	-	-	-	-	-	-	-	-	-
Güterkraftfahrzeugen insgesamt	20	-	50	42	22	36	8	8	45	-
landwirtsch. Zugmaschinen	59	-	-	-	111	125	-	118	-	-
übrigen Kraftfahrzeugen	19	-	-	-	-	-	-	100	-	-
Fahrrädern ⁵	59	41	46	48	107	115	91	45	60	8
Fußgänger/-innen ⁶	12	31	87	-	15	16	44	-	-	-

¹ einschl. ohne Angabe des Alters² einschl. ohne Angabe des Geschlechts³ einschl. S-Pedelecs und drei und leichten vierrädrigen Kfz.⁴ einschl. drei- und schweren vierrädrigen Kfz.⁵ einschl. Pedelecs⁶ einschl. Fußgänger/-innen mit Sport- und Spielgerät

29. Alkoholisierter Beteiligte bei Unfällen mit Personenschaden in Sachsen-Anhalt 2022 nach Blutalkoholwerten bzw. Atemalkoholwerten und Altersgruppen

Alter von ... bis unter ... Jahren ¹	Insgesamt	Alkoholisierter Beteiligte mit einer Blutalkoholkonzentration bzw. einem Atemalkoholwert von ... bis unter... In 0/00 ²									Ohne Angabe
		BAK: unter 0,50 bzw. AAK: unter 0,25	BAK: 0,5 - 0,80 bzw. AAK: 0,25 - 0,40	BAK: 0,80 - 1,10 bzw. AAK: 0,40 - 0,55	BAK: 1,10 - 1,40 bzw. AAK: 0,55 - 0,70	BAK: 1,40 - 1,70 bzw. AAK: 0,70 - 0,85	BAK: 1,70 - 2,00 bzw. AAK: 0,85 - 1,00	BAK: 2,00 - 2,50 bzw. AAK: 1,00 - 1,25	BAK: 2,50 - 3,00 bzw. AAK: 1,25 - 1,50	BAK: 3,00 u. mehr bzw. AAK: 1,50 u. mehr	
Insgesamt	426	35	33	41	55	72	67	72	38	13	-
männlich	364	32	29	.	49	58	55	58	35	.	-
weiblich	61	3	4	.	6	14	12	14	3	.	-
unter 15	Zusammen	-	-	-	-	-	-	-	-	-	-
männlich	-	-	-	-	-	-	-	-	-	-	-
weiblich	-	-	-	-	-	-	-	-	-	-	-
15 - 18	Zusammen	.	3	3	.	3	-
männlich	.	-	3	-
weiblich	.	-	-	-
18 - 21	Zusammen	25	-	3	4	.	7	5	.	.	-
männlich	22	-	3	4	.	7	-
weiblich	3	-	-	-	.	-	-
21 - 25	Zusammen	33	4	3	.	5	8	3	5	-	-
männlich	28	4	3	.	5	4	3	5	-	-	-
weiblich	5	-	-	.	-	4	-	-	-	-	-
25 - 30	Zusammen	39	.	5	7	7	4	10	.	-	-
männlich	34	.	5	6	7	.	.	.	-	-	-
weiblich	4	.	-	-	-	.	.	.	-	-	-
30 - 35	Zusammen	61	6	.	5	11	9	7	12	5	-
männlich	55	.	.	5	11	.	7	9	5	.	-
weiblich	6	.	.	-	-	.	-	3	-	.	-
35 - 40	Zusammen	58	5	3	3	4	14	9	11	5	4
männlich	50	.	.	3	4	.	.	.	5	4	-
weiblich	8	.	.	-	-	.	.	.	-	-	-
40 - 45	Zusammen	49	.	.	3	10	9	8	8	7	-
männlich	45	.	.	3	.	9	.	8	.	.	-
weiblich	4	.	.	-	-	-	-	-	-	-	-
45 - 50	Zusammen	32	3	.	4	.	4	4	7	7	-
männlich	26	3	.	4	-
weiblich	6	-	.	-	-	-
50 - 55	Zusammen	34	.	.	3	3	3	8	7	5	3
männlich	22	.	.	3	-
weiblich	12	.	.	-	-	-	-	-	-	-	-
55 - 60	Zusammen	28	.	4	.	4	3	5	6	3	-
männlich	23	5	.	3	-
weiblich	5	.	.	-	-	-	-	-	-	-	-
60 - 65	Zusammen	22	5	-	.	.	6	.	.	3	-
männlich	19	5	-	3	-
weiblich	3	-	-	-	-	-	-
65 - 70	Zusammen	19	4	4	5	.	-
männlich	16	4	5	.	-	-
weiblich	3	-	-	.	.	.	-	-	-	-	-
70 - 75	Zusammen	11	3	.	-
männlich	11	3	.	-	-
weiblich	-	-	-	-	-	-	-	-	-	-	-
75 und mehr	Zusammen	.	.	-	-	-	-	-	-	-	-
männlich	.	.	-	-	-	-	-	-	-	-	-
weiblich	.	.	-	-	-	-	-	-	-	-	-
Ohne Angabe	Zusammen	-	-	-	-	-	-	-	-	-	-
männlich	-	-	-	-	-	-	-	-	-	-	-
weiblich	-	-	-	-	-	-	-	-	-	-	-

¹ Summenzeilen einschl. ohne Angabe des Geschlechts

² zum Zeitpunkt der Blutentnahme bzw. der Durchführung der Messung

30. Alkoholisierter Beteiligte bei schwerwiegenden Unfällen mit Sachschaden (i. e. S.) in Sachsen-Anhalt 2022 nach Blutalkoholwerten bzw. Atemalkoholwerten und Altersgruppen

Alter von ... bis unter ... Jahren ¹	Insgesamt	Alkoholisierter Beteiligte mit einer Blutalkoholkonzentration bzw. einem Atemalkoholwert von ... bis unter... In 0/00 ²									Ohne Angabe
		BAK: unter 0,50 bzw. AAK: unter 0,25	BAK: 0,5 - 0,80 bzw. AAK: 0,25 - 0,40	BAK: 0,80 - 1,10 bzw. AAK: 0,40 - 0,55	BAK: 1,10 - 1,40 bzw. AAK: 0,55 - 0,70	BAK: 1,40 - 1,70 bzw. AAK: 0,70 - 0,85	BAK: 1,70 - 2,00 bzw. AAK: 0,85 - 1,00	BAK: 2,00 - 2,50 bzw. AAK: 1,00 - 1,25	BAK: 2,50 - 3,00 bzw. AAK: 1,25 - 1,50	BAK: 3,00 u. mehr bzw. AAK: 1,50 u. mehr	
Insgesamt	187	18	19	29	28	33	20	31	.	.	-
männlich	156	.	.	23	20	27	17	26	.	.	-
weiblich	30	.	.	6	8	5	3	5	.	.	-
unter 15 Zusammen	-	-	-	-	-	-	-	-	-	-	-
männlich	-	-	-	-	-	-	-	-	-	-	-
weiblich	-	-	-	-	-	-	-	-	-	-	-
15 - 18 Zusammen	.	-	.	-	-	-	-	-	-	-	-
männlich	.	-	.	-	-	-	-	-	-	-	-
weiblich	.	-	.	-	-	-	-	-	-	-	-
18 - 21 Zusammen	12	5	-	-	-
männlich	.	5	-	-	-
weiblich	.	-	-	-	-
21 - 25 Zusammen	18	3	.	3	.	4	3	.	-	-	-
männlich	15	4	3	.	-	-	-
weiblich	3	-	-	.	-	-	-
25 - 30 Zusammen	12	5	-	.	-	-	-
männlich	12	5	-	.	-	-	-
weiblich	-	-	-	-	-	-	-	-	-	-	-
30 - 35 Zusammen	35	3	3	8	10	4	.	4	.	-	-
männlich	29	3	3	5	.	.	.	4	.	-	-
weiblich	6	-	-	3	.	.	.	-	.	-	-
35 - 40 Zusammen	31	.	3	3	5	8	.	8	-	-	-
männlich	22	.	3	3	.	.	.	5	-	-	-
weiblich	9	.	-	-	.	.	.	3	-	-	-
40 - 45 Zusammen	11	.	-	-	-	-	-	5	-	-	-
männlich	.	.	-	-	-	-	-	5	-	-	-
weiblich	.	-	-	-	-	-	-	-	-	-	-
45 - 50 Zusammen	22	.	.	.	3	4	5	3	.	-	-
männlich	19	4	5	.	.	-	-
weiblich	3	.	.	.	-	-	-	.	.	-	-
50 - 55 Zusammen	15	.	.	3	3	.	.	3	.	-	-
männlich	12	3	.	-	-
weiblich	3	-	.	-	-
55 - 60 Zusammen	12	-	3	.	-	-	-
männlich	12	-	3	.	-	-	-
weiblich	-	-	-	-	-	-	-	-	-	-	-
60 - 65 Zusammen	11	-	.	.	-	-	.	3	.	-	-
männlich	.	-	.	.	-	-	.	.	.	-	-
weiblich	.	-	.	.	-	-	.	.	.	-	-
65 - 70 Zusammen	5	.	-	.	-	-	.	.	.	-	-
männlich	.	.	-	.	-	-	.	.	.	-	-
weiblich	.	-	-	-	-	-	.	.	.	-	-
70 - 75 Zusammen	-	-	-	-	-	-	-	-	-	-	-
männlich	-	-	-	-	-	-	-	-	-	-	-
weiblich	-	-	-	-	-	-	-	-	-	-	-
75 und mehr Zusammen	.	-	-	-	-	-	-	-	-	-	-
männlich	.	-	-	-	-	-	-	-	-	-	-
weiblich	.	-	-	-	-	-	-	-	-	-	-
Ohne Angabe Zusammen	.	-	-	-	-	-	-	-	-	-	-
männlich	-	-	-	-	-	-	-	-	-	-	-
weiblich	-	-	-	-	-	-	-	-	-	-	-

¹ Summenzeilen einschl. ohne Angabe des Geschlechts² zum Zeitpunkt der Blutentnahme bzw. der Durchführung der Messung

31. Beteiligte Kraftfahrzeugführerinnen und Kraftfahrzeugführer an Straßenverkehrsunfällen in Sachsen-Anhalt 2022 nach Dauer der Fahrerlaubnis

Merkmal	Insgesamt ¹	Dauer der Fahrerlaubnis von ... bis unter ...											Ohne erforderliche Fahrerlaubnis	
		zusammen	Monaten			Jahren								ohne Angabe
			unter 3	3 - 6	6 - 12	1 - 2	2 - 3	3 - 5	5 - 10	10 - 20	20 und mehr			
Beteiligte insgesamt														
Kraftfahrer/-innen insgesamt	12 361	11 079	193	189	332	521	411	705	1 082	2 000	5 619	27	1 282	
bei Unfällen mit														
Getöteten	214	196	1	2	6	4	5	12	24	28	113	1	18	
Personenschaden	10 650	9 603	179	168	287	472	354	614	901	1 736	4 872	20	1 047	
Schwerwiegendem Sachschaden (i. e. S.)	1 711	1 476	14	21	45	49	57	91	181	264	747	7	235	
darunter:														
Fahrer/-innen von Pkw	9 717	8 788	77	118	191	324	279	533	835	1 619	4 789	23	929	
bei Unfällen mit														
Getöteten	127	117	-	1	1	4	1	8	10	12	79	1	10	
Personenschaden	8 277	7 548	64	101	162	290	234	461	695	1 403	4 121	17	729	
Schwerwiegendem Sachschaden (i. e. S.)	1 440	1 240	13	17	29	34	45	72	140	216	668	6	200	
Fahrer/-innen von Kraftädern mit amtl. Kennzeichen ²	635	584	39	21	52	69	31	25	40	75	231	1	51	
bei Unfällen mit														
Getöteten	19	16	1	-	1	-	3	-	1	4	6	-	3	
Personenschaden	626	580	39	21	52	68	31	25	39	74	231	-	46	
Schwerwiegendem Sachschaden (i. e. S.)	9	4	-	-	-	1	-	-	1	1	-	1	5	
Fahrer/-innen von Güterkraftfahrzeugen	1 268	1 173	15	15	47	59	57	120	164	238	455	3	95	
bei Unfällen mit														
Getöteten	58	54	-	1	4	-	1	3	11	10	24	-	4	
Personenschaden	1 034	965	15	11	34	48	47	102	128	196	381	3	69	
Schwerwiegendem Sachschaden (i. e. S.)	234	208	-	4	13	11	10	18	36	42	74	-	26	

¹ einschl. Fahrerlaubnis nicht erforderlich

² einschl. drei- und schweren vierradrigen Kfz.

**Noch 31. Beteiligte Kraftfahrzeugführerinnen und Kraftfahrzeugführer an Straßenverkehrsunfällen in Sachsen-Anhalt 2022
nach Dauer der Fahrerlaubnis**

Merkmal	Insgesamt ¹	Dauer der Fahrerlaubnis von ... bis unter ...											Ohne erforderliche Fahrerlaubnis	
		zusammen	Monaten			Jahren								ohne Angabe
			unter 3	3 - 6	6 - 12	1 - 2	2 - 3	3 - 5	5 - 10	10 - 20	20 und mehr			
darunter Hauptverursacher/-innen														
Kraftfahrer/-innen insgesamt	7 287	6 565	141	137	231	347	268	451	655	1 076	3 236	23	722	
bei Unfällen mit														
Getöteten	122	110	-	-	4	2	3	9	13	16	62	1	12	
Personenschaden	6 331	5 723	129	123	200	314	229	391	551	931	2 839	16	608	
Schwerwiegendem Sachschaden (i. e. S.)	956	842	12	14	31	33	39	60	104	145	397	7	114	
darunter:														
Fahrer/-innen von Pkw	5 741	5 250	61	91	139	221	198	350	519	868	2 784	19	491	
bei Unfällen mit														
Getöteten	79	72	-	-	1	2	1	6	5	9	47	1	7	
Personenschaden	4 933	4 533	50	79	120	197	164	301	434	749	2 426	13	400	
Schwerwiegendem Sachschaden (i. e. S.)	808	717	11	12	19	24	34	49	85	119	358	6	91	
Fahrer/-innen von Kraftädern mit amtl. Kennzeichen ²	416	370	30	15	38	51	17	16	30	44	128	1	46	
bei Unfällen mit														
Getöteten	12	9	-	-	-	-	2	-	1	2	4	-	3	
Personenschaden	409	367	30	15	38	51	17	16	29	43	128	-	42	
Schwerwiegendem Sachschaden (i. e. S.)	7	3	-	-	-	-	-	-	1	1	-	1	4	
Fahrer/-innen von Güterkraftfahrzeugen	715	658	10	7	29	37	33	70	83	131	255	3	57	
bei Unfällen mit														
Getöteten	23	22	-	-	3	-	-	2	5	4	8	-	1	
Personenschaden	587	548	10	5	19	31	29	60	67	107	217	3	39	
Schwerwiegendem Sachschaden (i. e. S.)	128	110	-	2	10	6	4	10	16	24	38	-	18	

¹ einschl. Fahrerlaubnis nicht erforderlich

² einschl. drei- und schweren vierradrigen Kfz.

32. Beteiligte an Straßenverkehrsunfällen in Sachsen-Anhalt 2022 nach Alter des Fahrzeugs und nach Altersgruppen

Alter des Fahrzeugs von ... bis unter ... Jahren	Insgesamt	Fahrer/-innen von Personenkraftwagen im Alter von ... bis unter ... Jahren								Ohne Angabe
		unter 18	18 - 21	21 - 25	25 - 35	35 - 45	45 - 55	55 - 65	65 und mehr	
Beteiligte Fahrzeugführer/-innen										
Unfälle mit Personenschaden										
unter 1	181	1	7	9	36	34	41	31	21	1
1 - 2	369	1	14	23	75	61	65	85	43	2
2 - 3	449	2	12	24	60	91	86	109	61	4
3 - 4	533	2	17	29	73	120	94	108	89	1
4 - 5	546	2	13	29	75	106	102	128	88	3
5 - 6	542	1	16	30	78	121	97	98	101	-
6 - 8	940	1	44	63	135	163	172	179	180	3
8 - 10	742	1	39	45	102	137	112	143	158	5
10 - 12	743	1	47	49	105	138	103	140	156	4
12 und mehr	2 765	4	227	240	459	532	327	392	567	17
Ohne Angabe	467	-	14	29	66	63	36	36	28	195
Insgesamt	8 277	16	450	570	1 264	1 566	1 235	1 449	1 492	235
schwerwiegende Unfälle mit Sachschaden (i. e. S.)										
unter 1	26	-	-	-	8	6	2	5	5	-
1 - 2	68	-	1	3	11	18	12	19	2	2
2 - 3	96	1	6	7	13	9	25	24	10	1
3 - 4	101	-	3	4	14	18	18	24	19	1
4 - 5	71	-	1	6	6	10	14	21	13	-
5 - 6	85	-	1	3	14	15	23	12	16	1
6 - 8	156	-	7	8	20	33	30	28	28	2
8 - 10	134	1	7	11	15	32	27	23	17	1
10 - 12	119	-	3	10	11	29	27	18	20	1
12 und mehr	469	-	33	50	99	84	54	70	71	8
Ohne Angabe	115	-	5	23	17	22	5	12	4	27
Insgesamt	1 440	2	67	125	228	276	237	256	205	44
darunter Hauptverursacher/-innen										
Unfälle mit Personenschaden										
unter 1	92	-	5	5	21	11	17	19	13	1
1 - 2	195	1	10	11	46	30	28	45	24	-
2 - 3	258	2	9	18	29	44	48	66	40	2
3 - 4	287	2	8	18	48	55	43	55	57	1
4 - 5	324	-	11	22	40	50	55	82	61	3
5 - 6	305	1	13	21	39	61	55	43	72	-
6 - 8	501	1	32	42	78	72	70	91	113	2
8 - 10	432	-	27	28	53	67	61	82	110	4
10 - 12	446	1	35	33	66	68	55	74	110	4
12 und mehr	1 746	4	172	171	277	280	172	231	425	14
Ohne Angabe	347	-	8	19	38	40	19	20	21	182
Insgesamt	4 933	12	330	388	735	778	623	808	1 046	213
schwerwiegende Unfälle mit Sachschaden (i. e. S.)										
unter 1	13	-	-	-	4	3	1	1	4	-
1 - 2	32	-	-	1	9	10	2	10	-	-
2 - 3	51	1	4	3	7	5	11	12	8	-
3 - 4	50	-	1	3	7	6	12	10	10	1
4 - 5	35	-	-	4	3	4	6	11	7	-
5 - 6	52	-	1	2	8	7	14	7	12	1
6 - 8	72	-	6	6	7	13	12	14	14	-
8 - 10	73	1	5	7	7	15	15	11	11	1
10 - 12	64	-	3	6	8	10	13	10	13	1
12 und mehr	284	-	25	33	62	49	30	41	38	6
Ohne Angabe	82	-	5	17	11	12	4	6	3	24
Insgesamt	808	2	50	82	133	134	120	133	120	34

33. Fahrzeugbesetzung und Unfallfolgen in Sachsen-Anhalt 2022 nach Art der Verkehrsbeteiligung

Art der Verkehrsbeteiligung	Unfälle mit Personen- und Sachschaden (schwerw. i.e.S.)			Darunter Unfälle mit Personenschaden						
	Beteiligte		Fahrzeugbenutzer/-innen	Beteiligte			darunter Verunglückte			
	insgesamt	Zahl der Fahrzeugbenutzer/-innen bekannt		zusammen	Zahl der Fahrzeugbenutzer/-innen bekannt	Fahrzeugbenutzer/-innen	zusammen	Getötete	Schwerverletzte	Leichtverletzte
Innerhalb von Ortschaften										
Kraftfahrzeuge zusammen	7 494	7 021	9 945	6 533	6 180	8 832	3 272	19	431	2 822
davon										
Krafträder mit Versicherungskennz. ¹	292	292	321	284	284	312	291	1	51	239
Krafträder mit amtl. Kennz. ²	329	329	354	325	325	350	325	2	84	239
Personenkraftwagen	6 128	5 692	7 828	5 263	4 939	6 834	2 345	15	254	2 076
Wohnmobile	6	5	9	5	5	9	3	-	-	3
Busse	76	74	694	69	67	668	78	-	5	73
Güterkraftfahrzeuge	474	445	534	407	385	466	85	1	13	71
landw. Zugmaschinen	23	23	26	20	20	23	13	-	4	9
übrige Kraftfahrzeuge	45	41	52	41	37	45	25	-	5	20
Fahrräder ³	2 214	2 202	2 224	2 212	2 201	2 223	2 052	18	286	1 748
Außerhalb von Ortschaften, einschließlich Autobahn										
Kraftfahrzeuge zusammen	4 867	4 817	7 017	4 117	4 078	5 953	3 554	92	968	2 494
davon										
Krafträder mit Versicherungskennz. ¹	87	87	98	85	85	96	94	1	31	62
Krafträder mit amtl. Kennz. ²	306	305	328	301	300	322	303	15	140	148
Personenkraftwagen	3 589	3 549	5 421	3 014	2 984	4 574	2 807	57	694	2 056
Wohnmobile	10	10	14	10	10	14	7	1	1	5
Busse	15	15	172	14	14	162	3	-	1	2
Güterkraftfahrzeuge	794	785	905	627	619	706	299	17	87	195
landw. Zugmaschinen	48	48	52	48	48	52	22	1	11	10
übrige Kraftfahrzeuge	11	11	20	11	11	20	12	-	1	11
Fahrräder ³	194	194	195	194	194	195	184	7	55	122
Innerhalb und außerhalb von Ortschaften										
Kraftfahrzeuge insgesamt	12 361	11 838	16 962	10 650	10 258	14 785	6 826	111	1 399	5 316
davon										
Krafträder mit Versicherungskennz. ¹	379	379	419	369	369	408	385	2	82	301
Krafträder mit amtl. Kennz. ²	635	634	682	626	625	672	628	17	224	387
Personenkraftwagen	9 717	9 241	13 249	8 277	7 923	11 408	5 152	72	948	4 132
Wohnmobile	16	15	23	15	15	23	10	1	1	8
Busse	91	89	866	83	81	830	81	-	6	75
Güterkraftfahrzeuge	1 268	1 230	1 439	1 034	1 004	1 172	384	18	100	266
landw. Zugmaschinen	71	71	78	68	68	75	35	1	15	19
übrige Kraftfahrzeuge	56	52	72	52	48	65	37	-	6	31
Fahrräder ³	2 408	2 396	2 419	2 406	2 395	2 418	2 236	25	341	1 870

Die Spalten 2 und 5 enthalten die Zahl der unfallbeteiligten Fahrzeuge, für die die Zahl der Benutzer/-innen bekannt war.

¹ einschl. S-Pedelecs und drei- und leichte vierrädrige Kfz.

² einschl. drei- und schweren vierrädrige Kfz.

³ einschl. Pedelecs

34. Straßenverkehrsunfälle und Verunglückte in Sachsen-Anhalt 2022 nach Unfallursachen

Ursachen ¹	Unfälle mit Personenschaden	Verunglückte				Schwerwiegende Unfälle mit Sachschaden (i. e. S.)
		insgesamt	Getötete	Schwer- verletzte	Leicht- verletzte	
Fehlverhalten der Fahrzeugführer/-innen						
Alkoholeinfluss	418	500	7	141	352	187
Einfluss anderer berauschender Mittel	80	114	3	28	83	48
Übermüdung	62	98	2	42	54	48
Sonstige körperliche und geistige Mängel	150	184	5	67	112	8
Ablenkung im Sinne des § 23 Abs. 1a (StVO) Stichwort: "Nutzung elektronischer Geräte"	11	16	1	4	11	7
Ablenkung in anderen Fällen	109	143	3	21	119	7
Falschfahrt auf Straßen mit nach Fahrtrichtung getrennten Fahrbahnen (Falschfahrer)	3	6	-	-	6	-
Benutzung der Fahrbahn entgegen d. vorge- geschriebenen Fahrtrichtung in anderen Fällen (Einbahnstraße)	35	37	-	3	34	1
verbotswidrige Benutzung d. Fahrbahn oder anderer Straßenteile (z. B. Gehweg, Radweg)	322	357	3	40	314	10
Verstoß gegen das Rechtsfahrgebot	422	587	20	164	403	56
nicht angepasste Geschwindigkeit						
mit gleichz. Überschreit d. zuläss. Höchstgeschw.	12	20	1	4	15	2
in anderen Fällen	1 386	1 829	56	551	1 222	275
ungenügender Sicherheitsabstand	1 191	1 826	24	253	1 549	60
starkes Bremsen des Vorausfahrenden						
ohne zwingenden Grund	30	42	-	8	34	5
unzulässiges Rechtsüberholen	15	18	-	1	17	3
Überholen trotz Gegenverkehrs	46	86	6	26	54	5
Überholen trotz unklarer Verkehrslage	67	88	1	25	62	11
Überholen trotz unzureichender Sichtverhältnisse	6	9	-	2	7	1
Überholen ohne Beachtung des nachfolgenden Verkehrs und/oder ohne rechtzeitige und deut- liche Ankündigung des Ausscherens	48	76	-	21	55	14
Fehler beim Wiedereinordnen nach rechts	34	40	1	8	31	11
sonstige Fehler beim Überholen	93	112	2	16	94	6
Fehler beim Überholtwerden	11	15	-	3	12	2
Nichtbeachten des Vorranges entgegenkomm. Fahrzeuge beim Vorbeifahren an haltenden Fahrzeugen, Absperrungen, Hindernissen	11	12	-	3	9	-
Nichtbeachten des nachfolgenden Verkehrs beim Vorbeifahren an haltenden Fahrzeugen, Absperrungen, Hindernissen und/oder ohne recht- zeitige und deutl. Ankündigung d. Ausscherens	3	4	-	2	2	1
Nebeneinanderfahren, fehlerhaftes Wechseln des Fahrstreifens oder Nichtbeachten des Reißverschlussverfahrens	155	216	-	31	185	32
Nichtbeachten der Regel "rechts vor links"	130	149	-	12	137	32
Nichtbeachten der Vorfahrt regelnden Verkehrs.	1 048	1 386	6	242	1 138	171
Nichtbeachten der Vorfahrt des durchgehenden Verkehrs auf Autobahnen oder Kraftfahrtstraßen	23	36	-	6	30	6
Nichtbeachten der Vorfahrt durch Fahrzeuge, die aus Feld- und Waldwegen kommen	6	6	1	1	4	1
Nichtbeachten der Verkehrsregelung durch Polizeibeamte oder Lichtzeichen	184	272	2	40	230	36

¹ Die Tabelle enthält Mehrfachzählungen, weil bei einem Unfall bis zu acht Ursachen eingetragen werden können.

Noch 34. Straßenverkehrsunfälle und Verunglückte in Sachsen-Anhalt 2022 nach Unfallursachen

Ursachen ¹	Unfälle mit Personenschaden	Verunglückte				Schwerwiegende Unfälle mit Sachschaden (i. e. S.)
		insgesamt	Getötete	Schwer- verletzte	Leicht- verletzte	
noch Fehlverhalten der Fahrzeugführer/-innen						
Nichtbeachten des Vorranges entgegenkommender Fahrzeuge	25	36	-	11	25	4
Nichtbeachten des Vorranges von Schienenfahrzeugen an Bahnübergängen	7	11	-	4	7	2
Fehler beim Abbiegen nach rechts	233	242	3	23	216	9
Fehler beim Abbiegen nach links	526	778	9	119	650	83
Fehler beim Wenden oder Rückwärtsfahren	202	228	3	35	190	31
Fehler beim Einfahren in den fließenden Verkehr	399	444	3	48	393	11
Falsches Verhalten gegenüber Fußgängern an Fußgängerüberwegen	32	36	1	11	24	-
an Fußgängerfurten	17	17	-	3	14	-
beim Abbiegen	54	61	-	11	50	-
an Haltestellen	25	27	-	7	20	-
an anderen Stellen	239	261	6	54	201	-
unzulässiges Halten oder Parken	2	5	-	-	5	2
mangelnde Sicherung haltender oder liegendebl. Fahrzeuge und von Unfallstellen sowie Schulbussen, bei denen Kinder ein-/aussteigen	7	8	1	-	7	1
verkehrswidriges Verhalten beim Ein- oder Aussteigen, Be- oder Entladen	45	46	-	5	41	1
Nichtbeachten der Beleuchtungsvorschriften	3	5	1	-	4	-
Überladung, Überbesetzung	6	6	-	-	6	-
unzureichend gesicherte Ladung oder Fahrzeugzubehörteile	18	20	-	3	17	9
andere Fehler der Fahrer/-innen	1 195	1 367	27	336	1 004	162
technische Mängel, Wartungsmängel						
Beleuchtung	7	7	-	1	6	-
Bereifung	24	34	-	6	28	13
Bremsen	11	11	-	1	10	-
Lenkung	4	4	-	-	4	1
Zugvorrichtung	1	2	-	-	2	1
andere Mängel	23	29	-	4	25	3
Fehlverhalten der Fußgänger/-innen						
Alkoholeinfluss	8	8	-	1	7	-
Einfluss anderer berauschender Mittel	-	-	-	-	-	-
Übermüdung	-	-	-	-	-	-
Sonstige körperliche und geistige Mängel	3	3	-	1	2	-
falsches Verhalten bei Überschreiten der Fahrbahn						
an Stellen, an denen der Fußgängerverkehr durch Polizeibeamte o. Lichtzeichen gereg. war	10	11	-	1	10	-
auf Fußgängerüberwegen ohne Verkehrsregelung durch Polizeibeamte oder Lichtzeichen	1	1	-	1	-	-

¹ Die Tabelle enthält Mehrfachzählungen, weil bei einem Unfall bis zu acht Ursachen eingetragen werden können.

Noch 34. Straßenverkehrsunfälle und Verunglückte in Sachsen-Anhalt 2022 nach Unfallursachen

Ursachen ¹	Unfälle mit Personenschaden	Verunglückte				Schwerwiegende Unfälle mit Sachschaden (i. e. S.)
		insgesamt	Getötete	Schwer- verletzte	Leicht- verletzte	
noch Fehlverhalten der Fußgänger/-innen						
weiter falsches Verhalten in der Nähe von Kreuzungen, Einmündungen, Lichtzeichenanlagen oder Fußgängerüberwegen bei dichtem Verkehr an anderen Stellen durch plötzliches Hervortreten hinter Sichthindernissen	29	31	2	11	18	-
ohne auf den Fahrzeugverkehr zu achten	33	41	-	4	37	-
durch sonstiges falsches Verhalten	109	125	3	31	91	-
Nichtbenutzung des Gehweges	11	11	-	1	10	-
Nichtbenutzung der vorgeschriebenen Straßenseite	2	4	-	3	1	-
Spielen auf oder neben der Fahrbahn	1	2	-	1	1	-
andere Fehler der Fußgänger/-innen	2	2	-	1	1	-
	19	20	-	-	20	-
Straßenverhältnisse						
Glätte und Schlüpfrigkeit der Fahrbahn						
Verunreinigung durch ausgeflossenes Öl	6	7	-	-	7	-
andere Verunreinigung durch Straßenbenutzer	-	-	-	-	-	-
Schnee, Eis	54	65	-	14	51	21
Regen	43	60	1	13	46	9
andere Einflüsse	4	4	-	3	1	-
Spurrillen im Zusammenhang mit Regen, Schnee oder Eis	-	-	-	-	-	1
Schäden an der Fahrbahnoberfläche	4	4	-	-	4	1
anderer Zustand der Straße	44	48	-	8	40	-
nicht ordnungsgemäßer Zustand der Verkehrszeichen oder - einrichtungen	-	-	-	-	-	-
mangelhafte Beleuchtung der Straße	-	-	-	-	-	-
mangelhafte Sicherung von Bahnübergängen	-	-	-	-	-	-
Witterungseinflüsse						
Sichtbehinderung durch						
Nebel	4	5	-	3	2	1
starken Regen, Hagel, Schneegestöber usw.	16	34	-	12	22	8
blendende Sonne	44	52	-	8	44	4
Seitenwind	13	19	-	7	12	1
Unwetter oder sonstige Witterungseinflüsse	7	7	1	1	5	-
Hindernisse						
nicht oder unzureichend gesicherte Arbeits- stellen auf der Fahrbahn	1	1	-	1	-	-
Wild auf der Fahrbahn	114	124	-	23	101	12
anderes Tier auf der Fahrbahn	14	14	-	3	11	1
sonstiges Hindernis auf der Fahrbahn	16	22	-	7	15	5
sonstige Ursachen	8	8	-	1	7	-

¹ Die Tabelle enthält Mehrfachzählungen, weil bei einem Unfall bis zu acht Ursachen eingetragen werden können.

35. Fehlverhalten der Fahrzeugführerinnen und Fahrzeugführer in Sachsen-Anhalt 2022 nach Art der Verkehrsbeteiligung

Ursache ¹	Insgesamt ²	Kraftfahrer insgesamt	Darunter Fahrer/-innen von							Radfahrer/-innen ⁵	
			Kraft-rädern m. Versicherungs-kennz. ³	Elektrokleinst-fahr-zeuge	Kraft-rädern m. amtl. Kenn-zeichen ⁴	Per-sonen-kraft-wagen	Bus-sen	Güter-kraft-fahr-zeugen	Land-wirtsch. Zugma-schinen	insge-samt	darunter 6 - 14 Jahre
Unfälle mit Personenschaden											
Fehlverhalten der Fahrer/-innen insgesamt	9 210	7 616	263	127	483	5 906	41	713	46	1 491	133
Verkehrstüchtigkeit	710	529	19	25	25	402	2	51	4	178	1
dar. Alkoholeinfluss	418	273	12	22	13	200	-	21	4	143	-
Einfluss and. berauschender Mittel	80	63	6	.	11	42	-	.	-	16	-
Ablenkung	120	112	8	-	5	93	-	5	1	8	2
falsche Straßenbenutzung	804	432	16	22	24	313	4	48	1	355	36
nicht angepasste Geschwindigkeit	1 403	1 286	68	7	227	867	1	100	12	111	8
Abstand	1 229	1 187	42	2	69	923	2	138	5	35	3
Überholen	321	290	6	1	37	207	3	34	1	26	1
Vorbeifahren	14	11	-	-	1	10	-	-	-	3	1
Nebeneinanderfahren	159	148	3	-	4	91	1	49	-	10	-
Vorfahrt, Vorrang	1 433	1 292	25	5	7	1 142	6	100	4	131	22
Abbiegen, Wenden, Rückwärts-fahren, Ein- u. Anfahren	1 365	1 193	25	11	18	1 016	6	103	7	162	24
falsches Verhalten											
gegenüber Fußgängern	367	293	2	6	-	265	4	14	-	55	3
dar. an Fußgängerüberwegen, -furten	49	45	1	-	-	44	-	-	-	2	-
ruhender Verkehr, Verkehrssicherung	54	54	-	-	-	48	1	5	-	-	-
Nichtbeachten d. Beleuchtungsvorschriften	3	1	-	-	-	-	-	-	-	2	-
Ladung, Besetzung	24	16	-	2	1	5	-	6	-	7	1
andere Fehler der Fahrer/-innen	1 204	772	49	46	65	524	11	60	11	408	31
schwerwiegende Unfälle mit Sachschaden (i. e. S.)											
Fehlverhalten der Fahrer/-innen insgesamt	1 375	1 357	12	2	8	1 156	4	172	1	1	-
Verkehrstüchtigkeit	291	291	.	.	.	248	-	38	-	-	-
dar. Alkoholeinfluss	187	187	.	.	.	175	-	11	-	-	-
Einfluss and. berauschender Mittel	48	48	.	.	.	41	-	4	-	-	-
Ablenkung	14	14	-	-	-	12	1	1	-	-	-
falsche Straßenbenutzung	69	68	-	1	-	64	-	3	-	-	-
nicht angepasste Geschwindigkeit	281	280	1	-	4	251	1	23	-	-	-
Abstand	67	67	1	-	-	58	-	8	-	-	-
Überholen	53	52	-	-	1	42	-	9	-	-	-
Vorbeifahren	1	1	-	-	-	1	-	-	-	-	-
Nebeneinanderfahren	33	30	-	-	-	18	-	12	-	-	-
Vorfahrt, Vorrang	256	255	4	-	-	234	1	15	1	1	-
Abbiegen, Wenden, Rückwärts-fahren, Ein- u. Anfahren	134	133	4	-	-	114	1	14	-	-	-
falsches Verhalten											
gegenüber Fußgängern	-	-	-	-	-	-	-	-	-	-	-
dar. an Fußgängerüberwegen, -furten	-	-	-	-	-	-	-	-	-	-	-
ruhender Verkehr, Verkehrssicherung	4	4	-	-	-	2	-	2	-	-	-
Nichtbeachten d. Beleuchtungsvorschriften	-	-	-	-	-	-	-	-	-	-	-
Ladung, Besetzung	9	7	-	-	-	3	-	4	-	-	-
andere Fehler der Fahrer/-innen	163	155	-	-	2	109	-	43	-	-	-

¹ Die Tabelle enthält Mehrfachzählungen, weil bei einem Unfall bis zu 8 Ursachen eingetragen werden können.² einschl. Fahrzeugführer/-innen von Straßenbahnen, Eisenbahnen, bespannten Fuhrwerken sowie sonstigen u. unbekanntem Fahrzeugen³ einschl. S-Pedelecs und drei- und leichten vierrädrigen Kfz. ⁴ einschl. drei- und schweren vierrädrigen Kfz. ⁵ einschl. Pedelecs

36. Fehlverhalten der Fahrzeugführerinnen und Fahrzeugführer in Sachsen-Anhalt 2022 nach Altersgruppen

Ursache ¹	Insgesamt ²	Darunter im Alter von ... bis unter ... Jahren								
		15 - 18	18 - 21	21 - 25	25 - 35	35 - 45	45 - 55	55 - 65	65 - 75	75 und mehr
Unfälle mit Personenschaden										
Beteiligte	13 251	467	695	816	1 908	2 284	1 941	2 321	1 230	937
Fehlverhalten der Fahrer/-innen insgesamt	9 210	341	596	666	1 368	1 443	1 164	1 443	884	746
Verkehrstüchtigkeit	710	18	35	64	144	156	90	98	69	35
dar. Alkoholeinfluss	418	11	23	33	99	106	63	50	30	3
Einfluss and. berauschender Mittel	80	4	5	17	26	24	.	.	-	-
Ablenkung	120	8	18	9	20	25	7	17	6	8
falsche Straßenbenutzung	804	45	53	61	105	113	71	107	66	65
nicht angepasste Geschwindigkeit	1 403	81	148	145	247	222	155	183	111	90
Abstand	1 229	46	95	115	213	213	147	184	95	89
Überholen	321	9	21	19	42	41	35	52	24	28
Vorbeifahren	14	-	2	3	1	3	.	.	1	1
Nebeneinanderfahren	159	1	4	12	21	34	26	22	17	6
Vorfahrt, Vorrang	1 433	37	69	68	167	224	210	273	177	132
Abbiegen, Wenden, Rückwärtsfahren										
Ein - u. Anfahren	1 365	40	63	79	191	203	201	230	141	121
falsches Verhalten gegenüber Fußgängern	367	4	17	15	39	47	47	55	37	40
dar. an Fußgängerüberwegen, -furten	49	-	1	-	3	4	5	8	6	14
ruhender Verkehr, Verkehrssicherung	54	2	-	1	11	12	10	7	2	7
Nichtbeachten d. Beleuchtungsvorschriften	3	-	-	-	1	-	-	2	-	-
Ladung, Besetzung	24	1	1	2	3	7	-	4	-	2
andere Fehler der Fahrer/-innen	1 204	49	70	73	163	143	165	207	138	122
schwerwiegende Unfälle mit Sachschaden (i. e. S.)										
Beteiligte	1 747	9	72	137	287	341	294	307	121	98
Fehlverhalten der Fahrer/-innen insgesamt	1 375	10	89	133	245	256	211	209	77	70
Verkehrstüchtigkeit	291	2	25	31	70	69	50	32	9	2
dar. Alkoholeinfluss	187	.	12	18	47	42	37	23	5	.
Einfluss and. berauschender Mittel	48	.	10	9	14	14	-	-	-	.
Ablenkung	14	-	1	2	3	4	2	1	-	1
falsche Straßenbenutzung	69	1	2	7	9	17	8	12	2	3
nicht angepasste Geschwindigkeit	281	2	25	39	66	55	38	32	8	4
Abstand	67	1	3	6	7	13	7	14	7	2
Überholen	53	-	1	5	8	5	9	6	3	5
Vorbeifahren	1	-	-	-	-	1	-	-	-	-
Nebeneinanderfahren	33	-	1	2	3	5	8	1	2	1
Vorfahrt, Vorrang	256	2	7	16	32	26	35	64	31	38
Abbiegen, Wenden, Rückwärtsfahren										
Ein - u. Anfahren	134	2	13	12	17	26	21	22	8	10
falsches Verhalten gegenüber Fußgängern	-	-	-	-	-	-	-	-	-	-
dar. an Fußgängerüberwegen, -furten	-	-	-	-	-	-	-	-	-	-
ruhender Verkehr, Verkehrssicherung	4	-	-	-	-	2	-	1	-	-
Nichtbeachten d. Beleuchtungsvorschriften	-	-	-	-	-	-	-	-	-	-
Ladung, Besetzung	9	-	-	-	2	1	2	-	-	-
andere Fehler der Fahrer/-innen	163	-	11	13	28	32	31	24	7	4

¹ Die Tabelle enthält Mehrfachzählungen, weil bei einem Unfall bis zu acht Ursachen eingetragen werden können.² einschl. ohne Angabe des Alters

37. Fehlverhalten der Fahrzeugführerinnen und Fahrzeugführer bei Unfällen mit Personenschaden in Sachsen-Anhalt 2022 nach Altersgruppen und Geschlecht

Ursache ¹	Insgesamt ²	Darunter im Alter von ... bis unter ... Jahren								
		15 - 18	18 - 21	21 - 25	25 - 35	35 - 45	45 - 55	55 - 65	65 - 75	75 und mehr
bei männlichen Fahrern³										
Beteiligte	8 658	350	480	548	1 195	1 446	1 303	1 513	852	695
Fehlverhalten der Fahrer/-innen insgesamt	6 224	261	428	475	919	983	785	971	627	571
Verkehrstüchtigkeit	579	15	26	54	127	134	65	76	52	29
dar. Alkoholeinfluss	356	9	20	28	88	94	45	42	27	3
Einfluss and. berauschender Mittel	70	.	4	15	25	22	.	-	-	-
Ablenkung	76	8	8	2	12	16	4	11	6	7
falsche Straßenbenutzung	505	25	39	36	76	83	48	67	42	46
nicht angepasste Geschwindigkeit	1 038	66	111	107	174	159	115	137	90	70
Abstand	867	40	70	77	142	147	99	135	70	77
Überholen	224	7	16	19	32	29	31	41	17	24
Vorbeifahren	12	-	2	3	1	3	-	-	1	1
Nebeneinanderfahren	118	1	3	10	19	29	22	18	12	3
Vorfahrt, Vorrang	882	27	43	49	91	140	131	166	116	92
Abbiegen, Wenden, Rückwärtsfahren										
Ein - u. Anfahren	841	34	47	50	104	113	125	134	102	90
falsches Verhalten gegenüber Fußgängern	228	4	15	8	26	28	30	37	22	33
dar. an Fußgängerüberwegen, -furten	34	.	1	-	3	2	.	6	1	14
ruhender Verkehr, Verkehrssicherung	35	1	-	1	9	4	5	6	2	5
Nichtbeachten d. Beleuchtungsvorschriften	3	-	-	-	1	-	-	2	-	-
Ladung, Besetzung	16	-	1	2	2	4	-	3	-	2
andere Fehler der Fahrer/-innen	800	33	47	57	103	94	110	138	95	92
bei weiblichen Fahrerinnen³										
Beteiligte	4 317	117	215	268	712	838	637	808	378	242
Fehlverhalten der Fahrer/-innen insgesamt	2 711	80	168	191	447	460	378	472	257	175
Verkehrstüchtigkeit	130	3	9	10	16	22	25	22	17	6
dar. Alkoholeinfluss	61	.	3	5	10	12	18	8	3	-
Einfluss and. berauschender Mittel	10	-	-
Ablenkung	44	-	10	7	8	9	3	6	-	1
falsche Straßenbenutzung	247	20	14	25	29	30	23	40	24	19
nicht angepasste Geschwindigkeit	358	15	37	38	72	63	40	46	21	20
Abstand	343	6	25	38	71	66	47	49	25	12
Überholen	56	2	5	-	10	12	4	11	7	4
Vorbeifahren	2	-	-	-	-	-	-	2	-	-
Nebeneinanderfahren	28	-	.	.	.	5	4	4	5	3
Vorfahrt, Vorrang	515	10	26	19	76	84	79	107	61	40
Abbiegen, Wenden, Rückwärtsfahren										
Ein - u. Anfahren	484	6	16	29	87	90	76	96	39	31
falsches Verhalten gegenüber Fußgängern	106	-	2	7	13	19	17	18	15	7
dar. an Fußgängerüberwegen, -furten	11	-	-	-	-	.	.	.	5	-
ruhender Verkehr, Verkehrssicherung	19	1	-	-	2	8	5	1	-	2
Nichtbeachten d. Beleuchtungsvorschriften	-	-	-	-	-	-	-	-	-	-
Ladung, Besetzung	6	1	-	-	1	3	-	1	-	-
andere Fehler der Fahrer/-innen	373	16	23	16	60	49	55	69	43	30

¹ Die Tabelle enthält Mehrfachzählungen, weil bei einem Unfall bis zu acht Ursachen eingetragen werden können.

² einschl. ohne Angabe des Alters ³ Fahrzeugführer/-innen ohne Angabe des Geschlechts wurden nicht ausgewertet.

38. Fehlverhalten der Fahrzeugführerinnen und Fahrzeugführer bei Unfällen mit Personenschaden in Sachsen-Anhalt 2022 nach Altersgruppen bei Fahrerinnen und Fahrern von Personenkraftwagen und von Krafträdern mit amtlichem Kennzeichen

Ursache ¹	Insgesamt ²	Darunter im Alter von ... bis unter ... Jahren								
		15 - 18	18 - 21	21 - 25	25 - 35	35 - 45	45 - 55	55 - 65	65 - 75	75 und mehr
bei Fahrer/-innen von Personenkraftwagen										
Beteiligte	8 277	13	450	570	1 264	1 566	1 235	1 449	841	651
Fehlverhalten der Fahrer/-innen insgesamt	5 906	14	397	476	901	948	747	958	648	577
Verkehrstüchtigkeit	402	4	19	45	73	80	50	60	44	27
dar. Alkoholeinfluss	200	.	9	21	48	49	34	25	10	.
Einfluss and. berauschender Mittel	42	1	3	11	10	13	2	2	-	-
Ablenkung	93	-	16	9	16	23	6	12	6	5
falsche Straßenbenutzung	313	1	25	25	33	48	29	54	35	33
nicht angepasste Geschwindigkeit	867	5	104	112	163	147	87	97	71	73
Abstand	923	-	75	91	172	156	108	138	78	84
Überholen	207	1	10	16	33	25	19	29	21	23
Vorbeifahren	10	.	1	3	1	1	-	2	1	.
Nebeneinanderfahren	91	-	2	6	14	22	10	13	10	4
Vorfahrt, Vorrang	1 142	-	56	55	132	181	176	228	157	119
Abbiegen, Wenden, Rückwärtsfahren										
Ein - u. Anfahren	1 016	1	46	66	146	162	153	178	121	94
falsches Verhalten gegenüber Fußgängern	265	-	11	11	27	32	36	46	31	38
dar. an Fußgängerüberwegen, -furten	44	-	1	-	3	3	4	8	5	14
ruhender Verkehr, Verkehrssicherung	48	2	-	1	9	11	9	6	2	6
Nichtbeachten d. Beleuchtungsvorschriften	-	-	-	-	-	-	-	-	-	-
Ladung, Besetzung	5	-	-	-	1	2	-	1	-	-
andere Fehler der Fahrer/-innen	524	-	32	36	81	58	64	94	71	70
bei Fahrer/-innen von Krafträdern mit amtlichem Kennzeichen³										
Beteiligte	626	95	67	35	77	78	98	120	40	13
Fehlverhalten der Fahrer/-innen insgesamt	483	76	60	35	66	61	66	75	31	10
Verkehrstüchtigkeit	25	.	5	-	7	9	.	.	.	-
dar. Alkoholeinfluss	13	-	3	-	3	5	.	-	.	-
Einfluss and. berauschender Mittel	11	.	.	-	4	4	-	-	-	-
Ablenkung	5	2	.	-	-	-	-	.	-	-
falsche Straßenbenutzung	24	4	2	1	3	2	3	4	3	2
nicht angepasste Geschwindigkeit	227	32	25	21	33	26	32	38	15	5
Abstand	69	17	13	6	9	7	5	9	2	1
Überholen	37	2	7	2	2	4	8	8	1	1
Vorbeifahren	1	-	1	-	-	-	-	-	-	-
Nebeneinanderfahren	4	-	-	-	-	2	.	-	.	-
Vorfahrt, Vorrang	7	.	1	-	1	3	-	-	-	-
Abbiegen, Wenden, Rückwärtsfahren										
Ein - u. Anfahren	18	6	-	-	1	2	4	3	-	1
falsches Verhalten gegenüber Fußgängern	-	-	-	-	-	-	-	-	-	-
dar. an Fußgängerüberwegen, -furten	-	-	-	-	-	-	-	-	-	-
ruhender Verkehr, Verkehrssicherung	-	-	-	-	-	-	-	-	-	-
Nichtbeachten d. Beleuchtungsvorschriften	-	-	-	-	-	-	-	-	-	-
Ladung, Besetzung	1	-	-	-	-	-	-	1	-	-
andere Fehler der Fahrer/-innen	65	10	5	5	10	6	12	9	8	-

¹ Die Tabelle enthält Mehrfachzählungen, weil bei einem Unfall bis zu acht Ursachen eingetragen werden können.

² einschl. ohne Angabe des Alters

³ einschl. drei- und schweren vierrädrigen Kfz.

39. Fehlverhalten der Fahrerinnen und Fahrer von Kraftfahrzeugen in Sachsen-Anhalt 2022 nach Dauer der Fahrerlaubnis

Ursache ¹	Insgesamt	Dauer der Fahrerlaubnis von ... bis unter ...										Ohne erforderliche Fahrerlaubnis	
		zusammen	Monaten			Jahren				ohne Angabe			
			unter 3	3 - 6	6 - 12	1 - 2	2 - 3	3 - 5	5 - 10		10 - 20		20 und mehr
bei Unfällen mit Personenschaden und schwerwiegenden Unfällen mit Sachschaden (i. e. S.)													
Beteiligte Fahrer/-innen insgesamt	12 361	11 079	193	189	332	521	411	705	1 082	2 000	5 619	27	1 282
Fehlverhalten der Fahrer/-innen insgesamt	8 973	8 005	160	166	277	419	326	557	824	1 380	3 869	27	968
darunter:													
Verkehrstüchtigkeit	820	676	.	11	15	30	29	57	99	161	267	.	144
darunter: Alkoholeinfluss	460	370	.	.	7	19	18	33	58	108	121	-	90
falsche Straßenbenutzung	500	400	7	10	18	17	20	22	43	60	200	3	100
nicht angepasste Geschwind.	1 566	1 411	51	54	68	111	76	127	169	241	511	3	155
Abstand	1 254	1 189	24	24	50	88	48	89	139	198	528	1	65
Überholen	342	281	5	6	8	16	12	13	26	53	140	2	61
Vorfahrt, Vorrang	1 547	1 460	24	21	32	42	31	84	110	241	871	4	87
Fehler beim Abbiegen	798	741	16	12	25	35	23	46	79	111	391	3	57
Fehler beim Ein- und Anfahren	297	257	2	2	4	10	12	12	14	47	153	1	40
falsches Verhalten gegenüber Fußgänger/-innen	293	247	2	1	8	7	6	14	22	33	152	2	46
and. Fehler der Fahrer/-innen	927	803	14	17	23	36	44	51	68	143	400	7	124
bei Unfällen mit Personenschaden													
Beteiligte Fahrer/-innen insgesamt	10 650	9 603	179	168	287	472	354	614	901	1 736	4 872	20	1 047
Fehlverhalten der Fahrer/-innen insgesamt	7 616	6 827	146	149	239	370	264	467	673	1 155	3 347	17	789
darunter:													
Verkehrstüchtigkeit	529	433	.	8	9	15	15	34	65	92	190	.	96
darunter: Alkoholeinfluss	273	210	.	.	.	12	8	19	36	57	69	-	63
falsche Straßenbenutzung	432	350	7	9	18	15	18	18	33	51	179	2	82
nicht angepasste Geschwind.	1 286	1 171	46	47	57	102	56	98	132	196	436	1	115
Abstand	1 187	1 131	23	24	50	86	46	83	135	187	496	1	56
Überholen	290	239	5	6	6	16	11	10	21	49	114	1	51
Vorfahrt, Vorrang	1 292	1 215	19	19	26	37	28	74	91	206	712	3	77
Fehler beim Abbiegen	706	655	15	12	20	29	16	44	68	101	347	3	51
Fehler beim Ein- und Anfahren	287	248	1	1	4	10	12	11	13	47	148	1	39
falsches Verhalten gegenüber Fußgänger/-innen	293	247	2	1	8	7	6	14	22	33	152	2	46
and. Fehler der Fahrer/-innen	772	663	14	16	19	29	35	43	47	113	344	3	109
bei schwerwiegenden Unfällen mit Sachschaden (i. e. S.)													
Beteiligte Fahrer/-innen insgesamt	1 711	1 476	14	21	45	49	57	91	181	264	747	7	235
Fehlverhalten der Fahrer/-innen insgesamt	1 357	1 178	14	17	38	49	62	90	151	225	522	10	179
darunter:													
Verkehrstüchtigkeit	291	243	.	3	6	15	14	23	34	69	77	.	48
darunter: Alkoholeinfluss	187	160	.	.	.	7	10	14	22	51	52	-	27
falsche Straßenbenutzung	68	50	-	1	-	2	2	4	10	9	21	1	18
nicht angepasste Geschwind.	280	240	5	7	11	9	20	29	37	45	75	2	40
Abstand	67	58	1	-	-	2	2	6	4	11	32	-	9
Überholen	52	42	-	-	2	-	1	3	5	4	26	1	10
Vorfahrt, Vorrang	255	245	5	2	6	5	3	10	19	35	159	1	10
Fehler beim Abbiegen	92	86	1	-	5	6	7	2	11	10	44	-	6
Fehler beim Ein- und Anfahren	10	9	1	1	-	-	-	1	1	-	5	-	1
falsches Verhalten gegenüber Fußgänger/-innen	-	-	-	-	-	-	-	-	-	-	-	-	-
and. Fehler der Fahrer/-innen	155	140	-	1	4	7	9	8	21	30	56	4	15

¹ Die Tabelle enthält Mehrfachzahlungen, weil bei einem Unfall bis zu acht Ursachen eingetragen werden können.

40. Fehlverhalten der Fußgängerinnen und Fußgänger in Sachsen-Anhalt 2022 nach Altersklassen

Ursache ¹	Bei Unfällen						Schwerwiegende Unfälle mit Sachschaden (i. e. S.)
	mit Getöteten			mit Personenschaden			
	insgesamt	dar. im Alter von ... bis ... Jahren		insgesamt	dar. im Alter von ... bis ... Jahren		
		6 - 14	65 und mehr		6 - 14	65 und mehr	
Fehlverhalten der Fußgänger/-innen² insgesamt	5	-	3	230	52	29	-
innerorts	3	-	2	215	50	27	-
außerorts	2	-	1	15	2	2	-
Verkehrstüchtigkeit	-	-	-	11	-	-	-
innerorts	-	-	-	8	-	-	-
außerorts	-	-	-	3	-	-	-
Alkoholeinfluss	-	-	-	8	-	-	-
innerorts	-	-	-	6	-	-	-
außerorts	-	-	-	2	-	-	-
Einfluss anderer berauschender Mittel	-	-	-	-	-	-	-
innerorts	-	-	-	-	-	-	-
außerorts	-	-	-	-	-	-	-
Übermüdung	-	-	-	-	-	-	-
innerorts	-	-	-	-	-	-	-
außerorts	-	-	-	-	-	-	-
Sonstige körperliche oder geistige Mängel	-	-	-	3	-	-	-
innerorts	-	-	-	2	-	-	-
außerorts	-	-	-	1	-	-	-
falsches Verhalten der Fußgänger/-innen	5	-	3	219	52	29	-
innerorts	3	-	2	207	50	27	-
außerorts	2	-	1	12	2	2	-
falsches Verhalten beim Überschreiten der Fahrbahn	5	-	3	195	49	28	-
innerorts	3	-	2	188	48	26	-
außerorts	2	-	1	7	1	2	-
an Stellen, an dem der Fußgängerverkehr durch Polizeibeamte oder Lichtzeichen geregelt war	-	-	-	10	-	3	-
innerorts	-	-	-	10	-	3	-
außerorts	-	-	-	-	-	-	-
auf Fußgängerüberwegen ohne Verkehrsregelung durch Polizeibeamte oder Lichtzeichen	-	-	-	1	-	1	-
innerorts	-	-	-	1	-	1	-
außerorts	-	-	-	-	-	-	-
in der Nähe von Kreuzungen oder Einmündungen, Lichtzeichenanlagen oder Fußgängerüberwegen bei dichtem Verkehr	2	-	2	29	6	5	-
innerorts	2	-	2	28	6	4	-
außerorts	-	-	-	1	-	1	-
an anderen Stellen:	-	-	-	-	-	-	-
durch plötzliches Hervortreten hinter Sichthindernissen	-	-	-	33	11	3	-
innerorts	-	-	-	33	11	3	-
außerorts	-	-	-	-	-	-	-
ohne auf den Fahrzeugverkehr zu achten	3	-	1	111	31	14	-
innerorts	1	-	-	106	30	13	-
außerorts	2	-	1	5	1	1	-
durch sonstiges falsches Verhalten	-	-	-	11	1	2	-
innerorts	-	-	-	10	1	2	-
außerorts	-	-	-	1	-	-	-
Nichtbenutzen des Gehweges	-	-	-	2	-	1	-
innerorts	-	-	-	2	-	1	-
außerorts	-	-	-	-	-	-	-
Nichtbenutzen der vorgeschriebenen Straßenseite	-	-	-	1	1	-	-
innerorts	-	-	-	-	-	-	-
außerorts	-	-	-	1	1	-	-
Spielen auf oder neben der Fahrbahn	-	-	-	2	1	-	-
innerorts	-	-	-	2	1	-	-
außerorts	-	-	-	-	-	-	-
andere Fehler der Fußgänger/-innen	-	-	-	19	1	-	-
innerorts	-	-	-	15	1	-	-
außerorts	-	-	-	4	-	-	-

¹Die Tabelle enthält Mehrfachzählungen, weil bei einem Unfall bis zu acht Ursachen eingetragen werden können.

² einschl. Fußgänger/-innen mit Sport- und Spielgeräten

41. Ursachen von Straßenverkehrsunfällen in Sachsen-Anhalt 2022 - Technische Mängel der Fahrzeuge nach der Fahrzeugart

Ursache	Insgesamt ¹	Kraftfahrzeuge zusammen	Darunter						Fahrräder ⁴	
			Kraft-räder m. Ver-siche-rungs-kennz. ²	Kraft-räder m. amtl. Kenn-zeichen ³	Per-sonen-kraftwa-gen	Busse	Güter-kraft-fahr-zeuge	Land-wirtsch. Zugma-schinen	zu-sam-men	dar. von Kindern v. 6 - 14 Jahren
Unfälle mit Personenschaden										
Technische Mängel, Wartungsmängel insgesamt	70	50	5	2	35	-	6	-	18	-
davon										
Beleuchtung	7	3	-	-	3	-	-	-	4	-
Bereifung	24	24	2	-	18	-	4	-	-	-
Bremsen	11	6	2	1	3	-	-	-	5	-
Lenkung	4	3	-	-	2	-	-	-	1	-
Zugvorrichtung	1	1	-	-	1	-	-	-	-	-
andere Mängel	23	13	1	1	8	-	2	-	8	-
schwerwiegende Unfälle mit Sachschaden (i. e. S.)										
Technische Mängel, Wartungsmängel insgesamt	18	15	-	-	6	-	9	-	-	-
davon										
Beleuchtung	-	-	-	-	-	-	-	-	-	-
Bereifung	13	12	-	-	5	-	7	-	-	-
Bremsen	-	-	-	-	-	-	-	-	-	-
Lenkung	1	1	-	-	-	-	1	-	-	-
Zugvorrichtung	1	1	-	-	-	-	1	-	-	-
andere Mängel	3	1	-	-	1	-	-	-	-	-

¹ einschl. Fahrer/-innen von Straßenbahnen, Eisenbahnen, bespannten Fuhrwerken sowie sonstigen und unbekanntem Fahrzeugen

² einschl. S-Pedelecs und drei- und leichten vierrädrigen Kfz.

³ einschl. drei- und schweren vierrädrigen Kfz.

⁴ einschl. Pedelecs

42. Ursachen von Straßenverkehrsunfällen in Sachsen-Anhalt 2022 - Allgemeine Ursachen nach Straßenklassen

Ursache	Ins- gesamt	Davon		Davon auf						
		inner- orts	außer- orts	Auto- bahnen	Bundesstraßen		Landes- u. Kreisstr.		anderen Straßen	
					zu- sammen	dar. außer- orts	zu- sammen	dar. außer- orts	zu- sammen	dar. außer- orts
bei Unfällen mit Personenschaden										
Straßenverhältnisse	155	84	71	34	12	7	38	27	71	3
Glätte oder Schlüpfrigkeit der Fahrbahn	107	38	69	34	11	6	30	26	32	3
Verunreinigung durch ausgeflossenes Öl	6	5	1	-	1	-	2	1	3	-
andere Verunreinigungen durch Straßenbenutzer	-	-	-	-	-	-	-	-	-	-
Schnee, Eis	54	18	36	13	6	4	18	16	17	3
Regen	43	14	29	21	3	1	8	7	11	-
andere Einflüsse	4	1	3	-	1	1	2	2	1	-
Zustand der Straße	48	46	2	-	1	1	8	1	39	-
Spurrillen, in Zusammenhang mit Regen, Schnee oder Eis	-	-	-	-	-	-	-	-	-	-
Schäden an der Fahrbahnoberfläche	4	4	-	-	-	-	-	-	4	-
anderer Zustand der Straße	44	42	2	-	1	1	8	1	35	-
nicht ordnungsgemäßer Zustand der Verkehrszeichen oder - einrichtungen	-	-	-	-	-	-	-	-	-	-
Mangelhafte Beleuchtung der Straße	-	-	-	-	-	-	-	-	-	-
Mangelhafte Sicherung von Bahnübergängen	-	-	-	-	-	-	-	-	-	-
Witterungseinflüsse	84	41	43	17	14	10	27	15	26	1
Sichtbehinderung durch:										
Nebel	4	2	2	-	-	-	4	2	-	-
starken Regen, Hagel, Schneegestöber	16	2	14	14	-	-	-	-	2	-
blendende Sonne	44	36	8	-	8	4	14	4	22	-
Seitenwind	13	1	12	3	4	4	4	4	2	1
Unwetter oder sonstige Witterungseinflüsse	7	-	7	-	2	2	5	5	-	-
Hindernisse und sonstige Unfallursachen	153	23	130	9	41	38	70	64	33	19
Hindernisse	145	21	124	9	39	36	68	62	29	17
nicht oder unzureichend gesicherte Arbeitsstelle auf der Fahrbahn	1	-	1	-	1	1	-	-	-	-
Wild auf der Fahrbahn	114	8	106	7	34	33	61	56	12	10
anderes Tier auf der Fahrbahn	14	7	7	-	1	1	2	2	11	4
sonstige Hindernisse auf der Fahrbahn	16	6	10	2	3	1	5	4	6	3
sonstige Ursachen allgemeiner Art	8	2	6	-	2	2	2	2	4	2
Unfallursachen der Handwagen-, Tierführer/-innen und anderen zu Fuß gehenden Personen	12	11	1	-	-	-	-	-	12	1
Unfallursachen insgesamt	9 914	6 466	3 448	838	1 829	966	2 091	1 390	5 156	254

Noch 42. Ursachen von Straßenverkehrsunfällen in Sachsen-Anhalt 2022 - Allgemeine Ursachen nach Straßenklassen

Ursache	Ins- gesamt	Davon		Davon auf						
		inner- orts	außer- orts	Auto- bahnen	Bundesstraßen		Landes- u. Kreisstr.		anderen Straßen	
					zusammen	dar. außer- orts	zusammen	dar. außer- orts	zusammen	dar. außer- orts
schwerwiegende Unfälle mit Sachschaden (i. e. S.)										
Straßenverhältnisse	32	4	28	25	2	1	1	1	4	1
Glätte oder Schlüpfrigkeit der Fahrbahn	30	4	26	24	2	1	1	1	3	-
Verunreinigung durch ausgeflossenes Öl	-	-	-	-	-	-	-	-	-	-
andere Verunreinigungen durch Straßenbenutzer	-	-	-	-	-	-	-	-	-	-
Schnee, Eis	21	4	17	15	2	1	1	1	3	-
Regen	9	-	9	9	-	-	-	-	-	-
andere Einflüsse	-	-	-	-	-	-	-	-	-	-
Zustand der Straße	2	-	2	1	-	-	-	-	1	1
Spurrillen, in Zusammenhang mit Regen, Schnee oder Eis	1	-	1	1	-	-	-	-	-	-
Schäden an der Fahrbahnoberfläche anderer Zustand der Straße	1	-	1	-	-	-	-	-	1	1
nicht ordnungsgemäßer Zustand der Verkehrszeichen oder - einrichtungen	-	-	-	-	-	-	-	-	-	-
Mangelhafte Beleuchtung der Straße	-	-	-	-	-	-	-	-	-	-
Mangelhafte Sicherung von Bahnübergängen	-	-	-	-	-	-	-	-	-	-
Witterungseinflüsse	14	4	10	8	-	-	2	1	4	1
Sichtbehinderung durch:										
Nebel	1	-	1	-	-	-	1	1	-	-
starken Regen, Hagel, Schneegestöber	8	-	8	7	-	-	-	-	1	1
blendende Sonne	4	3	1	1	-	-	1	-	2	-
Seitenwind	1	1	-	-	-	-	-	-	1	-
Unwetter oder sonstige Witterungseinflüsse	-	-	-	-	-	-	-	-	-	-
Hindernisse und sonstige Unfallursachen	18	2	16	5	5	5	5	4	3	2
Hindernisse	18	2	16	5	5	5	5	4	3	2
nicht oder unzureichend gesicherte Arbeitsstelle auf der Fahrbahn	-	-	-	-	-	-	-	-	-	-
Wild auf der Fahrbahn	12	2	10	-	4	4	5	4	3	2
anderes Tier auf der Fahrbahn	1	-	1	1	-	-	-	-	-	-
sonstige Hindernisse auf der Fahrbahn	5	-	5	4	1	1	-	-	-	-
sonstige Ursachen allgemeiner Art	-	-	-	-	-	-	-	-	-	-
Unfallursachen der Handwagen-, Tierführer/-innen und anderen zu Fuß gehenden Personen	-	-	-	-	-	-	-	-	-	-
Unfallursachen insgesamt	1 457	745	712	394	207	125	265	155	591	38

43. Straßenverkehrsunfälle und Verunglückte in Sachsen-Anhalt 2022 nach kreisfreien Städten und Landkreisen

Kreisfreie Stadt Landkreis Land	Straßenverkehrsunfälle			Verunglückte			
	insgesamt ¹	davon		insgesamt	davon		
		Personen- schaden	schwer- wiegende Unfälle mit Sachschaden ²		Getötete	Schwer- verletzte	Leicht- verletzte
Dessau-Roßlau, Stadt	325	305	20	380	7	39	334
innerorts	284	267	17	315	3	33	279
außerorts ohne Autobahn	34	31	3	43	4	2	37
auf Autobahnen	7	7	-	22	-	4	18
Halle(Saale), Stadt	1 053	891	162	1 050	2	98	950
innerorts	1 029	874	155	1 027	2	93	932
außerorts ohne Autobahn	18	15	3	20	-	5	15
auf Autobahnen	6	2	4	3	-	-	3
Magdeburg, Landeshauptstadt	1 116	937	179	1 115	8	141	966
innerorts	1 053	891	162	1 042	8	122	912
außerorts ohne Autobahn	38	27	11	45	-	14	31
auf Autobahnen	25	19	6	28	-	5	23
Altmarkkreis Salzwedel	319	262	57	337	6	45	286
innerorts	182	144	38	171	-	22	149
außerorts ohne Autobahn	137	118	19	166	6	23	137
auf Autobahnen	-	-	-	-	-	-	-
Anhalt-Bitterfeld	585	529	56	698	13	171	514
innerorts	392	346	46	423	6	84	333
außerorts ohne Autobahn	159	150	9	225	7	76	142
auf Autobahnen	34	33	1	50	-	11	39
Börde	741	602	139	799	15	195	589
innerorts	309	243	66	274	2	48	224
außerorts ohne Autobahn	286	247	39	344	11	109	224
auf Autobahnen	146	112	34	181	2	38	141
Burgenlandkreis	778	600	178	827	14	168	645
innerorts	400	324	76	395	4	56	335
außerorts ohne Autobahn	236	199	37	291	6	70	215
auf Autobahnen	142	77	65	141	4	42	95
Harz	880	721	159	909	13	195	701
innerorts	521	420	101	483	6	69	408
außerorts ohne Autobahn	326	276	50	387	7	118	262
auf Autobahnen	33	25	8	39	-	8	31
Jerichower Land	400	366	34	520	14	128	378
innerorts	193	174	19	215	-	42	173
außerorts ohne Autobahn	109	105	4	141	4	46	91
auf Autobahnen	98	87	11	164	10	40	114

¹ ohne übrige Sachschadensunfälle² Hierzu zählen schwerwiegende Unfälle mit Sachschaden (im engeren Sinne) und sonstige Unfälle unter Einfluss berauschender Mittel.

Noch 43. Straßenverkehrsunfälle und Verunglückte in Sachsen-Anhalt 2022 nach kreisfreien Städten und Landkreisen

Kreisfreie Stadt Landkreis Land	Straßenverkehrsunfälle			Verunglückte			
	insgesamt ¹	davon		insgesamt	davon		
		Personen- schaden	schwer- wiegende Unfälle mit Sachschaden ²		Getötete	Schwer- verletzte	Leicht- verletzte
Mansfeld-Südharz	462	383	79	504	10	152	342
innerorts	216	190	26	228	5	50	173
außerorts ohne Autobahn	190	169	21	239	4	92	143
auf Autobahnen	56	24	32	37	1	10	26
Saalekreis	911	679	232	937	18	212	707
innerorts	467	358	109	444	3	74	367
außerorts ohne Autobahn	299	242	57	355	7	84	264
auf Autobahnen	145	79	66	138	8	54	76
Salzlandkreis	629	557	72	741	13	172	556
innerorts	394	346	48	419	4	83	332
außerorts ohne Autobahn	167	157	10	234	9	73	152
auf Autobahnen	68	54	14	88	-	16	72
Stendal	364	336	28	430	5	81	344
innerorts	225	210	15	239	2	33	204
außerorts ohne Autobahn	139	126	13	191	3	48	140
auf Autobahnen	-	-	-	-	-	-	-
Wittenberg	503	435	68	542	14	97	431
innerorts	330	283	47	338	5	52	281
außerorts ohne Autobahn	149	129	20	167	7	42	118
auf Autobahnen	24	23	1	37	2	3	32
Sachsen-Anhalt	9 066	7 603	1 463	9 789	152	1 894	7 743
innerorts	5 995	5 070	925	6 013	50	861	5 102
außerorts ohne Autobahn	2 287	1 991	296	2 848	75	802	1 971
auf Autobahnen	784	542	242	928	27	231	670
Kreisfreie Städte	2 494	2 133	361	2 545	17	278	2 250
Landkreise	6 572	5 470	1 102	7 244	135	1 616	5 493

¹ ohne übrige Sachschadensunfälle

² Hierzu zählen schwerwiegende Unfälle mit Sachschaden (im engeren Sinne) und sonstige Unfälle unter Einfluss berauschender Mittel.

44. Straßenverkehrsunfälle, Beteiligte, Verunglückte und Unfallursachen in Sachsen-Anhalt 2022 nach kreisfreien Städten und Landkreisen

Gegenstand der Nachweisung	Ins- gesamt	Dessau- Roßlau	Halle (Saale)	Magde- burg, Landes- hauptstadt	Altmark- kreis Salz- wedel	Anhalt- Bitter- feld	Börde	Burgen- land- kreis
Unfälle								
mit Getöteten	138	6	2	8	6	13	13	12
mit Verletzten	7 465	299	889	929	256	516	589	588
mit Personenschaden	7 603	305	891	937	262	529	602	600
Schwerwiegende Unfälle mit Sachschaden (i. e. S.)	975	4	114	101	44	17	102	135
Von den Unfällen mit Personenschaden zusammen ereigneten sich auf:								
Autobahnen	542	7	2	19	-	33	112	77
Bundesstraßen	1 439	63	80	122	61	145	138	160
Landesstraßen	1 115	3	107	33	65	58	129	72
Kreisstraßen	474	4	1	40	23	49	97	41
Anderen Straßen	4 033	228	701	723	113	244	126	250
An Unfällen mit Personenschaden beteiligte Verkehrsteilnehmer/-innen								
Krafträder mit Versicherungskennzeichen ¹	369	4	29	28	15	18	38	51
Krafträder mit amtlichem Kennzeichen ²	626	15	41	57	18	42	39	53
Personenkraftwagen	8 277	359	840	964	277	615	693	744
Bussen	83	5	18	6	5	6	4	3
landwirtschaftliche Zugmaschinen	68	-	2	-	5	4	15	5
Güterkraftfahrzeuge	1 034	26	67	79	36	72	123	116
übrige Kraftfahrzeuge	193	8	52	37	4	10	11	7
Kraftfahrzeuge zusammen	10 650	417	1 049	1 171	360	767	923	979
Fahrräder ³	2 406	148	422	449	74	178	115	89
Fußgänger/-innen ⁴	687	29	110	143	19	46	35	42
sonstige	220	10	55	74	6	6	7	13
Verkehrsteilnehmer/-innen insgesamt	13 963	604	1 636	1 837	459	997	1 080	1 123
dar.: von 18 bis unter 21 Jahren	719	32	75	89	26	51	62	50
von 21 bis unter 25 Jahren	847	31	120	117	28	43	66	76
von 65 und mehr Jahren	2 336	128	221	258	86	185	144	193
Verunglückte Personen	9 789	380	1 050	1 115	337	698	799	827
Getötete Benutzer/-innen von:								
Krafträder mit Versicherungskennzeichen ¹	2	-	-	-	-	-	-	1
Krafträder mit amtlichem Kennzeichen ²	17	-	-	-	1	2	-	-
Personenkraftwagen	72	5	-	4	2	6	9	5
Güterkraftfahrzeugen	18	-	-	1	2	-	1	4
Fahrräder ³	25	1	1	2	1	3	1	2
Fußgänger/-innen ⁴	16	1	1	1	-	2	2	2
übrige	2	-	-	-	-	-	2	-
Getötete insgesamt	152	7	2	8	6	13	15	14
dar. unter 6 Jahren	1	-	-	-	-	-	1	-
von 6 bis unter 15 Jahren	-	-	-	-	-	-	-	-
von 18 bis unter 21 Jahren	5	-	-	1	-	-	-	1
von 21 bis unter 25 Jahren	4	-	-	-	-	-	1	1
von 65 und mehr Jahren	60	6	2	5	2	7	5	6

¹ einschl. S-Pedelecs und leichten drei- und vierrädrigen Kfz.

² einschl. drei- und schweren vierrädrigen Kfz.

³ einschl. Pedelecs

⁴ einschl. Fußgänger/-innen mit Sport- und Spielgeräten

Noch 44. Straßenverkehrsunfälle, Beteiligte, Verunglückte und Unfallsursachen in Sachsen-Anhalt 2022 nach kreisfreien Städten und Landkreisen

Gegenstand der Nachweisung	Ins- gesamt	Dessau- Roßlau	Halle (Saale)	Magde- burg, Landes- hauptstadt	Altmark- kreis Salz- wedel	Anhalt- Bitter- feld	Börde	Burgen- land- kreis
Verletzte Benutzer/innen von:								
Kraftfahrzeuge mit Versicherungskennzeichen ¹	383	4	27	31	17	17	42	55
Kraftfahrzeuge mit amtlichem Kennzeichen ²	611	14	40	57	17	39	39	56
Personenkraftwagen	5 082	178	365	396	191	391	502	512
Güterkraftfahrzeugen	368	3	8	17	15	18	47	56
Fahrräder ³	2 212	136	391	407	65	163	107	84
Fußgänger/-innen ⁴	631	26	99	131	19	43	33	40
übrige	350	12	118	68	7	14	14	10
Verletzte insgesamt	9 637	373	1 048	1 107	331	685	784	813
dar. unter 6 Jahren	188	8	18	30	7	16	10	22
von 6 bis unter 15 Jahren	572	21	77	64	16	45	40	38
von 18 bis unter 21 Jahren	605	27	58	61	25	47	53	50
von 21 bis unter 25 Jahren	659	23	84	81	25	42	50	62
von 65 und mehr Jahren	1 601	77	144	157	57	134	107	124
Polizeilich festgestellte Unfallursachen bei Unfällen mit Personenschaden								
Fehlverhalten der Fahrzeugführer	9 210	383	1 003	1 157	367	572	744	707
darunter:								
Alkoholeinfluss	418	13	38	38	17	24	42	35
Einfluss anderer berauschender Mittel	80	2	7	10	1	7	10	4
nicht angepasste Geschwindigkeit	1 403	60	44	66	72	39	110	203
Nichtbeachten der Vorfahrt	1 433	100	162	181	41	128	112	107
Fehler beim Abbiegen	760	36	90	148	30	40	50	45
falsche Fahrbahnbenutzung	804	25	79	145	39	60	46	34
ungenügender Sicherheitsabstand	1 199	43	116	122	31	85	114	114
Fehler beim Überholen	321	5	19	31	18	26	27	24
Falsches Verhalten gegenüber Fußgänger(n)/-innen	367	5	54	100	13	23	23	23
Fehlverhalten bei Fußgänger(n)/-innen ⁴	230	10	53	70	4	13	4	8
darunter:								
Alkoholeinfluss	8	-	1	-	1	2	-	1
Fahrzeugbezogene Mängel	70	-	7	10	2	1	6	1
Unfallbezogene Ursachen	392	4	45	28	29	14	39	16
Straßenverhältnisse	155	1	35	18	1	2	20	3
Witterungsverhältnisse	84	2	6	6	10	-	6	6
Hindernisse und sonstige	153	1	4	4	18	12	13	7

¹ einschl. S-Pedelecs und leichten drei- und vierrädrigen Kfz.

² einschl. drei- und schweren vierrädrigen Kfz.

³ einschl. Pedelecs

⁴ einschl. Fußgänger/-innen mit Sport- und Spielgeräten

Noch 44. Straßenverkehrsunfälle, Beteiligte, Verunglückte und Unfallsursachen in Sachsen-Anhalt 2022 nach kreisfreien Städten und Landkreisen

Gegenstand der Nachweisung	Harz	Jerichower Land	Mansfeld Südharz	Saalekreis	Salzlandkreis	Stendal	Wittenberg
Unfälle							
mit Getöteten	13	11	10	14	12	5	13
mit Verletzten	708	355	373	665	545	331	422
mit Personenschaden	721	366	383	679	557	336	435
Schwerwiegende Unfälle mit Sachschaden (i. e. S.)	111	16	45	198	31	13	44
Von den Unfällen mit Personenschaden zusammen ereigneten sich auf:							
Autobahnen	25	87	24	79	54	-	23
Bundesstraßen	181	86	66	94	49	56	138
Landesstraßen	142	28	83	152	104	57	82
Kreisstraßen	49	24	30	44	34	20	18
Anderen Straßen	324	141	180	310	316	203	174
An Unfällen mit Personenschaden beteiligte Verkehrsteilnehmer/-innen							
Krafträder mit Versicherungskennzeichen ¹	38	22	16	38	33	10	29
Krafträder mit amtlichem Kennzeichen ²	130	23	47	66	37	24	34
Personenkraftwagen	718	410	440	780	640	337	460
Bussen	8	3	8	9	3	2	3
landwirtschaftliche Zugmaschinen	3	7	5	5	6	7	4
Güterkraftfahrzeuge	66	112	49	133	74	39	42
übrige Kraftfahrzeuge	17	4	4	19	8	6	6
Kraftfahrzeuge zusammen	980	581	569	1 050	801	425	578
Fahrräder ³	198	80	54	137	171	131	160
Fußgänger/-innen ⁴	59	27	32	43	48	26	28
sonstige	9	7	6	12	7	4	4
Verkehrsteilnehmer/-innen insgesamt	1 246	695	661	1 242	1 027	586	770
dar.: von 18 bis unter 21 Jahren	79	33	35	67	57	28	35
von 21 bis unter 25 Jahren	71	36	46	66	73	38	36
von 65 und mehr Jahren	256	105	110	175	171	132	172
Verunglückte Personen	909	520	504	937	741	430	542
Getötete Benutzer/-innen von:							
Krafträder mit Versicherungskennzeichen ¹	-	-	1	-	-	-	-
Krafträder mit amtlichem Kennzeichen ²	4	-	2	3	2	1	2
Personenkraftwagen	4	8	3	9	8	1	8
Güterkraftfahrzeugen	-	5	2	3	-	-	-
Fahrräder ³	2	-	2	3	2	2	3
Fußgänger/-innen ⁴	3	1	-	-	1	1	1
übrige	-	-	-	-	-	-	-
Getötete insgesamt	13	14	10	18	13	5	14
dar. unter 6 Jahren	-	-	-	-	-	-	-
von 6 bis unter 15 Jahren	-	-	-	-	-	-	-
von 18 bis unter 21 Jahren	1	-	-	-	2	-	-
von 21 bis unter 25 Jahren	-	-	-	-	2	-	-
von 65 und mehr Jahren	6	3	3	4	2	1	8

¹ einschl. S-Pedelecs und leichten drei- und vierrädigen Kfz.

² einschl. drei- und schweren vierrädigen Kfz.

³ einschl. Pedelecs

⁴ einschl. Fußgänger/-innen mit Sport- und Spielgeräten

Noch 44. Straßenverkehrsunfälle, Beteiligte, Verunglückte und Unfallursachen in Sachsen-Anhalt 2022 nach kreisfreien Städten und Landkreisen

Gegenstand der Nachweisung	Harz	Jerichower Land	Mansfeld Südharz	Saalekreis	Salzlandkreis	Stendal	Wittenberg
Verletzte Benutzer/-innen von:							
Krafträder mit Versicherungskennzeichen ¹	36	23	16	40	34	11	30
Krafträder mit amtlichem Kennzeichen ²	124	23	46	65	36	23	32
Personenkraftwagen	436	304	311	586	413	217	280
Güterkraftfahrzeugen	36	43	23	43	27	23	9
Fahrräder ³	185	77	52	122	159	119	145
Fußgänger/-innen ⁴	53	26	32	37	44	24	24
übrige	26	10	14	26	15	8	8
Verletzte insgesamt	896	506	494	919	728	425	528
dar. unter 6 Jahren	18	9	7	24	10	3	6
von 6 bis unter 15 Jahren	49	21	34	44	49	39	35
von 18 bis unter 21 Jahren	59	32	31	55	45	25	37
von 21 bis unter 25 Jahren	53	25	42	49	53	36	34
von 65 und mehr Jahren	185	74	81	133	115	102	111
Polizeilich festgestellte Unfallursachen bei Unfällen mit Personenschaden							
Fehlverhalten der Fahrzeugführer	944	452	441	917	662	362	499
darunter:							
Alkoholeinfluss	39	14	19	48	51	18	22
Einfluss anderer berauschender Mittel	5	5	2	9	7	5	6
nicht angepasste Geschwindigkeit	265	49	118	164	75	58	80
Nichtbeachten der Vorfahrt	104	46	65	133	114	59	81
Fehler beim Abbiegen	70	16	23	76	63	30	43
falsche Fahrbahnbenutzung	96	41	26	93	54	27	39
ungenügender Sicherheitsabstand	121	95	60	101	110	31	56
Fehler beim Überholen	32	20	18	42	28	11	20
Falsches Verhalten gegenüber Fußgänger(n)/-innen	33	7	20	22	25	7	12
Fehlverhalten bei Fußgänger(n)/-innen ⁴	6	6	10	16	13	8	9
darunter:							
Alkoholeinfluss	1	-	1	1	-	-	-
Fahrzeugbezogene Mängel	11	7	4	6	3	4	8
Unfallbezogene Ursachen	13	19	21	82	27	24	31
Straßenverhältnisse	2	6	9	41	11	2	4
Witterungsverhältnisse	-	4	2	25	4	3	10
Hindernisse und sonstige	11	9	10	16	12	19	17

¹ einschl. S-Pedelecs und leichten drei- und vierrädrigen Kfz.

² einschl. drei- und schweren vierrädrigen Kfz.

³ einschl. Pedelecs

⁴ einschl. Fußgänger/-innen mit Sport- und Spielgeräten

45. Übrige Sachschadensunfälle in Sachsen-Anhalt 2022 nach kreisfreien Städten und Landkreisen

Kreisfreie Stadt Landkreis Land	Übrige Sachschadensunfälle	Davon		
		innerorts	außerorts ohne Autobahn	auf Autobahnen
Dessau-Roßlau, Stadt	2 244	1 953	261	30
Halle (Saale), Stadt	5 679	5 552	111	16
Magdeburg, Landeshauptstadt	6 752	6 508	119	125
Altmarkkreis Salzwedel	2 502	1 107	1 395	-
Anhalt-Bitterfeld	4 335	2 692	1 388	255
Börde	4 637	2 089	1 923	625
Burgenlandkreis	4 510	2 574	1 475	461
Harz	5 287	3 601	1 492	194
Jerichower Land	2 562	1 280	945	337
Mansfeld-Südharz	3 482	2 108	1 130	244
Saalekreis	4 621	2 553	1 491	577
Salzlandkreis	4 813	2 957	1 476	380
Stendal	3 491	1 660	1 831	-
Wittenberg	3 460	2 103	1 170	187
Sachsen-Anhalt insgesamt	58 375	38 737	16 207	3 431
Kreisfreie Städte	14 675	14 013	491	171
Landkreise	43 700	24 724	15 716	3 260

1. Straßenverkehrsunfälle mit Personenschaden, schwerwiegende Straßenverkehrsunfälle mit Sachschaden im engeren Sinne und Verunglückte nach Monaten 2022

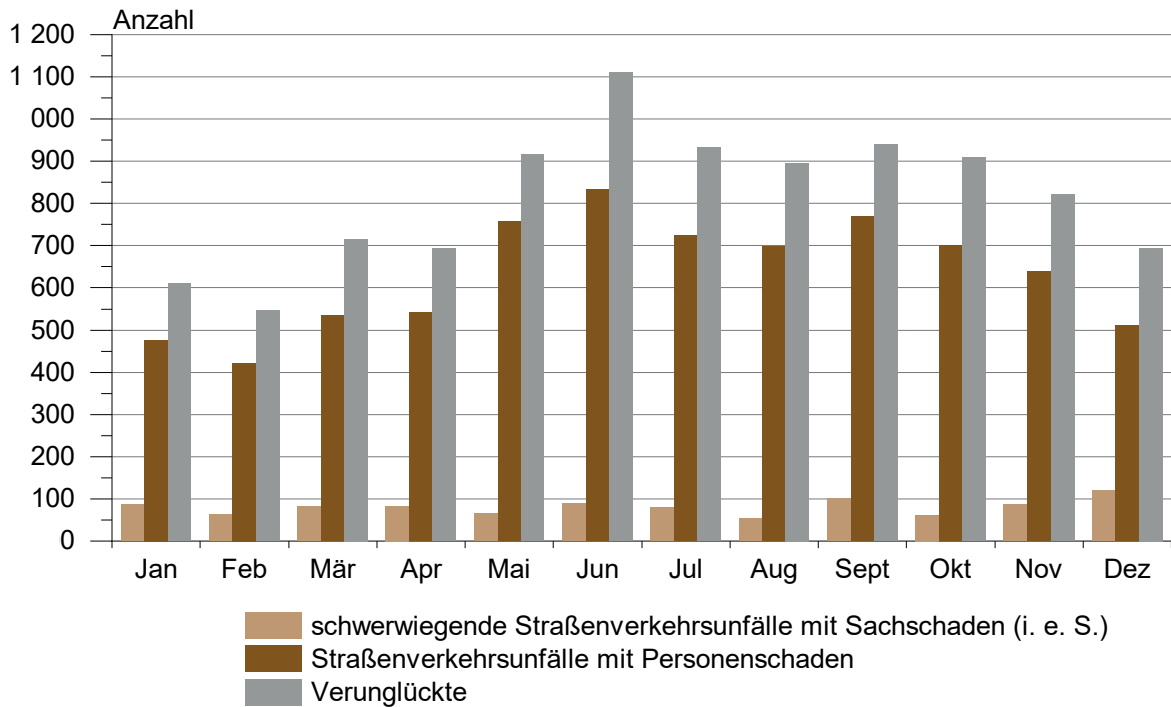

2. Bei Straßenverkehrsunfällen Getötete nach Monaten 2022

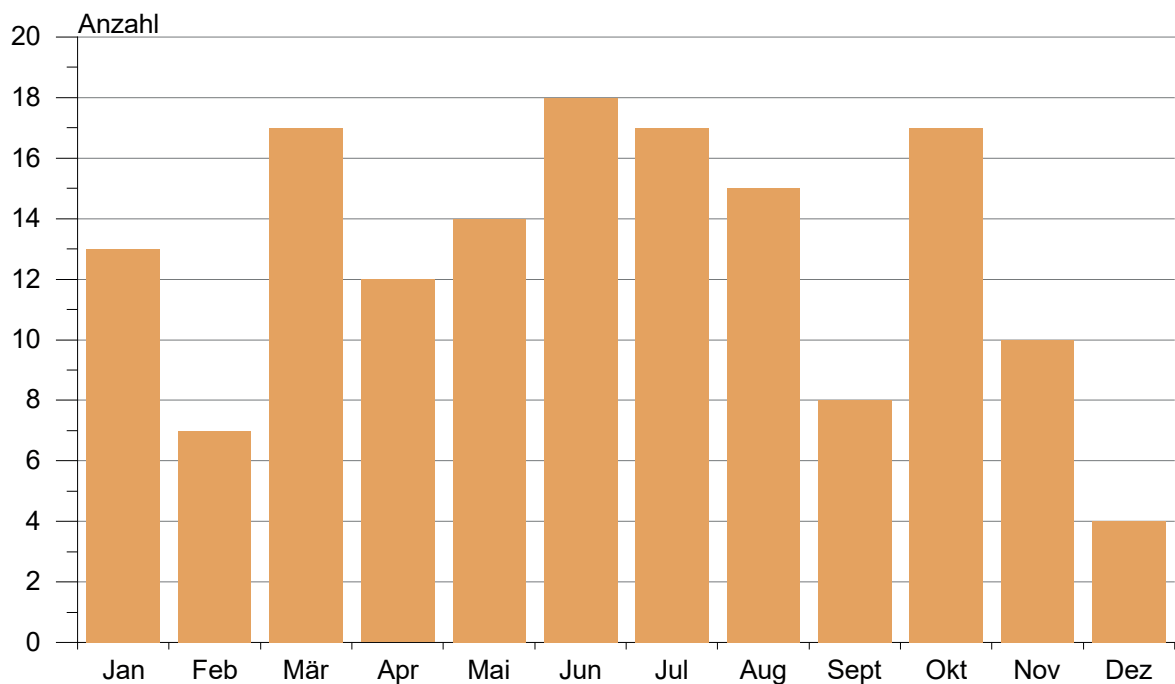

3. Straßenverkehrsunfälle mit Personenschaden anteilig nach Wochentagen 2022

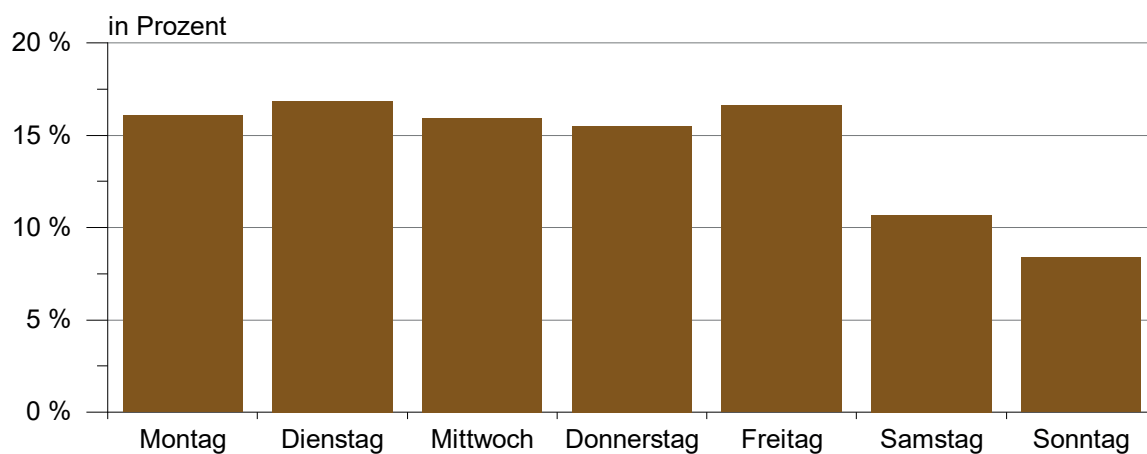

4. Getötete bei Straßenverkehrsunfällen anteilig nach Wochentagen 2022

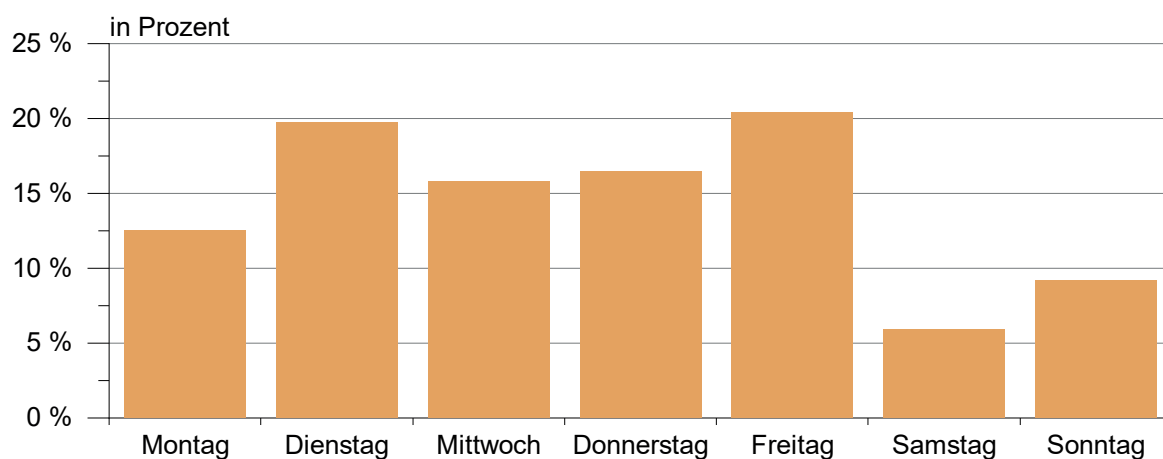

5. Beteiligte an Straßenverkehrsunfällen mit Personenschaden anteilig nach Altersgruppen 2022

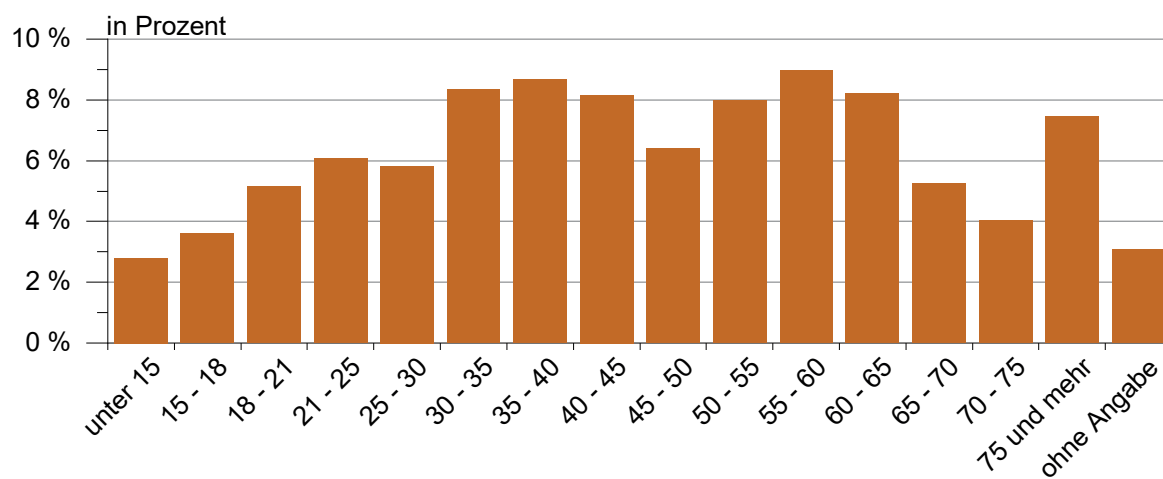

6. Straßenverkehrsunfälle mit Personenschaden 2022 anteilig nach Uhrzeit

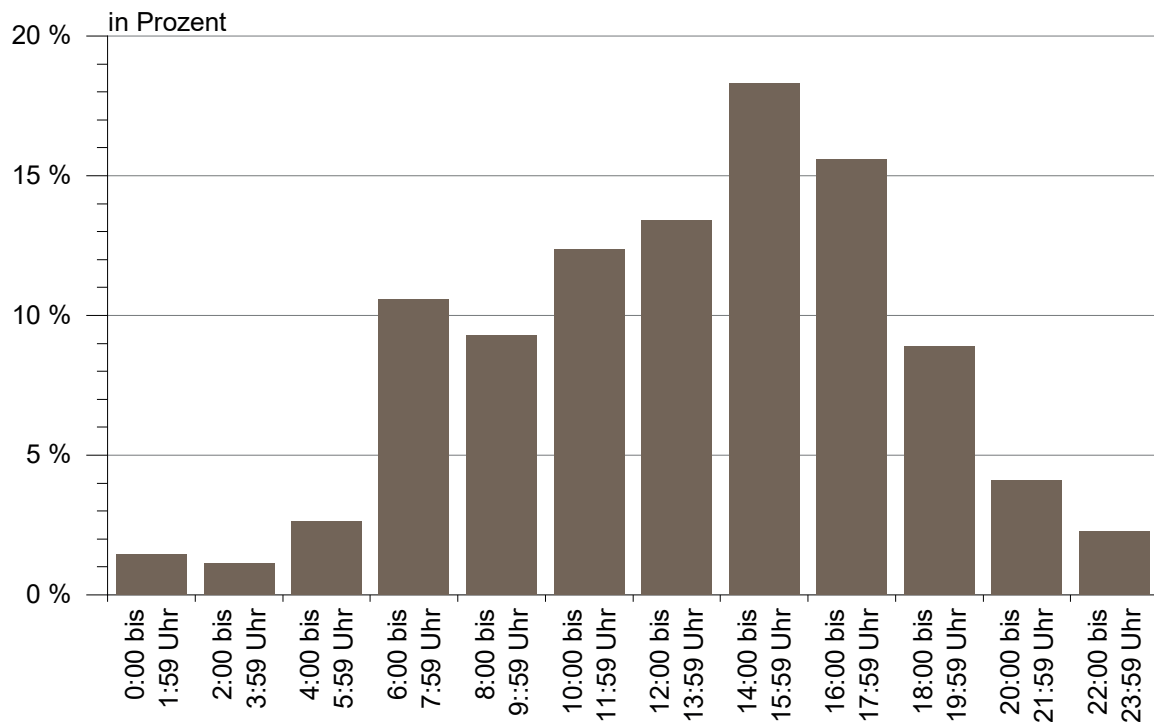

7. Alkoholisierte Beteiligte an Straßenverkehrsunfällen mit Personenschaden anteilig nach der Höhe der Blutalkoholkonzentration 2022

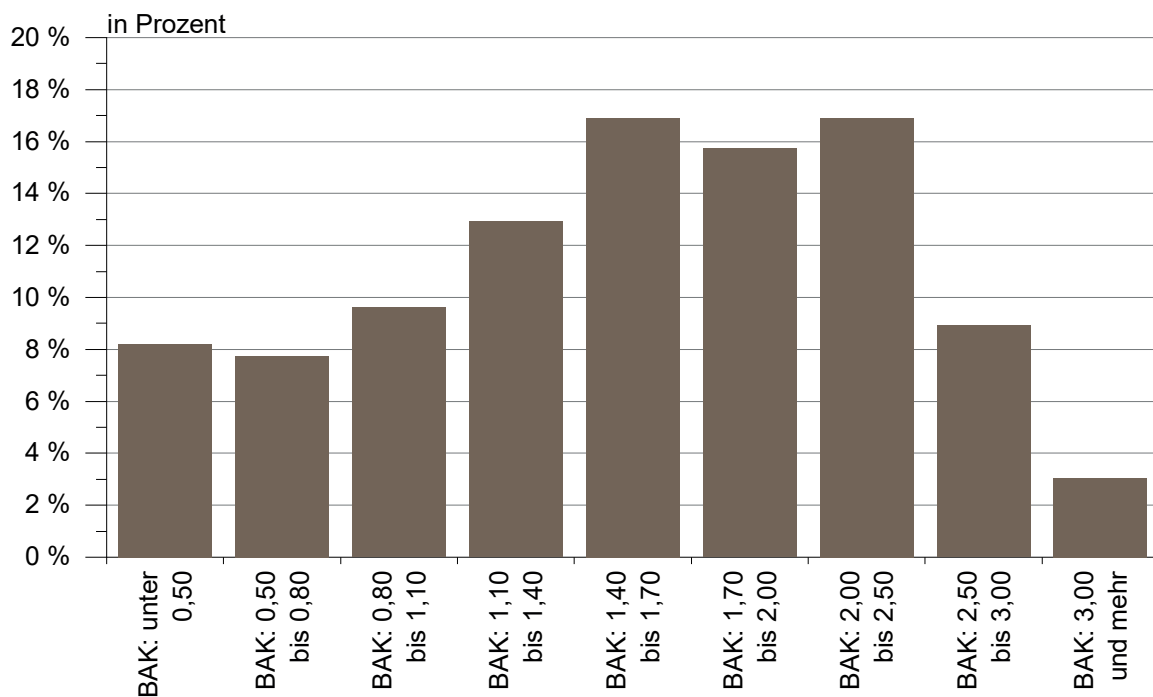

8. Straßenverkehrsunfälle mit Personenschaden anteilig nach kreisfreien Städten und Landkreisen 2022

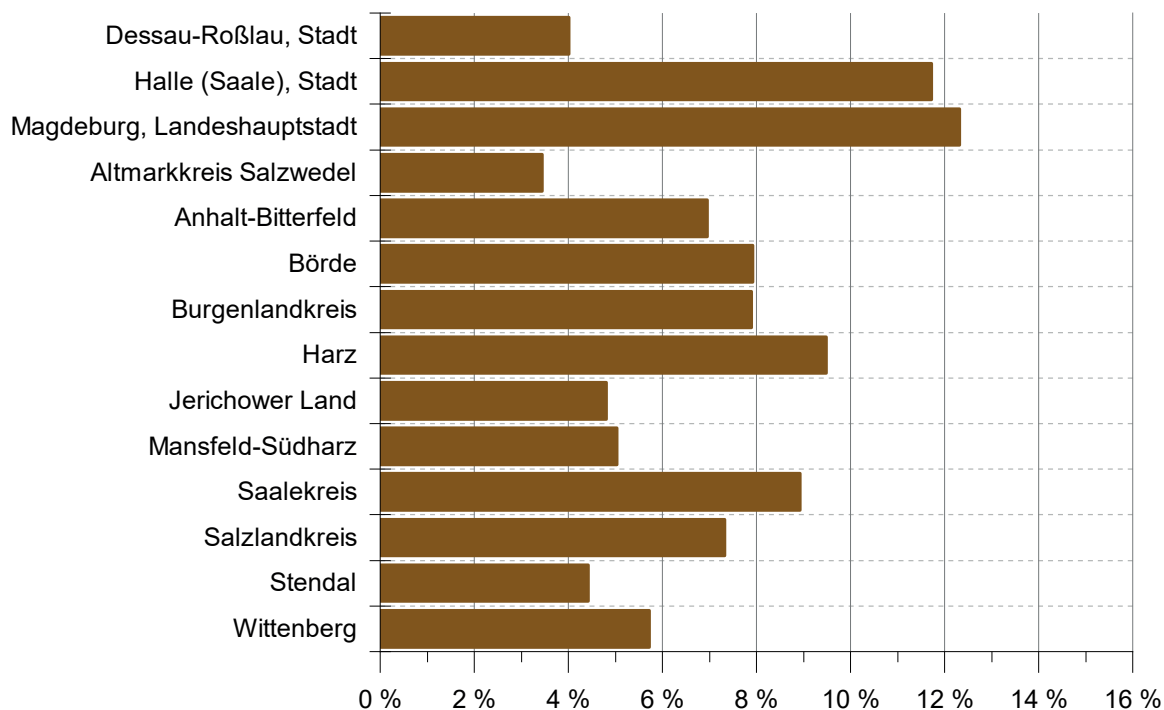

9. Bei Straßenverkehrsunfällen Getötete anteilig nach kreisfreien Städten und Landkreisen 2022

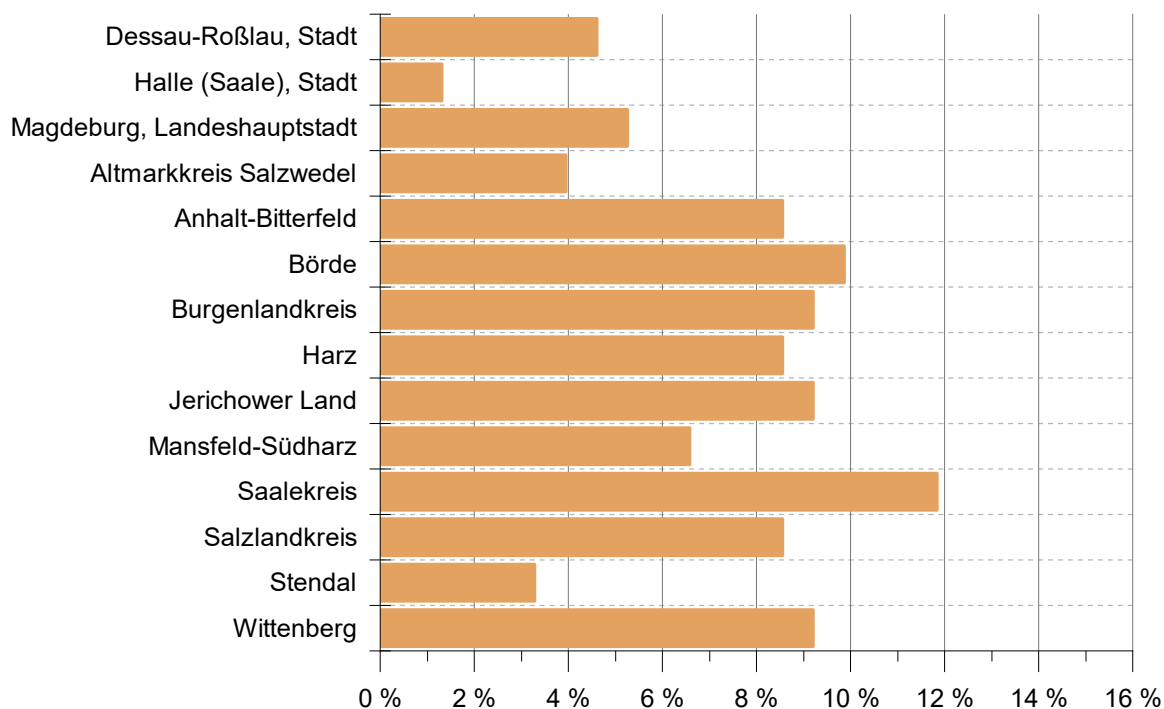

Veröffentlichungen im Statistischen Landesamt Sachsen-Anhalt

Im Monat Dezember 2023 erschienen

Bestell-Nr.	Kennziffer/Periodizität	Titel	Preis Print (in EUR)
1 Z 0 01	Z	Statistisches Jahrbuch Sachsen-Anhalt 2023	30,00 ¹
1 Z 0 03	Z	Statistisches Monatsheft 12/23	5,50
3 A 1 09	A I unreg/22	Ausländische Bevölkerung 2011 - 2022	7,00
3 B 1 02	B I j/23	Allgemeinbildende Schulen Schuljahresendstatistik Schuljahr 2022/23	4,50
3 E 1 02	E I m-09/23	Tätige Personen, Umsatz im Verarbeitenden Gewerbe sowie im Bergbau und der Gewinnung von Steinen und Erden September 2023, vorläufige Ergebnisse	5,00
3 E 1 09	E I vj-03/23	Produktion ausgewählter Erzeugnisse III. Quartal 2023	2,50
3 E 2 01	E II m-09/23	Umsatz, tätige Personen, Auftragseingang und Auftragsbestand im Baugewerbe September 2023	2,50
3 G 4 01	G IV m-09/23	Gäste und Übernachtungen im Reiseverkehr, Beherbergungskapazität September 2023, Januar bis September 2023, vorläufige Ergebnisse	6,00
3 K 5 01	KV j/22	Jugendhilfe: Erzieherische Hilfen, Eingliederungshilfe für seelisch behinderte junge Menschen, Hilfe für junge Volljährige, Auszahlungen und Einzahlungen Jahr 2022	8,00
3 L 2 01	L II vj-03/23	Gemeindefinanzen, Einzahlungen und Auszahlungen, Schuldenstände; Kassenstatistik 01.01. - 30.09.2023, Schuldenstatistik 30.09.2023	15,50
3 L 4 03	L IV j/19	Das lohn- und einkommensteuerpflichtige Einkommen und seine Besteuerung: Ergebnisse der Lohn- und Einkommensteuerstatistik Jahr 2019	8,50
3 L 4 08	L IV j/18	Ergebnisse der Statistik über Personengesellschaften und Gemeinschaften Jahr 2018	5,00

¹ zuzüglich Versandkosten



<https://statistik.sachsen-anhalt.de>

Bestellnummer: 3H102



H I
j/22