

## Tourismus, Gastgewerbe

Gäste und Übernachtungen  
im Reiseverkehr,  
Beherbergungskapazität

August 2023  
Januar bis August 2023  
Vorläufige Ergebnisse

2023

1  
2  
3  
4  
5  
6  
7  
8  
9  
10  
11  
12



SACHSEN-ANHALT  
Statistisches Landesamt

#moderndenken



# Statistischer Bericht

---

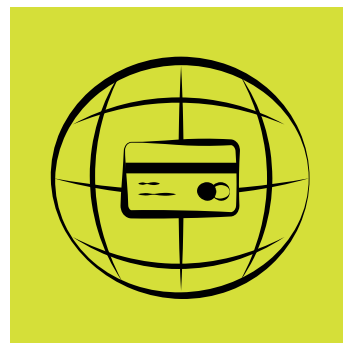

Tourismus, Gastgewerbe

Gäste und Übernachtungen  
im Reiseverkehr,  
Beherbergungskapazität

August 2023  
Januar bis August 2023  
Vorläufige Ergebnisse

Land Sachsen-Anhalt

---

## Inhaltsverzeichnis

	Seite
Vorbemerkungen	4
<u>Grafische Darstellungen</u>	
Zuordnung der Kreise zu Reisegebieten im Land Sachsen-Anhalt	9
Ankünfte in den Beherbergungsbetrieben (einschl. Camping) in Sachsen-Anhalt seit August 2020	10
Übernachtungen in den Beherbergungsbetrieben (einschl. Camping) in Sachsen-Anhalt seit August 2020	10
Anteile der Betriebsarten an den Übernachtungen in den Beherbergungsbetrieben des Landes Sachsen-Anhalt im Monat August 2020	11
Stellplätze und Übernachtungen auf Campingplätzen in Sachsen-Anhalt seit August 2020	11
<u>Zeitreihen</u>	
1. Ergebnisse der Beherbergungsstatistik (einschl. Camping) Sachsen-Anhalts 1993 bis 2023	12
2. Ergebnisse der Beherbergungsstatistik (ohne Camping) Sachsen-Anhalts 1993 bis 2023	13
<u>Kreise</u>	
3. Beherbergungsbetriebe (einschl. Camping), Schlafgelegenheiten und Auslastung der Kapazitäten nach Kreisen im Monat August 2023, Januar bis August 2023	14
4. Ankünfte, Übernachtungen und Aufenthaltsdauer der Gäste in Beherbergungs- betrieben (einschl. Camping) nach Kreisen und zusammengefassten Gästegruppen im Monat August 2023, Januar bis August 2023	15
5. Ankünfte, Übernachtungen und Aufenthaltsdauer der Gäste in Beherbergungs- betrieben der Hotellerie (Hotels, Hotels garnis, Gasthöfe und Pensionen) nach Kreisen und zusammengefassten Gästegruppen im Monat August 2023, Januar bis August 2023	16
<u>Reisegebiete</u>	
6. Beherbergungsbetriebe (einschl. Camping), Schlafgelegenheiten und Auslastung der Kapazitäten nach Reisegebieten und Betriebsarten im Monat August 2023, Januar bis August 2023	17
7. Ankünfte, Übernachtungen und Aufenthaltsdauer der Gäste in Beherbergungs- betrieben (einschl. Camping) nach Reisegebieten, Betriebsarten und zusammen- gefassten Gästegruppen im Monat August 2023, Januar bis August 2023	20

	Seite
8. Ankünfte, Übernachtungen und Aufenthaltsdauer der Gäste in Beherbergungsbetrieben (einschl. Camping) nach Reisegebieten und Herkunftsländern im Monat August 2023, Januar bis August 2023	32
<u>Gemeinden</u>	
9. Beherbergungsbetriebe (einschl. Camping), darunter Hotels (ohne Hotels garnis), Schlafgelegenheiten und Auslastung der Kapazitäten für ausgewählte Gemeinden und touristische Zielorte im Monat August 2023, Januar bis August 2023	44
10. Ankünfte, Übernachtungen und Aufenthaltsdauer der Gäste in Beherbergungsbetrieben (einschl. Camping), darunter Hotels (ohne Hotels garnis) für ausgewählte Gemeinden und touristische Zielorte im Monat August 2023, Januar bis August 2023	47
<u>Gemeindegruppen</u>	
11. Beherbergungsbetriebe (einschl. Camping), Schlafgelegenheiten und Auslastung der Kapazitäten nach Gemeindegruppen im Monat August 2023, Januar bis August 2023	50
12. Ankünfte, Übernachtungen und Aufenthaltsdauer der Gäste in Beherbergungsbetrieben (einschl. Camping) nach Gemeindegruppen im Monat August 2023, Januar bis August 2023	50
<u>Stellplätze Camping</u>	
13. Campingplätze mit Urlaubscamping und deren Stellplatzkapazitäten nach Reisegebieten und Kreisen im Monat August 2023	51

## Vorbemerkungen

### Rechtsgrundlagen

Rechtsgrundlagen für die Durchführung der Monatserhebung im Tourismus sind

- das Beherbergungsstatistikgesetz (Beherb StatG) vom 22. Mai 2002 (BGBl. I S. 1642), zuletzt geändert durch Artikel 11 des Gesetzes vom 28. Juli 2015 (BGBl. I S. 1400) in Verbindung mit
- dem Bundesstatistikgesetz in der Fassung der Bekanntmachung vom 20. Oktober 2016 (BGBl. I S. 2394), das zuletzt durch Artikel 5 des Gesetzes vom 20. Dezember 2022 (BGBl. S 2727) geändert worden ist,
- der Verordnung (EU) Nr. 692/2011 des Europäischen Parlaments und des Rates über die europäische Tourismusstatistik und zur Aufhebung der Richtlinie 95/57/EG des Rates (ABl. L 192 vom 22.07.2011, S. 17).

Hiernach sind zu erfassen:

1. Zahl der Ankünfte und Übernachtungen von Gästen im Reiseverkehr; bei Gästen mit Wohnsitz oder gewöhnlichem Aufenthalt außerhalb Deutschlands wird auch das Herkunftsland erfragt.
2. Die Anzahl der im Berichtsmonat angebotenen Gästebetten sowie die Anzahl der Stellplätze auf Campingplätzen für Urlaubscamping.
3. Bei Hotels, Gasthöfen, Pensionen und Hotels garnis zusätzlich die Anzahl der Gästezimmer jeweils zum 31. Juli eines Jahres.
4. Bei Hotels, Gasthöfen, Pensionen und Hotels garnis mit mindestens 25 Zimmern die Anzahl der angebotenen und der belegten Gästezimmertage.

### Methodik

#### **Beherbergung im Reiseverkehr:**

Unterbringung von Personen, die sich nicht länger als ein Jahr ohne Unterbrechung an einem anderen Ort als ihrem gewöhnlichen Wohnsitz aufhalten. Der vorübergehende Ortswechsel kann durch Urlaub und Freizeitaktivitäten aber auch durch die Wahrnehmung privater und geschäftlicher Kontakte, den Besuch von Tagungen und Fortbildungsveranstaltungen, Maßnahmen zur Wiederherstellung der Gesundheit oder sonstige Gründe veranlasst sein.

Zum Berichtskreis der Monatserhebung im Tourismus gehören Betriebe, die nach Einrichtung und Zweckbestimmung dazu dienen, mindestens zehn Gäste gleichzeitig vorübergehend zu beherbergen. Bei Campingplätzen müssen mindestens zehn Stellplätze vorhanden sein. Bis zum Jahr 2011 waren Betriebe mit mindestens neun Schlafgelegenheiten einbezogen. Auskunftspflichtig sind die Inhaberinnen und Inhaber oder die Leiterinnen und Leiter des Beherbergungsbetriebes.

### Erhebungsmerkmale

#### **Ankünfte:**

Zahl der Anmeldungen von Gästen in einem Beherbergungsbetrieb innerhalb des Berichtszeitraums, die zum vorübergehenden Aufenthalt eine Schlafgelegenheit belegten.

**Durchschnittliche Aufenthaltsdauer:**

Rechnerischer Wert, der sich aus dem Verhältnis der Übernachtungen zur Anzahl der Ankünfte ergibt. Sie kann zum Beispiel in Orten mit Vorsorge- und Rehabilitationskliniken (Reha-Kliniken) rechnerisch höher sein als die Zahl der Kalendertage des Berichtszeitraums, da sich in solchen Beherbergungsbetrieben manche Gäste und Patienten mehr als einen Kalendermonat aufhalten.

Berechnung der durchschnittlichen Aufenthaltsdauer:  

$$\frac{\text{Übernachtungen}}{\text{Ankünfte}}$$

**Durchschnittliche Auslastung:**

Rechnerischer Wert, der die Inanspruchnahme der Schlafgelegenheiten in einem Berichtszeitraum ausdrückt. Die prozentuale Angabe wird ermittelt, indem die Zahl der Übernachtungen durch die so genannten „Bettentage“ geteilt wird. Letztere sind das Produkt aus angebotenen Schlafgelegenheiten und der Zahl der Tage, an denen die Betriebe im Berichtszeitraum tatsächlich geöffnet hatten.

Berechnung der durchschnittlichen Auslastung:  

$$\left( \frac{\text{Übernachtungen}}{\text{angebotene Bettentage}} \right) \times 100$$

**Gästezimmer:**

Als Gästezimmer gilt eine Einheit, die aus einem Raum oder einer Gruppe von Räumen besteht, die eine unteilbare Mieteinheit in einem Beherbergungsbetrieb bilden. Bei den Gästezimmern kann es sich um Einzel-, Doppel- oder Mehrbettzimmer handeln, je nachdem, ob sie zur dauerhaften Beherbergung von einer, zwei oder mehr Personen eingerichtet sind. Die Zahl der Gästezimmer wird einmal im Jahr zum Stichtag 31. Juli erhoben. Gezählt werden die an diesem Stichtag tatsächlich zur Verfügung stehenden Gästezimmer. Zimmer, die von Mitarbeitern des Betriebes genutzt werden, zählen nicht als Gästezimmer.

Ein Appartement ist eine spezielle Art von Gästezimmer. Es besteht aus einem oder mehreren Räumen mit Küche, separatem Bad und/oder Toilette.

**Herkunftsländer:**

Für die Zuordnung ist grundsätzlich der ständige Wohnsitz oder gewöhnliche Aufenthalt der Gäste maßgebend, nicht dagegen deren Staatsangehörigkeit bzw. Nationalität.

**Schlafgelegenheiten:**

Anzahl der Betten, die in einem Betrieb zur Beherbergung von Gästen zur Verfügung stehen. Doppelbetten zählen dabei als zwei Schlafgelegenheiten. Im Campingbereich wird gemäß einer Vorgabe der Europäischen Kommission ein Stellplatz mit vier Schlafgelegenheiten gleichgesetzt.

**Übernachtungen:**

Zahl der Übernachtungen von Gästen, die im Berichtszeitraum in einem Beherbergungsbetrieb ankamen oder seit dem vorherigen Berichtszeitraum dort noch anwesend waren.

## **Gliederungsmerkmale**

### **Betriebsarten:**

Die fachliche Gliederung der Beherbergungsbetriebe erfolgt auf Grundlage der „Klassifikation der Wirtschaftszweige, Ausgabe 2008“ (WZ 2008). Die Beherbergungsstatistik erstreckt sich auf den Wirtschaftszweig Beherbergung nach Abteilung 55 der WZ 2008, auf Vorsorge- und Rehabilitationskliniken sowie Schulungsheime.

Unterschieden werden

### Hotels, Gasthöfe, Pensionen (Hotellerie)

**Hotels:** Beherbergungsstätten, die allgemein zugänglich sind und in denen ein Restaurant – auch für Passanten – vorhanden ist. Außerdem stehen in der Regel weitere Einrichtungen oder Räume für unterschiedliche Zwecke (Konferenzen, Seminare, Sport, Freizeit, Erholung) zur Verfügung.

**Hotels garnis:** Beherbergungsstätten, die allgemein zugänglich sind und in denen als Mahlzeit höchstens ein Frühstück angeboten wird.

**Gasthöfe:** Beherbergungsstätten, die allgemein zugänglich sind und in denen, außer dem auch für Passanten zugänglichen Gastraum, in der Regel keine weiteren Aufenthaltsräume zur Verfügung stehen.

**Pensionen:** Beherbergungsstätten, die allgemein zugänglich sind und in denen Speisen und Getränke nur an Hausgäste abgegeben werden.

### Ferienunterkünfte und ähnliche Beherbergungsstätten

**Erholungs- und Ferienheime:** Beherbergungsstätten, die nur bestimmten Personengruppen, z. B. Mitgliedern eines Vereins oder einer Organisation, Beschäftigten eines Unternehmens, Kindern, Müttern, Betreuten sozialer Einrichtungen zugänglich sind und in denen Speisen und Getränke nur an Hausgäste abgegeben werden.

**Ferienzentren:** Beherbergungsstätten, die allgemein zugänglich sind und dazu dienen, wahlweise unterschiedliche Wohn- und Aufenthaltsmöglichkeiten sowie gleichzeitig Freizeiteinrichtungen in Verbindung mit Einkaufsmöglichkeiten und persönlichen Dienstleistungen zum vorübergehenden Aufenthalt anbieten. Als Mindestausstattung gilt das Vorhandensein von Hotelunterkunft und anderen Wohngelegenheiten auch mit Kochgelegenheit, einer Gaststätte, von Einkaufsmöglichkeiten zur Deckung des täglichen Bedarfs und des Freizeitbedarfs sowie von Einrichtungen für persönliche Dienstleistungen, z. B. Massageeinrichtungen, Solarium, Sauna, Friseur und zur aktiven Freizeitgestaltung, wie z. B. Schwimmbad, Tennis-, Tischtennis-, Minigolf- oder Trimm-Dich-Anlagen.



Ferienhäuser, -wohnungen: Beherbergungsstätten, die allgemein zugänglich sind und in denen Speisen und Getränke nicht abgegeben werden, aber eine Kochgelegenheit vorhanden ist.

Jugendherbergen und Hütten: Beherbergungsstätten, die in der Regel eine einfache Ausstattung aufweisen und vorzugsweise Jugendlichen oder Angehörigen der sie tragenden Organisation, z. B. ein Wanderverein, zur Verfügung stehen. Speisen und Getränke werden nur an Hausgäste abgegeben.

Campingplätze: Abgegrenzte Gelände, die jedermann zum vorübergehenden Aufstellen von mitgebrachten Wohnwagen, Reise- bzw. Wohnmobilen oder Zelten zugänglich sind. Im Rahmen der Monatserhebung im Tourismus werden nur Campingplätze berücksichtigt, die Urlaubscamping anbieten, nicht aber so genannte Dauercampingplätze. Die Unterscheidung zwischen Urlaubs- und Dauercamping knüpft an die vertraglich vereinbarte Dauer der Campingplatzbenutzung an. Im Urlaubscamping wird der Stellplatz in der Regel für die Dauer von Tagen oder Wochen gemietet, im Dauercamping dagegen zumeist auf Monats- oder Jahresbasis.

#### Sonstige tourismusrelevante Unterkünfte

Vorsorge- und Rehabilitationskliniken: Beherbergungsbetriebe, die unter ärztlicher Leitung stehen und ausschließlich oder überwiegend Kurgästen zur Verfügung stehen. Als Kurgäste gelten Personen, die sich aufgrund einer ärztlichen Verordnung in der Klinik vorübergehend aufhalten. Das Ziel des Aufenthalts ist die Erhaltung oder Wiederherstellung der Gesundheit oder der Berufs- und Arbeitsfähigkeit sowie die Inanspruchnahme der allgemein angebotenen Kureinrichtungen außerhalb des Beherbergungsbetriebes.

Zu den Vorsorge- und Reha-Kliniken zählen auch Kinderheilstätten, Sanatorien, Kur- oder ähnliche Krankenhäuser (Fachabteilungen anderer Krankenhäuser).

Im Unterschied zur Krankenhausstatistik werden Vorsorge- und Reha-Kliniken in der Beherbergungsstatistik nur dann erfasst, wenn die dort untergebrachten Personen überwiegend in der Lage sind, während des vorübergehenden Aufenthalts die Klinik zu verlassen und die Tourismusangebote der Gemeinde in Anspruch zu nehmen.

Schulungsheime: Beherbergungsstätten mit einem Übernachtungsangebot die dazu dienen, Unterricht außerhalb des regulären Schul- und Hochschulsystems anzubieten und überwiegend der Erwachsenenbildung dienen.

#### **Gemeindegruppen:**

Zusammenfassung von Gemeinden oder Gemeindeteilen nach Art der staatlichen Anerkennung (z. B. als Mineral- und Moorbad, Luftkurort, Erholungsort), die aufgrund landesrechtlicher Vorschriften verliehen wurde. Gemeinden ohne Prädikat sind in der Gruppe „Sonstige Gemeinden“ enthalten.

**Reisegebiete:**

Gliederung nach nichtadministrativen Raumeinheiten, die in Zusammenarbeit mit dem zuständigen Ministerium des Landes erstellt wurde und sich im Wesentlichen an den Zuständigkeitsbereichen der regionalen Tourismusverbände und an naturräumlichen Gegebenheiten orientiert. Die aktuelle Zuordnung erfolgte im Juni 2009 rückwirkend zum 01.01.2009.

**Winterhalbjahr/Sommerhalbjahr:**

Das Sommerhalbjahr umfasst in der amtlichen Tourismusstatistik den Zeitraum von Mai bis Oktober. Entsprechend werden die Monate November bis April dem Winterhalbjahr zugeordnet.

**Allgemeine Hinweise**

Die Ergebnisse des jeweils laufenden Berichtsjahres sind **vorläufig**. Dabei werden Antwortausfälle meldepflichtiger Betriebe durch ein maschinelles Imputationsverfahren geschätzt. Durch Nach- und Korrekturmeldungen werden die Ergebnisse laufend rückwirkend aktualisiert. Mit Monatsbericht Dezember sind alle Ergebnisse eines Berichtsjahres **endgültig**. Durch Rückkorrekturen kann die Summe der bereits veröffentlichten Monatsergebnisse vom aktuellen Ergebnis für den Jahresteil abweichen.

Ab 2014 erfolgte die Ausgliederung der Schullandheime und Schulungsheime aus der Betriebsart Erholungs- und Ferienheime und die Zuordnung zu den Betriebsarten Jugendherbergen und Hütten oder Schulungsheime.

Die Erhebungsbögen zur vorliegenden Statistik sind in der PDF-Ausgabe dieses Berichtes enthalten.

**Zeichenerklärung**

- = genau Null oder auf Null geändert
- . = Zahlenwert geheim zu halten
- x = Tabellenfach gesperrt, weil Aussagewert nicht sinnvoll (z.B. bei Vorjahresvergleichen ohne Basiswert oder programmtechnisch nicht möglich)
- ... = Angabe fällt später an
- \*\* = Veränderungsrate ist größer als 999 %

### Zuordnung der kreisfreien Städte und Landkreise zu Reisegebieten im Land Sachsen-Anhalt



**Ankünfte in den Beherbergungsbetrieben einschließlich Camping  
in Sachsen-Anhalt seit August 2020**

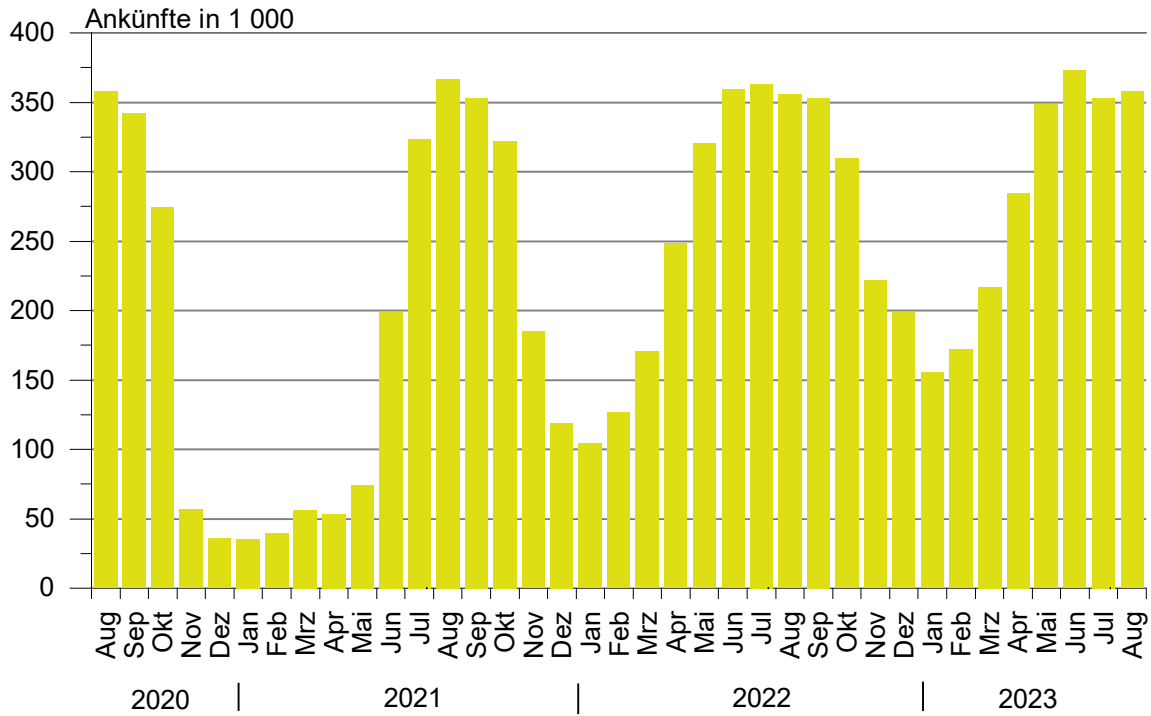

**Übernachtungen in den Beherbergungsbetrieben einschließlich Camping  
in Sachsen-Anhalt seit August 2020**

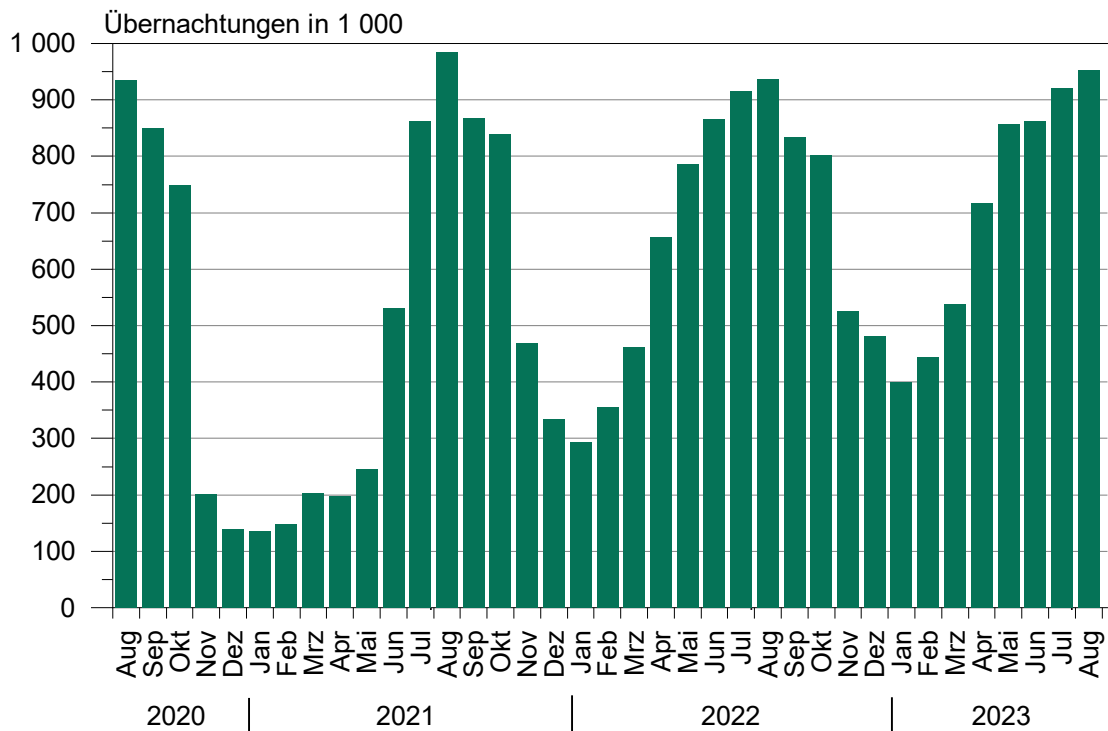

**Anteile der Betriebsarten an den Übernachtungen  
in Beherbergungsbetrieben des Landes Sachsen-Anhalt  
im Monat August 2023**

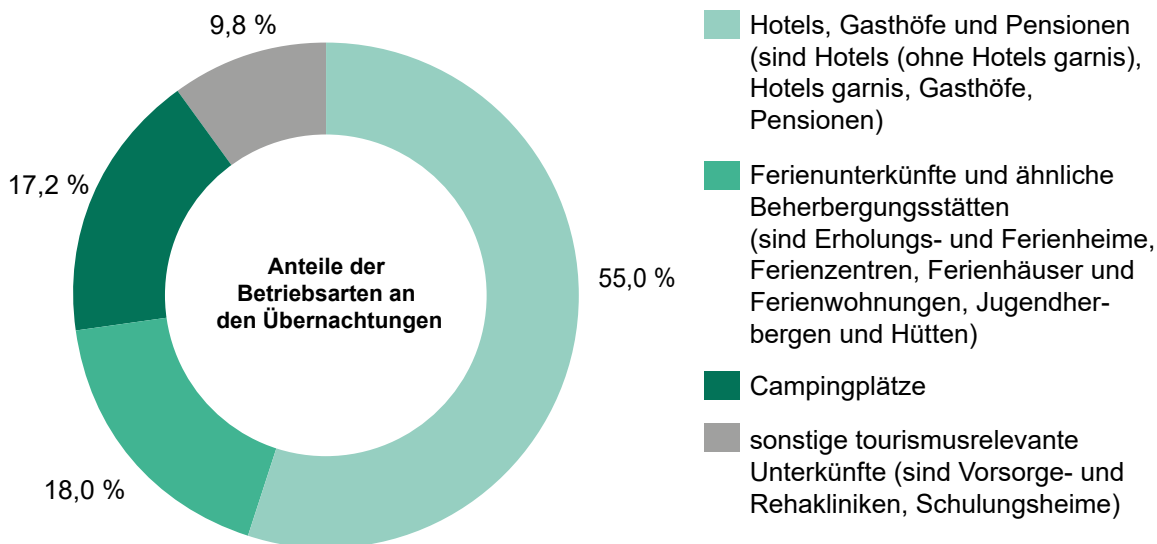

**Stellplätze und Übernachtungen auf Campingplätzen  
in Sachsen-Anhalt seit August 2020**

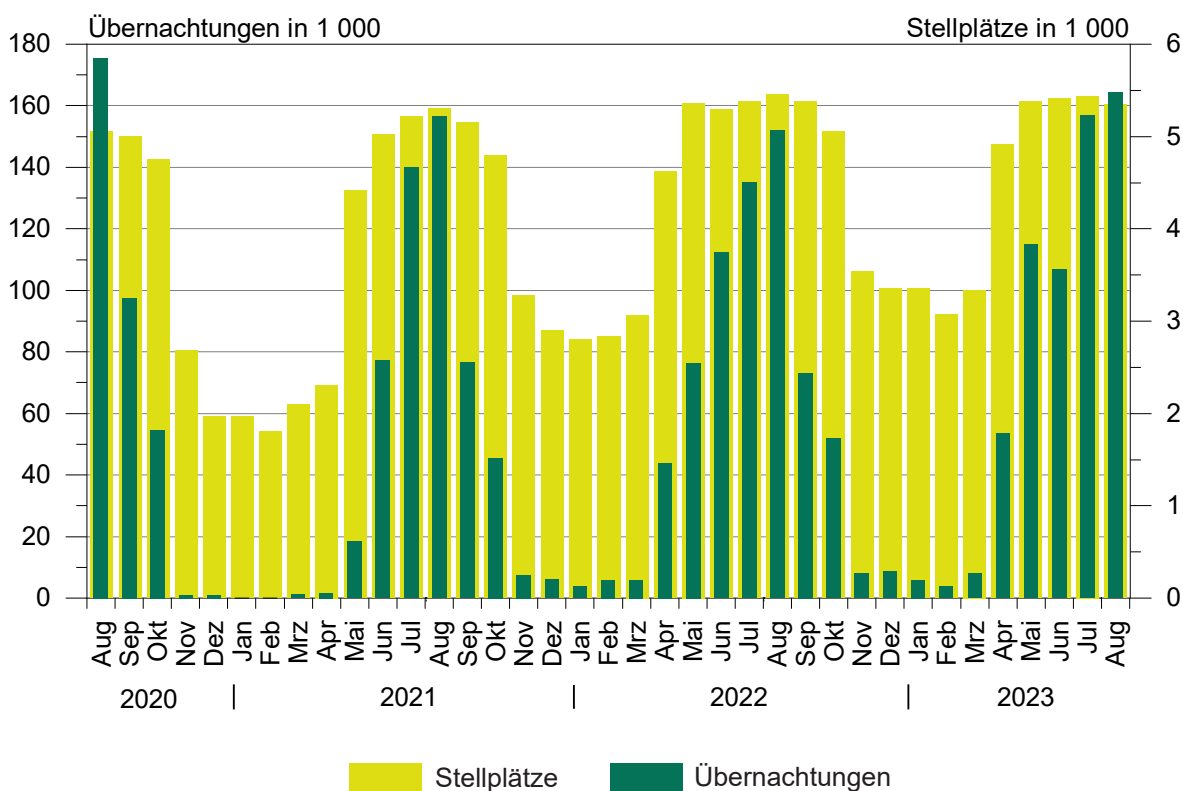

## 1. Ergebnisse der Beherbergungsstatistik (einschl. Camping) Sachsen-Anhalts 1993 bis 2023

Jahr <sup>1</sup> ----- Monat	Geöffnete Betriebe	Angebote Schlafgelegenheiten <sup>3</sup>	Durchschnittl. Auslastung der angebotenen Schlafgelegenheiten	Ankünfte	Übernachtungen	Durchschnittliche Aufenthaltsdauer
	Anzahl		%	Anzahl		Tage
1993	534	32 120	31,0	1 278 448	3 638 874	2,8
1994	776	43 225	29,1	1 661 695	4 586 336	2,8
1995	958	53 332	27,4	1 911 555	5 330 109	2,8
1996	985	55 718	27,4	2 020 138	5 569 740	2,8
1997	1 015	57 253	25,5	2 058 754	5 329 486	2,6
1998	1 025	58 703	25,0	2 139 981	5 366 764	2,5
1999	1 037	60 052	25,9	2 242 429	5 671 655	2,5
2000	1 052	61 016	25,5	2 255 209	5 688 586	2,5
2001	1 074	60 505	26,2	2 302 249	5 789 726	2,5
2002	1 049	58 600	26,1	2 190 160	5 584 831	2,5
2003	1 046	60 220	25,8	2 240 456	5 666 885	2,5
2004	1 040	60 783	25,9	2 348 778	5 874 270	2,5
2005	1 031	60 939	26,5	2 419 692	6 009 339	2,5
2006	1 060	61 913	26,5	2 568 144	6 414 065	2,5
2007	1 070	61 829	26,9	2 584 914	6 562 556	2,5
2008	1 072	62 230	27,0	2 641 801	6 699 594	2,5
2009	1 082	62 433	27,2	2 684 856	6 743 135	2,5
2010	1 068	61 314	27,7	2 777 136	6 857 027	2,5
2011	1 064	61 260	28,7	2 885 685	7 069 738	2,4
2012	1 013	60 562	29,9	2 953 302	7 353 676	2,5
2013	1 007	60 155	29,5	2 885 235	7 130 846	2,5
2014	1 008	60 668	30,8	3 014 492	7 433 263	2,5
2015	1 012	60 169	31,0	3 143 256	7 608 823	2,4
2016	1 031	63 438	31,7	3 212 557	7 791 717	2,4
2017	1 024	63 092	32,4	3 383 962	8 135 118	2,4
2018	1 053	64 117	32,5	3 432 686	8 234 898	2,4
2019	1 062	66 141	33,1	3 603 700	8 645 180	2,4
2020	805	49 363	25,5	2 234 259	5 973 768	2,7
2021	984	64 980	25,2	2 125 347	5 815 720	2,7
2022	989	66 768	30,5	3 135 928	7 911 728	2,5
Januar	959	63 762	15,7	105 969	299 660	2,8
Februar	964	63 177	20,1	126 852	354 869	2,8
März	978	64 613	23,0	170 693	460 140	2,7
April	1 055	72 709	30,5	250 658	658 211	2,6
Mai	1 083	76 785	33,0	322 027	785 853	2,4
Juni	1 079	76 903	37,7	361 547	868 531	2,4
Juli	1 084	77 258	38,4	364 270	916 591	2,5
August	1 113	78 152	38,7	354 628	935 997	2,6
September	1 102	77 027	36,0	351 672	830 207	2,4
Oktober	1 088	74 197	34,9	307 979	797 041	2,6
November	1 019	67 839	25,9	221 048	523 657	2,4
Dezember	989	66 768	23,7	198 585	480 971	2,4
2023 <sup>2</sup>	...	...	...	...	...	...
Januar	966	65 851	19,9	155 057	399 458	2,6
Februar	974	65 211	24,2	170 749	440 770	2,6
März	993	66 788	26,3	215 116	533 044	2,5
April	1 061	74 752	32,2	284 638	715 760	2,5
Mai	1 064	76 065	35,5	348 196	837 124	2,4
Juni	1 095	77 751	36,8	371 914	858 499	2,3
Juli	1 095	77 654	38,3	352 224	918 098	2,6
August	1 090	77 250	39,9	357 804	952 695	2,7
September	...	...	...	...	...	...
Oktober	...	...	...	...	...	...
November	...	...	...	...	...	...
Dezember	...	...	...	...	...	...

<sup>1</sup> Betriebe und Schlafgelegenheiten jeweils Stand 31.12.<sup>2</sup> vorläufiges Ergebnis<sup>3</sup> Doppelbetten zählen als 2 Schlafgelegenheiten. Für Camping wird 1 Stellplatz in 4 Schlafgelegenheiten umgerechnet.

## 2. Ergebnisse der Beherbergungsstatistik (ohne Camping) Sachsen-Anhalts 1993 bis 2023

Jahr <sup>1</sup> ----- Monat	Geöffnete Betriebe	Angebotene Schlafgelegenheiten <sup>3</sup>	Durchschnittl. Auslastung der angebotenen Schlafgelegenheiten	Ankünfte	Übernachtungen	Durchschnittliche Aufenthaltsdauer
	Anzahl	Anzahl	%	Anzahl	Anzahl	Tage
1993	523	26 124	36,8	1 190 601	3 367 559	2,8
1994	761	36 497	34,6	1 566 937	4 277 803	2,7
1995	942	45 128	33,2	1 811 003	5 007 498	2,8
1996	962	46 414	31,3	1 932 154	5 285 103	2,7
1997	992	48 021	28,7	1 975 694	5 063 247	2,6
1998	1 001	49 311	28,3	2 058 299	5 117 997	2,5
1999	1 014	49 668	30,0	2 148 827	5 397 178	2,5
2000	1 029	50 468	29,5	2 172 719	5 440 659	2,5
2001	1 051	50 537	29,9	2 214 457	5 552 933	2,5
2002	1 028	49 376	29,0	2 109 187	5 364 807	2,5
2003	1 023	50 440	29,5	2 142 285	5 407 056	2,5
2004	1 016	50 443	30,2	2 256 199	5 632 471	2,5
2005	1 007	50 599	30,9	2 324 562	5 765 201	2,5
2006	1 036	52 157	32,7	2 473 256	6 175 243	2,5
2007	1 042	51 957	32,8	2 491 592	6 318 556	2,5
2008	1 045	52 698	33,1	2 536 496	6 437 309	2,5
2009	1 054	53 101	32,9	2 563 953	6 444 477	2,5
2010	1 043	52 434	33,6	2 672 362	6 584 600	2,5
2011	1 042	52 784	34,7	2 771 521	6 787 242	2,4
2012	990	52 006	36,2	2 836 567	7 051 100	2,5
2013	985	51 799	35,7	2 779 653	6 858 500	2,5
2014	984	52 272	36,8	2 886 023	7 116 419	2,5
2015	987	51 417	36,8	2 996 924	7 257 677	2,4
2016	1 003	53 058	38,1	3 065 503	7 413 880	2,4
2017	993	53 496	39,0	3 215 807	7 726 130	2,4
2018	1 020	54 533	38,7	3 244 687	7 771 295	2,4
2019	1 026	55 981	39,7	3 391 297	8 127 784	2,4
2020	780	41 483	29,2	2 002 407	5 332 804	2,7
2021	947	53 384	29,7	1 939 090	5 284 801	2,7
2022	945	53 364	36,7	2 901 012	7 233 339	2,5
Januar	923	52 326	19,0	104 688	296 008	2,8
Februar	928	51 733	24,2	125 200	348 971	2,8
März	941	52 465	27,9	167 023	451 355	2,7
April	989	54 485	37,8	236 274	614 525	2,6
Mai	1 003	55 333	41,3	295 586	708 866	2,4
Juni	999	55 731	45,2	320 753	755 239	2,4
Juli	1 000	55 734	45,4	314 983	780 317	2,5
August	1 027	56 356	44,9	304 686	782 687	2,6
September	1 018	55 491	45,6	325 479	758 776	2,3
Oktober	1 013	55 745	43,4	291 757	748 330	2,6
November	970	54 083	31,9	218 573	515 931	2,4
Dezember	945	53 364	28,9	196 010	472 334	2,4
2023 <sup>2</sup>	...	...	...	...	...	...
Januar	923	52 775	24,5	153 479	393 642	2,6
Februar	932	52 915	29,6	169 300	437 153	2,6
März	945	53 508	32,1	211 573	525 119	2,5
April	985	55 096	40,3	266 570	661 754	2,5
Mai	982	55 221	42,6	309 700	729 993	2,4
Juni	1 008	56 095	44,7	328 314	752 051	2,3
Juli	1 008	55 902	44,3	297 814	763 184	2,6
August	1 005	55 838	45,7	306 891	788 386	2,6
September	...	...	...	...	...	...
Oktober	...	...	...	...	...	...
November	...	...	...	...	...	...
Dezember	...	...	...	...	...	...

<sup>1</sup> Betriebe und Betten jeweils Stand 31.12.<sup>2</sup> vorläufiges Ergebnis<sup>3</sup> Doppelbetten zählen als zwei Schlafgelegenheiten

**3. Beherbergungsbetriebe (einschl. Camping), Schlafgelegenheiten und Auslastung der Kapazitäten nach kreisfreien Städten und Landkreisen**

Land	August 2023							Jan. bis August 2023
	Betriebe			in den Betrieben angebotene Schlafgelegenheiten <sup>1</sup>				durchschnittliche Auslastung
	insgesamt	darunter geöffnete		insgesamt	Veränderung gegenüber dem Vorjahresmonat	durchschnittliche Auslastung	nachrichtlich	
		zusammen	Veränderung gegenüber dem Vorjahresmonat				maximales Angebot an Schlafgelegenheiten der letzten 13 Monate	
Kreisfreie Stadt	Landkreis							
	Anzahl		%	Anzahl	%	Anzahl	%	
<b>Sachsen-Anhalt insgesamt</b>	<b>1 130</b>	<b>1 090</b>	<b>-2,1</b>	<b>77 250</b>	<b>-1,2</b>	<b>39,9</b>	<b>81 235</b>	<b>32,2</b>
Dessau-Roßlau, Stadt	25	25	-3,8	1 928	11,2	40,4	1 945	34,1
Halle (Saale), Stadt	39	36	-10,0	2 996	-3,6	44,0	3 145	40,3
Magdeburg, Landeshauptstadt	50	50	-	6 409	-	39,9	6 536	34,1
Altmarkkreis Salzwedel	54	54	3,8	3 941	3,3	34,3	4 050	30,2
Anhalt-Bitterfeld	57	54	-	3 566	-0,4	30,6	3 810	22,7
Börde	53	52	-3,7	4 787	-5,7	36,4	5 082	28,4
Burgenlandkreis	117	111	-4,3	6 928	-3,5	39,1	7 286	32,7
Harz	342	324	-2,7	21 570	-2,3	42,9	23 076	34,1
Jerichower Land	44	43	-8,5	3 009	-4,7	49,5	3 057	23,9
Mansfeld-Südharz	71	68	6,3	3 598	1,0	38,1	3 920	29,3
Saalekreis	70	70	4,5	4 413	6,9	39,0	4 502	30,0
Salzlandkreis	71	68	-5,6	3 831	-5,5	42,7	4 140	35,7
Stendal	57	56	1,8	3 697	5,6	33,3	3 761	30,4
Wittenberg	80	79	-4,8	6 577	-2,9	39,1	6 925	34,2

<sup>1</sup> Doppelbetten zählen als 2 Schlafgelegenheiten. Für Camping wird 1 Stellplatz in 4 Schlafgelegenheiten umgerechnet.



**4. Ankünfte, Übernachtungen und Aufenthaltsdauer der Gäste in Beherbergungsbetrieben (einschl. Camping)  
nach kreisfreien Städten, Landkreisen und zusammengefassten Gästegruppen**

Land Kreisfreie Stadt/Landkreis  ----- Ständiger Wohnsitz der Gäste Deutschland/Ausland	August 2023					Januar bis August 2023				
	Ankünfte		Übernachtungen		durch- schn. Aufent- halts- dauer	Ankünfte		Übernachtungen		durch- schn. Aufent- halts- dauer
	insge- samt	Veränd. gegen- über Vorj.- monat	insge- samt	Veränd. gegen- über Vorj.- monat		insge- samt	Veränd. gegen- über Vorj.- zeitr.	insge- samt	Veränd. gegen- über Vorj.- zeitr.	
	Anzahl	%	Anzahl	%	Tage	Anzahl	%	Anzahl	%	Tage
<b>Sachsen-Anhalt insgesamt</b>	<b>357 804</b>	<b>0,9</b>	<b>952 695</b>	<b>1,8</b>	<b>2,7</b>	<b>2 255 698</b>	<b>9,7</b>	<b>5 655 448</b>	<b>7,1</b>	<b>2,5</b>
Deutschland	321 223	-0,8	856 714	-1,4	2,7	2 072 183	9,2	5 239 362	6,9	2,5
Ausland	36 581	18,5	95 981	43,7	2,6	183 515	14,8	416 086	10,3	2,3
Dessau-Roßlau, Stadt	13 309	4,8	24 172	6,8	1,8	89 894	16,2	152 952	13,3	1,7
Deutschland	10 877	2,5	19 227	4,9	1,8	77 776	21,6	129 482	19,4	1,7
Ausland	2 432	16,4	4 945	14,9	2,0	12 118	-9,4	23 470	-11,8	1,9
Halle (Saale), Stadt	22 441	3,2	40 844	5,2	1,8	159 642	12,2	281 180	11,0	1,8
Deutschland	19 840	1,6	35 638	3,5	1,8	142 461	11,6	248 863	10,1	1,7
Ausland	2 601	17,9	5 206	17,9	2,0	17 181	17,4	32 317	18,9	1,9
Magdeburg, Landeshauptstadt	43 673	10,9	79 098	8,3	1,8	280 705	19,1	505 289	16,4	1,8
Deutschland	37 036	8,7	68 847	7,1	1,9	246 206	17,3	441 600	15,3	1,8
Ausland	6 637	25,0	10 251	17,1	1,5	34 499	33,4	63 689	24,2	1,8
Altmarkkreis Salzwedel	11 486	-6,5	41 763	-8,1	3,6	68 426	3,8	241 995	4,0	3,5
Deutschland	11 112	-7,4	40 275	-9,9	3,6	66 267	3,8	235 540	3,9	3,6
Ausland	374	29,0	1 488	107,0	4,0	2 159	2,1	6 455	10,3	3,0
Anhalt-Bitterfeld	13 797	-8,8	33 810	0,4	2,5	85 594	13,9	195 627	14,7	2,3
Deutschland	12 268	-11,3	31 622	0,1	2,6	75 443	9,7	179 326	12,6	2,4
Ausland	1 529	18,7	2 188	4,0	1,4	10 151	58,9	16 301	43,8	1,6
Börde	15 895	-3,9	53 905	3,9	3,4	99 811	0,1	310 075	3,8	3,1
Deutschland	13 634	-5,1	46 633	-2,7	3,4	88 996	1,4	285 980	3,7	3,2
Ausland	2 261	4,1	7 272	81,9	3,2	10 815	-9,4	24 095	5,0	2,2
Burgenlandkreis	30 192	-0,1	83 893	-1,2	2,8	177 619	7,8	508 437	6,9	2,9
Deutschland	28 338	-1,0	80 200	-2,3	2,8	167 384	7,7	487 975	7,0	2,9
Ausland	1 854	14,7	3 693	28,7	2,0	10 235	10,4	20 462	6,0	2,0
Harz	91 152	-0,3	286 102	-3,9	3,1	609 120	8,0	1 756 659	4,8	2,9
Deutschland	84 866	-1,0	267 686	-4,4	3,2	578 747	7,5	1 673 637	4,3	2,9
Ausland	6 286	10,3	18 416	4,4	2,9	30 373	20,5	83 022	16,2	2,7
Jerichower Land	12 941	26,3	46 161	84,6	3,6	62 549	10,5	153 855	20,0	2,5
Deutschland	9 354	-1,8	25 377	6,4	2,7	56 456	6,1	128 759	5,8	2,3
Ausland	3 587	396,1	20 784	**	5,8	6 093	79,4	25 096	285,1	4,1
Mansfeld-Südharz	16 648	-4,8	41 152	-7,2	2,5	105 756	5,4	243 312	3,1	2,3
Deutschland	15 834	-5,0	39 577	-7,0	2,5	101 079	4,7	233 843	2,8	2,3
Ausland	814	-2,4	1 575	-10,7	1,9	4 677	23,3	9 469	9,9	2,0
Saalekreis	24 096	8,1	53 374	13,6	2,2	146 037	14,3	298 186	1,9	2,0
Deutschland	20 734	9,2	46 805	13,3	2,3	126 234	15,6	259 271	9,4	2,1
Ausland	3 362	1,4	6 569	15,8	2,0	19 803	6,9	38 915	-30,0	2,0
Salzlandkreis	17 117	-4,3	50 488	0,1	2,9	106 518	9,3	309 243	4,6	2,9
Deutschland	15 400	-3,2	45 668	1,5	3,0	97 726	11,5	284 139	5,8	2,9
Ausland	1 717	-13,4	4 820	-11,9	2,8	8 792	-10,7	25 104	-7,1	2,9
Stendal	17 851	1,1	38 211	2,1	2,1	104 534	9,8	218 822	7,5	2,1
Deutschland	17 179	1,9	34 715	-0,8	2,0	100 578	9,8	199 593	6,5	2,0
Ausland	672	-15,5	3 496	44,0	5,2	3 956	8,4	19 229	18,6	4,9
Wittenberg	27 206	-8,1	79 722	-4,6	2,9	159 493	3,2	479 816	7,3	3,0
Deutschland	24 751	-8,5	74 444	-4,7	3,0	146 830	3,0	451 354	7,4	3,1
Ausland	2 455	-4,0	5 278	-4,2	2,1	12 663	6,4	28 462	4,7	2,2

**5. Ankünfte, Übernachtungen und Aufenthaltsdauer der Gäste in Beherbergungsbetrieben der Hotellerie (Hotels, Hotels garnis, Gasthöfe und Pensionen) nach kreisfreien Städten, Landkreisen und zusammengefassten Gästegruppen**

Land Kreisfreie Stadt/Landkreis  ----- Ständiger Wohnsitz der Gäste Deutschland/Ausland	August 2023					Januar bis August 2023				
	Ankünfte		Übernachtungen		durch- schn. Aufent- halts- dauer	Ankünfte		Übernachtungen		durch- schn. Aufent- halts- dauer
	insge- samt	Veränd. gegen- über Vorj.- monat	insge- samt	Veränd. gegen- über Vorj.- monat		insge- samt	Veränd. gegen- über Vorj.- zeitr.	insge- samt	Veränd. gegen- über Vorj.- zeitr.	
	Anzahl	%	Anzahl	%	Tage	Anzahl	%	Anzahl	%	Tage
<b>Sachsen-Anhalt insgesamt</b>	<b>254 877</b>	<b>0,1</b>	<b>523 764</b>	<b>0,9</b>	<b>2,1</b>	<b>1 685 867</b>	<b>9,2</b>	<b>3 317 881</b>	<b>6,4</b>	<b>2,0</b>
Deutschland	227 555	-0,9	472 054	-0,5	2,1	1 530 786	9,0	3 028 408	6,7	2,0
Ausland	27 322	8,8	51 710	15,1	1,9	155 081	11,1	289 473	3,5	1,9
Dessau-Roßlau, Stadt	12 072	9,8	20 453	14,5	1,7	81 077	15,7	127 943	13,5	1,6
Deutschland	9 705	7,2	16 356	12,6	1,7	69 590	21,9	110 269	21,3	1,6
Ausland	2 367	21,9	4 097	22,7	1,7	11 487	-11,7	17 674	-18,9	1,5
Halle (Saale), Stadt	19 999	3,0	33 531	8,6	1,7	143 735	12,4	226 071	10,0	1,6
Deutschland	17 636	1,3	29 327	6,3	1,7	127 361	11,6	198 480	8,2	1,6
Ausland	2 363	17,7	4 204	28,2	1,8	16 374	19,7	27 591	25,0	1,7
Magdeburg, Landeshauptstadt	38 343	8,1	68 195	6,1	1,8	250 477	16,2	436 231	14,7	1,7
Deutschland	32 338	6,2	59 075	4,4	1,8	218 850	14,6	382 988	12,7	1,8
Ausland	6 005	19,3	9 120	18,1	1,5	31 627	28,7	53 243	31,8	1,7
Altmarkkreis Salzwedel	5 975	-4,9	13 422	-3,7	2,2	38 933	3,0	81 438	0,8	2,1
Deutschland	5 642	-6,6	12 008	-9,6	2,1	36 986	3,1	75 404	0,1	2,0
Ausland	333	35,4	1 414	115,9	4,2	1 947	1,2	6 034	11,5	3,1
Anhalt-Bitterfeld	8 252	-14,9	17 105	-7,4	2,1	61 245	14,7	121 011	10,6	2,0
Deutschland	7 041	-19,3	15 477	-8,9	2,2	52 409	9,2	107 347	7,7	2,0
Ausland	1 211	24,8	1 628	10,1	1,3	8 836	62,8	13 664	41,4	1,5
Börde	11 462	-6,8	20 476	-7,1	1,8	73 849	-5,1	132 606	-4,5	1,8
Deutschland	9 824	-6,5	18 108	-6,4	1,8	64 645	-3,5	117 206	-3,7	1,8
Ausland	1 638	-8,3	2 368	-11,8	1,4	9 204	-14,9	15 400	-10,5	1,7
Burgenlandkreis	19 476	-0,6	36 834	0,2	1,9	115 713	2,6	214 232	-0,9	1,9
Deutschland	18 010	-1,6	34 007	-2,1	1,9	106 934	1,9	197 401	-1,6	1,8
Ausland	1 466	13,0	2 827	39,0	1,9	8 779	10,7	16 831	7,9	1,9
Harz	63 411	-0,6	166 376	-3,0	2,6	429 997	9,7	1 047 832	7,7	2,4
Deutschland	58 871	-1,4	155 475	-3,8	2,6	406 973	9,1	996 586	7,4	2,4
Ausland	4 540	12,1	10 901	9,2	2,4	23 024	20,5	51 246	14,3	2,2
Jerichower Land	6 627	-14,5	13 144	-11,2	2,0	43 819	-0,4	81 617	-4,7	1,9
Deutschland	6 119	-14,3	12 369	-10,7	2,0	41 262	0,6	77 787	-3,0	1,9
Ausland	508	-17,8	775	-18,4	1,5	2 557	-14,9	3 830	-30,4	1,5
Mansfeld-Südharz	10 644	-1,5	22 307	-2,4	2,1	72 532	7,5	148 380	5,1	2,0
Deutschland	10 066	-1,4	21 154	-2,6	2,1	68 822	6,8	140 792	4,6	2,0
Ausland	578	-3,2	1 153	0,7	2,0	3 710	21,0	7 588	16,9	2,0
Saalekreis	18 628	8,0	38 901	18,2	2,1	124 080	13,2	244 058	0,8	2,0
Deutschland	15 687	10,5	32 995	19,5	2,1	105 806	14,9	207 542	10,4	2,0
Ausland	2 941	-3,5	5 906	11,4	2,0	18 274	4,4	36 516	-32,4	2,0
Salzlandkreis	12 287	-2,6	23 438	4,2	1,9	81 354	9,1	149 034	8,3	1,8
Deutschland	11 310	-2,7	20 951	0,9	1,9	75 186	11,6	135 539	8,7	1,8
Ausland	977	-0,8	2 487	42,8	2,5	6 168	-14,6	13 495	4,4	2,2
Stendal	11 680	3,9	20 992	7,7	1,8	69 818	12,0	126 080	11,0	1,8
Deutschland	11 216	4,9	19 866	6,9	1,8	66 973	12,0	120 202	10,9	1,8
Ausland	464	-15,6	1 126	22,8	2,4	2 845	13,0	5 878	14,8	2,1
Wittenberg	16 021	-8,3	28 590	-7,3	1,8	99 238	0,1	181 348	-0,5	1,8
Deutschland	14 090	-9,0	24 886	-8,4	1,8	88 989	-0,3	160 865	-1,7	1,8
Ausland	1 931	-2,9	3 704	0,7	1,9	10 249	3,8	20 483	10,1	2,0

**6. Beherbergungsbetriebe (einschl. Camping), Schlafgelegenheiten und Auslastung der Kapazitäten nach Reisegebieten und Betriebsarten**

Land	August 2023							Jan. bis August 2023
	Betriebe			in den Betrieben angebotene Schlafgelegenheiten <sup>1</sup>				durchschnittliche Auslastung
	Reisegebiet	darunter geöffnete		insgesamt	Veränderung gegenüber dem Vorjahresmonat	durchschnittliche Auslastung	nachrichtlich	
		insgesamt	zusammen				Veränderung gegenüber dem Vorjahresmonat	
Betriebsart	Anzahl	%	Anzahl	%	Anzahl	%		
	<b>Sachsen-Anhalt</b>							
<b>Betriebe insgesamt</b>	<b>1 130</b>	<b>1 090</b>	<b>-2,1</b>	<b>77 250</b>	<b>-1,2</b>	<b>39,9</b>	<b>81 235</b>	<b>32,2</b>
Hotels, Gasthöfe, Pensionen	786	760	-2,9	38 680	-1,2	44,0	41 062	36,1
Hotels (ohne Hotels garnis)	397	385	-1,0	28 343	0,9	45,6	29 700	37,4
Hotels garnis	92	86	-4,4	4 358	-5,5	46,2	4 863	39,9
Gasthöfe	84	81	-3,6	1 718	-3,5	35,7	1 800	28,4
Pensionen	213	208	-5,5	4 261	-8,6	34,0	4 699	26,7
Ferienunterkünfte und ähnliche Beherbergungsstätten	231	219	0,9	13 235	-0,2	41,8	14 050	33,4
Erholungs- und Ferienheime	16	14	-	1 094	-1,0	44,5	1 173	36,2
Ferienzentren	19	16	-5,9	3 292	-6,2	54,9	3 676	43,2
Ferienhäuser und Ferienwohnungen	133	128	0,8	4 350	3,2	40,4	4 594	29,9
Jugendherbergen und Hütten	63	61	3,4	4 499	1,6	33,1	4 607	28,9
Campingplätze	87	85	-1,2	21 412	-1,8	24,8	22 180	13,9
Sonstige tourismusrelevante Unterkünfte	26	26	-3,7	3 923	-0,5	76,5	3 943	74,9
Vorsorge- und Reha-Kliniken	14	14	-	3 341	1,0	86,9	3 341	84,7
Schulungsheime	12	12	-7,7	582	-8,6	16,5	602	22,7
	<b>Harz und Harzvorland</b>							
<b>Betriebe zusammen</b>	<b>413</b>	<b>392</b>	<b>-1,3</b>	<b>25 168</b>	<b>-1,8</b>	<b>42,3</b>	<b>26 996</b>	<b>33,4</b>
Hotels, Gasthöfe, Pensionen	271	258	-2,3	12 722	-2,8	48,6	13 854	39,2
Hotels (ohne Hotels garnis)	148	141	-1,4	9 685	-0,6	51,8	10 241	42,2
Hotels garnis	29	27	-	1 087	-0,8	46,0	1 298	39,5
Gasthöfe	27	26	-	514	-0,4	39,8	557	31,0
Pensionen	67	64	-5,9	1 436	-17,3	32,0	1 758	22,9
Ferienunterkünfte und ähnliche Beherbergungsstätten	119	112	1,8	6 615	-1,2	44,2	7 151	34,6
Erholungs- und Ferienheime	8	7	-	438	-	41,5	464	36,0
Ferienzentren	11	8	-11,1	1 912	-8,1	53,8	2 246	45,6
Ferienhäuser und Ferienwohnungen	76	73	-	2 512	-0,8	40,7	2 666	27,6
Jugendherbergen und Hütten	24	24	14,3	1 753	6,6	39,4	1 775	32,6
Campingplätze	17	16	-	4 996	0,2	19,9	5 156	11,2
Sonstige tourismusrelevante Unterkünfte	6	6	-14,3	835	-4,2	66,0	835	63,8
Vorsorge- und Reha-Kliniken	2	2	-	.	.	.	.	.
Schulungsheime	4	4	-20,0	.	.	.	.	.

<sup>1</sup> Doppelbetten zählen als 2 Schlafgelegenheiten. Für Camping wird 1 Stellplatz in 4 Schlafgelegenheiten umgerechnet.

**Noch 6. Beherbergungsbetriebe (einschl. Camping), Schlafgelegenheiten und Auslastung der Kapazitäten  
nach Reisegebieten und Betriebsarten**

Land  Reisegebiet -----  Betriebsart	August 2023						Jan. bis August 2023	
	Betriebe			in den Betrieben angebotene Schlafgelegenheiten <sup>1</sup>			durch- schnitt- liche Aus- lastung	
	ins- gesamt	darunter geöffnete		ins- gesamt	Verände- rung ge- genüber dem Vor- jahres- monat	durch- schnitt- liche Aus- lastung		nachrichtlich
		zu- sammen	Verände- rung ge- genüber dem Vor- jahres- monat					maximales Angebot an Schlafge- legenheiten der letzten 13 Monate
Anzahl		%	Anzahl	%		Anzahl	%	
	<b>Halle, Saale, Unstrut</b>							
Betriebe zusammen	226	217	-2,7	14 337	-0,6	40,1	14 933	33,5
Hotels, Gasthöfe, Pensionen	170	162	-3,6	8 399	-1,2	42,0	8 961	34,7
Hotels (ohne Hotels garnis)	83	79	-1,3	5 897	1,0	42,4	6 285	34,6
Hotels garnis	22	20	-4,8	1 348	-6,2	44,0	1 475	39,2
Gasthöfe	21	19	-13,6	411	-12,9	43,1	447	31,6
Pensionen	44	44	-2,2	743	-1,2	34,8	754	29,2
Ferienunterkünfte und ähnliche								
Beherbergungsstätten	32	31	-	.	.	.	.	.
Erholungs- und Ferienheime	2	2	-	.	.	.	.	.
Ferienzentren	1	1	-	.	.	.	.	.
Ferienhäuser und Ferien- wohnungen	14	14	-	.	.	.	.	.
Jugendherbergen und Hütten	15	14	-	1 181	-0,3	27,8	1 203	28,2
Campingplätze	17	17	-	3 276	0,6	28,2	3 284	17,3
Sonstige tourismusrelevante								
Unterkünfte	7	7	-	.	.	.	.	.
Vorsorge- und Reha-Kliniken	4	4	-	710	-	84,3	710	81,3
Schulungsheime	3	3	-	.	.	.	.	.
	<b>Anhalt-Wittenberg</b>							
Betriebe zusammen	162	158	-3,1	12 071	-0,1	36,8	12 680	30,5
Hotels, Gasthöfe, Pensionen	112	110	-4,3	5 359	2,4	39,8	5 681	33,9
Hotels (ohne Hotels garnis)	52	51	-	3 914	5,6	42,1	4 197	35,1
Hotels garnis	14	13	-7,1	491	-3,2	41,9	517	40,5
Gasthöfe	12	12	-7,7	234	-4,9	17,3	234	15,9
Pensionen	34	34	-8,1	720	-6,6	33,4	733	28,5
Ferienunterkünfte und ähnliche								
Beherbergungsstätten	32	30	3,4	.	.	.	.	.
Erholungs- und Ferienheime	1	1	-	.	.	.	.	.
Ferienzentren	1	1	-	.	.	.	.	.
Ferienhäuser und Ferien- wohnungen	20	19	11,8	.	.	.	.	.
Jugendherbergen und Hütten	10	9	-10,0	711	-4,7	34,5	775	30,3
Campingplätze	15	15	-6,3	4 084	-6,8	24,8	4 284	15,2
Sonstige tourismusrelevante								
Unterkünfte	3	3	-	.	.	.	.	.
Vorsorge- und Reha-Kliniken	2	2	-	.	.	.	.	.
Schulungsheime	1	1	-	.	.	.	.	.

<sup>1</sup> Doppelbetten zählen als 2 Schlafgelegenheiten. Für Camping wird 1 Stellplatz in 4 Schlafgelegenheiten umgerechnet.

**Noch 6. Beherbergungsbetriebe (einschl. Camping), Schlafgelegenheiten und Auslastung der Kapazitäten  
nach Reisegebieten und Betriebsarten**

Land	August 2023							Jan. bis August 2023
	Betriebe			in den Betrieben angebotene Schlafgelegenheiten <sup>1</sup>				durchschnittliche Auslastung
	Reisegebiet	darunter geöffnete		insgesamt	Veränderung gegenüber dem Vorjahresmonat	durchschnittliche Auslastung	nachrichtlich	
		insgesamt	zusammen				Veränderung gegenüber dem Vorjahresmonat	
Betriebsart	Anzahl	%	Anzahl	%	Anzahl	%		
<b>Magdeburg, Elbe-Börde-Heide</b>								
Betriebe zusammen	218	213	-4,5	18 036	-3,5	41,1	18 815	31,3
Hotels, Gasthöfe, Pensionen	159	156	-4,9	9 496	-2,5	42,7	9 783	35,0
Hotels (ohne Hotels garnis)	79	79	-2,5	7 194	-0,8	42,6	7 263	35,0
Hotels garnis	20	19	-9,5	1 202	-10,6	54,1	1 343	43,9
Gasthöfe	15	15	-	342	-	29,4	343	24,7
Pensionen	45	43	-8,5	758	-4,9	31,5	834	26,0
Ferienunterkünfte und ähnliche Beherbergungsstätten	30	29	-	1 544	0,5	33,6	1 644	29,0
Erholungs- und Ferienheime	4	3	-	.	.	.	.	.
Ferienzentren	2	2	-	.	.	.	.	.
Ferienhäuser und Ferienwohnungen	14	14	-	345	4,9	38,0	392	35,9
Jugendherbergen und Hütten	10	10	-	614	0,3	26,6	614	24,5
Campingplätze	21	20	-9,1	5 880	-6,5	33,4	6 252	14,7
Sonstige tourismusrelevante Unterkünfte	8	8	-	1 116	-1,6	79,0	1 136	74,5
Vorsorge- und Reha-Kliniken	4	4	-	862	-	96,2	862	89,5
Schulungsheime	4	4	-	254	-6,6	20,7	274	22,4
<b>Altmark</b>								
Betriebe zusammen	111	110	2,8	7 638	4,4	33,8	7 811	30,3
Hotels, Gasthöfe, Pensionen	74	74	2,8	2 704	4,0	41,2	2 783	33,2
Hotels (ohne Hotels garnis)	35	35	2,9	1 653	6,1	42,8	1 714	34,7
Hotels garnis	7	7	-	230	-	28,2	230	22,9
Gasthöfe	9	9	12,5	217	5,9	41,9	219	36,2
Pensionen	23	23	-	604	-0,7	41,7	620	32,2
Ferienunterkünfte und ähnliche Beherbergungsstätten	18	17	-5,6	.	.	.	.	.
Erholungs- und Ferienheime	1	1	-	.	.	.	.	.
Ferienzentren	4	4	-	.	.	.	.	.
Ferienhäuser und Ferienwohnungen	9	8	-11,1	288	-6,8	46,9	304	37,9
Jugendherbergen und Hütten	4	4	-	240	-	25,2	240	13,8
Campingplätze	17	17	13,3	3 176	10,1	12,7	3 204	11,8
Sonstige tourismusrelevante Unterkünfte	2	2	-	.	.	.	.	.
Vorsorge- und Reha-Kliniken	2	2	-	.	.	.	.	.
Schulungsheime	-	-	-	-	-	-	-	-

<sup>1</sup> Doppelbetten zählen als 2 Schlafgelegenheiten. Für Camping wird 1 Stellplatz in 4 Schlafgelegenheiten umgerechnet.

**7. Ankünfte, Übernachtungen und Aufenthaltsdauer der Gäste in Beherbergungsbetrieben (einschl. Camping)  
nach Reisegebieten, Betriebsarten und zusammengefassten Gästegruppen**

Land, Reisegebiet ----- Betriebsart ----- Ständiger Wohnsitz der Gäste Deutschland/Ausland	August 2023					Januar bis August 2023				
	Ankünfte		Übernachtungen		durch- schn. Aufent- halts- dauer	Ankünfte		Übernachtungen		durch- schn. Aufent- halts- dauer
	insge- samt	Veränd. gegen- über Vorj.- monat	insge- samt	Veränd. gegen- über Vorj.- monat		insge- samt	Veränd. gegen- über Vorj.- zeitr.	insge- samt	Veränd. gegen- über Vorj.- zeitr.	
	Anzahl	%	Anzahl	%	Tage	Anzahl	%	Anzahl	%	Tage
	<b>Sachsen-Anhalt</b>									
<b>Betriebe insgesamt</b>	<b>357 804</b>	<b>0,9</b>	<b>952 695</b>	<b>1,8</b>	<b>2,7</b>	<b>2 255 698</b>	<b>9,7</b>	<b>5 655 448</b>	<b>7,1</b>	<b>2,5</b>
Deutschland	321 223	-0,8	856 714	-1,4	2,7	2 072 183	9,2	5 239 362	6,9	2,5
Ausland	36 581	18,5	95 981	43,7	2,6	183 515	14,8	416 086	10,3	2,3
Hotels, Gasthöfe, Pensionen	254 877	0,1	523 764	0,9	2,1	1 685 867	9,2	3 317 881	6,4	2,0
Deutschland	227 555	-0,9	472 054	-0,5	2,1	1 530 786	9,0	3 028 408	6,7	2,0
Ausland	27 322	8,8	51 710	15,1	1,9	155 081	11,1	289 473	3,5	1,9
Hotels (ohne Hotels garnis)	193 713	1,5	397 954	1,3	2,1	1 289 645	10,1	2 515 586	6,3	2,0
Deutschland	171 673	0,3	358 291	-0,1	2,1	1 165 486	9,8	2 293 765	6,6	2,0
Ausland	22 040	11,5	39 663	16,5	1,8	124 159	12,6	221 821	3,6	1,8
Hotels garnis	33 832	-3,6	62 267	-2,0	1,8	227 229	7,4	415 193	6,9	1,8
Deutschland	30 091	-4,0	55 869	-1,5	1,9	205 334	7,5	378 001	8,0	1,8
Ausland	3 741	-0,3	6 398	-6,5	1,7	21 895	6,0	37 192	-2,5	1,7
Gasthöfe	9 332	2,0	18 833	-0,1	2,0	55 672	7,9	112 886	5,0	2,0
Deutschland	8 844	2,3	17 870	0,1	2,0	53 070	8,6	107 596	5,9	2,0
Ausland	488	-4,7	963	-2,2	2,0	2 602	-4,1	5 290	-10,6	2,0
Pensionen	18 000	-7,9	44 710	1,5	2,5	113 321	3,1	274 216	7,0	2,4
Deutschland	16 947	-8,1	40 024	-2,4	2,4	106 896	2,9	249 046	6,0	2,3
Ausland	1 053	-3,7	4 686	53,5	4,5	6 425	7,2	25 170	18,0	3,9

**Noch 7. Ankünfte, Übernachtungen und Aufenthaltsdauer der Gäste in Beherbergungsbetrieben (einschl. Camping)  
nach Reisegebieten, Betriebsarten und zusammengefassten Gästegruppen**

Land, Reisegebiet ----- Betriebsart ----- Ständiger Wohnsitz der Gäste Deutschland/Ausland	August 2023					Januar bis August 2023				
	Ankünfte		Übernachtungen		durch- schn. Aufent- halts- dauer	Ankünfte		Übernachtungen		durch- schn. Aufent- halts- dauer
	insge- samt	Veränd. gegen- über Vorj.- monat	insge- samt	Veränd. gegen- über Vorj.- monat		insge- samt	Veränd. gegen- über Vorj.- zeitr.	insge- samt	Veränd. gegen- über Vorj.- zeitr.	
	Anzahl	%	Anzahl	%	Tage	Anzahl	%	Anzahl	%	Tage
<b>Sachsen-Anhalt</b>										
Ferienunterkünfte u. ähnliche										
Beherbergungsstätten	46 036	3,9	171 611	-3,2	3,7	309 644	9,4	1 016 462	4,1	3,3
Deutschland	44 075	3,2	160 365	-3,8	3,6	298 615	8,8	943 896	3,8	3,2
Ausland	1 961	21,0	11 246	7,1	5,7	11 029	30,1	72 566	7,6	6,6
Erholungs- und Ferienheime	4 458	11,3	15 093	0,5	3,4	33 860	15,0	96 874	6,6	2,9
Deutschland	4 416	11,1	14 941	0,2	3,4	33 454	14,7	95 549	6,5	2,9
Ausland	42	31,3	152	44,8	3,6	406	47,6	1 325	11,0	3,3
Ferienzentren	13 552	1,0	55 979	-10,2	4,1	93 311	2,0	323 059	-2,9	3,5
Deutschland	13 256	1,5	54 869	-9,2	4,1	91 597	1,8	315 238	-3,0	3,4
Ausland	296	-14,9	1 110	-41,9	3,8	1 714	16,0	7 821	2,0	4,6
Ferienhäuser, -wohnungen	13 026	4,3	54 444	2,5	4,2	75 003	9,4	294 573	4,6	3,9
Deutschland	11 986	0,9	47 321	-	3,9	69 487	7,0	248 936	5,8	3,6
Ausland	1 040	69,9	7 123	23,3	6,8	5 516	54,5	45 637	-1,6	8,3
Jugendherbergen, Hütten	15 000	4,0	46 095	-1,6	3,1	107 470	14,9	301 956	11,2	2,8
Deutschland	14 417	4,5	43 234	-2,0	3,0	104 077	15,1	284 173	9,5	2,7
Ausland	583	-7,3	2 861	5,5	4,9	3 393	7,5	17 783	46,1	5,2
Campingplätze	50 913	1,9	164 309	7,2	3,2	212 057	13,1	604 166	11,5	2,8
Deutschland	43 651	-4,7	131 339	-7,5	3,0	194 833	10,9	550 540	7,5	2,8
Ausland	7 262	75,8	32 970	191,1	4,5	17 224	46,4	53 626	78,8	3,1
Sonstige tourismusrelevante										
Unterkünfte	5 978	4,7	93 011	8,0	15,6	48 130	15,4	716 939	11,6	14,9
Deutschland	5 942	4,2	92 956	8,0	15,6	47 949	15,1	716 518	11,6	14,9
Ausland	36	620,0	55	-6,8	1,5	181	805,0	421	297,2	2,3
Vorsorge- u. Reha-Kliniken	4 470	4,3	90 034	9,7	20,1	32 631	9,2	682 498	11,4	20,9
Deutschland	4 470	4,3	90 034	9,7	20,1	32 631	9,2	682 498	11,4	20,9
Ausland	-	-	-	-	-	-	-	-	-	-
Schulungsheime	1 508	5,8	2 977	-27,4	2,0	15 499	31,2	34 441	16,5	2,2
Deutschland	1 472	3,7	2 922	-27,7	2,0	15 318	29,9	34 020	15,5	2,2
Ausland	36	620,0	55	-6,8	1,5	181	805,0	421	297,2	2,3

**Noch 7. Ankünfte, Übernachtungen und Aufenthaltsdauer der Gäste in Beherbergungsbetrieben (einschl. Camping)  
nach Reisegebieten, Betriebsarten und zusammengefassten Gästegruppen**

Land, Reisegebiet ----- Betriebsart ----- Ständiger Wohnsitz der Gäste Deutschland/Ausland	August 2023					Januar bis August 2023				
	Ankünfte		Übernachtungen		durch- schn. Aufent- halts- dauer	Ankünfte		Übernachtungen		durch- schn. Aufent- halts- dauer
	insge- samt	Veränd. gegen- über Vorj.- monat	insge- samt	Veränd. gegen- über Vorj.- monat		insge- samt	Veränd. gegen- über Vorj.- zeitr.	insge- samt	Veränd. gegen- über Vorj.- zeitr.	
	Anzahl	%	Anzahl	%	Tage	Anzahl	%	Anzahl	%	Tage
	<b>Harz und Harzvorland</b>									
Betriebe zusammen	107 800	-1,0	327 254	-4,3	3,0	714 876	7,6	1 999 971	4,6	2,8
Deutschland	100 700	-1,7	307 263	-4,8	3,1	679 826	7,0	1 907 480	4,1	2,8
Ausland	7 100	8,7	19 991	3,0	2,8	35 050	20,9	92 491	15,6	2,6
Hotels, Gasthöfe, Pensionen	74 055	-0,7	188 683	-3,0	2,5	502 529	9,4	1 196 212	7,4	2,4
Deutschland	68 937	-1,4	176 629	-3,7	2,6	475 795	8,8	1 137 378	7,1	2,4
Ausland	5 118	10,1	12 054	8,3	2,4	26 734	20,6	58 834	14,7	2,2
Hotels (ohne Hotels garnis)	58 672	-0,6	152 683	-3,4	2,6	403 178	8,6	970 647	6,4	2,4
Deutschland	54 492	-1,6	142 896	-4,3	2,6	381 312	7,8	922 719	5,8	2,4
Ausland	4 180	13,7	9 787	11,2	2,3	21 866	24,8	47 928	19,2	2,2
Hotels garnis	6 985	-0,3	15 515	1,6	2,2	47 898	13,8	104 374	13,2	2,2
Deutschland	6 506	-	14 481	2,7	2,2	45 397	14,7	99 466	15,2	2,2
Ausland	479	-3,8	1 034	-11,4	2,2	2 501	-1,3	4 908	-16,3	2,0
Gasthöfe	2 930	2,7	6 320	-2,9	2,2	16 586	12,8	35 217	8,7	2,1
Deutschland	2 724	3,7	5 846	-2,2	2,1	15 564	13,3	33 156	8,9	2,1
Ausland	206	-8,0	474	-11,1	2,3	1 022	5,6	2 061	4,7	2,0
Pensionen	5 468	-3,5	14 165	-2,6	2,6	34 867	10,6	85 974	11,7	2,5
Deutschland	5 215	-3,8	13 406	-3,7	2,6	33 522	10,4	82 037	11,4	2,4
Ausland	253	1,2	759	21,4	3,0	1 345	17,0	3 937	20,0	2,9





**Noch 7. Ankünfte, Übernachtungen und Aufenthaltsdauer der Gäste in Beherbergungsbetrieben (einschl. Camping)  
nach Reisegebieten, Betriebsarten und zusammengefassten Gästegruppen**

Land, Reisegebiet ----- Betriebsart ----- Ständiger Wohnsitz der Gäste Deutschland/Ausland	August 2023					Januar bis August 2023				
	Ankünfte		Übernachtungen		durch- schn. Aufent- halts- dauer	Ankünfte		Übernachtungen		durch- schn. Aufent- halts- dauer
	insge- samt	Veränd. gegen- über Vorj.- monat	insge- samt	Veränd. gegen- über Vorj.- monat		insge- samt	Veränd. gegen- über Vorj.- zeitr.	insge- samt	Veränd. gegen- über Vorj.- zeitr.	
	Anzahl	%	Anzahl	%	Tage	Anzahl	%	Anzahl	%	Tage
	<b>Halle, Saale, Unstrut</b>									
Betriebe zusammen	76 729	3,3	178 111	4,3	2,3	483 298	11,2	1 087 803	6,5	2,3
Deutschland	68 912	2,7	162 643	3,1	2,4	436 079	11,2	996 109	8,4	2,3
Ausland	7 817	9,5	15 468	19,4	2,0	47 219	11,3	91 694	-10,2	1,9
Hotels, Gasthöfe, Pensionen	58 103	3,3	109 266	8,7	1,9	383 528	9,5	684 361	3,1	1,8
Deutschland	51 333	2,9	96 329	7,1	1,9	340 101	9,3	603 423	5,5	1,8
Ausland	6 770	6,5	12 937	21,9	1,9	43 427	11,1	80 938	-11,7	1,9
Hotels (ohne Hotels garnis)	43 097	7,3	77 449	10,9	1,8	279 088	12,4	478 969	2,1	1,7
Deutschland	37 486	6,7	67 810	9,3	1,8	244 035	12,0	418 448	5,1	1,7
Ausland	5 611	11,4	9 639	23,9	1,7	35 053	14,6	60 521	-15,0	1,7
Hotels garnis	9 357	-11,1	18 385	-1,7	2,0	69 455	2,3	124 616	5,7	1,8
Deutschland	8 448	-10,6	16 435	-0,5	1,9	62 889	2,5	112 219	6,7	1,8
Ausland	909	-15,4	1 950	-11,1	2,1	6 566	1,1	12 397	-2,1	1,9
Gasthöfe	2 522	1,4	5 492	5,4	2,2	14 562	3,4	30 556	3,2	2,1
Deutschland	2 466	1,6	5 384	5,9	2,2	14 164	3,7	29 670	4,2	2,1
Ausland	56	-8,2	108	-15,0	1,9	398	-7,7	886	-23,0	2,2
Pensionen	3 127	2,0	7 940	16,6	2,5	20 423	2,7	50 220	6,5	2,5
Deutschland	2 933	1,7	6 700	6,5	2,3	19 013	3,9	43 086	6,3	2,3
Ausland	194	6,0	1 240	140,3	6,4	1 410	-10,6	7 134	8,0	5,1



**Noch 7. Ankünfte, Übernachtungen und Aufenthaltsdauer der Gäste in Beherbergungsbetrieben (einschl. Camping)  
nach Reisegebieten, Betriebsarten und zusammengefassten Gästegruppen**

Land, Reisegebiet ----- Betriebsart ----- Ständiger Wohnsitz der Gäste Deutschland/Ausland	August 2023					Januar bis August 2023				
	Ankünfte		Übernachtungen		durch- schn. Aufent- halts- dauer	Ankünfte		Übernachtungen		durch- schn. Aufent- halts- dauer
	insge- samt	Veränd. gegen- über Vorj.- monat	insge- samt	Veränd. gegen- über Vorj.- monat		insge- samt	Veränd. gegen- über Vorj.- zeitr.	insge- samt	Veränd. gegen- über Vorj.- zeitr.	
	Anzahl	%	Anzahl	%	Tage	Anzahl	%	Anzahl	%	Tage
	<b>Anhalt-Wittenberg</b>									
Betriebe zusammen	54 312	-5,4	137 704	-1,6	2,5	334 981	9,1	828 395	10,0	2,5
Deutschland	47 896	-7,0	125 293	-2,1	2,6	300 049	9,0	760 162	10,5	2,5
Ausland	6 416	8,1	12 411	4,2	1,9	34 932	10,3	68 233	4,8	2,0
Hotels, Gasthöfe, Pensionen	36 345	-4,7	66 148	-1,5	1,8	241 560	8,5	430 302	6,4	1,8
Deutschland	30 836	-7,3	56 719	-3,4	1,8	210 988	8,6	378 481	6,9	1,8
Ausland	5 509	12,5	9 429	11,0	1,7	30 572	8,0	51 821	3,5	1,7
Hotels (ohne Hotels garnis)	28 668	-2,1	51 045	0,2	1,8	193 649	10,5	328 773	6,2	1,7
Deutschland	24 251	-5,0	43 812	-1,6	1,8	169 116	11,1	288 636	7,2	1,7
Ausland	4 417	17,7	7 233	13,3	1,6	24 533	6,5	40 137	-0,1	1,6
Hotels garnis	3 729	-13,2	6 382	-12,0	1,7	25 110	5,3	46 774	5,6	1,9
Deutschland	2 973	-16,5	5 304	-14,0	1,8	20 858	4,5	40 837	6,7	2,0
Ausland	756	2,4	1 078	-0,3	1,4	4 252	9,0	5 937	-1,1	1,4
Gasthöfe	828	4,3	1 255	9,2	1,5	4 970	13,2	8 729	20,8	1,8
Deutschland	785	8,1	1 195	12,8	1,5	4 708	14,4	8 211	21,7	1,7
Ausland	43	-36,8	60	-33,3	1,4	262	-4,0	518	8,8	2,0
Pensionen	3 120	-17,7	7 466	-5,0	2,4	17 831	-7,1	46 026	6,3	2,6
Deutschland	2 827	-18,1	6 408	-7,3	2,3	16 306	-9,8	40 797	2,3	2,5
Ausland	293	-13,6	1 058	12,1	3,6	1 525	37,3	5 229	53,4	3,4



**Noch 7. Ankünfte, Übernachtungen und Aufenthaltsdauer der Gäste in Beherbergungsbetrieben (einschl. Camping)  
nach Reisegebieten, Betriebsarten und zusammengefassten Gästegruppen**

Land, Reisegebiet ----- Betriebsart ----- Ständiger Wohnsitz der Gäste Deutschland/Ausland	August 2023					Januar bis August 2023				
	Ankünfte		Übernachtungen		durch- schn. Aufent- halts- dauer	Ankünfte		Übernachtungen		durch- schn. Aufent- halts- dauer
	insge- samt	Veränd. gegen- über Vorj.- monat	insge- samt	Veränd. gegen- über Vorj.- monat		insge- samt	Veränd. gegen- über Vorj.- zeitr.	insge- samt	Veränd. gegen- über Vorj.- zeitr.	
	Anzahl	%	Anzahl	%	Tage	Anzahl	%	Anzahl	%	Tage
	<b>Magdeburg, Elbe-Börde-Heide</b>									
Betriebe zusammen	89 626	6,6	229 652	14,6	2,6	549 583	12,3	1 278 462	10,5	2,3
Deutschland	75 424	2,1	186 525	3,0	2,5	489 384	11,6	1 140 478	8,7	2,3
Ausland	14 202	39,4	43 127	122,5	3,0	60 199	17,9	137 984	28,0	2,3
Hotels, Gasthöfe, Pensionen	68 719	0,9	125 253	1,3	1,8	449 499	9,1	799 488	7,7	1,8
Deutschland	59 591	-0,2	110 503	-	1,9	399 943	9,2	713 520	7,1	1,8
Ausland	9 128	8,4	14 750	12,6	1,6	49 556	8,6	85 968	13,1	1,7
Hotels (ohne Hotels garnis)	51 513	0,3	94 893	1,8	1,8	342 101	9,1	606 076	8,9	1,8
Deutschland	44 195	-0,8	83 539	0,7	1,9	302 296	9,3	538 955	8,2	1,8
Ausland	7 318	7,4	11 354	10,0	1,6	39 805	8,2	67 121	14,8	1,7
Hotels garnis	12 753	5,4	19 974	-1,2	1,6	77 918	11,6	126 728	5,2	1,6
Deutschland	11 213	4,5	17 732	-1,5	1,6	69 719	11,5	113 498	5,4	1,6
Ausland	1 540	12,9	2 242	0,9	1,5	8 199	12,4	13 230	4,3	1,6
Gasthöfe	1 619	9,4	3 057	-2,3	1,9	9 919	2,5	20 024	-4,3	2,0
Deutschland	1 510	10,2	2 918	-2,3	1,9	9 370	2,7	18 895	-3,6	2,0
Ausland	109	-0,9	139	-2,1	1,3	549	-0,9	1 129	-14,2	2,1
Pensionen	2 834	-11,8	7 329	4,2	2,6	19 561	2,9	46 660	4,3	2,4
Deutschland	2 673	-13,2	6 314	-4,6	2,4	18 558	3,0	42 172	2,5	2,3
Ausland	161	20,1	1 015	142,2	6,3	1 003	1,7	4 488	25,8	4,5

**Noch 7. Ankünfte, Übernachtungen und Aufenthaltsdauer der Gäste in Beherbergungsbetrieben (einschl. Camping)  
nach Reisegebieten, Betriebsarten und zusammengefassten Gästegruppen**

Land, Reisegebiet ----- Betriebsart ----- Ständiger Wohnsitz der Gäste Deutschland/Ausland	August 2023					Januar bis August 2023				
	Ankünfte		Übernachtungen		durch- schn. Aufent- halts- dauer	Ankünfte		Übernachtungen		durch- schn. Aufent- halts- dauer
	insge- samt	Veränd. gegen- über Vorj.- monat	insge- samt	Veränd. gegen- über Vorj.- monat		insge- samt	Veränd. gegen- über Vorj.- zeitr.	insge- samt	Veränd. gegen- über Vorj.- zeitr.	
	Anzahl	%	Anzahl	%	Tage	Anzahl	%	Anzahl	%	Tage
<b>Magdeburg, Elbe-Börde-Heide</b>										
Ferienunterkünfte u. ähnliche										
Beherbergungsstätten	4 791	33,5	16 085	14,0	3,4	32 907	34,4	108 602	14,7	3,3
Deutschland	4 269	27,8	13 570	14,9	3,2	29 854	30,5	87 259	20,7	2,9
Ausland	522	109,6	2 515	9,3	4,8	3 053	90,2	21 343	-4,6	7,0
Erholungs- und Ferienheime	.	.	.	.	.	.	.	.	.	.
Deutschland	.	.	.	.	.	.	.	.	.	.
Ausland	.	.	.	.	.	.	.	.	.	.
Ferienzentren	.	.	.	.	.	.	.	.	.	.
Deutschland	.	.	.	.	.	.	.	.	.	.
Ausland	.	.	.	.	.	.	.	.	.	.
Ferienhäuser, -wohnungen	1 198	177,3	4 064	12,8	3,4	7 079	165,2	30 744	11,5	4,3
Deutschland	809	157,6	2 242	42,5	2,8	4 866	162,0	13 738	63,1	2,8
Ausland	389	229,7	1 822	-10,3	4,7	2 213	172,5	17 006	-11,2	7,7
Jugendherbergen, Hütten	2 087	12,6	5 054	8,9	2,4	14 435	19,0	35 408	10,5	2,5
Deutschland	1 986	11,1	4 489	-1,4	2,3	13 918	19,8	32 245	6,4	2,3
Ausland	101	53,0	565	534,8	5,6	517	1,2	3 163	81,4	6,1
Campingplätze	14 296	33,2	60 971	67,9	4,3	52 719	29,7	169 357	34,6	3,2
Deutschland	9 780	6,1	35 164	8,8	3,6	45 300	23,0	139 035	19,4	3,1
Ausland	4 516	197,9	25 807	549,1	5,7	7 419	94,2	30 322	224,1	4,1
Sonstige tourismusrelevante										
Unterkünfte	1 820	14,1	27 343	3,7	15,0	14 458	16,5	201 015	3,7	13,9
Deutschland	1 784	11,8	27 288	3,4	15,3	14 287	15,2	200 664	3,5	14,0
Ausland	36	-	55	-	1,5	171	**	351	**	2,1
Vorsorge- u. Reha-Kliniken	1 045	-	25 712	2,8	24,6	7 874	0,6	187 436	3,1	23,8
Deutschland	1 045	-	25 712	2,8	24,6	7 874	0,6	187 436	3,1	23,8
Ausland	-	-	-	-	-	-	-	-	-	-
Schulungsheime	775	40,9	1 631	19,7	2,1	6 584	43,5	13 579	12,8	2,1
Deutschland	739	34,4	1 576	15,6	2,1	6 413	40,1	13 228	10,1	2,1
Ausland	36	-	55	-	1,5	171	**	351	**	2,1

**Noch 7. Ankünfte, Übernachtungen und Aufenthaltsdauer der Gäste in Beherbergungsbetrieben (einschl. Camping)  
nach Reisegebieten, Betriebsarten und zusammengefassten Gästegruppen**

Land, Reisegebiet ----- Betriebsart ----- Ständiger Wohnsitz der Gäste Deutschland/Ausland	August 2023					Januar bis August 2023				
	Ankünfte		Übernachtungen		durch- schn. Aufent- halts- dauer	Ankünfte		Übernachtungen		durch- schn. Aufent- halts- dauer
	insge- samt	Veränd. gegen- über Vorj.- monat	insge- samt	Veränd. gegen- über Vorj.- monat		insge- samt	Veränd. gegen- über Vorj.- zeitr.	insge- samt	Veränd. gegen- über Vorj.- zeitr.	
	Anzahl	%	Anzahl	%	Tage	Anzahl	%	Anzahl	%	Tage
	<b>Altmark</b>									
Betriebe zusammen	29 337	-2,0	79 974	-3,5	2,7	172 960	7,3	460 817	5,7	2,7
Deutschland	28 291	-2,0	74 990	-5,9	2,7	166 845	7,4	435 133	5,1	2,6
Ausland	1 046	-3,6	4 984	58,4	4,8	6 115	6,1	25 684	16,4	4,2
Hotels, Gasthöfe, Pensionen	17 655	0,7	34 414	2,9	1,9	108 751	8,6	207 518	6,8	1,9
Deutschland	16 858	0,8	31 874	-	1,9	103 959	8,6	195 606	6,4	1,9
Ausland	797	0,1	2 540	61,6	3,2	4 792	7,9	11 912	13,1	2,5
Hotels (ohne Hotels garnis)	11 763	6,8	21 884	5,8	1,9	71 629	13,4	131 121	10,0	1,8
Deutschland	11 249	6,8	20 234	1,5	1,8	68 727	13,0	125 007	8,6	1,8
Ausland	514	6,6	1 650	118,3	3,2	2 902	23,9	6 114	47,2	2,1
Hotels garnis	1 008	-14,3	2 011	-3,8	2,0	6 848	-13,8	12 701	-5,7	1,9
Deutschland	951	-13,4	1 917	0,1	2,0	6 471	-13,8	11 981	-4,6	1,9
Ausland	57	-26,9	94	-46,3	1,6	377	-14,5	720	-21,2	1,9
Gasthöfe	1 433	-6,9	2 709	-4,7	1,9	9 635	10,4	18 360	5,7	1,9
Deutschland	1 359	-8,9	2 527	-8,1	1,9	9 264	12,5	17 664	8,0	1,9
Ausland	74	51,0	182	95,7	2,5	371	-23,7	696	-31,0	1,9
Pensionen	3 451	-9,1	7 810	-0,1	2,3	20 639	1,6	45 336	2,5	2,2
Deutschland	3 299	-8,6	7 196	-1,1	2,2	19 497	1,8	40 954	3,0	2,1
Ausland	152	-18,7	614	12,0	4,0	1 142	-2,4	4 382	-1,8	3,8





**8. Ankünfte, Übernachtungen und Aufenthaltsdauer der Gäste in Beherbergungsbetrieben (einschl. Camping)  
nach Reisegebieten und Herkunftsländern**

Land Reisegebiet ----- Herkunftsland	August 2023					Januar bis August 2023				
	Ankünfte		Übernachtungen		durch- schn. Aufent- halts- dauer	Ankünfte		Übernachtungen		durch- schn. Aufent- halts- dauer
	insge- sammt	Veränd. gegen- über Vorj.- monat	insge- sammt	Veränd. gegen- über Vorj.- monat		insge- sammt	Veränd. gegen- über Vorj.- zeitr.	insge- sammt	Veränd. gegen- über Vorj.- zeitr.	
	Anzahl	%	Anzahl	%	Tage	Anzahl	%	Anzahl	%	Tage
	<b>Sachsen-Anhalt</b>									
<b>Insgesamt</b>	<b>357 804</b>	<b>0,9</b>	<b>952 695</b>	<b>1,8</b>	<b>2,7</b>	<b>2 255 698</b>	<b>9,7</b>	<b>5 655 448</b>	<b>7,1</b>	<b>2,5</b>
Deutschland	321 223	-0,8	856 714	-1,4	2,7	2 072 183	9,2	5 239 362	6,9	2,5
Ausland	36 581	18,5	95 981	43,7	2,6	183 515	14,8	416 086	10,3	2,3
Europa	33 942	17,4	89 875	42,2	2,6	166 518	12,6	384 387	8,7	2,3
Belgien	946	6,5	1 650	-5,9	1,7	4 651	13,5	8 988	11,6	1,9
Bulgarien	233	167,8	1 707	170,5	7,3	913	36,3	6 893	38,4	7,5
Dänemark	4 288	18,7	8 566	13,5	2,0	27 003	17,6	50 409	17,8	1,9
Estland	73	43,1	99	-16,1	1,4	370	8,2	604	-38,7	1,6
Finnland	193	41,9	321	27,9	1,7	1 670	60,4	2 998	56,0	1,8
Frankreich	1 801	116,5	9 051	549,7	5,0	5 328	42,1	16 244	162,7	3,0
Griechenland	30	-37,5	49	-45,6	1,6	265	-8,6	669	37,4	2,5
Irland	212	-59,9	388	-82,4	1,8	657	-47,4	1 204	-73,8	1,8
Island	27	80,0	69	109,1	2,6	186	257,7	724	638,8	3,9
Italien	1 155	54,0	3 138	154,3	2,7	4 584	12,5	9 840	21,9	2,1
Kroatien	52	-20,0	135	17,4	2,6	519	15,8	2 422	30,3	4,7
Lettland	125	27,6	197	-15,5	1,6	586	4,8	1 089	-3,5	1,9
Litauen	414	-13,6	526	-36,2	1,3	2 028	13,2	3 778	1,7	1,9
Luxemburg	90	-35,3	151	-45,9	1,7	550	-17,5	1 041	-10,9	1,9
Malta	1	-66,7	1	-87,5	1,0	47	-55,7	103	-56,4	2,2
Niederlande	6 627	3,5	14 663	-3,0	2,2	26 861	14,3	54 460	5,7	2,0
Norwegen	497	10,9	718	16,9	1,4	2 610	-2,2	3 621	-0,4	1,4
Österreich	2 105	6,5	4 200	26,0	2,0	10 873	10,8	21 151	11,1	1,9
Polen	3 244	8,4	10 478	25,7	3,2	20 931	29,6	62 532	10,1	3,0
Portugal	336	281,8	2 093	624,2	6,2	764	25,2	3 399	12,5	4,4
Rumänien	568	155,9	3 602	239,5	6,3	1 998	20,1	11 145	24,5	5,6
Russische Föderation	113	-37,9	183	-39,6	1,6	661	25,2	1 126	29,0	1,7
Schweden	1 801	9,4	2 459	15,7	1,4	9 348	9,6	13 283	12,8	1,4
Schweiz	1 904	8,9	4 429	33,8	2,3	9 995	14,3	19 828	22,8	2,0
Slowakei	614	48,7	3 015	89,5	4,9	2 228	11,4	9 263	6,5	4,2
Slowenien	96	18,5	696	136,7	7,3	853	40,5	4 662	41,4	5,5
Spanien	441	-52,9	2 442	21,7	5,5	3 441	-38,3	12 417	43,0	3,6
Tschechische Republik	1 077	17,3	2 114	21,9	2,0	5 424	15,8	12 471	13,7	2,3
Türkei	70	4,5	152	-50,3	2,2	664	58,1	1 338	15,3	2,0
Ukraine	260	-70,4	438	-73,6	1,7	2 340	-73,1	4 574	-87,5	2,0
Ungarn	287	3,6	1 057	32,0	3,7	2 010	40,9	7 767	52,4	3,9
Vereinigtes Königreich	1 741	24,4	6 416	150,5	3,7	6 848	16,8	16 328	42,5	2,4
Zypern	7	-12,5	10	-56,5	1,4	70	66,7	138	38,0	2,0
Sonstige europäische Länder	2 514	423,8	4 662	356,2	1,9	9 242	118,2	17 878	92,4	1,9

**Noch 8. Ankünfte, Übernachtungen und Aufenthaltsdauer der Gäste in Beherbergungsbetrieben (einschl. Camping)  
nach Reisegebieten und Herkunftsländern**

Land Reisegebiet ----- Herkunftsland	August 2023					Januar bis August 2023				
	Ankünfte		Übernachtungen		durch- schn. Aufent- halts- dauer	Ankünfte		Übernachtungen		durch- schn. Aufent- halts- dauer
	insge- sammt	Veränd. gegen- über Vorj.- monat	insge- sammt	Veränd. gegen- über Vorj.- monat		insge- sammt	Veränd. gegen- über Vorj.- zeitr.	insge- sammt	Veränd. gegen- über Vorj.- zeitr.	
	Anzahl	%	Anzahl	%	Tage	Anzahl	%	Anzahl	%	Tage
	<b>Sachsen-Anhalt</b>									
Afrika	86	-19,6	167	21,0	1,9	518	21,9	1 020	32,3	2,0
Südafrika	18	100,0	43	258,3	2,4	82	3,8	155	14,8	1,9
Sonstige afrikanische Länder	68	-30,6	124	-1,6	1,8	436	26,0	865	36,0	2,0
Asien	867	78,0	1 780	92,0	2,1	4 815	78,5	8 885	68,2	1,8
Arabische Golfstaaten	54	-3,6	77	-51,0	1,4	344	63,8	621	30,5	1,8
China (einschl. Hongkong)	173	208,9	314	278,3	1,8	772	319,6	1 355	98,4	1,8
Indien	63	133,3	130	176,6	2,1	217	21,9	421	5,3	1,9
Israel	134	41,1	261	52,6	1,9	554	65,4	1 208	91,4	2,2
Japan	82	105,0	132	88,6	1,6	529	207,6	879	173,8	1,7
Korea, Republik	46	9,5	83	66,0	1,8	588	-3,6	908	14,1	1,5
Taiwan	13	116,7	18	125,0	1,4	134	346,7	205	355,6	1,5
Sonstige asiatische Länder	302	83,0	765	124,3	2,5	1 677	71,5	3 288	70,4	2,0
Amerika	1 018	11,4	2 873	68,0	2,8	7 150	21,1	14 170	29,0	2,0
Kanada	82	30,2	208	92,6	2,5	594	65,9	1 257	81,9	2,1
Vereinigte Staaten	734	7,5	2 303	82,2	3,1	5 374	15,5	10 390	23,5	1,9
Sonstige nordamerik. Länder	10	66,7	18	80,0	1,8	115	**	435	**	3,8
Mittelamerika/Karibik	47	-37,3	91	-30,0	1,9	373	12,7	779	23,1	2,1
Brasilien	42	7,7	76	-8,4	1,8	306	22,9	536	-5,0	1,8
Sonstige südamerik. Länder	103	114,6	177	53,9	1,7	388	28,5	773	15,7	2,0
Australien, Ozeanien	124	-20,0	227	-18,3	1,8	845	54,8	1 469	39,9	1,7
Australien	99	-16,1	191	-9,5	1,9	650	48,4	1 216	46,9	1,9
Neuseeland, Ozeanien	25	-32,4	36	-46,3	1,4	195	80,6	253	14,0	1,3
Ohne Angaben	544	73,8	1 059	91,2	1,9	3 669	48,7	6 155	11,8	1,7

**Noch 8. Ankünfte, Übernachtungen und Aufenthaltsdauer der Gäste in Beherbergungsbetrieben (einschl. Camping)  
nach Reisegebieten und Herkunftsländern**

Land Reisegebiet ----- Herkunftsland	August 2023					Januar bis August 2023				
	Ankünfte		Übernachtungen		durch- schn. Aufent- halts- dauer	Ankünfte		Übernachtungen		durch- schn. Aufent- halts- dauer
	insge- samt	Veränd. gegen- über Vorj.- monat	insge- samt	Veränd. gegen- über Vorj.- monat		insge- samt	Veränd. gegen- über Vorj.- zeitr.	insge- samt	Veränd. gegen- über Vorj.- zeitr.	
	Anzahl	%	Anzahl	%	Tage	Anzahl	%	Anzahl	%	Tage
	<b>Harz und Harzvorland</b>									
Zusammen	107 800	-1,0	327 254	-4,3	3,0	714 876	7,6	1 999 971	4,6	2,8
Deutschland	100 700	-1,7	307 263	-4,8	3,1	679 826	7,0	1 907 480	4,1	2,8
Ausland	7 100	8,7	19 991	3,0	2,8	35 050	20,9	92 491	15,6	2,6
Europa	6 610	7,0	18 703	-	2,8	32 016	19,3	86 168	14,5	2,7
Belgien	239	-7,0	570	-22,6	2,4	1 081	4,5	2 608	2,4	2,4
Bulgarien	18	200,0	35	483,3	1,9	134	211,6	541	51,5	4,0
Dänemark	1 654	10,6	4 737	5,3	2,9	9 222	16,7	26 087	14,9	2,8
Estland	9	12,5	14	-80,0	1,6	44	-46,3	82	-45,0	1,9
Finnland	20	-	30	-11,8	1,5	221	19,5	417	24,5	1,9
Frankreich	89	-16,0	209	-5,0	2,3	526	21,5	1 102	36,7	2,1
Griechenland	3	50,0	9	125,0	3,0	16	-15,8	64	120,7	4,0
Irland	21	320,0	46	820,0	2,2	102	18,6	221	72,7	2,2
Island	13	333,3	46	**	3,5	41	355,6	130	766,7	3,2
Italien	123	20,6	276	27,8	2,2	436	-27,0	994	-33,2	2,3
Kroatien	5	150,0	7	-30,0	1,4	30	3,4	136	76,6	4,5
Lettland	22	69,2	67	-4,3	3,0	60	-7,7	257	10,3	4,3
Litauen	12	-52,0	18	-81,8	1,5	138	8,7	390	-3,2	2,8
Luxemburg	28	12,0	55	-22,5	2,0	157	51,0	385	37,0	2,5
Malta	-	-	-	-	-	1	-98,4	1	-99,4	1,0
Niederlande	2 385	9,6	7 562	-1,3	3,2	7 913	16,6	22 092	-1,0	2,8
Norwegen	62	1,6	94	-24,8	1,5	423	-4,3	723	-5,4	1,7
Österreich	344	10,3	820	9,2	2,4	1 732	14,2	4 391	20,1	2,5
Polen	308	28,3	824	36,2	2,7	1 752	44,6	4 906	29,8	2,8
Portugal	11	-21,4	12	-79,7	1,1	68	25,9	94	-32,4	1,4
Rumänien	6	-72,7	11	-90,2	1,8	163	26,4	394	-3,2	2,4
Russische Föderation	42	162,5	51	54,5	1,2	252	281,8	276	160,4	1,1
Schweden	174	6,7	314	15,9	1,8	1 180	18,7	2 027	14,6	1,7
Schweiz	294	-30,7	671	-39,2	2,3	1 961	5,0	4 293	0,2	2,2
Slowakei	31	-31,1	90	-26,8	2,9	250	-6,0	469	-34,9	1,9
Slowenien	8	-20,0	16	-56,8	2,0	46	9,5	139	19,8	3,0
Spanien	91	-22,2	941	51,8	10,3	536	76,9	5 541	413,1	10,3
Tschechische Republik	117	-9,3	291	-4,9	2,5	690	24,8	1 496	-9,6	2,2
Türkei	2	-	4	-	2,0	43	26,5	77	28,3	1,8
Ukraine	26	-18,8	35	-51,4	1,3	202	-42,8	336	-63,8	1,7
Ungarn	20	-	39	-53,0	2,0	235	32,8	568	13,4	2,4
Vereinigtes Königreich	363	27,4	675	10,1	1,9	1 512	37,6	3 574	25,2	2,4
Zypern	-	-100,0	-	-100,0	-	26	100,0	43	19,4	1,7
Sonstige europäische Länder	70	75,0	134	106,2	1,9	823	463,7	1 314	240,4	1,6

**Noch 8. Ankünfte, Übernachtungen und Aufenthaltsdauer der Gäste in Beherbergungsbetrieben (einschl. Camping)  
nach Reisegebieten und Herkunftsländern**

Land Reisegebiet ----- Herkunftsland	August 2023					Januar bis August 2023				
	Ankünfte		Übernachtungen		durch- schn. Aufent- halts- dauer	Ankünfte		Übernachtungen		durch- schn. Aufent- halts- dauer
	insge- samt	Veränd. gegen- über Vorj.- monat	insge- samt	Veränd. gegen- über Vorj.- monat		insge- samt	Veränd. gegen- über Vorj.- zeitr.	insge- samt	Veränd. gegen- über Vorj.- zeitr.	
	Anzahl	%	Anzahl	%	Tage	Anzahl	%	Anzahl	%	Tage
	<b>Harz und Harzvorland</b>									
Afrika	5	-16,7	29	163,6	5,8	66	32,0	135	-34,8	2,0
Südafrika	5	-	29	-	5,8	12	33,3	47	291,7	3,9
Sonstige afrikanische Länder	-	-100,0	-	-100,0	-	54	31,7	88	-54,9	1,6
Asien	168	97,6	467	152,4	2,8	816	95,7	1 815	48,4	2,2
Arabische Golfstaaten	3	-50,0	4	-63,6	1,3	25	78,6	62	129,6	2,5
China (einschl. Hongkong)	25	212,5	67	346,7	2,7	127	182,2	293	-36,0	2,3
Indien	10	150,0	31	138,5	3,1	25	-19,4	68	-21,8	2,7
Israel	50	51,5	129	67,5	2,6	186	46,5	521	98,1	2,8
Japan	24	41,2	37	-	1,5	88	31,3	149	16,4	1,7
Korea, Republik	6	100,0	10	150,0	1,7	52	205,9	127	202,4	2,4
Taiwan	8	100,0	8	33,3	1,0	69	762,5	99	450,0	1,4
Sonstige asiatische Länder	42	320,0	181	722,7	4,3	244	125,9	496	148,0	2,0
Amerika	163	-5,8	434	26,5	2,7	1 197	18,3	2 515	26,1	2,1
Kanada	6	-40,0	44	91,3	7,3	117	80,0	241	67,4	2,1
Vereinigte Staaten	125	-6,0	325	20,8	2,6	818	5,3	1 756	15,7	2,1
Sonstige nordamerik. Länder	-	-100,0	-	-100,0	-	10	100,0	22	144,4	2,2
Mittelamerika/Karibik	9	-10,0	22	46,7	2,4	93	121,4	203	181,9	2,2
Brasilien	12	33,3	16	-15,8	1,3	79	19,7	159	18,7	2,0
Sonstige südamerik. Länder	11	57,1	27	200,0	2,5	80	40,4	134	13,6	1,7
Australien, Ozeanien	46	7,0	80	-21,6	1,7	232	46,8	469	33,2	2,0
Australien	37	19,4	64	-19,0	1,7	196	63,3	416	69,1	2,1
Neuseeland, Ozeanien	9	-25,0	16	-30,4	1,8	36	-5,3	53	-50,0	1,5
Ohne Angaben	108	145,5	278	308,8	2,6	723	39,3	1 389	38,6	1,9

**Noch 8. Ankünfte, Übernachtungen und Aufenthaltsdauer der Gäste in Beherbergungsbetrieben (einschl. Camping)  
nach Reisegebieten und Herkunftsländern**

Land Reisegebiet ----- Herkunftsland	August 2023					Januar bis August 2023				
	Ankünfte		Übernachtungen		durch- schn. Aufent- halts- dauer	Ankünfte		Übernachtungen		durch- schn. Aufent- halts- dauer
	insge- samt	Veränd. gegen- über Vorj.- monat	insge- samt	Veränd. gegen- über Vorj.- monat		insge- samt	Veränd. gegen- über Vorj.- zeitr.	insge- samt	Veränd. gegen- über Vorj.- zeitr.	
	Anzahl	%	Anzahl	%	Tage	Anzahl	%	Anzahl	%	Tage
	<b>Halle, Saale, Unstrut</b>									
Zusammen	76 729	3,3	178 111	4,3	2,3	483 298	11,2	1 087 803	6,5	2,3
Deutschland	68 912	2,7	162 643	3,1	2,4	436 079	11,2	996 109	8,4	2,3
Ausland	7 817	9,5	15 468	19,4	2,0	47 219	11,3	91 694	-10,2	1,9
Europa	7 015	7,5	13 871	17,8	2,0	41 831	7,2	82 357	-12,9	2,0
Belgien	104	-37,0	187	-34,2	1,8	993	10,1	1 762	9,9	1,8
Bulgarien	41	-6,8	103	12,0	2,5	211	11,1	607	6,3	2,9
Dänemark	1 191	36,4	1 575	50,4	1,3	7 858	15,7	10 097	29,7	1,3
Estland	8	-	13	62,5	1,6	41	13,9	62	-18,4	1,5
Finnland	48	54,8	82	51,9	1,7	484	65,2	862	66,4	1,8
Frankreich	121	-4,7	219	24,4	1,8	1 038	11,0	2 263	42,5	2,2
Griechenland	4	-86,7	4	-92,3	1,0	78	-21,2	118	-28,9	1,5
Irland	26	23,8	52	26,8	2,0	132	-18,5	228	-15,9	1,7
Island	4	-	8	-	2,0	38	850,0	63	**	1,7
Italien	272	5,4	377	-10,2	1,4	1 538	-9,4	2 552	-25,1	1,7
Kroatien	9	-65,4	42	-28,8	4,7	174	-5,4	928	29,1	5,3
Lettland	15	-	25	-53,7	1,7	82	-10,9	154	-37,4	1,9
Litauen	14	-17,6	47	104,3	3,4	107	4,9	168	-35,1	1,6
Luxemburg	21	-16,0	35	-23,9	1,7	108	-29,4	174	-32,0	1,6
Malta	-	-100,0	-	-100,0	-	3	-40,0	13	30,0	4,3
Niederlande	948	7,2	1 688	2,1	1,8	4 280	16,4	7 548	6,8	1,8
Norwegen	138	14,0	173	25,4	1,3	714	-9,0	883	-1,1	1,2
Österreich	644	19,9	1 076	26,1	1,7	3 150	15,6	5 262	-0,4	1,7
Polen	898	13,7	3 259	40,0	3,6	5 598	29,9	16 557	34,5	3,0
Portugal	30	328,6	35	218,2	1,2	164	-6,8	283	-41,2	1,7
Rumänien	52	40,5	162	31,7	3,1	485	-6,0	1 284	-20,0	2,6
Russische Föderation	33	-66,3	59	-63,8	1,8	153	-25,4	253	-25,4	1,7
Schweden	560	5,1	659	10,8	1,2	3 062	-4,2	4 122	-2,9	1,3
Schweiz	453	24,5	703	24,4	1,6	2 551	31,6	4 496	33,5	1,8
Slowakei	88	-45,7	350	-52,3	4,0	619	-23,3	2 997	-29,6	4,8
Slowenien	56	211,1	217	502,8	3,9	325	94,6	1 271	35,5	3,9
Spanien	55	-73,9	195	-30,4	3,5	1 291	14,6	2 453	53,1	1,9
Tschechische Republik	225	-28,8	406	-28,8	1,8	1 466	-11,3	3 867	4,9	2,6
Türkei	22	-24,1	59	55,3	2,7	219	55,3	428	44,1	2,0
Ukraine	59	-64,2	160	-55,2	2,7	750	-57,7	2 147	-90,4	2,9
Ungarn	70	-24,7	199	22,8	2,8	454	21,1	1 160	-16,4	2,6
Vereinigtes Königreich	153	-31,1	260	-33,3	1,7	1 139	3,2	1 871	5,3	1,6
Zypern	5	25,0	6	-53,8	1,2	21	61,5	44	57,1	2,1
Sonstige europäische Länder	648	119,7	1 436	247,7	2,2	2 505	-6,6	5 380	6,4	2,1

**Noch 8. Ankünfte, Übernachtungen und Aufenthaltsdauer der Gäste in Beherbergungsbetrieben (einschl. Camping)  
nach Reisegebieten und Herkunftsländern**

Land Reisegebiet ----- Herkunftsland	August 2023					Januar bis August 2023				
	Ankünfte		Übernachtungen		durch- schn. Aufent- halts- dauer	Ankünfte		Übernachtungen		durch- schn. Aufent- halts- dauer
	insge- samt	Veränd. gegen- über Vorj.- monat	insge- samt	Veränd. gegen- über Vorj.- monat		insge- samt	Veränd. gegen- über Vorj.- zeitr.	insge- samt	Veränd. gegen- über Vorj.- zeitr.	
	Anzahl	%	Anzahl	%	Tage	Anzahl	%	Anzahl	%	Tage
	<b>Halle, Saale, Unstrut</b>									
Afrika	28	-46,2	64	-1,5	2,3	218	21,1	450	73,7	2,1
Südafrika	-	-100,0	-	-100,0	-	20	400,0	24	300,0	1,2
Sonstige afrikanische Länder	28	-45,1	64	1,6	2,3	198	12,5	426	68,4	2,2
Asien	333	67,3	529	54,7	1,6	1 796	135,4	2 870	103,5	1,6
Arabische Golfstaaten	23	-23,3	33	-28,3	1,4	139	54,4	214	18,2	1,5
China (einschl. Hongkong)	56	133,3	73	128,1	1,3	287	403,5	435	457,7	1,5
Indien	40	185,7	70	191,7	1,8	120	71,4	207	75,4	1,7
Israel	40	233,3	62	313,3	1,6	160	175,9	280	188,7	1,8
Japan	13	30,0	23	91,7	1,8	230	557,1	292	317,1	1,3
Korea, Republik	12	-58,6	17	-45,2	1,4	58	-28,4	96	-6,8	1,7
Taiwan	3	-	5	-	1,7	30	900,0	45	**	1,5
Sonstige asiatische Länder	146	82,5	246	35,2	1,7	772	109,2	1 301	71,2	1,7
Amerika	258	33,0	639	41,1	2,5	1 851	35,6	3 448	27,1	1,9
Kanada	11	-15,4	16	-15,8	1,5	157	109,3	210	20,7	1,3
Vereinigte Staaten	183	51,2	512	75,3	2,8	1 374	36,9	2 681	35,5	2,0
Sonstige nordamerik. Länder	10	-	18	-	1,8	44	**	84	833,3	1,9
Mittelamerika/Karibik	19	-45,7	31	-57,5	1,6	117	19,4	193	2,7	1,6
Brasilien	6	-25,0	10	-33,3	1,7	72	-4,0	129	-7,9	1,8
Sonstige südamerik. Länder	29	70,6	52	-3,7	1,8	87	-20,9	151	-32,3	1,7
Australien, Ozeanien	13	-53,6	20	-50,0	1,5	170	34,9	259	10,7	1,5
Australien	11	-35,3	18	-21,7	1,6	117	17,0	195	0,5	1,7
Neuseeland, Ozeanien	2	-81,8	2	-88,2	1,0	53	103,8	64	60,0	1,2
Ohne Angaben	170	24,1	345	23,7	2,0	1 353	38,9	2 310	-21,2	1,7

**Noch 8. Ankünfte, Übernachtungen und Aufenthaltsdauer der Gäste in Beherbergungsbetrieben (einschl. Camping)  
nach Reisegebieten und Herkunftsländern**

Land Reisegebiet ----- Herkunftsland	August 2023					Januar bis August 2023				
	Ankünfte		Übernachtungen		durch- schn. Aufent- halts- dauer	Ankünfte		Übernachtungen		durch- schn. Aufent- halts- dauer
	insge- samt	Veränd. gegen- über Vorj.- monat	insge- samt	Veränd. gegen- über Vorj.- monat		insge- samt	Veränd. gegen- über Vorj.- zeitr.	insge- samt	Veränd. gegen- über Vorj.- zeitr.	
	Anzahl	%	Anzahl	%	Tage	Anzahl	%	Anzahl	%	Tage
	<b>Anhalt-Wittenberg</b>									
Zusammen	54 312	-5,4	137 704	-1,6	2,5	334 981	9,1	828 395	10,0	2,5
Deutschland	47 896	-7,0	125 293	-2,1	2,6	300 049	9,0	760 162	10,5	2,5
Ausland	6 416	8,1	12 411	4,2	1,9	34 932	10,3	68 233	4,8	2,0
Europa	5 815	6,9	11 435	2,8	2,0	30 361	8,3	61 242	2,8	2,0
Belgien	188	108,9	330	65,8	1,8	674	34,0	1 404	0,4	2,1
Bulgarien	14	27,3	26	-25,7	1,9	108	-37,6	221	-6,4	2,0
Dänemark	453	11,3	783	22,5	1,7	3 552	41,7	4 939	38,5	1,4
Estland	20	233,3	32	300,0	1,6	62	44,2	94	74,1	1,5
Finnland	72	125,0	129	126,3	1,8	478	151,6	721	133,3	1,5
Frankreich	210	-14,3	352	-19,5	1,7	1 195	29,0	2 215	48,4	1,9
Griechenland	15	87,5	24	60,0	1,6	54	22,7	126	85,3	2,3
Irland	53	17,8	128	50,6	2,4	160	48,1	300	67,6	1,9
Island	7	-	12	-	1,7	14	-33,3	23	-25,8	1,6
Italien	309	113,1	502	129,2	1,6	1 178	56,2	1 924	67,6	1,6
Kroatien	12	140,0	20	122,2	1,7	108	92,9	346	193,2	3,2
Lettland	31	106,7	41	-	1,3	173	198,3	290	184,3	1,7
Litauen	43	43,3	79	27,4	1,8	159	48,6	264	62,0	1,7
Luxemburg	13	-58,1	18	-60,0	1,4	70	-48,5	98	-51,0	1,4
Malta	1	-	1	-	1,0	3	-	7	40,0	2,3
Niederlande	797	-6,1	1 510	-19,5	1,9	3 576	22,8	7 208	19,5	2,0
Norwegen	146	92,1	275	161,9	1,9	494	23,5	737	27,3	1,5
Österreich	429	5,9	693	6,0	1,6	2 325	11,4	3 794	4,4	1,6
Polen	897	26,3	2 282	-6,6	2,5	4 933	58,2	12 480	-3,4	2,5
Portugal	17	-15,0	28	21,7	1,6	82	12,3	333	208,3	4,1
Rumänien	53	65,6	556	445,1	10,5	276	-17,6	2 977	77,7	10,8
Russische Föderation	7	-46,2	18	5,9	2,6	74	8,8	168	58,5	2,3
Schweden	722	16,8	1 000	23,9	1,4	3 119	21,4	4 300	31,0	1,4
Schweiz	497	-7,8	752	-12,4	1,5	2 571	5,0	4 148	9,9	1,6
Slowakei	117	-5,6	217	10,7	1,9	515	26,2	926	56,9	1,8
Slowenien	11	-38,9	13	-77,6	1,2	186	82,4	460	106,3	2,5
Spanien	74	-30,2	101	-54,3	1,4	384	14,6	827	39,9	2,2
Tschechische Republik	230	90,1	422	70,9	1,8	1 366	65,2	2 495	30,1	1,8
Türkei	18	63,6	18	-76,9	1,0	194	385,0	327	116,6	1,7
Ukraine	42	-91,6	63	-93,0	1,5	279	-94,5	411	-96,2	1,5
Ungarn	93	210,0	433	61,6	4,7	615	129,5	3 604	113,3	5,9
Vereinigtes Königreich	177	26,4	331	27,8	1,9	833	2,1	1 555	12,1	1,9
Zypern	-	-	-	-	-	3	200,0	4	100,0	1,3
Sonstige europäische Länder	47	-11,3	246	66,2	5,2	548	6,0	1 516	45,3	2,8



**Noch 8. Ankünfte, Übernachtungen und Aufenthaltsdauer der Gäste in Beherbergungsbetrieben (einschl. Camping)  
nach Reisegebieten und Herkunftsländern**

Land Reisegebiet ----- Herkunftsland	August 2023					Januar bis August 2023				
	Ankünfte		Übernachtungen		durch- schn. Aufent- halts- dauer	Ankünfte		Übernachtungen		durch- schn. Aufent- halts- dauer
	insge- samt	Veränd. gegen- über Vorj.- monat	insge- samt	Veränd. gegen- über Vorj.- monat		insge- samt	Veränd. gegen- über Vorj.- zeitr.	insge- samt	Veränd. gegen- über Vorj.- zeitr.	
	Anzahl	%	Anzahl	%	Tage	Anzahl	%	Anzahl	%	Tage
	<b>Anhalt-Wittenberg</b>									
Afrika	11	-	12	-7,7	1,1	118	84,4	183	125,9	1,6
Südafrika	6	20,0	6	20,0	1,0	25	-34,2	33	-31,3	1,3
Sonstige afrikanische Länder	5	-16,7	6	-25,0	1,2	93	257,7	150	354,5	1,6
Asien	149	272,5	249	301,6	1,7	1 123	31,2	1 553	23,1	1,4
Arabische Golfstaaten	8	300,0	8	300,0	1,0	87	411,8	121	384,0	1,4
China (einschl. Hongkong)	38	442,9	43	437,5	1,1	113	527,8	147	188,2	1,3
Indien	2	-	5	-	2,5	11	10,0	18	-45,5	1,6
Israel	19	-	31	-	1,6	56	93,1	90	47,5	1,6
Japan	31	933,3	52	940,0	1,7	91	237,0	116	163,6	1,3
Korea, Republik	12	33,3	13	-	1,1	423	-15,2	597	-5,1	1,4
Taiwan	-	-	-	-	-	6	500,0	6	500,0	1,0
Sonstige asiatische Länder	39	105,3	97	185,3	2,5	336	31,8	458	9,6	1,4
Amerika	256	-22,7	441	-19,4	1,7	2 232	5,9	3 636	10,8	1,6
Kanada	32	28,0	70	62,8	2,2	130	66,7	218	100,0	1,7
Vereinigte Staaten	189	-32,0	320	-27,8	1,7	1 798	-5,6	2 716	-6,9	1,5
Sonstige nordamerik. Länder	-	-	-	-	-	61	-	329	-	5,4
Mittelamerika/Karibik	11	-31,3	18	-28,0	1,6	74	72,1	113	50,7	1,5
Brasilien	12	**	17	**	1,4	97	321,7	134	168,0	1,4
Sonstige südamerik. Länder	12	9,1	16	-54,3	1,3	72	24,1	126	-4,5	1,8
Australien, Ozeanien	21	-40,0	27	-37,2	1,3	201	77,9	282	86,8	1,4
Australien	18	-48,6	24	-44,2	1,3	170	66,7	250	83,8	1,5
Neuseeland, Ozeanien	3	-	3	-	1,0	31	181,8	32	113,3	1,0
Ohne Angaben	164	110,3	247	96,0	1,5	897	81,6	1 337	70,1	1,5

**Noch 8. Ankünfte, Übernachtungen und Aufenthaltsdauer der Gäste in Beherbergungsbetrieben (einschl. Camping)  
nach Reisegebieten und Herkunftsländern**

Land Reisegebiet ----- Herkunftsland	August 2023					Januar bis August 2023				
	Ankünfte		Übernachtungen		durch- schn. Aufent- halts- dauer	Ankünfte		Übernachtungen		durch- schn. Aufent- halts- dauer
	insge- samt	Veränd. gegen- über Vorj.- monat	insge- samt	Veränd. gegen- über Vorj.- monat		insge- samt	Veränd. gegen- über Vorj.- zeitr.	insge- samt	Veränd. gegen- über Vorj.- zeitr.	
	Anzahl	%	Anzahl	%	Tage	Anzahl	%	Anzahl	%	Tage
	<b>Magdeburg, Börde-Elbe-Heide</b>									
Zusammen	89 626	6,6	229 652	14,6	2,6	549 583	12,3	1 278 462	10,5	2,3
Deutschland	75 424	2,1	186 525	3,0	2,5	489 384	11,6	1 140 478	8,7	2,3
Ausland	14 202	39,4	43 127	122,5	3,0	60 199	17,9	137 984	28,0	2,3
Europa	13 595	39,7	41 797	125,5	3,1	56 821	17,1	130 782	27,5	2,3
Belgien	398	21,0	542	16,1	1,4	1 772	16,1	3 013	32,1	1,7
Bulgarien	158	558,3	964	731,0	6,1	364	151,0	1 874	386,8	5,1
Dänemark	927	24,4	1 365	11,1	1,5	5 899	10,3	8 478	4,8	1,4
Estland	36	24,1	40	25,0	1,1	212	17,8	343	-51,3	1,6
Finnland	43	4,9	68	-16,0	1,6	395	32,1	784	43,1	2,0
Frankreich	1 335	323,8	8 198	**	6,1	2 394	81,8	10 378	398,2	4,3
Griechenland	8	-	12	-36,8	1,5	110	-12,0	339	54,8	3,1
Irland	111	-75,6	161	-92,2	1,5	241	-72,8	389	-90,3	1,6
Island	1	-80,0	1	-94,4	1,0	90	400,0	505	952,1	5,6
Italien	415	81,2	1 907	437,2	4,6	1 281	35,7	3 929	114,0	3,1
Kroatien	16	-48,4	34	-5,6	2,1	172	11,7	599	-17,0	3,5
Lettland	56	1,8	60	-11,8	1,1	257	-21,6	362	-30,8	1,4
Litauen	344	-13,8	381	-37,1	1,1	1 572	17,5	2 578	34,6	1,6
Luxemburg	26	-46,9	41	-60,2	1,6	204	-18,4	371	-7,0	1,8
Malta	-	-100,0	-	-100,0	-	38	15,2	80	50,9	2,1
Niederlande	2 236	2,8	3 257	1,4	1,5	9 969	11,2	15 157	11,9	1,5
Norwegen	133	-26,5	153	-34,1	1,2	876	-7,2	1 131	-8,3	1,3
Österreich	628	-4,0	1 488	55,8	2,4	3 369	6,3	7 148	23,5	2,1
Polen	1 029	-9,7	2 487	24,4	2,4	7 474	18,5	18 244	-9,9	2,4
Portugal	271	746,9	2 008	**	7,4	386	68,6	2 556	57,5	6,6
Rumänien	449	259,2	2 858	299,2	6,4	1 029	68,4	6 391	26,5	6,2
Russische Föderation	26	-45,8	50	-39,8	1,9	172	-	415	39,3	2,4
Schweden	315	17,5	449	17,5	1,4	1 753	17,6	2 539	19,8	1,4
Schweiz	574	78,8	2 169	256,2	3,8	2 456	19,3	6 114	54,5	2,5
Slowakei	373	366,3	2 336	336,6	6,3	756	69,5	4 624	62,3	6,1
Slowenien	21	-40,0	450	176,1	21,4	288	10,3	2 783	60,6	9,7
Spanien	206	-58,6	1 175	34,9	5,7	1 177	-68,9	3 511	-34,0	3,0
Tschechische Republik	470	52,1	693	32,3	1,5	1 650	10,6	3 172	4,5	1,9
Türkei	28	12,0	71	-61,8	2,5	201	-	495	-22,5	2,5
Ukraine	119	-30,8	166	-48,1	1,4	1 055	-26,6	1 554	-34,8	1,5
Ungarn	99	-25,0	379	32,5	3,8	677	21,5	2 375	68,0	3,5
Vereinigtes Königreich	996	36,4	4 987	293,6	5,0	3 163	19,7	8 860	75,9	2,8
Zypern	2	-	4	100,0	2,0	20	33,3	47	38,2	2,4
Sonstige europäische Länder	1 746	**	2 843	632,7	1,6	5 349	537,5	9 644	290,6	1,8

**Noch 8. Ankünfte, Übernachtungen und Aufenthaltsdauer der Gäste in Beherbergungsbetrieben (einschl. Camping)  
nach Reisegebieten und Herkunftsländern**

Land Reisegebiet ----- Herkunftsland	August 2023					Januar bis August 2023				
	Ankünfte		Übernachtungen		durch- schn. Aufent- halts- dauer	Ankünfte		Übernachtungen		durch- schn. Aufent- halts- dauer
	insge- samt	Veränd. gegen- über Vorj.- monat	insge- samt	Veränd. gegen- über Vorj.- monat		insge- samt	Veränd. gegen- über Vorj.- zeitr.	insge- samt	Veränd. gegen- über Vorj.- zeitr.	
	Anzahl	%	Anzahl	%	Tage	Anzahl	%	Anzahl	%	Tage
	<b>Magdeburg, Elbe-Börde-Heide</b>									
Afrika	42	23,5	62	37,8	1,5	114	-8,1	248	15,3	2,2
Südafrika	7	133,3	8	60,0	1,1	25	-10,7	51	-26,1	2,0
Sonstige afrikanische Länder	35	12,9	54	35,0	1,5	89	-7,3	197	34,9	2,2
Asien	210	33,8	527	58,7	2,5	1 037	63,8	2 583	92,9	2,5
Arabische Golfstaaten	20	25,0	32	-66,7	1,6	93	9,4	224	-6,3	2,4
China (einschl. Hongkong)	54	217,6	131	367,9	2,4	240	281,0	465	394,7	1,9
Indien	11	22,2	24	140,0	2,2	60	-7,7	127	-15,9	2,1
Israel	23	-51,1	37	-51,3	1,6	144	24,1	309	50,7	2,1
Japan	10	-	16	-	1,6	110	168,3	309	312,0	2,8
Korea, Republik	16	**	43	**	2,7	51	292,3	84	281,8	1,6
Taiwan	2	-	5	150,0	2,5	23	43,8	43	152,9	1,9
Sonstige asiatische Länder	74	34,5	239	134,3	3,2	316	35,0	1 022	90,7	3,2
Amerika	266	35,7	547	60,4	2,1	1 631	25,6	3 319	20,8	2,0
Kanada	27	80,0	70	204,3	2,6	162	40,9	502	156,1	3,1
Vereinigte Staaten	177	35,1	362	54,7	2,0	1 209	37,4	2 224	20,7	1,8
Sonstige nordamerik. Länder	-	-100,0	-	-100,0	-	-	-100,0	-	-100,0	-
Mittelamerika/Karibik	6	-57,1	14	-17,6	2,3	77	-46,5	182	-37,7	2,4
Brasilien	8	-61,9	25	-47,9	3,1	53	-34,6	105	-52,3	2,0
Sonstige südamerik. Länder	48	269,2	76	347,1	1,6	130	68,8	306	56,9	2,4
Australien, Ozeanien	37	-11,9	85	4,9	2,3	209	72,7	414	57,4	2,0
Australien	27	-3,6	71	31,5	2,6	142	56,0	318	52,9	2,2
Neuseeland, Ozeanien	10	-28,6	14	-48,1	1,4	67	123,3	96	74,5	1,4
Ohne Angaben	52	73,3	109	137,0	2,1	387	8,7	638	6,3	1,6

**Noch 8. Ankünfte, Übernachtungen und Aufenthaltsdauer der Gäste in Beherbergungsbetrieben (einschl. Camping)  
nach Reisegebieten und Herkunftsländern**

Land Reisegebiet ----- Herkunftsland	August 2023					Januar bis August 2023				
	Ankünfte		Übernachtungen		durch- schn. Aufent- halts- dauer	Ankünfte		Übernachtungen		durch- schn. Aufent- halts- dauer
	insge- samt	Veränd. gegen- über Vorj.- monat	insge- samt	Veränd. gegen- über Vorj.- monat		insge- samt	Veränd. gegen- über Vorj.- zeitr.	insge- samt	Veränd. gegen- über Vorj.- zeitr.	
	Anzahl	%	Anzahl	%	Tage	Anzahl	%	Anzahl	%	Tage
	<b>Altmark</b>									
Zusammen	29 337	-2,0	79 974	-3,5	2,7	172 960	7,3	460 817	5,7	2,7
Deutschland	28 291	-2,0	74 990	-5,9	2,7	166 845	7,4	435 133	5,1	2,6
Ausland	1 046	-3,6	4 984	58,4	4,8	6 115	6,1	25 684	16,4	4,2
Europa	907	-11,4	4 069	32,8	4,5	5 489	0,6	23 838	10,8	4,3
Belgien	17	-63,8	21	-68,7	1,2	131	-1,5	201	-8,6	1,5
Bulgarien	2	-	579	51,6	289,5	96	-19,3	3 650	6,4	38,0
Dänemark	63	-30,0	106	-21,5	1,7	472	16,5	808	26,1	1,7
Estland	-	-	-	-	-	11	**	23	**	2,1
Finnland	10	-16,7	12	-52,0	1,2	92	24,3	214	0,9	2,3
Frankreich	46	17,9	73	52,1	1,6	175	26,8	286	33,6	1,6
Griechenland	-	-	-	-	-	7	133,3	22	340,0	3,1
Irland	1	-66,7	1	-66,7	1,0	22	214,3	66	842,9	3,0
Island	2	-	2	-	1,0	3	-	3	-	1,0
Italien	36	125,0	76	216,7	2,1	151	84,1	441	125,0	2,9
Kroatien	10	900,0	32	**	3,2	35	40,0	413	85,2	11,8
Lettland	1	-	4	-	4,0	14	-12,5	26	8,3	1,9
Litauen	1	-87,5	1	-97,1	1,0	52	-55,9	378	-61,2	7,3
Luxemburg	2	-77,8	2	-85,7	1,0	11	-54,2	13	-60,6	1,2
Malta	-	-	-	-	-	2	-	2	-	1,0
Niederlande	261	-18,7	646	-8,6	2,5	1 123	-3,8	2 455	-5,3	2,2
Norwegen	18	100,0	23	64,3	1,3	103	5,1	147	-12,0	1,4
Österreich	60	-13,0	123	1,7	2,1	297	-6,6	556	-17,9	1,9
Polen	112	-1,8	1 626	68,7	14,5	1 174	-2,7	10 345	36,9	8,8
Portugal	7	-53,3	10	-90,7	1,4	64	-17,9	133	-80,2	2,1
Rumänien	8	33,3	15	87,5	1,9	45	-37,5	99	-53,7	2,2
Russische Föderation	5	-28,6	5	-28,6	1,0	10	-41,2	14	-41,7	1,4
Schweden	30	-53,8	37	-47,1	1,2	234	-16,4	295	-17,6	1,3
Schweiz	86	-14,9	134	-23,0	1,6	456	7,0	777	2,4	1,7
Slowakei	5	150,0	22	450,0	4,4	88	20,5	247	-12,1	2,8
Slowenien	-	-	-	-	-	8	-77,1	9	-96,9	1,1
Spanien	15	200,0	30	100,0	2,0	53	89,3	85	-6,6	1,6
Tschechische Republik	35	-18,6	302	247,1	8,6	252	57,5	1 441	114,4	5,7
Türkei	-	-	-	-	-	7	75,0	11	-15,4	1,6
Ukraine	14	40,0	14	40,0	1,0	54	25,6	126	-1,6	2,3
Ungarn	5	150,0	7	250,0	1,4	29	-42,0	60	-42,9	2,1
Vereinigtes Königreich	52	126,1	163	409,4	3,1	201	-0,5	468	15,3	2,3
Zypern	-	-	-	-	-	-	-	-	-	-
Sonstige europäische Länder	3	-40,0	3	-62,5	1,0	17	-66,7	24	-92,8	1,4

**Noch 8. Ankünfte, Übernachtungen und Aufenthaltsdauer der Gäste in Beherbergungsbetrieben (einschl. Camping)  
nach Reisegebieten und Herkunftsländern**

Land Reisegebiet ----- Herkunftsland	August 2023					Januar bis August 2023				
	Ankünfte		Übernachtungen		durch- schn. Aufent- halts- dauer	Ankünfte		Übernachtungen		durch- schn. Aufent- halts- dauer
	insge- samt	Veränd. gegen- über Vorj.- monat	insge- samt	Veränd. gegen- über Vorj.- monat		insge- samt	Veränd. gegen- über Vorj.- zeitr.	insge- samt	Veränd. gegen- über Vorj.- zeitr.	
	Anzahl	%	Anzahl	%	Tage	Anzahl	%	Anzahl	%	Tage
	<b>Altmark</b>									
Afrika	-	-100,0	-	-100,0	-	2	-71,4	4	-55,6	2,0
Südafrika	-	-	-	-	-	-	-	-	-	-
Sonstige afrikanische Länder	-	-100,0	-	-100,0	-	2	-71,4	4	-55,6	2,0
Asien	7	16,7	8	33,3	1,1	43	53,6	64	33,3	1,5
Arabische Golfstaaten	-	-100,0	-	-100,0	-	-	-100,0	-	-100,0	-
China (einschl. Hongkong)	-	-	-	-	-	5	400,0	15	650,0	3,0
Indien	-	-	-	-	-	1	-50,0	1	-90,9	1,0
Israel	2	-33,3	2	-33,3	1,0	8	60,0	8	60,0	1,0
Japan	4	-	4	-	1,0	10	400,0	13	225,0	1,3
Korea, Republik	-	-	-	-	-	4	-	4	-	1,0
Taiwan	-	-	-	-	-	6	200,0	12	100,0	2,0
Sonstige asiatische Länder	1	-	2	100,0	2,0	9	-25,0	11	-31,3	1,2
Amerika	75	275,0	812	**	10,8	239	100,8	1 252	402,8	5,2
Kanada	6	-	8	-	1,3	28	12,0	86	26,5	3,1
Vereinigte Staaten	60	200,0	784	**	13,1	175	103,5	1 013	553,5	5,8
Sonstige nordamerik. Länder	-	-	-	-	-	-	-	-	-	-
Mittelamerika/Karibik	2	-	6	-	3,0	12	200,0	88	**	7,3
Brasilien	4	-	8	-	2,0	5	25,0	9	-55,0	1,8
Sonstige südamerik. Länder	3	-	6	-	2,0	19	-	56	-	2,9
Australien, Ozeanien	7	-	15	25,0	2,1	33	17,9	45	-10,0	1,4
Australien	6	-14,3	14	16,7	2,3	25	-	37	-15,9	1,5
Neuseeland, Ozeanien	1	-	1	-	1,0	8	166,7	8	33,3	1,0
Ohne Angaben	50	108,3	80	128,6	1,6	309	147,2	481	160,0	1,6

**9. Beherbergungsbetriebe (einschl. Camping), darunter Hotels (ohne Hotel garnis), Schlafgelegenheiten und Auslastung der Kapazitäten für ausgewählte Gemeinden und touristische Zielorte**

Gemeinde  Betriebe gesamt dar. Hotels (ohne Hotels garnis)	August 2023							Jan. bis August 2023
	Betriebe			in den Betrieben angebotene Schlafgelegenheiten <sup>1</sup>				durch- schnitt- liche Aus- lastung
	ins- gesamt	darunter geöffnete		ins- gesamt	Verände- rung ge- genüber dem Vor- jahres- monat	durch- schnitt- liche Aus- lastung	nachrichtlich	
		zu- sammen	Verände- rung ge- genüber dem Vor- jahres- monat				maximales Angebot an Schlafge- legenheiten der letzten 13 Monate	
Anzahl		%	Anzahl	%		Anzahl	%	
Annaburg, Stadt	2	2	-	-	-	-	-	-
dar. Hotels (ohne Hotels garnis)	-	-	-	-	-	-	-	-
Arendsee (Altmark), Stadt	16	16	-	1 888	-1,5	48,0	1 944	34,8
dar. Hotels (ohne Hotels garnis)	4	4	33,3	175	25,9	45,9	181	36,6
Arnstein, Stadt	3	3	-	-	-	-	-	-
dar. Hotels (ohne Hotels garnis)	1	1	-	-	-	-	-	-
Aschersleben, Stadt	9	9	-	365	1,7	31,8	366	30,4
dar. Hotels (ohne Hotels garnis)	5	5	-	285	1,4	31,9	286	29,7
Bad Bibra, Stadt	4	4	-	-	-	-	-	-
dar. Hotels (ohne Hotels garnis)	2	2	-	-	-	-	-	-
Bad Dürrenberg, Solestadt	4	4	-	146	-	52,4	146	41,5
dar. Hotels (ohne Hotels garnis)	3	3	-	-	-	-	-	-
Bad Lauchstädt, Goethestadt	5	5	-	132	-1,5	34,0	134	30,2
dar. Hotels (ohne Hotels garnis)	1	1	-	-	-	-	-	-
Bad Schmiedeberg	10	10	-9,1	1 495	1,1	53,6	1 500	56,2
dar. Hotels (ohne Hotels garnis)	3	3	-	-	-	-	-	-
Ballenstedt, Stadt	7	6	-	231	-	45,0	258	32,8
dar. Hotels (ohne Hotels garnis)	2	2	-	-	-	-	-	-
Barby, Stadt	5	5	-16,7	318	-3,3	61,4	319	65,8
dar. Hotels (ohne Hotels garnis)	-	-	-	-	-	-	-	-
Bernburg (Saale), Stadt	13	13	-	729	0,4	49,6	731	39,8
dar. Hotels (ohne Hotels garnis)	5	5	-	-	-	-	-	-
Bitterfeld-Wolfen, Stadt	12	11	10,0	1 063	7,8	39,6	1 140	26,9
dar. Hotels (ohne Hotels garnis)	6	5	-16,7	258	-18,9	33,7	333	32,1
Blankenburg (Harz), Stadt	21	21	-	1 256	4,6	43,5	1 275	44,9
dar. Hotels (ohne Hotels garnis)	9	9	-	544	1,1	38,7	562	37,6
Burg, Stadt	6	6	-	336	-	51,6	336	44,4
dar. Hotels (ohne Hotels garnis)	2	2	-	-	-	-	-	-
Coswig (Anhalt), Stadt	7	7	-12,5	804	-5,0	31,5	804	26,6
dar. Hotels (ohne Hotels garnis)	2	2	-	-	-	-	-	-
Dessau-Roßlau, Stadt	25	25	-3,8	1 928	11,2	40,4	1 945	34,1
dar. Hotels (ohne Hotels garnis)	7	7	16,7	983	52,9	46,7	993	40,6
Eisleben, Lutherstadt	13	13	18,2	379	11,1	36,6	382	31,1
dar. Hotels (ohne Hotels garnis)	6	6	-	225	-1,3	43,3	228	35,9
Falkenstein/Harz, Stadt	6	4	-	88	-22,8	26,8	304	21,2
dar. Hotels (ohne Hotels garnis)	2	1	-	-	-	-	-	-
Flechtingen	5	5	-	455	-	84,1	455	82,2
dar. Hotels (ohne Hotels garnis)	-	-	-	-	-	-	-	-
Freyburg (Unstrut), Stadt	10	9	-10,0	429	-2,7	54,8	441	37,4
dar. Hotels (ohne Hotels garnis)	7	7	-	363	-0,5	57,0	365	38,9
Gardelegen, Hansestadt	12	12	-	573	-	19,7	575	18,6
dar. Hotels (ohne Hotels garnis)	3	3	-	-	-	-	-	-
Genthin, Stadt	9	9	-	337	-1,7	33,1	343	26,1
dar. Hotels (ohne Hotels garnis)	3	3	-	-	-	-	-	-

<sup>1</sup> Doppelbetten zählen als 2 Schlafgelegenheiten. Für Camping wird 1 Stellplatz in 4 Schlafgelegenheiten umgerechnet.

**Noch 9. Beherbergungsbetriebe (einschl. Camping), darunter Hotels (ohne Hotels garnis), Schlafgelegenheiten und Auslastung der Kapazitäten für ausgewählte Gemeinden und touristische Zielorte**

Gemeinde  Betriebe gesamt dar. Hotels (ohne Hotels garnis)	August 2023							Jan. bis August 2023
	Betriebe			in den Betrieben angebotene Schlafgelegenheiten <sup>1</sup>				durch- schnitt- liche Aus- lastung
	ins- gesamt	darunter geöffnete		ins- gesamt	Verände- rung ge- genüber dem Vor- jahres- monat	durch- schnitt- liche Aus- lastung	nachrichtlich	
		zu- sammen	Verände- rung ge- genüber dem Vor- jahres- monat				maximales Angebot an Schlafge- legenheiten der letzten 13 Monate	
Anzahl		%	Anzahl	%		Anzahl	%	
Gräfenhainichen, Stadt	5	5	-	307	-34,5	14,0	469	10,3
dar. Hotels (ohne Hotels garnis)	1	1	-	.	.	.	.	.
Halberstadt, Stadt	16	14	-6,7	853	-3,2	32,6	1 043	26,6
dar. Hotels (ohne Hotels garnis)	9	8	-11,1	515	-5,2	37,9	555	32,0
Haldensleben, Stadt	9	9	12,5	440	-6,4	27,4	496	26,7
dar. Hotels (ohne Hotels garnis)	3	3	-	56	-	40,6	56	31,7
Halle (Saale), Stadt	39	36	-10,0	2 996	-3,6	44,0	3 145	40,3
dar. Hotels (ohne Hotels garnis)	14	14	-	1 536	2,3	41,8	1 541	36,3
Harzgerode, Stadt	14	12	-	1 844	0,2	22,9	2 049	16,3
dar. Hotels (ohne Hotels garnis)	5	5	-	528	0,4	55,3	528	41,2
Havelberg, Hansestadt	8	7	16,7	670	1,8	25,7	687	24,2
dar. Hotels (ohne Hotels garnis)	2	2	-	.	.	.	.	.
Hettstedt, Stadt	3	3	-	74	1,4	41,1	76	36,0
dar. Hotels (ohne Hotels garnis)	1	1	-	.	.	.	.	.
Hohenmölsen, Stadt	6	6	-	570	1,4	26,6	570	17,7
dar. Hotels (ohne Hotels garnis)	1	1	-	.	.	.	.	.
Ilseburg (Harz), Stadt	19	19	-	1 349	-0,4	32,2	1 368	27,7
dar. Hotels (ohne Hotels garnis)	8	8	-	589	0,7	50,0	589	42,1
Jessen (Elster), Stadt	5	5	-	125	1,6	33,9	129	36,9
dar. Hotels (ohne Hotels garnis)	3	3	-	.	.	.	.	.
Kalbe (Milde), Stadt	7	7	-	434	-8,1	40,3	477	52,3
dar. Hotels (ohne Hotels garnis)	3	3	-	.	.	.	.	.
Kamern	4	4	-	.	.	.	.	.
dar. Hotels (ohne Hotels garnis)	-	-	-	.	.	.	.	.
Kelbra (Kyffhäuser), Stadt	8	7	16,7	960	3,0	32,4	1 020	19,6
dar. Hotels (ohne Hotels garnis)	3	2	100,0	.	.	.	.	.
Kemberg, Stadt	11	10	-	1 182	4,6	38,7	1 196	28,7
dar. Hotels (ohne Hotels garnis)	2	2	-	.	.	.	.	.
Klötze, Stadt	6	6	20,0	227	114,2	10,7	228	18,6
dar. Hotels (ohne Hotels garnis)	3	3	-	59	1,7	14,6	60	12,7
Köthen (Anhalt), Stadt	6	6	-	227	3,7	24,8	227	24,8
dar. Hotels (ohne Hotels garnis)	2	2	-	.	.	.	.	.
Magdeburg, Landeshauptstadt	50	50	-	6 409	-	39,9	6 536	34,1
dar. Hotels (ohne Hotels garnis)	20	20	-	3 624	-	44,6	3 680	36,7
Merseburg, Stadt	9	9	-	807	-4,7	42,1	847	33,0
dar. Hotels (ohne Hotels garnis)	8	8	-	.	.	.	.	.
Naumburg (Saale), Stadt	50	47	-6,0	3 747	-5,9	42,8	3 988	36,5
dar. Hotels (ohne Hotels garnis)	15	13	-13,3	569	-27,1	40,2	785	26,8
Nebra (Unstrut), Stadt	3	3	-	.	.	.	.	.
dar. Hotels (ohne Hotels garnis)	2	2	-	.	.	.	.	.
Oberharz am Brocken, Stadt	42	40	-9,1	3 353	-3,5	33,3	3 445	21,6
dar. Hotels (ohne Hotels garnis)	13	12	-14,3	682	-8,7	40,2	738	28,6
Oranienbaum-Wörlitz, Stadt	13	13	-	664	0,6	49,5	666	41,8
dar. Hotels (ohne Hotels garnis)	6	6	-	396	0,5	57,4	396	50,2

<sup>1</sup> Doppelbetten zählen als 2 Schlafgelegenheiten. Für Camping wird 1 Stellplatz in 4 Schlafgelegenheiten umgerechnet.

**Noch 9. Beherbergungsbetriebe (einschl. Camping), darunter Hotels (ohne Hotels garnis), Schlafgelegenheiten und Auslastung der Kapazitäten für ausgewählte Gemeinden und touristische Zielorte**

Gemeinde  Betriebe gesamt dar. Hotels (ohne Hotels garnis)	August 2023							Jan. bis August 2023
	Betriebe			in den Betrieben angebotene Schlafgelegenheiten <sup>1</sup>				durch- schnitt- liche Aus- lastung
	ins- gesamt	darunter geöffnete		ins- gesamt	Verände- rung ge- genüber dem Vor- jahres- monat	durch- schnitt- liche Aus- lastung	nachrichtlich	
		zu- sammen	Verände- rung ge- genüber dem Vor- jahres- monat				maximales Angebot an Schlafge- legenheiten der letzten 13 Monate	
Anzahl		%	Anzahl	%		Anzahl	%	
Oschersleben (Bode), Stadt	5	5	-16,7	358	-3,2	27,7	360	23,7
dar. Hotels (ohne Hotels garnis)	2	2	-	.	.	.	.	.
Osterburg (Altmark), Hansestadt	3	3	50,0	.	.	.	.	.
dar. Hotels (ohne Hotels garnis)	2	2	100,0	.	.	.	.	.
Osterwieck, Stadt	4	4	33,3	85	129,7	26,3	85	24,8
dar. Hotels (ohne Hotels garnis)	3	3	50,0	.	.	.	.	.
Quedlinburg, Welterbestadt	60	56	-9,7	2 934	-6,2	56,0	3 129	42,5
dar. Hotels (ohne Hotels garnis)	16	14	-12,5	1 035	-9,8	68,2	1 155	54,2
Querfurt, Stadt	6	6	20,0	152	11,8	22,4	154	22,7
dar. Hotels (ohne Hotels garnis)	4	4	33,3	.	.	.	.	.
Salzwedel, Hansestadt	5	5	-	187	-0,5	34,5	188	24,4
dar. Hotels (ohne Hotels garnis)	3	3	-	.	.	.	.	.
Sangerhausen, Stadt	12	11	-8,3	335	-3,7	32,0	352	29,1
dar. Hotels (ohne Hotels garnis)	1	1	-	.	.	.	.	.
Schollene	1	1	-50,0	.	.	.	.	.
dar. Hotels (ohne Hotels garnis)	-	-	-	.	.	.	.	.
Schönebeck (Elbe), Stadt	16	16	-	1 316	-0,5	52,5	1 333	37,5
dar. Hotels (ohne Hotels garnis)	4	4	-	210	2,9	33,5	210	29,6
Seegebiet Mansfelder Land	6	6	20,0	384	-5,9	39,0	423	21,3
dar. Hotels (ohne Hotels garnis)	3	3	-	.	.	.	.	.
Staßfurt, Stadt	5	5	-	138	-0,7	33,7	139	33,2
dar. Hotels (ohne Hotels garnis)	2	2	-	.	.	.	.	.
Stendal, Hansestadt	8	8	-	326	-0,6	43,4	330	41,7
dar. Hotels (ohne Hotels garnis)	4	4	-	199	-1,0	47,9	201	46,6
Südharz	14	14	-	829	-2,6	46,0	910	38,9
dar. Hotels (ohne Hotels garnis)	8	8	-	572	3,8	53,0	603	45,8
Tangermünde, Stadt	14	14	-	878	2,6	45,2	881	35,0
dar. Hotels (ohne Hotels garnis)	5	5	-	468	0,6	45,8	470	36,6
Thale, Stadt	48	46	-	3 025	-4,2	48,3	3 221	38,0
dar. Hotels (ohne Hotels garnis)	19	19	-	1 187	-0,9	49,8	1 200	36,9
Wanzleben-Börde, Stadt	3	3	-	120	8,1	39,5	120	30,7
dar. Hotels (ohne Hotels garnis)	2	2	-	.	.	.	.	.
Weißenfels, Stadt	10	10	-	328	1,5	38,9	342	35,2
dar. Hotels (ohne Hotels garnis)	4	4	-	167	-2,9	49,9	179	44,8
Wernigerode, Stadt	102	99	1,0	6 334	-1,8	49,5	6 681	40,9
dar. Hotels (ohne Hotels garnis)	35	34	3,0	2 943	2,0	58,4	2 988	48,5
Wittenberg, Lutherstadt	24	24	-7,7	1 701	-3,7	29,1	1 862	24,6
dar. Hotels (ohne Hotels garnis)	11	11	-	919	0,1	39,7	1 032	32,8
Wolmirstedt, Stadt	4	4	-	188	-	46,3	188	33,3
dar. Hotels (ohne Hotels garnis)	2	2	-	.	.	.	.	.
Zahna-Elster, Stadt	3	3	-	.	.	.	.	.
dar. Hotels (ohne Hotels garnis)	-	-	-	-	-	-	-	-
Zeitz, Stadt	8	7	-	168	-	38,2	218	34,2
dar. Hotels (ohne Hotels garnis)	3	2	-	.	.	.	.	.
Zerbst/Anhalt, Stadt	15	14	-	356	0,8	24,2	420	18,7
dar. Hotels (ohne Hotels garnis)	3	3	-	.	.	.	.	.

<sup>1</sup> Doppelbetten zählen als 2 Schlafgelegenheiten. Für Camping wird 1 Stellplatz in 4 Schlafgelegenheiten umgerechnet.





**Noch 10. Ankünfte, Übernachtungen und Aufenthaltsdauer der Gäste in Beherbergungsbetrieben (einschl. Camping),  
darunter Hotels (ohne Hotels garnis) für ausgewählte Gemeinden und touristische Zielorte**

Gemeinde  Betriebe gesamt dar. Hotels (ohne Hotels garnis)	August 2023					Januar bis August 2023				
	Ankünfte		Übernachtungen		durch- schn. Aufent- halts- dauer	Ankünfte		Übernachtungen		durch- schn. Aufent- halts- dauer
	insge- samt	Veränd. gegen- über Vorj.- monat	insge- samt	Veränd. gegen- über Vorj.- monat		insge- samt	Veränd. gegen- über Vorj.- zeitr.	insge- samt	Veränd. gegen- über Vorj.- zeitr.	
	Anzahl	%	Anzahl	%	Tage	Anzahl	%	Anzahl	%	Tage
Gräfenhainichen, Stadt	533	-56,3	1 328	-59,4	2,5	2 893	-31,8	6 430	-43,6	2,2
dar. Hotels (o. Hotels garnis)	.	.	.	.	.	.	.	.	.	.
Halberstadt, Stadt	4 110	4,7	8 630	6,2	2,1	29 257	11,5	56 057	6,3	1,9
dar. Hotels (o. Hotels garnis)	3 013	19,6	6 052	26,7	2,0	22 338	26,5	41 290	24,5	1,8
Haldensleben, Stadt	1 665	38,9	3 741	41,1	2,2	9 741	17,9	22 048	21,1	2,3
dar. Hotels (o. Hotels garnis)	367	39,5	704	72,1	1,9	2 472	7,1	4 312	1,7	1,7
Halle (Saale), Stadt	22 441	3,2	40 844	5,2	1,8	159 642	12,2	281 180	11,0	1,8
dar. Hotels (o. Hotels garnis)	12 876	12,4	19 923	14,0	1,5	89 514	20,4	131 390	14,2	1,5
Harzgerode, Stadt	3 965	-24,8	13 067	-29,8	3,3	23 914	-0,8	72 914	-3,0	3,0
dar. Hotels (o. Hotels garnis)	2 658	-6,2	9 053	-8,0	3,4	16 727	6,6	51 626	5,8	3,1
Havelberg, Hansestadt	2 630	-4,8	5 348	-14,0	2,0	12 791	-6,5	25 279	-8,4	2,0
dar. Hotels (o. Hotels garnis)	.	.	.	.	.	.	.	.	.	.
Hettstedt, Stadt	531	-8,1	943	-2,0	1,8	3 885	2,4	6 507	2,6	1,7
dar. Hotels (o. Hotels garnis)	.	.	.	.	.	.	.	.	.	.
Hohenmölsen, Stadt	1 918	-16,9	4 709	-16,4	2,5	10 146	8,2	24 242	6,4	2,4
dar. Hotels (o. Hotels garnis)	.	.	.	.	.	.	.	.	.	.
Ilseburg (Harz), Stadt	5 076	11,4	13 455	1,0	2,7	36 779	9,6	88 346	7,3	2,4
dar. Hotels (o. Hotels garnis)	3 785	7,8	9 137	3,3	2,4	27 673	1,1	59 587	4,1	2,2
Jessen (Elster), Stadt	585	17,5	1 314	7,6	2,2	3 900	1,1	10 992	37,2	2,8
dar. Hotels (o. Hotels garnis)	.	.	.	.	.	.	.	.	.	.
Kalbe (Milde), Stadt	1 063	-2,1	5 422	-6,2	5,1	7 197	8,5	53 319	15,9	7,4
dar. Hotels (o. Hotels garnis)	.	.	.	.	.	.	.	.	.	.
Kamern	.	.	.	.	.	.	.	.	.	.
dar. Hotels (o. Hotels garnis)	.	.	.	.	.	.	.	.	.	.
Kelbra (Kyffhäuser), Stadt	4 059	3,3	9 656	-11,1	2,4	18 590	10,5	44 824	2,6	2,4
dar. Hotels (o. Hotels garnis)	.	.	.	.	.	.	.	.	.	.
Kemberg, Stadt	4 492	-1,6	14 193	-10,4	3,2	21 786	0,3	64 535	-	3,0
dar. Hotels (o. Hotels garnis)	.	.	.	.	.	.	.	.	.	.
Klötze, Stadt	317	1,3	721	-23,7	2,3	3 064	35,6	7 534	12,6	2,5
dar. Hotels (o. Hotels garnis)	138	3,0	250	30,2	1,8	1 067	14,7	1 804	28,8	1,7
Köthen (Anhalt), Stadt	1 015	-13,0	1 742	-17,3	1,7	7 615	1,1	13 528	-3,2	1,8
dar. Hotels (o. Hotels garnis)	.	.	.	.	.	.	.	.	.	.
Magdeburg, Landeshauptstadt	43 673	10,9	79 098	8,3	1,8	280 705	19,1	505 289	16,4	1,8
dar. Hotels (o. Hotels garnis)	27 008	7,7	50 154	8,4	1,9	180 297	16,3	320 321	17,1	1,8
Merseburg, Stadt	4 304	0,4	10 525	17,4	2,4	29 203	7,3	64 372	-4,5	2,2
dar. Hotels (o. Hotels garnis)	.	.	.	.	.	.	.	.	.	.
Naumburg (Saale), Stadt	13 483	3,0	49 645	0,9	3,7	78 414	10,4	311 076	9,4	4,0
dar. Hotels (o. Hotels garnis)	3 753	1,2	7 090	8,3	1,9	20 393	-5,4	36 517	-14,0	1,8
Nebra (Unstrut), Stadt	.	.	.	.	.	.	.	.	.	.
dar. Hotels (o. Hotels garnis)	.	.	.	.	.	.	.	.	.	.
Oberharz am Brocken, Stadt	10 167	-6,0	34 243	2,2	3,4	57 955	0,3	175 659	1,5	3,0
dar. Hotels (o. Hotels garnis)	2 503	-20,9	8 013	-20,3	3,2	18 029	-9,2	48 420	-13,2	2,7
Oranienbaum-Wörlitz, Stadt	4 955	-12,9	10 182	-1,4	2,1	29 599	-4,1	57 830	1,1	2,0
dar. Hotels (o. Hotels garnis)	3 622	-18,0	7 050	-10,3	1,9	23 861	-6,2	44 022	-5,0	1,8



### 11. Beherbergungsbetriebe (einschl. Camping), Schlafgelegenheiten und Auslastung der Kapazitäten nach Gemeindegruppen

Land Gemeindegruppe	August 2023						Januar bis August 2023	
	Betriebe			in den Betrieben angebotene Schlafgelegenheiten <sup>1</sup>			nachrichtl. maxim. Angebot Schlafgelegenheiten d. letzten 13 Monate	durchschnittliche Auslastung
	insgesamt	darunter geöffnete		insgesamt	Veränd. gegenüber Vorjahresmonat	durchschnittliche Auslastung		
		zusammen	Veränd. gegenüber Vorjahresmonat					
Anzahl	%	Anzahl	%	Anzahl	%			
<b>Sachsen-Anhalt insgesamt</b>	<b>1 130</b>	<b>1 090</b>	<b>-2,1</b>	<b>77 250</b>	<b>-1,2</b>	<b>39,9</b>	<b>81 235</b>	<b>32,2</b>
Heilbäder	42	41	-4,7	3 620	-1,3	54,6	3 699	53,0
Luftkurorte	100	98	-2,0	8 134	-2,2	44,4	8 462	35,2
Erholungsorte	310	293	-3,9	19 542	-2,3	42,2	20 825	34,0
Sonstige Gemeinden	678	658	-1,1	45 954	-0,5	37,0	48 249	29,4

### 12. Ankünfte, Übernachtungen und Aufenthaltsdauer der Gäste in Beherbergungsbetrieben (einschl. Camping) nach Gemeindegruppen

Land Gemeindegruppe	August 2023					Januar bis August 2023				
	Ankünfte		Übernachtungen		durchschn. Aufenthaltsdauer	Ankünfte		Übernachtungen		durchschn. Aufenthaltsdauer
	insgesamt	Veränd. gegenüber Vorj.-monat	insgesamt	Veränd. gegenüber Vorj.-monat		insgesamt	Veränd. gegenüber Vorj.-zeitraum	insgesamt	Veränd. gegenüber Vorj.-zeitraum	
	Anzahl	%	Anzahl	%	Tage	Anzahl	%	Anzahl	%	Tage
<b>Sachsen-Anhalt insgesamt</b>	<b>357 804</b>	<b>0,9</b>	<b>952 695</b>	<b>1,8</b>	<b>2,7</b>	<b>2 255 698</b>	<b>9,7</b>	<b>5 655 448</b>	<b>7,1</b>	<b>2,5</b>
Heilbäder	8 510	2,6	60 827	7,9	7,1	52 380	8,0	414 658	12,6	7,9
Luftkurorte	30 257	-2,0	110 901	-6,7	3,7	194 859	4,8	658 779	2,5	3,4
Erholungsorte	87 693	-2,7	254 103	-6,1	2,9	560 965	5,6	1 540 673	3,0	2,7
Sonstige Gemeinden	231 344	2,7	526 864	7,5	2,3	1 447 494	12,1	3 041 338	9,6	2,1

<sup>1</sup> Doppelbetten zählen als 2 Schlafgelegenheiten. Für Camping wird 1 Stellplatz in 4 Schlafgelegenheiten umgerechnet.

**13. Campingplätze mit Urlaubscamping und deren Stellplatzkapazitäten im Monat August 2023 nach Reisegebieten, kreisfreien Städten und Landkreisen**

Land  Reisegebiet  Kreisfreie Stadt/Landkreis	Campingplätze			Von den geöffneten Campingplätzen angebotene Stellplätze		
	ins-gesamt	darunter geöffnet <sup>1</sup>		ins-gesamt	Veränderung gegenüber dem Vorjahresmonat	nachrichtlich
		zusammen	Veränderung gegenüber dem Vorjahresmonat			maximales Angebot an Stellplätzen der letzten 13 Monate
	Anzahl		%	Anzahl	%	Anzahl
<b>Sachsen-Anhalt insgesamt</b>	<b>87</b>	<b>85</b>	<b>-1,2</b>	<b>5 353</b>	<b>-1,8</b>	<b>5 545</b>
	<b>Reisegebiete</b>					
Harz und Harzvorland	17	16	-	1 249	0,2	1 289
Halle, Saale, Unstrut	17	17	-	819	0,6	821
Anhalt-Wittenberg	15	15	-6,3	1 021	-6,8	1 071
Magdeburg, Elbe-Börde-Heide	21	20	-9,1	1 470	-6,5	1 563
Altmark	17	17	13,3	794	10,1	801
	<b>Kreisfreie Städte/Landkreise</b>					
Dessau-Roßlau, Stadt	1	1	-50,0	.	.	.
Halle (Saale), Stadt	1	1	-	.	.	.
Magdeburg, Stadt	3	3	-	.	.	.
Altmarkkreis Salzwedel	7	7	40,0	.	.	.
Anhalt-Bitterfeld	5	5	-	369	-	369
Börde	5	5	-16,7	.	.	.
Burgenlandkreis	10	10	-	.	.	.
Harz	15	14	-	.	.	.
Jerichower Land	6	6	-	.	.	.
Mansfeld-Südharz	2	2	-	.	.	.
Saalekreis	6	6	-	227	-	229
Salzlandkreis	7	6	-14,3	315	-13,7	365
Stendal	10	10	-	.	.	.
Wittenberg	9	9	-	.	.	.

<sup>1</sup> Im Berichtsmonat ganz oder teilweise geöffnet.

**Monatserhebung im Tourismus**

- Camping -

**CAM**

Rücksendung bitte bis  
zum 10. KT des Folgemonats

Statistisches Landesamt Sachsen-Anhalt  
Dezernat 35  
Merseburger Str. 2  
06110 Halle (Saale)

Statistisches Landesamt Sachsen-Anhalt Postfach 20 11 56 06012 Halle (Saale)

Ansprechpartner/-in für Rückfragen  
(freiwillige Angabe)

Name:

Telefon oder E-Mail:

Sie erreichen uns über

Telefon: (0345) 2318-0

Herr Luge -437

Frau Rauch -438

E-Mail:

tourismus@stala.mi.sachsen-anhalt.de

Vielen Dank für Ihre Mitarbeit.

Bitte beachten Sie bei der Beantwortung der Fragen die Erläuterungen zu **1** bis **14** in der separaten Unterlage.

Falls Anschrift oder Firmierung nicht mehr zutreffen, bitte auf Seite 2 korrigieren.

Identnummer  
(bei Rückfragen bitte angeben)

Identnummer

**Hinweis auf die Erhebungseinheit:**

Die im Erhebungsteil des Fragebogens erfragten Angaben beziehen sich auf den einzelnen Beherbergungsbetrieb oder, falls die Beherbergung eine Nebentätigkeit des Betriebes ist, auf den mit dieser Nebentätigkeit befassten fachlichen Betriebsteil.

A Berichtsmonat und Berichtsjahr ..... 01   2     0     2     3    
Monat Jahr

**B Angebot an Stellplätzen**

**i** Flüchtlinge sind bei der Meldung nicht zu berücksichtigen.

1 Bitte nennen Sie die **Anzahl** der am letzten Öffnungstag des Berichtsmonats **tatsächlich angebotenen Stellplätze für Urlaubscamping** (ohne Dauercamping). ..... **1** 07                  

**C Angaben zu einer vorübergehenden Schließung, Wiedereröffnung oder gewerberechtl. Abmeldung des Betriebes **2****

**i** Bitte teilen Sie uns auch vorübergehende Schließungen mit, damit Sie für diesen Zeitraum keinen leeren Fragebogen senden müssen.

1 Der Betrieb wird vorübergehend geschlossen am ..... 08       dieses Berichtsmonats  
Tag

2 Der Betrieb wird voraussichtlich wieder eröffnet am ..... 09      2     0    
Tag Monat Jahr

3 Der Betrieb wurde **gewerberechtlich** endgültig abgemeldet am ..... **3** 10       dieses Berichtsmonats  
Tag

▶ Senden Sie uns bitte in diesem Fall die Gewerbeabmeldung zu.

Bitte aktualisieren Sie Ihre Anschrift, falls erforderlich.

Name und Anschrift

Bitte zurücksenden an

Statistisches Landesamt Sachsen-Anhalt  
Dezernat 35  
Postfach 20 11 56  
06012 Halle (Saale)

Bemerkungen

Zur Vermeidung von Rückfragen unsererseits können Sie hier auf besondere Ereignisse und Umstände hinweisen, die Einfluss auf Ihre Angaben haben.

Identnummer

FÜR IHRE UNTERLAGEN

D Beherbergungsleistung im Berichtsmonat **4**

**i** Geben Sie in der folgenden Länderliste bitte jeweils die Ankünfte und Übernachtungen der privat oder geschäftlich anreisenden Gäste (ohne Tagesgäste und Flüchtlinge) an.

Wohnsitz der Gäste <b>5</b> (nicht Staatsangehörigkeit)	Anzahl der Ankünfte	Anzahl der Übernachtungen	Wohnsitz der Gäste <b>5</b> (nicht Staatsangehörigkeit)	Anzahl der Ankünfte	Anzahl der Übernachtungen
Deutschland ..... 13	_____	_____	Tschech. Republik ..... 40	_____	_____
<b>Europa</b>			Türkei ..... 41	_____	_____
Belgien ..... 21	_____	_____	Ukraine ..... 44	_____	_____
Bulgarien ..... 47	_____	_____	Ungarn ..... 42	_____	_____
Dänemark ..... 22	_____	_____	Zypern ..... 45	_____	_____
Estland ..... 15	_____	_____	Sonstiges Europa ..... <b>7</b> 43	_____	_____
Finnland ..... 23	_____	_____	<b>Afrika</b>		
Frankreich ..... 24	_____	_____	Rep. Südafrika ..... 50	_____	_____
Griechenland ..... 25	_____	_____	Sonstiges Afrika ..... <b>8</b> 55	_____	_____
Großbritannien/ Nordirland ..... 26	_____	_____	<b>Amerika</b>		
Irland, Republik ..... 27	_____	_____	Kanada ..... 70	_____	_____
Island ..... 28	_____	_____	USA ..... 71	_____	_____
Italien ..... 29	_____	_____	Mittelamerika/Karibik <b>9</b> 72	_____	_____
Kroatien ..... 20	_____	_____	Brasilien ..... 73	_____	_____
Lettland ..... 16	_____	_____	Sonst. Südamerika <b>10</b> 84	_____	_____
Litauen ..... 17	_____	_____	Sonst. Nordamerika <b>11</b> 76	_____	_____
Luxemburg ..... 30	_____	_____	<b>Asien</b>		
Malta ..... 18	_____	_____	Arabische Golfstaaten ..... <b>12</b> 60	_____	_____
Niederlande ..... 31	_____	_____	China, Volksrepublik/ Hongkong ..... 61	_____	_____
Norwegen ..... 32	_____	_____	Indien ..... 69	_____	_____
Österreich ..... 33	_____	_____	Israel ..... 62	_____	_____
Polen ..... 34	_____	_____	Japan ..... 63	_____	_____
Portugal ..... 35	_____	_____	Südkorea ..... 64	_____	_____
Rumänien ..... 48	_____	_____	Taiwan ..... 65	_____	_____
Russland ..... 36	_____	_____	Sonstiges Asien ..... <b>13</b> 66	_____	_____
Schweden ..... 37	_____	_____	<b>Australien, Ozeanien</b>		
Schweiz ..... <b>6</b> 38	_____	_____	Australien ..... 75	_____	_____
Slowakische Republik ... 19	_____	_____	Neuseeland, Ozeanien ..... <b>14</b> 79	_____	_____
Slowenien ..... 46	_____	_____	<b>Ohne Angabe</b> ..... 90	_____	_____
Spanien ..... 39	_____	_____	<b>Insgesamt</b> ..... 99	_____	_____



## Monatserhebung im Tourismus

– Camping –

Unterrichtung nach § 17 Bundesstatistikgesetz (BStatG)<sup>1</sup> und nach der Datenschutz-Grundverordnung (EU) 2016/679 (DS-GVO)<sup>2</sup>

### Zweck, Art und Umfang der Erhebung

Die Monatserhebung im Tourismus wird bei allen Betrieben oder Betriebsteilen durchgeführt, die nach Einrichtung oder Zweckbestimmung dazu dienen, mindestens zehn Gäste gleichzeitig vorübergehend zu beherbergen. Das Merkmal „Zahl der Gästezimmer“ wird zusätzlich einmal jährlich erhoben. Die Ergebnisse der Monatserhebung im Tourismus dienen als Grundlage für tourismuspolitische Entscheidungen, für infrastrukturelle Planungen sowie für Maßnahmen der Tourismuswerbung und der Marktforschung.

Nach der Definition der Welttourismus-Organisation umfasst der Tourismus „die Aktivitäten von Personen, die an Orte außerhalb ihrer gewohnten Umgebung reisen und sich dort zu Freizeit-, Geschäfts- oder bestimmten anderen Zwecken nicht länger als ein Jahr ohne Unterbrechung aufhalten“.

Mit den Ergebnissen der Monatserhebung im Tourismus werden auch die aus der europäischen Tourismusstatistik-Verordnung resultierenden Datenlieferungsverpflichtungen erfüllt.

### Rechtsgrundlagen, Auskunftspflicht

Rechtsgrundlagen sind die Verordnung (EU) Nr. 692/2011 über die europäische Tourismusstatistik sowie das Beherbergungsstatistikgesetz (BeherbStatG) in Verbindung mit dem BStatG.

Erhoben werden die Angaben zu § 4 BeherbStatG.

Die Auskunftspflicht ergibt sich aus § 6 Absatz 1 Satz 1 BeherbStatG in Verbindung mit § 15 BStatG. Nach § 6 Absatz 1 Satz 2 BeherbStatG sind die Inhaberin, der Inhaber, die Leiterin oder der Leiter des Beherbergungsbetriebes auskunftspflichtig.

Nach § 11a Absatz 2 BStatG sind alle Unternehmen und Betriebe verpflichtet, ihre Meldungen auf elektronischem Weg an die statistischen Ämter zu übermitteln. Hierzu sind die von den statistischen Ämtern zur Verfügung gestellten Online-Verfahren zu nutzen. Im begründeten Einzelfall kann eine zeitlich befristete Ausnahme von der Online-Meldung vereinbart werden. Dies ist auf formlosen Antrag möglich. Die Pflicht, die erforderlichen Auskünfte zu erteilen, bleibt jedoch weiterhin bestehen.

Nach § 6 Absatz 3 BeherbStatG besteht für Unternehmen deren Inhaberinnen/Inhaber Existenzgründerinnen/Existenzgründer sind, im Kalenderjahr der Betriebseröffnung keine Auskunftspflicht. In den beiden folgenden Kalenderjahren besteht dann keine Auskunftspflicht, wenn das Unternehmen im jeweils letzten abgeschlossenen Geschäftsjahr Umsätze in Höhe von weniger als 800 000 Euro erwirtschaftet hat. Gesellschaften können sich auf die Befreiung von der Auskunftspflicht berufen, wenn alle an der Gesellschaft Beteiligten Existenzgründerinnen/Existenzgründer sind. Existenzgründerinnen/Existenzgründer sind natürliche Personen, die eine gewerbliche oder freiberufliche Tätigkeit in Form einer Neugründung, einer Übernahme oder einer tätigen Beteiligung aus abhängiger Beschäftigung oder aus der Nichtbeschäftigung heraus aufnehmen, § 6 Absatz 4 BeherbStatG. Existenzgründerinnen/Existenzgründer, die von ihrem Recht, keine Auskunft zu erteilen, Gebrauch machen wollen, haben das Vorliegen der vorgenannten Voraussetzungen nachzuweisen. Es steht ihnen jedoch frei, die Auskünfte zu erteilen.

Erteilen Auskunftspflichtige keine, keine vollständige, keine richtige oder nicht rechtzeitig Auskunft, können sie zur Erteilung der Auskunft mit einem Zwangsgeld angehalten werden.

<sup>1</sup> Den Wortlaut der nationalen Rechtsvorschriften in der jeweils geltenden Fassung finden Sie unter <https://www.gesetze-im-internet.de/>.

<sup>2</sup> Die Rechtsakte der EU in der jeweils geltenden Fassung und in deutscher Sprache finden Sie auf der Internetseite des Amtes für Veröffentlichungen der Europäischen Union unter <https://eur-lex.europa.eu/>.

Darüber hinaus handelt gem. § 23 BStatG ordnungswidrig, wer

- vorsätzlich oder fahrlässig entgegen § 15 Absatz 1 Satz 2, Absatz 2 und 5 Satz 1 BStatG eine Auskunft nicht, nicht rechtzeitig, nicht vollständig oder nicht wahrheitsgemäß erteilt,
- entgegen § 15 Absatz 3 BStatG eine Antwort nicht in der vorgeschriebenen Form erteilt oder
- entgegen § 11a Absatz 2 Satz 1 BStatG ein dort genanntes Verfahren nicht nutzt.

Die Ordnungswidrigkeit kann mit einer Geldbuße bis zu fünftausend Euro geahndet werden.

Nach § 15 Absatz 7 BStatG hat eine Anfechtungsklage gegen die Aufforderung zur Auskunftserteilung keine aufschiebende Wirkung.

## **Geheimhaltung**

Die erhobenen Einzelangaben werden nach § 16 BStatG grundsätzlich geheim gehalten. Nur in ausdrücklich gesetzlich geregelten Ausnahmefällen oder wenn die Auskunftgebenden eingewilligt haben, dürfen Einzelangaben übermittelt werden.

Eine Übermittlung von Einzelangaben ist grundsätzlich zulässig an:

- öffentliche Stellen und Institutionen innerhalb des statistischen Verbunds, die mit der Durchführung einer Bundes- oder europäischen Statistik betraut sind (z. B. die Statistischen Ämter der Länder, die Bundesbank, das Statistische Amt der Europäischen Union [Eurostat]),
- Dienstleister, zu denen ein Auftragsverhältnis besteht (z. B. ITZBund, Rechenzentren der Länder).

Nach § 7 BeherbStatG dürfen an die obersten Bundes- und Landesbehörden für die Verwendung gegenüber den gesetzgebenden Körperschaften und für Zwecke der Planung, jedoch nicht für die Regelung von Einzelfällen, vom Statistischen Bundesamt und den statistischen Ämtern der Länder Tabellen mit statistischen Ergebnissen übermittelt werden, auch soweit Tabellenfelder nur einen einzigen Fall ausweisen.

Nach § 16 Absatz 6 BStatG ist es zulässig, den Hochschulen oder sonstigen Einrichtungen mit der Aufgabe unabhängiger wissenschaftlicher Forschung für die Durchführung wissenschaftlicher Vorhaben

1. Einzelangaben zu übermitteln, wenn die Einzelangaben so anonymisiert sind, dass sie nur mit einem unverhältnismäßig großen Aufwand an Zeit, Kosten und Arbeitskraft den Befragten oder Betroffenen zugeordnet werden können (faktisch anonymisierte Einzelangaben),
2. innerhalb speziell abgesicherter Bereiche des Statistischen Bundesamtes und der statistischen Ämter der Länder Zugang zu Einzelangaben ohne Name und Anschrift (formal anonymisierte Einzelangaben) zu gewähren, wenn wirksame Vorkehrungen zur Wahrung der Geheimhaltung getroffen werden.

Nach Artikel 7 Absatz 1 der Verordnung (EU) Nr. 557/2013 über den Zugang zu vertraulichen Daten für wissenschaftliche Zwecke darf Eurostat in seinen Räumen oder in den Räumen einer von Eurostat anerkannten Zugangseinrichtung für wissenschaftliche Zwecke Einzelangaben ohne Name und Anschrift zugänglich machen. Nach Artikel 7 Absatz 2 der Verordnung darf Eurostat darüber hinaus Einzelangaben für wissenschaftliche Zwecke weitergeben, wenn diese so verändert wurden, dass die Gefahr einer Identifizierung der statistischen Einheit auf ein angemessenes Maß verringert wurde. Der Zugang nach Absatz 2 kann gewährt werden, sofern in der den Zugang beantragenden Forschungseinrichtung geeignete Sicherheitsmaßnahmen getroffen wurden.

Die Pflicht zur Geheimhaltung besteht auch für Personen, die Einzelangaben erhalten.

### **Hilfsmerkmale, Identnummer, Löschung, Statistikregister**

Name und Anschrift des Beherbergungsbetriebes sowie Name und Telefonnummer oder E-Mail-Adresse der für Rückfragen zur Verfügung stehenden Person sind Hilfsmerkmale, die lediglich der technischen Durchführung der Erhebung dienen. Angaben zu den Erhebungsmerkmalen werden solange verarbeitet und gespeichert, wie dies zur Erfüllung der gesetzlichen Verpflichtungen erforderlich ist.

Name und Anschrift des Betriebes sowie die Identnummer werden im Unternehmensregister für statistische Zwecke (Statistikregister) gespeichert (§ 13 Absatz 1 BStatG in Verbindung mit § 1 Absatz 1 Statistikregistergesetz). Die verwendete Identnummer dient der Unterscheidung der in die Erhebung einbezogenen Betriebe sowie der rationellen Aufbereitung und besteht aus einer frei vergebenen laufenden Nummer. Die Identnummer darf in den Datensätzen mit den Angaben zu den Erhebungsmerkmalen bis zu 30 Jahre aufbewahrt werden. Danach wird sie gelöscht.

### **Rechte der Betroffenen, Kontaktdaten der Datenschutzbeauftragten, Recht auf Beschwerde**

Die Auskunftgebenden, deren personenbezogene Angaben verarbeitet werden, können

- eine Auskunft nach Artikel 15 DS-GVO,
- die Berichtigung nach Artikel 16 DS-GVO,
- die Löschung nach Artikel 17 DS-GVO sowie
- die Einschränkung der Verarbeitung nach Artikel 18 DS-GVO

der jeweils sie betreffenden personenbezogenen Angaben beantragen oder der Verarbeitung ihrer personenbezogenen Angaben nach Artikel 21 DS-GVO widersprechen.

Sollte von den oben genannten Rechten Gebrauch gemacht werden, prüft die zuständige öffentliche Stelle, ob die gesetzlichen Voraussetzungen hierfür erfüllt sind. Die antragstellende Person wird gegebenenfalls aufgefordert, ihre Identität nachzuweisen, bevor weitere Maßnahmen ergriffen werden.

Fragen und Beschwerden über die Einhaltung datenschutzrechtlicher Bestimmungen können jederzeit an die behördlichen Datenschutzbeauftragten der Statistischen Ämter des Bundes und der Länder oder an die jeweils zuständigen Datenschutzaufsichtsbehörden gerichtet werden. Deren Kontaktdaten finden Sie unter <https://www.statistikportal.de/de/datenschutz>

## Monatserhebung im Tourismus

– Camping –

### Erläuterungen zum Fragebogen

#### 1 Zahl der tatsächlich angebotenen Stellplätze

Bitte geben Sie hier die Gesamtzahl der Stellplätze an, die am letzten Öffnungstag des Berichtsmonats für Urlaubscamping zur Verfügung standen. Als Stellplatz gilt die abgegrenzte Fläche, die für das Aufstellen eines mitgebrachten Wohnwagens, Zeltens oder ähnlichem gegebenenfalls einschließlich des gästeeigenen Kraftfahrzeuges bestimmt ist. Dabei werden Stellplätze unterschiedlicher Größen oder Ausstattung in gleicher Weise berücksichtigt.

Urlaubscamping liegt vor, wenn die Campingplatzbenutzung für einzelne Tage oder Wochen vereinbart worden ist. Dabei wird im allgemeinen kein pauschales Entgelt, sondern eine nach Dauer der Belegung und Personenzahl gestaffelte Gebühr berechnet.

Nicht einzubeziehen sind diejenigen Stellplätze, die für das Dauercamping bestimmt sind. Bei variabler Aufteilung der Belegungsfläche auf Dauer- und Urlaubscamping sind die Verhältnisse am Stichtag, dem letzten Öffnungstag des Berichtsmonats, entscheidend.

#### 2 Angaben zu einer vorübergehenden Schließung, Wiedereröffnung oder gewerberechtlichen Abmeldung des Betriebes

Zur Klärung der Berichtspflicht und zur Vermeidung von Rückfragen bitten wir Sie, uns Angaben über eine vorübergehende Schließung Ihres Betriebes, z. B. wegen Betriebsferien oder saisonbedingter Betriebsruhe, zu machen. Bitte geben Sie hier auch das Datum der beabsichtigten Wiedereröffnung an. Dies hat den Zweck, dass Sie in der Zwischenzeit nicht monatlich Fehlanzeige melden müssen.

#### 3 Abmeldung

Falls der Betrieb gewerberechtlich ganz abgemeldet worden ist, bitten wir um die Übermittlung einer behördlichen Bestätigung, z. B. in Form der Gewerbeabmeldung an eine der angegebenen Kontaktmöglichkeiten.

#### 4 Beherbergungsleistung im Berichtsmonat: Anzahl der Ankünfte und Übernachtungen

Bitte tragen Sie in der Spalte „Ankünfte“ die Zahl der im Berichtsmonat angekommenen Gäste ein. Die aus dem Vormonat noch anwesenden Gäste werden hier nicht berücksichtigt. Tagesgäste werden nicht erfasst.

In der Spalte „Übernachtungen“ tragen Sie bitte alle Übernachtungen ein, sowohl die der im Berichtsmonat angekommenen als auch der aus dem Vormonat noch anwesenden Gäste.

**Beispiel:** Familie Mustermann aus Wiesbaden kommt mit 3 Personen am 25. Juli an und reist am 6. August wieder ab. Dann sind folgende Zahlen einzutragen:

- Berichtsmonat Juli:  
Zeile Deutschland  
3 Ankünfte und 21 Übernachtungen  
(3 Gäste mit je 7 Übernachtungen)
- Berichtsmonat August:  
Zeile Deutschland  
0 Ankünfte und 15 Übernachtungen  
(3 Gäste mit je 5 Übernachtungen)

Sofern im Berichtsmonat keine Ankünfte und Übernachtungen zu verzeichnen waren, ist die Abgabe einer Fehlanzeige erforderlich.

#### 5 Wohnsitz der Gäste

Entscheidend ist der ständige Wohnsitz oder ständige Aufenthaltsort der Gäste, unabhängig von deren Staatsangehörigkeit.

#### 6 Einschließlich Liechtenstein

#### 7 Albanien, Andorra, Bosnien und Herzegowina, Guernsey, Isle of Man, Jersey, Kosovo, Mazedonien, Moldawien, Monaco, Montenegro, San Marino, Serbien, Spitzbergen, Vatikanstadt, Weißrussland

#### 8 Ägypten, Algerien, Angola, Äquatorialguinea, Äthiopien, Benin, Botswana, Burkina Faso, Burundi, Demokratische Republik Kongo, Dschibuti, Elfenbeinküste, Eritrea, Gabun, Gambia, Ghana, Guinea, Guinea-Bissau, Kamerun, Kap Verde, Kenia, Komoren, Kongo, Lesotho, Liberia, Libyen, Madagaskar, Malawi, Mali, Marokko, Mauretanien, Mauritius, Mayotte, Mosambik, Namibia, Niger, Nigeria, Ruanda, Sambia, São Tomé und Príncipe, Senegal, Seychellen, Sierra Leone, Simbabwe, Somalia, Süd Sudan, Sudan, Swasiland, Tansania, Togo, Tschad, Tunesien, Uganda, Westsahara, Zentralafrikanische Republik

#### 9 Anguilla, Antigua und Barbuda, Aruba, Bahamas, Barbados, Belize, Cayman Inseln, Costa Rica, Dominica, Dominikanische Republik, El Salvador, Grenada, Guatemala, Haiti, Honduras, Jamaika, Jungferninseln, Kuba, Mexiko, Montserrat, Nicaragua, Panama, Puerto Rico, Saint-Barthélemy, Saint Kitts und Nevis, Saint Lucia, Saint Martin, Saint Vincent und die Grenadinen, Trinidad und Tobago, Turks- und Caicosinseln

#### 10 Argentinien, Bolivien, Chile, Ecuador, Falklandinseln, Guyana, Kolumbien, Paraguay, Peru, Suriname, Uruguay, Venezuela

#### 11 Bermuda, Grönland, Saint Pierre und Miquelon

#### 12 Bahrain, Irak, Katar, Kuwait, Oman, Saudi-Arabien, Vereinigte Arabische Emirate

- 13** Afghanistan, Armenien, Aserbaidtschan, Bangladesch, Bhutan, Brunei, Georgien, Indonesien, Iran, Jemen, Jordanien, Kambodscha, Kasachstan, Kirgisistan, Laos, Libanon, Macau, Malaysia, Malediven, Mongolei, Myanmar, Nepal, Nordkorea, Osttimor, Pakistan, Palästina, Philippinen, Singapur, Sri Lanka, Syrien, Tadschikistan, Thailand, Turkmenistan, Usbekistan, Vietnam
- 14** Amerikanisch Samoa, Antarktis, Cookinseln, Fidschi, Französisch-Polynesien, Französische Süd- und Antarktisgebiete, Guam, Heard und McDonaldinseln, Kiribati, Kokosinseln, Marshallinseln, Mikronesien, Nauru, Neukaledonien, Neuseeland, Norfolkinsel, Niue, Nördliche Marianen, Palau, Papua-Neuguinea, Pitcairnseln, Salomonen, Samoa, Südgeorgien und die Südlichen Sandwichinseln, Tokelau, Tonga, Tuvalu, Vanuatu, Wallis und Futuna, Weihnachtsinsel

FÜR IHRE UNTERLAGEN

**Monatserhebung im Tourismus**

– Sonstiges Beherbergungsgewerbe –

**SOB**

Rücksendung bitte bis  
zum 10. KT des Folgemonats

Statistisches Landesamt Sachsen-Anhalt  
Dezernat 35  
Merseburger Str. 2  
06110 Halle (Saale)

Statistisches Landesamt Sachsen-Anhalt Postfach 20 11 56 06012 Halle (Saale)

Ansprechpartner/-in für Rückfragen  
(freiwillige Angabe)

Name:

Telefon oder E-Mail:

Sie erreichen uns über

Telefon: (0345) 2318-0

Herr Luge -437

Frau Rauch -438

E-Mail:

tourismus@stala.mi.sachsen-anhalt.de

Vielen Dank für Ihre Mitarbeit.

Bitte beachten Sie bei der Beantwortung der Fragen die Erläuterungen zu **1** bis **14** in der separaten Unterlage.

Falls Anschrift oder Firmierung nicht mehr zutreffen, bitte auf Seite 2 korrigieren.

Identnummer  
(bei Rückfragen bitte angeben)

Identnummer

**Hinweis auf die Erhebungseinheit:**

Die im Erhebungsteil des Fragebogens erfragten Angaben beziehen sich auf den einzelnen Beherbergungsbetrieb oder, falls die Beherbergung eine Nebentätigkeit des Betriebes ist, auf den mit dieser Nebentätigkeit befassten fachlichen Betriebsteil.

A **Berichtsmonat und Berichtsjahr** ..... 01   2  0  2  3    
Monat Jahr

B **Angebot an Gästebetten**  
**i** Flüchtlinge sind bei der Meldung nicht zu berücksichtigen.

1 Bitte nennen Sie die **Anzahl** der am letzten Öffnungstag des Berichtsmonats **tatsächlich angebotenen Betten**. ..... **1** 04   

C **Angaben zu einer vorübergehenden Schließung, Wiedereröffnung oder gewerberechtl. Abmeldung des Betriebes** **2**

**i** Bitte teilen Sie uns auch vorübergehende Schließungen mit, damit Sie für diesen Zeitraum keinen leeren Fragebogen senden müssen.

1 Der Betrieb wird vorübergehend geschlossen am ..... 08   , dieses Berichtsmonats  
Tag

2 Der Betrieb wird voraussichtlich wieder eröffnet am ..... 09   2  0    
Tag Monat Jahr

3 Der Betrieb wurde **gewerberechtlich** endgültig abgemeldet am ..... **3** 10   , dieses Berichtsmonats  
Tag

▶ Senden Sie uns bitte in diesem Fall die Gewerbeabmeldung zu.

Bitte aktualisieren Sie Ihre Anschrift, falls erforderlich.

Name und Anschrift

Bitte zurücksenden an

Statistisches Landesamt Sachsen-Anhalt  
Dezernat 35  
Postfach 20 11 56  
06012 Halle (Saale)

Bemerkungen

Zur Vermeidung von Rückfragen unsererseits können Sie hier auf besondere Ereignisse und Umstände hinweisen, die Einfluss auf Ihre Angaben haben.

Identnummer

FÜR IHRE UNTERLAGEN

D Beherbergungsleistung im Berichtsmonat 4

**i** Geben Sie in der folgenden Länderliste bitte jeweils die Zahl der angekommenen Gäste (= Ankünfte der Gäste, die übernachtet haben – ohne Tagesgäste und Flüchtlinge) und die Zahl der Übernachtungen im Berichtsmonat an.

Wohnsitz der Gäste 5 (nicht Staatsangehörigkeit)	Anzahl der Ankünfte	Anzahl der Übernachtungen	Wohnsitz der Gäste 5 (nicht Staatsangehörigkeit)	Anzahl der Ankünfte	Anzahl der Übernachtungen
Deutschland .....	13	_____	Tschech. Republik .....	40	_____
<b>Europa</b>			Türkei .....	41	_____
Belgien .....	21	_____	Ukraine .....	44	_____
Bulgarien .....	47	_____	Ungarn .....	42	_____
Dänemark .....	22	_____	Zypern .....	45	_____
Estland .....	15	_____	Sonstiges Europa .... 7	43	_____
Finnland .....	23	_____	<b>Afrika</b>		
Frankreich .....	24	_____	Rep. Südafrika .....	50	_____
Griechenland .....	25	_____	Sonstiges Afrika .... 8	55	_____
Großbritannien/ Nordirland .....	26	_____	<b>Amerika</b>		
Irland, Republik .....	27	_____	Kanada .....	70	_____
Island .....	28	_____	USA .....	71	_____
Italien .....	29	_____	Mittelamerika/Karibik 9	72	_____
Kroatien .....	20	_____	Brasilien .....	73	_____
Lettland .....	16	_____	Sonst. Südamerika ... 10	74	_____
Litauen .....	17	_____	Sonst. Nordamerika .. 11	76	_____
Luxemburg .....	30	_____	<b>Asien</b>		
Malta .....	18	_____	Arabische Golfstaaten .....	12	60
Niederlande .....	31	_____	China, Volksrepublik Hongkong .....	61	_____
Norwegen .....	32	_____	Indien .....	69	_____
Österreich .....	33	_____	Israel .....	62	_____
Polen .....	34	_____	Japan .....	63	_____
Portugal .....	35	_____	Südkorea .....	64	_____
Rumänien .....	48	_____	Taiwan .....	65	_____
Russland .....	36	_____	Sonstiges Asien ..... 13	66	_____
Schweden .....	37	_____	<b>Australien, Ozeanien</b>		
Schweiz ..... 6	38	_____	Australien .....	75	_____
Slowakische Republik ...	19	_____	Neuseeland, Ozeanien ..... 14	79	_____
Slowenien .....	46	_____	Ohne Angabe .....	90	_____
Spanien .....	39	_____	<b>Insgesamt</b> .....		
			99	_____	_____



## Monatserhebung im Tourismus

– Sonstiges Beherbergungsgewerbe –

Unterrichtung nach § 17 Bundesstatistikgesetz (BStatG)<sup>1</sup> und nach der Datenschutz-Grundverordnung (EU) 2016/679 (DS-GVO)<sup>2</sup>

### Zweck, Art und Umfang der Erhebung

Die Monatserhebung im Tourismus wird bei allen Betrieben oder Betriebsteilen durchgeführt, die nach Einrichtung oder Zweckbestimmung dazu dienen, mindestens zehn Gäste gleichzeitig vorübergehend zu beherbergen. Das Merkmal „Zahl der Gästezimmer“ wird zusätzlich einmal jährlich erhoben. Die Ergebnisse der Monatserhebung im Tourismus dienen als Grundlage für tourismuspolitische Entscheidungen, für infrastrukturelle Planungen sowie für Maßnahmen der Tourismuswerbung und der Marktforschung.

Nach der Definition der Welttourismus-Organisation umfasst der Tourismus „die Aktivitäten von Personen, die an Orte außerhalb ihrer gewohnten Umgebung reisen und sich dort zu Freizeit-, Geschäfts- oder bestimmten anderen Zwecken nicht länger als ein Jahr ohne Unterbrechung aufhalten“.

Mit den Ergebnissen der Monatserhebung im Tourismus werden auch die aus der europäischen Tourismusstatistik-Verordnung resultierenden Datenlieferungsverpflichtungen erfüllt.

### Rechtsgrundlagen, Auskunftspflicht

Rechtsgrundlagen sind die Verordnung (EU) Nr. 692/2011 über die europäische Tourismusstatistik sowie das Beherbergungsstatistikgesetz (BeherbStatG) in Verbindung mit dem BStatG.

Erhoben werden die Angaben zu § 4 BeherbStatG.

Die Auskunftspflicht ergibt sich aus § 6 Absatz 1 Satz 1 BeherbStatG in Verbindung mit § 15 BStatG. Nach § 6 Absatz 1 Satz 2 BeherbStatG sind die Inhaberin, der Inhaber, die Leiterin oder der Leiter des Beherbergungsbetriebes auskunftspflichtig.

Nach § 11a Absatz 2 BStatG sind alle Unternehmen und Betriebe verpflichtet, ihre Meldungen auf elektronischem Weg an die statistischen Ämter zu übermitteln. Hierzu sind die von den statistischen Ämtern zur Verfügung gestellten Online-Verfahren zu nutzen. Im begründeten Einzelfall kann eine zeitlich befristete Ausnahme von der Online-Meldung vereinbart werden. Dies ist auf formlosen Antrag möglich. Die Pflicht, die erforderlichen Auskünfte zu erteilen, bleibt jedoch weiterhin bestehen.

Nach § 6 Absatz 3 BeherbStatG besteht für Unternehmen deren Inhaberinnen/Inhaber Existenzgründerinnen/Existenzgründer sind, im Kalenderjahr der Betriebseröffnung keine Auskunftspflicht. In den beiden folgenden Kalenderjahren besteht dann keine Auskunftspflicht, wenn das Unternehmen im jeweils letzten abgeschlossenen Geschäftsjahr Umsätze in Höhe von weniger als 800 000 Euro erwirtschaftet hat. Gesellschaften können sich auf die Befreiung von der Auskunftspflicht berufen, wenn alle an der Gesellschaft Beteiligten Existenzgründerinnen/Existenzgründer sind. Existenzgründerinnen/Existenzgründer sind natürliche Personen, die eine gewerbliche oder freiberufliche Tätigkeit in Form einer Neugründung, einer Übernahme oder einer tätigen Beteiligung aus abhängiger Beschäftigung oder aus der Nichtbeschäftigung heraus aufnehmen, § 6 Absatz 4 BeherbStatG. Existenzgründerinnen/Existenzgründer, die von ihrem Recht, keine Auskunft zu erteilen, Gebrauch machen wollen, haben das Vorliegen der vorgenannten Voraussetzungen nachzuweisen. Es steht ihnen jedoch frei, die Auskünfte zu erteilen.

Erteilen Auskunftspflichtige keine, keine vollständige, keine richtige oder nicht rechtzeitig Auskunft, können sie zur Erteilung der Auskunft mit einem Zwangsgeld angehalten werden.

<sup>1</sup> Den Wortlaut der nationalen Rechtsvorschriften in der jeweils geltenden Fassung finden Sie unter <https://www.gesetze-im-internet.de/>.

<sup>2</sup> Die Rechtsakte der EU in der jeweils geltenden Fassung und in deutscher Sprache finden Sie auf der Internetseite des Amtes für Veröffentlichungen der Europäischen Union unter <https://eur-lex.europa.eu/>.

Darüber hinaus handelt gem. § 23 BStatG ordnungswidrig, wer

- vorsätzlich oder fahrlässig entgegen § 15 Absatz 1 Satz 2, Absatz 2 und 5 Satz 1 BStatG eine Auskunft nicht, nicht rechtzeitig, nicht vollständig oder nicht wahrheitsgemäß erteilt,
- entgegen § 15 Absatz 3 BStatG eine Antwort nicht in der vorgeschriebenen Form erteilt oder
- entgegen § 11a Absatz 2 Satz 1 BStatG ein dort genanntes Verfahren nicht nutzt.

Die Ordnungswidrigkeit kann mit einer Geldbuße bis zu fünftausend Euro geahndet werden.

Nach § 15 Absatz 7 BStatG hat eine Anfechtungsklage gegen die Aufforderung zur Auskunftserteilung keine aufschiebende Wirkung.

## Geheimhaltung

Die erhobenen Einzelangaben werden nach § 16 BStatG grundsätzlich geheim gehalten. Nur in ausdrücklich gesetzlich geregelten Ausnahmefällen oder wenn die Auskunftgebenden eingewilligt haben, dürfen Einzelangaben übermittelt werden.

Eine Übermittlung von Einzelangaben ist grundsätzlich zulässig an:

- öffentliche Stellen und Institutionen innerhalb des statistischen Verbunds, die mit der Durchführung einer Bundes- oder europäischen Statistik betraut sind (z. B. die Statistischen Ämter der Länder, die Bundesbank, das Statistische Amt der Europäischen Union [Eurostat]),
- Dienstleister, zu denen ein Auftragsverhältnis besteht (z. B. ITZBund, Rechenzentren der Länder).

Nach § 7 BeherbStatG dürfen an die obersten Bundes- und Landesbehörden für die Verwendung gegenüber den gesetzgebenden Körperschaften und für Zwecke der Planung, jedoch nicht für die Regelung von Einzelfällen, vom Statistischen Bundesamt und den statistischen Ämtern der Länder Tabellen mit statistischen Ergebnissen übermittelt werden, auch soweit Tabellenfelder nur einen einzigen Fall ausweisen.

Nach § 16 Absatz 6 BStatG ist es zulässig, den Hochschulen oder sonstigen Einrichtungen mit der Aufgabe unabhängiger wissenschaftlicher Forschung für die Durchführung wissenschaftlicher Vorhaben

1. Einzelangaben zu übermitteln, wenn die Einzelangaben so anonymisiert sind, dass sie nur mit einem unverhältnismäßig großen Aufwand an Zeit, Kosten und Arbeitskraft den Befragten oder Betroffenen zugeordnet werden können (faktisch anonymisierte Einzelangaben),
2. innerhalb speziell abgesicherter Bereiche des Statistischen Bundesamtes und der statistischen Ämter der Länder Zugang zu Einzelangaben ohne Name und Anschrift (formal anonymisierte Einzelangaben) zu gewähren, wenn wirksame Vorkehrungen zur Wahrung der Geheimhaltung getroffen werden.

Nach Artikel 7 Absatz 1 der Verordnung (EU) Nr. 557/2013 über den Zugang zu vertraulichen Daten für wissenschaftliche Zwecke darf Eurostat in seinen Räumen oder in den Räumen einer von Eurostat anerkannten Zugangseinrichtung für wissenschaftliche Zwecke Einzelangaben ohne Name und Anschrift zugänglich machen. Nach Artikel 7 Absatz 2 der Verordnung darf Eurostat darüber hinaus Einzelangaben für wissenschaftliche Zwecke weitergeben, wenn diese so verändert wurden, dass die Gefahr einer Identifizierung der statistischen Einheit auf ein angemessenes Maß verringert wurde. Der Zugang nach Absatz 2 kann gewährt werden, sofern in der den Zugang beantragenden Forschungseinrichtung geeignete Sicherheitsmaßnahmen getroffen wurden.

Die Pflicht zur Geheimhaltung besteht auch für Personen, die Einzelangaben erhalten.

### **Hilfsmerkmale, Identnummer, Löschung, Statistikregister**

Name und Anschrift des Beherbergungsbetriebes sowie Name und Telefonnummer oder E-Mail-Adresse der für Rückfragen zur Verfügung stehenden Person sind Hilfsmerkmale, die lediglich der technischen Durchführung der Erhebung dienen. Angaben zu den Erhebungsmerkmalen werden solange verarbeitet und gespeichert, wie dies zur Erfüllung der gesetzlichen Verpflichtungen erforderlich ist.

Name und Anschrift des Betriebes sowie die Identnummer werden im Unternehmensregister für statistische Zwecke (Statistikregister) gespeichert (§ 13 Absatz 1 BStatG in Verbindung mit § 1 Absatz 1 Statistikregistergesetz). Die verwendete Identnummer dient der Unterscheidung der in die Erhebung einbezogenen Betriebe sowie der rationellen Aufbereitung und besteht aus einer frei vergebenen laufenden Nummer. Die Identnummer darf in den Datensätzen mit den Angaben zu den Erhebungsmerkmalen bis zu 30 Jahre aufbewahrt werden. Danach wird sie gelöscht.

### **Rechte der Betroffenen, Kontaktdaten der Datenschutzbeauftragten, Recht auf Beschwerde**

Die Auskunftgebenden, deren personenbezogene Angaben verarbeitet werden, können

- eine Auskunft nach Artikel 15 DS-GVO,
- die Berichtigung nach Artikel 16 DS-GVO,
- die Löschung nach Artikel 17 DS-GVO sowie
- die Einschränkung der Verarbeitung nach Artikel 18 DS-GVO

der jeweils sie betreffenden personenbezogenen Angaben beantragen oder der Verarbeitung ihrer personenbezogenen Angaben nach Artikel 21 DS-GVO widersprechen.

Sollte von den oben genannten Rechten Gebrauch gemacht werden, prüft die zuständige öffentliche Stelle, ob die gesetzlichen Voraussetzungen hierfür erfüllt sind. Die antragstellende Person wird gegebenenfalls aufgefordert, ihre Identität nachzuweisen, bevor weitere Maßnahmen ergriffen werden.

Fragen und Beschwerden über die Einhaltung datenschutzrechtlicher Bestimmungen können jederzeit an die behördlichen Datenschutzbeauftragten der Statistischen Ämter des Bundes und der Länder oder an die jeweils zuständigen Datenschutzaufsichtsbehörden gerichtet werden. Deren Kontaktdaten finden Sie unter

<https://www.statistikportal.de/de/datenschutz>

FÜR IHRE DATEN

## Monatserhebung im Tourismus

– Sonstiges Beherbergungsgewerbe –

### Erläuterungen zum Fragebogen

#### 1 Zahl der tatsächlich angebotenen Betten

Bitte geben Sie hier die Gesamtzahl der Betten an, die am letzten Öffnungstag des Berichtsmonats zur Beherbergung von Gästen zur Verfügung standen. Die Anzahl der Betten entspricht dabei der Anzahl der Personen, die bei Normalbelegung gleichzeitig hätten übernachten können. Doppelbetten zählen dabei als zwei Schlafgelegenheiten. Klappbetten, Schlafcouchen und -sofas, die regulär als Schlafgelegenheit angeboten werden, gehören auch dazu.

Nicht zu berücksichtigen sind behelfsmäßige Schlafgelegenheiten (z. B. Zustellbetten, Kinderbetten), bei deren Benutzung lediglich ein Aufschlag zum Übernachtungspreis berechnet wird.

#### 2 Angaben zu einer vorübergehenden Schließung, Wiedereröffnung oder gewerberechtlichen Abmeldung des Betriebes

Zur Klärung der Berichtspflicht und zur Vermeidung von Rückfragen bitten wir Sie, uns Angaben über eine vorübergehende Schließung Ihres Betriebes, z. B. wegen Betriebsferien oder saisonbedingter Betriebsruhe, zu machen. Bitte geben Sie hier auch das Datum der beabsichtigten Wiedereröffnung an. Dies hat den Zweck, dass Sie in der Zwischenzeit nicht monatlich Fehlanzeige melden müssen.

#### 3 Abmeldung

Falls der Betrieb gewerberechtlich ganz abgemeldet worden ist, bitten wir um die Übermittlung einer behördlichen Bestätigung, z. B. in Form der Gewerbeabmeldung an eine der angegebenen Kontaktmöglichkeiten.

#### 4 Beherbergungsleistung im Berichtsmonat: Anzahl der Ankünfte und Übernachtungen

Bitte tragen Sie in der Spalte „Ankünfte“ die Zahl der im Berichtsmonat angekommenen Gäste ein. Die aus dem Vormonat noch anwesenden Gäste werden hier nicht berücksichtigt. Tagesgäste werden nicht erfasst.

In der Spalte „Übernachtungen“ tragen Sie bitte alle Übernachtungen ein, sowohl die der im Berichtsmonat angekommenen als auch der aus dem Vormonat noch anwesenden Gäste.

**Beispiel:** Familie Mustermann aus Wiesbaden kommt mit 3 Personen am 25. Juli an und reist am 6. August wieder ab. Dann sind folgende Zahlen einzutragen:

– Berichtsmonat Juli:  
Zeile Deutschland  
3 Ankünfte und 21 Übernachtungen  
(3 Gäste mit je 7 Übernachtungen)

– Berichtsmonat August:  
Zeile Deutschland  
0 Ankünfte und 15 Übernachtungen  
(3 Gäste mit je 5 Übernachtungen)

Sofern im Berichtsmonat keine Ankünfte und Übernachtungen zu verzeichnen waren, ist die Abgabe einer Fehlanzeige erforderlich.

#### 5 Wohnsitz der Gäste

Entscheidend ist der ständige Wohnsitz oder ständige Aufenthaltsort der Gäste, unabhängig von deren Staatsangehörigkeit.

#### 6 Einschließlich Liechtenstein

7 Albanien, Andorra, Bosnien und Herzegowina, Guernsey, Isle of Man, Jersey, Kosovo, Mazedonien, Moldawien, Monaco, Montenegro, San Marino, Serbien, Spitzbergen, Vatikanstadt, Weißrussland

8 Ägypten, Algerien, Angola, Äquatorialguinea, Äthiopien, Benin, Botswana, Burkina Faso, Burundi, Demokratische Republik Kongo, Dschibuti, Elfenbeinküste, Eritrea, Gabun, Gambia, Ghana, Guinea, Guinea-Bissau, Kamerun, Kap Verde, Kenia, Komoren, Kongo, Lesotho, Liberia, Libyen, Madagaskar, Malawi, Mali, Marokko, Mauretanien, Mauritius, Mayotte, Mosambik, Namibia, Niger, Nigeria, Ruanda, Sambia, São Tomé und Príncipe, Senegal, Seychellen, Sierra Leone, Simbabwe, Somalia, Süd Sudan, Sudan, Swasiland, Tansania, Togo, Tschad, Tunesien, Uganda, Westsahara, Zentralafrikanische Republik

9 Anguilla, Antigua und Barbuda, Aruba, Bahamas, Barbados, Belize, Cayman Inseln, Costa Rica, Dominica, Dominikanische Republik, El Salvador, Grenada, Guatemala, Haiti, Honduras, Jamaika, Jungferninseln, Kuba, Mexiko, Montserrat, Nicaragua, Panama, Puerto Rico, Saint-Barthélemy, Saint Kitts und Nevis, Saint Lucia, Saint Martin, Saint Vincent und die Grenadinen, Trinidad und Tobago, Turks- und Caicosinseln

10 Argentinien, Bolivien, Chile, Ecuador, Falklandinseln, Guyana, Kolumbien, Paraguay, Peru, Suriname, Uruguay, Venezuela

11 Bermuda, Grönland, Saint Pierre und Miquelon

12 Bahrain, Irak, Katar, Kuwait, Oman, Saudi-Arabien, Vereinigte Arabische Emirate

- 13 Afghanistan, Armenien, Aserbaidschan, Bangladesch, Bhutan, Brunei, Georgien, Indonesien, Iran, Jemen, Jordanien, Kambodscha, Kasachstan, Kirgisistan, Laos, Libanon, Macau, Malaysia, Malediven, Mongolei, Myanmar, Nepal, Nordkorea, Osttimor, Pakistan, Palästina, Philippinen, Singapur, Sri Lanka, Syrien, Tadschikistan, Thailand, Turkmenistan, Usbekistan, Vietnam
- 14 Amerikanisch Samoa, Antarktis, Cookinseln, Fidschi, Französisch-Polynesien, Französische Süd- und Antarktisgebiete, Guam, Heard und McDonaldinseln, Kiribati, Kokosinseln, Marshallinseln, Mikronesien, Nauru, Neukaledonien, Neuseeland, Norfolkinsel, Niue, Nördliche Marianen, Palau, Papua-Neuguinea, Pitcairnsinseln, Salomonen, Samoa, Südgeorgien und die Südlichen Sandwichinseln, Tokelau, Tonga, Tuvalu, Vanuatu, Wallis und Futuna, Weihnachtsinsel

FÜR IHRE UNTERLAGEN

**Monatserhebung im Tourismus**

– Hotellerie –

**HOT**

Rücksendung bitte bis  
zum 10. KT des Folgemonats

Statistisches Landesamt Sachsen-Anhalt  
Dezernat 35  
Merseburger Str. 2  
06110 Halle (Saale)

Statistisches Landesamt Sachsen-Anhalt Postfach 20 11 56 06012 Halle (Saale)

Ansprechpartner/-in für Rückfragen  
(freiwillige Angabe)

Name:

Telefon oder E-Mail:

Sie erreichen uns über

Telefon: (0345) 2318-0

Herr Luge -437

Frau Rauch -438

E-Mail:

tourismus@stala.mi.sachsen-anhalt.de

Vielen Dank für Ihre Mitarbeit.

Bitte beachten Sie bei der Beantwortung der Fragen die Erläuterungen zu **1** bis **18** in der separaten Unterlage.

Falls Anschrift oder Firmierung nicht mehr zutreffen, bitte auf Seite 2 korrigieren.

Identnummer  
(bei Rückfragen bitte angeben)

Identnummer

**Hinweis auf die Erhebungseinheit:**

Die im Erhebungsteil des Fragebogens erfragten Angaben beziehen sich auf den einzelnen Beherbergungsbetrieb oder, falls die Beherbergung eine Nebentätigkeit des Betriebes ist, auf den mit dieser Nebentätigkeit befassten fachlichen Betriebsteil.

A Berichtsmonat und Berichtsjahr ..... 01   2  0  2  3    
Monat Jahr

**B Angebot an Gästebetten und Gästezimmern**

**i** Flüchtlinge sind bei der Meldung nicht zu berücksichtigen.

1 Bitte nennen Sie die **Anzahl** der am letzten Öffnungstag des Berichtsmonats **tatsächlich angebotenen Betten**. ..... **1** 04   

2 Diese Frage ist **nur für den Berichtsmonat Juli auszufüllen**: Bitte nennen Sie die Anzahl der am 31. Juli **tatsächlich angebotenen Gästezimmer**. ..... **2** 05   

**C Gästezimmerauslastung**

**i** Diese Fragen sind **nur auszufüllen**, wenn Sie **mindestens 25 Gästezimmer** angeboten haben. Entscheidend ist dabei der Stand im letzten verfügbaren Juli.

Bitte beachten Sie: Zimmer, die Flüchtlingen angeboten werden oder von diesen belegt sind, dürfen Sie nicht bei Ihren Angaben zur Gästezimmerauslastung berücksichtigen.

1 Bitte nennen Sie die Anzahl der **angebotenen Gästezimmertage** im Berichtsmonat. .... **3** 02   

2 Bitte nennen Sie die Anzahl der **belegten Gästezimmertage** (Roomnights) im Berichtsmonat. .... **4** 03   

3 Liegen Ihnen Angaben zu C1 und C2 nicht vor, geben Sie bitte hilfsweise die **Auslastung der Gästezimmer** im Berichtsmonat **in vollen Prozent** an (gegebenenfalls eine sorgfältige Schätzung). .... **5** 06

Bitte aktualisieren Sie Ihre Anschrift, falls erforderlich.

Name und Anschrift

Bitte zurücksenden an

Statistisches Landesamt Sachsen-Anhalt  
Dezernat 35  
Postfach 20 11 56  
06012 Halle (Saale)

Bemerkungen

Zur Vermeidung von Rückfragen unsererseits können Sie hier auf besondere Ereignisse und Umstände hinweisen, die Einfluss auf Ihre Angaben haben.

Identnummer

D Angaben zu einer vorübergehenden Schließung, Wiedereröffnung oder gewerberechtlichen Abmeldung des Betriebes **6**

**i** Bitte teilen Sie uns auch vorübergehende Schließungen mit, damit Sie für diesen Zeitraum keinen leeren Fragebogen senden müssen.

- 1 Der Betrieb wird vorübergehend geschlossen am ..... 08 \_\_\_\_\_, dieses Berichtsmonats  
Tag
- 2 Der Betrieb wird voraussichtlich wieder eröffnet am ..... 09 \_\_\_\_\_ 2 0  
Tag Monat Jahr
- 3 Der Betrieb wurde **gewerberechtlich** endgültig abgemeldet am ..... **7** 10 \_\_\_\_\_, dieses Berichtsmonats  
Tag

Senden Sie uns bitte in diesem Fall die Gewerbeabmeldung zu.

FÜR IHRE UNTERLAGEN





## Monatserhebung im Tourismus

– Hotellerie –

Unterrichtung nach § 17 Bundesstatistikgesetz (BStatG)<sup>1</sup> und nach der Datenschutz-Grundverordnung (EU) 2016/679 (DS-GVO)<sup>2</sup>

### Zweck, Art und Umfang der Erhebung

Die Monatserhebung im Tourismus wird bei allen Betrieben oder Betriebsteilen durchgeführt, die nach Einrichtung oder Zweckbestimmung dazu dienen, mindestens zehn Gäste gleichzeitig vorübergehend zu beherbergen. Das Merkmal „Zahl der Gästezimmer“ wird zusätzlich einmal jährlich erhoben. Die Ergebnisse der Monatserhebung im Tourismus dienen als Grundlage für tourismuspolitische Entscheidungen, für infrastrukturelle Planungen sowie für Maßnahmen der Tourismuswerbung und der Marktforschung.

Nach der Definition der Welttourismus-Organisation umfasst der Tourismus „die Aktivitäten von Personen, die an Orte außerhalb ihrer gewohnten Umgebung reisen und sich dort zu Freizeit-, Geschäfts- oder bestimmten anderen Zwecken nicht länger als ein Jahr ohne Unterbrechung aufhalten“.

Mit den Ergebnissen der Monatserhebung im Tourismus werden auch die aus der europäischen Tourismusstatistik-Verordnung resultierenden Datenlieferungsverpflichtungen erfüllt.

### Rechtsgrundlagen, Auskunftspflicht

Rechtsgrundlagen sind die Verordnung (EU) Nr. 692/2011 über die europäische Tourismusstatistik sowie das Beherbergungstatistikgesetz (BeherbStatG) in Verbindung mit dem BStatG.

Erhoben werden die Angaben zu § 4 BeherbStatG.

Die Auskunftspflicht ergibt sich aus § 6 Absatz 1 Satz 1 BeherbStatG in Verbindung mit § 15 BStatG. Nach § 6 Absatz 1 Satz 2 BeherbStatG sind die Inhaberin, der Inhaber, die Leiterin oder der Leiter des Beherbergungsbetriebes auskunftspflichtig.

Nach § 11a Absatz 2 BStatG sind alle Unternehmen und Betriebe verpflichtet, ihre Meldungen auf elektronischem Weg an die statistischen Ämter zu übermitteln. Hierzu sind die von den statistischen Ämtern zur Verfügung gestellten Online-Verfahren zu nutzen. Im begründeten Einzelfall kann eine zeitlich befristete Ausnahme von der Online-Meldung vereinbart werden. Dies ist auf formlosen Antrag möglich. Die Pflicht, die erforderlichen Auskünfte zu erteilen, bleibt jedoch weiterhin bestehen.

Nach § 6 Absatz 3 BeherbStatG besteht für Unternehmen deren Inhaberinnen/Inhaber Existenzgründerinnen/Existenzgründer sind, im Kalenderjahr der Betriebseröffnung keine Auskunftspflicht. In den beiden folgenden Kalenderjahren besteht dann keine Auskunftspflicht, wenn das Unternehmen im jeweils letzten abgeschlossenen Geschäftsjahr Umsätze in Höhe von weniger als 800 000 Euro erwirtschaftet hat. Gesellschaften können sich auf die Befreiung von der Auskunftspflicht berufen, wenn alle an der Gesellschaft Beteiligten Existenzgründerinnen/Existenzgründer sind. Existenzgründerinnen/Existenzgründer sind natürliche Personen, die eine gewerbliche oder freiberufliche Tätigkeit in Form einer Neugründung, einer Übernahme oder einer tätigen Beteiligung aus abhängiger Beschäftigung oder aus der Nichtbeschäftigung heraus aufnehmen, § 6 Absatz 4 BeherbStatG. Existenzgründerinnen/Existenzgründer, die von ihrem Recht, keine Auskunft zu erteilen, Gebrauch machen wollen, haben das Vorliegen der vorgenannten Voraussetzungen nachzuweisen. Es steht ihnen jedoch frei, die Auskünfte zu erteilen.

Erteilen Auskunftspflichtige keine, keine vollständige, keine richtige oder nicht rechtzeitig Auskunft, können sie zur Erteilung der Auskunft mit einem Zwangsgeld angehalten werden.

<sup>1</sup> Den Wortlaut der nationalen Rechtsvorschriften in der jeweils geltenden Fassung finden Sie unter <https://www.gesetze-im-internet.de/>.

<sup>2</sup> Die Rechtsakte der EU in der jeweils geltenden Fassung und in deutscher Sprache finden Sie auf der Internetseite des Amtes für Veröffentlichungen der Europäischen Union unter <https://eur-lex.europa.eu/>.

Darüber hinaus handelt gem. § 23 BStatG ordnungswidrig, wer

- vorsätzlich oder fahrlässig entgegen § 15 Absatz 1 Satz 2, Absatz 2 und 5 Satz 1 BStatG eine Auskunft nicht, nicht rechtzeitig, nicht vollständig oder nicht wahrheitsgemäß erteilt,
- entgegen § 15 Absatz 3 BStatG eine Antwort nicht in der vorgeschriebenen Form erteilt oder
- entgegen § 11a Absatz 2 Satz 1 BStatG ein dort genanntes Verfahren nicht nutzt.

Die Ordnungswidrigkeit kann mit einer Geldbuße bis zu fünftausend Euro geahndet werden.

Nach § 15 Absatz 7 BStatG hat eine Anfechtungsklage gegen die Aufforderung zur Auskunftserteilung keine aufschiebende Wirkung.

## Geheimhaltung

Die erhobenen Einzelangaben werden nach § 16 BStatG grundsätzlich geheim gehalten. Nur in ausdrücklich gesetzlich geregelten Ausnahmefällen oder wenn die Auskunftgebenden eingewilligt haben, dürfen Einzelangaben übermittelt werden.

Eine Übermittlung von Einzelangaben ist grundsätzlich zulässig an:

- öffentliche Stellen und Institutionen innerhalb des statistischen Verbunds, die mit der Durchführung einer Bundes- oder europäischen Statistik betraut sind (z. B. die Statistischen Ämter der Länder, die Bundesbank, das Statistische Amt der Europäischen Union [Eurostat]),
- Dienstleister, zu denen ein Auftragsverhältnis besteht (z. B. ITZBund, Rechenzentren der Länder).

Nach § 7 BeherbStatG dürfen an die obersten Bundes- und Landesbehörden für die Verwendung gegenüber den gesetzgebenden Körperschaften und für Zwecke der Planung, jedoch nicht für die Regelung von Einzelfällen, vom Statistischen Bundesamt und den statistischen Ämtern der Länder Tabellen mit statistischen Ergebnissen übermittelt werden, auch soweit Tabellenfelder nur einen einzigen Fall ausweisen.

Nach § 16 Absatz 6 BStatG ist es zulässig, den Hochschulen oder sonstigen Einrichtungen mit der Aufgabe unabhängiger wissenschaftlicher Forschung für die Durchführung wissenschaftlicher Vorhaben

1. Einzelangaben zu übermitteln, wenn die Einzelangaben so anonymisiert sind, dass sie nur mit einem unverhältnismäßig großen Aufwand an Zeit, Kosten und Arbeitskraft den Befragten oder Betroffenen zugeordnet werden können (faktisch anonymisierte Einzelangaben),
2. innerhalb speziell abgesicherter Bereiche des Statistischen Bundesamtes und der statistischen Ämter der Länder Zugang zu Einzelangaben ohne Name und Anschrift (formal anonymisierte Einzelangaben) zu gewähren, wenn wirksame Vorkehrungen zur Wahrung der Geheimhaltung getroffen werden.

Nach Artikel 7 Absatz 1 der Verordnung (EU) Nr. 557/2013 über den Zugang zu vertraulichen Daten für wissenschaftliche Zwecke darf Eurostat in seinen Räumen oder in den Räumen einer von Eurostat anerkannten Zugangseinrichtung für wissenschaftliche Zwecke Einzelangaben ohne Name und Anschrift zugänglich machen. Nach Artikel 7 Absatz 2 der Verordnung darf Eurostat darüber hinaus Einzelangaben für wissenschaftliche Zwecke weitergeben, wenn diese so verändert wurden, dass die Gefahr einer Identifizierung der statistischen Einheit auf ein angemessenes Maß verringert wurde. Der Zugang nach Absatz 2 kann gewährt werden, sofern in der den Zugang beantragenden Forschungseinrichtung geeignete Sicherheitsmaßnahmen getroffen wurden.

Die Pflicht zur Geheimhaltung besteht auch für Personen, die Einzelangaben erhalten.

### **Hilfsmerkmale, Identnummer, Löschung, Statistikregister**

Name und Anschrift des Beherbergungsbetriebes sowie Name und Telefonnummer oder E-Mail-Adresse der für Rückfragen zur Verfügung stehenden Person sind Hilfsmerkmale, die lediglich der technischen Durchführung der Erhebung dienen. Angaben zu den Erhebungsmerkmalen werden solange verarbeitet und gespeichert, wie dies zur Erfüllung der gesetzlichen Verpflichtungen erforderlich ist.

Name und Anschrift des Betriebes sowie die Identnummer werden im Unternehmensregister für statistische Zwecke (Statistikregister) gespeichert (§ 13 Absatz 1 BStatG in Verbindung mit § 1 Absatz 1 Statistikregistergesetz). Die verwendete Identnummer dient der Unterscheidung der in die Erhebung einbezogenen Betriebe sowie der rationellen Aufbereitung und besteht aus einer frei vergebenen laufenden Nummer. Die Identnummer darf in den Datensätzen mit den Angaben zu den Erhebungsmerkmalen bis zu 30 Jahre aufbewahrt werden. Danach wird sie gelöscht.

### **Rechte der Betroffenen, Kontaktdaten der Datenschutzbeauftragten, Recht auf Beschwerde**

Die Auskunftgebenden, deren personenbezogene Angaben verarbeitet werden, können

- eine Auskunft nach Artikel 15 DS-GVO,
- die Berichtigung nach Artikel 16 DS-GVO,
- die Löschung nach Artikel 17 DS-GVO sowie
- die Einschränkung der Verarbeitung nach Artikel 18 DS-GVO

der jeweils sie betreffenden personenbezogenen Angaben beantragen oder der Verarbeitung ihrer personenbezogenen Angaben nach Artikel 21 DS-GVO widersprechen.

Sollte von den oben genannten Rechten Gebrauch gemacht werden, prüft die zuständige öffentliche Stelle, ob die gesetzlichen Voraussetzungen hierfür erfüllt sind. Die antragstellende Person wird gegebenenfalls aufgefordert, ihre Identität nachzuweisen, bevor weitere Maßnahmen ergriffen werden.

Fragen und Beschwerden über die Einhaltung datenschutzrechtlicher Bestimmungen können jederzeit an die behördlichen Datenschutzbeauftragten der Statistischen Ämter des Bundes und der Länder oder an die jeweils zuständigen Datenschutzaufsichtsbehörden gerichtet werden. Deren Kontaktdaten finden Sie unter

<https://www.statistikportal.de/de/datenschutz>

FÜR IHRE DATEN

## Monatserhebung im Tourismus

– Hotellerie –

### Erläuterungen zum Fragebogen

#### 1 Zahl der tatsächlich angebotenen Betten

Bitte geben Sie hier die Gesamtzahl der Betten an, die am letzten Öffnungstag des Berichtsmonats zur Beherbergung von Gästen zur Verfügung standen. Die Anzahl der Betten entspricht dabei der Anzahl der Personen, die bei Normalbelegung gleichzeitig hätten übernachten können. Doppelbetten zählen dabei als zwei Schlafgelegenheiten. Klappbetten, Schlafcouchen und -sofas, die regulär als Schlafgelegenheit angeboten werden, gehören auch dazu. Nicht zu berücksichtigen sind behelfsmäßige Schlafgelegenheiten (z. B. Zustellbetten, Kinderbetten), bei deren Benutzung lediglich ein Aufschlag zum Übernachtungspreis berechnet wird.

#### 2 Zahl der Gästezimmer am 31. Juli

Diese Frage ist nur für den Berichtsmonat Juli auszufüllen. Bitte geben Sie hier die Gesamtzahl der Zimmer an, die am 31. Juli zur Beherbergung von Gästen zur Verfügung standen. Als Gästezimmer gilt eine aus einem Raum oder einer Gruppe von Räumen bestehende Einheit, die eine unteilbare Mieteinheit in einem Beherbergungsbetrieb bildet. In diesem Sinne wird eine Ferienwohnung als eine Einheit (ein Gästezimmer) gezählt.

#### 3 Zahl der angebotenen Gästezimmertage

Bitte geben Sie hier das Produkt aus der Zahl der angebotenen Zimmer und der Zahl der geöffneten Tage des Betriebs im Berichtsmonat an.

**Beispiel:** Ein Betrieb hat 30 Tage geöffnet und an jedem dieser Tage alle seine 50 Gästezimmer angeboten.  
Berechnung: 50 Gästezimmer x 30 Tage = 1500 angebotene Zimmertage

#### 4 Zahl der belegten Gästezimmertage (Roomnights)

Bitte geben Sie hier die Gesamtzahl der belegten Zimmertage aller Gästezimmer im Berichtsmonat an.

**Beispiel:** Ein Betrieb hat im Berichtsmonat 50 Gästezimmer angeboten. Davon war Zimmer Nr. 1 an 25 Tagen belegt, Zimmer Nr. 2 an 20 Tagen, Zimmer Nr. 3 an 30 Tagen usw.

Berechnung: 25 + 20 + 30 + ... = Anzahl der belegten Zimmertage

#### 5 Auslastung der Gästezimmer

Bitte geben Sie die Auslastung der Gästezimmer im Berichtsmonat in Prozent an. Sollte Ihnen diese Angabe nicht bereitstehen, ist die manuelle Erfassung der Angaben unter C2 und C3 erforderlich.

Berechnung: Belegte Zimmertage/angebotene Zimmertage x 100 = Auslastung der Gästezimmer

#### 6 Angaben zu einer vorübergehenden Schließung beziehungsweise Wiedereröffnung des Betriebes

Zur Klärung der Berichtspflicht und zur Vermeidung von Rückfragen bitten wir Sie, uns Angaben über eine vorübergehende Schließung Ihres Betriebes, z. B. wegen Betriebsferien oder saisonbedingter Betriebsruhe, zu machen. Bitte geben Sie hier auch das Datum der beabsichtigten Wiedereröffnung an. Dies hat den Zweck, dass Sie in der Zwischenzeit nicht monatlich Fehlanzeige melden müssen.

#### 7 Abmeldung

Falls der Betrieb gewerberechtlich ganz abgemeldet worden ist, bitten wir um die Übermittlung einer behördlichen Bestätigung, z. B. in Form der Gewerbeabmeldung an eine der angegebenen Kontaktmöglichkeiten.

#### 8 Beherbergungsleistung im Berichtsmonat: Anzahl der Ankünfte und Übernachtungen

Bitte tragen Sie in der Spalte „Ankünfte“ die Zahl der im Berichtsmonat angekommenen Gäste ein. Die aus dem Vormonat noch anwesenden Gäste werden hier nicht berücksichtigt. Tagesgäste werden nicht erfasst.

In der Spalte „Übernachtungen“ tragen Sie bitte alle Übernachtungen ein, sowohl die der im Berichtsmonat angekommenen als auch der aus dem Vormonat noch anwesenden Gäste.

**Beispiel:** Familie Mustermann aus Wiesbaden kommt mit 3 Personen am 25. Juli an und reist am 6. August wieder ab. Dann sind folgende Zahlen einzutragen:

- Berichtsmonat Juli  
Zeile Deutschland  
3 Ankünfte und 21 Übernachtungen  
(3 Gäste mit je 7 Übernachtungen)
- Berichtsmonat August  
Zeile Deutschland  
0 Ankünfte und 15 Übernachtungen  
(3 Gäste mit je 5 Übernachtungen)

Sofern im Berichtsmonat keine Ankünfte und Übernachtungen zu verzeichnen waren, ist die Abgabe einer Fehlanzeige erforderlich.

#### 9 Wohnsitz der Gäste

Entscheidend ist der ständige Wohnsitz oder ständige Aufenthaltsort der Gäste, unabhängig von deren Staatsangehörigkeit.

#### 10 Einschließlich Liechtenstein

#### 11 Albanien, Andorra, Bosnien und Herzegowina, Guernsey, Isle of Man, Jersey, Kosovo, Mazedonien, Moldawien, Monaco, Montenegro, San Marino, Serbien, Spitzbergen, Vatikanstadt, Weißrussland

- 12** Ägypten, Algerien, Angola, Äquatorialguinea, Äthiopien, Benin, Botswana, Burkina Faso, Burundi, Demokratische Republik Kongo, Dschibuti, Elfenbeinküste, Eritrea, Gabun, Gambia, Ghana, Guinea, Guinea-Bissau, Kamerun, Kap Verde, Kenia, Komoren, Kongo, Lesotho, Liberia, Libyen, Madagaskar, Malawi, Mali, Marokko, Mauretanien, Mauritius, Mayotte, Mosambik, Namibia, Niger, Nigeria, Ruanda, Sambia, São Tomé und Príncipe, Senegal, Seychellen, Sierra Leone, Simbabwe, Somalia, Süd Sudan, Sudan, Swasiland, Tansania, Togo, Tschad, Tunesien, Uganda, Westsahara, Zentralafrikanische Republik
- 13** Anguilla, Antigua und Barbuda, Aruba, Bahamas, Barbados, Belize, Cayman Inseln, Costa Rica, Dominica, Dominikanische Republik, El Salvador, Grenada, Guatemala, Haiti, Honduras, Jamaika, Jungferninseln, Kuba, Mexiko, Montserrat, Nicaragua, Panama, Puerto Rico, Saint-Barthélemy, Saint Kitts und Nevis, Saint Lucia, Saint Martin, Saint Vincent und die Grenadinen, Trinidad und Tobago, Turks- und Caicosinseln
- 14** Argentinien, Bolivien, Chile, Ecuador, Falklandinseln, Guyana, Kolumbien, Paraguay, Peru, Suriname, Uruguay, Venezuela
- 15** Bermuda, Grönland, Saint Pierre und Miquelon
- 16** Bahrain, Irak, Katar, Kuwait, Oman, Saudi-Arabien, Vereinigte Arabische Emirate
- 17** Afghanistan, Armenien, Aserbaidshan, Bangladesch, Bhutan, Brunei, Georgien, Indonesien, Iran, Jemen, Jordanien, Kambodscha, Kasachstan, Kirgisistan, Laos, Libanon, Macau, Malaysia, Malediven, Mongolei, Myanmar, Nepal, Nordkorea, Osttimor, Pakistan, Palästina, Philippinen, Singapur, Sri Lanka, Syrien, Tadschikistan, Thailand, Turkmenistan, Usbekistan, Vietnam
- 18** Amerikanisch Samoa, Antarktis, Cookinseln, Fidschi, Französisch-Polynesien, Französische Süd- und Antarktische Gebiete, Guam, Heard und McDonaldinseln, Kiribati, Kokosinseln, Marshallinseln, Mikronesien, Nauru, Neukaledonien, Neuseeland, Norfolkinsel, Niue, Nördliche Marianen, Palau, Papua-Neuguinea, Pitcairnsinseln, Salomonen, Samoa, Südgeorgien und die Südlichen Sandwichinseln, Tokelau, Tonga, Tuvalu, Vanuatu, Wallis und Futuna, Weihnachtsinsel

FÜR IHRE UNTERLAGEN

# Veröffentlichungen im Statistischen Landesamt Sachsen-Anhalt

Im Monat Oktober 2023 erschienen

Bestell-Nr.	Kennziffer/Periodizität	Titel	Preis Print (in EUR)
1 Z 0 03	Z	Statistisches Monatsheft 10/23	5,50
6 A 1 13	A I	Excel-Datei Ergebnisse des Mikrozensus: Haushalt und Familie Jahr 2022, Erstergebnisse	-
3 A 3 01	A III j/22	Wanderungen und Wanderungsströme Jahr 2022	8,50
3 E 1 02	E I m-07/23	Tätige Personen, Umsatz im Verarbeitenden Gewerbe sowie im Bergbau und der Gewinnung von Steinen und Erden Juli 2023, vorläufige Ergebnisse	5,00
3 E 2 01	E II m-07/23	Umsatz, tätige Personen, Auftragseingang und Auftragsbestand im Baugewerbe Juli 2023	2,50
3 G 1 01	G I m-05/23	Entwicklung von Umsatz und Beschäftigten im Einzelhandel Mai 2023, vorläufige Ergebnisse	2,00
3 G 1 01	G I m-06/23	Entwicklung von Umsatz und Beschäftigten im Einzelhandel Juni 2023, vorläufige Ergebnisse	2,00
3 G 1 03	G I m-05/23	Entwicklung von Umsatz und Beschäftigten im Kraftfahrzeughandel Mai 2023, vorläufige Ergebnisse	2,00
3 G 1 03	G I m-06/23	Entwicklung von Umsatz und Beschäftigten im Kraftfahrzeughandel Juni 2023 vorläufige Ergebnisse	2,00
3 G 4 02	G IV m-05/23	Entwicklung von Umsatz und Beschäftigten im Gastgewerbe Mai 2023, vorläufige Ergebnisse	2,00
3 G 4 02	G IV m-06/23	Entwicklung von Umsatz und Beschäftigten im Gastgewerbe Juni 2023, vorläufige Ergebnisse	2,00
3 H 1 01	H I m-05/23	Straßenverkehrsunfälle Mai 2023, vorläufige Ergebnisse	6,00
3 K 7 01	K VII j/22	Wohngeld Jahr 2022	2,50
3 L 3 01	L III j/22	Schuldenstatistik Stichtag: 31.12.2022	6,00

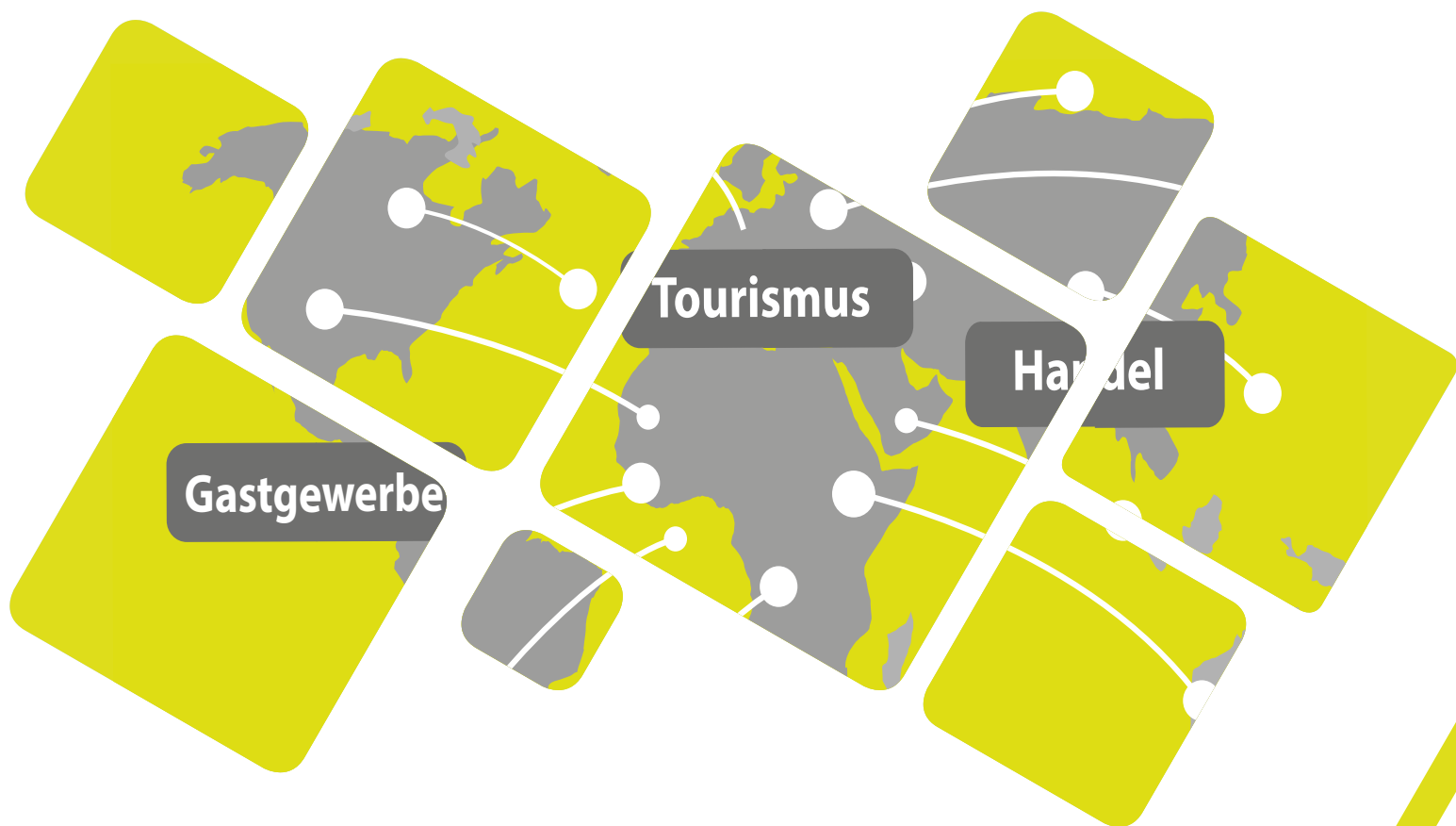

Bestellnummer: 3G401

<https://statistik.sachsen-anhalt.de>



G IV  
m-08/23