

Tourismus, Gastgewerbe

Gäste und Übernachtungen
im Reiseverkehr,
Beherbergungskapazität

Juni 2023
Januar bis Juni 2023
Vorläufige Ergebnisse

2023

1
2
3
4
5
6
7
8
9
10
11
12



SACHSEN-ANHALT
Statistisches Landesamt

#moderndenken

Statistischer Bericht

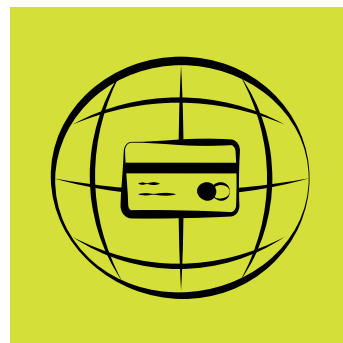

Tourismus, Gastgewerbe

Gäste und Übernachtungen
im Reiseverkehr,
Beherbergungskapazität

Juni 2023
Januar bis Juni 2023
Vorläufige Ergebnisse

Land Sachsen-Anhalt

Inhaltsverzeichnis

	Seite
Vorbemerkungen	4
<u>Grafische Darstellungen</u>	
Zuordnung der Kreise zu Reisegebieten im Land Sachsen-Anhalt	9
Ankünfte in den Beherbergungsbetrieben (einschl. Camping) in Sachsen-Anhalt seit Juni 2020	10
Übernachtungen in den Beherbergungsbetrieben (einschl. Camping) in Sachsen-Anhalt seit Juni 2020	10
Anteile der Betriebsarten an den Übernachtungen in den Beherbergungsbetrieben des Landes Sachsen-Anhalt im Monat Juni 2020	11
Stellplätze und Übernachtungen auf Campingplätzen in Sachsen-Anhalt seit Juni 2020	11
<u>Zeitreihen</u>	
1. Ergebnisse der Beherbergungsstatistik (einschl. Camping) Sachsen-Anhalts 1993 bis 2023	12
2. Ergebnisse der Beherbergungsstatistik (ohne Camping) Sachsen-Anhalts 1993 bis 2023	13
<u>Kreise</u>	
3. Beherbergungsbetriebe (einschl. Camping), Schlafgelegenheiten und Auslastung der Kapazitäten nach Kreisen im Monat Juni 2023, Januar bis Juni 2023	14
4. Ankünfte, Übernachtungen und Aufenthaltsdauer der Gäste in Beherbergungs- betrieben (einschl. Camping) nach Kreisen und zusammengefassten Gästegruppen im Monat Juni 2023, Januar bis Juni 2023	15
5. Ankünfte, Übernachtungen und Aufenthaltsdauer der Gäste in Beherbergungs- betrieben der Hotellerie (Hotels, Hotels garnis, Gasthöfe und Pensionen) nach Kreisen und zusammengefassten Gästegruppen im Monat Juni 2023, Januar bis Juni 2023	16
<u>Reisegebiete</u>	
6. Beherbergungsbetriebe (einschl. Camping), Schlafgelegenheiten und Auslastung der Kapazitäten nach Reisegebieten und Betriebsarten im Monat Juni 2023, Januar bis Juni 2023	17
7. Ankünfte, Übernachtungen und Aufenthaltsdauer der Gäste in Beherbergungs- betrieben (einschl. Camping) nach Reisegebieten, Betriebsarten und zusammen- gefassten Gästegruppen im Monat Juni 2023, Januar bis Juni 2023	20

	Seite
8. Ankünfte, Übernachtungen und Aufenthaltsdauer der Gäste in Beherbergungsbetrieben (einschl. Camping) nach Reisegebieten und Herkunftsländern im Monat Juni 2023, Januar bis Juni 2023	32
<u>Gemeinden</u>	
9. Beherbergungsbetriebe (einschl. Camping), darunter Hotels (ohne Hotels garnis), Schlafgelegenheiten und Auslastung der Kapazitäten für ausgewählte Gemeinden und touristische Zielorte im Monat Juni 2023, Januar bis Juni 2023	44
10. Ankünfte, Übernachtungen und Aufenthaltsdauer der Gäste in Beherbergungsbetrieben (einschl. Camping), darunter Hotels (ohne Hotels garnis) für ausgewählte Gemeinden und touristische Zielorte im Monat Juni 2023, Januar bis Juni 2023	47
<u>Gemeindegruppen</u>	
11. Beherbergungsbetriebe (einschl. Camping), Schlafgelegenheiten und Auslastung der Kapazitäten nach Gemeindegruppen im Monat Juni 2023, Januar bis Juni 2023	50
12. Ankünfte, Übernachtungen und Aufenthaltsdauer der Gäste in Beherbergungsbetrieben (einschl. Camping) nach Gemeindegruppen im Monat Juni 2023, Januar bis Juni 2023	50
<u>Stellplätze Camping</u>	
13. Campingplätze mit Urlaubscamping und deren Stellplatzkapazitäten nach Reisegebieten und Kreisen im Monat Juni 2023	51

Vorbemerkungen

Rechtsgrundlagen

Rechtsgrundlagen für die Durchführung der Monatserhebung im Tourismus sind

- das Beherbergungsstatistikgesetz (Beherb StatG) vom 22. Mai 2002 (BGBl. I S. 1642), zuletzt geändert durch Artikel 11 des Gesetzes vom 28. Juli 2015 (BGBl. I S. 1400) in Verbindung mit
- dem Bundesstatistikgesetz in der Fassung der Bekanntmachung vom 20. Oktober 2016 (BGBl. I S. 2394), das zuletzt durch Artikel 5 des Gesetzes vom 20. Dezember 2022 (BGBl. S 2727) geändert worden ist,
- der Verordnung (EU) Nr. 692/2011 des Europäischen Parlaments und des Rates über die europäische Tourismusstatistik und zur Aufhebung der Richtlinie 95/57/EG des Rates (ABl. L 192 vom 22.07.2011, S. 17).

Hiernach sind zu erfassen:

1. Zahl der Ankünfte und Übernachtungen von Gästen im Reiseverkehr; bei Gästen mit Wohnsitz oder gewöhnlichem Aufenthalt außerhalb Deutschlands wird auch das Herkunftsland erfragt.
2. Die Anzahl der im Berichtsmonat angebotenen Gästebetten sowie die Anzahl der Stellplätze auf Campingplätzen für Urlaubscamping.
3. Bei Hotels, Gasthöfen, Pensionen und Hotels garnis zusätzlich die Anzahl der Gästezimmer jeweils zum 31. Juli eines Jahres.
4. Bei Hotels, Gasthöfen, Pensionen und Hotels garnis mit mindestens 25 Zimmern die Anzahl der angebotenen und der belegten Gästezimmertage.

Methodik

Beherbergung im Reiseverkehr:

Unterbringung von Personen, die sich nicht länger als ein Jahr ohne Unterbrechung an einem anderen Ort als ihrem gewöhnlichen Wohnsitz aufhalten. Der vorübergehende Ortswechsel kann durch Urlaub und Freizeitaktivitäten aber auch durch die Wahrnehmung privater und geschäftlicher Kontakte, den Besuch von Tagungen und Fortbildungsveranstaltungen, Maßnahmen zur Wiederherstellung der Gesundheit oder sonstige Gründe veranlasst sein.

Zum Berichtskreis der Monatserhebung im Tourismus gehören Betriebe, die nach Einrichtung und Zweckbestimmung dazu dienen, mindestens zehn Gäste gleichzeitig vorübergehend zu beherbergen. Bei Campingplätzen müssen mindestens zehn Stellplätze vorhanden sein. Bis zum Jahr 2011 waren Betriebe mit mindestens neun Schlafgelegenheiten einbezogen. Auskunftspflichtig sind die Inhaberinnen und Inhaber oder die Leiterinnen und Leiter des Beherbergungsbetriebes.

Erhebungsmerkmale

Ankünfte:

Zahl der Anmeldungen von Gästen in einem Beherbergungsbetrieb innerhalb des Berichtszeitraums, die zum vorübergehenden Aufenthalt eine Schlafgelegenheit belegten.

Durchschnittliche Aufenthaltsdauer:

Rechnerischer Wert, der sich aus dem Verhältnis der Übernachtungen zur Anzahl der Ankünfte ergibt. Sie kann zum Beispiel in Orten mit Vorsorge- und Rehabilitationskliniken (Reha-Kliniken) rechnerisch höher sein als die Zahl der Kalendertage des Berichtszeitraums, da sich in solchen Beherbergungsbetrieben manche Gäste und Patienten mehr als einen Kalendermonat aufhalten.

Berechnung der durchschnittlichen Aufenthaltsdauer:

$$\frac{\text{Übernachtungen}}{\text{Ankünfte}}$$

Durchschnittliche Auslastung:

Rechnerischer Wert, der die Inanspruchnahme der Schlafgelegenheiten in einem Berichtszeitraum ausdrückt. Die prozentuale Angabe wird ermittelt, indem die Zahl der Übernachtungen durch die so genannten „Bettentage“ geteilt wird. Letztere sind das Produkt aus angebotenen Schlafgelegenheiten und der Zahl der Tage, an denen die Betriebe im Berichtszeitraum tatsächlich geöffnet hatten.

Berechnung der durchschnittlichen Auslastung:

$$\left(\frac{\text{Übernachtungen}}{\text{angebotene Bettentage}} \right) \times 100$$

Gästezimmer:

Als Gästezimmer gilt eine Einheit, die aus einem Raum oder einer Gruppe von Räumen besteht, die eine unteilbare Mieteinheit in einem Beherbergungsbetrieb bilden. Bei den Gästezimmern kann es sich um Einzel-, Doppel- oder Mehrbettzimmer handeln, je nachdem, ob sie zur dauerhaften Beherbergung von einer, zwei oder mehr Personen eingerichtet sind. Die Zahl der Gästezimmer wird einmal im Jahr zum Stichtag 31. Juli erhoben. Gezählt werden die an diesem Stichtag tatsächlich zur Verfügung stehenden Gästezimmer. Zimmer, die von Mitarbeitern des Betriebes genutzt werden, zählen nicht als Gästezimmer.

Ein Appartement ist eine spezielle Art von Gästezimmer. Es besteht aus einem oder mehreren Räumen mit Küche, separatem Bad und/oder Toilette.

Herkunftsländer:

Für die Zuordnung ist grundsätzlich der ständige Wohnsitz oder gewöhnliche Aufenthalt der Gäste maßgebend, nicht dagegen deren Staatsangehörigkeit bzw. Nationalität.

Schlafgelegenheiten:

Anzahl der Betten, die in einem Betrieb zur Beherbergung von Gästen zur Verfügung stehen. Doppelbetten zählen dabei als zwei Schlafgelegenheiten. Im Campingbereich wird gemäß einer Vorgabe der Europäischen Kommission ein Stellplatz mit vier Schlafgelegenheiten gleichgesetzt.

Übernachtungen:

Zahl der Übernachtungen von Gästen, die im Berichtszeitraum in einem Beherbergungsbetrieb ankamen oder seit dem vorherigen Berichtszeitraum dort noch anwesend waren.

Gliederungsmerkmale

Betriebsarten:

Die fachliche Gliederung der Beherbergungsbetriebe erfolgt auf Grundlage der „Klassifikation der Wirtschaftszweige, Ausgabe 2008“ (WZ 2008). Die Beherbergungsstatistik erstreckt sich auf den Wirtschaftszweig Beherbergung nach Abteilung 55 der WZ 2008, auf Vorsorge- und Rehabilitationskliniken sowie Schulungsheime.

Unterschieden werden

Hotels, Gasthöfe, Pensionen (Hotellerie)

Hotels: Beherbergungsstätten, die allgemein zugänglich sind und in denen ein Restaurant – auch für Passanten – vorhanden ist. Außerdem stehen in der Regel weitere Einrichtungen oder Räume für unterschiedliche Zwecke (Konferenzen, Seminare, Sport, Freizeit, Erholung) zur Verfügung.

Hotels garnis: Beherbergungsstätten, die allgemein zugänglich sind und in denen als Mahlzeit höchstens ein Frühstück angeboten wird.

Gasthöfe: Beherbergungsstätten, die allgemein zugänglich sind und in denen, außer dem auch für Passanten zugänglichen Gastraum, in der Regel keine weiteren Aufenthaltsräume zur Verfügung stehen.

Pensionen: Beherbergungsstätten, die allgemein zugänglich sind und in denen Speisen und Getränke nur an Hausgäste abgegeben werden.

Ferienunterkünfte und ähnliche Beherbergungsstätten

Erholungs- und Ferienheime: Beherbergungsstätten, die nur bestimmten Personengruppen, z. B. Mitgliedern eines Vereins oder einer Organisation, Beschäftigten eines Unternehmens, Kindern, Müttern, Betreuten sozialer Einrichtungen zugänglich sind und in denen Speisen und Getränke nur an Hausgäste abgegeben werden.

Ferienzentren: Beherbergungsstätten, die allgemein zugänglich sind und dazu dienen, wahlweise unterschiedliche Wohn- und Aufenthaltsmöglichkeiten sowie gleichzeitig Freizeiteinrichtungen in Verbindung mit Einkaufsmöglichkeiten und persönlichen Dienstleistungen zum vorübergehenden Aufenthalt anbieten. Als Mindestausstattung gilt das Vorhandensein von Hotelunterkunft und anderen Wohngelegenheiten auch mit Kochgelegenheit, einer Gaststätte, von Einkaufsmöglichkeiten zur Deckung des täglichen Bedarfs und des Freizeitbedarfs sowie von Einrichtungen für persönliche Dienstleistungen, z. B. Massageeinrichtungen, Solarium, Sauna, Friseur und zur aktiven Freizeitgestaltung, wie z. B. Schwimmbad, Tennis-, Tischtennis-, Minigolf- oder Trimm-Dich-Anlagen.

Ferienhäuser, -wohnungen: Beherbergungsstätten, die allgemein zugänglich sind und in denen Speisen und Getränke nicht abgegeben werden, aber eine Kochgelegenheit vorhanden ist.

Jugendherbergen und Hütten: Beherbergungsstätten, die in der Regel eine einfache Ausstattung aufweisen und vorzugsweise Jugendlichen oder Angehörigen der sie tragenden Organisation, z. B. ein Wanderverein, zur Verfügung stehen. Speisen und Getränke werden nur an Hausgäste abgegeben.

Campingplätze: Abgegrenzte Gelände, die jedermann zum vorübergehenden Aufstellen von mitgebrachten Wohnwagen, Reise- bzw. Wohnmobilen oder Zelten zugänglich sind. Im Rahmen der Monatserhebung im Tourismus werden nur Campingplätze berücksichtigt, die Urlaubscamping anbieten, nicht aber so genannte Dauercampingplätze. Die Unterscheidung zwischen Urlaubs- und Dauercamping knüpft an die vertraglich vereinbarte Dauer der Campingplatzbenutzung an. Im Urlaubscamping wird der Stellplatz in der Regel für die Dauer von Tagen oder Wochen gemietet, im Dauercamping dagegen zumeist auf Monats- oder Jahresbasis.

Sonstige tourismusrelevante Unterkünfte

Vorsorge- und Rehabilitationskliniken: Beherbergungsbetriebe, die unter ärztlicher Leitung stehen und ausschließlich oder überwiegend Kurgästen zur Verfügung stehen. Als Kurgäste gelten Personen, die sich aufgrund einer ärztlichen Verordnung in der Klinik vorübergehend aufhalten. Das Ziel des Aufenthalts ist die Erhaltung oder Wiederherstellung der Gesundheit oder der Berufs- und Arbeitsfähigkeit sowie die Inanspruchnahme der allgemein angebotenen Kureinrichtungen außerhalb des Beherbergungsbetriebes.

Zu den Vorsorge- und Reha-Kliniken zählen auch Kinderheilstätten, Sanatorien, Kur- oder ähnliche Krankenhäuser (Fachabteilungen anderer Krankenhäuser).

Im Unterschied zur Krankenhausstatistik werden Vorsorge- und Reha-Kliniken in der Beherbergungsstatistik nur dann erfasst, wenn die dort untergebrachten Personen überwiegend in der Lage sind, während des vorübergehenden Aufenthalts die Klinik zu verlassen und die Tourismusangebote der Gemeinde in Anspruch zu nehmen.

Schulungsheime: Beherbergungsstätten mit einem Übernachtungsangebot die dazu dienen, Unterricht außerhalb des regulären Schul- und Hochschulsystems anzubieten und überwiegend der Erwachsenenbildung dienen.

Gemeindegruppen:

Zusammenfassung von Gemeinden oder Gemeindeteilen nach Art der staatlichen Anerkennung (z. B. als Mineral- und Moorbad, Luftkurort, Erholungsort), die aufgrund landesrechtlicher Vorschriften verliehen wurde. Gemeinden ohne Prädikat sind in der Gruppe „Sonstige Gemeinden“ enthalten.

Reisegebiete:

Gliederung nach nichtadministrativen Raumeinheiten, die in Zusammenarbeit mit dem zuständigen Ministerium des Landes erstellt wurde und sich im Wesentlichen an den Zuständigkeitsbereichen der regionalen Tourismusverbände und an naturräumlichen Gegebenheiten orientiert. Die aktuelle Zuordnung erfolgte im Juni 2009 rückwirkend zum 01.01.2009.

Winterhalbjahr/Sommerhalbjahr:

Das Sommerhalbjahr umfasst in der amtlichen Tourismusstatistik den Zeitraum von Mai bis Oktober. Entsprechend werden die Monate November bis April dem Winterhalbjahr zugeordnet.

Allgemeine Hinweise

Die Ergebnisse des jeweils laufenden Berichtsjahres sind **vorläufig**. Dabei werden Antwortausfälle meldepflichtiger Betriebe durch ein maschinelles Imputationsverfahren geschätzt. Durch Nach- und Korrekturmeldungen werden die Ergebnisse laufend rückwirkend aktualisiert. Mit Berichtsmonat Dezember sind alle Ergebnisse eines Berichtsjahres **endgültig**. Durch Rückkorrekturen kann die Summe der bereits veröffentlichten Monatsergebnisse vom aktuellen Ergebnis für den Jahresteil abweichen.

Ab 2014 erfolgte die Ausgliederung der Schullandheime und Schulungsheime aus der Betriebsart Erholungs- und Ferienheime und die Zuordnung zu den Betriebsarten Jugendherbergen und Hütten oder Schulungsheime.

Die Erhebungsbögen zur vorliegenden Statistik sind in der PDF-Ausgabe dieses Berichtes enthalten.

Zeichenerklärung

- = genau Null oder auf Null geändert
- . = Zahlenwert geheim zu halten
- x = Tabellenfach gesperrt, weil Aussagewert nicht sinnvoll (z.B. bei Vorjahresvergleichen ohne Basiswert oder programmtechnisch nicht möglich)
- ... = Angabe fällt später an
- ** = Veränderungsrate ist größer als 999 %

Zuordnung der kreisfreien Städte und Landkreise zu Reisegebieten im Land Sachsen-Anhalt



**Ankünfte in den Beherbergungsbetrieben einschließlich Camping
in Sachsen-Anhalt seit Juni 2020**

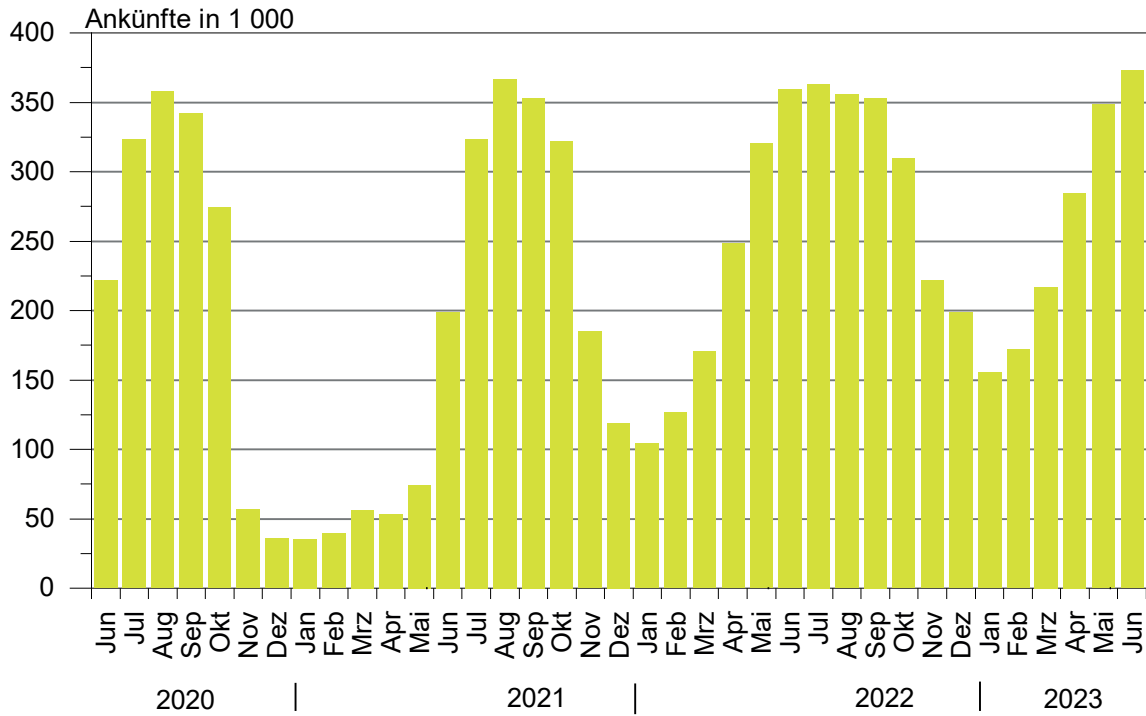

**Übernachtungen in den Beherbergungsbetrieben einschließlich Camping
in Sachsen-Anhalt seit Juni 2020**

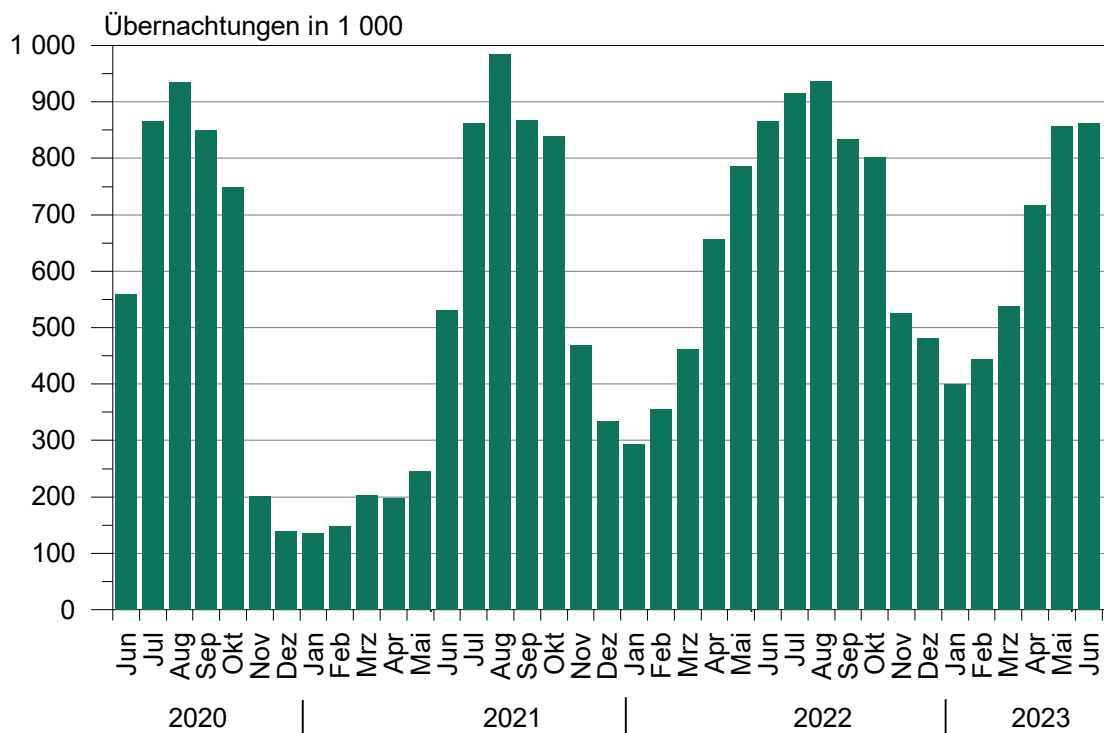

Anteile der Betriebsarten an den Übernachtungen in Beherbergungsbetrieben des Landes Sachsen-Anhalt im Monat Juni 2023

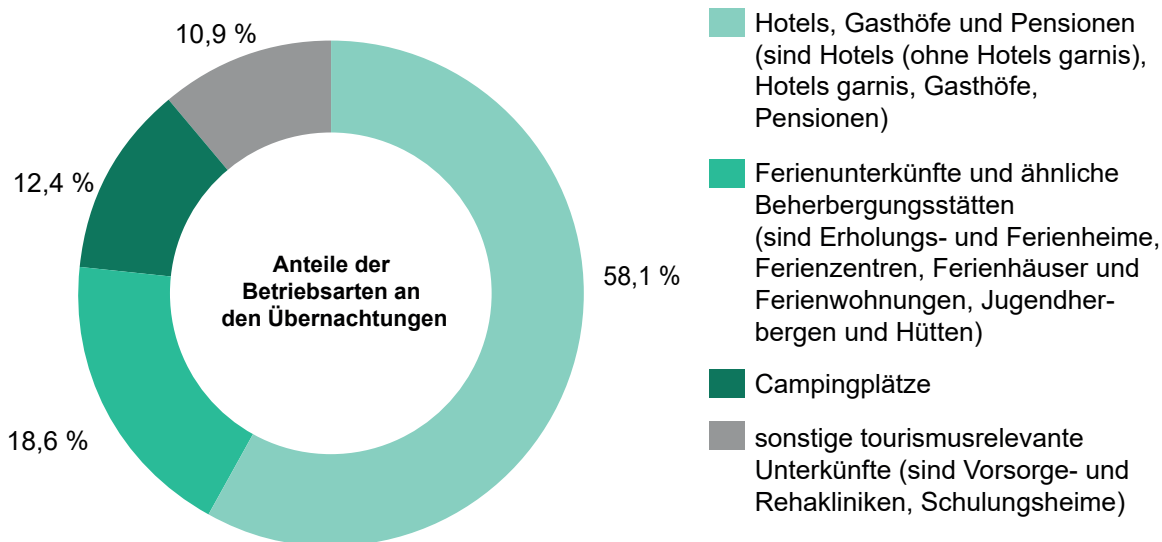

Stellplätze und Übernachtungen auf Campingplätzen in Sachsen-Anhalt seit Juni 2020

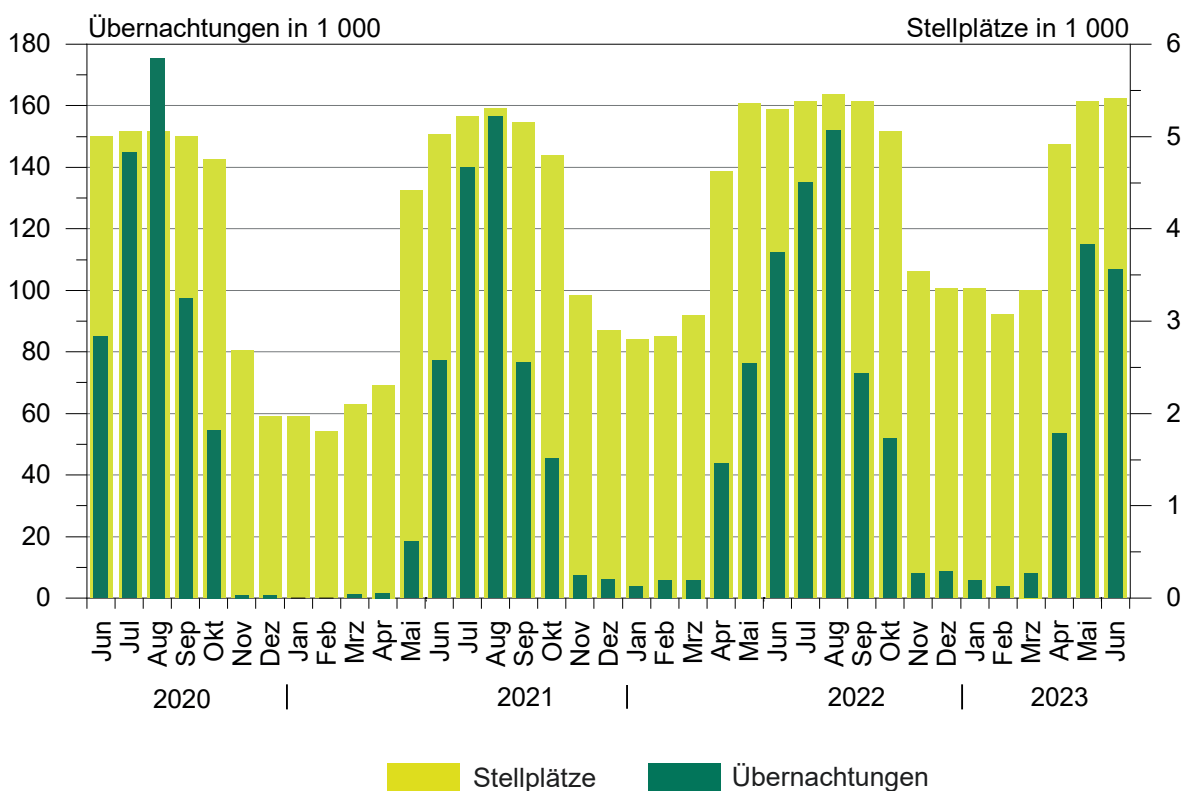

1. Ergebnisse der Beherbergungsstatistik (einschl. Camping) Sachsen-Anhalts 1993 bis 2023

Jahr ¹ ----- Monat	Geöffnete Betriebe	Angebote Schlafgelegen- heiten ³	Durchschnittl. Auslastung der angebotenen Schlafgelegen- heiten	Ankünfte	Übernachtungen	Durchschnittliche Aufenthaltsdauer
	Anzahl		%	Anzahl		Tage
1993	534	32 120	31,0	1 278 448	3 638 874	2,8
1994	776	43 225	29,1	1 661 695	4 586 336	2,8
1995	958	53 332	27,4	1 911 555	5 330 109	2,8
1996	985	55 718	27,4	2 020 138	5 569 740	2,8
1997	1 015	57 253	25,5	2 058 754	5 329 486	2,6
1998	1 025	58 703	25,0	2 139 981	5 366 764	2,5
1999	1 037	60 052	25,9	2 242 429	5 671 655	2,5
2000	1 052	61 016	25,5	2 255 209	5 688 586	2,5
2001	1 074	60 505	26,2	2 302 249	5 789 726	2,5
2002	1 049	58 600	26,1	2 190 160	5 584 831	2,5
2003	1 046	60 220	25,8	2 240 456	5 666 885	2,5
2004	1 040	60 783	25,9	2 348 778	5 874 270	2,5
2005	1 031	60 939	26,5	2 419 692	6 009 339	2,5
2006	1 060	61 913	26,5	2 568 144	6 414 065	2,5
2007	1 070	61 829	26,9	2 584 914	6 562 556	2,5
2008	1 072	62 230	27,0	2 641 801	6 699 594	2,5
2009	1 082	62 433	27,2	2 684 856	6 743 135	2,5
2010	1 068	61 314	27,7	2 777 136	6 857 027	2,5
2011	1 064	61 260	28,7	2 885 685	7 069 738	2,4
2012	1 013	60 562	29,9	2 953 302	7 353 676	2,5
2013	1 007	60 155	29,5	2 885 235	7 130 846	2,5
2014	1 008	60 668	30,8	3 014 492	7 433 263	2,5
2015	1 012	60 169	31,0	3 143 256	7 608 823	2,4
2016	1 031	63 438	31,7	3 212 557	7 791 717	2,4
2017	1 024	63 092	32,4	3 383 962	8 135 118	2,4
2018	1 053	64 117	32,5	3 432 686	8 234 898	2,4
2019	1 062	66 141	33,1	3 603 700	8 645 180	2,4
2020	805	49 363	25,5	2 234 259	5 973 768	2,7
2021	984	64 980	25,2	2 125 347	5 815 720	2,7
2022	989	66 768	30,5	3 135 928	7 911 728	2,5
Januar	959	63 762	15,7	105 969	299 660	2,8
Februar	964	63 177	20,1	126 852	354 869	2,8
März	978	64 613	23,0	170 693	460 140	2,7
April	1 055	72 709	30,5	250 658	658 211	2,6
Mai	1 083	76 785	33,0	322 027	785 853	2,4
Juni	1 079	76 903	37,7	361 547	868 531	2,4
Juli	1 084	77 258	38,4	364 270	916 591	2,5
August	1 113	78 152	38,7	354 628	935 997	2,6
September	1 102	77 027	36,0	351 672	830 207	2,4
Oktober	1 088	74 197	34,9	307 979	797 041	2,6
November	1 019	67 839	25,9	221 048	523 657	2,4
Dezember	989	66 768	23,7	198 585	480 971	2,4
2023 ²
Januar	966	65 851	19,9	154 773	399 560	2,6
Februar	975	65 229	24,2	170 510	440 983	2,6
März	994	66 806	26,3	214 996	533 335	2,5
April	1 062	74 770	32,2	284 659	716 837	2,5
Mai	1 064	76 064	35,6	348 487	838 379	2,4
Juni	1 098	77 871	37,0	372 974	862 610	2,3
Juli
August
September
Oktober
November
Dezember

¹ Betriebe und Schlafgelegenheiten jeweils Stand 31.12.² vorläufiges Ergebnis³ Doppelbetten zählen als 2 Schlafgelegenheiten. Für Camping wird 1 Stellplatz in 4 Schlafgelegenheiten umgerechnet.

2. Ergebnisse der Beherbergungsstatistik (ohne Camping) Sachsen-Anhalts 1993 bis 2023

Jahr ¹ ----- Monat	Geöffnete Betriebe	Angebotene Schlafgelegenheiten ³	Durchschnittl. Auslastung der angebotenen Schlafgelegenheiten	Ankünfte	Übernachtungen	Durchschnittliche Aufenthaltsdauer
	Anzahl	Anzahl	%	Anzahl	Anzahl	Tage
1993	523	26 124	36,8	1 190 601	3 367 559	2,8
1994	761	36 497	34,6	1 566 937	4 277 803	2,7
1995	942	45 128	33,2	1 811 003	5 007 498	2,8
1996	962	46 414	31,3	1 932 154	5 285 103	2,7
1997	992	48 021	28,7	1 975 694	5 063 247	2,6
1998	1 001	49 311	28,3	2 058 299	5 117 997	2,5
1999	1 014	49 668	30,0	2 148 827	5 397 178	2,5
2000	1 029	50 468	29,5	2 172 719	5 440 659	2,5
2001	1 051	50 537	29,9	2 214 457	5 552 933	2,5
2002	1 028	49 376	29,0	2 109 187	5 364 807	2,5
2003	1 023	50 440	29,5	2 142 285	5 407 056	2,5
2004	1 016	50 443	30,2	2 256 199	5 632 471	2,5
2005	1 007	50 599	30,9	2 324 562	5 765 201	2,5
2006	1 036	52 157	32,7	2 473 256	6 175 243	2,5
2007	1 042	51 957	32,8	2 491 592	6 318 556	2,5
2008	1 045	52 698	33,1	2 536 496	6 437 309	2,5
2009	1 054	53 101	32,9	2 563 953	6 444 477	2,5
2010	1 043	52 434	33,6	2 672 362	6 584 600	2,5
2011	1 042	52 784	34,7	2 771 521	6 787 242	2,4
2012	990	52 006	36,2	2 836 567	7 051 100	2,5
2013	985	51 799	35,7	2 779 653	6 858 500	2,5
2014	984	52 272	36,8	2 886 023	7 116 419	2,5
2015	987	51 417	36,8	2 996 924	7 257 677	2,4
2016	1 003	53 058	38,1	3 065 503	7 413 880	2,4
2017	993	53 496	39,0	3 215 807	7 726 130	2,4
2018	1 020	54 533	38,7	3 244 687	7 771 295	2,4
2019	1 026	55 981	39,7	3 391 297	8 127 784	2,4
2020	780	41 483	29,2	2 002 407	5 332 804	2,7
2021	947	53 384	29,7	1 939 090	5 284 801	2,7
2022	945	53 364	36,7	2 901 012	7 233 339	2,5
Januar	923	52 326	19,0	104 688	296 008	2,8
Februar	928	51 733	24,2	125 200	348 971	2,8
März	941	52 465	27,9	167 023	451 355	2,7
April	989	54 485	37,8	236 274	614 525	2,6
Mai	1 003	55 333	41,3	295 586	708 866	2,4
Juni	999	55 731	45,2	320 753	755 239	2,4
Juli	1 000	55 734	45,4	314 983	780 317	2,5
August	1 027	56 356	44,9	304 686	782 687	2,6
September	1 018	55 491	45,6	325 479	758 776	2,3
Oktober	1 013	55 745	43,4	291 757	748 330	2,6
November	970	54 083	31,9	218 573	515 931	2,4
Dezember	945	53 364	28,9	196 010	472 334	2,4
2023 ²
Januar	923	52 775	24,5	153 195	393 744	2,6
Februar	933	52 933	29,6	169 061	437 366	2,6
März	946	53 526	32,1	211 453	525 410	2,5
April	986	55 114	40,3	266 474	662 351	2,5
Mai	982	55 220	42,7	309 854	730 538	2,4
Juni	1 011	56 215	44,8	329 253	755 839	2,3
Juli
August
September
Oktober
November
Dezember

¹ Betriebe und Betten jeweils Stand 31.12.² vorläufiges Ergebnis³ Doppelbetten zählen als zwei Schlafgelegenheiten

3. Beherbergungsbetriebe (einschl. Camping), Schlafgelegenheiten und Auslastung der Kapazitäten nach kreisfreien Städten und Landkreisen

Land	Juni 2023							Jan. bis Juni 2023
	Betriebe			in den Betrieben angebotene Schlafgelegenheiten ¹				durchschnittliche Auslastung
	insgesamt	darunter geöffnete		insgesamt	Veränderung gegenüber dem Vorjahresmonat	durchschnittliche Auslastung	nachrichtlich	
		zusammen	Veränderung gegenüber dem Vorjahresmonat				maximales Angebot an Schlafgelegenheiten der letzten 13 Monate	
Kreisfreie Stadt	Landkreis							
	Anzahl	%	Anzahl	%	Anzahl	%		
Sachsen-Anhalt insgesamt	1 135	1 098	1,8	77 871	1,3	37,0	81 662	29,7
Dessau-Roßlau, Stadt	26	26	8,3	2 064	25,9	45,4	2 139	32,9
Halle (Saale), Stadt	39	36	-5,3	2 987	-1,4	48,4	3 141	39,5
Magdeburg, Landeshauptstadt	50	50	2,0	6 447	1,9	40,2	6 542	32,9
Altmarkkreis Salzwedel	54	54	3,8	3 937	3,0	33,9	4 051	28,0
Anhalt-Bitterfeld	58	55	3,8	3 654	3,2	29,2	3 824	19,9
Börde	53	52	2,0	4 691	-6,0	33,1	5 082	25,8
Burgenlandkreis	117	112	-0,9	6 961	2,9	41,3	7 284	30,1
Harz	345	328	1,2	21 855	0,4	36,5	23 308	31,1
Jerichower Land	44	43	-4,4	3 005	-3,7	21,5	3 066	17,5
Mansfeld-Südharz	71	69	11,3	3 664	3,4	37,1	3 846	25,7
Saalekreis	70	70	4,5	4 404	2,1	37,2	4 503	27,2
Salzlandkreis	71	69	-1,4	3 987	-0,3	36,7	4 139	33,9
Stendal	57	55	3,8	3 549	2,5	33,7	3 813	29,7
Wittenberg	80	79	1,3	6 666	1,2	40,5	6 924	31,7

¹ Doppelbetten zählen als 2 Schlafgelegenheiten. Für Camping wird 1 Stellplatz in 4 Schlafgelegenheiten umgerechnet.

**4. Ankünfte, Übernachtungen und Aufenthaltsdauer der Gäste in Beherbergungsbetrieben (einschl. Camping)
nach kreisfreien Städten, Landkreisen und zusammengefassten Gästegruppen**

Land Kreisfreie Stadt/Landkreis ----- Ständiger Wohnsitz der Gäste Deutschland/Ausland	Juni 2023					Januar bis Juni 2023				
	Ankünfte		Übernachtungen		durch- schn. Aufent- halts- dauer	Ankünfte		Übernachtungen		durch- schn. Aufent- halts- dauer
	insge- samt	Veränd. gegen- über Vorj.- monat	insge- samt	Veränd. gegen- über Vorj.- monat		insge- samt	Veränd. gegen- über Vorj.- zeitr.	insge- samt	Veränd. gegen- über Vorj.- zeitr.	
	Anzahl	%	Anzahl	%	Tage	Anzahl	%	Anzahl	%	Tage
Sachsen-Anhalt insgesamt	372 974	3,2	862 610	-0,7	2,3	1 546 399	15,6	3 791 704	10,6	2,5
Deutschland	345 870	2,8	804 135	-1,0	2,3	1 443 462	15,5	3 558 379	11,3	2,5
Ausland	27 104	7,4	58 475	3,3	2,2	102 937	17,3	233 325	1,5	2,3
Dessau-Roßlau, Stadt	17 229	25,1	28 133	18,4	1,6	63 294	19,4	106 820	16,0	1,7
Deutschland	15 242	27,8	24 521	22,1	1,6	56 058	28,1	92 849	26,1	1,7
Ausland	1 987	8,2	3 612	-1,8	1,8	7 236	-22,0	13 971	-24,4	1,9
Halle (Saale), Stadt	25 249	-0,2	43 345	-0,7	1,7	117 106	19,9	201 793	16,4	1,7
Deutschland	22 720	0,4	38 642	-1,7	1,7	105 453	19,6	180 583	16,1	1,7
Ausland	2 529	-5,3	4 703	9,1	1,9	11 653	23,4	21 210	19,4	1,8
Magdeburg, Landeshauptstadt	43 804	10,5	77 739	13,7	1,8	196 623	26,4	357 052	22,3	1,8
Deutschland	39 194	9,3	68 989	12,9	1,8	177 138	24,9	316 473	21,4	1,8
Ausland	4 610	22,9	8 750	20,5	1,9	19 485	41,4	40 579	29,2	2,1
Altmarkkreis Salzwedel	13 927	5,4	40 020	-4,0	2,9	45 137	11,5	155 542	9,3	3,4
Deutschland	13 630	6,1	39 358	-3,9	2,9	43 739	11,8	151 398	9,6	3,5
Ausland	297	-18,2	662	-10,4	2,2	1 398	3,7	4 144	1,2	3,0
Anhalt-Bitterfeld	15 015	7,1	31 818	-0,7	2,1	56 066	21,8	127 105	19,9	2,3
Deutschland	13 529	4,1	29 286	-3,2	2,2	50 427	18,3	116 797	17,5	2,3
Ausland	1 486	46,4	2 532	42,5	1,7	5 639	65,7	10 308	56,1	1,8
Börde	16 564	-4,1	46 573	-1,3	2,8	68 144	1,9	204 490	3,8	3,0
Deutschland	15 064	-3,0	43 548	-1,0	2,9	61 868	4,3	191 732	5,3	3,1
Ausland	1 500	-13,9	3 025	-5,5	2,0	6 276	-17,0	12 758	-14,5	2,0
Burgenlandkreis	33 222	4,0	85 777	-0,5	2,6	117 764	15,1	339 806	10,6	2,9
Deutschland	31 677	3,3	82 775	0,3	2,6	112 415	14,9	327 826	11,0	2,9
Ausland	1 545	20,8	3 002	-18,6	1,9	5 349	19,4	11 980	1,0	2,2
Harz	88 163	-2,0	239 117	-6,9	2,7	427 736	12,5	1 190 062	9,0	2,8
Deutschland	83 634	-2,7	226 454	-7,5	2,7	412 746	11,9	1 151 101	8,6	2,8
Ausland	4 529	12,8	12 663	5,8	2,8	14 990	31,7	38 961	22,0	2,6
Jerichower Land	9 693	-7,2	19 338	-12,5	2,0	39 358	9,1	79 953	0,2	2,0
Deutschland	9 290	-5,5	18 796	-9,7	2,0	37 425	9,7	76 586	1,2	2,0
Ausland	403	-33,6	542	-58,1	1,3	1 933	-0,6	3 367	-17,8	1,7
Mansfeld-Südharz	19 466	9,6	40 780	4,3	2,1	72 557	12,2	159 143	8,5	2,2
Deutschland	18 697	8,9	39 342	3,6	2,1	69 943	11,5	153 844	8,6	2,2
Ausland	769	29,0	1 438	27,6	1,9	2 614	33,5	5 299	7,6	2,0
Saalekreis	25 673	15,6	49 198	4,5	1,9	97 944	23,0	196 176	-0,5	2,0
Deutschland	22 654	16,2	43 509	7,9	1,9	86 272	23,5	171 407	10,3	2,0
Ausland	3 019	11,9	5 689	-16,0	1,9	11 672	19,5	24 769	-40,8	2,1
Salzlandkreis	16 822	-1,3	43 868	-0,4	2,6	70 380	14,6	211 791	7,9	3,0
Deutschland	15 576	-0,1	40 216	-1,7	2,6	65 366	16,3	195 574	8,5	3,0
Ausland	1 246	-14,3	3 652	15,4	2,9	5 014	-4,4	16 217	1,3	3,2
Stendal	18 028	1,0	35 888	-1,8	2,0	70 591	18,1	146 717	14,6	2,1
Deutschland	17 416	1,4	32 994	-3,4	1,9	68 223	18,4	134 479	15,1	2,0
Ausland	612	-10,1	2 894	22,4	4,7	2 368	10,1	12 238	10,1	5,2
Wittenberg	30 119	-3,2	81 016	1,2	2,7	103 699	10,3	315 254	13,7	3,0
Deutschland	27 547	-3,7	75 705	1,2	2,7	96 389	9,5	297 730	13,5	3,1
Ausland	2 572	2,1	5 311	0,7	2,1	7 310	21,8	17 524	17,7	2,4

5. Ankünfte, Übernachtungen und Aufenthaltsdauer der Gäste in Beherbergungsbetrieben der Hotellerie (Hotels, Hotels garnis, Gasthöfe und Pensionen) nach kreisfreien Städten, Landkreisen und zusammengefassten Gästegruppen

Land Kreisfreie Stadt/Landkreis ----- Ständiger Wohnsitz der Gäste Deutschland/Ausland	Juni 2023					Januar bis Juni 2023				
	Ankünfte		Übernachtungen		durch- schn. Aufent- halts- dauer	Ankünfte		Übernachtungen		durch- schn. Aufent- halts- dauer
	insge- samt	Veränd. gegen- über Vorj.- monat	insge- samt	Veränd. gegen- über Vorj.- monat		insge- samt	Veränd. gegen- über Vorj.- zeitr.	insge- samt	Veränd. gegen- über Vorj.- zeitr.	
	Anzahl	%	Anzahl	%	Tage	Anzahl	%	Anzahl	%	Tage
Sachsen-Anhalt insgesamt	265 949	1,8	501 073	-0,2	1,9	1 186 358	15,1	2 315 939	10,4	2,0
Deutschland	243 594	1,7	460 105	-	1,9	1 094 485	15,1	2 138 843	11,3	2,0
Ausland	22 355	2,9	40 968	-2,3	1,8	91 873	15,7	177 096	0,6	1,9
Dessau-Roßlau, Stadt	15 211	23,9	22 742	15,6	1,5	56 755	17,4	88 531	14,2	1,6
Deutschland	13 338	27,1	20 103	19,4	1,5	49 967	27,3	78 760	26,5	1,6
Ausland	1 873	4,7	2 639	-6,8	1,4	6 788	-25,5	9 771	-36,1	1,4
Halle (Saale), Stadt	22 367	-0,2	34 565	-0,1	1,5	106 140	20,3	163 526	15,1	1,5
Deutschland	19 937	0,3	30 432	-1,4	1,5	94 904	19,5	145 205	13,8	1,5
Ausland	2 430	-3,8	4 133	10,0	1,7	11 236	27,6	18 321	27,1	1,6
Magdeburg, Landeshauptstadt	38 443	6,8	66 631	12,5	1,7	177 277	23,7	310 857	21,4	1,8
Deutschland	34 281	5,7	59 192	10,7	1,7	159 203	22,3	277 676	19,2	1,7
Ausland	4 162	16,9	7 439	29,4	1,8	18 074	37,3	33 181	42,5	1,8
Altmarkkreis Salzwedel	6 645	-2,3	12 957	-0,3	1,9	26 941	6,9	54 738	3,4	2,0
Deutschland	6 408	-1,1	12 406	0,7	1,9	25 653	7,2	50 820	3,7	2,0
Ausland	237	-26,9	551	-17,5	2,3	1 288	0,5	3 918	-0,1	3,0
Anhalt-Bitterfeld	10 332	10,0	18 832	-0,3	1,8	43 340	23,4	86 551	16,7	2,0
Deutschland	9 127	7,1	16 882	-2,7	1,8	38 164	19,5	77 512	14,0	2,0
Ausland	1 205	38,0	1 950	27,0	1,6	5 176	62,8	9 039	45,8	1,7
Börde	11 859	-4,7	19 868	-5,3	1,7	52 148	-2,8	93 289	-3,2	1,8
Deutschland	10 619	-2,1	17 723	-3,1	1,7	46 273	-0,5	82 511	-2,4	1,8
Ausland	1 240	-22,2	2 145	-20,7	1,7	5 875	-17,8	10 778	-8,4	1,8
Burgenlandkreis	19 712	-4,8	36 034	-9,5	1,8	78 105	8,4	145 149	1,5	1,9
Deutschland	18 476	-6,4	33 864	-8,4	1,8	73 337	7,6	134 851	1,5	1,8
Ausland	1 236	27,4	2 170	-23,0	1,8	4 768	22,9	10 298	1,9	2,2
Harz	60 824	-1,1	142 099	-4,2	2,3	304 087	14,9	720 714	12,3	2,4
Deutschland	57 825	-1,4	135 603	-4,4	2,3	292 310	14,3	695 503	12,0	2,4
Ausland	2 999	4,6	6 496	0,6	2,2	11 777	32,7	25 211	22,5	2,1
Jerichower Land	6 701	-12,0	11 956	-15,3	1,8	30 561	6,3	55 876	-1,0	1,8
Deutschland	6 355	-9,9	11 497	-10,9	1,8	28 951	7,3	53 520	1,0	1,8
Ausland	346	-38,4	459	-62,3	1,3	1 610	-8,6	2 356	-31,9	1,5
Mansfeld-Südharz	11 599	8,1	22 454	5,0	1,9	51 844	12,4	105 297	9,2	2,0
Deutschland	11 015	7,4	21 329	4,3	1,9	49 602	11,7	100 814	8,9	2,0
Ausland	584	22,9	1 125	21,8	1,9	2 242	29,0	4 483	16,2	2,0
Saalekreis	20 797	10,8	38 889	6,1	1,9	87 433	21,3	171 541	-1,6	2,0
Deutschland	18 060	11,3	33 657	11,6	1,9	76 228	21,8	147 530	10,9	1,9
Ausland	2 737	7,7	5 232	-19,5	1,9	11 205	18,1	24 011	-41,8	2,1
Salzlandkreis	12 350	-2,7	22 368	-0,8	1,8	55 719	13,3	106 259	13,9	1,9
Deutschland	11 468	-1,2	20 402	-1,3	1,8	51 589	15,3	96 776	14,2	1,9
Ausland	882	-18,8	1 966	5,1	2,2	4 130	-7,4	9 483	10,5	2,3
Stendal	11 324	3,2	19 608	2,3	1,7	48 052	18,8	87 418	17,1	1,8
Deutschland	10 916	3,3	18 868	3,1	1,7	46 319	18,8	83 935	17,8	1,8
Ausland	408	-	740	-15,5	1,8	1 733	19,0	3 483	3,0	2,0
Wittenberg	17 785	-5,8	32 070	-5,0	1,8	67 956	6,8	126 193	5,8	1,9
Deutschland	15 769	-5,8	28 147	-5,2	1,8	61 985	5,8	113 430	3,7	1,8
Ausland	2 016	-6,0	3 923	-3,0	1,9	5 971	18,1	12 763	28,9	2,1

**6. Beherbergungsbetriebe (einschl. Camping), Schlafgelegenheiten und Auslastung der Kapazitäten
nach Reisegebieten und Betriebsarten**

Land Reisegebiet ----- Betriebsart	Juni 2023						Jan. bis Juni 2023	durch- schnitt- liche Aus- lastung
	Betriebe			in den Betrieben angebotene Schlafgelegenheiten ¹				
	ins- gesamt	darunter geöffnete		ins- gesamt	Verände- rung ge- genüber dem Vor- jahres- monat	durch- schnitt- liche Aus- lastung	nachrichtlich	
		zu- sammen	Verände- rung ge- genüber dem Vor- jahres- monat				maximales Angebot an Schlafge- legenheiten der letzten 13 Monate	
Anzahl		%	Anzahl	%	Anzahl	%		
	Sachsen-Anhalt							
Betriebe insgesamt	1 135	1 098	1,8	77 871	1,3	37,0	81 662	29,7
Hotels, Gasthöfe, Pensionen	788	765	0,5	38 983	-0,2	42,9	41 236	33,9
Hotels (ohne Hotels garnis)	398	387	0,3	28 395	0,2	44,3	29 884	35,2
Hotels garnis	93	87	-	4 379	-3,0	48,1	4 880	38,1
Gasthöfe	84	81	-1,2	1 715	-1,7	35,3	1 802	26,3
Pensionen	213	210	1,9	4 494	0,9	31,5	4 670	24,6
Ferienunterkünfte und ähnliche Beherbergungsstätten	232	219	3,8	13 254	3,6	40,5	14 056	29,7
Erholungs- und Ferienheime	16	14	-6,7	1 097	-5,0	45,5	1 187	33,5
Ferienzentren	19	17	-	3 365	-3,7	52,2	3 629	37,9
Ferienhäuser und Ferien- wohnungen	134	128	4,9	4 372	6,2	30,5	4 625	25,6
Jugendherbergen und Hütten	63	60	5,3	4 420	9,7	40,0	4 615	26,6
Campingplätze	88	87	8,7	21 656	2,3	16,5	22 372	9,5
Sonstige tourismusrelevante Unterkünfte	27	27	-	3 978	2,3	78,9	3 998	74,3
Vorsorge- und Reha-Kliniken	14	14	-	3 341	1,0	88,1	3 341	84,1
Schulungsheime	13	13	-	637	9,3	31,1	657	22,7
	Harz und Harzvorland							
Betriebe zusammen	416	397	2,8	25 519	0,8	36,6	27 154	30,4
Hotels, Gasthöfe, Pensionen	272	262	3,6	13 036	0,9	42,1	13 955	36,2
Hotels (ohne Hotels garnis)	149	143	2,9	9 733	0,3	44,5	10 355	39,3
Hotels garnis	30	28	3,7	1 115	3,8	49,1	1 314	36,2
Gasthöfe	27	26	4,0	510	2,0	34,9	554	28,0
Pensionen	66	65	4,8	1 678	2,3	25,6	1 732	20,7
Ferienunterkünfte und ähnliche Beherbergungsstätten	120	112	0,9	6 595	-2,2	37,3	7 151	30,7
Erholungs- und Ferienheime	8	7	-12,5	438	-6,2	41,6	467	34,1
Ferienzentren	11	9	-	1 985	-4,3	50,6	2 199	41,2
Ferienhäuser und Ferien- wohnungen	77	73	1,4	2 496	-1,5	24,4	2 700	23,0
Jugendherbergen und Hütten	24	23	4,5	1 676	0,6	39,7	1 785	29,9
Campingplätze	17	16	6,7	4 996	4,6	15,1	5 156	8,2
Sonstige tourismusrelevante Unterkünfte	7	7	-	892	2,3	70,4	892	63,1
Vorsorge- und Reha-Kliniken	2	2	-
Schulungsheime	5	5	-

¹ Doppelbetten zählen als 2 Schlafgelegenheiten. Für Camping wird 1 Stellplatz in 4 Schlafgelegenheiten umgerechnet.

**Noch 6. Beherbergungsbetriebe (einschl. Camping), Schlafgelegenheiten und Auslastung der Kapazitäten
nach Reisegebieten und Betriebsarten**

Land Reisegebiet ----- Betriebsart	Juni 2023						Jan. bis Juni 2023	
	Betriebe			in den Betrieben angebotene Schlafgelegenheiten ¹			durch- schnitt- liche Aus- lastung	
	ins- gesamt	darunter geöffnete		ins- gesamt	Verände- rung ge- genüber dem Vor- jahres- monat	durch- schnitt- liche Aus- lastung		nachrichtlich
		zu- sammen	Verände- rung ge- genüber dem Vor- jahres- monat					maximales Angebot an Schlafge- legenheiten der letzten 13 Monate
Anzahl		%	Anzahl	%		Anzahl	%	
	Halle, Saale, Unstrut							
Betriebe zusammen	226	218	-	14 352	1,8	41,5	14 928	31,3
Hotels, Gasthöfe, Pensionen	170	163	-2,4	8 417	-2,8	43,4	8 959	33,1
Hotels (ohne Hotels garnis)	83	80	-2,4	5 918	-3,0	44,0	6 288	32,9
Hotels garnis	22	20	-	1 351	-2,1	46,0	1 477	38,5
Gasthöfe	21	19	-9,5	411	-8,3	40,9	448	28,6
Pensionen	44	44	-	737	0,3	34,5	746	27,4
Ferienunterkünfte und ähnliche Beherbergungsstätten	32	31	6,9
Erholungs- und Ferienheime	2	2	-
Ferienzentren	1	1	-
Ferienhäuser und Ferien- wohnungen	14	14	-
Jugendherbergen und Hütten	15	14	16,7	1 181	44,7	43,7	1 203	26,6
Campingplätze	17	17	13,3	3 276	4,1	24,5	3 284	11,4
Sonstige tourismusrelevante Unterkünfte	7	7	-
Vorsorge- und Reha-Kliniken	4	4	-	710	-	82,8	710	80,2
Schulungsheime	3	3	-
	Anhalt-Wittenberg							
Betriebe zusammen	164	160	3,2	12 384	5,2	38,0	12 887	28,0
Hotels, Gasthöfe, Pensionen	113	111	-	5 491	4,7	44,7	5 748	32,2
Hotels (ohne Hotels garnis)	52	51	-	4 047	7,1	46,9	4 258	33,0
Hotels garnis	14	13	-7,1	484	-4,3	48,0	510	40,2
Gasthöfe	12	12	-7,7	234	-6,8	21,8	238	15,0
Pensionen	35	35	6,1	726	2,0	37,5	742	27,2
Ferienunterkünfte und ähnliche Beherbergungsstätten	32	30	11,1
Erholungs- und Ferienheime	1	1	-
Ferienzentren	1	1	-
Ferienhäuser und Ferien- wohnungen	20	19	26,7
Jugendherbergen und Hütten	10	9	-10,0	711	-4,7	45,2	775	27,4
Campingplätze	16	16	14,3	4 264	3,9	18,8	4 424	10,9
Sonstige tourismusrelevante Unterkünfte	3	3	-
Vorsorge- und Reha-Kliniken	2	2	-
Schulungsheime	1	1	-

¹ Doppelbetten zählen als 2 Schlafgelegenheiten. Für Camping wird 1 Stellplatz in 4 Schlafgelegenheiten umgerechnet.

**Noch 6. Beherbergungsbetriebe (einschl. Camping), Schlafgelegenheiten und Auslastung der Kapazitäten
nach Reisegebieten und Betriebsarten**

Land Reisegebiet ----- Betriebsart	Juni 2023							Jan. bis Juni 2023
	Betriebe			in den Betrieben angebotene Schlafgelegenheiten ¹				durch- schnitt- liche Aus- lastung
	ins- gesamt	darunter geöffnete		ins- gesamt	Verände- rung ge- genüber dem Vor- jahres- monat	durch- schnitt- liche Aus- lastung	nachrichtlich	
		zu- sammen	Verände- rung ge- genüber dem Vor- jahres- monat				maximales Angebot an Schlafge- legenheiten der letzten 13 Monate	
Anzahl		%	Anzahl	%		Anzahl	%	
	Magdeburg, Elbe-Börde-Heide							
Betriebe zusammen	218	214	-0,5	18 130	-1,7	34,5	18 829	28,8
Hotels, Gasthöfe, Pensionen	159	156	-1,3	9 447	-1,6	42,6	9 790	33,3
Hotels (ohne Hotels garnis)	79	79	-1,3	7 163	-0,2	42,6	7 268	33,3
Hotels garnis	20	19	-	1 199	-9,5	53,8	1 349	41,8
Gasthöfe	15	15	-	343	1,5	33,0	343	23,7
Pensionen	45	43	-2,3	742	-2,4	29,4	830	24,7
Ferienunterkünfte und ähnliche Beherbergungsstätten	30	29	7,4	1 585	7,2	35,8	1 653	26,4
Erholungs- und Ferienheime	4	3	-
Ferienzentren	2	2	-
Ferienhäuser und Ferien- wohnungen	14	14	7,7	385	25,0	37,6	392	33,8
Jugendherbergen und Hütten	10	10	11,1	612	8,9	35,6	612	22,3
Campingplätze	21	21	-4,5	5 984	-4,7	13,6	6 252	8,4
Sonstige tourismusrelevante Unterkünfte	8	8	-	1 114	3,1	75,8	1 134	73,7
Vorsorge- und Reha-Kliniken	4	4	-	862	-	90,8	862	88,7
Schulungsheime	4	4	-	252	15,6	24,3	272	21,3
	Altmark							
Betriebe zusammen	111	109	3,8	7 486	2,8	33,8	7 864	28,8
Hotels, Gasthöfe, Pensionen	74	73	1,4	2 592	-0,9	41,9	2 784	30,8
Hotels (ohne Hotels garnis)	35	34	-	1 534	-2,5	45,1	1 715	32,6
Hotels garnis	7	7	-	230	-	25,8	230	21,4
Gasthöfe	9	9	12,5	217	4,8	43,7	219	34,3
Pensionen	23	23	-	611	1,0	39,3	620	28,7
Ferienunterkünfte und ähnliche Beherbergungsstätten	18	17	-
Erholungs- und Ferienheime	1	1	-
Ferienzentren	4	4	-
Ferienhäuser und Ferien- wohnungen	9	8	-	288	1,1	46,1	304	34,8
Jugendherbergen und Hütten	4	4	-	240	-	19,6	240	11,0
Campingplätze	17	17	21,4	3 136	9,5	12,6	3 256	10,4
Sonstige tourismusrelevante Unterkünfte	2	2	-
Vorsorge- und Reha-Kliniken	2	2	-
Schulungsheime	-	-	-	-	-	-	-	-

¹ Doppelbetten zählen als 2 Schlafgelegenheiten. Für Camping wird 1 Stellplatz in 4 Schlafgelegenheiten umgerechnet.

**7. Ankünfte, Übernachtungen und Aufenthaltsdauer der Gäste in Beherbergungsbetrieben (einschl. Camping)
nach Reisegebieten, Betriebsarten und zusammengefassten Gästegruppen**

Land, Reisegebiet ----- Betriebsart ----- Ständiger Wohnsitz der Gäste Deutschland/Ausland	Juni 2023					Januar bis Juni 2023				
	Ankünfte		Übernachtungen		durch- schn. Aufent- halts- dauer	Ankünfte		Übernachtungen		durch- schn. Aufent- halts- dauer
	insge- samt	Veränd. gegen- über Vorj.- monat	insge- samt	Veränd. gegen- über Vorj.- monat		insge- samt	Veränd. gegen- über Vorj.- zeitr.	insge- samt	Veränd. gegen- über Vorj.- zeitr.	
	Anzahl	%	Anzahl	%	Tage	Anzahl	%	Anzahl	%	Tage
	Sachsen-Anhalt									
Betriebe insgesamt	372 974	3,2	862 610	-0,7	2,3	1 546 399	15,6	3 791 704	10,6	2,5
Deutschland	345 870	2,8	804 135	-1,0	2,3	1 443 462	15,5	3 558 379	11,3	2,5
Ausland	27 104	7,4	58 475	3,3	2,2	102 937	17,3	233 325	1,5	2,3
Hotels, Gasthöfe, Pensionen	265 949	1,8	501 073	-0,2	1,9	1 186 358	15,1	2 315 939	10,4	2,0
Deutschland	243 594	1,7	460 105	-	1,9	1 094 485	15,1	2 138 843	11,3	2,0
Ausland	22 355	2,9	40 968	-2,3	1,8	91 873	15,7	177 096	0,6	1,9
Hotels (ohne Hotels garnis)	203 192	2,9	377 365	-0,5	1,9	908 809	15,7	1 755 955	10,1	1,9
Deutschland	184 947	2,8	345 562	-0,1	1,9	835 958	15,6	1 621 946	11,1	1,9
Ausland	18 245	4,0	31 803	-4,4	1,7	72 851	16,3	134 009	-0,5	1,8
Hotels garnis	34 424	0,8	63 178	3,7	1,8	161 579	14,8	295 110	12,3	1,8
Deutschland	31 558	0,8	58 142	4,2	1,8	147 914	14,8	271 176	13,1	1,8
Ausland	2 866	0,7	5 036	-1,8	1,8	13 665	14,9	23 934	3,8	1,8
Gasthöfe	9 301	0,7	18 163	0,3	2,0	37 800	14,4	76 690	10,4	2,0
Deutschland	8 963	1,1	17 348	0,6	1,9	36 432	15,4	73 585	11,5	2,0
Ausland	338	-9,6	815	-5,1	2,4	1 368	-6,6	3 105	-11,8	2,3
Pensionen	19 032	-6,8	42 367	-3,2	2,2	78 170	9,5	188 184	10,2	2,4
Deutschland	18 126	-6,9	39 053	-4,9	2,2	74 181	9,2	172 136	10,3	2,3
Ausland	906	-4,8	3 314	22,4	3,7	3 989	17,0	16 048	8,8	4,0

**Noch 7. Ankünfte, Übernachtungen und Aufenthaltsdauer der Gäste in Beherbergungsbetrieben (einschl. Camping)
nach Reisegebieten, Betriebsarten und zusammengefassten Gästegruppen**

Land, Reisegebiet ----- Betriebsart ----- Ständiger Wohnsitz der Gäste Deutschland/Ausland	Juni 2023					Januar bis Juni 2023				
	Ankünfte		Übernachtungen		durch- schn. Aufent- halts- dauer	Ankünfte		Übernachtungen		durch- schn. Aufent- halts- dauer
	insge- samt	Veränd. gegen- über Vorj.- monat	insge- samt	Veränd. gegen- über Vorj.- monat		insge- samt	Veränd. gegen- über Vorj.- zeitr.	insge- samt	Veränd. gegen- über Vorj.- zeitr.	
	Anzahl	%	Anzahl	%	Tage	Anzahl	%	Anzahl	%	Tage
Sachsen-Anhalt										
Ferienunterkünfte u. ähnliche										
Beherbergungsstätten	56 118	5,6	160 553	-2,1	2,9	217 039	15,2	660 217	8,2	3,0
Deutschland	54 299	4,9	149 404	-3,6	2,8	210 695	14,8	614 173	8,6	2,9
Ausland	1 819	28,2	11 149	24,1	6,1	6 344	28,4	46 044	3,0	7,3
Erholungs- und Ferienheime	6 086	11,3	14 986	-0,1	2,5	25 292	25,1	66 750	14,2	2,6
Deutschland	6 058	11,4	14 925	0,1	2,5	25 005	24,8	65 772	13,9	2,6
Ausland	28	-	61	-29,9	2,2	287	58,6	978	37,2	3,4
Ferienzentren	17 111	1,4	52 679	-5,9	3,1	66 303	5,0	206 455	-0,1	3,1
Deutschland	16 589	0,1	49 993	-7,8	3,0	65 396	4,8	202 412	-0,2	3,1
Ausland	522	68,9	2 686	54,1	5,1	907	24,1	4 043	8,4	4,5
Ferienhäuser, -wohnungen	11 532	-4,2	39 843	-6,6	3,5	48 085	11,5	183 733	5,5	3,8
Deutschland	10 850	-4,8	33 831	-8,0	3,1	45 012	9,9	153 255	8,8	3,4
Ausland	682	6,6	6 012	2,3	8,8	3 073	40,6	30 478	-8,4	9,9
Jugendherbergen, Hütten	21 389	13,9	53 045	5,4	2,5	77 359	24,8	203 279	18,9	2,6
Deutschland	20 802	13,4	50 655	3,2	2,4	75 282	25,2	192 734	17,5	2,6
Ausland	587	32,8	2 390	87,0	4,1	2 077	12,6	10 545	51,5	5,1
Campingplätze	43 721	7,2	106 771	-5,8	2,4	107 109	21,4	286 456	13,5	2,7
Deutschland	40 829	5,5	100 551	-6,6	2,5	102 470	20,8	276 494	13,8	2,7
Ausland	2 892	38,6	6 220	9,6	2,2	4 639	36,7	9 962	7,7	2,1
Sonstige tourismusrelevante										
Unterkünfte	7 186	12,5	94 213	5,7	13,1	35 893	18,2	529 092	13,4	14,7
Deutschland	7 148	12,0	94 075	5,6	13,2	35 812	18,0	528 869	13,4	14,8
Ausland	38	533,3	138	500,0	3,6	81	**	223	829,2	2,8
Vorsorge- u. Reha-Kliniken	4 207	2,0	88 267	4,6	21,0	23 940	10,4	503 281	13,0	21,0
Deutschland	4 207	2,0	88 267	4,6	21,0	23 940	10,4	503 281	13,0	21,0
Ausland	-	-	-	-	-	-	-	-	-	-
Schulungsheime	2 979	31,8	5 946	25,0	2,0	11 953	37,7	25 811	22,1	2,2
Deutschland	2 941	30,4	5 808	22,7	2,0	11 872	36,9	25 588	21,2	2,2
Ausland	38	533,3	138	500,0	3,6	81	**	223	829,2	2,8

**Noch 7. Ankünfte, Übernachtungen und Aufenthaltsdauer der Gäste in Beherbergungsbetrieben (einschl. Camping)
nach Reisegebieten, Betriebsarten und zusammengefassten Gästegruppen**

Land, Reisegebiet ----- Betriebsart ----- Ständiger Wohnsitz der Gäste Deutschland/Ausland	Juni 2023					Januar bis Juni 2023				
	Ankünfte		Übernachtungen		durch- schn. Aufent- halts- dauer	Ankünfte		Übernachtungen		durch- schn. Aufent- halts- dauer
	insge- samt	Veränd. gegen- über Vorj.- monat	insge- samt	Veränd. gegen- über Vorj.- monat		insge- samt	Veränd. gegen- über Vorj.- zeitr.	insge- samt	Veränd. gegen- über Vorj.- zeitr.	
	Anzahl	%	Anzahl	%	Tage	Anzahl	%	Anzahl	%	Tage
	Harz und Harzvorland									
Betriebe zusammen	107 629	-0,1	279 897	-5,4	2,6	500 293	12,5	1 349 205	8,9	2,7
Deutschland	102 331	-0,8	265 796	-6,0	2,6	482 689	11,9	1 304 945	8,6	2,7
Ausland	5 298	14,9	14 101	7,7	2,7	17 604	32,0	44 260	20,1	2,5
Hotels, Gasthöfe, Pensionen	72 423	0,3	164 553	-3,0	2,3	355 931	14,6	826 011	11,9	2,3
Deutschland	68 840	-0,1	156 932	-3,3	2,3	341 912	13,9	796 317	11,6	2,3
Ausland	3 583	7,2	7 621	3,3	2,1	14 019	32,1	29 694	21,5	2,1
Hotels (ohne Hotels garnis)	56 970	0,6	129 952	-3,8	2,3	286 904	13,2	671 849	10,5	2,3
Deutschland	54 103	0,3	123 761	-4,0	2,3	275 483	12,4	647 871	10,0	2,4
Ausland	2 867	7,3	6 191	2,2	2,2	11 421	37,2	23 978	28,6	2,1
Hotels garnis	7 265	0,2	16 418	7,5	2,3	33 303	20,5	71 580	17,7	2,1
Deutschland	6 908	-0,1	15 755	7,8	2,3	31 935	21,2	68 985	19,6	2,2
Ausland	357	7,2	663	-0,2	1,9	1 368	6,2	2 595	-16,3	1,9
Gasthöfe	2 629	6,7	5 345	3,3	2,0	11 158	25,2	23 147	18,4	2,1
Deutschland	2 510	7,1	5 142	4,1	2,0	10 693	25,5	22 347	18,9	2,1
Ausland	119	-1,7	203	-12,9	1,7	465	18,6	800	6,8	1,7
Pensionen	5 559	-6,1	12 838	-9,6	2,3	24 566	18,6	59 435	18,9	2,4
Deutschland	5 319	-6,7	12 274	-10,9	2,3	23 801	18,3	57 114	18,9	2,4
Ausland	240	11,1	564	33,0	2,4	765	26,0	2 321	19,0	3,0

**Noch 7. Ankünfte, Übernachtungen und Aufenthaltsdauer der Gäste in Beherbergungsbetrieben (einschl. Camping)
nach Reisegebieten, Betriebsarten und zusammengefassten Gästegruppen**

Land, Reisegebiet ----- Betriebsart ----- Ständiger Wohnsitz der Gäste Deutschland/Ausland	Juni 2023					Januar bis Juni 2023				
	Ankünfte		Übernachtungen		durch- schn. Aufent- halts- dauer	Ankünfte		Übernachtungen		durch- schn. Aufent- halts- dauer
	insge- samt	Veränd. gegen- über Vorj.- monat	insge- samt	Veränd. gegen- über Vorj.- monat		insge- samt	Veränd. gegen- über Vorj.- zeitr.	insge- samt	Veränd. gegen- über Vorj.- zeitr.	
	Anzahl	%	Anzahl	%	Tage	Anzahl	%	Anzahl	%	Tage
	Halle, Saale, Unstrut									
Betriebe zusammen	84 144	5,9	178 320	0,8	2,1	332 814	19,0	737 775	8,9	2,2
Deutschland	77 051	5,8	164 926	1,7	2,1	304 140	18,8	679 816	12,1	2,2
Ausland	7 093	6,7	13 394	-9,3	1,9	28 674	21,1	57 959	-18,9	2,0
Hotels, Gasthöfe, Pensionen	62 876	1,6	109 488	-1,4	1,7	271 678	16,9	480 216	4,5	1,8
Deutschland	56 473	1,1	97 953	-0,1	1,7	244 469	16,3	427 586	8,6	1,7
Ausland	6 403	6,1	11 535	-11,8	1,8	27 209	22,7	52 630	-20,0	1,9
Hotels (ohne Hotels garnis)	46 797	3,6	78 170	-2,3	1,7	196 139	19,6	334 888	2,8	1,7
Deutschland	41 562	2,8	69 737	-	1,7	174 770	18,8	295 958	7,9	1,7
Ausland	5 235	10,5	8 433	-18,1	1,6	21 369	26,9	38 930	-24,3	1,8
Hotels garnis	10 269	-4,1	18 650	0,8	1,8	51 661	12,1	90 499	11,5	1,8
Deutschland	9 362	-3,2	16 867	1,8	1,8	46 914	11,9	81 731	12,4	1,7
Ausland	907	-12,4	1 783	-8,1	2,0	4 747	14,5	8 768	3,9	1,8
Gasthöfe	2 381	-4,1	5 049	-2,1	2,1	9 696	7,6	20 295	5,7	2,1
Deutschland	2 321	-3,9	4 886	-2,4	2,1	9 455	8,4	19 715	7,6	2,1
Ausland	60	-10,4	163	8,7	2,7	241	-15,7	580	-35,0	2,4
Pensionen	3 429	-3,1	7 619	2,8	2,2	14 182	6,6	34 534	4,0	2,4
Deutschland	3 228	-3,4	6 463	-3,8	2,0	13 330	7,6	30 182	6,9	2,3
Ausland	201	2,0	1 156	66,8	5,8	852	-6,3	4 352	-12,6	5,1

**Noch 7. Ankünfte, Übernachtungen und Aufenthaltsdauer der Gäste in Beherbergungsbetrieben (einschl. Camping)
nach Reisegebieten, Betriebsarten und zusammengefassten Gästegruppen**

Land, Reisegebiet ----- Betriebsart ----- Ständiger Wohnsitz der Gäste Deutschland/Ausland	Juni 2023					Januar bis Juni 2023				
	Ankünfte		Übernachtungen		durch- schn. Aufent- halts- dauer	Ankünfte		Übernachtungen		durch- schn. Aufent- halts- dauer
	insge- samt	Veränd. gegen- über Vorj.- monat	insge- samt	Veränd. gegen- über Vorj.- monat		insge- samt	Veränd. gegen- über Vorj.- zeitr.	insge- samt	Veränd. gegen- über Vorj.- zeitr.	
	Anzahl	%	Anzahl	%	Tage	Anzahl	%	Anzahl	%	Tage
	Anhalt-Wittenberg									
Betriebe zusammen	62 363	5,9	140 967	3,7	2,3	223 059	15,5	549 179	15,5	2,5
Deutschland	56 318	5,2	129 512	3,5	2,3	202 874	16,3	507 376	16,5	2,5
Ausland	6 045	12,5	11 455	6,7	1,9	20 185	8,0	41 803	4,6	2,1
Hotels, Gasthöfe, Pensionen	43 328	6,8	73 644	1,8	1,7	168 051	14,2	301 275	11,2	1,8
Deutschland	38 234	6,9	65 132	1,9	1,7	150 116	15,7	269 702	12,6	1,8
Ausland	5 094	6,0	8 512	1,2	1,7	17 935	3,4	31 573	0,6	1,8
Hotels (ohne Hotels garnis)	35 206	10,1	56 986	2,3	1,6	135 069	15,4	229 384	10,0	1,7
Deutschland	30 954	10,7	50 065	2,9	1,6	120 910	18,0	205 322	12,4	1,7
Ausland	4 252	6,0	6 921	-2,0	1,6	14 159	-2,6	24 062	-6,8	1,7
Hotels garnis	3 809	-2,7	6 967	-5,1	1,8	17 881	15,5	34 261	13,7	1,9
Deutschland	3 234	-4,9	6 114	-7,6	1,9	15 183	14,4	30 410	15,3	2,0
Ausland	575	11,4	853	18,3	1,5	2 698	22,1	3 851	3,1	1,4
Gasthöfe	899	-0,4	1 533	10,1	1,7	3 258	13,8	6 070	28,4	1,9
Deutschland	866	2,2	1 464	9,5	1,7	3 123	14,4	5 728	25,4	1,8
Ausland	33	-41,1	69	23,2	2,1	135	3,1	342	113,8	2,5
Pensionen	3 414	-9,2	8 158	3,5	2,4	11 843	1,0	31 560	14,3	2,7
Deutschland	3 180	-10,0	7 489	2,5	2,4	10 900	-3,2	28 242	8,9	2,6
Ausland	234	4,0	669	16,8	2,9	943	101,9	3 318	97,9	3,5

**Noch 7. Ankünfte, Übernachtungen und Aufenthaltsdauer der Gäste in Beherbergungsbetrieben (einschl. Camping)
nach Reisegebieten, Betriebsarten und zusammengefassten Gästegruppen**

Land, Reisegebiet ----- Betriebsart ----- Ständiger Wohnsitz der Gäste Deutschland/Ausland	Juni 2023					Januar bis Juni 2023					
	Ankünfte		Übernachtungen		durch- schn. Aufent- halts- dauer	Ankünfte		Übernachtungen		durch- schn. Aufent- halts- dauer	
	insge- samt	Veränd. gegen- über Vorj.- monat	insge- samt	Veränd. gegen- über Vorj.- monat		insge- samt	Veränd. gegen- über Vorj.- zeitr.	insge- samt	Veränd. gegen- über Vorj.- zeitr.		
	Anzahl	%	Anzahl	%	Tage	Anzahl	%	Anzahl	%	Tage	
	Magdeburg, Elbe-Börde-Heide										
Betriebe zusammen	86 883	3,0	187 518	3,2	2,2	374 505	17,0	853 286	11,5	2,3	
Deutschland	79 124	3,0	171 549	2,9	2,2	341 797	17,3	780 365	11,7	2,3	
Ausland	7 759	2,7	15 969	7,0	2,1	32 708	14,6	72 921	9,8	2,2	
Hotels, Gasthöfe, Pensionen	69 353	0,9	120 823	3,4	1,7	315 705	14,8	566 281	12,8	1,8	
Deutschland	62 723	1,3	108 814	3,3	1,7	286 016	15,2	510 483	12,2	1,8	
Ausland	6 630	-2,5	12 009	4,1	1,8	29 689	11,9	55 798	18,5	1,9	
Hotels (ohne Hotels garnis)	52 573	-0,5	91 510	3,0	1,7	240 741	15,0	429 047	14,5	1,8	
Deutschland	47 086	-	81 918	2,8	1,7	216 606	15,3	385 258	13,8	1,8	
Ausland	5 487	-3,9	9 592	4,9	1,7	24 135	11,9	43 789	21,3	1,8	
Hotels garnis	12 086	11,0	19 365	10,1	1,6	53 928	17,3	89 960	10,4	1,7	
Deutschland	11 117	11,4	17 728	11,7	1,6	49 290	17,3	81 664	10,1	1,7	
Ausland	969	7,4	1 637	-4,7	1,7	4 638	17,2	8 296	14,1	1,8	
Gasthöfe	1 677	-3,3	3 393	-0,8	2,0	7 030	4,6	14 277	-2,9	2,0	
Deutschland	1 610	-4,2	3 117	-1,1	1,9	6 733	5,4	13 310	-3,0	2,0	
Ausland	67	21,8	276	3,4	4,1	297	-11,6	967	-0,6	3,3	
Pensionen	3 017	-8,7	6 555	-7,1	2,2	14 006	9,3	32 997	4,8	2,4	
Deutschland	2 910	-8,3	6 051	-9,0	2,1	13 387	10,2	30 251	5,2	2,3	
Ausland	107	-19,5	504	24,1	4,7	619	-7,2	2 746	0,5	4,4	

**Noch 7. Ankünfte, Übernachtungen und Aufenthaltsdauer der Gäste in Beherbergungsbetrieben (einschl. Camping)
nach Reisegebieten, Betriebsarten und zusammengefassten Gästegruppen**

Land, Reisegebiet ----- Betriebsart ----- Ständiger Wohnsitz der Gäste Deutschland/Ausland	Juni 2023					Januar bis Juni 2023				
	Ankünfte		Übernachtungen		durch- schn. Aufent- halts- dauer	Ankünfte		Übernachtungen		durch- schn. Aufent- halts- dauer
	insge- sammt	Veränd. gegen- über Vorj.- monat	insge- sammt	Veränd. gegen- über Vorj.- monat		insge- sammt	Veränd. gegen- über Vorj.- zeitr.	insge- sammt	Veränd. gegen- über Vorj.- zeitr.	
	Anzahl	%	Anzahl	%	Tage	Anzahl	%	Anzahl	%	Tage
Magdeburg, Elbe-Börde-Heide										
Ferienunterkünfte u. ähnliche Beherbergungsstätten	5 915	20,6	17 004	14,5	2,9	23 037	38,8	73 221	15,4	3,2
Deutschland	5 546	17,2	14 356	13,6	2,6	21 320	37,2	58 502	26,0	2,7
Ausland	369	113,3	2 648	19,1	7,2	1 717	62,1	14 719	-13,7	8,6
Erholungs- und Ferienheime
Deutschland
Ausland
Ferienzentren
Deutschland
Ausland
Ferienhäuser, -wohnungen	1 024	157,9	4 346	38,3	4,2	4 451	138,3	21 665	7,7	4,9
Deutschland	773	148,6	2 187	86,0	2,8	3 209	154,9	9 262	79,6	2,9
Ausland	251	191,9	2 159	9,8	8,6	1 242	103,9	12 403	-17,1	10,0
Jugendherbergen, Hütten	2 971	24,4	6 538	13,7	2,2	10 181	31,5	23 763	16,2	2,3
Deutschland	2 880	23,4	6 119	9,1	2,1	9 944	33,0	22 351	14,5	2,2
Ausland	91	62,5	419	201,4	4,6	237	-10,9	1 412	49,7	6,0
Campingplätze	9 550	6,4	24 365	-1,7	2,6	25 220	31,7	65 768	14,2	2,6
Deutschland	8 828	5,1	23 191	-1,9	2,6	23 999	31,8	63 587	15,0	2,6
Ausland	722	25,1	1 174	2,3	1,6	1 221	29,9	2 181	-4,5	1,8
Sonstige tourismusrelevante Unterkünfte	2 065	17,2	25 326	0,6	12,3	10 543	12,8	148 016	4,4	14,0
Deutschland	2 027	15,4	25 188	0,1	12,4	10 462	12,0	147 793	4,2	14,1
Ausland	38	660,0	138	666,7	3,6	81	**	223	**	2,8
Vorsorge- u. Reha-Kliniken	992	4,0	23 491	-0,2	23,7	5 859	0,8	138 458	4,5	23,6
Deutschland	992	4,0	23 491	-0,2	23,7	5 859	0,8	138 458	4,5	23,6
Ausland	-	-	-	-	-	-	-	-	-	-
Schulungsheime	1 073	32,8	1 835	12,4	1,7	4 684	32,5	9 558	2,4	2,0
Deutschland	1 035	28,9	1 697	5,1	1,6	4 603	30,4	9 335	0,2	2,0
Ausland	38	660,0	138	666,7	3,6	81	**	223	**	2,8

**Noch 7. Ankünfte, Übernachtungen und Aufenthaltsdauer der Gäste in Beherbergungsbetrieben (einschl. Camping)
nach Reisegebieten, Betriebsarten und zusammengefassten Gästegruppen**

Land, Reisegebiet ----- Betriebsart ----- Ständiger Wohnsitz der Gäste Deutschland/Ausland	Juni 2023					Januar bis Juni 2023				
	Ankünfte		Übernachtungen		durch- schn. Aufent- halts- dauer	Ankünfte		Übernachtungen		durch- schn. Aufent- halts- dauer
	insge- samt	Veränd. gegen- über Vorj.- monat	insge- samt	Veränd. gegen- über Vorj.- monat		insge- samt	Veränd. gegen- über Vorj.- zeitr.	insge- samt	Veränd. gegen- über Vorj.- zeitr.	
	Anzahl	%	Anzahl	%	Tage	Anzahl	%	Anzahl	%	Tage
	Altmark									
Betriebe zusammen	31 955	2,9	75 908	-3,0	2,4	115 728	15,4	302 259	11,8	2,6
Deutschland	31 046	3,4	72 352	-3,7	2,3	111 962	15,7	285 877	12,1	2,6
Ausland	909	-12,9	3 556	14,6	3,9	3 766	7,7	16 382	7,7	4,3
Hotels, Gasthöfe, Pensionen	17 969	1,1	32 565	1,2	1,8	74 993	14,3	142 156	11,4	1,9
Deutschland	17 324	1,6	31 274	2,1	1,8	71 972	14,4	134 755	12,1	1,9
Ausland	645	-11,9	1 291	-16,4	2,0	3 021	10,4	7 401	1,4	2,4
Hotels (ohne Hotels garnis)	11 646	7,5	20 747	5,1	1,8	49 956	19,8	90 787	15,7	1,8
Deutschland	11 242	7,9	20 081	5,4	1,8	48 189	19,5	87 537	15,4	1,8
Ausland	404	-2,9	666	-3,8	1,6	1 767	28,6	3 250	23,1	1,8
Hotels garnis	995	-28,8	1 778	-19,8	1,8	4 806	-14,1	8 810	-5,4	1,8
Deutschland	937	-29,9	1 678	-21,2	1,8	4 592	-13,6	8 386	-4,9	1,8
Ausland	58	-3,3	100	14,9	1,7	214	-24,9	424	-15,0	2,0
Gasthöfe	1 715	3,8	2 843	-4,3	1,7	6 658	20,2	12 901	14,0	1,9
Deutschland	1 656	5,0	2 739	-2,8	1,7	6 428	23,2	12 485	18,1	1,9
Ausland	59	-21,3	104	-32,0	1,8	230	-27,9	416	-44,3	1,8
Pensionen	3 613	-7,2	7 197	-0,6	2,0	13 573	6,0	29 658	4,2	2,2
Deutschland	3 489	-6,0	6 776	2,2	1,9	12 763	5,9	26 347	5,2	2,1
Ausland	124	-31,5	421	-31,2	3,4	810	6,7	3 311	-3,0	4,1

**8. Ankünfte, Übernachtungen und Aufenthaltsdauer der Gäste in Beherbergungsbetrieben (einschl. Camping)
nach Reisegebieten und Herkunftsländern**

Land Reisegebiet ----- Herkunftsland	Juni 2023					Januar bis Juni 2023				
	Ankünfte		Übernachtungen		durch- schn. Aufent- halts- dauer	Ankünfte		Übernachtungen		durch- schn. Aufent- halts- dauer
	insge- sammt	Veränd. gegen- über Vorj.- monat	insge- sammt	Veränd. gegen- über Vorj.- monat		insge- sammt	Veränd. gegen- über Vorj.- zeitr.	insge- sammt	Veränd. gegen- über Vorj.- zeitr.	
	Anzahl	%	Anzahl	%	Tage	Anzahl	%	Anzahl	%	Tage
	Sachsen-Anhalt									
Insgesamt	372 974	3,2	862 610	-0,7	2,3	1 546 399	15,6	3 791 704	10,6	2,5
Deutschland	345 870	2,8	804 135	-1,0	2,3	1 443 462	15,5	3 558 379	11,3	2,5
Ausland	27 104	7,4	58 475	3,3	2,2	102 937	17,3	233 325	1,5	2,3
Europa	24 012	5,3	53 035	3,5	2,2	91 617	13,8	213 458	-0,7	2,3
Belgien	848	3,9	1 994	8,3	2,4	2 643	18,5	5 517	29,8	2,1
Bulgarien	86	22,9	713	41,7	8,3	537	6,8	4 209	9,7	7,8
Dänemark	2 829	18,2	6 368	6,9	2,3	9 437	26,6	18 637	24,7	2,0
Estland	45	-	111	68,2	2,5	190	2,2	361	-51,7	1,9
Finnland	402	55,8	543	27,2	1,4	1 134	82,0	2 129	80,0	1,9
Frankreich	678	25,3	1 314	40,8	1,9	2 863	27,0	5 996	64,9	2,1
Griechenland	37	-51,9	127	21,0	3,4	210	13,5	591	93,1	2,8
Irland	92	-3,2	122	-70,0	1,3	356	-20,4	642	-35,3	1,8
Island	9	-55,0	19	-47,2	2,1	75	150,0	155	187,0	2,1
Italien	663	-10,6	1 239	-8,1	1,9	2 826	8,1	5 386	5,8	1,9
Kroatien	56	-3,4	327	13,5	5,8	395	27,4	1 903	22,1	4,8
Lettland	62	-53,0	88	-63,0	1,4	380	24,6	656	25,0	1,7
Litauen	229	-53,8	412	-53,4	1,8	1 160	13,6	2 494	5,8	2,2
Luxemburg	132	45,1	268	57,6	2,0	370	-14,7	726	-0,7	2,0
Malta	-	-100,0	-	-100,0	-	42	-12,5	92	46,0	2,2
Niederlande	4 713	18,3	9 574	6,5	2,0	14 151	18,9	27 050	6,2	1,9
Norwegen	524	1,4	663	-4,2	1,3	1 083	16,3	1 534	16,1	1,4
Österreich	1 788	9,0	3 296	-8,0	1,8	6 728	16,6	13 337	10,5	2,0
Polen	2 552	4,0	7 687	5,3	3,0	14 687	38,5	43 466	9,0	3,0
Portugal	88	11,4	140	-59,9	1,6	341	-21,4	1 107	-53,4	3,2
Rumänien	242	0,8	883	-20,9	3,6	1 237	1,5	6 853	4,0	5,5
Russische Föderation	52	-20,0	111	22,0	2,1	492	91,4	790	88,1	1,6
Schweden	1 396	-7,1	1 921	-3,1	1,4	3 963	12,8	6 017	9,1	1,5
Schweiz	1 889	14,9	3 358	13,8	1,8	5 758	18,4	11 377	24,9	2,0
Slowakei	257	-11,1	970	-4,7	3,8	1 334	5,0	5 296	-13,1	4,0
Slowenien	100	23,5	664	9,2	6,6	627	61,2	2 979	28,3	4,8
Spanien	394	-56,4	1 890	49,6	4,8	2 585	-28,5	7 928	56,1	3,1
Tschechische Republik	740	-5,7	1 573	15,6	2,1	3 424	15,3	8 459	7,0	2,5
Türkei	59	-28,9	129	-46,0	2,2	425	30,8	947	20,5	2,2
Ukraine	302	-63,7	669	-70,8	2,2	1 753	-74,0	3 472	-89,5	2,0
Ungarn	336	53,4	1 170	55,6	3,5	1 430	61,6	5 617	64,0	3,9
Vereinigtes Königreich	1 110	-2,7	2 379	16,7	2,1	4 016	18,2	7 787	14,0	1,9
Zypern	11	-	19	-26,9	1,7	58	123,1	121	137,3	2,1
Sonstige europäische Länder	1 291	157,7	2 294	67,1	1,8	4 907	79,3	9 827	55,5	2,0

**Noch 8. Ankünfte, Übernachtungen und Aufenthaltsdauer der Gäste in Beherbergungsbetrieben (einschl. Camping)
nach Reisegebieten und Herkunftsländern**

Land Reisegebiet ----- Herkunftsland	Juni 2023					Januar bis Juni 2023				
	Ankünfte		Übernachtungen		durch- schn. Aufent- halts- dauer	Ankünfte		Übernachtungen		durch- schn. Aufent- halts- dauer
	insge- samt	Veränd. gegen- über Vorj.- monat	insge- samt	Veränd. gegen- über Vorj.- monat		insge- samt	Veränd. gegen- über Vorj.- zeitr.	insge- samt	Veränd. gegen- über Vorj.- zeitr.	
	Anzahl	%	Anzahl	%	Tage	Anzahl	%	Anzahl	%	Tage
	Sachsen-Anhalt									
Afrika	83	84,4	125	30,2	1,5	390	51,2	752	42,4	1,9
Südafrika	19	11,8	24	-45,5	1,3	56	-3,4	96	-10,3	1,7
Sonstige afrikanische Länder	64	128,6	101	94,2	1,6	334	67,0	656	55,8	2,0
Asien	655	40,6	1 322	70,8	2,0	3 165	84,2	5 528	56,5	1,7
Arabische Golfstaaten	43	10,3	72	10,8	1,7	214	86,1	383	56,3	1,8
China (einschl. Hongkong)	164	397,0	275	161,9	1,7	508	434,7	848	63,1	1,7
Indien	25	-50,0	54	-21,7	2,2	115	-6,5	234	-22,0	2,0
Israel	83	27,7	159	28,2	1,9	287	85,2	555	82,6	1,9
Japan	55	120,0	122	269,7	2,2	400	406,3	651	378,7	1,6
Korea, Republik	66	37,5	112	62,3	1,7	430	-16,2	693	2,8	1,6
Taiwan	4	-33,3	5	-28,6	1,3	79	315,8	117	290,0	1,5
Sonstige asiatische Länder	215	7,5	523	73,2	2,4	1 132	82,9	2 047	54,6	1,8
Amerika	1 557	17,7	2 582	15,2	1,7	4 886	34,5	8 698	27,5	1,8
Kanada	81	28,6	181	110,5	2,2	419	89,6	853	109,6	2,0
Vereinigte Staaten	1 283	16,7	2 054	12,5	1,6	3 702	32,2	6 332	23,3	1,7
Sonstige nordamerik. Länder	13	550,0	24	200,0	1,8	33	**	53	488,9	1,6
Mittelamerika/Karibik	82	67,3	122	58,4	1,5	283	22,0	581	28,5	2,1
Brasilien	47	-9,6	66	-51,1	1,4	220	31,0	376	-2,3	1,7
Sonstige südamerik. Länder	51	-12,1	135	23,9	2,6	229	10,1	503	16,4	2,2
Australien, Ozeanien	195	84,0	359	60,3	1,8	539	120,9	933	84,0	1,7
Australien	158	88,1	318	96,3	2,0	425	110,4	794	95,6	1,9
Neuseeland, Ozeanien	37	68,2	41	-33,9	1,1	114	171,4	139	37,6	1,2
Ohne Angaben	602	26,7	1 052	-49,0	1,7	2 340	69,0	3 956	6,9	1,7

**Noch 8. Ankünfte, Übernachtungen und Aufenthaltsdauer der Gäste in Beherbergungsbetrieben (einschl. Camping)
nach Reisegebieten und Herkunftsländern**

Land Reisegebiet ----- Herkunftsland	Juni 2023					Januar bis Juni 2023				
	Ankünfte		Übernachtungen		durch- schn. Aufent- halts- dauer	Ankünfte		Übernachtungen		durch- schn. Aufent- halts- dauer
	insge- samt	Veränd. gegen- über Vorj.- monat	insge- samt	Veränd. gegen- über Vorj.- monat		insge- samt	Veränd. gegen- über Vorj.- zeitr.	insge- samt	Veränd. gegen- über Vorj.- zeitr.	
	Anzahl	%	Anzahl	%	Tage	Anzahl	%	Anzahl	%	Tage
	Harz und Harzvorland									
Zusammen	107 629	-0,1	279 897	-5,4	2,6	500 293	12,5	1 349 205	8,9	2,7
Deutschland	102 331	-0,8	265 796	-6,0	2,6	482 689	11,9	1 304 945	8,6	2,7
Ausland	5 298	14,9	14 101	7,7	2,7	17 604	32,0	44 260	20,1	2,5
Europa	4 832	14,7	13 214	8,4	2,7	15 707	30,3	40 732	20,4	2,6
Belgien	217	9,0	605	31,8	2,8	564	16,5	1 371	33,4	2,4
Bulgarien	6	200,0	8	300,0	1,3	86	145,7	413	19,0	4,8
Dänemark	1 107	22,2	3 855	17,1	3,5	2 940	26,9	8 907	25,3	3,0
Estland	-	-100,0	-	-100,0	-	19	-20,8	46	58,6	2,4
Finnland	51	15,9	75	1,4	1,5	136	27,1	261	26,7	1,9
Frankreich	87	85,1	140	105,9	1,6	337	43,4	673	71,2	2,0
Griechenland	2	-50,0	26	550,0	13,0	13	18,2	55	323,1	4,2
Irland	16	33,3	23	-4,2	1,4	50	-12,3	89	3,5	1,8
Island	7	-	16	-	2,3	21	425,0	64	700,0	3,0
Italien	91	37,9	167	5,0	1,8	238	-44,3	434	-56,2	1,8
Kroatien	2	-50,0	2	-66,7	1,0	19	-13,6	98	84,9	5,2
Lettland	1	-92,9	2	-93,5	2,0	21	-16,0	30	-40,0	1,4
Litauen	6	-91,3	7	- 96	1,2	84	2,4	187	1,6	2,2
Luxemburg	28	47,4	97	70,2	3,5	100	66,7	264	62,0	2,6
Malta	-	-100,0	-	-100,0	-	-	-100,0	-	-100,0	-
Niederlande	1 294	13,9	3 372	-17,1	2,6	3 605	18,6	8 612	-12,2	2,4
Norwegen	74	-6,3	99	-19,5	1,3	179	26,1	332	31,7	1,9
Österreich	263	-6,1	682	-4,2	2,6	1 058	17,7	2 700	24,5	2,6
Polen	199	8,2	512	28,3	2,6	1 131	47,3	3 212	22,1	2,8
Portugal	8	60,0	8	-33,3	1,0	41	24,2	66	11,9	1,6
Rumänien	61	79,4	61	41,9	1,0	128	70,7	201	28,0	1,6
Russische Föderation	16	23,1	22	29,4	1,4	205	439,5	220	300,0	1,1
Schweden	215	24,3	372	12,4	1,7	555	44,9	979	28,0	1,8
Schweiz	376	-0,3	831	-5,5	2,2	1 203	25,7	2 602	21,2	2,2
Slowakei	27	-22,9	31	-62,2	1,1	175	-10,3	297	-42,8	1,7
Slowenien	5	25,0	6	-33,3	1,2	25	-16,7	107	39,0	4,3
Spanien	82	41,4	813	738,1	9,9	353	154,0	3 690	**	10,5
Tschechische Republik	78	21,9	168	37,7	2,2	437	45,7	794	-27,0	1,8
Türkei	12	100,0	14	-33,3	1,2	34	6,3	42	-25,0	1,2
Ukraine	19	-47,2	55	5,8	2,9	155	-48,5	263	-68,0	1,7
Ungarn	46	21,1	67	-39,6	1,5	177	60,9	335	19,6	1,9
Vereinigtes Königreich	359	33,0	952	30,4	2,7	920	48,9	2 319	35,3	2,5
Zypern	7	-	14	-30,0	2,0	26	188,9	43	79,2	1,7
Sonstige europäische Länder	70	288,9	112	314,8	1,6	672	729,6	1 026	273,1	1,5

**Noch 8. Ankünfte, Übernachtungen und Aufenthaltsdauer der Gäste in Beherbergungsbetrieben (einschl. Camping)
nach Reisegebieten und Herkunftsländern**

Land Reisegebiet ----- Herkunftsland	Juni 2023					Januar bis Juni 2023				
	Ankünfte		Übernachtungen		durch- schn. Aufent- halts- dauer	Ankünfte		Übernachtungen		durch- schn. Aufent- halts- dauer
	insge- samt	Veränd. gegen- über Vorj.- monat	insge- samt	Veränd. gegen- über Vorj.- monat		insge- samt	Veränd. gegen- über Vorj.- zeitr.	insge- samt	Veränd. gegen- über Vorj.- zeitr.	
	Anzahl	%	Anzahl	%	Tage	Anzahl	%	Anzahl	%	Tage
	Harz und Harzvorland									
Afrika	2	-60,0	2	-66,7	1,0	53	71,0	90	-38,8	1,7
Südafrika	-	-100,0	-	-100,0	-	3	-50,0	8	-11,1	2,7
Sonstige afrikanische Länder	2	-33,3	2	-33,3	1,0	50	100,0	82	-40,6	1,6
Asien	106	37,7	184	-6,1	1,7	441	82,2	773	-9,9	1,8
Arabische Golfstaaten	1	-	1	-	1,0	13	62,5	16	-	1,2
China (einschl. Hongkong)	25	127,3	37	-51,3	1,5	72	111,8	132	-69,8	1,8
Indien	2	-80,0	6	-62,5	3,0	12	-25,0	34	-30,6	2,8
Israel	29	-12,1	49	-19,7	1,7	69	23,2	124	13,8	1,8
Japan	9	50,0	24	200,0	2,7	49	48,5	86	38,7	1,8
Korea, Republik	2	-33,3	9	12,5	4,5	30	114,3	91	139,5	3,0
Taiwan	3	-	3	-	1,0	27	**	41	412,5	1,5
Sonstige asiatische Länder	35	150,0	55	103,7	1,6	169	113,9	249	79,1	1,5
Amerika	204	6,3	396	1,5	1,9	756	29,9	1 489	31,1	2,0
Kanada	12	-	21	31,3	1,8	84	133,3	156	147,6	1,9
Vereinigte Staaten	146	-3,3	304	-1,6	2,1	498	14,2	1 018	18,8	2,0
Sonstige nordamerik. Länder	-	-	-	-	-	6	500,0	10	900,0	1,7
Mittelamerika/Karibik	20	300,0	28	300,0	1,4	66	135,7	115	167,4	1,7
Brasilien	13	30,0	19	-40,6	1,5	52	10,6	112	15,5	2,2
Sonstige südamerik. Länder	13	-7,1	24	-7,7	1,8	50	47,1	78	4,0	1,6
Australien, Ozeanien	67	55,8	152	25,6	2,3	152	105,4	318	79,7	2,1
Australien	55	83,3	140	84,2	2,5	130	136,4	289	165,1	2,2
Neuseeland, Ozeanien	12	-7,7	12	-73,3	1,0	22	15,8	29	-57,4	1,3
Ohne Angaben	87	3,6	153	-19,9	1,8	495	39,0	858	20,2	1,7

**Noch 8. Ankünfte, Übernachtungen und Aufenthaltsdauer der Gäste in Beherbergungsbetrieben (einschl. Camping)
nach Reisegebieten und Herkunftsländern**

Land Reisegebiet ----- Herkunftsland	Juni 2023					Januar bis Juni 2023				
	Ankünfte		Übernachtungen		durch- schn. Aufent- halts- dauer	Ankünfte		Übernachtungen		durch- schn. Aufent- halts- dauer
	insge- samt	Veränd. gegen- über Vorj.- monat	insge- samt	Veränd. gegen- über Vorj.- monat		insge- samt	Veränd. gegen- über Vorj.- zeitr.	insge- samt	Veränd. gegen- über Vorj.- zeitr.	
	Anzahl	%	Anzahl	%	Tage	Anzahl	%	Anzahl	%	Tage
	Halle, Saale, Unstrut									
Zusammen	84 144	5,9	178 320	0,8	2,1	332 814	19,0	737 775	8,9	2,2
Deutschland	77 051	5,8	164 926	1,7	2,1	304 140	18,8	679 816	12,1	2,2
Ausland	7 093	6,7	13 394	-9,3	1,9	28 674	21,1	57 959	-18,9	2,0
Europa	6 216	2,3	11 978	-4,8	1,9	24 972	14,7	51 805	-22,3	2,1
Belgien	256	-5,5	534	11,0	2,1	734	17,8	1 328	22,5	1,8
Bulgarien	21	-	59	-15,7	2,8	124	-8,1	450	2,5	3,6
Dänemark	823	48,0	1 157	44,8	1,4	3 028	40,3	4 102	54,7	1,4
Estland	8	300,0	14	600,0	1,8	22	-4,3	36	-40,0	1,6
Finnland	157	82,6	209	47,2	1,3	363	96,2	668	90,9	1,8
Frankreich	173	-18,0	319	-12,4	1,8	792	18,9	1 787	52,2	2,3
Griechenland	12	-42,9	15	-51,6	1,3	62	8,8	99	-2,9	1,6
Irland	9	200,0	20	233,3	2,2	93	-23,1	149	-24,7	1,6
Island	2	-	2	-	1,0	28	600,0	47	**	1,7
Italien	288	-39,9	510	-39,8	1,8	1 045	-13,0	1 780	-27,4	1,7
Kroatien	19	-5,0	131	114,8	6,9	156	21,9	822	45,5	5,3
Lettland	10	25,0	16	-	1,6	54	50,0	116	12,6	2,1
Litauen	10	-41,2	21	-64,4	2,1	75	25,0	101	-39,9	1,3
Luxemburg	17	6,3	20	-23,1	1,2	70	-36,9	116	-37,0	1,7
Malta	-	-	-	-	-	3	-25,0	13	62,5	4,3
Niederlande	787	30,5	1 433	18,8	1,8	2 503	20,9	4 335	6,0	1,7
Norwegen	141	-7,8	162	-4,7	1,1	293	14,9	375	32,5	1,3
Österreich	520	9,5	853	-24,4	1,6	1 954	19,1	3 375	-4,8	1,7
Polen	784	31,5	2 104	41,0	2,7	3 901	34,5	10 782	27,6	2,8
Portugal	43	207,1	49	122,7	1,1	106	-30,3	198	-53,7	1,9
Rumänien	76	24,6	175	-28,0	2,3	381	-1,6	913	-27,5	2,4
Russische Föderation	11	-8,3	18	-33,3	1,6	110	10,0	166	1,2	1,5
Schweden	462	-22,4	557	-24,0	1,2	1 318	-2,2	2 011	-8,0	1,5
Schweiz	426	24,2	696	14,9	1,6	1 523	41,0	2 824	36,3	1,9
Slowakei	90	-9,1	448	0,2	5,0	476	-14,7	2 314	-25,4	4,9
Slowenien	38	31,0	151	2,7	4,0	239	86,7	811	13,9	3,4
Spanien	79	-64,1	250	-24,5	3,2	1 116	74,9	1 732	77,5	1,6
Tschechische Republik	234	-31,4	467	-5,3	2,0	1 104	-3,5	3 121	12,1	2,8
Türkei	9	-75,0	9	-90,5	1,0	184	76,9	355	47,3	1,9
Ukraine	94	-26,6	356	-66,5	3,8	573	-53,5	1 613	-92,4	2,8
Ungarn	63	26,0	177	17,2	2,8	328	45,8	775	-30,1	2,4
Vereinigtes Königreich	233	-9,7	399	14,0	1,7	821	15,1	1 314	20,6	1,6
Zypern	2	100,0	3	50,0	1,5	16	128,6	38	280,0	2,4
Sonstige europäische Länder	319	-8,1	644	-33,4	2,0	1 377	-12,5	3 139	-6,4	2,3

**Noch 8. Ankünfte, Übernachtungen und Aufenthaltsdauer der Gäste in Beherbergungsbetrieben (einschl. Camping)
nach Reisegebieten und Herkunftsländern**

Land Reisegebiet ----- Herkunftsland	Juni 2023					Januar bis Juni 2023				
	Ankünfte		Übernachtungen		durch- schn. Aufent- halts- dauer	Ankünfte		Übernachtungen		durch- schn. Aufent- halts- dauer
	insge- samt	Veränd. gegen- über Vorj.- monat	insge- samt	Veränd. gegen- über Vorj.- monat		insge- samt	Veränd. gegen- über Vorj.- zeitr.	insge- samt	Veränd. gegen- über Vorj.- zeitr.	
	Anzahl	%	Anzahl	%	Tage	Anzahl	%	Anzahl	%	Tage
	Halle, Saale, Unstrut									
Afrika	53	278,6	69	228,6	1,3	171	59,8	319	85,5	1,9
Südafrika	7	600,0	7	250,0	1,0	20	900,0	24	700,0	1,2
Sonstige afrikanische Länder	46	253,8	62	226,3	1,3	151	43,8	295	74,6	2,0
Asien	204	60,6	351	80,0	1,7	1 235	162,2	1 942	124,5	1,6
Arabische Golfstaaten	12	300,0	26	136,4	2,2	87	107,1	144	46,9	1,7
China (einschl. Hongkong)	54	390,9	102	684,6	1,9	207	639,3	320	764,9	1,5
Indien	10	-28,6	26	44,4	2,6	51	-8,9	92	-2,1	1,8
Israel	25	150,0	39	178,6	1,6	109	263,3	176	340,0	1,6
Japan	23	155,6	32	128,6	1,4	207	**	257	**	1,2
Korea, Republik	7	-61,1	12	-62,5	1,7	41	-4,7	73	23,7	1,8
Taiwan	-	-	-	-	-	26	766,7	39	**	1,5
Sonstige asiatische Länder	73	17,7	114	22,6	1,6	507	101,2	841	64,3	1,7
Amerika	341	34,8	492	19,1	1,4	1 398	55,5	2 270	33,2	1,6
Kanada	14	-12,5	29	81,3	2,1	137	234,1	185	128,4	1,4
Vereinigte Staaten	301	61,0	419	35,2	1,4	1 058	57,9	1 749	36,9	1,7
Sonstige nordamerik. Länder	-	-100,0	-	-100,0	-	14	600,0	19	137,5	1,4
Mittelamerika/Karibik	3	-80,0	3	-88,0	1,0	85	73,5	135	53,4	1,6
Brasilien	15	-	21	-16,0	1,4	52	-5,5	92	-8,9	1,8
Sonstige südamerik. Länder	8	-55,6	20	-31,0	2,5	52	-36,6	90	-39,2	1,7
Australien, Ozeanien	51	88,9	81	58,8	1,6	131	138,2	189	105,4	1,4
Australien	48	100,0	77	75,0	1,6	88	100,0	135	75,3	1,5
Neuseeland, Ozeanien	3	-	4	-42,9	1,3	43	290,9	54	260,0	1,3
Ohne Angaben	228	51,0	423	-72,0	1,9	767	101,8	1 434	-25,7	1,9

**Noch 8. Ankünfte, Übernachtungen und Aufenthaltsdauer der Gäste in Beherbergungsbetrieben (einschl. Camping)
nach Reisegebieten und Herkunftsländern**

Land Reisegebiet ----- Herkunftsland	Juni 2023					Januar bis Juni 2023				
	Ankünfte		Übernachtungen		durch- schn. Aufent- halts- dauer	Ankünfte		Übernachtungen		durch- schn. Aufent- halts- dauer
	insge- samt	Veränd. gegen- über Vorj.- monat	insge- samt	Veränd. gegen- über Vorj.- monat		insge- samt	Veränd. gegen- über Vorj.- zeitr.	insge- samt	Veränd. gegen- über Vorj.- zeitr.	
	Anzahl	%	Anzahl	%	Tage	Anzahl	%	Anzahl	%	Tage
	Anhalt-Wittenberg									
Zusammen	62 363	5,9	140 967	3,7	2,3	223 059	15,5	549 179	15,5	2,5
Deutschland	56 318	5,2	129 512	3,5	2,3	202 874	16,3	507 376	16,5	2,5
Ausland	6 045	12,5	11 455	6,7	1,9	20 185	8,0	41 803	4,6	2,1
Europa	4 964	12,2	9 796	4,9	2,0	17 040	4,0	37 189	1,8	2,2
Belgien	125	-5,3	402	-27,8	3,2	337	27,2	857	5,9	2,5
Bulgarien	34	112,5	70	112,1	2,1	87	-42,4	192	8,5	2,2
Dänemark	284	-26,2	437	-36,8	1,5	1 223	38,7	1 699	18,7	1,4
Estland	3	-40,0	9	12,5	3,0	22	-	31	10,7	1,4
Finnland	112	187,2	136	83,8	1,2	294	197,0	428	181,6	1,5
Frankreich	163	29,4	216	9,1	1,3	824	49,0	1 584	108,1	1,9
Griechenland	16	166,7	65	622,2	4,1	33	43,5	96	140,0	2,9
Irland	44	340,0	48	166,7	1,1	98	69,0	155	84,5	1,6
Island	-	-100,0	1	-92,3	-	7	-30,0	12	-7,7	1,7
Italien	143	44,4	277	132,8	1,9	748	80,7	1 229	147,3	1,6
Kroatien	10	400,0	56	**	5,6	72	75,6	218	183,1	3,0
Lettland	12	-25,0	14	-12,5	1,2	119	213,2	217	334,0	1,8
Litauen	43	79,2	86	218,5	2,0	89	58,9	145	83,5	1,6
Luxemburg	15	-34,8	20	-47,4	1,3	44	-52,7	65	-51,5	1,5
Malta	-	-100,0	-	-100,0	-	2	-	6	50,0	3,0
Niederlande	949	52,3	1 819	52,1	1,9	2 067	40,8	4 087	39,1	2,0
Norwegen	88	66,0	110	37,5	1,3	181	24,0	220	-7,6	1,2
Österreich	373	5,1	553	-25,9	1,5	1 403	15,3	2 332	3,1	1,7
Polen	634	52,4	1 725	-2,9	2,7	3 352	77,0	8 811	9,2	2,6
Portugal	18	63,6	62	287,5	3,4	47	20,5	212	360,9	4,5
Rumänien	23	-65,7	244	-14,7	10,6	205	-27,0	2 169	50,2	10,6
Russische Föderation	9	-	39	225,0	4,3	55	120,0	103	139,5	1,9
Schweden	391	-14,3	559	-1,2	1,4	1 219	17,0	1 724	22,1	1,4
Schweiz	543	31,8	847	42,4	1,6	1 323	-2,8	2 269	10,2	1,7
Slowakei	81	-11,0	181	94,6	2,2	301	72,0	575	165,0	1,9
Slowenien	17	30,8	19	-38,7	1,1	150	150,0	386	211,3	2,6
Spanien	105	377,3	341	498,2	3,2	240	60,0	547	148,6	2,3
Tschechische Republik	244	55,4	357	30,3	1,5	840	57,9	1 609	16,0	1,9
Türkei	8	-38,5	8	-83,0	1,0	54	100,0	172	145,7	3,2
Ukraine	49	-89,8	64	-93,0	1,3	207	-95,0	293	-96,7	1,4
Ungarn	75	5,6	372	17,0	5,0	439	121,7	2 812	150,2	6,4
Vereinigtes Königreich	172	-23,9	372	-2,4	2,2	531	-4,2	919	5,9	1,7
Zypern	1	-	1	-	1,0	1	-	1	-	1,0
Sonstige europäische Länder	180	215,8	286	97,2	1,6	426	8,4	1 014	49,8	2,4

**Noch 8. Ankünfte, Übernachtungen und Aufenthaltsdauer der Gäste in Beherbergungsbetrieben (einschl. Camping)
nach Reisegebieten und Herkunftsländern**

Land Reisegebiet ----- Herkunftsland	Juni 2023					Januar bis Juni 2023				
	Ankünfte		Übernachtungen		durch- schn. Aufent- halts- dauer	Ankünfte		Übernachtungen		durch- schn. Aufent- halts- dauer
	insge- samt	Veränd. gegen- über Vorj.- monat	insge- samt	Veränd. gegen- über Vorj.- monat		insge- samt	Veränd. gegen- über Vorj.- zeitr.	insge- samt	Veränd. gegen- über Vorj.- zeitr.	
	Anzahl	%	Anzahl	%	Tage	Anzahl	%	Anzahl	%	Tage
	Anhalt-Wittenberg									
Afrika	16	45,5	32	68,4	2,0	98	104,2	162	161,3	1,7
Südafrika	10	66,7	15	25,0	1,5	15	-51,6	21	-47,5	1,4
Sonstige afrikanische Länder	6	20,0	17	142,9	2,8	83	388,2	141	540,9	1,7
Asien	156	22,8	218	31,3	1,4	801	19,6	1 075	7,2	1,3
Arabische Golfstaaten	18	50,0	19	46,2	1,1	49	226,7	69	200,0	1,4
China (einschl. Hongkong)	23	**	30	900,0	1,3	68	871,4	94	944,4	1,4
Indien	5	66,7	9	50,0	1,8	7	-12,5	11	-63,3	1,6
Israel	18	157,1	28	250,0	1,6	30	42,9	42	-19,2	1,4
Japan	3	50,0	3	50,0	1,0	50	733,3	54	184,2	1,1
Korea, Republik	56	194,7	88	363,2	1,6	336	-24,3	500	-10,2	1,5
Taiwan	-	-100,0	-	-100,0	-	4	300,0	4	300,0	1,0
Sonstige asiatische Länder	33	-59,8	41	-64,0	1,2	257	53,0	301	-3,5	1,2
Amerika	661	5,8	1 002	7,4	1,5	1 518	24,3	2 293	24,6	1,5
Kanada	25	127,3	32	146,2	1,3	76	105,4	121	152,1	1,6
Vereinigte Staaten	557	-4,5	846	-1,6	1,5	1 235	12,0	1 853	12,8	1,5
Sonstige nordamerik. Länder	13	-	24	-	1,8	13	-	24	-	1,8
Mittelamerika/Karibik	44	340,0	68	423,1	1,5	62	138,5	93	93,8	1,5
Brasilien	12	140,0	16	128,6	1,3	78	550,0	106	360,9	1,4
Sonstige südamerik. Länder	10	-37,5	16	-60,0	1,6	54	25,6	96	21,5	1,8
Australien, Ozeanien	30	172,7	50	284,6	1,7	120	166,7	168	162,5	1,4
Australien	22	120,0	42	281,8	1,9	102	137,2	150	145,9	1,5
Neuseeland, Ozeanien	8	700,0	8	300,0	1,0	18	800,0	18	500,0	1,0
Ohne Angaben	218	27,5	357	34,2	1,6	608	96,8	916	98,3	1,5

**Noch 8. Ankünfte, Übernachtungen und Aufenthaltsdauer der Gäste in Beherbergungsbetrieben (einschl. Camping)
nach Reisegebieten und Herkunftsländern**

Land Reisegebiet ----- Herkunftsland	Juni 2023					Januar bis Juni 2023				
	Ankünfte		Übernachtungen		durch- schn. Aufent- halts- dauer	Ankünfte		Übernachtungen		durch- schn. Aufent- halts- dauer
	insge- samt	Veränd. gegen- über Vorj.- monat	insge- samt	Veränd. gegen- über Vorj.- monat		insge- samt	Veränd. gegen- über Vorj.- zeitr.	insge- samt	Veränd. gegen- über Vorj.- zeitr.	
	Anzahl	%	Anzahl	%	Tage	Anzahl	%	Anzahl	%	Tage
	Magdeburg, Börde-Elbe-Heide									
Zusammen	86 883	3,0	187 518	3,2	2,2	374 505	17,0	853 286	11,5	2,3
Deutschland	79 124	3,0	171 549	2,9	2,2	341 797	17,3	780 365	11,7	2,3
Ausland	7 759	2,7	15 969	7,0	2,1	32 708	14,6	72 921	9,8	2,2
Europa	7 155	0,6	14 609	3,6	2,0	30 475	12,9	68 049	8,1	2,2
Belgien	231	16,7	426	32,7	1,8	928	17,2	1 817	49,7	2,0
Bulgarien	15	36,4	76	442,9	5,1	173	101,2	767	274,1	4,4
Dänemark	551	8,9	801	-28,0	1,5	2 005	4,2	3 464	0,9	1,7
Estland	34	9,7	88	83,3	2,6	126	8,6	247	-60,8	2,0
Finnland	75	-9,6	114	-0,9	1,5	270	40,6	600	80,2	2,2
Frankreich	228	67,6	595	121,2	2,6	821	11,7	1 830	52,4	2,2
Griechenland	7	-84,1	21	-64,4	3,0	96	5,5	320	119,2	3,3
Irland	19	-72,9	27	-92,5	1,4	94	-54,6	184	-70,3	2,0
Island	-	-100,0	-	-100,0	-	18	50,0	31	6,9	1,7
Italien	124	31,9	254	19,8	2,0	709	30,6	1 732	63,2	2,4
Kroatien	21	-32,3	58	-73,1	2,8	127	27,0	388	-40,0	3,1
Lettland	36	-59,1	52	-68,5	1,4	176	-8,3	274	-8,7	1,6
Litauen	166	-56,3	246	-58,7	1,5	873	20,2	1 779	77,0	2,0
Luxemburg	71	129,0	130	176,6	1,8	152	-5,6	275	15,1	1,8
Malta	-	-100,0	-	-100,0	-	37	37,0	73	102,8	2,0
Niederlande	1 471	3,7	2 455	18,7	1,7	5 363	14,2	8 793	21,0	1,6
Norwegen	186	-7,5	234	-11,7	1,3	383	13,0	531	15,4	1,4
Österreich	586	24,9	1 129	28,3	1,9	2 122	15,5	4 602	24,4	2,2
Polen	817	-15,2	2 097	-22,4	2,6	5 377	31,0	13 243	-14,0	2,5
Portugal	19	-24,0	21	-60,4	1,1	100	-40,1	522	-63,9	5,2
Rumänien	77	16,7	394	-20,1	5,1	493	18,8	3 493	-1,2	7,1
Russische Föderation	16	-44,8	32	-3,0	2,0	120	31,9	298	92,3	2,5
Schweden	276	20,5	370	22,9	1,3	729	17,8	1 117	14,4	1,5
Schweiz	419	-1,4	790	3,4	1,9	1 458	17,1	3 235	32,5	2,2
Slowakei	58	18,4	308	19,8	5,3	306	10,5	1 941	-2,1	6,3
Slowenien	40	60,0	488	82,1	12,2	205	38,5	1 666	39,8	8,1
Spanien	119	-80,3	468	-39,7	3,9	851	-68,2	1 923	-46,8	2,3
Tschechische Republik	152	-25,9	303	-32,7	2,0	886	-2,9	2 010	-5,5	2,3
Türkei	28	3,7	96	37,1	3,4	148	-6,3	373	-8,1	2,5
Ukraine	137	-25,1	191	-23,9	1,4	794	-25,0	1 213	-32,2	1,5
Ungarn	146	175,5	542	228,5	3,7	468	50,0	1 653	99,9	3,5
Vereinigtes Königreich	310	-10,1	556	8,0	1,8	1 634	20,1	2 990	5,5	1,8
Zypern	1	-66,7	1	-75,0	1,0	15	50,0	39	129,4	2,6
Sonstige europäische Länder	719	846,1	1 246	439,4	1,7	2 418	270,9	4 626	172,3	1,9

**Noch 8. Ankünfte, Übernachtungen und Aufenthaltsdauer der Gäste in Beherbergungsbetrieben (einschl. Camping)
nach Reisegebieten und Herkunftsländern**

Land Reisegebiet ----- Herkunftsland	Juni 2023					Januar bis Juni 2023				
	Ankünfte		Übernachtungen		durch- schn. Aufent- halts- dauer	Ankünfte		Übernachtungen		durch- schn. Aufent- halts- dauer
	insge- samt	Veränd. gegen- über Vorj.- monat	insge- samt	Veränd. gegen- über Vorj.- monat		insge- samt	Veränd. gegen- über Vorj.- zeitr.	insge- samt	Veränd. gegen- über Vorj.- zeitr.	
	Anzahl	%	Anzahl	%	Tage	Anzahl	%	Anzahl	%	Tage
	Magdeburg, Elbe-Börde-Heide									
Afrika	11	-26,7	20	-60,0	1,8	67	-4,3	179	25,2	2,7
Südafrika	2	-75,0	2	-92,6	1,0	18	-5,3	43	-21,8	2,4
Sonstige afrikanische Länder	9	28,6	18	-21,7	2,0	49	-3,9	136	54,5	2,8
Asien	181	39,2	553	165,9	3,1	656	107,6	1 688	119,5	2,6
Arabische Golfstaaten	12	-50,0	26	-36,6	2,2	65	35,4	154	45,3	2,4
China (einschl. Hongkong)	60	500,0	96	638,5	1,6	158	507,7	291	686,5	1,8
Indien	8	-65,2	13	-55,2	1,6	45	9,8	97	-16,4	2,2
Israel	8	-46,7	40	-2,4	5,0	73	52,1	207	101,0	2,8
Japan	17	112,5	60	566,7	3,5	89	323,8	246	748,3	2,8
Korea, Republik	1	-87,5	3	-70,0	3,0	19	58,3	25	25,0	1,3
Taiwan	1	-80,0	2	-66,7	2,0	16	45,5	21	75,0	1,3
Sonstige asiatische Länder	74	100,0	313	430,5	4,2	191	75,2	647	87,0	3,4
Amerika	323	40,4	638	38,7	2,0	1 099	28,2	2 302	18,1	2,1
Kanada	29	38,1	98	188,2	3,4	102	20,0	315	108,6	3,1
Vereinigte Staaten	257	58,6	459	39,5	1,8	836	52,8	1 570	25,0	1,9
Sonstige nordamerik. Länder	-	-	-	-	-	-	-	-	-	-
Mittelamerika/Karibik	15	-21,1	23	-28,1	1,5	61	-51,6	157	-41,4	2,6
Brasilien	7	-61,1	10	-80,4	1,4	37	-26,0	65	-54,9	1,8
Sonstige südamerik. Länder	15	50,0	48	242,9	3,2	63	28,6	195	50,0	3,1
Australien, Ozeanien	43	87,0	70	100,0	1,6	120	118,2	238	63,0	2,0
Australien	31	55,0	55	77,4	1,8	93	93,8	204	48,9	2,2
Neuseeland, Ozeanien	12	300,0	15	275,0	1,3	27	285,7	34	277,8	1,3
Ohne Angaben	46	-2,1	79	21,5	1,7	291	14,1	465	0,4	1,6

**Noch 8. Ankünfte, Übernachtungen und Aufenthaltsdauer der Gäste in Beherbergungsbetrieben (einschl. Camping)
nach Reisegebieten und Herkunftsländern**

Land Reisegebiet ----- Herkunftsland	Juni 2023					Januar bis Juni 2023				
	Ankünfte		Übernachtungen		durch- schn. Aufent- halts- dauer	Ankünfte		Übernachtungen		durch- schn. Aufent- halts- dauer
	insge- samt	Veränd. gegen- über Vorj.- monat	insge- samt	Veränd. gegen- über Vorj.- monat		insge- samt	Veränd. gegen- über Vorj.- zeitr.	insge- samt	Veränd. gegen- über Vorj.- zeitr.	
	Anzahl	%	Anzahl	%	Tage	Anzahl	%	Anzahl	%	Tage
	Altmark									
Zusammen	31 955	2,9	75 908	-3,0	2,4	115 728	15,4	302 259	11,8	2,6
Deutschland	31 046	3,4	72 352	-3,7	2,3	111 962	15,7	285 877	12,1	2,6
Ausland	909	-12,9	3 556	14,6	3,9	3 766	7,7	16 382	7,7	4,3
Europa	845	-14,8	3 438	14,0	4,1	3 423	3,6	15 683	5,8	4,6
Belgien	19	18,8	27	12,5	1,4	80	21,2	144	24,1	1,8
Bulgarien	10	-50,0	500	30,2	50,0	67	-30,2	2 387	-10,6	35,6
Dänemark	64	56,1	118	90,3	1,8	241	40,9	465	45,3	1,9
Estland	-	-	-	-	-	1	-	1	-	1,0
Finnland	7	16,7	9	-59,1	1,3	71	77,5	172	21,1	2,4
Frankreich	27	28,6	44	29,4	1,6	89	36,9	122	14,0	1,4
Griechenland	-	-100,0	-	-100,0	-	6	100,0	21	320,0	3,5
Irland	4	-	4	-	1,0	21	425,0	65	**	3,1
Island	-	-	-	-	-	1	-	1	-	1,0
Italien	17	325,0	31	181,8	1,8	86	186,7	211	134,4	2,5
Kroatien	4	300,0	80	**	20,0	21	10,5	377	74,5	18,0
Lettland	3	-50,0	4	-60,0	1,3	10	-28,6	19	-13,6	1,9
Litauen	4	-33,3	52	8,3	13,0	39	-59,8	282	-69,4	7,2
Luxemburg	1	-50,0	1	-50,0	1,0	4	-55,6	6	-45,5	1,5
Malta	-	-100,0	-	-100,0	-	-	-100,0	-	-100,0	-
Niederlande	212	3,9	495	10,0	2,3	613	-2,7	1 223	-9,9	2,0
Norwegen	35	12,9	58	7,4	1,7	47	-4,1	76	-13,6	1,6
Österreich	46	-25,8	79	-32,5	1,7	191	8,5	328	-16,3	1,7
Polen	118	-60,0	1 249	34,3	10,6	926	-1,6	7 418	39,3	8,0
Portugal	-	-100,0	-	-100,0	-	47	9,3	109	-72,3	2,3
Rumänien	5	-58,3	9	-82,4	1,8	30	-50,8	77	-61,1	2,6
Russische Föderation	-	-100,0	-	-100,0	-	2	-33,3	3	-	1,5
Schweden	52	6,1	63	21,2	1,2	142	17,4	186	4,5	1,3
Schweiz	125	43,7	194	79,6	1,6	251	13,1	447	15,5	1,8
Slowakei	1	-93,3	2	-98,6	2,0	76	16,9	169	-37,6	2,2
Slowenien	-	-100,0	-	-100,0	-	8	-65,2	9	-95,9	1,1
Spanien	9	-	18	800,0	2,0	25	177,8	36	125,0	1,4
Tschechische Republik	32	77,8	278	**	8,7	157	91,5	925	79,3	5,9
Türkei	2	100,0	2	-66,7	1,0	5	25,0	5	-61,5	1,0
Ukraine	3	-25,0	3	-70,0	1,0	24	-11,1	90	-19,6	3,8
Ungarn	6	-14,3	12	71,4	2,0	18	-55,0	42	-51,7	2,3
Vereinigtes Königreich	36	-14,3	100	58,7	2,8	110	-28,6	245	-24,4	2,2
Zypern	-	-	-	-	-	-	-	-	-	-
Sonstige europäische Länder	3	-	6	100,0	2,0	14	-62,2	22	-93,0	1,6

**Noch 8. Ankünfte, Übernachtungen und Aufenthaltsdauer der Gäste in Beherbergungsbetrieben (einschl. Camping)
nach Reisegebieten und Herkunftsländern**

Land Reisegebiet ----- Herkunftsland	Juni 2023					Januar bis Juni 2023				
	Ankünfte		Übernachtungen		durch- schn. Aufent- halts- dauer	Ankünfte		Übernachtungen		durch- schn. Aufent- halts- dauer
	insge- samt	Veränd. gegen- über Vorj.- monat	insge- samt	Veränd. gegen- über Vorj.- monat		insge- samt	Veränd. gegen- über Vorj.- zeitr.	insge- samt	Veränd. gegen- über Vorj.- zeitr.	
	Anzahl	%	Anzahl	%	Tage	Anzahl	%	Anzahl	%	Tage
	Altmark									
Afrika	1	-	2	-	2,0	1	-50,0	2	-50,0	2,0
Südafrika	-	-	-	-	-	-	-	-	-	-
Sonstige afrikanische Länder	1	-	2	-	2,0	1	-50,0	2	-50,0	2,0
Asien	8	60,0	16	77,8	2,0	32	68,4	50	31,6	1,6
Arabische Golfstaaten	-	-	-	-	-	-	-100,0	-	-100,0	-
China (einschl. Hongkong)	2	-	10	-	5,0	3	-	11	-	3,7
Indien	-	-	-	-	-	-	-100,0	-	-100,0	-
Israel	3	-	3	-	1,0	6	-	6	-	1,0
Japan	3	-	3	-	1,0	5	150,0	8	100,0	1,6
Korea, Republik	-	-	-	-	-	4	-	4	-	1,0
Taiwan	-	-	-	-	-	6	200,0	12	100,0	2,0
Sonstige asiatische Länder	-	-100,0	-	-100,0	-	8	-27,3	9	-40,0	1,1
Amerika	28	21,7	54	20,0	1,9	115	57,5	344	81,1	3,0
Kanada	1	-66,7	1	-85,7	1,0	20	-9,1	76	18,8	3,8
Vereinigte Staaten	22	37,5	26	44,4	1,2	75	70,5	142	40,6	1,9
Sonstige nordamerik. Länder	-	-	-	-	-	-	-	-	-	-
Mittelamerika/Karibik	-	-	-	-	-	9	200,0	81	**	9,0
Brasilien	-	-100,0	-	-100,0	-	1	-75,0	1	-95,0	1,0
Sonstige südamerik. Länder	5	-	27	-	5,4	10	-	44	-	4,4
Australien, Ozeanien	4	100,0	6	50,0	1,5	16	6,7	20	-28,6	1,3
Australien	2	-	4	-	2,0	12	-	16	-27,3	1,3
Neuseeland, Ozeanien	2	-	2	-50,0	1,0	4	33,3	4	-33,3	1,0
Ohne Angaben	23	4,5	40	42,9	1,7	179	110,6	283	116,0	1,6

9. Beherbergungsbetriebe (einschl. Camping), darunter Hotels (ohne Hotel garnis), Schlafgelegenheiten und Auslastung der Kapazitäten für ausgewählte Gemeinden und touristische Zielorte

Gemeinde Betriebe gesamt dar. Hotels (ohne Hotels garnis)	Juni 2023							Jan. bis Juni 2023
	Betriebe			in den Betrieben angebotene Schlafgelegenheiten ¹				durch- schnitt- liche Aus- lastung
	ins- gesamt	darunter geöffnete		ins- gesamt	Verände- rung ge- genüber dem Vor- jahres- monat	durch- schnitt- liche Aus- lastung	nachrichtlich	
		zu- sammen	Verände- rung ge- genüber dem Vor- jahres- monat				maximales Angebot an Schlafge- legenheiten der letzten 13 Monate	
Anzahl		%	Anzahl	%		Anzahl	%	
Annaburg, Stadt	2	2	-
dar. Hotels (ohne Hotels garnis)	-	-	-	-	-	-	-	-
Arendsee (Altmark), Stadt	16	16	-	1 888	-1,5	43,3	1 944	29,3
dar. Hotels (ohne Hotels garnis)	4	4	33,3	175	25,9	45,4	181	32,2
Arnstein, Stadt	3	3	-
dar. Hotels (ohne Hotels garnis)	1	1	-
Aschersleben, Stadt	9	9	-	353	3,5	35,9	364	29,2
dar. Hotels (ohne Hotels garnis)	5	5	-	285	8,4	34,7	286	28,5
Bad Bibra, Stadt	4	4	-
dar. Hotels (ohne Hotels garnis)	2	2	-
Bad Dürrenberg, Solestadt	4	4	-	146	-	54,4	146	37,2
dar. Hotels (ohne Hotels garnis)	3	3	-
Bad Lauchstädt, Goethestadt	5	5	-	132	-1,5	38,6	134	29,9
dar. Hotels (ohne Hotels garnis)	1	1	-
Bad Schmiedeberg	10	10	11,1	1 494	3,2	55,6	1 499	56,7
dar. Hotels (ohne Hotels garnis)	3	3	-
Ballenstedt, Stadt	7	7	-	258	-17,0	33,3	258	28,0
dar. Hotels (ohne Hotels garnis)	2	2	-
Barby, Stadt	5	5	-	319	0,3	61,5	319	67,6
dar. Hotels (ohne Hotels garnis)	-	-	-	-	-	-	-	-
Bernburg (Saale), Stadt	13	13	-	726	0,6	49,4	737	38,5
dar. Hotels (ohne Hotels garnis)	5	5	-
Bitterfeld-Wolfen, Stadt	12	11	10,0	1 049	5,6	35,0	1 126	22,6
dar. Hotels (ohne Hotels garnis)	6	5	-16,7	258	-21,3	46,3	333	30,6
Blankenburg (Harz), Stadt	21	20	-	1 197	1,5	49,7	1 285	45,2
dar. Hotels (ohne Hotels garnis)	9	9	-	546	2,4	41,7	562	37,2
Burg, Stadt	6	6	-	336	-	47,9	336	41,1
dar. Hotels (ohne Hotels garnis)	2	2	-
Coswig (Anhalt), Stadt	7	7	-	804	0,5	38,2	804	22,6
dar. Hotels (ohne Hotels garnis)	2	2	-
Dessau-Roßlau, Stadt	26	26	8,3	2 064	25,9	45,4	2 139	32,9
dar. Hotels (ohne Hotels garnis)	7	7	16,7	986	40,1	55,1	1 054	38,7
Eisleben, Lutherstadt	13	13	18,2	379	11,1	40,4	382	28,6
dar. Hotels (ohne Hotels garnis)	6	6	-	225	-1,3	46,4	228	32,8
Falkenstein/Harz, Stadt	6	4	-	114	-	24,6	304	18,6
dar. Hotels (ohne Hotels garnis)	2	1	-
Flechtingen	5	5	-	455	-	86,0	455	82,9
dar. Hotels (ohne Hotels garnis)	-	-	-	-	-	-	-	-
Freyburg (Unstrut), Stadt	10	9	-10,0	429	-2,9	54,8	442	33,6
dar. Hotels (ohne Hotels garnis)	7	7	-	363	-0,8	57,1	366	35,0
Gardelegen, Hansestadt	12	12	-	573	-0,3	21,1	575	18,4
dar. Hotels (ohne Hotels garnis)	3	3	-
Genthin, Stadt	9	9	-	341	-0,6	30,7	343	23,7
dar. Hotels (ohne Hotels garnis)	3	3	-

¹ Doppelbetten zählen als 2 Schlafgelegenheiten. Für Camping wird 1 Stellplatz in 4 Schlafgelegenheiten umgerechnet.

Noch 9. Beherbergungsbetriebe (einschl. Camping), darunter Hotels (ohne Hotels garnis), Schlafgelegenheiten und Auslastung der Kapazitäten für ausgewählte Gemeinden und touristische Zielorte

Gemeinde Betriebe gesamt dar. Hotels (ohne Hotels garnis)	Juni 2023							Jan. bis Juni 2023
	Betriebe			in den Betrieben angebotene Schlafgelegenheiten ¹				durchschnittliche Auslastung
	insgesamt	darunter geöffnete		insgesamt	Veränderung gegenüber dem Vorjahresmonat	durchschnittliche Auslastung	nachrichtlich	
		zusammen	Veränderung gegenüber dem Vorjahresmonat				maximales Angebot an Schlafgelegenheiten der letzten 13 Monate	
	Anzahl	%	Anzahl	%		Anzahl	%	
Gräfenhainichen, Stadt	5	5	-	307	-34,5	14,9	469	8,0
dar. Hotels (ohne Hotels garnis)	1	1	-
Halberstadt, Stadt	16	15	-	868	-1,6	34,0	1 033	25,3
dar. Hotels (ohne Hotels garnis)	9	9	-	545	0,4	39,7	545	31,0
Haldensleben, Stadt	9	9	-	440	-13,7	29,9	496	22,0
dar. Hotels (ohne Hotels garnis)	3	3	-	56	-	35,6	56	30,6
Halle (Saale), Stadt	39	36	-5,3	2 987	-1,4	48,4	3 141	39,5
dar. Hotels (ohne Hotels garnis)	14	14	-	1 535	2,0	45,6	1 540	35,6
Harzgerode, Stadt	14	12	20,0	1 843	3,5	19,2	2 172	15,0
dar. Hotels (ohne Hotels garnis)	5	5	-	528	-18,5	43,6	652	37,8
Havelberg, Hansestadt	8	7	16,7	670	1,8	23,6	687	23,4
dar. Hotels (ohne Hotels garnis)	2	2	-
Hettstedt, Stadt	3	3	-	74	1,4	43,0	76	34,9
dar. Hotels (ohne Hotels garnis)	1	1	-
Hohenmölsen, Stadt	6	6	-	562	-	25,9	562	13,1
dar. Hotels (ohne Hotels garnis)	1	1	-
Ilseburg (Harz), Stadt	19	19	-	1 357	0,1	27,0	1 367	25,6
dar. Hotels (ohne Hotels garnis)	8	8	-	588	0,5	44,6	588	38,7
Jessen (Elster), Stadt	5	5	-	126	3,3	46,5	129	36,3
dar. Hotels (ohne Hotels garnis)	3	3	-
Kalbe (Milde), Stadt	7	7	-	423	-11,3	58,0	477	53,1
dar. Hotels (ohne Hotels garnis)	3	3	-
Kamern	4	4	-
dar. Hotels (ohne Hotels garnis)	-	-	-	-	-	-	-	-
Kelbra (Kyffhäuser), Stadt	8	7	16,7	960	3,0	27,1	1 020	14,3
dar. Hotels (ohne Hotels garnis)	3	2	100,0
Kemberg, Stadt	11	10	11,1	1 182	5,7	36,5	1 196	21,6
dar. Hotels (ohne Hotels garnis)	2	2	-
Klötze, Stadt	6	6	20,0	228	115,1	20,3	228	18,8
dar. Hotels (ohne Hotels garnis)	3	3	-	60	3,4	12,6	60	11,8
Köthen (Anhalt), Stadt	6	6	-	227	1,3	33,1	231	25,0
dar. Hotels (ohne Hotels garnis)	2	2	-
Magdeburg, Landeshauptstadt	50	50	2,0	6 447	1,9	40,2	6 542	32,9
dar. Hotels (ohne Hotels garnis)	20	20	-	3 622	0,3	45,3	3 680	35,2
Merseburg, Stadt	9	9	-	796	5,7	40,0	847	30,8
dar. Hotels (ohne Hotels garnis)	8	8	-
Naumburg (Saale), Stadt	50	48	2,1	3 777	3,0	45,5	3 988	34,1
dar. Hotels (ohne Hotels garnis)	15	14	-6,7	596	-23,3	38,9	785	23,2
Nebra (Unstrut), Stadt	3	3	-
dar. Hotels (ohne Hotels garnis)	2	2	-
Oberharz am Brocken, Stadt	44	41	-4,7	3 413	-2,0	23,0	3 555	17,8
dar. Hotels (ohne Hotels garnis)	14	13	-7,1	703	-5,6	28,0	763	25,8
Oranienbaum-Wörlitz, Stadt	13	13	8,3	661	16,4	49,5	666	38,9
dar. Hotels (ohne Hotels garnis)	6	6	-	396	0,5	60,9	396	47,9

¹ Doppelbetten zählen als 2 Schlafgelegenheiten. Für Camping wird 1 Stellplatz in 4 Schlafgelegenheiten umgerechnet.

Noch 9. Beherbergungsbetriebe (einschl. Camping), darunter Hotels (ohne Hotels garnis), Schlafgelegenheiten und Auslastung der Kapazitäten für ausgewählte Gemeinden und touristische Zielorte

Gemeinde Betriebe gesamt dar. Hotels (ohne Hotels garnis)	Juni 2023							Jan. bis Juni 2023
	Betriebe			in den Betrieben angebotene Schlafgelegenheiten ¹				durch- schnitt- liche Aus- lastung
	ins- gesamt	darunter geöffnete		ins- gesamt	Verände- rung ge- genüber dem Vor- jahres- monat	durch- schnitt- liche Aus- lastung	nachrichtlich	
		zu- sammen	Verände- rung ge- genüber dem Vor- jahres- monat				maximales Angebot an Schlafge- legenheiten der letzten 13 Monate	
Anzahl	%		Anzahl	%		Anzahl	%	
Oschersleben (Bode), Stadt	5	5	-	358	0,8	31,0	360	22,4
dar. Hotels (ohne Hotels garnis)	2	2	-
Osterburg (Altmark), Hansestadt	3	2	-
dar. Hotels (ohne Hotels garnis)	2	1	-
Osterwieck, Stadt	4	4	33,3	85	129,7	27,0	85	24,7
dar. Hotels (ohne Hotels garnis)	3	3	50,0
Quedlinburg, Welterbestadt	61	58	-3,3	2 985	-3,9	46,2	3 151	38,3
dar. Hotels (ohne Hotels garnis)	16	14	-12,5	1 054	-9,3	58,3	1 167	50,0
Querfurt, Stadt	6	6	20,0	146	5,0	22,6	155	22,3
dar. Hotels (ohne Hotels garnis)	4	4	33,3
Salzwedel, Hansestadt	5	5	-	187	-1,1	27,3	189	23,0
dar. Hotels (ohne Hotels garnis)	3	3	-
Sangerhausen, Stadt	12	11	-	335	-0,6	39,4	352	28,5
dar. Hotels (ohne Hotels garnis)	1	1	-
Schollene	1	1	-
dar. Hotels (ohne Hotels garnis)	-	-	-	-	-	-	-	-
Schönebeck (Elbe), Stadt	16	16	-	1 288	-1,5	40,8	1 333	32,7
dar. Hotels (ohne Hotels garnis)	4	4	-	183	-3,2	41,8	210	27,9
Seegebiet Mansfelder Land	6	6	50,0	389	-1,3	31,0	423	15,2
dar. Hotels (ohne Hotels garnis)	3	3	50,0
Staßfurt, Stadt	5	5	-	138	-0,7	39,5	139	32,8
dar. Hotels (ohne Hotels garnis)	2	2	-
Stendal, Hansestadt	8	8	-	316	-2,5	51,2	330	41,5
dar. Hotels (ohne Hotels garnis)	4	4	-	189	-5,0	61,4	201	47,0
Südharz	14	14	-	819	-4,5	42,5	885	35,6
dar. Hotels (ohne Hotels garnis)	8	8	-	565	1,3	46,9	578	43,7
Tangermünde, Stadt	14	14	-	876	1,9	44,4	881	32,6
dar. Hotels (ohne Hotels garnis)	5	5	-	465	-1,1	46,4	470	34,8
Thale, Stadt	48	46	2,2	3 011	2,1	40,8	3 226	33,7
dar. Hotels (ohne Hotels garnis)	19	19	5,6	1 187	6,7	37,9	1 202	33,1
Wanzleben-Börde, Stadt	3	3	-	120	41,2	39,2	120	28,3
dar. Hotels (ohne Hotels garnis)	2	2	-
Weißenfels, Stadt	10	10	-	340	5,3	41,8	342	34,0
dar. Hotels (ohne Hotels garnis)	4	4	-	178	3,5	53,2	179	43,8
Wernigerode, Stadt	102	99	4,2	6 510	2,3	42,5	6 654	38,1
dar. Hotels (ohne Hotels garnis)	35	34	9,7	2 925	4,4	50,4	2 975	45,3
Wittenberg, Lutherstadt	24	24	-7,7	1 793	1,6	35,1	1 862	23,6
dar. Hotels (ohne Hotels garnis)	11	11	-	971	5,8	46,7	1 032	31,4
Wolmirstedt, Stadt	4	4	-	188	-	43,9	188	31,1
dar. Hotels (ohne Hotels garnis)	2	2	-
Zahna-Elster, Stadt	3	3	-
dar. Hotels (ohne Hotels garnis)	-	-	-	-	-	-	-	-
Zeitz, Stadt	8	7	-12,5	168	-23,3	42,4	220	33,9
dar. Hotels (ohne Hotels garnis)	3	2	-33,3
Zerbst/Anhalt, Stadt	15	14	-	356	0,8	27,6	420	16,4
dar. Hotels (ohne Hotels garnis)	3	3	-

¹ Doppelbetten zählen als 2 Schlafgelegenheiten. Für Camping wird 1 Stellplatz in 4 Schlafgelegenheiten umgerechnet.

**Noch 10. Ankünfte, Übernachtungen und Aufenthaltsdauer der Gäste in Beherbergungsbetrieben (einschl. Camping),
darunter Hotels (ohne Hotels garnis) für ausgewählte Gemeinden und touristische Zielorte**

Gemeinde Betriebe gesamt dar. Hotels (ohne Hotels garnis)	Juni 2023					Januar bis Juni 2023				
	Ankünfte		Übernachtungen		durch- schn. Aufent- halts- dauer	Ankünfte		Übernachtungen		durch- schn. Aufent- halts- dauer
	insge- samt	Veränd. gegen- über Vorj.- monat	insge- samt	Veränd. gegen- über Vorj.- monat		insge- samt	Veränd. gegen- über Vorj.- zeitr.	insge- samt	Veränd. gegen- über Vorj.- zeitr.	
	Anzahl	%	Anzahl	%	Tage	Anzahl	%	Anzahl	%	Tage
Gräfenhainichen, Stadt	829	-7,5	1 376	-41,0	1,7	1 747	-1,7	3 468	-27,1	2,0
dar. Hotels (o. Hotels garnis)
Halberstadt, Stadt	4 475	3,5	8 842	6,8	2,0	21 275	15,2	39 860	8,4	1,9
dar. Hotels (o. Hotels garnis)	3 489	13,4	6 484	19,7	1,9	16 543	32,3	30 148	28,8	1,8
Haldensleben, Stadt	1 771	-1,7	3 950	8,5	2,2	6 164	12,1	12 220	9,9	2,0
dar. Hotels (o. Hotels garnis)	359	-0,6	598	-11,4	1,7	1 789	5,7	3 101	-3,1	1,7
Halle (Saale), Stadt	25 249	-0,2	43 345	-0,7	1,7	117 106	19,9	201 793	16,4	1,7
dar. Hotels (o. Hotels garnis)	14 561	2,0	20 983	-0,3	1,4	65 636	28,2	94 730	20,7	1,4
Harzgerode, Stadt	3 776	-7,9	10 634	-8,8	2,8	16 749	20,5	50 183	19,6	3,0
dar. Hotels (o. Hotels garnis)	2 277	-9,0	6 909	-7,2	3,0	11 704	16,5	35 019	14,8	3,0
Havelberg, Hansestadt	2 444	-13,2	4 741	-12,5	1,9	7 517	-5,4	14 691	-8,0	2,0
dar. Hotels (o. Hotels garnis)
Hettstedt, Stadt	605	-3,8	954	0,2	1,6	2 917	8,3	4 711	4,4	1,6
dar. Hotels (o. Hotels garnis)
Hohenmölsen, Stadt	2 036	-1,8	4 375	-3,6	2,1	5 626	24,3	13 316	19,4	2,4
dar. Hotels (o. Hotels garnis)
Ilseburg (Harz), Stadt	5 220	-2,6	10 953	-14,0	2,1	26 115	11,4	60 495	10,2	2,3
dar. Hotels (o. Hotels garnis)	4 108	-2,6	7 839	-7,3	1,9	19 736	1,8	41 059	6,0	2,1
Jessen (Elster), Stadt	810	-5,7	1 757	39,3	2,2	2 834	9,4	8 049	55,3	2,8
dar. Hotels (o. Hotels garnis)
Kalbe (Milde), Stadt	1 228	11,8	7 361	1,6	6,0	4 929	7,2	39 877	17,1	8,1
dar. Hotels (o. Hotels garnis)
Kamern
dar. Hotels (o. Hotels garnis)
Kelbra (Kyffhäuser), Stadt	3 809	6,8	7 791	-9,6	2,0	10 493	20,5	24 153	9,0	2,3
dar. Hotels (o. Hotels garnis)
Kemberg, Stadt	4 645	-7,0	12 932	-0,9	2,8	12 007	1,6	32 710	3,1	2,7
dar. Hotels (o. Hotels garnis)
Klötze, Stadt	576	58,2	1 390	75,9	2,4	2 063	33,8	5 039	9,3	2,4
dar. Hotels (o. Hotels garnis)	140	-17,2	227	-8,5	1,6	763	27,0	1 278	38,2	1,7
Köthen (Anhalt), Stadt	1 213	2,7	2 253	10,4	1,9	5 634	7,7	10 098	4,0	1,8
dar. Hotels (o. Hotels garnis)
Magdeburg, Landeshauptstadt	43 804	10,5	77 739	13,7	1,8	196 623	26,4	357 052	22,3	1,8
dar. Hotels (o. Hotels garnis)	27 605	3,6	49 216	12,1	1,8	128 566	24,4	228 408	24,1	1,8
Merseburg, Stadt	4 622	12,8	9 552	-3,5	2,1	20 724	13,7	44 772	-7,7	2,2
dar. Hotels (o. Hotels garnis)
Naumburg (Saale), Stadt	15 372	4,6	51 041	-0,2	3,3	51 987	16,6	210 742	12,4	4,1
dar. Hotels (o. Hotels garnis)	3 905	-16,6	6 963	-27,6	1,8	13 175	-4,7	23 344	-18,4	1,8
Nebra (Unstrut), Stadt
dar. Hotels (o. Hotels garnis)
Oberharz am Brocken, Stadt	8 632	-8,4	23 585	-16,9	2,7	37 344	2,8	107 744	1,3	2,9
dar. Hotels (o. Hotels garnis)	2 401	-10,7	5 908	-19,2	2,5	12 762	-6,4	32 914	-10,4	2,6
Oranienbaum-Wörlitz, Stadt	4 790	-12,5	9 820	0,8	2,1	19 737	-0,4	38 094	2,6	1,9
dar. Hotels (o. Hotels garnis)	3 633	-14,7	7 236	-4,0	2,0	16 599	-1,6	30 582	-1,6	1,8

11. Beherbergungsbetriebe (einschl. Camping), Schlafgelegenheiten und Auslastung der Kapazitäten nach Gemeindegruppen

Land Gemeindegruppe	Juni 2023							Januar bis Juni 2023	
	Betriebe			in den Betrieben angebotene Schlafgelegenheiten ¹				durchschnittliche Auslastung	
	insgesamt	darunter geöffnete		insgesamt	Veränd. gegenüber Vorjahresmonat	durchschnittliche Auslastung	nachrichtl.		
		zusammen	Veränd. gegenüber Vorjahresmonat				maxim. Angebot Schlafgelegenheiten d. letzten 13 Monate		
Anzahl	%	Anzahl	%	Anzahl	%				
Sachsen-Anhalt insgesamt	1 135	1 098	1,8	77 871	1,3	37,0	81 662	29,7	
Heilbäder	42	42	2,4	3 619	0,1	54,1	3 698	52,5	
Luftkurorte	101	99	2,1	8 152	0,9	36,9	8 464	31,9	
Erholungsorte	312	295	0,3	19 722	1,0	38,5	20 998	31,0	
Sonstige Gemeinden	680	662	2,3	46 378	1,5	35,0	48 502	27,0	

12. Ankünfte, Übernachtungen und Aufenthaltsdauer der Gäste in Beherbergungsbetrieben (einschl. Camping) nach Gemeindegruppen

Land Gemeindegruppe	Juni 2023					Januar bis Juni 2023				
	Ankünfte		Übernachtungen		durchschn. Aufenthaltsdauer	Ankünfte		Übernachtungen		durchschn. Aufenthaltsdauer
	insgesamt	Veränd. gegenüber Vorj.-monat	insgesamt	Veränd. gegenüber Vorj.-monat		insgesamt	Veränd. gegenüber Vorj.-zeitraum	insgesamt	Veränd. gegenüber Vorj.-zeitraum	
	Anzahl	%	Anzahl	%	Tage	Anzahl	%	Anzahl	%	Tage
Sachsen-Anhalt insgesamt	372 974	3,2	862 610	-0,7	2,3	1 546 399	15,6	3 791 704	10,6	2,5
Heilbäder	9 052	4,6	58 715	5,4	6,5	35 273	10,7	293 033	16,1	8,3
Luftkurorte	29 927	-4,1	90 202	-11,4	3,0	134 410	9,8	438 785	6,9	3,3
Erholungsorte	88 284	-0,9	227 505	-4,7	2,6	387 011	10,2	1 033 338	6,9	2,7
Sonstige Gemeinden	245 711	5,6	486 188	2,9	2,0	989 705	18,9	2 026 548	12,7	2,0

¹ Doppelbetten zählen als 2 Schlafgelegenheiten. Für Camping wird 1 Stellplatz in 4 Schlafgelegenheiten umgerechnet.

13. Campingplätze mit Urlaubscamping und deren Stellplatzkapazitäten im Monat Juni 2023 nach Reisegebieten, kreisfreien Städten und Landkreisen

Land Reisegebiet Kreisfreie Stadt/Landkreis	Campingplätze			Von den geöffneten Campingplätzen angebotene Stellplätze		
	ins- gesamt	darunter geöffnet ¹		ins- gesamt	Verände- rung ge- genüber dem Vor- jahres- monat	nachrichtlich
		zusammen	Verände- rung ge- genüber dem Vor- jahres- monat			maximales Angebot an Stellplätzen der letzten 13 Monate
	Anzahl		%	Anzahl	%	Anzahl
Sachsen-Anhalt insgesamt	88	87	8,7	5 414	2,3	5 593
	Reisegebiete					
Harz und Harzvorland	17	16	6,7	1 249	4,6	1 289
Halle, Saale, Unstrut	17	17	13,3	819	4,1	821
Anhalt-Wittenberg	16	16	14,3	1 066	3,9	1 106
Magdeburg, Elbe-Börde-Heide	21	21	-4,5	1 496	-4,7	1 563
Altmark	17	17	21,4	784	9,5	814
	Kreisfreie Städte/Landkreise					
Dessau-Roßlau, Stadt	2	2	100,0	.	.	.
Halle (Saale), Stadt	1	1	-	.	.	.
Magdeburg, Stadt	3	3	-	.	.	.
Altmarkkreis Salzwedel	7	7	40,0	.	.	.
Anhalt-Bitterfeld	5	5	-	369	2,8	369
Börde	5	5	-16,7	.	.	.
Burgenlandkreis	10	10	25,0	.	.	.
Harz	15	14	7,7	.	.	.
Jerichower Land	6	6	-	.	.	.
Mansfeld-Südharz	2	2	-	.	.	.
Saalekreis	6	6	-	227	-	229
Salzlandkreis	7	7	-	365	-	365
Stendal	10	10	11,1	.	.	.
Wittenberg	9	9	12,5	.	.	.

¹ Im Berichtsmonat ganz oder teilweise geöffnet.

Monatserhebung im Tourismus

- Camping -

CAM

Rücksendung bitte bis
zum 10. KT des Folgemonats

Statistisches Landesamt Sachsen-Anhalt
Dezernat 35
Merseburger Str. 2
06110 Halle (Saale)

Statistisches Landesamt Sachsen-Anhalt Postfach 20 11 56 06012 Halle (Saale)

Ansprechpartner/-in für Rückfragen
(freiwillige Angabe)

Name:

Telefon oder E-Mail:

Sie erreichen uns über

Telefon: (0345) 2318-0

Herr Luge -437

Frau Rauch -438

E-Mail:

tourismus@stala.mi.sachsen-anhalt.de

Vielen Dank für Ihre Mitarbeit.

Bitte beachten Sie bei der Beantwortung der Fragen die Erläuterungen zu **1** bis **14** in der separaten Unterlage.

Falls Anschrift oder Firmierung nicht mehr zutreffen, bitte auf Seite 2 korrigieren.

Identnummer
(bei Rückfragen bitte angeben)

Identnummer

Hinweis auf die Erhebungseinheit:

Die im Erhebungsteil des Fragebogens erfragten Angaben beziehen sich auf den einzelnen Beherbergungsbetrieb oder, falls die Beherbergung eine Nebentätigkeit des Betriebes ist, auf den mit dieser Nebentätigkeit befassten fachlichen Betriebsteil.

A Berichtsmonat und Berichtsjahr 01 2 0 2 3
Monat Jahr

B Angebot an Stellplätzen

i Flüchtlinge sind bei der Meldung nicht zu berücksichtigen.

1 Bitte nennen Sie die **Anzahl** der am letzten Öffnungstag des Berichtsmonats **tatsächlich angebotenen Stellplätze für Urlaubscamping** (ohne Dauercamping). **1** 07

C Angaben zu einer vorübergehenden Schließung, Wiedereröffnung oder gewerberechtl. Abmeldung des Betriebes **2**

i Bitte teilen Sie uns auch vorübergehende Schließungen mit, damit Sie für diesen Zeitraum keinen leeren Fragebogen senden müssen.

1 Der Betrieb wird vorübergehend geschlossen am 08 dieses Berichtsmonats
Tag

2 Der Betrieb wird voraussichtlich wieder eröffnet am 09 2 0
Tag Monat Jahr

3 Der Betrieb wurde **gewerberechtlich** endgültig abgemeldet am **3** 10 dieses Berichtsmonats
Tag

▶ Senden Sie uns bitte in diesem Fall die Gewerbeabmeldung zu.

Bitte aktualisieren Sie Ihre Anschrift, falls erforderlich.

Name und Anschrift

Bitte zurücksenden an

Statistisches Landesamt Sachsen-Anhalt
Dezernat 35
Postfach 20 11 56
06012 Halle (Saale)

Bemerkungen

Zur Vermeidung von Rückfragen unsererseits können Sie hier auf besondere Ereignisse und Umstände hinweisen, die Einfluss auf Ihre Angaben haben.

Identnummer

FÜR IHRE UNTERLAGEN

D Beherbergungsleistung im Berichtsmonat **4**

i Geben Sie in der folgenden Länderliste bitte jeweils die Ankünfte und Übernachtungen der privat oder geschäftlich anreisenden Gäste (ohne Tagesgäste und Flüchtlinge) an.

Wohnsitz der Gäste 5 (nicht Staatsangehörigkeit)	Anzahl der Ankünfte	Anzahl der Übernachtungen	Wohnsitz der Gäste 5 (nicht Staatsangehörigkeit)	Anzahl der Ankünfte	Anzahl der Übernachtungen
Deutschland 13	_____	_____	Tschech. Republik 40	_____	_____
Europa			Türkei 41	_____	_____
Belgien 21	_____	_____	Ukraine 44	_____	_____
Bulgarien 47	_____	_____	Ungarn 42	_____	_____
Dänemark 22	_____	_____	Zypern 45	_____	_____
Estland 15	_____	_____	Sonstiges Europa 7 43	_____	_____
Finnland 23	_____	_____	Afrika		
Frankreich 24	_____	_____	Rep. Südafrika 50	_____	_____
Griechenland 25	_____	_____	Sonstiges Afrika 8 55	_____	_____
Großbritannien/ Nordirland 26	_____	_____	Amerika		
Irland, Republik 27	_____	_____	Kanada 70	_____	_____
Island 28	_____	_____	USA 71	_____	_____
Italien 29	_____	_____	Mittelamerika/Karibik 9 72	_____	_____
Kroatien 20	_____	_____	Brasilien 73	_____	_____
Lettland 16	_____	_____	Sonst. Südamerika 10 84	_____	_____
Litauen 17	_____	_____	Sonst. Nordamerika 11 76	_____	_____
Luxemburg 30	_____	_____	Asien		
Malta 18	_____	_____	Arabische Golfstaaten 12 60	_____	_____
Niederlande 31	_____	_____	China, Volksrepublik/ Hongkong 61	_____	_____
Norwegen 32	_____	_____	Indien 69	_____	_____
Österreich 33	_____	_____	Israel 62	_____	_____
Polen 34	_____	_____	Japan 63	_____	_____
Portugal 35	_____	_____	Südkorea 64	_____	_____
Rumänien 48	_____	_____	Taiwan 65	_____	_____
Russland 36	_____	_____	Sonstiges Asien 13 66	_____	_____
Schweden 37	_____	_____	Australien, Ozeanien		
Schweiz 6 38	_____	_____	Australien 75	_____	_____
Slowakische Republik ... 19	_____	_____	Neuseeland, Ozeanien 14 79	_____	_____
Slowenien 46	_____	_____	Ohne Angabe 90	_____	_____
Spanien 39	_____	_____	Insgesamt 99	_____	_____

Monatserhebung im Tourismus

– Camping –

Unterrichtung nach § 17 Bundesstatistikgesetz (BStatG)¹ und nach der Datenschutz-Grundverordnung (EU) 2016/679 (DS-GVO)²

Zweck, Art und Umfang der Erhebung

Die Monatserhebung im Tourismus wird bei allen Betrieben oder Betriebsteilen durchgeführt, die nach Einrichtung oder Zweckbestimmung dazu dienen, mindestens zehn Gäste gleichzeitig vorübergehend zu beherbergen. Das Merkmal „Zahl der Gästezimmer“ wird zusätzlich einmal jährlich erhoben. Die Ergebnisse der Monatserhebung im Tourismus dienen als Grundlage für tourismuspolitische Entscheidungen, für infrastrukturelle Planungen sowie für Maßnahmen der Tourismuswerbung und der Marktforschung.

Nach der Definition der Welttourismus-Organisation umfasst der Tourismus „die Aktivitäten von Personen, die an Orte außerhalb ihrer gewohnten Umgebung reisen und sich dort zu Freizeit-, Geschäfts- oder bestimmten anderen Zwecken nicht länger als ein Jahr ohne Unterbrechung aufhalten“.

Mit den Ergebnissen der Monatserhebung im Tourismus werden auch die aus der europäischen Tourismusstatistik-Verordnung resultierenden Datenlieferungsverpflichtungen erfüllt.

Rechtsgrundlagen, Auskunftspflicht

Rechtsgrundlagen sind die Verordnung (EU) Nr. 692/2011 über die europäische Tourismusstatistik sowie das Beherbergungsstatistikgesetz (BeherbStatG) in Verbindung mit dem BStatG.

Erhoben werden die Angaben zu § 4 BeherbStatG.

Die Auskunftspflicht ergibt sich aus § 6 Absatz 1 Satz 1 BeherbStatG in Verbindung mit § 15 BStatG. Nach § 6 Absatz 1 Satz 2 BeherbStatG sind die Inhaberin, der Inhaber, die Leiterin oder der Leiter des Beherbergungsbetriebes auskunftspflichtig.

Nach § 11a Absatz 2 BStatG sind alle Unternehmen und Betriebe verpflichtet, ihre Meldungen auf elektronischem Weg an die statistischen Ämter zu übermitteln. Hierzu sind die von den statistischen Ämtern zur Verfügung gestellten Online-Verfahren zu nutzen. Im begründeten Einzelfall kann eine zeitlich befristete Ausnahme von der Online-Meldung vereinbart werden. Dies ist auf formlosen Antrag möglich. Die Pflicht, die erforderlichen Auskünfte zu erteilen, bleibt jedoch weiterhin bestehen.

Nach § 6 Absatz 3 BeherbStatG besteht für Unternehmen deren Inhaberinnen/Inhaber Existenzgründerinnen/Existenzgründer sind, im Kalenderjahr der Betriebseröffnung keine Auskunftspflicht. In den beiden folgenden Kalenderjahren besteht dann keine Auskunftspflicht, wenn das Unternehmen im jeweils letzten abgeschlossenen Geschäftsjahr Umsätze in Höhe von weniger als 800 000 Euro erwirtschaftet hat. Gesellschaften können sich auf die Befreiung von der Auskunftspflicht berufen, wenn alle an der Gesellschaft Beteiligten Existenzgründerinnen/Existenzgründer sind. Existenzgründerinnen/Existenzgründer sind natürliche Personen, die eine gewerbliche oder freiberufliche Tätigkeit in Form einer Neugründung, einer Übernahme oder einer tätigen Beteiligung aus abhängiger Beschäftigung oder aus der Nichtbeschäftigung heraus aufnehmen, § 6 Absatz 4 BeherbStatG. Existenzgründerinnen/Existenzgründer, die von ihrem Recht, keine Auskunft zu erteilen, Gebrauch machen wollen, haben das Vorliegen der vorgenannten Voraussetzungen nachzuweisen. Es steht ihnen jedoch frei, die Auskünfte zu erteilen.

Erteilen Auskunftspflichtige keine, keine vollständige, keine richtige oder nicht rechtzeitig Auskunft, können sie zur Erteilung der Auskunft mit einem Zwangsgeld angehalten werden.

¹ Den Wortlaut der nationalen Rechtsvorschriften in der jeweils geltenden Fassung finden Sie unter <https://www.gesetze-im-internet.de/>.

² Die Rechtsakte der EU in der jeweils geltenden Fassung und in deutscher Sprache finden Sie auf der Internetseite des Amtes für Veröffentlichungen der Europäischen Union unter <https://eur-lex.europa.eu/>.

Darüber hinaus handelt gem. § 23 BStatG ordnungswidrig, wer

- vorsätzlich oder fahrlässig entgegen § 15 Absatz 1 Satz 2, Absatz 2 und 5 Satz 1 BStatG eine Auskunft nicht, nicht rechtzeitig, nicht vollständig oder nicht wahrheitsgemäß erteilt,
- entgegen § 15 Absatz 3 BStatG eine Antwort nicht in der vorgeschriebenen Form erteilt oder
- entgegen § 11a Absatz 2 Satz 1 BStatG ein dort genanntes Verfahren nicht nutzt.

Die Ordnungswidrigkeit kann mit einer Geldbuße bis zu fünftausend Euro geahndet werden.

Nach § 15 Absatz 7 BStatG hat eine Anfechtungsklage gegen die Aufforderung zur Auskunftserteilung keine aufschiebende Wirkung.

Geheimhaltung

Die erhobenen Einzelangaben werden nach § 16 BStatG grundsätzlich geheim gehalten. Nur in ausdrücklich gesetzlich geregelten Ausnahmefällen oder wenn die Auskunftgebenden eingewilligt haben, dürfen Einzelangaben übermittelt werden.

Eine Übermittlung von Einzelangaben ist grundsätzlich zulässig an:

- öffentliche Stellen und Institutionen innerhalb des statistischen Verbunds, die mit der Durchführung einer Bundes- oder europäischen Statistik betraut sind (z. B. die Statistischen Ämter der Länder, die Bundesbank, das Statistische Amt der Europäischen Union [Eurostat]),
- Dienstleister, zu denen ein Auftragsverhältnis besteht (z. B. ITZBund, Rechenzentren der Länder).

Nach § 7 BeherbStatG dürfen an die obersten Bundes- und Landesbehörden für die Verwendung gegenüber den gesetzgebenden Körperschaften und für Zwecke der Planung, jedoch nicht für die Regelung von Einzelfällen, vom Statistischen Bundesamt und den statistischen Ämtern der Länder Tabellen mit statistischen Ergebnissen übermittelt werden, auch soweit Tabellenfelder nur einen einzigen Fall ausweisen.

Nach § 16 Absatz 6 BStatG ist es zulässig, den Hochschulen oder sonstigen Einrichtungen mit der Aufgabe unabhängiger wissenschaftlicher Forschung für die Durchführung wissenschaftlicher Vorhaben

1. Einzelangaben zu übermitteln, wenn die Einzelangaben so anonymisiert sind, dass sie nur mit einem unverhältnismäßig großen Aufwand an Zeit, Kosten und Arbeitskraft den Befragten oder Betroffenen zugeordnet werden können (faktisch anonymisierte Einzelangaben),
2. innerhalb speziell abgesicherter Bereiche des Statistischen Bundesamtes und der statistischen Ämter der Länder Zugang zu Einzelangaben ohne Name und Anschrift (formal anonymisierte Einzelangaben) zu gewähren, wenn wirksame Vorkehrungen zur Wahrung der Geheimhaltung getroffen werden.

Nach Artikel 7 Absatz 1 der Verordnung (EU) Nr. 557/2013 über den Zugang zu vertraulichen Daten für wissenschaftliche Zwecke darf Eurostat in seinen Räumen oder in den Räumen einer von Eurostat anerkannten Zugangseinrichtung für wissenschaftliche Zwecke Einzelangaben ohne Name und Anschrift zugänglich machen. Nach Artikel 7 Absatz 2 der Verordnung darf Eurostat darüber hinaus Einzelangaben für wissenschaftliche Zwecke weitergeben, wenn diese so verändert wurden, dass die Gefahr einer Identifizierung der statistischen Einheit auf ein angemessenes Maß verringert wurde. Der Zugang nach Absatz 2 kann gewährt werden, sofern in der den Zugang beantragenden Forschungseinrichtung geeignete Sicherheitsmaßnahmen getroffen wurden.

Die Pflicht zur Geheimhaltung besteht auch für Personen, die Einzelangaben erhalten.

Hilfsmerkmale, Identnummer, Löschung, Statistikregister

Name und Anschrift des Beherbergungsbetriebes sowie Name und Telefonnummer oder E-Mail-Adresse der für Rückfragen zur Verfügung stehenden Person sind Hilfsmerkmale, die lediglich der technischen Durchführung der Erhebung dienen. Angaben zu den Erhebungsmerkmalen werden solange verarbeitet und gespeichert, wie dies zur Erfüllung der gesetzlichen Verpflichtungen erforderlich ist.

Name und Anschrift des Betriebes sowie die Identnummer werden im Unternehmensregister für statistische Zwecke (Statistikregister) gespeichert (§ 13 Absatz 1 BStatG in Verbindung mit § 1 Absatz 1 Statistikregistergesetz). Die verwendete Identnummer dient der Unterscheidung der in die Erhebung einbezogenen Betriebe sowie der rationellen Aufbereitung und besteht aus einer frei vergebenen laufenden Nummer. Die Identnummer darf in den Datensätzen mit den Angaben zu den Erhebungsmerkmalen bis zu 30 Jahre aufbewahrt werden. Danach wird sie gelöscht.

Rechte der Betroffenen, Kontaktdaten der Datenschutzbeauftragten, Recht auf Beschwerde

Die Auskunftgebenden, deren personenbezogene Angaben verarbeitet werden, können

- eine Auskunft nach Artikel 15 DS-GVO,
- die Berichtigung nach Artikel 16 DS-GVO,
- die Löschung nach Artikel 17 DS-GVO sowie
- die Einschränkung der Verarbeitung nach Artikel 18 DS-GVO

der jeweils sie betreffenden personenbezogenen Angaben beantragen oder der Verarbeitung ihrer personenbezogenen Angaben nach Artikel 21 DS-GVO widersprechen.

Sollte von den oben genannten Rechten Gebrauch gemacht werden, prüft die zuständige öffentliche Stelle, ob die gesetzlichen Voraussetzungen hierfür erfüllt sind. Die antragstellende Person wird gegebenenfalls aufgefordert, ihre Identität nachzuweisen, bevor weitere Maßnahmen ergriffen werden.

Fragen und Beschwerden über die Einhaltung datenschutzrechtlicher Bestimmungen können jederzeit an die behördlichen Datenschutzbeauftragten der Statistischen Ämter des Bundes und der Länder oder an die jeweils zuständigen Datenschutzaufsichtsbehörden gerichtet werden. Deren Kontaktdaten finden Sie unter <https://www.statistikportal.de/de/datenschutz>

Monatserhebung im Tourismus

– Camping –

Erläuterungen zum Fragebogen

1 Zahl der tatsächlich angebotenen Stellplätze

Bitte geben Sie hier die Gesamtzahl der Stellplätze an, die am letzten Öffnungstag des Berichtsmonats für Urlaubscamping zur Verfügung standen. Als Stellplatz gilt die abgegrenzte Fläche, die für das Aufstellen eines mitgebrachten Wohnwagens, Zeltens oder ähnlichem gegebenenfalls einschließlich des gästeeigenen Kraftfahrzeuges bestimmt ist. Dabei werden Stellplätze unterschiedlicher Größen oder Ausstattung in gleicher Weise berücksichtigt.

Urlaubscamping liegt vor, wenn die Campingplatzbenutzung für einzelne Tage oder Wochen vereinbart worden ist. Dabei wird im allgemeinen kein pauschales Entgelt, sondern eine nach Dauer der Belegung und Personenzahl gestaffelte Gebühr berechnet.

Nicht einzubeziehen sind diejenigen Stellplätze, die für das Dauercamping bestimmt sind. Bei variabler Aufteilung der Belegungsfläche auf Dauer- und Urlaubscamping sind die Verhältnisse am Stichtag, dem letzten Öffnungstag des Berichtsmonats, entscheidend.

2 Angaben zu einer vorübergehenden Schließung, Wiedereröffnung oder gewerberechtlichen Abmeldung des Betriebes

Zur Klärung der Berichtspflicht und zur Vermeidung von Rückfragen bitten wir Sie, uns Angaben über eine vorübergehende Schließung Ihres Betriebes, z. B. wegen Betriebsferien oder saisonbedingter Betriebsruhe, zu machen. Bitte geben Sie hier auch das Datum der beabsichtigten Wiedereröffnung an. Dies hat den Zweck, dass Sie in der Zwischenzeit nicht monatlich Fehlanzeige melden müssen.

3 Abmeldung

Falls der Betrieb gewerberechtlich ganz abgemeldet worden ist, bitten wir um die Übermittlung einer behördlichen Bestätigung, z. B. in Form der Gewerbeabmeldung an eine der angegebenen Kontaktmöglichkeiten.

4 Beherbergungsleistung im Berichtsmonat: Anzahl der Ankünfte und Übernachtungen

Bitte tragen Sie in der Spalte „Ankünfte“ die Zahl der im Berichtsmonat angekommenen Gäste ein. Die aus dem Vormonat noch anwesenden Gäste werden hier nicht berücksichtigt. Tagesgäste werden nicht erfasst.

In der Spalte „Übernachtungen“ tragen Sie bitte alle Übernachtungen ein, sowohl die der im Berichtsmonat angekommenen als auch der aus dem Vormonat noch anwesenden Gäste.

Beispiel: Familie Mustermann aus Wiesbaden kommt mit 3 Personen am 25. Juli an und reist am 6. August wieder ab. Dann sind folgende Zahlen einzutragen:

- Berichtsmonat Juli:
Zeile Deutschland
3 Ankünfte und 21 Übernachtungen
(3 Gäste mit je 7 Übernachtungen)
- Berichtsmonat August:
Zeile Deutschland
0 Ankünfte und 15 Übernachtungen
(3 Gäste mit je 5 Übernachtungen)

Sofern im Berichtsmonat keine Ankünfte und Übernachtungen zu verzeichnen waren, ist die Abgabe einer Fehlanzeige erforderlich.

5 Wohnsitz der Gäste

Entscheidend ist der ständige Wohnsitz oder ständige Aufenthaltsort der Gäste, unabhängig von deren Staatsangehörigkeit.

6 Einschließlich Liechtenstein

7 Albanien, Andorra, Bosnien und Herzegowina, Guernsey, Isle of Man, Jersey, Kosovo, Mazedonien, Moldawien, Monaco, Montenegro, San Marino, Serbien, Spitzbergen, Vatikanstadt, Weißrussland

8 Ägypten, Algerien, Angola, Äquatorialguinea, Äthiopien, Benin, Botswana, Burkina Faso, Burundi, Demokratische Republik Kongo, Dschibuti, Elfenbeinküste, Eritrea, Gabun, Gambia, Ghana, Guinea, Guinea-Bissau, Kamerun, Kap Verde, Kenia, Komoren, Kongo, Lesotho, Liberia, Libyen, Madagaskar, Malawi, Mali, Marokko, Mauretanien, Mauritius, Mayotte, Mosambik, Namibia, Niger, Nigeria, Ruanda, Sambia, São Tomé und Príncipe, Senegal, Seychellen, Sierra Leone, Simbabwe, Somalia, Süd Sudan, Sudan, Swasiland, Tansania, Togo, Tschad, Tunesien, Uganda, Westsahara, Zentralafrikanische Republik

9 Anguilla, Antigua und Barbuda, Aruba, Bahamas, Barbados, Belize, Cayman Inseln, Costa Rica, Dominica, Dominikanische Republik, El Salvador, Grenada, Guatemala, Haiti, Honduras, Jamaika, Jungferninseln, Kuba, Mexiko, Montserrat, Nicaragua, Panama, Puerto Rico, Saint-Barthélemy, Saint Kitts und Nevis, Saint Lucia, Saint Martin, Saint Vincent und die Grenadinen, Trinidad und Tobago, Turks- und Caicosinseln

10 Argentinien, Bolivien, Chile, Ecuador, Falklandinseln, Guyana, Kolumbien, Paraguay, Peru, Suriname, Uruguay, Venezuela

11 Bermuda, Grönland, Saint Pierre und Miquelon

12 Bahrain, Irak, Katar, Kuwait, Oman, Saudi-Arabien, Vereinigte Arabische Emirate

- 13** Afghanistan, Armenien, Aserbaidshan, Bangladesch, Bhutan, Brunei, Georgien, Indonesien, Iran, Jemen, Jordanien, Kambodscha, Kasachstan, Kirgisistan, Laos, Libanon, Macau, Malaysia, Malediven, Mongolei, Myanmar, Nepal, Nordkorea, Osttimor, Pakistan, Palästina, Philippinen, Singapur, Sri Lanka, Syrien, Tadschikistan, Thailand, Turkmenistan, Usbekistan, Vietnam
- 14** Amerikanisch Samoa, Antarktis, Cookinseln, Fidschi, Französisch-Polynesien, Französische Süd- und Antarktisgebiete, Guam, Heard und McDonaldinseln, Kiribati, Kokosinseln, Marshallinseln, Mikronesien, Nauru, Neukaledonien, Neuseeland, Norfolkinsel, Niue, Nördliche Marianen, Palau, Papua-Neuguinea, Pitcairnseln, Salomonen, Samoa, Südgeorgien und die Südlichen Sandwichinseln, Tokelau, Tonga, Tuvalu, Vanuatu, Wallis und Futuna, Weihnachtsinsel

FÜR IHRE UNTERLAGEN

Monatserhebung im Tourismus

- Sonstiges Beherbergungsgewerbe -

SOB

Rücksendung bitte bis
zum 10. KT des Folgemonats

Statistisches Landesamt Sachsen-Anhalt
Dezernat 35
Merseburger Str. 2
06110 Halle (Saale)

Statistisches Landesamt Sachsen-Anhalt Postfach 20 11 56 06012 Halle (Saale)

Ansprechpartner/-in für Rückfragen
(freiwillige Angabe)

Name:

Telefon oder E-Mail:

Sie erreichen uns über

Telefon: (0345) 2318-0

Herr Luge -437

Frau Rauch -438

E-Mail:

tourismus@stala.mi.sachsen-anhalt.de

Vielen Dank für Ihre Mitarbeit.

Bitte beachten Sie bei der Beantwortung der Fragen die Erläuterungen zu **1** bis **14** in der separaten Unterlage.

Falls Anschrift oder Firmierung nicht mehr zutreffen, bitte auf Seite 2 korrigieren.

Identnummer
(bei Rückfragen bitte angeben)

Identnummer

Hinweis auf die Erhebungseinheit:

Die im Erhebungsteil des Fragebogens erfragten Angaben beziehen sich auf den einzelnen Beherbergungsbetrieb oder, falls die Beherbergung eine Nebentätigkeit des Betriebes ist, auf den mit dieser Nebentätigkeit befassten fachlichen Betriebsteil.

A **Berichtsmonat und Berichtsjahr** 01 2 0 2 3
Monat Jahr

B Angebot an Gästebetten

i Flüchtlinge sind bei der Meldung nicht zu berücksichtigen.

1 Bitte nennen Sie die **Anzahl** der am letzten Öffnungstag des Berichtsmonats **tatsächlich angebotenen Betten**. **1** 04

C Angaben zu einer vorübergehenden Schließung, Wiedereröffnung oder gewerberechtl. Abmeldung des Betriebes **2**

i Bitte teilen Sie uns auch vorübergehende Schließungen mit, damit Sie für diesen Zeitraum keinen leeren Fragebogen senden müssen.

1 Der Betrieb wird vorübergehend geschlossen am 08 , dieses Berichtsmonats
Tag

2 Der Betrieb wird voraussichtlich wieder eröffnet am 09 2 0
Tag Monat Jahr

3 Der Betrieb wurde **gewerberechtlich** endgültig abgemeldet am **3** 10 , dieses Berichtsmonats
Tag

Senden Sie uns bitte in diesem Fall die Gewerbeabmeldung zu.

Bitte aktualisieren Sie Ihre Anschrift, falls erforderlich.

Name und Anschrift

Bitte zurücksenden an

Statistisches Landesamt Sachsen-Anhalt
Dezernat 35
Postfach 20 11 56
06012 Halle (Saale)

Bemerkungen

Zur Vermeidung von Rückfragen unsererseits können Sie hier auf besondere Ereignisse und Umstände hinweisen, die Einfluss auf Ihre Angaben haben.

Identnummer

FÜR IHRE UNTERLAGEN

D Beherbergungsleistung im Berichtsmonat 4

i Geben Sie in der folgenden Länderliste bitte jeweils die Zahl der angekommenen Gäste (= Ankünfte der Gäste, die übernachtet haben – ohne Tagesgäste und Flüchtlinge) und die Zahl der Übernachtungen im Berichtsmonat an.

Wohnsitz der Gäste 5 (nicht Staatsangehörigkeit)	Anzahl der Ankünfte	Anzahl der Übernachtungen	Wohnsitz der Gäste 5 (nicht Staatsangehörigkeit)	Anzahl der Ankünfte	Anzahl der Übernachtungen
Deutschland	13	_____	Tschech. Republik	40	_____
Europa			Türkei	41	_____
Belgien	21	_____	Ukraine	44	_____
Bulgarien	47	_____	Ungarn	42	_____
Dänemark	22	_____	Zypern	45	_____
Estland	15	_____	Sonstiges Europa 7	43	_____
Finnland	23	_____	Afrika		
Frankreich	24	_____	Rep. Südafrika	50	_____
Griechenland	25	_____	Sonstiges Afrika 8	55	_____
Großbritannien/ Nordirland	26	_____	Amerika		
Irland, Republik	27	_____	Kanada	70	_____
Island	28	_____	USA	71	_____
Italien	29	_____	Mittelamerika/Karibik 9	72	_____
Kroatien	20	_____	Brasilien	73	_____
Lettland	16	_____	Sonst. Südamerika ... 10	74	_____
Litauen	17	_____	Sonst. Nordamerika .. 11	76	_____
Luxemburg	30	_____	Asien		
Malta	18	_____	Arabische Golfstaaten	12	60
Niederlande	31	_____	China, Volksrepublik Hongkong	61	_____
Norwegen	32	_____	Indien	69	_____
Österreich	33	_____	Israel	62	_____
Polen	34	_____	Japan	63	_____
Portugal	35	_____	Südkorea	64	_____
Rumänien	48	_____	Taiwan	65	_____
Russland	36	_____	Sonstiges Asien 13	66	_____
Schweden	37	_____	Australien, Ozeanien		
Schweiz 6	38	_____	Australien	75	_____
Slowakische Republik ...	19	_____	Neuseeland, Ozeanien	14	79
Slowenien	46	_____	Ohne Angabe	90	_____
Spanien	39	_____	Insgesamt		
			99	_____	_____

Monatserhebung im Tourismus

– Sonstiges Beherbergungsgewerbe –

Unterrichtung nach § 17 Bundesstatistikgesetz (BStatG)¹ und nach der Datenschutz-Grundverordnung (EU) 2016/679 (DS-GVO)²

Zweck, Art und Umfang der Erhebung

Die Monatserhebung im Tourismus wird bei allen Betrieben oder Betriebsteilen durchgeführt, die nach Einrichtung oder Zweckbestimmung dazu dienen, mindestens zehn Gäste gleichzeitig vorübergehend zu beherbergen. Das Merkmal „Zahl der Gästezimmer“ wird zusätzlich einmal jährlich erhoben. Die Ergebnisse der Monatserhebung im Tourismus dienen als Grundlage für tourismuspolitische Entscheidungen, für infrastrukturelle Planungen sowie für Maßnahmen der Tourismuswerbung und der Marktforschung.

Nach der Definition der Welttourismus-Organisation umfasst der Tourismus „die Aktivitäten von Personen, die an Orte außerhalb ihrer gewohnten Umgebung reisen und sich dort zu Freizeit-, Geschäfts- oder bestimmten anderen Zwecken nicht länger als ein Jahr ohne Unterbrechung aufhalten“.

Mit den Ergebnissen der Monatserhebung im Tourismus werden auch die aus der europäischen Tourismusstatistik-Verordnung resultierenden Datenlieferungsverpflichtungen erfüllt.

Rechtsgrundlagen, Auskunftspflicht

Rechtsgrundlagen sind die Verordnung (EU) Nr. 692/2011 über die europäische Tourismusstatistik sowie das Beherbergungsgesetz (BeherbStatG) in Verbindung mit dem BStatG.

Erhoben werden die Angaben zu § 4 BeherbStatG.

Die Auskunftspflicht ergibt sich aus § 6 Absatz 1 Satz 1 BeherbStatG in Verbindung mit § 15 BStatG. Nach § 6 Absatz 1 Satz 2 BeherbStatG sind die Inhaberin, der Inhaber, die Leiterin oder der Leiter des Beherbergungsbetriebes auskunftspflichtig.

Nach § 11a Absatz 2 BStatG sind alle Unternehmen und Betriebe verpflichtet, ihre Meldungen auf elektronischem Weg an die statistischen Ämter zu übermitteln. Hierzu sind die von den statistischen Ämtern zur Verfügung gestellten Online-Verfahren zu nutzen. Im begründeten Einzelfall kann eine zeitlich befristete Ausnahme von der Online-Meldung vereinbart werden. Dies ist auf formlosen Antrag möglich. Die Pflicht, die erforderlichen Auskünfte zu erteilen, bleibt jedoch weiterhin bestehen.

Nach § 6 Absatz 3 BeherbStatG besteht für Unternehmen deren Inhaberinnen/Inhaber Existenzgründerinnen/Existenzgründer sind, im Kalenderjahr der Betriebseröffnung keine Auskunftspflicht. In den beiden folgenden Kalenderjahren besteht dann keine Auskunftspflicht, wenn das Unternehmen im jeweils letzten abgeschlossenen Geschäftsjahr Umsätze in Höhe von weniger als 800 000 Euro erwirtschaftet hat. Gesellschaften können sich auf die Befreiung von der Auskunftspflicht berufen, wenn alle an der Gesellschaft Beteiligten Existenzgründerinnen/Existenzgründer sind. Existenzgründerinnen/Existenzgründer sind natürliche Personen, die eine gewerbliche oder freiberufliche Tätigkeit in Form einer Neugründung, einer Übernahme oder einer tätigen Beteiligung aus abhängiger Beschäftigung oder aus der Nichtbeschäftigung heraus aufnehmen, § 6 Absatz 4 BeherbStatG. Existenzgründerinnen/Existenzgründer, die von ihrem Recht, keine Auskunft zu erteilen, Gebrauch machen wollen, haben das Vorliegen der vorgenannten Voraussetzungen nachzuweisen. Es steht ihnen jedoch frei, die Auskünfte zu erteilen.

Erteilen Auskunftspflichtige keine, keine vollständige, keine richtige oder nicht rechtzeitig Auskunft, können sie zur Erteilung der Auskunft mit einem Zwangsgeld angehalten werden.

¹ Den Wortlaut der nationalen Rechtsvorschriften in der jeweils geltenden Fassung finden Sie unter <https://www.gesetze-im-internet.de/>.

² Die Rechtsakte der EU in der jeweils geltenden Fassung und in deutscher Sprache finden Sie auf der Internetseite des Amtes für Veröffentlichungen der Europäischen Union unter <https://eur-lex.europa.eu/>.

Darüber hinaus handelt gem. § 23 BStatG ordnungswidrig, wer

- vorsätzlich oder fahrlässig entgegen § 15 Absatz 1 Satz 2, Absatz 2 und 5 Satz 1 BStatG eine Auskunft nicht, nicht rechtzeitig, nicht vollständig oder nicht wahrheitsgemäß erteilt,
- entgegen § 15 Absatz 3 BStatG eine Antwort nicht in der vorgeschriebenen Form erteilt oder
- entgegen § 11a Absatz 2 Satz 1 BStatG ein dort genanntes Verfahren nicht nutzt.

Die Ordnungswidrigkeit kann mit einer Geldbuße bis zu fünftausend Euro geahndet werden.

Nach § 15 Absatz 7 BStatG hat eine Anfechtungsklage gegen die Aufforderung zur Auskunftserteilung keine aufschiebende Wirkung.

Geheimhaltung

Die erhobenen Einzelangaben werden nach § 16 BStatG grundsätzlich geheim gehalten. Nur in ausdrücklich gesetzlich geregelten Ausnahmefällen oder wenn die Auskunftgebenden eingewilligt haben, dürfen Einzelangaben übermittelt werden.

Eine Übermittlung von Einzelangaben ist grundsätzlich zulässig an:

- öffentliche Stellen und Institutionen innerhalb des statistischen Verbunds, die mit der Durchführung einer Bundes- oder europäischen Statistik betraut sind (z. B. die Statistischen Ämter der Länder, die Bundesbank, das Statistische Amt der Europäischen Union [Eurostat]),
- Dienstleister, zu denen ein Auftragsverhältnis besteht (z. B. ITZBund, Rechenzentren der Länder).

Nach § 7 BeherbStatG dürfen an die obersten Bundes- und Landesbehörden für die Verwendung gegenüber den gesetzgebenden Körperschaften und für Zwecke der Planung, jedoch nicht für die Regelung von Einzelfällen, vom Statistischen Bundesamt und den statistischen Ämtern der Länder Tabellen mit statistischen Ergebnissen übermittelt werden, auch soweit Tabellenfelder nur einen einzigen Fall ausweisen.

Nach § 16 Absatz 6 BStatG ist es zulässig, den Hochschulen oder sonstigen Einrichtungen mit der Aufgabe unabhängiger wissenschaftlicher Forschung für die Durchführung wissenschaftlicher Vorhaben

1. Einzelangaben zu übermitteln, wenn die Einzelangaben so anonymisiert sind, dass sie nur mit einem unverhältnismäßig großen Aufwand an Zeit, Kosten und Arbeitskraft den Befragten oder Betroffenen zugeordnet werden können (faktisch anonymisierte Einzelangaben),
2. innerhalb speziell abgesicherter Bereiche des Statistischen Bundesamtes und der statistischen Ämter der Länder Zugang zu Einzelangaben ohne Name und Anschrift (formal anonymisierte Einzelangaben) zu gewähren, wenn wirksame Vorkehrungen zur Wahrung der Geheimhaltung getroffen werden.

Nach Artikel 7 Absatz 1 der Verordnung (EU) Nr. 557/2013 über den Zugang zu vertraulichen Daten für wissenschaftliche Zwecke darf Eurostat in seinen Räumen oder in den Räumen einer von Eurostat anerkannten Zugangseinrichtung für wissenschaftliche Zwecke Einzelangaben ohne Name und Anschrift zugänglich machen. Nach Artikel 7 Absatz 2 der Verordnung darf Eurostat darüber hinaus Einzelangaben für wissenschaftliche Zwecke weitergeben, wenn diese so verändert wurden, dass die Gefahr einer Identifizierung der statistischen Einheit auf ein angemessenes Maß verringert wurde. Der Zugang nach Absatz 2 kann gewährt werden, sofern in der den Zugang beantragenden Forschungseinrichtung geeignete Sicherheitsmaßnahmen getroffen wurden.

Die Pflicht zur Geheimhaltung besteht auch für Personen, die Einzelangaben erhalten.

Hilfsmerkmale, Identnummer, Löschung, Statistikregister

Name und Anschrift des Beherbergungsbetriebes sowie Name und Telefonnummer oder E-Mail-Adresse der für Rückfragen zur Verfügung stehenden Person sind Hilfsmerkmale, die lediglich der technischen Durchführung der Erhebung dienen. Angaben zu den Erhebungsmerkmalen werden solange verarbeitet und gespeichert, wie dies zur Erfüllung der gesetzlichen Verpflichtungen erforderlich ist.

Name und Anschrift des Betriebes sowie die Identnummer werden im Unternehmensregister für statistische Zwecke (Statistikregister) gespeichert (§ 13 Absatz 1 BStatG in Verbindung mit § 1 Absatz 1 Statistikregistergesetz). Die verwendete Identnummer dient der Unterscheidung der in die Erhebung einbezogenen Betriebe sowie der rationellen Aufbereitung und besteht aus einer frei vergebenen laufenden Nummer. Die Identnummer darf in den Datensätzen mit den Angaben zu den Erhebungsmerkmalen bis zu 30 Jahre aufbewahrt werden. Danach wird sie gelöscht.

Rechte der Betroffenen, Kontaktdaten der Datenschutzbeauftragten, Recht auf Beschwerde

Die Auskunftgebenden, deren personenbezogene Angaben verarbeitet werden, können

- eine Auskunft nach Artikel 15 DS-GVO,
- die Berichtigung nach Artikel 16 DS-GVO,
- die Löschung nach Artikel 17 DS-GVO sowie
- die Einschränkung der Verarbeitung nach Artikel 18 DS-GVO

der jeweils sie betreffenden personenbezogenen Angaben beantragen oder der Verarbeitung ihrer personenbezogenen Angaben nach Artikel 21 DS-GVO widersprechen.

Sollte von den oben genannten Rechten Gebrauch gemacht werden, prüft die zuständige öffentliche Stelle, ob die gesetzlichen Voraussetzungen hierfür erfüllt sind. Die antragstellende Person wird gegebenenfalls aufgefordert, ihre Identität nachzuweisen, bevor weitere Maßnahmen ergriffen werden.

Fragen und Beschwerden über die Einhaltung datenschutzrechtlicher Bestimmungen können jederzeit an die behördlichen Datenschutzbeauftragten der Statistischen Ämter des Bundes und der Länder oder an die jeweils zuständigen Datenschutzaufsichtsbehörden gerichtet werden. Deren Kontaktdaten finden Sie unter

<https://www.statistikportal.de/de/datenschutz>

FÜR IHRE DATEN

Monatserhebung im Tourismus

– Sonstiges Beherbergungsgewerbe –

Erläuterungen zum Fragebogen

1 Zahl der tatsächlich angebotenen Betten

Bitte geben Sie hier die Gesamtzahl der Betten an, die am letzten Öffnungstag des Berichtsmonats zur Beherbergung von Gästen zur Verfügung standen. Die Anzahl der Betten entspricht dabei der Anzahl der Personen, die bei Normalbelegung gleichzeitig hätten übernachten können. Doppelbetten zählen dabei als zwei Schlafgelegenheiten. Klappbetten, Schlafcouchen und -sofas, die regulär als Schlafgelegenheit angeboten werden, gehören auch dazu.

Nicht zu berücksichtigen sind behelfsmäßige Schlafgelegenheiten (z. B. Zustellbetten, Kinderbetten), bei deren Benutzung lediglich ein Aufschlag zum Übernachtungspreis berechnet wird.

2 Angaben zu einer vorübergehenden Schließung, Wiedereröffnung oder gewerberechtlichen Abmeldung des Betriebes

Zur Klärung der Berichtspflicht und zur Vermeidung von Rückfragen bitten wir Sie, uns Angaben über eine vorübergehende Schließung Ihres Betriebes, z. B. wegen Betriebsferien oder saisonbedingter Betriebsruhe, zu machen. Bitte geben Sie hier auch das Datum der beabsichtigten Wiedereröffnung an. Dies hat den Zweck, dass Sie in der Zwischenzeit nicht monatlich Fehlanzeige melden müssen.

3 Abmeldung

Falls der Betrieb gewerberechtlich ganz abgemeldet worden ist, bitten wir um die Übermittlung einer behördlichen Bestätigung, z. B. in Form der Gewerbeabmeldung an eine der angegebenen Kontaktmöglichkeiten.

4 Beherbergungsleistung im Berichtsmonat: Anzahl der Ankünfte und Übernachtungen

Bitte tragen Sie in der Spalte „Ankünfte“ die Zahl der im Berichtsmonat angekommenen Gäste ein. Die aus dem Vormonat noch anwesenden Gäste werden hier nicht berücksichtigt. Tagesgäste werden nicht erfasst.

In der Spalte „Übernachtungen“ tragen Sie bitte alle Übernachtungen ein, sowohl die der im Berichtsmonat angekommenen als auch der aus dem Vormonat noch anwesenden Gäste.

Beispiel: Familie Mustermann aus Wiesbaden kommt mit 3 Personen am 25. Juli an und reist am 6. August wieder ab. Dann sind folgende Zahlen einzutragen:

– Berichtsmonat Juli:
Zeile Deutschland
3 Ankünfte und 21 Übernachtungen
(3 Gäste mit je 7 Übernachtungen)

– Berichtsmonat August:
Zeile Deutschland
0 Ankünfte und 15 Übernachtungen
(3 Gäste mit je 5 Übernachtungen)

Sofern im Berichtsmonat keine Ankünfte und Übernachtungen zu verzeichnen waren, ist die Abgabe einer Fehlanzeige erforderlich.

5 Wohnsitz der Gäste

Entscheidend ist der ständige Wohnsitz oder ständige Aufenthaltsort der Gäste, unabhängig von deren Staatsangehörigkeit.

6 Einschließlich Liechtenstein

7 Albanien, Andorra, Bosnien und Herzegowina, Guernsey, Isle of Man, Jersey, Kosovo, Mazedonien, Moldawien, Monaco, Montenegro, San Marino, Serbien, Spitzbergen, Vatikanstadt, Weißrussland

8 Ägypten, Algerien, Angola, Äquatorialguinea, Äthiopien, Benin, Botswana, Burkina Faso, Burundi, Demokratische Republik Kongo, Dschibuti, Elfenbeinküste, Eritrea, Gabun, Gambia, Ghana, Guinea, Guinea-Bissau, Kamerun, Kap Verde, Kenia, Komoren, Kongo, Lesotho, Liberia, Libyen, Madagaskar, Malawi, Mali, Marokko, Mauretanien, Mauritius, Mayotte, Mosambik, Namibia, Niger, Nigeria, Ruanda, Sambia, São Tomé und Príncipe, Senegal, Seychellen, Sierra Leone, Simbabwe, Somalia, Süd Sudan, Sudan, Swasiland, Tansania, Togo, Tschad, Tunesien, Uganda, Westsahara, Zentralafrikanische Republik

9 Anguilla, Antigua und Barbuda, Aruba, Bahamas, Barbados, Belize, Cayman Inseln, Costa Rica, Dominica, Dominikanische Republik, El Salvador, Grenada, Guatemala, Haiti, Honduras, Jamaika, Jungferninseln, Kuba, Mexiko, Montserrat, Nicaragua, Panama, Puerto Rico, Saint-Barthélemy, Saint Kitts und Nevis, Saint Lucia, Saint Martin, Saint Vincent und die Grenadinen, Trinidad und Tobago, Turks- und Caicosinseln

10 Argentinien, Bolivien, Chile, Ecuador, Falklandinseln, Guyana, Kolumbien, Paraguay, Peru, Suriname, Uruguay, Venezuela

11 Bermuda, Grönland, Saint Pierre und Miquelon

12 Bahrain, Irak, Katar, Kuwait, Oman, Saudi-Arabien, Vereinigte Arabische Emirate

- 13 Afghanistan, Armenien, Aserbaidschan, Bangladesch, Bhutan, Brunei, Georgien, Indonesien, Iran, Jemen, Jordanien, Kambodscha, Kasachstan, Kirgisistan, Laos, Libanon, Macau, Malaysia, Malediven, Mongolei, Myanmar, Nepal, Nordkorea, Osttimor, Pakistan, Palästina, Philippinen, Singapur, Sri Lanka, Syrien, Tadschikistan, Thailand, Turkmenistan, Usbekistan, Vietnam
- 14 Amerikanisch Samoa, Antarktis, Cookinseln, Fidschi, Französisch-Polynesien, Französische Süd- und Antarktisgebiete, Guam, Heard und McDonaldinseln, Kiribati, Kokosinseln, Marshallinseln, Mikronesien, Nauru, Neukaledonien, Neuseeland, Norfolkinsel, Niue, Nördliche Marianen, Palau, Papua-Neuguinea, Pitcairnsinseln, Salomonen, Samoa, Südgeorgien und die Südlichen Sandwichinseln, Tokelau, Tonga, Tuvalu, Vanuatu, Wallis und Futuna, Weihnachtsinsel

FÜR IHRE UNTERLAGEN

Monatserhebung im Tourismus

– Hotellerie –

HOT

Rücksendung bitte bis
zum 10. KT des Folgemonats

Statistisches Landesamt Sachsen-Anhalt
Dezernat 35
Merseburger Str. 2
06110 Halle (Saale)

Statistisches Landesamt Sachsen-Anhalt Postfach 20 11 56 06012 Halle (Saale)

Ansprechpartner/-in für Rückfragen
(freiwillige Angabe)

Name:

Telefon oder E-Mail:

Sie erreichen uns über

Telefon: (0345) 2318-0

Herr Luge -437

Frau Rauch -438

E-Mail:

tourismus@stala.mi.sachsen-anhalt.de

Vielen Dank für Ihre Mitarbeit.

Bitte beachten Sie bei der Beantwortung der Fragen die Erläuterungen zu **1** bis **18** in der separaten Unterlage.

Falls Anschrift oder Firmierung nicht mehr zutreffen, bitte auf Seite 2 korrigieren.

Identnummer
(bei Rückfragen bitte angeben)

Identnummer

Hinweis auf die Erhebungseinheit:

Die im Erhebungsteil des Fragebogens erfragten Angaben beziehen sich auf den einzelnen Beherbergungsbetrieb oder, falls die Beherbergung eine Nebentätigkeit des Betriebes ist, auf den mit dieser Nebentätigkeit befassten fachlichen Betriebsteil.

A Berichtsmonat und Berichtsjahr 01 2 0 2 3
Monat Jahr

B Angebot an Gästebetten und Gästezimmern

i Flüchtlinge sind bei der Meldung nicht zu berücksichtigen.

1 Bitte nennen Sie die **Anzahl** der am letzten Öffnungstag des Berichtsmonats **tatsächlich angebotenen Betten**. **1** 04

2 Diese Frage ist **nur für den Berichtsmonat Juli auszufüllen**: Bitte nennen Sie die Anzahl der am 31. Juli **tatsächlich angebotenen Gästezimmer**. **2** 05

C Gästezimmerauslastung

i Diese Fragen sind **nur auszufüllen**, wenn Sie **mindestens 25 Gästezimmer** angeboten haben. Entscheidend ist dabei der Stand im letzten verfügbaren Juli.

Bitte beachten Sie: Zimmer, die Flüchtlingen angeboten werden oder von diesen belegt sind, dürfen Sie nicht bei Ihren Angaben zur Gästezimmerauslastung berücksichtigen.

1 Bitte nennen Sie die Anzahl der **angebotenen Gästezimmertage** im Berichtsmonat. **3** 02

2 Bitte nennen Sie die Anzahl der **belegten Gästezimmertage** (Roomnights) im Berichtsmonat. **4** 03

3 Liegen Ihnen Angaben zu C1 und C2 nicht vor, geben Sie bitte hilfsweise die **Auslastung der Gästezimmer** im Berichtsmonat **in vollen Prozent** an (gegebenenfalls eine sorgfältige Schätzung). **5** 06

Bitte aktualisieren Sie Ihre Anschrift, falls erforderlich.

Name und Anschrift

Bitte zurücksenden an

Statistisches Landesamt Sachsen-Anhalt
Dezernat 35
Postfach 20 11 56
06012 Halle (Saale)

Bemerkungen

Zur Vermeidung von Rückfragen unsererseits können Sie hier auf besondere Ereignisse und Umstände hinweisen, die Einfluss auf Ihre Angaben haben.

Identnummer

D Angaben zu einer vorübergehenden Schließung, Wiedereröffnung oder gewerberechtlichen Abmeldung des Betriebes 6

i Bitte teilen Sie uns auch vorübergehende Schließungen mit, damit Sie für diesen Zeitraum keinen leeren Fragebogen senden müssen.

- 1 Der Betrieb wird vorübergehend geschlossen am 08 _____, dieses Berichtsmonats
Tag
- 2 Der Betrieb wird voraussichtlich wieder eröffnet am 09 _____ 2 0
Tag Monat Jahr
- 3 Der Betrieb wurde **gewerberechtlich** endgültig abgemeldet am **7** 10 _____, dieses Berichtsmonats
Tag

Senden Sie uns bitte in diesem Fall die Gewerbeabmeldung zu.

FÜR IHRE UNTERLAGEN

Monatserhebung im Tourismus

– Hotellerie –

Unterrichtung nach § 17 Bundesstatistikgesetz (BStatG)¹ und nach der Datenschutz-Grundverordnung (EU) 2016/679 (DS-GVO)²

Zweck, Art und Umfang der Erhebung

Die Monatserhebung im Tourismus wird bei allen Betrieben oder Betriebsteilen durchgeführt, die nach Einrichtung oder Zweckbestimmung dazu dienen, mindestens zehn Gäste gleichzeitig vorübergehend zu beherbergen. Das Merkmal „Zahl der Gästezimmer“ wird zusätzlich einmal jährlich erhoben. Die Ergebnisse der Monatserhebung im Tourismus dienen als Grundlage für tourismuspolitische Entscheidungen, für infrastrukturelle Planungen sowie für Maßnahmen der Tourismuswerbung und der Marktforschung.

Nach der Definition der Welttourismus-Organisation umfasst der Tourismus „die Aktivitäten von Personen, die an Orte außerhalb ihrer gewohnten Umgebung reisen und sich dort zu Freizeit-, Geschäfts- oder bestimmten anderen Zwecken nicht länger als ein Jahr ohne Unterbrechung aufhalten“.

Mit den Ergebnissen der Monatserhebung im Tourismus werden auch die aus der europäischen Tourismusstatistik-Verordnung resultierenden Datenlieferungsverpflichtungen erfüllt.

Rechtsgrundlagen, Auskunftspflicht

Rechtsgrundlagen sind die Verordnung (EU) Nr. 692/2011 über die europäische Tourismusstatistik sowie das Beherbergungstatistikgesetz (BeherbStatG) in Verbindung mit dem BStatG.

Erhoben werden die Angaben zu § 4 BeherbStatG.

Die Auskunftspflicht ergibt sich aus § 6 Absatz 1 Satz 1 BeherbStatG in Verbindung mit § 15 BStatG. Nach § 6 Absatz 1 Satz 2 BeherbStatG sind die Inhaberin, der Inhaber, die Leiterin oder der Leiter des Beherbergungsbetriebes auskunftspflichtig.

Nach § 11a Absatz 2 BStatG sind alle Unternehmen und Betriebe verpflichtet, ihre Meldungen auf elektronischem Weg an die statistischen Ämter zu übermitteln. Hierzu sind die von den statistischen Ämtern zur Verfügung gestellten Online-Verfahren zu nutzen. Im begründeten Einzelfall kann eine zeitlich befristete Ausnahme von der Online-Meldung vereinbart werden. Dies ist auf formlosen Antrag möglich. Die Pflicht, die erforderlichen Auskünfte zu erteilen, bleibt jedoch weiterhin bestehen.

Nach § 6 Absatz 3 BeherbStatG besteht für Unternehmen deren Inhaberinnen/Inhaber Existenzgründerinnen/Existenzgründer sind, im Kalenderjahr der Betriebseröffnung keine Auskunftspflicht. In den beiden folgenden Kalenderjahren besteht dann keine Auskunftspflicht, wenn das Unternehmen im jeweils letzten abgeschlossenen Geschäftsjahr Umsätze in Höhe von weniger als 800 000 Euro erwirtschaftet hat. Gesellschaften können sich auf die Befreiung von der Auskunftspflicht berufen, wenn alle an der Gesellschaft Beteiligten Existenzgründerinnen/Existenzgründer sind. Existenzgründerinnen/Existenzgründer sind natürliche Personen, die eine gewerbliche oder freiberufliche Tätigkeit in Form einer Neugründung, einer Übernahme oder einer tätigen Beteiligung aus abhängiger Beschäftigung oder aus der Nichtbeschäftigung heraus aufnehmen, § 6 Absatz 4 BeherbStatG. Existenzgründerinnen/Existenzgründer, die von ihrem Recht, keine Auskunft zu erteilen, Gebrauch machen wollen, haben das Vorliegen der vorgenannten Voraussetzungen nachzuweisen. Es steht ihnen jedoch frei, die Auskünfte zu erteilen.

Erteilen Auskunftspflichtige keine, keine vollständige, keine richtige oder nicht rechtzeitig Auskunft, können sie zur Erteilung der Auskunft mit einem Zwangsgeld angehalten werden.

¹ Den Wortlaut der nationalen Rechtsvorschriften in der jeweils geltenden Fassung finden Sie unter <https://www.gesetze-im-internet.de/>.

² Die Rechtsakte der EU in der jeweils geltenden Fassung und in deutscher Sprache finden Sie auf der Internetseite des Amtes für Veröffentlichungen der Europäischen Union unter <https://eur-lex.europa.eu/>.

Darüber hinaus handelt gem. § 23 BStatG ordnungswidrig, wer

- vorsätzlich oder fahrlässig entgegen § 15 Absatz 1 Satz 2, Absatz 2 und 5 Satz 1 BStatG eine Auskunft nicht, nicht rechtzeitig, nicht vollständig oder nicht wahrheitsgemäß erteilt,
- entgegen § 15 Absatz 3 BStatG eine Antwort nicht in der vorgeschriebenen Form erteilt oder
- entgegen § 11a Absatz 2 Satz 1 BStatG ein dort genanntes Verfahren nicht nutzt.

Die Ordnungswidrigkeit kann mit einer Geldbuße bis zu fünftausend Euro geahndet werden.

Nach § 15 Absatz 7 BStatG hat eine Anfechtungsklage gegen die Aufforderung zur Auskunftserteilung keine aufschiebende Wirkung.

Geheimhaltung

Die erhobenen Einzelangaben werden nach § 16 BStatG grundsätzlich geheim gehalten. Nur in ausdrücklich gesetzlich geregelten Ausnahmefällen oder wenn die Auskunftgebenden eingewilligt haben, dürfen Einzelangaben übermittelt werden.

Eine Übermittlung von Einzelangaben ist grundsätzlich zulässig an:

- öffentliche Stellen und Institutionen innerhalb des statistischen Verbunds, die mit der Durchführung einer Bundes- oder europäischen Statistik betraut sind (z. B. die Statistischen Ämter der Länder, die Bundesbank, das Statistische Amt der Europäischen Union [Eurostat]),
- Dienstleister, zu denen ein Auftragsverhältnis besteht (z. B. ITZBund, Rechenzentren der Länder).

Nach § 7 BeherbStatG dürfen an die obersten Bundes- und Landesbehörden für die Verwendung gegenüber den gesetzgebenden Körperschaften und für Zwecke der Planung, jedoch nicht für die Regelung von Einzelfällen, vom Statistischen Bundesamt und den statistischen Ämtern der Länder Tabellen mit statistischen Ergebnissen übermittelt werden, auch soweit Tabellenfelder nur einen einzigen Fall ausweisen.

Nach § 16 Absatz 6 BStatG ist es zulässig, den Hochschulen oder sonstigen Einrichtungen mit der Aufgabe unabhängiger wissenschaftlicher Forschung für die Durchführung wissenschaftlicher Vorhaben

1. Einzelangaben zu übermitteln, wenn die Einzelangaben so anonymisiert sind, dass sie nur mit einem unverhältnismäßig großen Aufwand an Zeit, Kosten und Arbeitskraft den Befragten oder Betroffenen zugeordnet werden können (faktisch anonymisierte Einzelangaben),
2. innerhalb speziell abgesicherter Bereiche des Statistischen Bundesamtes und der statistischen Ämter der Länder Zugang zu Einzelangaben ohne Name und Anschrift (formal anonymisierte Einzelangaben) zu gewähren, wenn wirksame Vorkehrungen zur Wahrung der Geheimhaltung getroffen werden.

Nach Artikel 7 Absatz 1 der Verordnung (EU) Nr. 557/2013 über den Zugang zu vertraulichen Daten für wissenschaftliche Zwecke darf Eurostat in seinen Räumen oder in den Räumen einer von Eurostat anerkannten Zugangseinrichtung für wissenschaftliche Zwecke Einzelangaben ohne Name und Anschrift zugänglich machen. Nach Artikel 7 Absatz 2 der Verordnung darf Eurostat darüber hinaus Einzelangaben für wissenschaftliche Zwecke weitergeben, wenn diese so verändert wurden, dass die Gefahr einer Identifizierung der statistischen Einheit auf ein angemessenes Maß verringert wurde. Der Zugang nach Absatz 2 kann gewährt werden, sofern in der den Zugang beantragenden Forschungseinrichtung geeignete Sicherheitsmaßnahmen getroffen wurden.

Die Pflicht zur Geheimhaltung besteht auch für Personen, die Einzelangaben erhalten.

Hilfsmerkmale, Identnummer, Löschung, Statistikregister

Name und Anschrift des Beherbergungsbetriebes sowie Name und Telefonnummer oder E-Mail-Adresse der für Rückfragen zur Verfügung stehenden Person sind Hilfsmerkmale, die lediglich der technischen Durchführung der Erhebung dienen. Angaben zu den Erhebungsmerkmalen werden solange verarbeitet und gespeichert, wie dies zur Erfüllung der gesetzlichen Verpflichtungen erforderlich ist.

Name und Anschrift des Betriebes sowie die Identnummer werden im Unternehmensregister für statistische Zwecke (Statistikregister) gespeichert (§ 13 Absatz 1 BStatG in Verbindung mit § 1 Absatz 1 Statistikregistergesetz). Die verwendete Identnummer dient der Unterscheidung der in die Erhebung einbezogenen Betriebe sowie der rationellen Aufbereitung und besteht aus einer frei vergebenen laufenden Nummer. Die Identnummer darf in den Datensätzen mit den Angaben zu den Erhebungsmerkmalen bis zu 30 Jahre aufbewahrt werden. Danach wird sie gelöscht.

Rechte der Betroffenen, Kontaktdaten der Datenschutzbeauftragten, Recht auf Beschwerde

Die Auskunftgebenden, deren personenbezogene Angaben verarbeitet werden, können

- eine Auskunft nach Artikel 15 DS-GVO,
- die Berichtigung nach Artikel 16 DS-GVO,
- die Löschung nach Artikel 17 DS-GVO sowie
- die Einschränkung der Verarbeitung nach Artikel 18 DS-GVO

der jeweils sie betreffenden personenbezogenen Angaben beantragen oder der Verarbeitung ihrer personenbezogenen Angaben nach Artikel 21 DS-GVO widersprechen.

Sollte von den oben genannten Rechten Gebrauch gemacht werden, prüft die zuständige öffentliche Stelle, ob die gesetzlichen Voraussetzungen hierfür erfüllt sind. Die antragstellende Person wird gegebenenfalls aufgefordert, ihre Identität nachzuweisen, bevor weitere Maßnahmen ergriffen werden.

Fragen und Beschwerden über die Einhaltung datenschutzrechtlicher Bestimmungen können jederzeit an die behördlichen Datenschutzbeauftragten der Statistischen Ämter des Bundes und der Länder oder an die jeweils zuständigen Datenschutzaufsichtsbehörden gerichtet werden. Deren Kontaktdaten finden Sie unter

<https://www.statistikportal.de/de/datenschutz>

FÜR IHRE DATEN

Monatserhebung im Tourismus

– Hotellerie –

Erläuterungen zum Fragebogen

1 Zahl der tatsächlich angebotenen Betten

Bitte geben Sie hier die Gesamtzahl der Betten an, die am letzten Öffnungstag des Berichtsmonats zur Beherbergung von Gästen zur Verfügung standen. Die Anzahl der Betten entspricht dabei der Anzahl der Personen, die bei Normalbelegung gleichzeitig hätten übernachten können. Doppelbetten zählen dabei als zwei Schlafgelegenheiten. Klappbetten, Schlafcouchen und -sofas, die regulär als Schlafgelegenheit angeboten werden, gehören auch dazu. Nicht zu berücksichtigen sind behelfsmäßige Schlafgelegenheiten (z. B. Zustellbetten, Kinderbetten), bei deren Benutzung lediglich ein Aufschlag zum Übernachtungspreis berechnet wird.

2 Zahl der Gästezimmer am 31. Juli

Diese Frage ist nur für den Berichtsmonat Juli auszufüllen. Bitte geben Sie hier die Gesamtzahl der Zimmer an, die am 31. Juli zur Beherbergung von Gästen zur Verfügung standen. Als Gästezimmer gilt eine aus einem Raum oder einer Gruppe von Räumen bestehende Einheit, die eine unteilbare Mieteinheit in einem Beherbergungsbetrieb bildet. In diesem Sinne wird eine Ferienwohnung als eine Einheit (ein Gästezimmer) gezählt.

3 Zahl der angebotenen Gästezimmertage

Bitte geben Sie hier das Produkt aus der Zahl der angebotenen Zimmer und der Zahl der geöffneten Tage des Betriebs im Berichtsmonat an.

Beispiel: Ein Betrieb hat 30 Tage geöffnet und an jedem dieser Tage alle seine 50 Gästezimmer angeboten.
Berechnung: 50 Gästezimmer x 30 Tage = 1500 angebotene Zimmertage

4 Zahl der belegten Gästezimmertage (Roomnights)

Bitte geben Sie hier die Gesamtzahl der belegten Zimmertage aller Gästezimmer im Berichtsmonat an.

Beispiel: Ein Betrieb hat im Berichtsmonat 50 Gästezimmer angeboten. Davon war Zimmer Nr. 1 an 25 Tagen belegt, Zimmer Nr. 2 an 20 Tagen, Zimmer Nr. 3 an 30 Tagen usw.

Berechnung: 25 + 20 + 30 + ... = Anzahl der belegten Zimmertage

5 Auslastung der Gästezimmer

Bitte geben Sie die Auslastung der Gästezimmer im Berichtsmonat in Prozent an. Sollte Ihnen diese Angabe nicht bereitstehen, ist die manuelle Erfassung der Angaben unter C2 und C3 erforderlich.

Berechnung: Belegte Zimmertage/angebotene Zimmertage x 100 = Auslastung der Gästezimmer

6 Angaben zu einer vorübergehenden Schließung beziehungsweise Wiedereröffnung des Betriebes

Zur Klärung der Berichtspflicht und zur Vermeidung von Rückfragen bitten wir Sie, uns Angaben über eine vorübergehende Schließung Ihres Betriebes, z. B. wegen Betriebsferien oder saisonbedingter Betriebsruhe, zu machen. Bitte geben Sie hier auch das Datum der beabsichtigten Wiedereröffnung an. Dies hat den Zweck, dass Sie in der Zwischenzeit nicht monatlich Fehlanzeige melden müssen.

7 Abmeldung

Falls der Betrieb gewerberechtlich ganz abgemeldet worden ist, bitten wir um die Übermittlung einer behördlichen Bestätigung, z. B. in Form der Gewerbeabmeldung an eine der angegebenen Kontaktmöglichkeiten.

8 Beherbergungsleistung im Berichtsmonat: Anzahl der Ankünfte und Übernachtungen

Bitte tragen Sie in der Spalte „Ankünfte“ die Zahl der im Berichtsmonat angekommenen Gäste ein. Die aus dem Vormonat noch anwesenden Gäste werden hier nicht berücksichtigt. Tagesgäste werden nicht erfasst.

In der Spalte „Übernachtungen“ tragen Sie bitte alle Übernachtungen ein, sowohl die der im Berichtsmonat angekommenen als auch der aus dem Vormonat noch anwesenden Gäste.

Beispiel: Familie Mustermann aus Wiesbaden kommt mit 3 Personen am 25. Juli an und reist am 6. August wieder ab. Dann sind folgende Zahlen einzutragen:

- Berichtsmonat Juli
Zeile Deutschland
3 Ankünfte und 21 Übernachtungen
(3 Gäste mit je 7 Übernachtungen)
- Berichtsmonat August
Zeile Deutschland
0 Ankünfte und 15 Übernachtungen
(3 Gäste mit je 5 Übernachtungen)

Sofern im Berichtsmonat keine Ankünfte und Übernachtungen zu verzeichnen waren, ist die Abgabe einer Fehlanzeige erforderlich.

9 Wohnsitz der Gäste

Entscheidend ist der ständige Wohnsitz oder ständige Aufenthaltsort der Gäste, unabhängig von deren Staatsangehörigkeit.

10 Einschließlich Liechtenstein

11 Albanien, Andorra, Bosnien und Herzegowina, Guernsey, Isle of Man, Jersey, Kosovo, Mazedonien, Moldawien, Monaco, Montenegro, San Marino, Serbien, Spitzbergen, Vatikanstadt, Weißrussland

- 12** Ägypten, Algerien, Angola, Äquatorialguinea, Äthiopien, Benin, Botswana, Burkina Faso, Burundi, Demokratische Republik Kongo, Dschibuti, Elfenbeinküste, Eritrea, Gabun, Gambia, Ghana, Guinea, Guinea-Bissau, Kamerun, Kap Verde, Kenia, Komoren, Kongo, Lesotho, Liberia, Libyen, Madagaskar, Malawi, Mali, Marokko, Mauretanien, Mauritius, Mayotte, Mosambik, Namibia, Niger, Nigeria, Ruanda, Sambia, São Tomé und Príncipe, Senegal, Seychellen, Sierra Leone, Simbabwe, Somalia, Süd Sudan, Sudan, Swasiland, Tansania, Togo, Tschad, Tunesien, Uganda, Westsahara, Zentralafrikanische Republik
- 13** Anguilla, Antigua und Barbuda, Aruba, Bahamas, Barbados, Belize, Cayman Inseln, Costa Rica, Dominica, Dominikanische Republik, El Salvador, Grenada, Guatemala, Haiti, Honduras, Jamaika, Jungferninseln, Kuba, Mexiko, Montserrat, Nicaragua, Panama, Puerto Rico, Saint-Barthélemy, Saint Kitts und Nevis, Saint Lucia, Saint Martin, Saint Vincent und die Grenadinen, Trinidad und Tobago, Turks- und Caicosinseln
- 14** Argentinien, Bolivien, Chile, Ecuador, Falklandinseln, Guyana, Kolumbien, Paraguay, Peru, Suriname, Uruguay, Venezuela
- 15** Bermuda, Grönland, Saint Pierre und Miquelon
- 16** Bahrain, Irak, Katar, Kuwait, Oman, Saudi-Arabien, Vereinigte Arabische Emirate
- 17** Afghanistan, Armenien, Aserbaidshan, Bangladesch, Bhutan, Brunei, Georgien, Indonesien, Iran, Jemen, Jordanien, Kambodscha, Kasachstan, Kirgisistan, Laos, Libanon, Macau, Malaysia, Malediven, Mongolei, Myanmar, Nepal, Nordkorea, Osttimor, Pakistan, Palästina, Philippinen, Singapur, Sri Lanka, Syrien, Tadschikistan, Thailand, Turkmenistan, Usbekistan, Vietnam
- 18** Amerikanisch Samoa, Antarktis, Cookinseln, Fidschi, Französisch-Polynesien, Französische Süd- und Antarktische Gebiete, Guam, Heard und McDonaldinseln, Kiribati, Kokosinseln, Marshallinseln, Mikronesien, Nauru, Neukaledonien, Neuseeland, Norfolkinsel, Niue, Nördliche Marianen, Palau, Papua-Neuguinea, Pitcairnsinseln, Salomonen, Samoa, Südgeorgien und die Südlichen Sandwichinseln, Tokelau, Tonga, Tuvalu, Vanuatu, Wallis und Futuna, Weihnachtsinsel

FÜR IHRE UNTERLAGEN

Veröffentlichungen im Statistischen Landesamt Sachsen-Anhalt

Im Monat Juli 2023 erschienen

Bestell-Nr.	Kennziffer/ Periodizität	Titel	Preis Print (in EUR)
1 Z 0 03	Z	Statistisches Monatsheft 07/23	5,50
3 A 1 19	AI j/22	Bevölkerung nach Altersgruppen und Geschlecht: Gemeinden Stand: 31.12.2022 (Basis Zensus 09.05.2011)	13,00
3 A 5 01	A % j/22	Bodenfläche nach Art der tatsächlichen Nutzung Stichtag: 31.12.2022	5,50
3 B 2 01	B I j/22	Berufsbildende Schulen und Schulen für Berufe im Gesundheitswesen Schuljahr 2022/23	9,50
3 E 1 02	E I m-04/23	Tätige Personen, Umsatz im Verarbeitenden Gewerbe sowie im Bergbau und der Gewinnung von Steinen und Erden April 2023, vorläufige Ergebnisse	5,00
3 E 1 03	E I j/22	Tätige Personen, Umsatz im Verarbeitenden Gewerbe sowie im Bergbau und der Gewinnung von Steinen und Erden Jahr 2022	10,50
3 E 2 01	E II m-04/23	Umsatz, tätige Personen, Auftragseingang und Auftragsbestand im Baugewerbe März 2023	2,50
3 E 4 01	E IV j/22	Energiebericht Jahr 2022	5,00
3 G 1 01	G I m-01/23	Entwicklung von Umsatz und Beschäftigten im Einzelhandel Januar 2023, vorläufige Ergebnisse	2,00
3 G 1 01	G I m-02/23	Entwicklung von Umsatz und Beschäftigten im Einzelhandel Februar 2023, vorläufige Ergebnisse	2,00
3 G 1 03	G I m-07/22	Entwicklung von Umsatz und Beschäftigten im Kraftfahrzeughandel Juli 2022, vorläufige Ergebnisse	2,00
3 G 1 03	G I m-08/22	Entwicklung von Umsatz und Beschäftigten im Kraftfahrzeughandel August 2022, vorläufige Ergebnisse	2,00
3 G 1 03	G I m-09/22	Entwicklung von Umsatz und Beschäftigten im Kraftfahrzeughandel September 2022, vorläufige Ergebnisse	2,00
3 G 1 03	G I m-10/22	Entwicklung von Umsatz und Beschäftigten im Kraftfahrzeughandel Oktober 2022, vorläufige Ergebnisse	2,00
3 G 1 03	G I m-11/22	Entwicklung von Umsatz und Beschäftigten im Kraftfahrzeughandel November 2022, vorläufige Ergebnisse	2,00
3 G 1 03	G I m-12/22	Entwicklung von Umsatz und Beschäftigten im Kraftfahrzeughandel Dezember 2022, vorläufige Ergebnisse	2,00
3 G 1 03	G I m-01/23	Entwicklung von Umsatz und Beschäftigten im Kraftfahrzeughandel Januar 2023, vorläufige Ergebnisse	2,00
3 G 1 03	G I m-02/23	Entwicklung von Umsatz und Beschäftigten im Kraftfahrzeughandel Februar 2023 vorläufige Ergebnisse	2,00
3 G 4 01	G IV m-04/23	Gäste und Übernachtungen im Reiseverkehr, Beherbergungskapazität April 2023, Januar bis April 2023, Winterhalbjahr 2022/23, vorläufige Ergebnisse	7,50
3 G 4 01	G IV m-05/23	Gäste und Übernachtungen im Reiseverkehr, Beherbergungskapazität Mai 2023, Januar bis Mai 2023, vorläufige Ergebnisse	6,00
3 G 4 02	G IV m-08/22	Entwicklung von Umsatz und Beschäftigten im Gastgewerbe August 2022, vorläufige Ergebnisse	2,00
3 G 4 02	G IV m-09/22	Entwicklung von Umsatz und Beschäftigten im Gastgewerbe September 2022, vorläufige Ergebnisse	2,00
3 G 4 02	G IV m-10/22	Entwicklung von Umsatz und Beschäftigten im Gastgewerbe Oktober 2022, vorläufige Ergebnisse	2,00
3 G 4 02	G IV m-11/22	Entwicklung von Umsatz und Beschäftigten im Gastgewerbe November 2022, vorläufige Ergebnisse	2,00
3 G 4 02	G IV m-12/22	Entwicklung von Umsatz und Beschäftigten im Gastgewerbe Dezember 2022, vorläufige Ergebnisse	2,00
3 G 4 02	G IV m-01/23	Entwicklung von Umsatz und Beschäftigten im Gastgewerbe Januar 2023, vorläufige Ergebnisse	2,00
3 G 4 02	G IV m-02/23	Entwicklung von Umsatz und Beschäftigten im Gastgewerbe Februar 2023, vorläufige Ergebnisse	2,00
3 H 1 01	H I m-11/22	Straßenverkehrsunfälle November 2022, vorläufige Ergebnisse	6,00
3 H 1 01	H I m-12/22	Straßenverkehrsunfälle Dezember 2022, vorläufige Ergebnisse	6,00
3 H 1 01	H I m-01/23	Straßenverkehrsunfälle Januar 2023, vorläufige Ergebnisse	6,00
3 H 1 01	H I m-02/23	Straßenverkehrsunfälle Februar 2023, vorläufige Ergebnisse	6,00
3 H 1 05	H I vj-01/23	Fahrgäste und Beförderungsleistungen im Schienennahverkehr und im gewerblichen Omnibuslinienverkehr I. Quartal 2023, vorläufige Ergebnisse	1,50
3 H 2 01	H II m-02/23	Binnenschifffahrt Februar 2023	4,00
3 H 2 01	H II m-03/23	Binnenschifffahrt März 2023	4,00
3 P 1 02	P I j/22	Entstehung und Verwendung des Bruttoinlandsprodukts sowie Einkommen der privaten Haushalte 1991 - 2022, bezogen auf den Stand der Bundesrechnung August 2022/Februar 2023	8,00

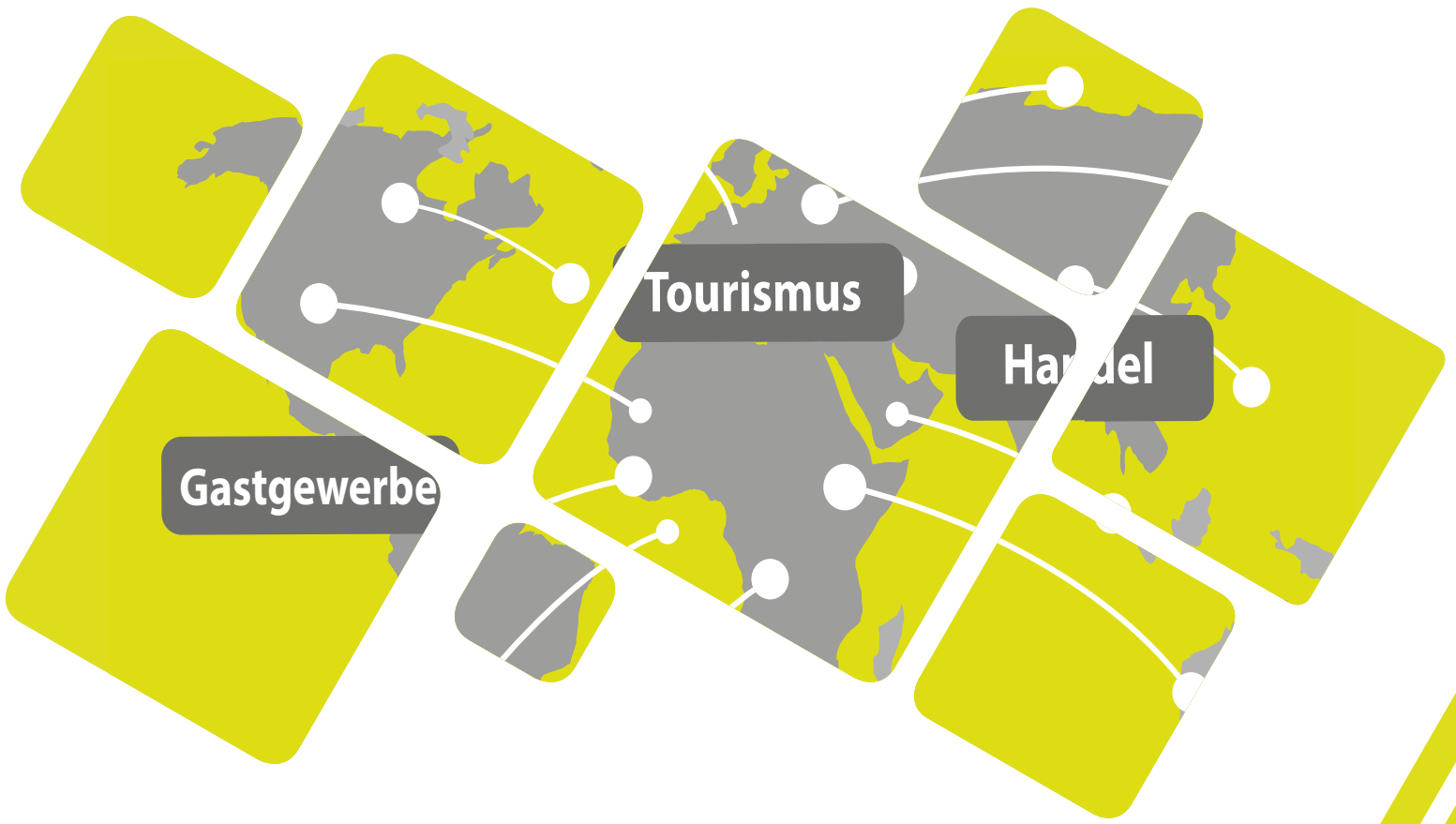

Gastgewerbe

Tourismus

Handel

Bestellnummer: 3G401

<https://statistik.sachsen-anhalt.de>



G IV
m-06/23