

## Tourismus, Gastgewerbe

Gäste und Übernachtungen  
im Reiseverkehr,  
Beherbergungskapazität

März 2023  
Januar bis März 2023  
Vorläufige Ergebnisse

2023

1  
2  
3  
4  
5  
6  
7  
8  
9  
10  
11  
12



SACHSEN-ANHALT

Statistisches Landesamt

## Herausgabemonat Juni 2022

### Inhaltliche Verantwortung:

Dezernat Handel, Gastgewerbe, Dienstleistung, Verkehr  
Frau Pekel                                      Telefon: 0345 2318-404

### Pressesprecherin/Dezernatsleiterin Öffentlichkeitsarbeit:

Frau Richter-Grünwald                      Telefon: 0345 2318-702

### Informations- und Auskunftsdienst:

Frau Hannemann                              Telefon: 0345 2318-777  
Frau Booch                                      Telefon: 0345 2318-715  
Frau Heyl                                        Telefon: 0345 2318-716  
Telefax: 0345 2318-913

E-Mail: [info@stala.mi.sachsen-anhalt.de](mailto:info@stala.mi.sachsen-anhalt.de)  
Internet: <https://statistik.sachsen-anhalt.de>  
Twitter: @StatistikLSA

### Vertrieb:

Telefon: 0345 2318-718  
E-Mail: [shop@stala.mi.sachsen-anhalt.de](mailto:shop@stala.mi.sachsen-anhalt.de)

### Bibliothek und Besucherdienst:

Merseburger Straße 2  
Montag - Freitag: 8.00 Uhr - 12.00 Uhr  
Telefon: 0345 2318-714  
E-Mail: [bibliothek@stala.mi.sachsen-anhalt.de](mailto:bibliothek@stala.mi.sachsen-anhalt.de)

### Schriftliche Bestellungen an:

Statistisches Landesamt Sachsen-Anhalt  
Öffentlichkeitsarbeit  
Postfach 20 11 56  
06012 Halle (Saale)

### Herausgabe:

Statistisches Landesamt Sachsen-Anhalt

© Statistisches Landesamt Sachsen-Anhalt, Halle (Saale) 2023  
Auszugsweise Vervielfältigung und Verbreitung mit Quellenangabe gestattet.

© Kartengrundlage: GeoBasis-DE/LVermGeo LSA, 2022  
Es gelten die Nutzungsbedingungen des LVermGeo LSA.

Bezug: Preis: 6,00 Euro - Bestell-Nr.: 3G401  
kostenfrei als PDF-Datei verfügbar - Bestell-Nr.: 6G401

Bildquelle: Pixabay.com/OpenClipart-Vectors

# Statistischer Bericht

---



Tourismus, Gastgewerbe

Gäste und Übernachtungen  
im Reiseverkehr,  
Beherbergungskapazität

März 2023  
Januar bis März 2023  
Vorläufige Ergebnisse

Land Sachsen-Anhalt

---

## Inhaltsverzeichnis

	Seite
Vorbemerkungen	4
<u>Grafische Darstellungen</u>	
Zuordnung der Kreise zu Reisegebieten im Land Sachsen-Anhalt	9
Ankünfte in den Beherbergungsbetrieben (einschl. Camping) in Sachsen-Anhalt seit März 2020	10
Übernachtungen in den Beherbergungsbetrieben (einschl. Camping) in Sachsen-Anhalt seit März 2020	10
Anteile der Betriebsarten an den Übernachtungen in den Beherbergungsbetrieben des Landes Sachsen-Anhalt im Monat März 2020	11
Stellplätze und Übernachtungen auf Campingplätzen in Sachsen-Anhalt seit März 2020	11
<u>Zeitreihen</u>	
1. Ergebnisse der Beherbergungsstatistik (einschl. Camping) Sachsen-Anhalts 1993 bis 2023	12
2. Ergebnisse der Beherbergungsstatistik (ohne Camping) Sachsen-Anhalts 1993 bis 2023	13
<u>Kreise</u>	
3. Beherbergungsbetriebe (einschl. Camping), Schlafgelegenheiten und Auslastung der Kapazitäten nach Kreisen im Monat März 2023, Januar bis März 2023	14
4. Ankünfte, Übernachtungen und Aufenthaltsdauer der Gäste in Beherbergungs- betrieben (einschl. Camping) nach Kreisen und zusammengefassten Gästegruppen im Monat März 2023, Januar bis März 2023	15
5. Ankünfte, Übernachtungen und Aufenthaltsdauer der Gäste in Beherbergungs- betrieben der Hotellerie (Hotels, Hotels garnis, Gasthöfe und Pensionen) nach Kreisen und zusammengefassten Gästegruppen im Monat März 2023, Januar bis März 2023	16
<u>Reisegebiete</u>	
6. Beherbergungsbetriebe (einschl. Camping), Schlafgelegenheiten und Auslastung der Kapazitäten nach Reisegebieten und Betriebsarten im Monat März 2023, Januar bis März 2023	17
7. Ankünfte, Übernachtungen und Aufenthaltsdauer der Gäste in Beherbergungs- betrieben (einschl. Camping) nach Reisegebieten, Betriebsarten und zusammen- gefassten Gästegruppen im Monat März 2023, Januar bis März 2023	20

	Seite
8. Ankünfte, Übernachtungen und Aufenthaltsdauer der Gäste in Beherbergungsbetrieben (einschl. Camping) nach Reisegebieten und Herkunftsländern im Monat März 2023, Januar bis März 2023	32
<u>Gemeinden</u>	
9. Beherbergungsbetriebe (einschl. Camping), darunter Hotels (ohne Hotels garnis), Schlafgelegenheiten und Auslastung der Kapazitäten für ausgewählte Gemeinden und touristische Zielorte im Monat März 2023, Januar bis März 2023	44
10. Ankünfte, Übernachtungen und Aufenthaltsdauer der Gäste in Beherbergungsbetrieben (einschl. Camping), darunter Hotels (ohne Hotels garnis) für ausgewählte Gemeinden und touristische Zielorte im Monat März 2023, Januar bis März 2023	47
<u>Gemeindegruppen</u>	
11. Beherbergungsbetriebe (einschl. Camping), Schlafgelegenheiten und Auslastung der Kapazitäten nach Gemeindegruppen im Monat März 2023, Januar bis März 2023	50
12. Ankünfte, Übernachtungen und Aufenthaltsdauer der Gäste in Beherbergungsbetrieben (einschl. Camping) nach Gemeindegruppen im Monat März 2023, Januar bis März 2023	50
<u>Stellplätze Camping</u>	
13. Campingplätze mit Urlaubscamping und deren Stellplatzkapazitäten nach Reisegebieten und Kreisen im Monat März 2023	51

## Vorbemerkungen

### Rechtsgrundlagen

Rechtsgrundlagen für die Durchführung der Monatserhebung im Tourismus sind

- das Beherbergungsstatistikgesetz (Beherb StatG) vom 22. Mai 2002 (BGBl. I S. 1642), zuletzt geändert durch Artikel 11 des Gesetzes vom 28. Juli 2015 (BGBl. I S. 1400) in Verbindung mit
- dem Bundesstatistikgesetz in der Fassung der Bekanntmachung vom 20. Oktober 2016 (BGBl. I S. 2394), das zuletzt durch Artikel 5 des Gesetzes vom 20. Dezember 2022 (BGBl. S 2727) geändert worden ist,
- der Verordnung (EU) Nr. 692/2011 des Europäischen Parlaments und des Rates über die europäische Tourismusstatistik und zur Aufhebung der Richtlinie 95/57/EG des Rates (ABl. L 192 vom 22.07.2011, S. 17).

Hiernach sind zu erfassen:

1. Zahl der Ankünfte und Übernachtungen von Gästen im Reiseverkehr; bei Gästen mit Wohnsitz oder gewöhnlichem Aufenthalt außerhalb Deutschlands wird auch das Herkunftsland erfragt.
2. Die Anzahl der im Berichtsmonat angebotenen Gästebetten sowie die Anzahl der Stellplätze auf Campingplätzen für Urlaubscamping.
3. Bei Hotels, Gasthöfen, Pensionen und Hotels garnis zusätzlich die Anzahl der Gästezimmer jeweils zum 31. Juli eines Jahres.
4. Bei Hotels, Gasthöfen, Pensionen und Hotels garnis mit mindestens 25 Zimmern die Anzahl der angebotenen und der belegten Gästezimmerstage.

### Methodik

#### **Beherbergung im Reiseverkehr:**

Unterbringung von Personen, die sich nicht länger als ein Jahr ohne Unterbrechung an einem anderen Ort als ihrem gewöhnlichen Wohnsitz aufhalten. Der vorübergehende Ortswechsel kann durch Urlaub und Freizeitaktivitäten aber auch durch die Wahrnehmung privater und geschäftlicher Kontakte, den Besuch von Tagungen und Fortbildungsveranstaltungen, Maßnahmen zur Wiederherstellung der Gesundheit oder sonstige Gründe veranlasst sein.

Zum Berichtskreis der Monatserhebung im Tourismus gehören Betriebe, die nach Einrichtung und Zweckbestimmung dazu dienen, mindestens zehn Gäste gleichzeitig vorübergehend zu beherbergen. Bei Campingplätzen müssen mindestens zehn Stellplätze vorhanden sein. Bis zum Jahr 2011 waren Betriebe mit mindestens neun Schlafgelegenheiten einbezogen. Auskunftspflichtig sind die Inhaberinnen und Inhaber oder die Leiterinnen und Leiter des Beherbergungsbetriebes.

### Erhebungsmerkmale

#### **Ankünfte:**

Zahl der Anmeldungen von Gästen in einem Beherbergungsbetrieb innerhalb des Berichtszeitraums, die zum vorübergehenden Aufenthalt eine Schlafgelegenheit belegten.

**Durchschnittliche Aufenthaltsdauer:**

Rechnerischer Wert, der sich aus dem Verhältnis der Übernachtungen zur Anzahl der Ankünfte ergibt. Sie kann zum Beispiel in Orten mit Vorsorge- und Rehabilitationskliniken (Reha-Kliniken) rechnerisch höher sein als die Zahl der Kalendertage des Berichtszeitraums, da sich in solchen Beherbergungsbetrieben manche Gäste und Patienten mehr als einen Kalendermonat aufhalten.

Berechnung der durchschnittlichen Aufenthaltsdauer:  

$$\frac{\text{Übernachtungen}}{\text{Ankünfte}}$$

**Durchschnittliche Auslastung:**

Rechnerischer Wert, der die Inanspruchnahme der Schlafgelegenheiten in einem Berichtszeitraum ausdrückt. Die prozentuale Angabe wird ermittelt, indem die Zahl der Übernachtungen durch die so genannten „Bettentage“ geteilt wird. Letztere sind das Produkt aus angebotenen Schlafgelegenheiten und der Zahl der Tage, an denen die Betriebe im Berichtszeitraum tatsächlich geöffnet hatten.

Berechnung der durchschnittlichen Auslastung:  

$$\left( \frac{\text{Übernachtungen}}{\text{angebotene Bettentage}} \right) \times 100$$

**Gästezimmer:**

Als Gästezimmer gilt eine Einheit, die aus einem Raum oder einer Gruppe von Räumen besteht, die eine unteilbare Mieteinheit in einem Beherbergungsbetrieb bilden. Bei den Gästezimmern kann es sich um Einzel-, Doppel- oder Mehrbettzimmer handeln, je nachdem, ob sie zur dauerhaften Beherbergung von einer, zwei oder mehr Personen eingerichtet sind. Die Zahl der Gästezimmer wird einmal im Jahr zum Stichtag 31. Juli erhoben. Gezählt werden die an diesem Stichtag tatsächlich zur Verfügung stehenden Gästezimmer. Zimmer, die von Mitarbeitern des Betriebes genutzt werden, zählen nicht als Gästezimmer.

Ein Appartement ist eine spezielle Art von Gästezimmer. Es besteht aus einem oder mehreren Räumen mit Küche, separatem Bad und/oder Toilette.

**Herkunftsländer:**

Für die Zuordnung ist grundsätzlich der ständige Wohnsitz oder gewöhnliche Aufenthalt der Gäste maßgebend, nicht dagegen deren Staatsangehörigkeit bzw. Nationalität.

**Schlafgelegenheiten:**

Anzahl der Betten, die in einem Betrieb zur Beherbergung von Gästen zur Verfügung stehen. Doppelbetten zählen dabei als zwei Schlafgelegenheiten. Im Campingbereich wird gemäß einer Vorgabe der Europäischen Kommission ein Stellplatz mit vier Schlafgelegenheiten gleichgesetzt.

**Übernachtungen:**

Zahl der Übernachtungen von Gästen, die im Berichtszeitraum in einem Beherbergungsbetrieb ankamen oder seit dem vorherigen Berichtszeitraum dort noch anwesend waren.

## **Gliederungsmerkmale**

### **Betriebsarten:**

Die fachliche Gliederung der Beherbergungsbetriebe erfolgt auf Grundlage der „Klassifikation der Wirtschaftszweige, Ausgabe 2008“ (WZ 2008). Die Beherbergungsstatistik erstreckt sich auf den Wirtschaftszweig Beherbergung nach Abteilung 55 der WZ 2008, auf Vorsorge- und Rehabilitationskliniken sowie Schulungsheime.

Unterschieden werden

### Hotels, Gasthöfe, Pensionen (Hotellerie)

**Hotels:** Beherbergungsstätten, die allgemein zugänglich sind und in denen ein Restaurant – auch für Passanten – vorhanden ist. Außerdem stehen in der Regel weitere Einrichtungen oder Räume für unterschiedliche Zwecke (Konferenzen, Seminare, Sport, Freizeit, Erholung) zur Verfügung.

**Hotels garnis:** Beherbergungsstätten, die allgemein zugänglich sind und in denen als Mahlzeit höchstens ein Frühstück angeboten wird.

**Gasthöfe:** Beherbergungsstätten, die allgemein zugänglich sind und in denen, außer dem auch für Passanten zugänglichen Gastraum, in der Regel keine weiteren Aufenthaltsräume zur Verfügung stehen.

**Pensionen:** Beherbergungsstätten, die allgemein zugänglich sind und in denen Speisen und Getränke nur an Hausgäste abgegeben werden.

### Ferienunterkünfte und ähnliche Beherbergungsstätten

**Erholungs- und Ferienheime:** Beherbergungsstätten, die nur bestimmten Personengruppen, z. B. Mitgliedern eines Vereins oder einer Organisation, Beschäftigten eines Unternehmens, Kindern, Müttern, Betreuten sozialer Einrichtungen zugänglich sind und in denen Speisen und Getränke nur an Hausgäste abgegeben werden.

**Ferienzentren:** Beherbergungsstätten, die allgemein zugänglich sind und dazu dienen, wahlweise unterschiedliche Wohn- und Aufenthaltsmöglichkeiten sowie gleichzeitig Freizeiteinrichtungen in Verbindung mit Einkaufsmöglichkeiten und persönlichen Dienstleistungen zum vorübergehenden Aufenthalt anbieten. Als Mindestausstattung gilt das Vorhandensein von Hotelunterkunft und anderen Wohngelegenheiten auch mit Kochgelegenheit, einer Gaststätte, von Einkaufsmöglichkeiten zur Deckung des täglichen Bedarfs und des Freizeitbedarfs sowie von Einrichtungen für persönliche Dienstleistungen, z. B. Massageeinrichtungen, Solarium, Sauna, Friseur und zur aktiven Freizeitgestaltung, wie z. B. Schwimmbad, Tennis-, Tischtennis-, Minigolf- oder Trimm-Dich-Anlagen.



Ferienhäuser, -wohnungen: Beherbergungsstätten, die allgemein zugänglich sind und in denen Speisen und Getränke nicht abgegeben werden, aber eine Kochgelegenheit vorhanden ist.

Jugendherbergen und Hütten: Beherbergungsstätten, die in der Regel eine einfache Ausstattung aufweisen und vorzugsweise Jugendlichen oder Angehörigen der sie tragenden Organisation, z. B. ein Wanderverein, zur Verfügung stehen. Speisen und Getränke werden nur an Hausgäste abgegeben.

Campingplätze: Abgegrenzte Gelände, die jedermann zum vorübergehenden Aufstellen von mitgebrachten Wohnwagen, Reise- bzw. Wohnmobilen oder Zelten zugänglich sind. Im Rahmen der Monatserhebung im Tourismus werden nur Campingplätze berücksichtigt, die Urlaubscamping anbieten, nicht aber so genannte Dauercampingplätze. Die Unterscheidung zwischen Urlaubs- und Dauercamping knüpft an die vertraglich vereinbarte Dauer der Campingplatzbenutzung an. Im Urlaubscamping wird der Stellplatz in der Regel für die Dauer von Tagen oder Wochen gemietet, im Dauercamping dagegen zumeist auf Monats- oder Jahresbasis.

#### Sonstige tourismusrelevante Unterkünfte

Vorsorge- und Rehabilitationskliniken: Beherbergungsbetriebe, die unter ärztlicher Leitung stehen und ausschließlich oder überwiegend Kurgästen zur Verfügung stehen. Als Kurgäste gelten Personen, die sich aufgrund einer ärztlichen Verordnung in der Klinik vorübergehend aufhalten. Das Ziel des Aufenthalts ist die Erhaltung oder Wiederherstellung der Gesundheit oder der Berufs- und Arbeitsfähigkeit sowie die Inanspruchnahme der allgemein angebotenen Kureinrichtungen außerhalb des Beherbergungsbetriebes.

Zu den Vorsorge- und Reha-Kliniken zählen auch Kinderheilstätten, Sanatorien, Kur- oder ähnliche Krankenhäuser (Fachabteilungen anderer Krankenhäuser).

Im Unterschied zur Krankenhausstatistik werden Vorsorge- und Reha-Kliniken in der Beherbergungsstatistik nur dann erfasst, wenn die dort untergebrachten Personen überwiegend in der Lage sind, während des vorübergehenden Aufenthalts die Klinik zu verlassen und die Tourismusangebote der Gemeinde in Anspruch zu nehmen.

Schulungsheime: Beherbergungsstätten mit einem Übernachtungsangebot die dazu dienen, Unterricht außerhalb des regulären Schul- und Hochschulsystems anzubieten und überwiegend der Erwachsenenbildung dienen.

#### **Gemeindegruppen:**

Zusammenfassung von Gemeinden oder Gemeindeteilen nach Art der staatlichen Anerkennung (z. B. als Mineral- und Moorbad, Luftkurort, Erholungsort), die aufgrund landesrechtlicher Vorschriften verliehen wurde. Gemeinden ohne Prädikat sind in der Gruppe „Sonstige Gemeinden“ enthalten.

**Reisegebiete:**

Gliederung nach nichtadministrativen Raumeinheiten, die in Zusammenarbeit mit dem zuständigen Ministerium des Landes erstellt wurde und sich im Wesentlichen an den Zuständigkeitsbereichen der regionalen Tourismusverbände und an naturräumlichen Gegebenheiten orientiert. Die aktuelle Zuordnung erfolgte im Juni 2009 rückwirkend zum 01.01.2009.

**Winterhalbjahr/Sommerhalbjahr:**

Das Sommerhalbjahr umfasst in der amtlichen Tourismusstatistik den Zeitraum von Mai bis Oktober. Entsprechend werden die Monate November bis April dem Winterhalbjahr zugeordnet.

**Allgemeine Hinweise**

Die Ergebnisse des jeweils laufenden Berichtsjahres sind **vorläufig**. Dabei werden Antwortausfälle meldepflichtiger Betriebe durch ein maschinelles Imputationsverfahren geschätzt. Durch Nach- und Korrekturmeldungen werden die Ergebnisse laufend rückwirkend aktualisiert. Mit Berichtsmonat Dezember sind alle Ergebnisse eines Berichtsjahres **endgültig**. Durch Rückkorrekturen kann die Summe der bereits veröffentlichten Monatsergebnisse vom aktuellen Ergebnis für den Jahresteil abweichen.

Ab 2014 erfolgte die Ausgliederung der Schullandheime und Schulungsheime aus der Betriebsart Erholungs- und Ferienheime und die Zuordnung zu den Betriebsarten Jugendherbergen und Hütten oder Schulungsheime.

Die Erhebungsbögen zur vorliegenden Statistik sind in der PDF-Ausgabe dieses Berichtes enthalten.

**Zeichenerklärung**

- = genau Null oder auf Null geändert
- . = Zahlenwert geheim zu halten
- x = Tabellenfach gesperrt, weil Aussagewert nicht sinnvoll (z.B. bei Vorjahresvergleichen ohne Basiswert oder programmtechnisch nicht möglich)
- ... = Angabe fällt später an
- \*\* = Veränderungsrate ist größer als 999 %

### Zuordnung der kreisfreien Städte und Landkreise zu Reisegebieten im Land Sachsen-Anhalt



**Ankünfte in den Beherbergungsbetrieben einschließlich Camping  
in Sachsen-Anhalt seit März 2020**

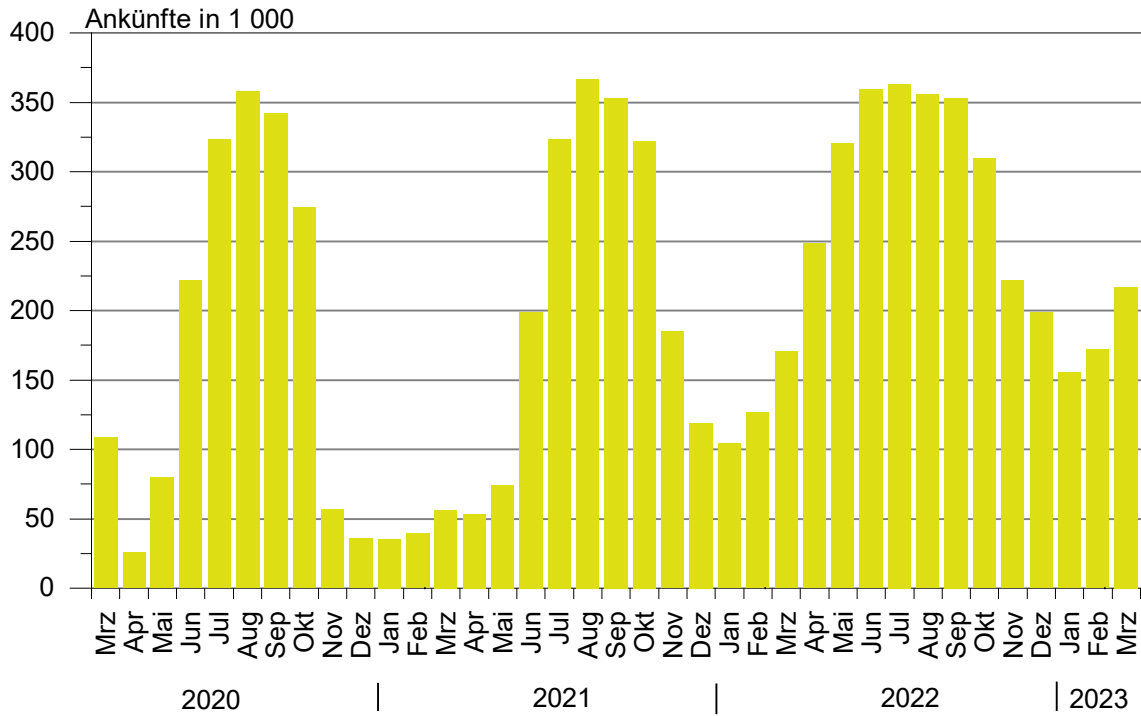

**Übernachtungen in den Beherbergungsbetrieben einschließlich Camping  
in Sachsen-Anhalt seit März 2020**

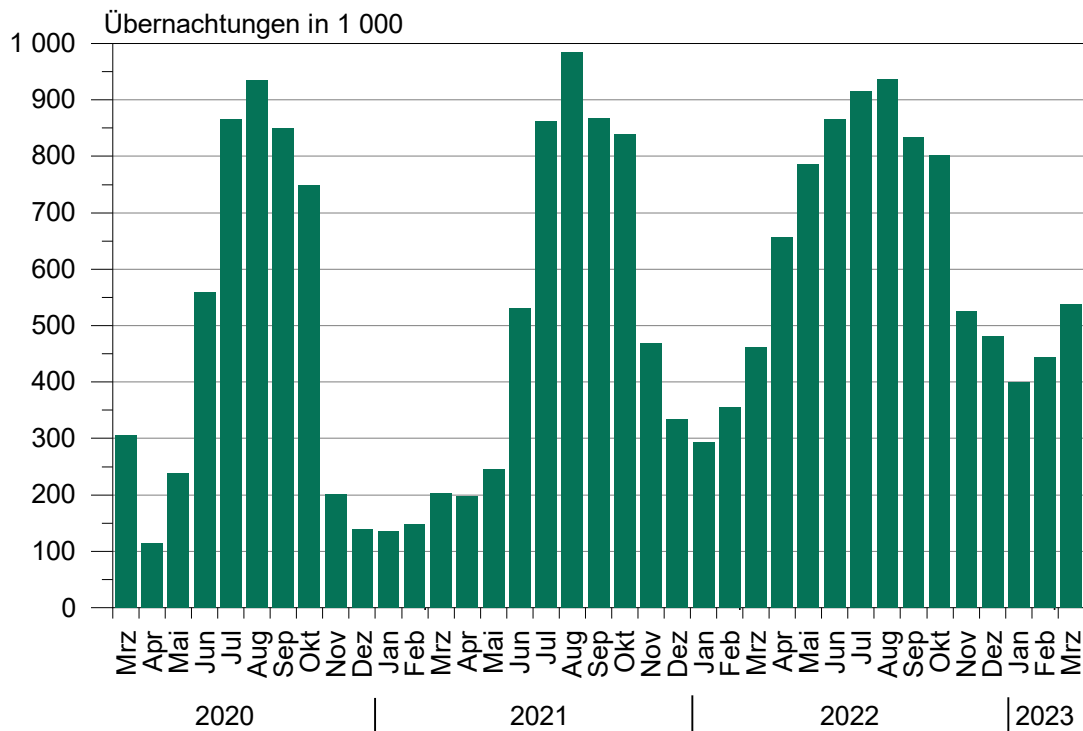

**Anteile der Betriebsarten an den Übernachtungen  
in Beherbergungsbetrieben des Landes Sachsen-Anhalt  
im Monat März 2023**

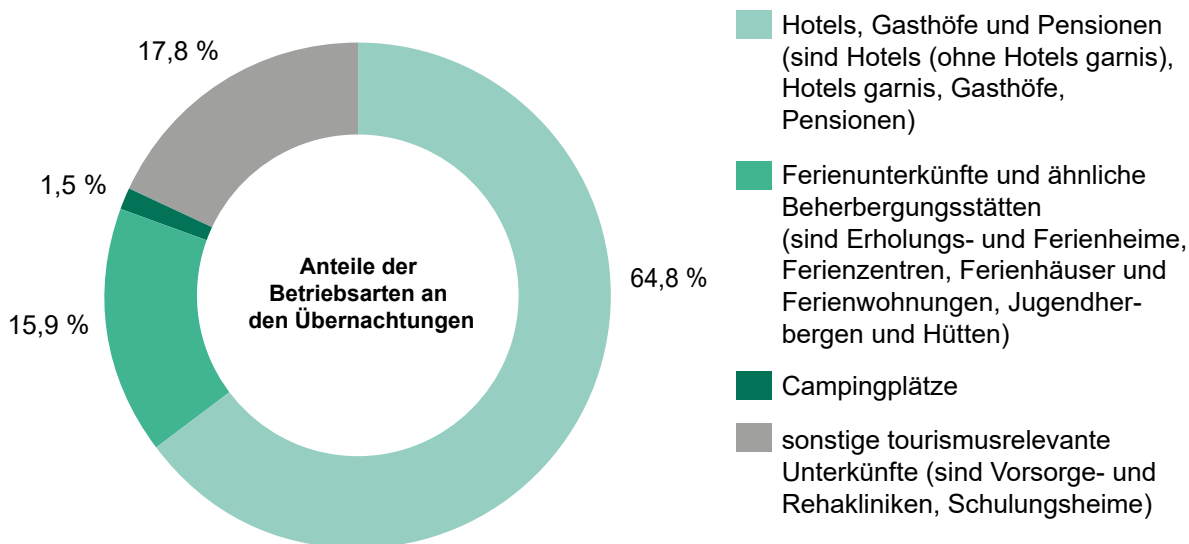

**Stellplätze und Übernachtungen auf Campingplätzen  
in Sachsen-Anhalt seit März 2020**

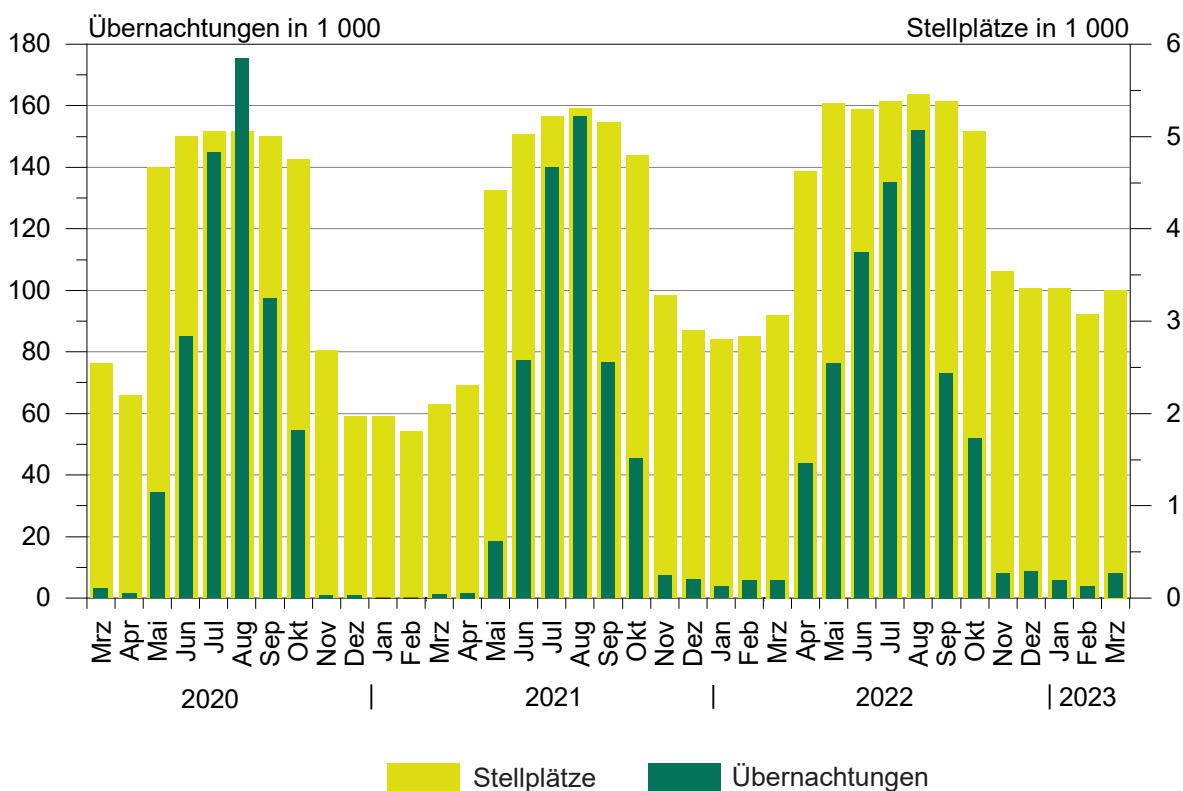

## 1. Ergebnisse der Beherbergungsstatistik (einschl. Camping) Sachsen-Anhalts 1993 bis 2023

Jahr <sup>1</sup> ----- Monat	Geöffnete Betriebe	Angebote Schlafgelegen- heiten <sup>3</sup>	Durchschnittl. Auslastung der angebotenen Schlafgelegen- heiten	Ankünfte	Übernachtungen	Durchschnittliche Aufenthaltsdauer
	Anzahl		%	Anzahl		Tage
1993	534	32 120	31,0	1 278 448	3 638 874	2,8
1994	776	43 225	29,1	1 661 695	4 586 336	2,8
1995	958	53 332	27,4	1 911 555	5 330 109	2,8
1996	985	55 718	27,4	2 020 138	5 569 740	2,8
1997	1 015	57 253	25,5	2 058 754	5 329 486	2,6
1998	1 025	58 703	25,0	2 139 981	5 366 764	2,5
1999	1 037	60 052	25,9	2 242 429	5 671 655	2,5
2000	1 052	61 016	25,5	2 255 209	5 688 586	2,5
2001	1 074	60 505	26,2	2 302 249	5 789 726	2,5
2002	1 049	58 600	26,1	2 190 160	5 584 831	2,5
2003	1 046	60 220	25,8	2 240 456	5 666 885	2,5
2004	1 040	60 783	25,9	2 348 778	5 874 270	2,5
2005	1 031	60 939	26,5	2 419 692	6 009 339	2,5
2006	1 060	61 913	26,5	2 568 144	6 414 065	2,5
2007	1 070	61 829	26,9	2 584 914	6 562 556	2,5
2008	1 072	62 230	27,0	2 641 801	6 699 594	2,5
2009	1 082	62 433	27,2	2 684 856	6 743 135	2,5
2010	1 068	61 314	27,7	2 777 136	6 857 027	2,5
2011	1 064	61 260	28,7	2 885 685	7 069 738	2,4
2012	1 013	60 562	29,9	2 953 302	7 353 676	2,5
2013	1 007	60 155	29,5	2 885 235	7 130 846	2,5
2014	1 008	60 668	30,8	3 014 492	7 433 263	2,5
2015	1 012	60 169	31,0	3 143 256	7 608 823	2,4
2016	1 031	63 438	31,7	3 212 557	7 791 717	2,4
2017	1 024	63 092	32,4	3 383 962	8 135 118	2,4
2018	1 053	64 117	32,5	3 432 686	8 234 898	2,4
2019	1 062	66 141	33,1	3 603 700	8 645 180	2,4
2020	805	49 363	25,5	2 234 259	5 973 768	2,7
2021	984	64 980	25,2	2 125 347	5 815 720	2,7
2022	989	66 768	30,5	3 135 928	7 911 728	2,5
Januar	959	63 762	15,7	105 969	299 660	2,8
Februar	964	63 177	20,1	126 852	354 869	2,8
März	978	64 613	23	170 693	460 140	2,7
April	1 055	72 709	30,5	250 658	658 211	2,6
Mai	1 083	76 785	33	322 027	785 853	2,4
Juni	1 079	76 903	37,7	361 547	868 531	2,4
Juli	1 084	77 258	38,4	364 270	916 591	2,5
August	1 113	78 152	38,7	354 628	935 997	2,6
September	1 102	77 027	36	351 672	830 207	2,4
Oktober	1 088	74 197	34,9	307 979	797 041	2,6
November	1 019	67 839	25,9	221 048	523 657	2,4
Dezember	989	66 768	23,7	198 585	480 971	2,4
2023 <sup>2</sup>	...	...	...	...	...	...
Januar	970	66 104	19,9	155 570	400 903	2,6
Februar	981	65 545	24,2	171 440	442 420	2,6
März	1 004	67 277	26,3	216 919	537 117	2,5
April	...	...	...	...	...	...
Mai	...	...	...	...	...	...
Juni	...	...	...	...	...	...
Juli	...	...	...	...	...	...
August	...	...	...	...	...	...
September	...	...	...	...	...	...
Oktober	...	...	...	...	...	...
November	...	...	...	...	...	...
Dezember	...	...	...	...	...	...

<sup>1</sup> Betriebe und Schlafgelegenheiten jeweils Stand 31.12.<sup>2</sup> vorläufiges Ergebnis<sup>3</sup> Doppelbetten zählen als 2 Schlafgelegenheiten. Für Camping wird 1 Stellplatz in 4 Schlafgelegenheiten umgerechnet.

## 2. Ergebnisse der Beherbergungsstatistik (ohne Camping) Sachsen-Anhalts 1993 bis 2023

Jahr <sup>1</sup> ----- Monat	Geöffnete Betriebe	Angebotene Schlafgelegenheiten <sup>3</sup>	Durchschnittl. Auslastung der angebotenen Schlafgelegenheiten	Ankünfte	Übernachtungen	Durchschnittliche Aufenthaltsdauer
	Anzahl	Anzahl	%	Anzahl	Anzahl	Tage
1993	523	26 124	36,8	1 190 601	3 367 559	2,8
1994	761	36 497	34,6	1 566 937	4 277 803	2,7
1995	942	45 128	33,2	1 811 003	5 007 498	2,8
1996	962	46 414	31,3	1 932 154	5 285 103	2,7
1997	992	48 021	28,7	1 975 694	5 063 247	2,6
1998	1 001	49 311	28,3	2 058 299	5 117 997	2,5
1999	1 014	49 668	30,0	2 148 827	5 397 178	2,5
2000	1 029	50 468	29,5	2 172 719	5 440 659	2,5
2001	1 051	50 537	29,9	2 214 457	5 552 933	2,5
2002	1 028	49 376	29,0	2 109 187	5 364 807	2,5
2003	1 023	50 440	29,5	2 142 285	5 407 056	2,5
2004	1 016	50 443	30,2	2 256 199	5 632 471	2,5
2005	1 007	50 599	30,9	2 324 562	5 765 201	2,5
2006	1 036	52 157	32,7	2 473 256	6 175 243	2,5
2007	1 042	51 957	32,8	2 491 592	6 318 556	2,5
2008	1 045	52 698	33,1	2 536 496	6 437 309	2,5
2009	1 054	53 101	32,9	2 563 953	6 444 477	2,5
2010	1 043	52 434	33,6	2 672 362	6 584 600	2,5
2011	1 042	52 784	34,7	2 771 521	6 787 242	2,4
2012	990	52 006	36,2	2 836 567	7 051 100	2,5
2013	985	51 799	35,7	2 779 653	6 858 500	2,5
2014	984	52 272	36,8	2 886 023	7 116 419	2,5
2015	987	51 417	36,8	2 996 924	7 257 677	2,4
2016	1 003	53 058	38,1	3 065 503	7 413 880	2,4
2017	993	53 496	39,0	3 215 807	7 726 130	2,4
2018	1 020	54 533	38,7	3 244 687	7 771 295	2,4
2019	1 026	55 981	39,7	3 391 297	8 127 784	2,4
2020	780	41 483	29,2	2 002 407	5 332 804	2,7
2021	947	53 384	29,7	1 939 090	5 284 801	2,7
2022	945	53 364	36,7	2 901 012	7 233 339	2,5
Januar	923	52 326	19,0	104 688	296 008	2,8
Februar	928	51 733	24,2	125 200	348 971	2,8
März	941	52 465	27,9	167 023	451 355	2,7
April	989	54 485	37,8	236 274	614 525	2,6
Mai	1 003	55 333	41,3	295 586	708 866	2,4
Juni	999	55 731	45,2	320 753	755 239	2,4
Juli	1 000	55 734	45,4	314 983	780 317	2,5
August	1 027	56 356	44,9	304 686	782 687	2,6
September	1 018	55 491	45,6	325 479	758 776	2,3
Oktober	1 013	55 745	43,4	291 757	748 330	2,6
November	970	54 083	31,9	218 573	515 931	2,4
Dezember	945	53 364	28,9	196 010	472 334	2,4
2023 <sup>2</sup>	...	...	...	...	...	...
Januar	927	53 028	24,4	153 992	395 087	2,6
Februar	939	53 249	29,5	169 991	438 803	2,6
März	955	53 917	32,1	213 351	529 139	2,5
April	...	...	...	...	...	...
Mai	...	...	...	...	...	...
Juni	...	...	...	...	...	...
Juli	...	...	...	...	...	...
August	...	...	...	...	...	...
September	...	...	...	...	...	...
Oktober	...	...	...	...	...	...
November	...	...	...	...	...	...
Dezember	...	...	...	...	...	...

<sup>1</sup> Betriebe und Betten jeweils Stand 31.12.<sup>2</sup> vorläufiges Ergebnis<sup>3</sup> Doppelbetten zählen als zwei Schlafgelegenheiten

**3. Beherbergungsbetriebe (einschl. Camping), Schlafgelegenheiten und Auslastung der Kapazitäten nach kreisfreien Städten und Landkreisen**

Land	März 2023							Jan. bis März 2023
	Betriebe			in den Betrieben angebotene Schlafgelegenheiten <sup>1</sup>				durchschnittliche Auslastung
	insgesamt	darunter geöffnete		insgesamt	Veränderung gegenüber dem Vorjahresmonat	durchschnittliche Auslastung	nachrichtlich	
		zusammen	Veränderung gegenüber dem Vorjahresmonat				maximales Angebot an Schlafgelegenheiten der letzten 13 Monate	
Landkreis	Anzahl	%	Anzahl	%	Anzahl	%		
<b>Sachsen-Anhalt insgesamt</b>	<b>1 128</b>	<b>1 004</b>	<b>2,7</b>	<b>67 277</b>	<b>4,1</b>	<b>26,3</b>	<b>81 193</b>	<b>23,5</b>
Dessau-Roßlau, Stadt	26	23	4,5	1 648	25,8	30,2	1 900	27,0
Halle (Saale), Stadt	39	35	-10,3	2 869	-7,2	38,4	3 140	32,2
Magdeburg, Landeshauptstadt	50	49	2,1	5 593	3,6	34,0	6 544	28,3
Altmarkkreis Salzwedel	54	49	2,1	2 987	18,7	28,3	4 030	23,7
Anhalt-Bitterfeld	56	50	-	3 445	7,1	14,3	3 697	13,0
Börde	51	47	-2,1	4 032	-7,9	25,3	5 049	21,6
Burgenlandkreis	117	97	10,2	5 814	11,3	26,1	7 291	22,5
Harz	343	311	1,6	20 899	4,3	25,1	23 245	24,0
Jerichower Land	45	38	-5,0	2 014	-4,7	14,3	3 100	13,7
Mansfeld-Südharz	68	62	6,9	3 403	3,7	19,8	3 851	17,7
Saalekreis	70	65	1,6	4 146	4,6	24,4	4 506	20,3
Salzlandkreis	71	65	-1,5	3 305	-0,5	32,0	4 142	30,3
Stendal	57	46	17,9	2 147	12,3	29,4	3 790	25,1
Wittenberg	81	67	8,1	4 975	2,6	28,3	6 908	25,0

<sup>1</sup> Doppelbetten zählen als 2 Schlafgelegenheiten. Für Camping wird 1 Stellplatz in 4 Schlafgelegenheiten umgerechnet.



**4. Ankünfte, Übernachtungen und Aufenthaltsdauer der Gäste in Beherbergungsbetrieben (einschl. Camping)  
nach kreisfreien Städten, Landkreisen und zusammengefassten Gästegruppen**

Land Kreisfreie Stadt/Landkreis  ----- Ständiger Wohnsitz der Gäste Deutschland/Ausland	März 2023					Januar bis März 2023				
	Ankünfte		Übernachtungen		durch- schn. Aufent- halts- dauer	Ankünfte		Übernachtungen		durch- schn. Aufent- halts- dauer
	insge- samt	Veränd. gegen- über Vorj.- monat	insge- samt	Veränd. gegen- über Vorj.- monat		insge- samt	Veränd. gegen- über Vorj.- zeitr.	insge- samt	Veränd. gegen- über Vorj.- zeitr.	
	Anzahl	%	Anzahl	%	Tage	Anzahl	%	Anzahl	%	Tage
<b>Sachsen-Anhalt insgesamt</b>	<b>216 919</b>	<b>27,1</b>	<b>537 117</b>	<b>16,7</b>	<b>2,5</b>	<b>543 929</b>	<b>34,8</b>	<b>1 380 440</b>	<b>23,8</b>	<b>2,5</b>
Deutschland	204 004	28,1	504 654	19,2	2,5	507 248	34,7	1 291 360	24,3	2,5
Ausland	12 915	12,8	32 463	-11,6	2,5	36 681	36,3	89 080	17,6	2,4
Dessau-Roßlau, Stadt	8 692	29,4	15 451	33,1	1,8	22 139	45,1	38 102	49,3	1,7
Deutschland	7 674	30,2	13 572	38,5	1,8	19 434	43,7	32 934	51,8	1,7
Ausland	1 018	23,7	1 879	3,9	1,8	2 705	56,5	5 168	35,3	1,9
Halle (Saale), Stadt	18 620	28,6	31 290	15,8	1,7	47 878	46,3	79 671	31,9	1,7
Deutschland	17 096	29,2	28 517	18,0	1,7	42 844	46,1	71 076	33,0	1,7
Ausland	1 524	22,8	2 773	-2,9	1,8	5 034	48,2	8 595	23,5	1,7
Magdeburg, Landeshauptstadt	32 461	42,2	58 987	26,8	1,8	77 362	47,0	141 974	38,6	1,8
Deutschland	30 048	45,8	52 982	30,3	1,8	70 869	48,3	126 260	39,0	1,8
Ausland	2 413	8,4	6 005	2,6	2,5	6 493	34,2	15 714	34,9	2,4
Altmarkkreis Salzwedel	5 783	28,3	22 365	23,9	3,9	12 805	27,5	54 239	23,4	4,2
Deutschland	5 582	29,4	21 758	25,5	3,9	12 126	26,4	51 552	22,0	4,3
Ausland	201	5,2	607	-15,8	3,0	679	50,6	2 687	58,9	4,0
Anhalt-Bitterfeld	7 081	20,5	15 297	21,2	2,2	17 608	36,2	40 148	28,7	2,3
Deutschland	6 240	15,0	13 377	13,0	2,1	15 264	27,4	35 475	20,0	2,3
Ausland	841	86,1	1 920	144,0	2,3	2 344	146,5	4 673	184,1	2,0
Börde	9 424	6,0	31 561	6,8	3,3	24 355	12,6	81 180	13,1	3,3
Deutschland	8 534	9,4	29 701	10,0	3,5	21 940	17,0	75 945	16,0	3,5
Ausland	890	-18,0	1 860	-27,5	2,1	2 415	-16,1	5 235	-17,4	2,2
Burgenlandkreis	15 231	32,2	46 580	16,3	3,1	35 009	43,1	113 779	24,1	3,2
Deutschland	14 510	33,1	44 766	18,2	3,1	32 802	43,6	108 294	23,6	3,3
Ausland	721	17,6	1 814	-16,6	2,5	2 207	36,0	5 485	34,7	2,5
Harz	58 695	23,7	160 314	19,1	2,7	158 535	27,9	443 360	22,1	2,8
Deutschland	57 270	23,9	156 325	19,2	2,7	154 670	27,4	433 357	21,6	2,8
Ausland	1 425	13,8	3 989	14,7	2,8	3 865	56,7	10 003	46,3	2,6
Jerichower Land	4 661	1,4	8 959	-22,3	1,9	12 462	30,0	25 226	11,4	2,0
Deutschland	4 493	2,0	8 643	-21,9	1,9	11 893	30,5	24 101	12,5	2,0
Ausland	168	-10,6	316	-31,5	1,9	569	20,0	1 125	-8,6	2,0
Mansfeld-Südharz	9 762	26,9	20 917	21,0	2,1	24 266	31,6	53 338	22,9	2,2
Deutschland	9 450	26,7	20 226	21,8	2,1	23 414	31,2	51 279	23,2	2,2
Ausland	312	33,9	691	0,9	2,2	852	42,7	2 059	16,6	2,4
Saalekreis	15 179	39,7	31 409	-0,9	2,1	36 692	43,6	74 301	16,4	2,0
Deutschland	13 392	44,7	27 123	20,6	2,0	31 691	44,4	63 320	26,4	2,0
Ausland	1 787	11,2	4 286	-53,5	2,4	5 001	38,7	10 981	-19,9	2,2
Salzlandkreis	9 913	26,0	32 752	9,2	3,3	25 190	30,6	87 126	12,2	3,5
Deutschland	9 166	26,8	30 216	8,8	3,3	23 075	33,6	79 347	12,8	3,4
Ausland	747	17,3	2 536	13,7	3,4	2 115	5,1	7 779	6,4	3,7
Stendal	9 476	31,8	19 417	22,8	2,0	22 114	46,2	46 706	36,1	2,1
Deutschland	9 207	32,7	17 720	29,0	1,9	21 457	47,9	42 246	43,6	2,0
Ausland	269	6,7	1 697	-18,3	6,3	657	5,8	4 460	-8,8	6,8
Wittenberg	11 941	16,9	41 818	23,8	3,5	27 514	25,5	101 290	22,5	3,7
Deutschland	11 342	18,6	39 728	24,3	3,5	25 769	24,7	96 174	21,9	3,7
Ausland	599	-8,1	2 090	14,5	3,5	1 745	37,2	5 116	34,5	2,9

**5. Ankünfte, Übernachtungen und Aufenthaltsdauer der Gäste in Beherbergungsbetrieben der Hotellerie (Hotels, Hotels garnis, Gasthöfe und Pensionen) nach kreisfreien Städten, Landkreisen und zusammengefassten Gästegruppen**

Land Kreisfreie Stadt/Landkreis  ----- Ständiger Wohnsitz der Gäste Deutschland/Ausland	März 2023					Januar bis März 2023				
	Ankünfte		Übernachtungen		durch- schn. Aufent- halts- dauer	Ankünfte		Übernachtungen		durch- schn. Aufent- halts- dauer
	insge- samt	Veränd. gegen- über Vorj.- monat	insge- samt	Veränd. gegen- über Vorj.- monat		insge- samt	Veränd. gegen- über Vorj.- zeitr.	insge- samt	Veränd. gegen- über Vorj.- zeitr.	
	Anzahl	%	Anzahl	%	Tage	Anzahl	%	Anzahl	%	Tage
<b>Sachsen-Anhalt insgesamt</b>	<b>179 445</b>	<b>26,6</b>	<b>347 819</b>	<b>15,4</b>	<b>1,9</b>	<b>455 081</b>	<b>35,1</b>	<b>892 864</b>	<b>26,0</b>	<b>2,0</b>
Deutschland	167 404	27,8	322 914	18,5	1,9	420 491	35,0	822 891	26,2	2,0
Ausland	12 041	12,0	24 905	-13,7	2,1	34 590	36,8	69 973	24,4	2,0
Dessau-Roßlau, Stadt	7 849	23,8	13 035	27,6	1,7	20 556	41,2	33 012	45,3	1,6
Deutschland	6 977	25,8	11 822	32,8	1,7	18 053	39,9	29 483	46,6	1,6
Ausland	872	10,1	1 213	-7,3	1,4	2 503	51,2	3 529	35,4	1,4
Halle (Saale), Stadt	17 018	28,0	25 491	13,8	1,5	44 770	45,7	66 296	28,9	1,5
Deutschland	15 523	28,0	23 037	14,4	1,5	39 832	44,7	58 720	27,9	1,5
Ausland	1 495	28,5	2 454	8,3	1,6	4 938	53,9	7 576	37,4	1,5
Magdeburg, Landeshauptstadt	29 838	40,2	51 836	28,3	1,7	72 053	45,3	127 234	39,4	1,8
Deutschland	27 635	44,4	47 416	30,5	1,7	65 974	46,6	115 025	38,4	1,7
Ausland	2 203	2,8	4 420	8,8	2,0	6 079	32,8	12 209	50,2	2,0
Altmarkkreis Salzwedel	3 980	18,0	7 863	3,7	2,0	9 632	21,2	20 520	14,5	2,1
Deutschland	3 779	18,5	7 256	5,5	1,9	8 958	19,4	17 849	9,8	2,0
Ausland	201	8,1	607	-14,1	3,0	674	52,1	2 671	61,0	4,0
Anhalt-Bitterfeld	6 468	27,4	13 935	30,1	2,2	16 394	40,4	34 996	31,3	2,1
Deutschland	5 645	22,0	12 090	21,6	2,1	14 078	31,2	30 637	22,4	2,2
Ausland	823	84,1	1 845	137,8	2,2	2 316	145,9	4 359	167,4	1,9
Börde	7 522	-4,1	14 054	-8,5	1,9	20 568	5,8	38 226	4,5	1,9
Deutschland	6 639	-2,4	12 346	-9,2	1,9	18 182	9,0	33 541	4,5	1,8
Ausland	883	-15,3	1 708	-3,1	1,9	2 386	-13,5	4 685	5,2	2,0
Burgenlandkreis	11 138	28,1	19 536	1,8	1,8	26 040	38,3	46 680	20,4	1,8
Deutschland	10 452	28,5	17 833	3,9	1,7	23 954	38,3	41 611	18,4	1,7
Ausland	686	22,3	1 703	-16,3	2,5	2 086	38,7	5 069	39,3	2,4
Harz	44 222	27,1	102 752	23,7	2,3	117 363	32,5	274 505	27,7	2,3
Deutschland	42 975	27,6	100 280	24,9	2,3	113 975	32,0	267 560	27,6	2,3
Ausland	1 247	10,4	2 472	-10,2	2,0	3 388	53,0	6 945	31,3	2,0
Jerichower Land	4 333	7,1	7 862	-9,0	1,8	11 435	35,4	21 870	21,7	1,9
Deutschland	4 202	8,6	7 690	-6,7	1,8	10 932	36,3	20 991	23,1	1,9
Ausland	131	-24,7	172	-57,4	1,3	503	17,2	879	-5,5	1,7
Mansfeld-Südharz	7 854	28,6	15 553	21,4	2,0	20 744	30,2	42 127	18,3	2,0
Deutschland	7 562	28,5	14 983	21,8	2,0	19 937	29,7	40 367	18,2	2,0
Ausland	292	30,4	570	10,9	2,0	807	43,3	1 760	22,8	2,2
Saalekreis	14 793	39,9	30 220	-1,9	2,0	35 959	44,0	72 185	16,7	2,0
Deutschland	13 030	45,2	26 014	20,3	2,0	31 001	45,0	61 316	27,2	2,0
Ausland	1 763	10,1	4 206	-54,2	2,4	4 958	38,0	10 869	-20,3	2,2
Salzlandkreis	8 509	26,0	16 431	17,9	1,9	21 412	28,5	43 837	29,1	2,0
Deutschland	7 812	26,6	14 797	16,0	1,9	19 584	32,4	39 173	29,1	2,0
Ausland	697	19,8	1 634	38,6	2,3	1 828	-2,2	4 664	28,7	2,6
Stendal	7 216	31,4	13 245	25,9	1,8	16 925	45,2	31 255	37,4	1,8
Deutschland	6 993	31,9	12 721	28,2	1,8	16 381	45,8	30 033	38,9	1,8
Ausland	223	19,3	524	-12,4	2,3	544	28,6	1 222	7,5	2,2
Wittenberg	8 705	7,9	16 006	1,6	1,8	21 230	19,0	40 121	11,2	1,9
Deutschland	8 180	8,4	14 629	1,2	1,8	19 650	17,4	36 585	9,2	1,9
Ausland	525	0,8	1 377	6,3	2,6	1 580	42,5	3 536	37,4	2,2

**6. Beherbergungsbetriebe (einschl. Camping), Schlafgelegenheiten und Auslastung der Kapazitäten nach Reisegebieten und Betriebsarten**

Land  Reisegebiet -----  Betriebsart	März 2023							Jan. bis März 2023
	Betriebe			in den Betrieben angebotene Schlafgelegenheiten <sup>1</sup>				durchschnittliche Auslastung
	insgesamt	darunter geöffnete		insgesamt	Veränderung gegenüber dem Vorjahresmonat	durchschnittliche Auslastung	nachrichtlich	
		zusammen	Veränderung gegenüber dem Vorjahresmonat				maximales Angebot an Schlafgelegenheiten der letzten 13 Monate	
Anzahl	%	Anzahl	%	Anzahl	%			
	<b>Sachsen-Anhalt</b>							
<b>Betriebe insgesamt</b>	<b>1 128</b>	<b>1 004</b>	<b>2,7</b>	<b>67 277</b>	<b>4,1</b>	<b>26,3</b>	<b>81 193</b>	<b>23,5</b>
Hotels, Gasthöfe, Pensionen	785	735	2,5	38 140	3,6	29,7	40 918	26,6
Hotels (ohne Hotels garnis)	397	377	2,4	27 998	4,5	31,1	29 598	27,8
Hotels garnis	93	87	-1,1	4 342	-8,0	34,1	4 889	30,1
Gasthöfe	84	76	-	1 604	-0,7	19,6	1 794	17,5
Pensionen	211	195	5,4	4 196	13,9	19,8	4 637	18,5
Ferienunterkünfte und ähnliche Beherbergungsstätten	228	193	-2,0	11 839	0,6	23,9	13 947	20,7
Erholungs- und Ferienheime	16	14	-12,5	1 085	-30,8	29,1	1 187	25,4
Ferienzentren	19	14	-	2 896	10,8	34,8	3 676	27,6
Ferienhäuser und Ferienwohnungen	130	109	-0,9	3 673	-0,5	18,1	4 462	18,9
Jugendherbergen und Hütten	63	56	-1,8	4 185	7,6	21,0	4 622	16,3
Campingplätze	88	49	32,4	13 360	10,0	2,0	22 364	1,5
Sonstige tourismusrelevante Unterkünfte	27	27	-	3 938	1,2	78,5	3 964	72,1
Vorsorge- und Reha-Kliniken	14	14	-	3 301	-0,2	88,7	3 307	81,8
Schulungsheime	13	13	-	637	9,3	25,7	657	20,5
	<b>Harz und Harzvorland</b>							
<b>Betriebe zusammen</b>	<b>411</b>	<b>373</b>	<b>2,5</b>	<b>24 302</b>	<b>4,2</b>	<b>24,4</b>	<b>27 096</b>	<b>23,1</b>
Hotels, Gasthöfe, Pensionen	269	248	4,2	12 705	6,6	30,1	13 886	28,3
Hotels (ohne Hotels garnis)	149	136	2,3	9 521	5,2	34,0	10 342	31,9
Hotels garnis	30	29	7,4	1 144	-4,4	24,3	1 303	22,3
Gasthöfe	26	23	-4,2	442	-7,9	18,6	532	17,0
Pensionen	64	60	11,1	1 598	33,7	14,4	1 709	13,9
Ferienunterkünfte und ähnliche Beherbergungsstätten	118	104	-3,7	6 233	-3,0	23,5	7 162	22,9
Erholungs- und Ferienheime	8	7	-22,2	438	-51,1	30,5	467	28,5
Ferienzentren	11	7	-	1 760	19,1	36,2	2 246	33,8
Ferienhäuser und Ferienwohnungen	75	69	-1,4	2 435	-1,1	13,2	2 664	16,2
Jugendherbergen und Hütten	24	21	-4,5	1 600	0,7	25,6	1 785	20,5
Campingplätze	17	14	27,3	4 472	9,1	1,4	5 156	1,1
Sonstige tourismusrelevante Unterkünfte	7	7	-	892	2,3	64,6	892	61,4
Vorsorge- und Reha-Kliniken	2	2	-	.	.	.	.	.
Schulungsheime	5	5	-	.	.	.	.	.

<sup>1</sup> Doppelbetten zählen als 2 Schlafgelegenheiten. Für Camping wird 1 Stellplatz in 4 Schlafgelegenheiten umgerechnet.

**Noch 6. Beherbergungsbetriebe (einschl. Camping), Schlafgelegenheiten und Auslastung der Kapazitäten  
nach Reisegebieten und Betriebsarten**

Land  Reisegebiet -----  Betriebsart	März 2023							Jan. bis März 2023
	Betriebe			in den Betrieben angebotene Schlafgelegenheiten <sup>1</sup>				durch- schnitt- liche Aus- lastung
	ins- gesamt	darunter geöffnete		ins- gesamt	Verände- rung ge- genüber dem Vor- jahres- monat	durch- schnitt- liche Aus- lastung	nachrichtlich	
		zu- sammen	Verände- rung ge- genüber dem Vor- jahres- monat				maximales Angebot an Schlafge- legenheiten der letzten 13 Monate	
Anzahl		%	Anzahl	%		Anzahl	%	
	<b>Halle, Saale, Unstrut</b>							
Betriebe zusammen	226	197	3,1	12 829	4,5	28,1	14 937	23,9
Hotels, Gasthöfe, Pensionen	170	156	2,6	8 383	2,4	30,0	8 986	25,6
Hotels (ohne Hotels garnis)	83	78	2,6	5 990	4,5	29,8	6 302	25,0
Hotels garnis	22	20	-4,8	1 323	-9,1	36,5	1 492	32,4
Gasthöfe	21	18	12,5	389	11,8	21,7	448	18,1
Pensionen	44	40	2,6	681	3,7	23,9	744	21,4
Ferienunterkünfte und ähnliche Beherbergungsstätten	32	26	-	.	.	.	.	.
Erholungs- und Ferienheime	2	2	-	.	.	.	.	.
Ferienzentren	1	1	-	.	.	.	.	.
Ferienhäuser und Ferien- wohnungen	14	11	-	.	.	.	.	.
Jugendherbergen und Hütten	15	12	-	1 024	26,0	19,6	1 209	15,1
Campingplätze	17	8	33,3	1 996	8,0	1,4	3 264	0,6
Sonstige tourismusrelevante Unterkünfte	7	7	-	.	.	.	.	.
Vorsorge- und Reha-Kliniken	4	4	-	710	-	83,9	710	78,9
Schulungsheime	3	3	-	.	.	.	.	.
	<b>Anhalt-Wittenberg</b>							
Betriebe zusammen	163	140	4,5	10 068	7,4	23,7	12 505	21,0
Hotels, Gasthöfe, Pensionen	114	105	2,9	5 101	8,0	27,5	5 483	24,4
Hotels (ohne Hotels garnis)	51	50	6,4	3 775	10,7	28,1	3 957	24,6
Hotels garnis	14	12	-14,3	456	-9,5	37,9	510	35,6
Gasthöfe	13	12	-	226	-2,2	10,5	251	10,4
Pensionen	36	31	6,9	644	10,8	22,4	765	20,2
Ferienunterkünfte und ähnliche Beherbergungsstätten	30	21	-4,5	.	.	.	.	.
Erholungs- und Ferienheime	1	1	-	.	.	.	.	.
Ferienzentren	1	1	-	.	.	.	.	.
Ferienhäuser und Ferien- wohnungen	18	10	-9,1	.	.	.	.	.
Jugendherbergen und Hütten	10	9	-	711	12,1	20,9	775	15,1
Campingplätze	16	11	57,1	2 908	12,9	2,0	4 464	2,1
Sonstige tourismusrelevante Unterkünfte	3	3	-	.	.	.	.	.
Vorsorge- und Reha-Kliniken	2	2	-	.	.	.	.	.
Schulungsheime	1	1	-	.	.	.	.	.

<sup>1</sup> Doppelbetten zählen als 2 Schlafgelegenheiten. Für Camping wird 1 Stellplatz in 4 Schlafgelegenheiten umgerechnet.

**Noch 6. Beherbergungsbetriebe (einschl. Camping), Schlafgelegenheiten und Auslastung der Kapazitäten  
nach Reisegebieten und Betriebsarten**

Land	März 2023							Jan. bis März 2023
	Betriebe			in den Betrieben angebotene Schlafgelegenheiten <sup>1</sup>				durchschnittliche Auslastung
	Reisegebiet	darunter geöffnete		insgesamt	Veränderung gegenüber dem Vorjahresmonat	durchschnittliche Auslastung	nachrichtlich	
		insgesamt	zusammen				Veränderung gegenüber dem Vorjahresmonat	
Betriebsart	Anzahl	%	Anzahl	%	Anzahl	%		
<b>Magdeburg, Elbe-Börde-Heide</b>								
Betriebe zusammen	217	199	-1,5	14 944	-1,8	28,5	18 835	24,9
Hotels, Gasthöfe, Pensionen	158	154	-1,9	9 359	-1,1	31,1	9 807	27,4
Hotels (ohne Hotels garnis)	79	78	-	7 111	1,0	30,6	7 305	27,1
Hotels garnis	20	19	-	1 189	-10,7	42,3	1 354	35,0
Gasthöfe	15	14	-12,5	329	-6,5	19,6	344	18,3
Pensionen	44	43	-2,3	730	-1,5	22,6	804	21,8
Ferienunterkünfte und ähnliche Beherbergungsstätten	30	27	-	1 531	3,0	24,6	1 654	18,8
Erholungs- und Ferienheime	4	3	-	.	.	.	.	.
Ferienzentren	2	2	-	.	.	.	.	.
Ferienhäuser und Ferienwohnungen	14	12	-	345	26,4	35,7	392	32,2
Jugendherbergen und Hütten	10	10	-	610	-0,5	15,9	613	12,1
Campingplätze	21	10	-	2 940	-7,5	2,8	6 240	2,0
Sonstige tourismusrelevante Unterkünfte	8	8	-	1 114	3,1	80,5	1 134	74,4
Vorsorge- und Reha-Kliniken	4	4	-	862	-	95,6	862	89,0
Schulungsheime	4	4	-	252	15,6	28,6	272	22,8
<b>Altmark</b>								
Betriebe zusammen	111	95	9,2	5 134	16,0	28,8	7 820	24,4
Hotels, Gasthöfe, Pensionen	74	72	5,9	2 592	3,3	26,3	2 756	22,9
Hotels (ohne Hotels garnis)	35	35	2,9	1 601	2,3	27,8	1 692	23,8
Hotels garnis	7	7	-	230	-	19,7	230	17,8
Gasthöfe	9	9	12,5	218	6,9	27,3	219	24,0
Pensionen	23	21	10,5	543	6,5	24,1	615	21,7
Ferienunterkünfte und ähnliche Beherbergungsstätten	18	15	7,1	.	.	.	.	.
Erholungs- und Ferienheime	1	1	-	.	.	.	.	.
Ferienzentren	4	3	-	.	.	.	.	.
Ferienhäuser und Ferienwohnungen	9	7	16,7	272	9,7	28,3	304	26,3
Jugendherbergen und Hütten	4	4	-	240	-	8,4	240	5,4
Campingplätze	17	6	100,0	1 044	135,1	4,9	3 240	3,3
Sonstige tourismusrelevante Unterkünfte	2	2	-	.	.	.	.	.
Vorsorge- und Reha-Kliniken	2	2	-	.	.	.	.	.
Schulungsheime	-	-	-	-	-	-	-	-

<sup>1</sup> Doppelbetten zählen als 2 Schlafgelegenheiten. Für Camping wird 1 Stellplatz in 4 Schlafgelegenheiten umgerechnet.

**7. Ankünfte, Übernachtungen und Aufenthaltsdauer der Gäste in Beherbergungsbetrieben (einschl. Camping)  
nach Reisegebieten, Betriebsarten und zusammengefassten Gästegruppen**

Land, Reisegebiet ----- Betriebsart ----- Ständiger Wohnsitz der Gäste Deutschland/Ausland	März 2023					Januar bis März 2023				
	Ankünfte		Übernachtungen		durch- schn. Aufent- halts- dauer	Ankünfte		Übernachtungen		durch- schn. Aufent- halts- dauer
	insge- samt	Veränd. gegen- über Vorj.- monat	insge- samt	Veränd. gegen- über Vorj.- monat		insge- samt	Veränd. gegen- über Vorj.- zeitr.	insge- samt	Veränd. gegen- über Vorj.- zeitr.	
	Anzahl	%	Anzahl	%	Tage	Anzahl	%	Anzahl	%	Tage
	<b>Sachsen-Anhalt</b>									
<b>Betriebe insgesamt</b>	<b>216 919</b>	<b>27,1</b>	<b>537 117</b>	<b>16,7</b>	<b>2,5</b>	<b>543 929</b>	<b>34,8</b>	<b>1 380 440</b>	<b>23,8</b>	<b>2,5</b>
Deutschland	204 004	28,1	504 654	19,2	2,5	507 248	34,7	1 291 360	24,3	2,5
Ausland	12 915	12,8	32 463	-11,6	2,5	36 681	36,3	89 080	17,6	2,4
Hotels, Gasthöfe, Pensionen	179 445	26,6	347 819	15,4	1,9	455 081	35,1	892 864	26,0	2,0
Deutschland	167 404	27,8	322 914	18,5	1,9	420 491	35,0	822 891	26,2	2,0
Ausland	12 041	12,0	24 905	-13,7	2,1	34 590	36,8	69 973	24,4	2,0
Hotels (ohne Hotels garnis)	138 468	28,8	266 591	17,9	1,9	352 415	36,3	685 230	27,4	1,9
Deutschland	129 077	29,9	247 951	20,9	1,9	325 658	36,2	633 556	27,3	1,9
Ausland	9 391	15,1	18 640	-11,5	2,0	26 757	37,5	51 674	29,0	1,9
Hotels garnis	25 723	20,1	45 808	9,2	1,8	64 460	33,1	114 988	21,9	1,8
Deutschland	23 705	21,6	42 008	11,6	1,8	58 725	32,8	105 154	22,7	1,8
Ausland	2 018	4,4	3 800	-11,6	1,9	5 735	37,2	9 834	13,5	1,7
Gasthöfe	4 926	16,6	9 736	-	2,0	11 847	25,6	24 256	17,6	2,0
Deutschland	4 767	17,4	9 401	1,8	2,0	11 404	26,5	23 093	18,2	2,0
Ausland	159	-2,5	335	-32,2	2,1	443	5,7	1 163	7,4	2,6
Pensionen	10 328	20,3	25 684	8,7	2,5	26 359	29,3	68 390	22,5	2,6
Deutschland	9 855	21,9	23 554	14,1	2,4	24 704	29,0	61 088	23,7	2,5
Ausland	473	-5,4	2 130	-28,6	4,5	1 655	34,3	7 302	13,1	4,4

**Noch 7. Ankünfte, Übernachtungen und Aufenthaltsdauer der Gäste in Beherbergungsbetrieben (einschl. Camping)  
nach Reisegebieten, Betriebsarten und zusammengefassten Gästegruppen**

Land, Reisegebiet ----- Betriebsart ----- Ständiger Wohnsitz der Gäste Deutschland/Ausland	März 2023					Januar bis März 2023				
	Ankünfte		Übernachtungen		durch- schn. Aufent- halts- dauer	Ankünfte		Übernachtungen		durch- schn. Aufent- halts- dauer
	insge- samt	Veränd. gegen- über Vorj.- monat	insge- samt	Veränd. gegen- über Vorj.- monat		insge- samt	Veränd. gegen- über Vorj.- zeitr.	insge- samt	Veränd. gegen- über Vorj.- zeitr.	
	Anzahl	%	Anzahl	%	Tage	Anzahl	%	Anzahl	%	Tage
<b>Sachsen-Anhalt</b>										
Ferienunterkünfte u. ähnliche										
Beherbergungsstätten	27 333	36,5	85 518	19,2	3,1	65 682	38,5	215 760	24,3	3,3
Deutschland	26 525	36,8	78 104	21,7	2,9	63 719	38,8	197 105	27,4	3,1
Ausland	808	27,0	7 414	-2,0	9,2	1 963	28,6	18 655	-1,4	9,5
Erholungs- und Ferienheime	3 839	65,6	9 780	37,2	2,5	9 214	79,7	25 051	57,5	2,7
Deutschland	3 794	65,5	9 618	36,9	2,5	9 135	80,6	24 774	59,4	2,7
Ausland	45	73,1	162	57,3	3,6	79	12,9	277	-24,1	3,5
Ferienzentren	8 946	19,6	28 015	10,6	3,1	21 544	19,0	69 235	11,1	3,2
Deutschland	8 909	19,9	27 888	11,6	3,1	21 371	18,9	68 653	11,4	3,2
Ausland	37	-22,9	127	-62,6	3,4	173	29,1	582	-12,0	3,4
Ferienhäuser, -wohnungen	4 636	25,5	20 622	10,2	4,4	13 692	16,6	61 735	9,1	4,5
Deutschland	4 235	25,3	15 428	22,3	3,6	12 575	15,1	47 975	16,5	3,8
Ausland	401	28,1	5 194	-14,7	13,0	1 117	37,2	13 760	-10,5	12,3
Jugendherbergen, Hütten	9 912	51,8	27 101	31,8	2,7	21 232	70,5	59 739	53,7	2,8
Deutschland	9 587	52,7	25 170	28,9	2,6	20 638	72,8	55 703	53,3	2,7
Ausland	325	30,5	1 931	87,1	5,9	594	16,7	4 036	60,1	6,8
Campingplätze	3 568	-2,8	7 978	-9,2	2,2	6 595	-0,1	17 411	-5,0	2,6
Deutschland	3 510	-2,7	7 846	-7,2	2,2	6 498	-0,1	17 017	-4,4	2,6
Ausland	58	-7,9	132	-59,6	2,3	97	-	394	-26,9	4,1
Sonstige tourismusrelevante										
Unterkünfte	6 573	25,0	95 802	22,5	14,6	16 571	31,0	254 405	18,7	15,4
Deutschland	6 565	24,9	95 790	22,4	14,6	16 540	30,8	254 347	18,7	15,4
Ausland	8	-	12	-	1,5	31	**	58	**	1,9
Vorsorge- u. Reha-Kliniken	4 272	15,2	90 728	22,5	21,2	11 533	19,3	242 953	17,7	21,1
Deutschland	4 272	15,2	90 728	22,5	21,2	11 533	19,3	242 953	17,7	21,1
Ausland	-	-	-	-	-	-	-	-	-	-
Schulungsheime	2 301	48,4	5 074	22,2	2,2	5 038	68,9	11 452	46,8	2,3
Deutschland	2 293	47,8	5 062	21,9	2,2	5 007	68,0	11 394	46,1	2,3
Ausland	8	-	12	-	1,5	31	**	58	**	1,9

**Noch 7. Ankünfte, Übernachtungen und Aufenthaltsdauer der Gäste in Beherbergungsbetrieben (einschl. Camping)  
nach Reisegebieten, Betriebsarten und zusammengefassten Gästegruppen**

Land, Reisegebiet ----- Betriebsart ----- Ständiger Wohnsitz der Gäste Deutschland/Ausland	März 2023					Januar bis März 2023				
	Ankünfte		Übernachtungen		durch- schn. Aufent- halts- dauer	Ankünfte		Übernachtungen		durch- schn. Aufent- halts- dauer
	insge- samt	Veränd. gegen- über Vorj.- monat	insge- samt	Veränd. gegen- über Vorj.- monat		insge- samt	Veränd. gegen- über Vorj.- zeitr.	insge- samt	Veränd. gegen- über Vorj.- zeitr.	
	Anzahl	%	Anzahl	%	Tage	Anzahl	%	Anzahl	%	Tage
	<b>Harz und Harzvorland</b>									
Betriebe zusammen	68 457	24,1	181 231	19,3	2,6	182 801	28,4	496 698	22,2	2,7
Deutschland	66 720	24,3	176 551	19,5	2,6	178 084	27,9	484 636	21,8	2,7
Ausland	1 737	17,0	4 680	12,4	2,7	4 717	53,9	12 062	40,2	2,6
Hotels, Gasthöfe, Pensionen	52 076	27,3	118 305	23,4	2,3	138 107	32,2	316 632	26,4	2,3
Deutschland	50 537	27,8	115 263	24,5	2,3	133 912	31,7	307 927	26,3	2,3
Ausland	1 539	13,7	3 042	-6,9	2,0	4 195	51,1	8 705	29,5	2,1
Hotels (ohne Hotels garnis)	43 393	27,2	100 076	24,4	2,3	115 806	30,2	268 681	25,4	2,3
Deutschland	42 094	27,0	97 578	24,6	2,3	112 314	29,3	261 507	24,8	2,3
Ausland	1 299	33,1	2 498	17,8	1,9	3 492	64,1	7 174	50,1	2,1
Hotels garnis	4 348	17,9	8 591	4,6	2,0	10 945	35,8	22 017	18,8	2,0
Deutschland	4 223	23,0	8 386	13,0	2,0	10 573	38,0	21 432	22,9	2,0
Ausland	125	-51,2	205	-74,2	1,6	372	-7,7	585	-46,8	1,6
Gasthöfe	1 285	25,0	2 542	10,3	2,0	3 088	43,4	6 344	31,6	2,1
Deutschland	1 237	24,3	2 470	10,6	2,0	2 967	42,0	6 168	32,2	2,1
Ausland	48	45,5	72	1,4	1,5	121	86,2	176	13,5	1,5
Pensionen	3 050	46,5	7 096	44,5	2,3	8 268	55,8	19 590	52,0	2,4
Deutschland	2 983	49,7	6 829	47,5	2,3	8 058	57,2	18 820	54,3	2,3
Ausland	67	-24,7	267	-5,3	4,0	210	16,0	770	11,6	3,7





**Noch 7. Ankünfte, Übernachtungen und Aufenthaltsdauer der Gäste in Beherbergungsbetrieben (einschl. Camping)  
nach Reisegebieten, Betriebsarten und zusammengefassten Gästegruppen**

Land, Reisegebiet ----- Betriebsart ----- Ständiger Wohnsitz der Gäste Deutschland/Ausland	März 2023					Januar bis März 2023				
	Ankünfte		Übernachtungen		durch- schn. Aufent- halts- dauer	Ankünfte		Übernachtungen		durch- schn. Aufent- halts- dauer
	insge- samt	Veränd. gegen- über Vorj.- monat	insge- samt	Veränd. gegen- über Vorj.- monat		insge- samt	Veränd. gegen- über Vorj.- zeitr.	insge- samt	Veränd. gegen- über Vorj.- zeitr.	
	Anzahl	%	Anzahl	%	Tage	Anzahl	%	Anzahl	%	Tage
	<b>Halle, Saale, Unstrut</b>									
Betriebe zusammen	49 030	33,0	109 279	10,6	2,2	119 579	44,5	267 751	24,0	2,2
Deutschland	44 998	34,7	100 406	18,8	2,2	107 337	44,8	242 690	26,9	2,3
Ausland	4 032	16,5	8 873	-37,7	2,2	12 242	42,0	25 061	1,3	2,0
Hotels, Gasthöfe, Pensionen	42 949	31,9	75 247	3,9	1,8	106 769	43,3	185 161	21,8	1,7
Deutschland	39 005	33,4	66 884	13,5	1,7	94 787	43,1	161 647	25,0	1,7
Ausland	3 944	18,6	8 363	-38,0	2,1	11 982	44,3	23 514	3,2	2,0
Hotels (ohne Hotels garnis)	30 660	38,1	52 726	4,2	1,7	75 977	49,2	128 861	25,1	1,7
Deutschland	27 744	40,7	46 662	17,1	1,7	66 804	50,1	111 473	29,8	1,7
Ausland	2 916	17,6	6 064	-43,6	2,1	9 173	43,2	17 388	1,5	1,9
Hotels garnis	8 926	21,8	14 856	10,0	1,7	22 651	36,0	37 485	22,4	1,7
Deutschland	8 046	20,0	13 256	8,6	1,6	20 297	32,9	33 314	20,3	1,6
Ausland	880	41,3	1 600	23,0	1,8	2 354	70,1	4 171	41,9	1,8
Gasthöfe	1 414	24,9	2 611	8,2	1,8	3 273	28,1	6 109	11,7	1,9
Deutschland	1 381	26,6	2 546	13,6	1,8	3 178	28,3	5 881	13,9	1,9
Ausland	33	-19,5	65	-62,2	2,0	95	20,3	228	-25,0	2,4
Pensionen	1 949	2,8	5 054	-14,1	2,6	4 868	10,9	12 706	-2,0	2,6
Deutschland	1 834	7,1	4 420	-4,5	2,4	4 508	14,0	10 979	4,2	2,4
Ausland	115	-36,8	634	-49,6	5,5	360	-17,6	1 727	-28,7	4,8



**Noch 7. Ankünfte, Übernachtungen und Aufenthaltsdauer der Gäste in Beherbergungsbetrieben (einschl. Camping)  
nach Reisegebieten, Betriebsarten und zusammengefassten Gästegruppen**

Land, Reisegebiet ----- Betriebsart ----- Ständiger Wohnsitz der Gäste Deutschland/Ausland	März 2023					Januar bis März 2023				
	Ankünfte		Übernachtungen		durch- schn. Aufent- halts- dauer	Ankünfte		Übernachtungen		durch- schn. Aufent- halts- dauer
	insge- samt	Veränd. gegen- über Vorj.- monat	insge- samt	Veränd. gegen- über Vorj.- monat		insge- samt	Veränd. gegen- über Vorj.- zeitr.	insge- samt	Veränd. gegen- über Vorj.- zeitr.	
	Anzahl	%	Anzahl	%	Tage	Anzahl	%	Anzahl	%	Tage
	<b>Anhalt-Wittenberg</b>									
Betriebe zusammen	27 714	21,5	72 566	25,1	2,6	67 261	34,2	179 540	28,8	2,7
Deutschland	25 256	20,9	66 677	24,4	2,6	60 467	31,0	164 583	26,5	2,7
Ausland	2 458	27,6	5 889	33,2	2,4	6 794	72,0	14 957	61,3	2,2
Hotels, Gasthöfe, Pensionen	23 022	18,2	42 976	17,2	1,9	58 180	32,0	108 129	26,6	1,9
Deutschland	20 802	17,4	38 541	15,8	1,9	51 781	28,3	96 705	23,0	1,9
Ausland	2 220	26,1	4 435	31,2	2,0	6 399	72,7	11 424	67,8	1,8
Hotels (ohne Hotels garnis)	18 614	18,8	32 514	17,5	1,7	46 462	30,9	80 615	23,5	1,7
Deutschland	16 899	18,2	29 062	14,6	1,7	41 667	28,0	71 990	19,3	1,7
Ausland	1 715	24,5	3 452	49,5	2,0	4 795	61,7	8 625	75,7	1,8
Hotels garnis	2 605	19,1	5 361	14,8	2,1	7 202	48,4	14 375	39,1	2,0
Deutschland	2 231	19,9	4 824	25,5	2,2	6 010	42,5	12 865	42,8	2,1
Ausland	374	14,0	537	-35,0	1,4	1 192	87,1	1 510	14,0	1,3
Gasthöfe	402	34,9	737	34,5	1,8	884	43,3	2 090	77,6	2,4
Deutschland	382	32,2	675	26,6	1,8	842	41,0	1 924	68,2	2,3
Ausland	20	122,2	62	313,3	3,1	42	110,0	166	403,0	4,0
Pensionen	1 401	6,1	4 364	15,1	3,1	3 632	17,5	11 049	27,4	3,0
Deutschland	1 290	1,2	3 980	11,7	3,1	3 262	8,4	9 926	22,1	3,0
Ausland	111	146,7	384	67,0	3,5	370	345,8	1 123	106,4	3,0



**Noch 7. Ankünfte, Übernachtungen und Aufenthaltsdauer der Gäste in Beherbergungsbetrieben (einschl. Camping)  
nach Reisegebieten, Betriebsarten und zusammengefassten Gästegruppen**

Land, Reisegebiet ----- Betriebsart ----- Ständiger Wohnsitz der Gäste Deutschland/Ausland	März 2023					Januar bis März 2023				
	Ankünfte		Übernachtungen		durch- schn. Aufent- halts- dauer	Ankünfte		Übernachtungen		durch- schn. Aufent- halts- dauer
	insge- samt	Veränd. gegen- über Vorj.- monat	insge- samt	Veränd. gegen- über Vorj.- monat		insge- samt	Veränd. gegen- über Vorj.- zeitr.	insge- samt	Veränd. gegen- über Vorj.- zeitr.	
	Anzahl	%	Anzahl	%	Tage	Anzahl	%	Anzahl	%	Tage
	<b>Magdeburg, Elbe-Börde-Heide</b>									
Betriebe zusammen	56 459	27,8	132 259	12,5	2,3	139 369	35,1	335 506	22,2	2,4
Deutschland	52 241	30,4	121 542	14,1	2,3	127 777	37,5	305 653	23,2	2,4
Ausland	4 218	2,0	10 717	-3,5	2,5	11 592	13,6	29 853	12,6	2,6
Hotels, Gasthöfe, Pensionen	50 202	25,7	90 183	15,1	1,8	125 468	33,3	231 167	28,6	1,8
Deutschland	46 288	28,6	82 249	16,0	1,8	114 672	35,7	208 730	28,3	1,8
Ausland	3 914	-0,7	7 934	7,1	2,0	10 796	12,0	22 437	30,9	2,1
Hotels (ohne Hotels garnis)	37 806	27,2	67 469	19,4	1,8	95 603	35,9	173 725	33,4	1,8
Deutschland	34 622	30,3	61 389	20,5	1,8	86 977	38,6	156 626	33,1	1,8
Ausland	3 184	1,2	6 080	9,0	1,9	8 626	13,8	17 099	36,9	2,0
Hotels garnis	9 070	22,5	15 596	10,3	1,7	21 694	27,1	37 499	18,2	1,7
Deutschland	8 458	25,6	14 207	10,6	1,7	19 943	29,4	34 066	19,1	1,7
Ausland	612	-8,9	1 389	7,4	2,3	1 751	6,2	3 433	10,0	2,0
Gasthöfe	974	-2,6	1 999	-26,6	2,1	2 545	7,4	5 360	-3,1	2,1
Deutschland	946	-2,4	1 920	-27,2	2,0	2 437	9,3	4 934	-5,5	2,0
Ausland	28	-9,7	79	-9,2	2,8	108	-22,9	426	38,3	3,9
Pensionen	2 352	30,1	5 119	3,6	2,2	5 626	28,9	14 583	18,3	2,6
Deutschland	2 262	31,7	4 733	5,4	2,1	5 315	29,7	13 104	18,0	2,5
Ausland	90	-1,1	386	-14,2	4,3	311	17,8	1 479	21,5	4,8

**Noch 7. Ankünfte, Übernachtungen und Aufenthaltsdauer der Gäste in Beherbergungsbetrieben (einschl. Camping)  
nach Reisegebieten, Betriebsarten und zusammengefassten Gästegruppen**

Land, Reisegebiet ----- Betriebsart ----- Ständiger Wohnsitz der Gäste Deutschland/Ausland	März 2023					Januar bis März 2023				
	Ankünfte		Übernachtungen		durch- schn. Aufent- halts- dauer	Ankünfte		Übernachtungen		durch- schn. Aufent- halts- dauer
	insge- samt	Veränd. gegen- über Vorj.- monat	insge- samt	Veränd. gegen- über Vorj.- monat		insge- samt	Veränd. gegen- über Vorj.- zeitr.	insge- samt	Veränd. gegen- über Vorj.- zeitr.	
	Anzahl	%	Anzahl	%	Tage	Anzahl	%	Anzahl	%	Tage
<b>Magdeburg, Elbe-Börde-Heide</b>										
Ferienunterkünfte u. ähnliche										
Beherbergungsstätten	3 248	94,1	11 691	19,0	3,6	6 607	102,5	24 999	25,5	3,8
Deutschland	2 969	94,8	8 948	39,4	3,0	5 871	112,7	17 773	61,6	3,0
Ausland	279	87,2	2 743	-19,5	9,8	736	46,3	7 226	-19,0	9,8
Erholungs- und Ferienheime	.	.	.	.	.	.	.	.	.	.
Deutschland	.	.	.	.	.	.	.	.	.	.
Ausland	.	.	.	.	.	.	.	.	.	.
Ferienzentren	.	.	.	.	.	.	.	.	.	.
Deutschland	.	.	.	.	.	.	.	.	.	.
Ausland	.	.	.	.	.	.	.	.	.	.
Ferienhäuser, -wohnungen	680	146,4	3 819	1,9	5,6	1 514	110,6	9 519	-4,4	6,3
Deutschland	493	208,1	1 472	135,9	3,0	962	149,2	3 068	64,3	3,2
Ausland	187	61,2	2 347	-24,9	12,6	552	65,8	6 451	-20,2	11,7
Jugendherbergen, Hütten	1 301	66,6	3 015	-8,6	2,3	2 622	82,6	6 169	17,3	2,4
Deutschland	1 246	61,0	2 773	-15,7	2,2	2 513	86,1	5 677	11,7	2,3
Ausland	55	685,7	242	**	4,4	109	26,7	492	181,1	4,5
Campingplätze	1 014	15,0	2 594	-11,9	2,6	2 000	18,8	5 337	-9,5	2,7
Deutschland	997	19,3	2 566	-3,2	2,6	1 971	21,7	5 205	-4,2	2,6
Ausland	17	-63,0	28	-90,4	1,6	29	-54,7	132	-71,3	4,6
Sonstige tourismusrelevante										
Unterkünfte	1 995	17,4	27 791	4,9	13,9	5 294	30,9	74 003	7,2	14,0
Deutschland	1 987	16,9	27 779	4,9	14,0	5 263	30,2	73 945	7,1	14,0
Ausland	8	-	12	-	1,5	31	**	58	**	1,9
Vorsorge- u. Reha-Kliniken	1 047	7,4	25 555	7,0	24,4	3 063	16,3	69 010	6,6	22,5
Deutschland	1 047	7,4	25 555	7,0	24,4	3 063	16,3	69 010	6,6	22,5
Ausland	-	-	-	-	-	-	-	-	-	-
Schulungsheime	948	30,8	2 236	-13,9	2,4	2 231	58,2	4 993	16,2	2,2
Deutschland	940	29,7	2 224	-14,4	2,4	2 200	56,1	4 935	14,9	2,2
Ausland	8	-	12	-	1,5	31	**	58	**	1,9

**Noch 7. Ankünfte, Übernachtungen und Aufenthaltsdauer der Gäste in Beherbergungsbetrieben (einschl. Camping)  
nach Reisegebieten, Betriebsarten und zusammengefassten Gästegruppen**

Land, Reisegebiet ----- Betriebsart ----- Ständiger Wohnsitz der Gäste Deutschland/Ausland	März 2023					Januar bis März 2023				
	Ankünfte		Übernachtungen		durch- schn. Aufent- halts- dauer	Ankünfte		Übernachtungen		durch- schn. Aufent- halts- dauer
	insge- samt	Veränd. gegen- über Vorj.- monat	insge- samt	Veränd. gegen- über Vorj.- monat		insge- samt	Veränd. gegen- über Vorj.- zeitr.	insge- samt	Veränd. gegen- über Vorj.- zeitr.	
	Anzahl	%	Anzahl	%	Tage	Anzahl	%	Anzahl	%	Tage
	<b>Altmark</b>									
Betriebe zusammen	15 259	30,5	41 782	23,4	2,7	34 919	38,7	100 945	29,0	2,9
Deutschland	14 789	31,4	39 478	27,1	2,7	33 583	39,3	93 798	30,8	2,8
Ausland	470	6,1	2 304	-17,7	4,9	1 336	24,6	7 147	8,6	5,3
Hotels, Gasthöfe, Pensionen	11 196	26,3	21 108	16,6	1,9	26 557	35,5	51 775	27,3	1,9
Deutschland	10 772	26,9	19 977	18,9	1,9	25 339	35,2	47 882	26,4	1,9
Ausland	424	13,7	1 131	-13,3	2,7	1 218	40,6	3 893	39,2	3,2
Hotels (ohne Hotels garnis)	7 995	37,7	13 806	27,1	1,7	18 567	44,4	33 348	33,8	1,8
Deutschland	7 718	37,1	13 260	25,6	1,7	17 896	43,4	31 960	32,2	1,8
Ausland	277	56,5	546	76,1	2,0	671	77,5	1 388	86,1	2,1
Hotels garnis	774	-4,4	1 404	0,1	1,8	1 968	11,1	3 612	15,0	1,8
Deutschland	747	-1,2	1 335	1,3	1,8	1 902	14,2	3 477	17,5	1,8
Ausland	27	-50,0	69	-18,8	2,6	66	-37,7	135	-25,4	2,0
Gasthöfe	851	11,1	1 847	6,0	2,2	2 057	18,3	4 353	20,1	2,1
Deutschland	821	14,5	1 790	12,4	2,2	1 980	21,9	4 186	25,3	2,1
Ausland	30	-38,8	57	-61,7	1,9	77	-33,0	167	-41,0	2,2
Pensionen	1 576	6,4	4 051	-1,1	2,6	3 965	22,6	10 462	16,5	2,6
Deutschland	1 486	7,1	3 592	7,7	2,4	3 561	20,0	8 259	11,7	2,3
Ausland	90	-3,2	459	-39,7	5,1	404	51,3	2 203	38,9	5,5





**8. Ankünfte, Übernachtungen und Aufenthaltsdauer der Gäste in Beherbergungsbetrieben (einschl. Camping)  
nach Reisegebieten und Herkunftsländern**

Land Reisegebiet ----- Herkunftsland	März 2023					Januar bis März 2023				
	Ankünfte		Übernachtungen		durch- schn. Aufent- halts- dauer	Ankünfte		Übernachtungen		durch- schn. Aufent- halts- dauer
	insge- samt	Veränd. gegen- über Vorj.- monat	insge- samt	Veränd. gegen- über Vorj.- monat		insge- samt	Veränd. gegen- über Vorj.- zeitr.	insge- samt	Veränd. gegen- über Vorj.- zeitr.	
	Anzahl	%	Anzahl	%	Tage	Anzahl	%	Anzahl	%	Tage
	<b>Sachsen-Anhalt</b>									
<b>Insgesamt</b>	<b>216 919</b>	<b>27,1</b>	<b>537 117</b>	<b>16,7</b>	<b>2,5</b>	<b>543 929</b>	<b>34,8</b>	<b>1 380 440</b>	<b>23,8</b>	<b>2,5</b>
Deutschland	204 004	28,1	504 654	19,2	2,5	507 248	34,7	1 291 360	24,3	2,5
Ausland	12 915	12,8	32 463	-11,6	2,5	36 681	36,3	89 080	17,6	2,4
Europa	11 366	8,1	29 712	-14,8	2,6	32 980	31,3	82 757	15,4	2,5
Belgien	359	44,2	713	86,6	2,0	852	45,4	1 665	73,8	2,0
Bulgarien	71	-45,8	759	29,3	10,7	203	-17,8	2 019	6,2	9,9
Dänemark	790	27,6	1 515	40,1	1,9	3 354	39,5	5 350	57,2	1,6
Estland	9	-79,1	19	-93,5	2,1	40	-47,4	63	-83,7	1,6
Finnland	102	70,0	174	38,1	1,7	297	162,8	720	201,3	2,4
Frankreich	426	16,4	866	48,5	2,0	1 163	55,1	2 744	155,7	2,4
Griechenland	42	100,0	72	118,2	1,7	135	136,8	390	261,1	2,9
Irland	66	57,1	138	79,2	2,1	142	-12,9	274	4,6	1,9
Island	21	-	43	-	2,0	34	**	64	**	1,9
Italien	417	-30,3	708	-34,8	1,7	1 222	16,5	2 382	23,5	1,9
Kroatien	53	-18,5	432	45,5	8,2	208	80,9	1 102	75,5	5,3
Lettland	37	23,3	76	35,7	2,1	84	18,3	172	67,0	2,0
Litauen	121	188,1	357	84,0	3,0	271	81,9	1 030	50,1	3,8
Luxemburg	45	-2,2	88	31,3	2,0	119	9,2	199	18,5	1,7
Malta	1	-	1	-	1,0	3	50,0	9	350,0	3,0
Niederlande	1 392	7,2	2 456	-6,0	1,8	3 860	16,4	6 814	8,3	1,8
Norwegen	65	-42,5	118	-37,2	1,8	209	8,9	297	6,5	1,4
Österreich	975	50,0	2 018	33,9	2,1	2 338	43,4	4 886	31,1	2,1
Polen	2 416	52,3	7 798	8,0	3,2	6 829	62,5	21 360	21,2	3,1
Portugal	68	-26,9	313	-5,4	4,6	147	5,8	668	-56,4	4,5
Rumänien	182	-23,8	1 157	-21,5	6,4	628	6,4	3 892	18,0	6,2
Russische Föderation	38	-2,6	65	-17,7	1,7	198	54,7	359	59,6	1,8
Schweden	425	26,1	727	5,5	1,7	1 154	33,3	1 765	19,2	1,5
Schweiz	575	21,6	1 247	38,9	2,2	1 450	33,8	3 031	55,1	2,1
Slowakei	155	-28,9	726	-48,8	4,7	577	27,9	2 637	5,0	4,6
Slowenien	80	110,5	495	34,9	6,2	262	75,8	1 096	41,6	4,2
Spanien	358	-32,8	1 397	76,6	3,9	1 596	21,5	3 392	84,2	2,1
Tschechische Republik	467	10,7	1 350	-23,0	2,9	1 352	49,1	3 879	15,4	2,9
Türkei	89	74,5	163	34,7	1,8	223	44,8	571	91,0	2,6
Ukraine	241	-79,5	410	-94,8	1,7	784	-42,0	1 423	-82,6	1,8
Ungarn	218	36,3	914	77,5	4,2	613	115,8	2 550	144,0	4,2
Vereinigtes Königreich	503	0,2	925	-21,7	1,8	1 305	40,5	2 582	26,0	2,0
Zypern	4	-	16	220,0	4,0	24	300,0	47	327,3	2,0
Sonstige europäische Länder	555	104,8	1 456	54,7	2,6	1 304	-14,8	3 325	-	2,5

**Noch 8. Ankünfte, Übernachtungen und Aufenthaltsdauer der Gäste in Beherbergungsbetrieben (einschl. Camping)  
nach Reisegebieten und Herkunftsländern**

Land Reisegebiet ----- Herkunftsland	März 2023					Januar bis März 2023				
	Ankünfte		Übernachtungen		durch- schn. Aufent- halts- dauer	Ankünfte		Übernachtungen		durch- schn. Aufent- halts- dauer
	insge- samt	Veränd. gegen- über Vorj.- monat	insge- samt	Veränd. gegen- über Vorj.- monat		insge- samt	Veränd. gegen- über Vorj.- zeitr.	insge- samt	Veränd. gegen- über Vorj.- zeitr.	
	Anzahl	%	Anzahl	%	Tage	Anzahl	%	Anzahl	%	Tage
	<b>Sachsen-Anhalt</b>									
Afrika	33	-50,7	77	-2,5	2,3	75	-33,0	180	-30,8	2,4
Südafrika	8	-60,0	9	-55,0	1,1	11	-52,2	15	-37,5	1,4
Sonstige afrikanische Länder	25	-46,8	68	15,3	2,7	64	-28,1	165	-30,1	2,6
Asien	497	76,2	844	37,7	1,7	1 200	137,2	1 927	43,7	1,6
Arabische Golfstaaten	54	86,2	94	28,8	1,7	129	230,8	217	133,3	1,7
China (einschl. Hongkong)	108	881,8	162	128,2	1,5	159	511,5	248	59,0	1,6
Indien	10	-41,2	34	-30,6	3,4	53	39,5	108	-36,1	2,0
Israel	23	53,3	36	56,5	1,6	73	87,2	111	50,0	1,5
Japan	71	**	103	692,3	1,5	178	**	228	744,4	1,3
Korea, Republik	22	-84,9	68	-67,5	3,1	120	-31,4	201	-19,6	1,7
Taiwan	13	550,0	19	216,7	1,5	32	966,7	51	628,6	1,6
Sonstige asiatische Länder	196	237,9	328	94,1	1,7	456	159,1	763	35,0	1,7
Amerika	598	38,4	1 180	35,2	2,0	1 427	101,0	2 604	67,4	1,8
Kanada	59	156,5	152	130,3	2,6	147	276,9	287	202,1	2,0
Vereinigte Staaten	433	33,2	732	11,8	1,7	1 034	111,9	1 744	62,8	1,7
Sonstige nordamerik. Länder	6	-	6	-	1,0	11	-	15	-	1,4
Mittelamerika/Karibik	33	-34,0	106	34,2	3,2	86	2,4	261	102,3	3,0
Brasilien	24	71,4	60	215,8	2,5	71	82,1	122	62,7	1,7
Sonstige südamerik. Länder	43	115,0	124	129,6	2,9	78	30,0	175	-5,9	2,2
Australien, Ozeanien	33	135,7	42	31,3	1,3	90	221,4	133	155,8	1,5
Australien	24	84,6	30	-	1,3	68	223,8	107	174,4	1,6
Neuseeland, Ozeanien	9	800,0	12	500,0	1,3	22	214,3	26	100,0	1,2
Ohne Angaben	388	177,1	608	111,1	1,6	909	106,6	1 479	78,2	1,6

**Noch 8. Ankünfte, Übernachtungen und Aufenthaltsdauer der Gäste in Beherbergungsbetrieben (einschl. Camping)  
nach Reisegebieten und Herkunftsländern**

Land Reisegebiet ----- Herkunftsland	März 2023					Januar bis März 2023				
	Ankünfte		Übernachtungen		durch- schn. Aufent- halts- dauer	Ankünfte		Übernachtungen		durch- schn. Aufent- halts- dauer
	insge- samt	Veränd. gegen- über Vorj.- monat	insge- samt	Veränd. gegen- über Vorj.- monat		insge- samt	Veränd. gegen- über Vorj.- zeitr.	insge- samt	Veränd. gegen- über Vorj.- zeitr.	
	Anzahl	%	Anzahl	%	Tage	Anzahl	%	Anzahl	%	Tage
	<b>Harz und Harzvorland</b>									
Zusammen	68 457	24,1	181 231	19,3	2,6	182 801	28,4	496 698	22,2	2,7
Deutschland	66 720	24,3	176 551	19,5	2,6	178 084	27,9	484 636	21,8	2,7
Ausland	1 737	17,0	4 680	12,4	2,7	4 717	53,9	12 062	40,2	2,6
Europa	1 540	14,7	4 286	12,2	2,8	4 159	51,2	11 012	42,5	2,6
Belgien	46	53,3	86	17,8	1,9	139	46,3	301	40,7	2,2
Bulgarien	9	28,6	67	737,5	7,4	16	-15,8	81	125,0	5,1
Dänemark	144	58,2	424	124,3	2,9	430	88,6	1 255	163,7	2,9
Estland	-	-100,0	-	-100,0	-	-	-100,0	-	-100,0	-
Finnland	9	12,5	31	-8,8	3,4	28	55,6	87	81,3	3,1
Frankreich	36	-	65	-9,7	1,8	107	75,4	246	125,7	2,3
Griechenland	3	-	15	-	5,0	7	-	19	-	2,7
Irland	10	150,0	19	375,0	1,9	16	33,3	43	152,9	2,7
Island	2	-	8	-	4,0	4	-	16	-	4,0
Italien	34	-86,9	56	-88,9	1,6	81	-72,1	151	-73,0	1,9
Kroatien	1	-75,0	1	-90,9	1,0	12	50,0	88	175,0	7,3
Lettland	2	-	2	-	1,0	5	-	7	40,0	1,4
Litauen	26	-	94	-	3,6	49	**	127	**	2,6
Luxemburg	11	10,0	30	25,0	2,7	35	34,6	62	6,9	1,8
Malta	-	-	-	-	-	-	-	-	-	-
Niederlande	270	42,9	517	-9,3	1,9	797	46,8	1 691	10,3	2,1
Norwegen	10	-41,2	24	-17,2	2,4	36	63,6	64	60,0	1,8
Österreich	149	67,4	382	68,3	2,6	357	45,7	1 013	60,0	2,8
Polen	131	13,9	509	-14,6	3,9	381	43,8	1 429	-1,9	3,8
Portugal	15	66,7	15	36,4	1,0	15	25,0	15	7,1	1,0
Rumänien	12	33,3	22	69,2	1,8	46	130,0	97	193,9	2,1
Russische Föderation	1	-90,9	4	-66,7	4,0	44	175,0	51	168,4	1,2
Schweden	40	2,6	72	18,0	1,8	103	56,1	209	68,5	2,0
Schweiz	123	57,7	243	52,8	2,0	278	44,8	638	69,7	2,3
Slowakei	26	-7,1	49	-46,7	1,9	78	-28,4	129	-58,5	1,7
Slowenien	1	-	1	-	1,0	1	-91,7	1	-97,6	1,0
Spanien	84	342,1	899	**	10,7	169	382,9	1 452	**	8,6
Tschechische Republik	67	81,1	99	-61,9	1,5	143	49,0	191	-49,3	1,3
Türkei	5	-16,7	7	16,7	1,4	11	22,2	13	8,3	1,2
Ukraine	26	-85,2	34	-94,8	1,3	65	-67,2	100	-85,4	1,5
Ungarn	22	340,0	102	684,6	4,6	51	200,0	144	242,9	2,8
Vereinigtes Königreich	73	35,2	166	21,2	2,3	246	151,0	690	212,2	2,8
Zypern	2	-	4	-	2,0	11	-	13	-	1,2
Sonstige europäische Länder	150	**	239	**	1,6	398	**	589	263,6	1,5

**Noch 8. Ankünfte, Übernachtungen und Aufenthaltsdauer der Gäste in Beherbergungsbetrieben (einschl. Camping)  
nach Reisegebieten und Herkunftsländern**

Land Reisegebiet ----- Herkunftsland	März 2023					Januar bis März 2023				
	Ankünfte		Übernachtungen		durch- schn. Aufent- halts- dauer	Ankünfte		Übernachtungen		durch- schn. Aufent- halts- dauer
	insge- samt	Veränd. gegen- über Vorj.- monat	insge- samt	Veränd. gegen- über Vorj.- monat		insge- samt	Veränd. gegen- über Vorj.- zeitr.	insge- samt	Veränd. gegen- über Vorj.- zeitr.	
	Anzahl	%	Anzahl	%	Tage	Anzahl	%	Anzahl	%	Tage
	<b>Harz und Harzvorland</b>									
Afrika	2	-33,3	2	-33,3	1,0	13	30,0	16	-86,6	1,2
Südafrika	2	-33,3	2	-33,3	1,0	2	-33,3	2	-33,3	1,0
Sonstige afrikanische Länder	-	-	-	-	-	11	57,1	14	-87,9	1,3
Asien	64	220,0	128	11,3	2,0	119	77,6	228	-17,4	1,9
Arabische Golfstaaten	4	-	5	-	1,3	5	25,0	7	-12,5	1,4
China (einschl. Hongkong)	9	125,0	22	-65,6	2,4	12	20,0	25	-81,9	2,1
Indien	2	-	14	-	7,0	6	200,0	21	16,7	3,5
Israel	3	50,0	5	150,0	1,7	10	-9,1	12	-42,9	1,2
Japan	8	700,0	8	-	1,0	11	266,7	13	30,0	1,2
Korea, Republik	2	100,0	16	100,0	8,0	16	300,0	52	173,7	3,3
Taiwan	9	-	13	-	1,4	19	-	31	-	1,6
Sonstige asiatische Länder	27	125,0	45	36,4	1,7	40	21,2	67	8,1	1,7
Amerika	66	-2,9	150	32,7	2,3	197	51,5	399	57,7	2,0
Kanada	9	800,0	13	550,0	1,4	23	360,0	47	261,5	2,0
Vereinigte Staaten	36	-21,7	78	9,9	2,2	128	48,8	256	57,1	2,0
Sonstige nordamerik. Länder	2	-	2	-	1,0	4	-	8	-	2,0
Mittelamerika/Karibik	5	-	13	44,4	2,6	16	45,5	25	66,7	1,6
Brasilien	6	-40,0	28	86,7	4,7	10	-16,7	34	70,0	3,4
Sonstige südamerik. Länder	8	33,3	16	-	2,0	16	-	29	-31,0	1,8
Australien, Ozeanien	6	500,0	11	**	1,8	24	500,0	52	477,8	2,2
Australien	3	200,0	5	400,0	1,7	19	850,0	43	**	2,3
Neuseeland, Ozeanien	3	-	6	-	2,0	5	150,0	9	50,0	1,8
Ohne Angaben	59	18,0	103	-8,0	1,7	205	99,0	355	60,6	1,7

**Noch 8. Ankünfte, Übernachtungen und Aufenthaltsdauer der Gäste in Beherbergungsbetrieben (einschl. Camping)  
nach Reisegebieten und Herkunftsländern**

Land Reisegebiet ----- Herkunftsland	März 2023					Januar bis März 2023				
	Ankünfte		Übernachtungen		durch- schn. Aufent- halts- dauer	Ankünfte		Übernachtungen		durch- schn. Aufent- halts- dauer
	insge- samt	Veränd. gegen- über Vorj.- monat	insge- samt	Veränd. gegen- über Vorj.- monat		insge- samt	Veränd. gegen- über Vorj.- zeitr.	insge- samt	Veränd. gegen- über Vorj.- zeitr.	
	Anzahl	%	Anzahl	%	Tage	Anzahl	%	Anzahl	%	Tage
	<b>Halle, Saale, Unstrut</b>									
Zusammen	49 030	33,0	109 279	10,6	2,2	119 579	44,5	267 751	24,0	2,2
Deutschland	44 998	34,7	100 406	18,8	2,2	107 337	44,8	242 690	26,9	2,3
Ausland	4 032	16,5	8 873	-37,7	2,2	12 242	42,0	25 061	1,3	2,0
Europa	3 310	3,1	7 657	-44,4	2,3	10 600	32,3	22 461	-4,7	2,1
Belgien	106	63,1	168	75,0	1,6	257	46,9	413	50,2	1,6
Bulgarien	22	-63,9	66	-56,6	3,0	55	-20,3	237	15,0	4,3
Dänemark	207	9,5	232	17,2	1,1	1 376	33,1	1 633	48,3	1,2
Estland	1	-83,3	1	-95,5	1,0	9	-18,2	11	-60,7	1,2
Finnland	46	109,1	87	93,3	1,9	117	234,3	269	289,9	2,3
Frankreich	117	24,5	230	42,9	2,0	361	104,0	929	240,3	2,6
Griechenland	18	100,0	25	78,6	1,4	35	40,0	55	17,0	1,6
Irland	14	180,0	17	6,3	1,2	54	-33,3	87	-35,6	1,6
Island	16	-	30	-	1,9	21	950,0	35	**	1,7
Italien	171	-	274	-9,9	1,6	432	29,3	699	-0,3	1,6
Kroatien	19	-53,7	145	-34,4	7,6	85	46,6	394	17,3	4,6
Lettland	10	233,3	33	175,0	3,3	16	77,8	43	115,0	2,7
Litauen	24	**	32	**	1,3	35	133,3	43	-34,8	1,2
Luxemburg	12	200,0	19	375,0	1,6	26	62,5	39	95,0	1,5
Malta	1	-	1	-	1,0	1	-	1	-	1,0
Niederlande	383	11,0	676	14,0	1,8	917	18,2	1 559	25,7	1,7
Norwegen	20	150,0	23	109,1	1,2	64	20,8	68	21,4	1,1
Österreich	280	40,7	454	-2,4	1,6	718	45,3	1 196	-1,7	1,7
Polen	697	81,0	2 071	62,7	3,0	1 962	58,6	5 619	51,7	2,9
Portugal	12	-80,6	26	-90,7	2,2	37	-47,9	102	-66,0	2,8
Rumänien	67	-8,2	176	-18,5	2,6	182	-7,6	428	-33,7	2,4
Russische Föderation	3	-75,0	3	-85,7	1,0	63	6,8	104	20,9	1,7
Schweden	131	23,6	189	-33,0	1,4	393	10,1	532	-18,5	1,4
Schweiz	191	66,1	424	70,3	2,2	523	93,7	946	65,7	1,8
Slowakei	51	-56,8	314	-59,2	6,2	187	0,5	1 002	-21,0	5,4
Slowenien	25	316,7	117	-8,6	4,7	62	8,8	222	-3,9	3,6
Spanien	40	-50,0	146	-17,5	3,7	867	702,8	1 137	394,3	1,3
Tschechische Republik	173	-24,5	662	-31,9	3,8	580	72,6	2 085	52,5	3,6
Türkei	42	162,5	76	33,3	1,8	94	118,6	214	96,3	2,3
Ukraine	60	-88,9	134	-97,9	2,2	247	-56,7	487	-92,2	2,0
Ungarn	65	58,5	124	-47,0	1,9	143	58,9	277	-45,6	1,9
Vereinigtes Königreich	142	79,7	217	52,8	1,5	300	86,3	448	76,4	1,5
Zypern	2	-	12	500,0	6,0	8	166,7	21	600,0	2,6
Sonstige europäische Länder	142	16,4	453	14,4	3,2	373	-58,6	1 126	-27,6	3,0

**Noch 8. Ankünfte, Übernachtungen und Aufenthaltsdauer der Gäste in Beherbergungsbetrieben (einschl. Camping)  
nach Reisegebieten und Herkunftsländern**

Land Reisegebiet ----- Herkunftsland	März 2023					Januar bis März 2023				
	Ankünfte		Übernachtungen		durch- schn. Aufent- halts- dauer	Ankünfte		Übernachtungen		durch- schn. Aufent- halts- dauer
	insge- samt	Veränd. gegen- über Vorj.- monat	insge- samt	Veränd. gegen- über Vorj.- monat		insge- samt	Veränd. gegen- über Vorj.- zeitr.	insge- samt	Veränd. gegen- über Vorj.- zeitr.	
	Anzahl	%	Anzahl	%	Tage	Anzahl	%	Anzahl	%	Tage
	<b>Halle, Saale, Unstrut</b>									
Afrika	21	61,5	38	192,3	1,8	40	-	95	61,0	2,4
Südafrika	3	-	3	-	1,0	6	500,0	9	800,0	1,5
Sonstige afrikanische Länder	18	38,5	35	169,2	1,9	34	-12,8	86	48,3	2,5
Asien	238	480,5	365	257,8	1,5	630	320,0	891	166,0	1,4
Arabische Golfstaaten	26	100,0	36	-10,0	1,4	66	340,0	89	107,0	1,3
China (einschl. Hongkong)	75	**	107	**	1,4	104	**	150	**	1,4
Indien	6	-25,0	8	-20,0	1,3	33	83,3	51	10,9	1,5
Israel	12	140,0	17	142,9	1,4	42	740,0	64	814,3	1,5
Japan	36	-	56	-	1,6	117	-	140	-	1,2
Korea, Republik	2	-	2	-	1,0	11	-52,2	14	-41,7	1,3
Taiwan	3	-	5	-	1,7	9	800,0	13	**	1,4
Sonstige asiatische Länder	78	457,1	134	204,5	1,7	248	195,2	370	77,9	1,5
Amerika	276	58,6	492	49,5	1,8	621	139,8	1 006	102,0	1,6
Kanada	32	300,0	52	372,7	1,6	94	571,4	122	430,4	1,3
Vereinigte Staaten	199	31,8	364	28,6	1,8	443	131,9	743	103,6	1,7
Sonstige nordamerik. Länder	4	-	4	-	1,0	7	-	7	-	1,0
Mittelamerika/Karibik	14	100,0	27	92,9	1,9	38	123,5	77	196,2	2,0
Brasilien	11	175,0	23	475,0	2,1	14	-26,3	26	-29,7	1,9
Sonstige südamerik. Länder	16	300,0	22	29,4	1,4	25	38,9	31	-34,0	1,2
Australien, Ozeanien	11	**	11	450,0	1,0	29	**	30	**	1,0
Australien	9	800,0	9	350,0	1,0	18	**	19	850,0	1,1
Neuseeland, Ozeanien	2	-	2	-	1,0	11	-	11	-	1,0
Ohne Angaben	176	700,0	310	715,8	1,8	322	97,5	578	97,3	1,8

**Noch 8. Ankünfte, Übernachtungen und Aufenthaltsdauer der Gäste in Beherbergungsbetrieben (einschl. Camping)  
nach Reisegebieten und Herkunftsländern**

Land Reisegebiet ----- Herkunftsland	März 2023					Januar bis März 2023				
	Ankünfte		Übernachtungen		durch- schn. Aufent- halts- dauer	Ankünfte		Übernachtungen		durch- schn. Aufent- halts- dauer
	insge- sammt	Veränd. gegen- über Vorj.- monat	insge- sammt	Veränd. gegen- über Vorj.- monat		insge- sammt	Veränd. gegen- über Vorj.- zeitr.	insge- sammt	Veränd. gegen- über Vorj.- zeitr.	
	Anzahl	%	Anzahl	%	Tage	Anzahl	%	Anzahl	%	Tage
	<b>Anhalt-Wittenberg</b>									
Zusammen	27 714	21,5	72 566	25,1	2,6	67 261	34,2	179 540	28,8	2,7
Deutschland	25 256	20,9	66 677	24,4	2,6	60 467	31,0	164 583	26,5	2,7
Ausland	2 458	27,6	5 889	33,2	2,4	6 794	72,0	14 957	61,3	2,2
Europa	2 177	27,7	5 545	35,9	2,5	6 117	67,0	14 124	61,0	2,3
Belgien	45	104,5	69	56,8	1,5	85	157,6	124	63,2	1,5
Bulgarien	5	-85,7	6	-82,9	1,2	9	-89,5	13	-85,2	1,4
Dänemark	171	33,6	200	-16,0	1,2	616	117,7	780	70,7	1,3
Estland	-	-100,0	-	-100,0	-	3	-76,9	3	-80,0	1,0
Finnland	23	155,6	25	127,3	1,1	54	285,7	57	256,3	1,1
Frankreich	177	124,1	403	307,1	2,3	389	128,8	883	332,8	2,3
Griechenland	5	66,7	9	80,0	1,8	9	28,6	19	46,2	2,1
Irland	21	250,0	67	857,1	3,2	30	87,5	76	216,7	2,5
Island	-	-	-	-	-	-	-	-	-	-
Italien	109	78,7	158	159,0	1,4	411	143,2	649	239,8	1,6
Kroatien	3	-62,5	25	212,5	8,3	30	150,0	94	347,6	3,1
Lettland	13	550,0	23	**	1,8	19	72,7	38	171,4	2,0
Litauen	11	450,0	16	45,5	1,5	17	-	23	-25,8	1,4
Luxemburg	12	**	16	**	1,3	20	122,2	31	93,8	1,6
Malta	-	-	-	-	-	-	-	-	-	-
Niederlande	158	30,6	312	-14,0	2,0	364	27,3	750	3,2	2,1
Norwegen	4	-91,3	6	-93,5	1,5	25	-51,0	28	-71,4	1,1
Österreich	207	65,6	396	85,9	1,9	470	36,6	798	13,5	1,7
Polen	518	58,4	1 601	50,6	3,1	1 610	109,9	4 016	35,3	2,5
Portugal	7	-	15	114,3	2,1	12	9,1	22	69,2	1,8
Rumänien	39	-48,7	411	31,3	10,5	108	-9,2	1 078	134,9	10,0
Russische Föderation	12	**	17	183,3	1,4	34	183,3	47	95,8	1,4
Schweden	179	75,5	344	108,5	1,9	440	123,4	629	111,8	1,4
Schweiz	81	-46,7	163	-20,1	2,0	234	-31,0	414	-8,0	1,8
Slowakei	27	68,8	42	100,0	1,6	152	289,7	265	356,9	1,7
Slowenien	32	357,1	130	282,4	4,1	102	466,7	296	393,3	2,9
Spanien	30	15,4	42	31,3	1,4	65	-7,1	94	13,3	1,4
Tschechische Republik	86	41,0	209	-25,9	2,4	221	52,4	543	-18,7	2,5
Türkei	8	33,3	8	-	1,0	35	483,3	137	**	3,9
Ukraine	25	-69,9	32	-91,1	1,3	72	-31,4	118	-69,4	1,6
Ungarn	72	105,7	510	314,6	7,1	192	262,3	1 480	713,2	7,7
Vereinigtes Königreich	70	-6,7	128	-7,9	1,8	170	42,9	271	32,2	1,6
Zypern	-	-	-	-	-	-	-	-	-	-
Sonstige europäische Länder	27	-63,0	162	35,0	6,0	119	-15,6	348	59,6	2,9



**Noch 8. Ankünfte, Übernachtungen und Aufenthaltsdauer der Gäste in Beherbergungsbetrieben (einschl. Camping)  
nach Reisegebieten und Herkunftsländern**

Land Reisegebiet ----- Herkunftsland	März 2023					Januar bis März 2023				
	Ankünfte		Übernachtungen		durch- schn. Aufent- halts- dauer	Ankünfte		Übernachtungen		durch- schn. Aufent- halts- dauer
	insge- samt	Veränd. gegen- über Vorj.- monat	insge- samt	Veränd. gegen- über Vorj.- monat		insge- samt	Veränd. gegen- über Vorj.- zeitr.	insge- samt	Veränd. gegen- über Vorj.- zeitr.	
	Anzahl	%	Anzahl	%	Tage	Anzahl	%	Anzahl	%	Tage
	<b>Anhalt-Wittenberg</b>									
Afrika	5	-78,3	6	-73,9	1,2	8	-69,2	9	-67,9	1,1
Südafrika	1	-94,1	2	-88,2	2,0	1	-94,1	2	-88,2	2,0
Sonstige afrikanische Länder	4	-33,3	4	-33,3	1,0	7	-22,2	7	-36,4	1,0
Asien	111	-29,3	158	-35,8	1,4	246	39,8	329	0,3	1,3
Arabische Golfstaaten	1	-	2	-50,0	2,0	23	666,7	24	140,0	1,0
China (einschl. Hongkong)	5	66,7	5	66,7	1,0	9	125,0	11	175,0	1,2
Indien	-	-100,0	-	-100,0	-	-	-100,0	-	-100,0	-
Israel	2	-	2	-	1,0	5	-16,7	6	-25,0	1,2
Japan	17	-	19	-	1,1	18	**	20	900,0	1,1
Korea, Republik	18	-87,4	50	-74,6	2,8	86	-41,1	128	-36,9	1,5
Taiwan	-	-	-	-	-	-	-	-	-	-
Sonstige asiatische Länder	68	**	80	247,8	1,2	105	854,5	140	81,8	1,3
Amerika	93	165,7	103	66,1	1,1	258	344,8	306	188,7	1,2
Kanada	1	-50,0	2	-	2,0	2	-	3	50,0	1,5
Vereinigte Staaten	87	171,9	96	62,7	1,1	214	397,7	248	213,9	1,2
Sonstige nordamerik. Länder	-	-	-	-	-	-	-	-	-	-
Mittelamerika/Karibik	2	-	2	-	1,0	4	-	6	-40,0	1,5
Brasilien	1	-	1	-	1,0	33	-	37	-	1,1
Sonstige südamerik. Länder	2	100,0	2	100,0	1,0	5	-44,4	12	-20,0	2,4
Australien, Ozeanien	7	-	7	-	1,0	16	100,0	16	100,0	1,0
Australien	5	-	5	-	1,0	13	85,7	13	85,7	1,0
Neuseeland, Ozeanien	2	-	2	-	1,0	3	200,0	3	200,0	1,0
Ohne Angaben	65	828,6	70	600,0	1,1	149	609,5	173	496,6	1,2

**Noch 8. Ankünfte, Übernachtungen und Aufenthaltsdauer der Gäste in Beherbergungsbetrieben (einschl. Camping)  
nach Reisegebieten und Herkunftsländern**

Land Reisegebiet ----- Herkunftsland	März 2023					Januar bis März 2023				
	Ankünfte		Übernachtungen		durch- schn. Aufent- halts- dauer	Ankünfte		Übernachtungen		durch- schn. Aufent- halts- dauer
	insge- samt	Veränd. gegen- über Vorj.- monat	insge- samt	Veränd. gegen- über Vorj.- monat		insge- samt	Veränd. gegen- über Vorj.- zeitr.	insge- samt	Veränd. gegen- über Vorj.- zeitr.	
	Anzahl	%	Anzahl	%	Tage	Anzahl	%	Anzahl	%	Tage
	<b>Magdeburg, Börde-Elbe-Heide</b>									
Zusammen	56 459	27,8	132 259	12,5	2,3	139 369	35,1	335 506	22,2	2,4
Deutschland	52 241	30,4	121 542	14,1	2,3	127 777	37,5	305 653	23,2	2,4
Ausland	4 218	2,0	10 717	-3,5	2,5	11 592	13,6	29 853	12,6	2,6
Europa	3 938	2,3	10 096	-3,6	2,6	10 908	12,7	28 364	12,7	2,6
Belgien	139	6,9	349	112,8	2,5	339	29,9	766	115,2	2,3
Bulgarien	24	100,0	183	815,0	7,6	81	189,3	533	851,8	6,6
Dänemark	253	33,2	628	59,8	2,5	890	10,4	1 597	28,2	1,8
Estland	8	-65,2	18	-92,9	2,3	28	-37,8	49	-85,3	1,8
Finnland	21	31,3	28	-3,4	1,3	90	130,8	294	216,1	3,3
Frankreich	88	-40,9	157	-33,2	1,8	278	-13,1	653	45,4	2,3
Griechenland	16	77,8	23	64,3	1,4	81	237,5	282	526,7	3,5
Irland	18	-33,3	30	-40,0	1,7	39	-27,8	63	-26,7	1,6
Island	2	-	4	-	2,0	8	-	12	-	1,5
Italien	82	-17,2	158	-15,5	1,9	262	8,7	785	82,1	3,0
Kroatien	26	116,7	141	729,4	5,4	64	190,9	229	689,7	3,6
Lettland	12	-50,0	18	-56,1	1,5	44	-2,2	84	33,3	1,9
Litauen	50	56,3	191	389,7	3,8	147	101,4	653	633,7	4,4
Luxemburg	10	-63,0	23	-32,4	2,3	36	-33,3	63	-10,0	1,8
Malta	-	-	-	-	-	2	-	8	300,0	4,0
Niederlande	533	-8,3	846	-10,4	1,6	1 627	5,0	2 533	4,3	1,6
Norwegen	31	-24,4	65	20,4	2,1	82	26,2	133	58,3	1,6
Österreich	292	31,5	686	20,6	2,3	714	38,4	1 725	56,3	2,4
Polen	938	52,3	2 601	-10,4	2,8	2 349	49,2	6 326	-8,5	2,7
Portugal	29	107,1	244	713,3	8,4	66	50,0	481	-60,0	7,3
Rumänien	62	-16,2	542	-41,2	8,7	270	22,2	2 230	7,5	8,3
Russische Föderation	21	40,0	39	-2,5	1,9	56	40,0	155	63,2	2,8
Schweden	63	-17,1	103	-34,8	1,6	202	-6,9	369	3,9	1,8
Schweiz	173	47,9	400	52,1	2,3	383	50,8	955	92,5	2,5
Slowakei	49	-10,9	317	-40,3	6,5	150	32,7	1 221	41,8	8,1
Slowenien	20	-20,0	245	19,5	12,3	89	50,8	568	32,4	6,4
Spanien	201	-50,5	307	-42,3	1,5	486	-55,7	700	-51,5	1,4
Tschechische Republik	112	25,8	295	43,9	2,6	360	18,0	955	33,2	2,7
Türkei	34	47,8	72	44,0	2,1	83	-11,7	207	23,2	2,5
Ukraine	128	-64,5	208	-62,0	1,6	392	-14,4	684	-9,5	1,7
Ungarn	59	-6,3	174	59,6	2,9	224	119,6	642	145,0	2,9
Vereinigtes Königreich	210	-20,5	402	-42,1	1,9	575	15,0	1 145	-7,7	2,0
Zypern	-	-100,0	-	-100,0	-	5	66,7	13	62,5	2,6
Sonstige europäische Länder	234	310,5	599	148,5	2,6	406	-10,0	1 251	5,9	3,1

**Noch 8. Ankünfte, Übernachtungen und Aufenthaltsdauer der Gäste in Beherbergungsbetrieben (einschl. Camping)  
nach Reisegebieten und Herkunftsländern**

Land Reisegebiet ----- Herkunftsland	März 2023					Januar bis März 2023				
	Ankünfte		Übernachtungen		durch- schn. Aufent- halts- dauer	Ankünfte		Übernachtungen		durch- schn. Aufent- halts- dauer
	insge- samt	Veränd. gegen- über Vorj.- monat	insge- samt	Veränd. gegen- über Vorj.- monat		insge- samt	Veränd. gegen- über Vorj.- zeitr.	insge- samt	Veränd. gegen- über Vorj.- zeitr.	
	Anzahl	%	Anzahl	%	Tage	Anzahl	%	Anzahl	%	Tage
	<b>Magdeburg, Elbe-Börde-Heide</b>									
Afrika	5	-82,1	31	-22,5	6,2	14	-61,1	60	11,1	4,3
Südafrika	2	-	2	-	1,0	2	-	2	-33,3	1,0
Sonstige afrikanische Länder	3	-89,3	29	-27,5	9,7	12	-64,7	58	13,7	4,8
Asien	80	45,5	188	37,2	2,4	198	96,0	471	25,6	2,4
Arabische Golfstaaten	23	76,9	51	88,9	2,2	35	133,3	97	223,3	2,8
China (einschl. Hongkong)	18	500,0	27	800,0	1,5	33	312,5	61	662,5	1,8
Indien	2	-66,7	12	-45,5	6,0	14	27,3	36	-48,6	2,6
Israel	6	-	12	-	2,0	13	-23,5	26	-31,6	2,0
Japan	10	233,3	20	300,0	2,0	32	540,0	55	358,3	1,7
Korea, Republik	-	-100,0	-	-100,0	-	7	250,0	7	75,0	1,0
Taiwan	1	-	1	-	1,0	4	-	7	-	1,8
Sonstige asiatische Länder	20	-9,1	65	1,6	3,3	60	39,5	182	-14,6	3,0
Amerika	149	-0,7	342	4,6	2,3	310	21,6	685	4,7	2,2
Kanada	15	66,7	42	281,8	2,8	23	91,7	67	378,6	2,9
Vereinigte Staaten	102	8,5	159	-33,8	1,6	224	34,9	431	-6,7	1,9
Sonstige nordamerik. Länder	-	-	-	-	-	-	-	-	-	-
Mittelamerika/Karibik	12	-68,4	64	14,3	5,3	20	-61,5	74	-5,1	3,7
Brasilien	6	-	8	-	1,3	14	75,0	25	38,9	1,8
Sonstige südamerik. Länder	14	55,6	69	245,0	4,9	29	70,6	88	7,3	3,0
Australien, Ozeanien	9	80,0	13	-13,3	1,4	20	150,0	34	78,9	1,7
Australien	7	40,0	11	-26,7	1,6	18	260,0	32	113,3	1,8
Neuseeland, Ozeanien	2	-	2	-	1,0	2	-33,3	2	-50,0	1,0
Ohne Angaben	37	-21,3	47	-57,7	1,3	142	12,7	239	-3,2	1,7

**Noch 8. Ankünfte, Übernachtungen und Aufenthaltsdauer der Gäste in Beherbergungsbetrieben (einschl. Camping)  
nach Reisegebieten und Herkunftsländern**

Land Reisegebiet ----- Herkunftsland	März 2023					Januar bis März 2023				
	Ankünfte		Übernachtungen		durch- schn. Aufent- halts- dauer	Ankünfte		Übernachtungen		durch- schn. Aufent- halts- dauer
	insge- samt	Veränd. gegen- über Vorj.- monat	insge- samt	Veränd. gegen- über Vorj.- monat		insge- samt	Veränd. gegen- über Vorj.- zeitr.	insge- samt	Veränd. gegen- über Vorj.- zeitr.	
	Anzahl	%	Anzahl	%	Tage	Anzahl	%	Anzahl	%	Tage
	<b>Altmark</b>									
Zusammen	15 259	30,5	41 782	23,4	2,7	34 919	38,7	100 945	29,0	2,9
Deutschland	14 789	31,4	39 478	27,1	2,7	33 583	39,3	93 798	30,8	2,8
Ausland	470	6,1	2 304	-17,7	4,9	1 336	24,6	7 147	8,6	5,3
Europa	401	-1,7	2 128	-21,6	5,3	1 196	17,5	6 796	5,3	5,7
Belgien	23	**	41	720,0	1,8	32	45,5	61	64,9	1,9
Bulgarien	11	-31,3	437	17,5	39,7	42	-6,7	1 155	-23,8	27,5
Dänemark	15	-28,6	31	-50,8	2,1	42	-20,8	85	-31,5	2,0
Estland	-	-	-	-	-	-	-	-	-	-
Finnland	3	-40,0	3	-57,1	1,0	8	14,3	13	-	1,6
Frankreich	8	-	11	-31,3	1,4	28	27,3	33	-13,2	1,2
Griechenland	-	-	-	-	-	3	200,0	15	400,0	5,0
Irland	3	-	5	-	1,7	3	-	5	-	1,7
Island	1	-	1	-	1,0	1	-	1	-	1,0
Italien	21	162,5	62	106,7	3,0	36	140,0	98	108,5	2,7
Kroatien	4	-	120	200,0	30,0	17	13,3	297	41,4	17,5
Lettland	-	-100,0	-	-100,0	-	-	-100,0	-	-100,0	-
Litauen	10	42,9	24	-83,2	2,4	23	-43,9	184	-62,8	8,0
Luxemburg	-	-100,0	-	-100,0	-	2	-50,0	4	-	2,0
Malta	-	-	-	-	-	-	-	-	-	-
Niederlande	48	-22,6	105	-26,6	2,2	155	-4,9	281	-22,4	1,8
Norwegen	-	-100,0	-	-100,0	-	2	100,0	4	300,0	2,0
Österreich	47	213,3	100	203,0	2,1	79	154,8	154	120,0	1,9
Polen	132	-7,7	1 016	-26,5	7,7	527	46,4	3 970	53,7	7,5
Portugal	5	400,0	13	550,0	2,6	17	**	48	**	2,8
Rumänien	2	-71,4	6	-40,0	3,0	22	-33,3	59	-31,4	2,7
Russische Föderation	1	-	2	-	2,0	1	-	2	100,0	2,0
Schweden	12	-14,3	19	-17,4	1,6	16	-44,8	26	-50,0	1,6
Schweiz	7	-36,4	17	-26,1	2,4	32	10,3	78	27,9	2,4
Slowakei	2	100,0	4	-	2,0	10	150,0	20	42,9	2,0
Slowenien	2	-	2	-	1,0	8	166,7	9	-25,0	1,1
Spanien	3	50,0	3	-50,0	1,0	9	200,0	9	28,6	1,0
Tschechische Republik	29	383,3	85	142,9	2,9	48	92,0	105	-54,9	2,2
Türkei	-	-	-	-	-	-	-100,0	-	-100,0	-
Ukraine	2	-88,2	2	-97,8	1,0	8	-57,9	34	-63,0	4,3
Ungarn	-	-100,0	4	-88,9	-	3	-86,4	7	-86,0	2,3
Vereinigtes Königreich	8	-73,3	12	-82,6	1,5	14	-72,5	28	-78,3	2,0
Zypern	-	-	-	-	-	-	-	-	-	-
Sonstige europäische Länder	2	-80,0	3	-98,3	1,5	8	-46,7	11	-94,8	1,4

**Noch 8. Ankünfte, Übernachtungen und Aufenthaltsdauer der Gäste in Beherbergungsbetrieben (einschl. Camping)  
nach Reisegebieten und Herkunftsländern**

Land Reisegebiet ----- Herkunftsland	März 2023					Januar bis März 2023				
	Ankünfte		Übernachtungen		durch- schn. Aufent- halts- dauer	Ankünfte		Übernachtungen		durch- schn. Aufent- halts- dauer
	insge- samt	Veränd. gegen- über Vorj.- monat	insge- samt	Veränd. gegen- über Vorj.- monat		insge- samt	Veränd. gegen- über Vorj.- zeitr.	insge- samt	Veränd. gegen- über Vorj.- zeitr.	
	Anzahl	%	Anzahl	%	Tage	Anzahl	%	Anzahl	%	Tage
	<b>Altmark</b>									
Afrika	-	-	-	-	-	-	-	-	-	-
Südafrika	-	-	-	-	-	-	-	-	-	-
Sonstige afrikanische Länder	-	-	-	-	-	-	-	-	-	-
Asien	4	-55,6	5	-61,5	1,3	7	-41,7	8	-70,4	1,1
Arabische Golfstaaten	-	-100,0	-	-100,0	-	-	-100,0	-	-100,0	-
China (einschl. Hongkong)	1	-	1	-	1,0	1	-	1	-	1,0
Indien	-	-	-	-	-	-	-100,0	-	-100,0	-
Israel	-	-	-	-	-	3	-	3	-	1,0
Japan	-	-	-	-	-	-	-100,0	-	-100,0	-
Korea, Republik	-	-	-	-	-	-	-	-	-	-
Taiwan	-	-100,0	-	-100,0	-	-	-100,0	-	-100,0	-
Sonstige asiatische Länder	3	-40,0	4	-20,0	1,3	3	-40,0	4	-20,0	1,3
Amerika	14	180,0	93	121,4	6,6	41	412,5	208	362,2	5,1
Kanada	2	-33,3	43	7,5	21,5	5	-16,7	48	11,6	9,6
Vereinigte Staaten	9	350,0	35	**	3,9	25	**	66	**	2,6
Sonstige nordamerik. Länder	-	-	-	-	-	-	-	-	-	-
Mittelamerika/Karibik	-	-	-	-	-	8	-	79	-	9,9
Brasilien	-	-	-	-	-	-	-	-	-	-
Sonstige südamerik. Länder	3	-	15	-	5,0	3	-	15	-	5,0
Australien, Ozeanien	-	-100,0	-	-100,0	-	1	-85,7	1	-92,9	1,0
Australien	-	-100,0	-	-100,0	-	-	-100,0	-	-100,0	-
Neuseeland, Ozeanien	-	-100,0	-	-100,0	-	1	-	1	-50,0	1,0
Ohne Angaben	51	264,3	78	358,8	1,5	91	237,0	134	235,0	1,5

**9. Beherbergungsbetriebe (einschl. Camping), darunter Hotels (ohne Hotel garnis), Schlafgelegenheiten und Auslastung der Kapazitäten für ausgewählte Gemeinden und touristische Zielorte**

Gemeinde  Betriebe gesamt dar. Hotels (ohne Hotels garnis)	März 2023						Jan. bis März 2023	durch- schnitt- liche Aus- lastung
	Betriebe			in den Betrieben angebotene Schlafgelegenheiten <sup>1</sup>				
	ins- gesamt	darunter geöffnete		ins- gesamt	Verände- rung ge- genüber dem Vor- jahres- monat	durch- schnitt- liche Aus- lastung	nachrichtlich	
		zu- sammen	Verände- rung ge- genüber dem Vor- jahres- monat				maximales Angebot an Schlafge- legenheiten der letzten 13 Monate	
	Anzahl	%	Anzahl	%		Anzahl	%	
Annaburg, Stadt	2	-	-	.	.	.	.	.
dar. Hotels (ohne Hotels garnis)	-	-	-	-	-	-	-	-
Arendsee (Altmark), Stadt	16	14	-	1 608	36,6	29,0	1 923	20,3
dar. Hotels (ohne Hotels garnis)	3	3	-	145	4,3	25,1	145	22,2
Arnstein, Stadt	3	2	-33,3	.	.	.	.	.
dar. Hotels (ohne Hotels garnis)	1	1	-	.	.	.	.	.
Aschersleben, Stadt	9	9	-	351	2,9	26,8	364	23,5
dar. Hotels (ohne Hotels garnis)	5	5	-	286	8,7	26,2	286	22,3
Bad Bibra, Stadt	4	2	-	.	.	.	.	.
dar. Hotels (ohne Hotels garnis)	2	2	-	.	.	.	.	.
Bad Dürrenberg, Solestadt	4	4	-	146	-	32,6	146	25,4
dar. Hotels (ohne Hotels garnis)	3	3	-	.	.	.	.	.
Bad Lauchstädt, Goethestadt	5	5	-	132	-	19,9	134	23,7
dar. Hotels (ohne Hotels garnis)	1	1	-	.	.	.	.	.
Bad Schmiedeberg	11	8	14,3	1 026	-26,1	68,3	1 559	60,0
dar. Hotels (ohne Hotels garnis)	3	3	-	.	.	.	.	.
Ballenstedt, Stadt	7	6	-14,3	242	-5,5	22,3	256	21,1
dar. Hotels (ohne Hotels garnis)	2	2	-	.	.	.	.	.
Barby, Stadt	5	3	-	225	0,4	81,5	319	74,1
dar. Hotels (ohne Hotels garnis)	-	-	-	-	-	-	-	-
Bernburg (Saale), Stadt	13	13	-	722	-0,1	28,0	737	32,2
dar. Hotels (ohne Hotels garnis)	5	5	-	.	.	.	.	.
Bitterfeld-Wolfen, Stadt	10	10	-	996	0,2	13,5	996	13,7
dar. Hotels (ohne Hotels garnis)	6	6	-	328	-	28,9	328	24,3
Blankenburg (Harz), Stadt	21	16	-5,9	1 024	10,9	43,5	1 284	41,0
dar. Hotels (ohne Hotels garnis)	9	7	-12,5	497	24,6	33,3	557	29,5
Burg, Stadt	6	4	-	174	-	45,0	336	42,1
dar. Hotels (ohne Hotels garnis)	2	2	-	.	.	.	.	.
Coswig (Anhalt), Stadt	7	7	75,0	754	259,0	10,6	804	9,6
dar. Hotels (ohne Hotels garnis)	2	2	-	.	.	.	.	.
Dessau-Roßlau, Stadt	26	23	4,5	1 648	25,8	30,2	1 900	27,0
dar. Hotels (ohne Hotels garnis)	6	6	-	747	15,5	34,5	809	32,7
Eisleben, Lutherstadt	12	12	20,0	370	8,8	23,8	383	20,3
dar. Hotels (ohne Hotels garnis)	6	6	-	227	-4,2	28,0	240	23,3
Falkenstein/Harz, Stadt	6	3	-	94	-	20,0	304	11,8
dar. Hotels (ohne Hotels garnis)	2	-	-	.	.	.	.	.
Flechtingen	5	5	-	455	-	89,3	455	84,6
dar. Hotels (ohne Hotels garnis)	-	-	-	-	-	-	-	-
Freyburg (Unstrut), Stadt	10	8	33,3	419	25,4	23,8	444	16,6
dar. Hotels (ohne Hotels garnis)	7	7	40,0	363	30,6	26,9	366	19,0
Gardelegen, Hansestadt	12	11	-	422	1,4	16,5	575	18,7
dar. Hotels (ohne Hotels garnis)	3	3	-	.	.	.	.	.
Genthin, Stadt	9	9	-	341	0,6	21,5	343	19,4
dar. Hotels (ohne Hotels garnis)	3	3	-	.	.	.	.	.

<sup>1</sup> Doppelbetten zählen als 2 Schlafgelegenheiten. Für Camping wird 1 Stellplatz in 4 Schlafgelegenheiten umgerechnet.

**Noch 9. Beherbergungsbetriebe (einschl. Camping), darunter Hotels (ohne Hotels garnis), Schlafgelegenheiten und Auslastung der Kapazitäten für ausgewählte Gemeinden und touristische Zielorte**

Gemeinde  Betriebe gesamt dar. Hotels (ohne Hotels garnis)	März 2023							Jan. bis März 2023
	Betriebe			in den Betrieben angebotene Schlafgelegenheiten <sup>1</sup>				durchschnittliche Auslastung
	insgesamt	darunter geöffnete		insgesamt	Veränderung gegenüber dem Vorjahresmonat	durchschnittliche Auslastung	nachrichtlich	
		zusammen	Veränderung gegenüber dem Vorjahresmonat				maximales Angebot an Schlafgelegenheiten der letzten 13 Monate	
	Anzahl	%	Anzahl	%		Anzahl	%	
Gräfenhainichen, Stadt	5	5	66,7	303	233,0	4,3	469	5,1
dar. Hotels (ohne Hotels garnis)	1	1	-	.	.	.	.	.
Halberstadt, Stadt	16	15	-6,3	881	-14,5	21,3	1 035	18,3
dar. Hotels (ohne Hotels garnis)	9	9	-	545	0,4	27,0	545	23,9
Haldensleben, Stadt	8	7	-	270	-0,4	16,8	471	13,8
dar. Hotels (ohne Hotels garnis)	3	3	-	56	-	30,6	56	27,4
Halle (Saale), Stadt	39	35	-10,3	2 869	-7,2	38,4	3 140	32,2
dar. Hotels (ohne Hotels garnis)	14	14	-6,7	1 539	-2,2	33,9	1 542	28,9
Harzgerode, Stadt	14	12	9,1	1 833	-17,0	8,3	2 172	8,2
dar. Hotels (ohne Hotels garnis)	5	5	-	528	-18,5	26,0	652	27,6
Havelberg, Hansestadt	8	5	25,0	191	7,3	17,5	687	16,6
dar. Hotels (ohne Hotels garnis)	2	2	-	.	.	.	.	.
Hettstedt, Stadt	3	3	-	76	4,1	34,4	76	28,9
dar. Hotels (ohne Hotels garnis)	1	1	-	.	.	.	.	.
Hohenmölsen, Stadt	6	6	-	562	-	6,3	562	4,4
dar. Hotels (ohne Hotels garnis)	1	1	-	.	.	.	.	.
Ilseburg (Harz), Stadt	19	19	5,6	1 357	6,5	20,3	1 367	19,4
dar. Hotels (ohne Hotels garnis)	8	8	-	588	0,5	32,7	588	29,1
Jessen (Elster), Stadt	5	5	-	123	-	41,3	128	33,6
dar. Hotels (ohne Hotels garnis)	3	3	-	.	.	.	.	.
Kalbe (Milde), Stadt	7	7	-	423	-10,0	53,0	477	47,1
dar. Hotels (ohne Hotels garnis)	3	3	-	.	.	.	.	.
Kamern	4	1	-	.	.	.	.	.
dar. Hotels (ohne Hotels garnis)	-	-	-	-	-	-	-	-
Kelbra (Kyffhäuser), Stadt	8	7	16,7	961	3,1	5,9	1 020	3,8
dar. Hotels (ohne Hotels garnis)	3	2	100,0	.	.	.	.	.
Kemberg, Stadt	11	7	16,7	532	-29,7	11,5	1 192	7,5
dar. Hotels (ohne Hotels garnis)	2	2	100,0	.	.	.	.	.
Klötze, Stadt	6	5	-	108	1,9	19,4	228	18,4
dar. Hotels (ohne Hotels garnis)	3	3	-	60	3,4	9,3	60	10,3
Köthen (Anhalt), Stadt	6	6	20,0	226	10,8	24,3	232	19,8
dar. Hotels (ohne Hotels garnis)	2	2	-	.	.	.	.	.
Magdeburg, Landeshauptstadt	50	49	2,1	5 593	3,6	34,0	6 544	28,3
dar. Hotels (ohne Hotels garnis)	20	20	5,3	3 580	3,0	33,8	3 680	29,0
Merseburg, Stadt	9	9	-	835	8,0	30,7	847	24,0
dar. Hotels (ohne Hotels garnis)	8	8	-	.	.	.	.	.
Naumburg (Saale), Stadt	50	43	19,4	3 219	15,0	31,1	3 988	26,8
dar. Hotels (ohne Hotels garnis)	15	13	18,2	568	13,1	15,1	785	11,1
Nebra (Unstrut), Stadt	3	2	-33,3	.	.	.	.	.
dar. Hotels (ohne Hotels garnis)	2	2	-	.	.	.	.	.
Oberharz am Brocken, Stadt	43	40	-2,4	3 395	10,6	11,0	3 547	11,2
dar. Hotels (ohne Hotels garnis)	14	13	-7,1	705	-7,4	23,5	774	22,3
Oranienbaum-Wörlitz, Stadt	13	10	25,0	507	13,7	30,5	664	28,1
dar. Hotels (ohne Hotels garnis)	6	5	25,0	360	9,4	39,6	394	36,2

<sup>1</sup> Doppelbetten zählen als 2 Schlafgelegenheiten. Für Camping wird 1 Stellplatz in 4 Schlafgelegenheiten umgerechnet.

**Noch 9. Beherbergungsbetriebe (einschl. Camping), darunter Hotels (ohne Hotels garnis), Schlafgelegenheiten und Auslastung der Kapazitäten für ausgewählte Gemeinden und touristische Zielorte**

Gemeinde  Betriebe gesamt dar. Hotels (ohne Hotels garnis)	März 2023							Jan. bis März 2023
	Betriebe			in den Betrieben angebotene Schlafgelegenheiten <sup>1</sup>				durch- schnitt- liche Aus- lastung
	ins- gesamt	darunter geöffnete		ins- gesamt	Verände- rung ge- genüber dem Vor- jahres- monat	durch- schnitt- liche Aus- lastung	nachrichtlich	
		zu- sammen	Verände- rung ge- genüber dem Vor- jahres- monat				maximales Angebot an Schlafge- legenheiten der letzten 13 Monate	
Anzahl	%		Anzahl	%		Anzahl	%	
Oschersleben (Bode), Stadt	5	5	-	358	1,1	17,3	360	14,1
dar. Hotels (ohne Hotels garnis)	2	2	-	.	.	.	.	.
Osterburg (Altmark), Hansestadt	3	3	50,0	.	.	.	.	.
dar. Hotels (ohne Hotels garnis)	2	2	100,0	.	.	.	.	.
Osterwieck, Stadt	4	4	33,3	85	129,7	18,2	85	18,8
dar. Hotels (ohne Hotels garnis)	3	3	50,0	.	.	.	.	.
Quedlinburg, Welterbestadt	61	60	1,7	3 046	0,4	35,2	3 143	29,4
dar. Hotels (ohne Hotels garnis)	16	15	-	1 085	-2,0	52,8	1 163	40,8
Querfurt, Stadt	6	3	-25,0	80	-16,7	25,0	155	21,1
dar. Hotels (ohne Hotels garnis)	4	3	-25,0	.	.	.	.	.
Salzwedel, Hansestadt	5	5	-	188	-0,5	22,2	189	19,0
dar. Hotels (ohne Hotels garnis)	3	3	-	.	.	.	.	.
Sangerhausen, Stadt	12	11	10,0	328	4,1	22,4	352	22,8
dar. Hotels (ohne Hotels garnis)	1	1	-	.	.	.	.	.
Schollene	1	1	-	.	.	.	.	.
dar. Hotels (ohne Hotels garnis)	-	-	-	-	-	-	-	-
Schönebeck (Elbe), Stadt	16	16	-	1 312	-0,2	27,9	1 336	25,7
dar. Hotels (ohne Hotels garnis)	4	4	-	208	8,9	20,1	210	20,8
Seegebiet Mansfelder Land	5	5	-	379	-7,1	6,7	413	5,7
dar. Hotels (ohne Hotels garnis)	3	3	-	.	.	.	.	.
Staßfurt, Stadt	5	5	-	139	-	32,7	139	29,7
dar. Hotels (ohne Hotels garnis)	2	2	-	.	.	.	.	.
Stendal, Hansestadt	8	8	14,3	311	2,0	36,9	328	35,3
dar. Hotels (ohne Hotels garnis)	4	4	-	184	-4,7	41,8	201	38,4
Südharz	14	13	8,3	736	13,4	32,5	870	30,0
dar. Hotels (ohne Hotels garnis)	8	7	16,7	532	18,5	40,4	563	38,7
Tangermünde, Stadt	14	14	7,7	876	3,8	27,9	881	21,5
dar. Hotels (ohne Hotels garnis)	5	5	-	465	-1,1	34,0	470	25,6
Thale, Stadt	47	38	-2,6	2 490	20,7	26,2	3 210	24,7
dar. Hotels (ohne Hotels garnis)	19	18	12,5	1 172	58,4	28,3	1 202	24,8
Wanzleben-Börde, Stadt	3	3	-	120	37,9	26,8	120	21,9
dar. Hotels (ohne Hotels garnis)	2	2	-	.	.	.	.	.
Weißenfels, Stadt	10	10	-	341	4,9	32,5	342	29,4
dar. Hotels (ohne Hotels garnis)	4	4	-	179	4,1	41,1	179	37,9
Wernigerode, Stadt	102	95	6,7	6 234	6,3	30,3	6 624	31,6
dar. Hotels (ohne Hotels garnis)	35	32	-	2 842	-0,6	36,5	2 965	38,0
Wittenberg, Lutherstadt	24	22	-15,4	1 667	-5,8	18,1	1 793	15,0
dar. Hotels (ohne Hotels garnis)	11	11	-	916	-0,1	23,6	982	20,5
Wolmirstedt, Stadt	4	4	-	188	-	32,3	188	22,6
dar. Hotels (ohne Hotels garnis)	2	2	-	.	.	.	.	.
Zahna-Elster, Stadt	3	3	-	.	.	.	.	.
dar. Hotels (ohne Hotels garnis)	-	-	-	-	-	-	-	-
Zeitz, Stadt	8	8	14,3	218	29,0	31,9	220	28,4
dar. Hotels (ohne Hotels garnis)	3	3	50,0	.	.	.	.	.
Zerbst/Anhalt, Stadt	15	13	-7,1	321	-9,1	10,3	420	9,2
dar. Hotels (ohne Hotels garnis)	3	3	-	.	.	.	.	.

<sup>1</sup> Doppelbetten zählen als 2 Schlafgelegenheiten. Für Camping wird 1 Stellplatz in 4 Schlafgelegenheiten umgerechnet.





**Noch 10. Ankünfte, Übernachtungen und Aufenthaltsdauer der Gäste in Beherbergungsbetrieben (einschl. Camping),  
darunter Hotels (ohne Hotels garnis) für ausgewählte Gemeinden und touristische Zielorte**

Gemeinde  Betriebe gesamt dar. Hotels (ohne Hotels garnis)	März 2023					Januar bis März 2023				
	Ankünfte		Übernachtungen		durch- schn. Aufent- halts- dauer	Ankünfte		Übernachtungen		durch- schn. Aufent- halts- dauer
	insge- samt	Veränd. gegen- über Vorj.- monat	insge- samt	Veränd. gegen- über Vorj.- monat		insge- samt	Veränd. gegen- über Vorj.- zeitr.	insge- samt	Veränd. gegen- über Vorj.- zeitr.	
	Anzahl	%	Anzahl	%	Tage	Anzahl	%	Anzahl	%	Tage
Gräfenhainichen, Stadt	126	100,0	406	55,6	3,2	275	73,0	783	-15,2	2,8
dar. Hotels (o. Hotels garnis)	.	.	.	.	.	.	.	.	.	.
Halberstadt, Stadt	3 462	15,7	5 810	-14,4	1,7	8 195	29,0	14 282	6,8	1,7
dar. Hotels (o. Hotels garnis)	2 821	45,5	4 559	12,2	1,6	6 653	66,5	11 410	50,6	1,7
Haldensleben, Stadt	785	69,9	1 410	29,6	1,8	1 948	52,1	3 346	20,4	1,7
dar. Hotels (o. Hotels garnis)	284	39,9	532	24,3	1,9	761	23,1	1 380	12,7	1,8
Halle (Saale), Stadt	18 620	28,6	31 290	15,8	1,7	47 878	46,3	79 671	31,9	1,7
dar. Hotels (o. Hotels garnis)	9 666	34,6	13 698	18,6	1,4	26 114	54,6	36 571	38,0	1,4
Harzgerode, Stadt	1 628	2,7	4 733	-7,2	2,9	4 738	38,4	13 337	28,9	2,8
dar. Hotels (o. Hotels garnis)	1 512	6,9	4 254	-7,9	2,8	4 427	41,3	12 376	30,1	2,8
Havelberg, Hansesstadt	577	-25,7	1 034	-26,6	1,8	1 387	2,2	2 761	2,6	2,0
dar. Hotels (o. Hotels garnis)	.	.	.	.	.	.	.	.	.	.
Hettstedt, Stadt	485	21,6	811	7,8	1,7	1 218	24,4	1 960	8,1	1,6
dar. Hotels (o. Hotels garnis)	.	.	.	.	.	.	.	.	.	.
Hohenmölsen, Stadt	412	11,4	1 105	-14,1	2,7	928	11,7	2 216	-6,7	2,4
dar. Hotels (o. Hotels garnis)	.	.	.	.	.	.	.	.	.	.
Ilseburg (Harz), Stadt	3 634	21,3	8 531	28,7	2,3	9 889	22,1	22 317	21,7	2,3
dar. Hotels (o. Hotels garnis)	2 719	3,3	5 965	15,1	2,2	7 468	6,8	15 353	10,9	2,1
Jessen (Elster), Stadt	305	-3,8	1 574	86,1	5,2	934	26,0	3 665	110,8	3,9
dar. Hotels (o. Hotels garnis)	.	.	.	.	.	.	.	.	.	.
Kalbe (Milde), Stadt	795	27,4	6 956	43,2	8,7	1 835	41,3	17 953	24,8	9,8
dar. Hotels (o. Hotels garnis)	.	.	.	.	.	.	.	.	.	.
Kamern	.	.	.	.	.	.	.	.	.	.
dar. Hotels (o. Hotels garnis)	.	.	.	.	.	.	.	.	.	.
Kelbra (Kyffhäuser), Stadt	832	64,1	1 769	29,2	2,1	1 485	71,5	3 310	45,8	2,2
dar. Hotels (o. Hotels garnis)	.	.	.	.	.	.	.	.	.	.
Kemberg, Stadt	751	10,4	1 895	16,4	2,5	1 473	11,8	3 654	15,4	2,5
dar. Hotels (o. Hotels garnis)	.	.	.	.	.	.	.	.	.	.
Klötze, Stadt	244	2,5	650	-9,7	2,7	688	3,3	1 777	-8,0	2,6
dar. Hotels (o. Hotels garnis)	111	38,8	173	24,5	1,6	307	67,8	548	72,3	1,8
Köthen (Anhalt), Stadt	961	12,8	1 702	-0,8	1,8	2 243	22,3	4 025	7,4	1,8
dar. Hotels (o. Hotels garnis)	.	.	.	.	.	.	.	.	.	.
Magdeburg, Landeshauptstadt	32 461	42,2	58 987	26,8	1,8	77 362	47,0	141 974	38,6	1,8
dar. Hotels (o. Hotels garnis)	21 538	46,4	37 512	35,3	1,7	52 525	51,8	92 972	47,1	1,8
Merseburg, Stadt	3 369	16,3	7 938	-9,2	2,4	7 639	8,9	17 502	-4,6	2,3
dar. Hotels (o. Hotels garnis)	.	.	.	.	.	.	.	.	.	.
Naumburg (Saale), Stadt	6 557	37,5	30 439	23,7	4,6	14 197	46,2	74 653	22,7	5,3
dar. Hotels (o. Hotels garnis)	1 500	-1,4	2 424	-38,5	1,6	3 221	21,0	5 159	-23,4	1,6
Nebra (Unstrut), Stadt	.	.	.	.	.	.	.	.	.	.
dar. Hotels (o. Hotels garnis)	.	.	.	.	.	.	.	.	.	.
Oberharz am Brocken, Stadt	3 774	33,6	10 605	24,9	2,8	10 761	9,8	33 107	11,1	3,1
dar. Hotels (o. Hotels garnis)	1 850	33,1	5 130	38,3	2,8	5 281	0,2	14 171	0,2	2,7
Oranienbaum-Wörlitz, Stadt	2 667	14,2	4 257	-3,2	1,6	6 432	18,7	10 821	1,0	1,7
dar. Hotels (o. Hotels garnis)	2 518	14,1	3 923	-0,4	1,6	6 099	18,3	10 069	2,1	1,7



**11. Beherbergungsbetriebe (einschl. Camping), Schlafgelegenheiten und Auslastung der Kapazitäten nach Gemeindegruppen**

Land Gemeindegruppe	März 2023							Januar bis März 2023	
	Betriebe			in den Betrieben angebotene Schlafgelegenheiten <sup>1</sup>				durchschnittliche Auslastung	
	insgesamt	darunter geöffnete		insgesamt	Veränd. gegenüber Vorjahresmonat	durchschnittliche Auslastung	nachrichtl.		
		zusammen	Veränd. gegenüber Vorjahresmonat				maxim. Angebot Schlafgelegenheiten d. letzten 13 Monate		
Anzahl	%	Anzahl	%	Anzahl	%				
<b>Sachsen-Anhalt insgesamt</b>	<b>1 128</b>	<b>1 004</b>	<b>2,7</b>	<b>67 277</b>	<b>4,1</b>	<b>26,3</b>	<b>81 193</b>	<b>23,5</b>	
Heilbäder	43	38	5,6	2 678	-10,6	58,8	3 755	53,0	
Luftkurorte	101	91	4,6	7 684	21,8	27,7	8 418	26,1	
Erholungsorte	312	276	4,5	17 891	2,1	25,2	20 967	23,2	
Sonstige Gemeinden	672	599	1,4	39 024	3,3	24,3	48 053	21,1	

**12. Ankünfte, Übernachtungen und Aufenthaltsdauer der Gäste in Beherbergungsbetrieben (einschl. Camping) nach Gemeindegruppen**

Land Gemeindegruppe	März 2023					Januar bis März 2023				
	Ankünfte		Übernachtungen		durchschn. Aufenthaltsdauer	Ankünfte		Übernachtungen		durchschn. Aufenthaltsdauer
	insgesamt	Veränd. gegenüber Vorj.-monat	insgesamt	Veränd. gegenüber Vorj.-monat		insgesamt	Veränd. gegenüber Vorj.-zeitraum	insgesamt	Veränd. gegenüber Vorj.-zeitraum	
	Anzahl	%	Anzahl	%	Tage	Anzahl	%	Anzahl	%	Tage
<b>Sachsen-Anhalt insgesamt</b>	<b>216 919</b>	<b>27,1</b>	<b>537 117</b>	<b>16,7</b>	<b>2,5</b>	<b>543 929</b>	<b>34,8</b>	<b>1 380 440</b>	<b>23,8</b>	<b>2,5</b>
Heilbäder	4 743	14,5	47 871	29,6	10,1	11 066	18,0	123 399	21,9	11,2
Luftkurorte	16 971	30,8	59 743	26,6	3,5	47 478	27,6	169 120	23,7	3,6
Erholungsorte	53 164	21,0	139 040	13,7	2,6	135 615	26,9	364 486	18,8	2,7
Sonstige Gemeinden	142 041	29,6	290 463	14,5	2,0	349 770	39,9	723 435	26,9	2,1

<sup>1</sup> Doppelbetten zählen als 2 Schlafgelegenheiten. Für Camping wird 1 Stellplatz in 4 Schlafgelegenheiten umgerechnet.

**13. Campingplätze mit Urlaubscamping und deren Stellplatzkapazitäten im Monat März 2023 nach Reisegebieten, kreisfreien Städten und Landkreisen**

Land  Reisegebiet  Kreisfreie Stadt/Landkreis	Campingplätze			Von den geöffneten Campingplätzen angebotene Stellplätze		
	ins- gesamt	darunter geöffnet <sup>1</sup>		ins- gesamt	Verände- rung ge- genüber dem Vor- jahres- monat	nachrichtlich
		zusammen	Verände- rung ge- genüber dem Vor- jahres- monat			maximales Angebot an Stellplätzen der letzten 13 Monate
	Anzahl		%	Anzahl	%	Anzahl
<b>Sachsen-Anhalt insgesamt</b>	<b>88</b>	<b>49</b>	<b>32,4</b>	<b>3 340</b>	<b>10,0</b>	<b>5 591</b>
	<b>Reisegebiete</b>					
Harz und Harzvorland	17	14	27,3	1 118	9,1	1 289
Halle, Saale, Unstrut	17	8	33,3	499	8,0	816
Anhalt-Wittenberg	16	11	57,1	727	12,9	1 116
Magdeburg, Elbe-Börde-Heide	21	10	-	735	-7,5	1 560
Altmark	17	6	100,0	261	135,1	810
	<b>Kreisfreie Städte/Landkreise</b>					
Dessau-Roßlau, Stadt	2	1	-	.	.	.
Halle (Saale), Stadt	1	-	-	.	.	.
Magdeburg, Stadt	3	2	-	.	.	.
Altmarkkreis Salzwedel	7	4	100,0	.	.	.
Anhalt-Bitterfeld	5	5	25,0	369	7,3	369
Börde	5	2	-	.	.	.
Burgenlandkreis	10	5	66,7	.	.	.
Harz	15	12	33,3	.	.	.
Jerichower Land	6	2	-	.	.	.
Mansfeld-Südharz	2	2	-	.	.	.
Saalekreis	6	3	-	157	6,8	229
Salzlandkreis	7	4	-	195	-	365
Stendal	10	2	100,0	.	.	.
Wittenberg	9	5	66,7	.	.	.

<sup>1</sup> Im Berichtsmonat ganz oder teilweise geöffnet.

**Monatserhebung im Tourismus**

- Camping -

**CAM**

Rücksendung bitte bis  
zum 10. KT des Folgemonats

Statistisches Landesamt Sachsen-Anhalt  
Dezernat 35  
Merseburger Str. 2  
06110 Halle (Saale)

Statistisches Landesamt Sachsen-Anhalt Postfach 20 11 56 06012 Halle (Saale)

Ansprechpartner/-in für Rückfragen  
(freiwillige Angabe)

Name:

Telefon oder E-Mail:

Sie erreichen uns über

Telefon: (0345) 2318-0

Herr Luge -437

Frau Rauch -438

E-Mail:

tourismus@stala.mi.sachsen-anhalt.de

Vielen Dank für Ihre Mitarbeit.

Bitte beachten Sie bei der Beantwortung der Fragen die Erläuterungen zu **1** bis **14** in der separaten Unterlage.

Falls Anschrift oder Firmierung nicht mehr zutreffen, bitte auf Seite 2 korrigieren.

Identnummer  
(bei Rückfragen bitte angeben)

Identnummer

**Hinweis auf die Erhebungseinheit:**

Die im Erhebungsteil des Fragebogens erfragten Angaben beziehen sich auf den einzelnen Beherbergungsbetrieb oder, falls die Beherbergung eine Nebentätigkeit des Betriebes ist, auf den mit dieser Nebentätigkeit befassten fachlichen Betriebsteil.

A Berichtsmonat und Berichtsjahr ..... 01   2     0     2     3    
Monat Jahr

**B Angebot an Stellplätzen**

**i** Flüchtlinge sind bei der Meldung nicht zu berücksichtigen.

1 Bitte nennen Sie die **Anzahl** der am letzten Öffnungstag des Berichtsmonats **tatsächlich angebotenen Stellplätze für Urlaubscamping** (ohne Dauercamping). ..... **1** 07                  

**C Angaben zu einer vorübergehenden Schließung, Wiedereröffnung oder gewerberechtl. Abmeldung des Betriebes **2****

**i** Bitte teilen Sie uns auch vorübergehende Schließungen mit, damit Sie für diesen Zeitraum keinen leeren Fragebogen senden müssen.

1 Der Betrieb wird vorübergehend geschlossen am ..... 08       dieses Berichtsmonats  
Tag

2 Der Betrieb wird voraussichtlich wieder eröffnet am ..... 09      2     0    
Tag Monat Jahr

3 Der Betrieb wurde **gewerberechtlich** endgültig abgemeldet am ..... **3** 10       dieses Berichtsmonats  
Tag

▶ Senden Sie uns bitte in diesem Fall die Gewerbeabmeldung zu.

Bitte aktualisieren Sie Ihre Anschrift, falls erforderlich.

Name und Anschrift

Bitte zurücksenden an

Statistisches Landesamt Sachsen-Anhalt  
Dezernat 35  
Postfach 20 11 56  
06012 Halle (Saale)

Bemerkungen

Zur Vermeidung von Rückfragen unsererseits können Sie hier auf besondere Ereignisse und Umstände hinweisen, die Einfluss auf Ihre Angaben haben.

Identnummer

FÜR IHRE UNTERLAGEN

**D Beherbergungsleistung im Berichtsmonat 4**

**i** Geben Sie in der folgenden Länderliste bitte jeweils die Ankünfte und Übernachtungen der privat oder geschäftlich anreisenden Gäste (ohne Tagesgäste und Flüchtlinge) an.

Wohnsitz der Gäste 5 (nicht Staatsangehörigkeit)	Anzahl der Ankünfte	Anzahl der Übernachtungen	Wohnsitz der Gäste 5 (nicht Staatsangehörigkeit)	Anzahl der Ankünfte	Anzahl der Übernachtungen
Deutschland ..... 13	_____	_____	Tschech. Republik ..... 40	_____	_____
<b>Europa</b>			Türkei ..... 41	_____	_____
Belgien ..... 21	_____	_____	Ukraine ..... 44	_____	_____
Bulgarien ..... 47	_____	_____	Ungarn ..... 42	_____	_____
Dänemark ..... 22	_____	_____	Zypern ..... 45	_____	_____
Estland ..... 15	_____	_____	Sonstiges Europa .... 7 43	_____	_____
Finnland ..... 23	_____	_____	<b>Afrika</b>		
Frankreich ..... 24	_____	_____	Rep. Südafrika ..... 50	_____	_____
Griechenland ..... 25	_____	_____	Sonstiges Afrika .... 8 55	_____	_____
Großbritannien/ Nordirland ..... 26	_____	_____	<b>Amerika</b>		
Irland, Republik ..... 27	_____	_____	Kanada ..... 70	_____	_____
Island ..... 28	_____	_____	USA ..... 71	_____	_____
Italien ..... 29	_____	_____	Mittelamerika/Karibik 9 72	_____	_____
Kroatien ..... 20	_____	_____	Brasilien ..... 73	_____	_____
Lettland ..... 16	_____	_____	Sonst. Südamerika 10 84	_____	_____
Litauen ..... 17	_____	_____	Sonst. Nordamerika .. 11 76	_____	_____
Luxemburg ..... 30	_____	_____	<b>Asien</b>		
Malta ..... 18	_____	_____	Arabische Golfstaaten ..... 12 60	_____	_____
Niederlande ..... 31	_____	_____	China, Volksrepublik/ Hongkong ..... 61	_____	_____
Norwegen ..... 32	_____	_____	Indien ..... 69	_____	_____
Österreich ..... 33	_____	_____	Israel ..... 62	_____	_____
Polen ..... 34	_____	_____	Japan ..... 63	_____	_____
Portugal ..... 35	_____	_____	Südkorea ..... 64	_____	_____
Rumänien ..... 48	_____	_____	Taiwan ..... 65	_____	_____
Russland ..... 36	_____	_____	Sonstiges Asien ..... 13 66	_____	_____
Schweden ..... 37	_____	_____	<b>Australien, Ozeanien</b>		
Schweiz ..... 6 38	_____	_____	Australien ..... 75	_____	_____
Slowakische Republik ... 19	_____	_____	Neuseeland, Ozeanien ..... 14 79	_____	_____
Slowenien ..... 46	_____	_____	<b>Ohne Angabe</b> ..... 90	_____	_____
Spanien ..... 39	_____	_____	<b>Insgesamt</b> ..... 99	_____	_____



## Monatserhebung im Tourismus

– Camping –

Unterrichtung nach § 17 Bundesstatistikgesetz (BStatG)<sup>1</sup> und nach der Datenschutz-Grundverordnung (EU) 2016/679 (DS-GVO)<sup>2</sup>

### Zweck, Art und Umfang der Erhebung

Die Monatserhebung im Tourismus wird bei allen Betrieben oder Betriebsteilen durchgeführt, die nach Einrichtung oder Zweckbestimmung dazu dienen, mindestens zehn Gäste gleichzeitig vorübergehend zu beherbergen. Das Merkmal „Zahl der Gästezimmer“ wird zusätzlich einmal jährlich erhoben. Die Ergebnisse der Monatserhebung im Tourismus dienen als Grundlage für tourismuspolitische Entscheidungen, für infrastrukturelle Planungen sowie für Maßnahmen der Tourismuswerbung und der Marktforschung.

Nach der Definition der Welttourismus-Organisation umfasst der Tourismus „die Aktivitäten von Personen, die an Orte außerhalb ihrer gewohnten Umgebung reisen und sich dort zu Freizeit-, Geschäfts- oder bestimmten anderen Zwecken nicht länger als ein Jahr ohne Unterbrechung aufhalten“.

Mit den Ergebnissen der Monatserhebung im Tourismus werden auch die aus der europäischen Tourismusstatistik-Verordnung resultierenden Datenlieferungsverpflichtungen erfüllt.

### Rechtsgrundlagen, Auskunftspflicht

Rechtsgrundlagen sind die Verordnung (EU) Nr. 692/2011 über die europäische Tourismusstatistik sowie das Beherbergungsstatistikgesetz (BeherbStatG) in Verbindung mit dem BStatG.

Erhoben werden die Angaben zu § 4 BeherbStatG.

Die Auskunftspflicht ergibt sich aus § 6 Absatz 1 Satz 1 BeherbStatG in Verbindung mit § 15 BStatG. Nach § 6 Absatz 1 Satz 2 BeherbStatG sind die Inhaberin, der Inhaber, die Leiterin oder der Leiter des Beherbergungsbetriebes auskunftspflichtig.

Nach § 11a Absatz 2 BStatG sind alle Unternehmen und Betriebe verpflichtet, ihre Meldungen auf elektronischem Weg an die statistischen Ämter zu übermitteln. Hierzu sind die von den statistischen Ämtern zur Verfügung gestellten Online-Verfahren zu nutzen. Im begründeten Einzelfall kann eine zeitlich befristete Ausnahme von der Online-Meldung vereinbart werden. Dies ist auf formlosen Antrag möglich. Die Pflicht, die erforderlichen Auskünfte zu erteilen, bleibt jedoch weiterhin bestehen.

Nach § 6 Absatz 3 BeherbStatG besteht für Unternehmen deren Inhaberinnen/Inhaber Existenzgründerinnen/Existenzgründer sind, im Kalenderjahr der Betriebseröffnung keine Auskunftspflicht. In den beiden folgenden Kalenderjahren besteht dann keine Auskunftspflicht, wenn das Unternehmen im jeweils letzten abgeschlossenen Geschäftsjahr Umsätze in Höhe von weniger als 800 000 Euro erwirtschaftet hat. Gesellschaften können sich auf die Befreiung von der Auskunftspflicht berufen, wenn alle an der Gesellschaft Beteiligten Existenzgründerinnen/Existenzgründer sind. Existenzgründerinnen/Existenzgründer sind natürliche Personen, die eine gewerbliche oder freiberufliche Tätigkeit in Form einer Neugründung, einer Übernahme oder einer tätigen Beteiligung aus abhängiger Beschäftigung oder aus der Nichtbeschäftigung heraus aufnehmen, § 6 Absatz 4 BeherbStatG. Existenzgründerinnen/Existenzgründer, die von ihrem Recht, keine Auskunft zu erteilen, Gebrauch machen wollen, haben das Vorliegen der vorgenannten Voraussetzungen nachzuweisen. Es steht ihnen jedoch frei, die Auskünfte zu erteilen.

Erteilen Auskunftspflichtige keine, keine vollständige, keine richtige oder nicht rechtzeitig Auskunft, können sie zur Erteilung der Auskunft mit einem Zwangsgeld angehalten werden.

<sup>1</sup> Den Wortlaut der nationalen Rechtsvorschriften in der jeweils geltenden Fassung finden Sie unter <https://www.gesetze-im-internet.de/>.

<sup>2</sup> Die Rechtsakte der EU in der jeweils geltenden Fassung und in deutscher Sprache finden Sie auf der Internetseite des Amtes für Veröffentlichungen der Europäischen Union unter <https://eur-lex.europa.eu/>.

Darüber hinaus handelt gem. § 23 BStatG ordnungswidrig, wer

- vorsätzlich oder fahrlässig entgegen § 15 Absatz 1 Satz 2, Absatz 2 und 5 Satz 1 BStatG eine Auskunft nicht, nicht rechtzeitig, nicht vollständig oder nicht wahrheitsgemäß erteilt,
- entgegen § 15 Absatz 3 BStatG eine Antwort nicht in der vorgeschriebenen Form erteilt oder
- entgegen § 11a Absatz 2 Satz 1 BStatG ein dort genanntes Verfahren nicht nutzt.

Die Ordnungswidrigkeit kann mit einer Geldbuße bis zu fünftausend Euro geahndet werden.

Nach § 15 Absatz 7 BStatG hat eine Anfechtungsklage gegen die Aufforderung zur Auskunftserteilung keine aufschiebende Wirkung.

## **Geheimhaltung**

Die erhobenen Einzelangaben werden nach § 16 BStatG grundsätzlich geheim gehalten. Nur in ausdrücklich gesetzlich geregelten Ausnahmefällen oder wenn die Auskunftgebenden eingewilligt haben, dürfen Einzelangaben übermittelt werden.

Eine Übermittlung von Einzelangaben ist grundsätzlich zulässig an:

- öffentliche Stellen und Institutionen innerhalb des statistischen Verbunds, die mit der Durchführung einer Bundes- oder europäischen Statistik betraut sind (z. B. die Statistischen Ämter der Länder, die Bundesbank, das Statistische Amt der Europäischen Union [Eurostat]),
- Dienstleister, zu denen ein Auftragsverhältnis besteht (z. B. ITZBund, Rechenzentren der Länder).

Nach § 7 BeherbStatG dürfen an die obersten Bundes- und Landesbehörden für die Verwendung gegenüber den gesetzgebenden Körperschaften und für Zwecke der Planung, jedoch nicht für die Regelung von Einzelfällen, vom Statistischen Bundesamt und den statistischen Ämtern der Länder Tabellen mit statistischen Ergebnissen übermittelt werden, auch soweit Tabellenfelder nur einen einzigen Fall ausweisen.

Nach § 16 Absatz 6 BStatG ist es zulässig, den Hochschulen oder sonstigen Einrichtungen mit der Aufgabe unabhängiger wissenschaftlicher Forschung für die Durchführung wissenschaftlicher Vorhaben

1. Einzelangaben zu übermitteln, wenn die Einzelangaben so anonymisiert sind, dass sie nur mit einem unverhältnismäßig großen Aufwand an Zeit, Kosten und Arbeitskraft den Befragten oder Betroffenen zugeordnet werden können (faktisch anonymisierte Einzelangaben),
2. innerhalb speziell abgesicherter Bereiche des Statistischen Bundesamtes und der statistischen Ämter der Länder Zugang zu Einzelangaben ohne Name und Anschrift (formal anonymisierte Einzelangaben) zu gewähren, wenn wirksame Vorkehrungen zur Wahrung der Geheimhaltung getroffen werden.

Nach Artikel 7 Absatz 1 der Verordnung (EU) Nr. 557/2013 über den Zugang zu vertraulichen Daten für wissenschaftliche Zwecke darf Eurostat in seinen Räumen oder in den Räumen einer von Eurostat anerkannten Zugangseinrichtung für wissenschaftliche Zwecke Einzelangaben ohne Name und Anschrift zugänglich machen. Nach Artikel 7 Absatz 2 der Verordnung darf Eurostat darüber hinaus Einzelangaben für wissenschaftliche Zwecke weitergeben, wenn diese so verändert wurden, dass die Gefahr einer Identifizierung der statistischen Einheit auf ein angemessenes Maß verringert wurde. Der Zugang nach Absatz 2 kann gewährt werden, sofern in der den Zugang beantragenden Forschungseinrichtung geeignete Sicherheitsmaßnahmen getroffen wurden.

Die Pflicht zur Geheimhaltung besteht auch für Personen, die Einzelangaben erhalten.

### **Hilfsmerkmale, Identnummer, Löschung, Statistikregister**

Name und Anschrift des Beherbergungsbetriebes sowie Name und Telefonnummer oder E-Mail-Adresse der für Rückfragen zur Verfügung stehenden Person sind Hilfsmerkmale, die lediglich der technischen Durchführung der Erhebung dienen. Angaben zu den Erhebungsmerkmalen werden solange verarbeitet und gespeichert, wie dies zur Erfüllung der gesetzlichen Verpflichtungen erforderlich ist.

Name und Anschrift des Betriebes sowie die Identnummer werden im Unternehmensregister für statistische Zwecke (Statistikregister) gespeichert (§ 13 Absatz 1 BStatG in Verbindung mit § 1 Absatz 1 Statistikregistergesetz). Die verwendete Identnummer dient der Unterscheidung der in die Erhebung einbezogenen Betriebe sowie der rationellen Aufbereitung und besteht aus einer frei vergebenen laufenden Nummer. Die Identnummer darf in den Datensätzen mit den Angaben zu den Erhebungsmerkmalen bis zu 30 Jahre aufbewahrt werden. Danach wird sie gelöscht.

### **Rechte der Betroffenen, Kontaktdaten der Datenschutzbeauftragten, Recht auf Beschwerde**

Die Auskunftgebenden, deren personenbezogene Angaben verarbeitet werden, können

- eine Auskunft nach Artikel 15 DS-GVO,
- die Berichtigung nach Artikel 16 DS-GVO,
- die Löschung nach Artikel 17 DS-GVO sowie
- die Einschränkung der Verarbeitung nach Artikel 18 DS-GVO

der jeweils sie betreffenden personenbezogenen Angaben beantragen oder der Verarbeitung ihrer personenbezogenen Angaben nach Artikel 21 DS-GVO widersprechen.

Sollte von den oben genannten Rechten Gebrauch gemacht werden, prüft die zuständige öffentliche Stelle, ob die gesetzlichen Voraussetzungen hierfür erfüllt sind. Die antragstellende Person wird gegebenenfalls aufgefordert, ihre Identität nachzuweisen, bevor weitere Maßnahmen ergriffen werden.

Fragen und Beschwerden über die Einhaltung datenschutzrechtlicher Bestimmungen können jederzeit an die behördlichen Datenschutzbeauftragten der Statistischen Ämter des Bundes und der Länder oder an die jeweils zuständigen Datenschutzaufsichtsbehörden gerichtet werden. Deren Kontaktdaten finden Sie unter <https://www.statistikportal.de/de/datenschutz>

## Monatserhebung im Tourismus

– Camping –

### Erläuterungen zum Fragebogen

#### 1 Zahl der tatsächlich angebotenen Stellplätze

Bitte geben Sie hier die Gesamtzahl der Stellplätze an, die am letzten Öffnungstag des Berichtsmonats für Urlaubscamping zur Verfügung standen. Als Stellplatz gilt die abgegrenzte Fläche, die für das Aufstellen eines mitgebrachten Wohnwagens, Zeltens oder ähnlichem gegebenenfalls einschließlich des gästeeigenen Kraftfahrzeuges bestimmt ist. Dabei werden Stellplätze unterschiedlicher Größen oder Ausstattung in gleicher Weise berücksichtigt.

Urlaubscamping liegt vor, wenn die Campingplatzbenutzung für einzelne Tage oder Wochen vereinbart worden ist. Dabei wird im allgemeinen kein pauschales Entgelt, sondern eine nach Dauer der Belegung und Personenzahl gestaffelte Gebühr berechnet.

Nicht einzubeziehen sind diejenigen Stellplätze, die für das Dauercamping bestimmt sind. Bei variabler Aufteilung der Belegungsfläche auf Dauer- und Urlaubscamping sind die Verhältnisse am Stichtag, dem letzten Öffnungstag des Berichtsmonats, entscheidend.

#### 2 Angaben zu einer vorübergehenden Schließung, Wiedereröffnung oder gewerberechtlichen Abmeldung des Betriebes

Zur Klärung der Berichtspflicht und zur Vermeidung von Rückfragen bitten wir Sie, uns Angaben über eine vorübergehende Schließung Ihres Betriebes, z. B. wegen Betriebsferien oder saisonbedingter Betriebsruhe, zu machen. Bitte geben Sie hier auch das Datum der beabsichtigten Wiedereröffnung an. Dies hat den Zweck, dass Sie in der Zwischenzeit nicht monatlich Fehlanzeige melden müssen.

#### 3 Abmeldung

Falls der Betrieb gewerberechtlich ganz abgemeldet worden ist, bitten wir um die Übermittlung einer behördlichen Bestätigung, z. B. in Form der Gewerbeabmeldung an eine der angegebenen Kontaktmöglichkeiten.

#### 4 Beherbergungsleistung im Berichtsmonat: Anzahl der Ankünfte und Übernachtungen

Bitte tragen Sie in der Spalte „Ankünfte“ die Zahl der im Berichtsmonat angekommenen Gäste ein. Die aus dem Vormonat noch anwesenden Gäste werden hier nicht berücksichtigt. Tagesgäste werden nicht erfasst.

In der Spalte „Übernachtungen“ tragen Sie bitte alle Übernachtungen ein, sowohl die der im Berichtsmonat angekommenen als auch der aus dem Vormonat noch anwesenden Gäste.

**Beispiel:** Familie Mustermann aus Wiesbaden kommt mit 3 Personen am 25. Juli an und reist am 6. August wieder ab. Dann sind folgende Zahlen einzutragen:

- Berichtsmonat Juli:  
Zeile Deutschland  
3 Ankünfte und 21 Übernachtungen  
(3 Gäste mit je 7 Übernachtungen)
- Berichtsmonat August:  
Zeile Deutschland  
0 Ankünfte und 15 Übernachtungen  
(3 Gäste mit je 5 Übernachtungen)

Sofern im Berichtsmonat keine Ankünfte und Übernachtungen zu verzeichnen waren, ist die Abgabe einer Fehlanzeige erforderlich.

#### 5 Wohnsitz der Gäste

Entscheidend ist der ständige Wohnsitz oder ständige Aufenthaltsort der Gäste, unabhängig von deren Staatsangehörigkeit.

#### 6 Einschließlich Liechtenstein

#### 7 Albanien, Andorra, Bosnien und Herzegowina, Guernsey, Isle of Man, Jersey, Kosovo, Mazedonien, Moldawien, Monaco, Montenegro, San Marino, Serbien, Spitzbergen, Vatikanstadt, Weißrussland

#### 8 Ägypten, Algerien, Angola, Äquatorialguinea, Äthiopien, Benin, Botswana, Burkina Faso, Burundi, Demokratische Republik Kongo, Dschibuti, Elfenbeinküste, Eritrea, Gabun, Gambia, Ghana, Guinea, Guinea-Bissau, Kamerun, Kap Verde, Kenia, Komoren, Kongo, Lesotho, Liberia, Libyen, Madagaskar, Malawi, Mali, Marokko, Mauretanien, Mauritius, Mayotte, Mosambik, Namibia, Niger, Nigeria, Ruanda, Sambia, São Tomé und Príncipe, Senegal, Seychellen, Sierra Leone, Simbabwe, Somalia, Süd Sudan, Sudan, Swasiland, Tansania, Togo, Tschad, Tunesien, Uganda, Westsahara, Zentralafrikanische Republik

#### 9 Anguilla, Antigua und Barbuda, Aruba, Bahamas, Barbados, Belize, Cayman Inseln, Costa Rica, Dominica, Dominikanische Republik, El Salvador, Grenada, Guatemala, Haiti, Honduras, Jamaika, Jungferninseln, Kuba, Mexiko, Montserrat, Nicaragua, Panama, Puerto Rico, Saint-Barthélemy, Saint Kitts und Nevis, Saint Lucia, Saint Martin, Saint Vincent und die Grenadinen, Trinidad und Tobago, Turks- und Caicosinseln

#### 10 Argentinien, Bolivien, Chile, Ecuador, Falklandinseln, Guyana, Kolumbien, Paraguay, Peru, Suriname, Uruguay, Venezuela

#### 11 Bermuda, Grönland, Saint Pierre und Miquelon

#### 12 Bahrain, Irak, Katar, Kuwait, Oman, Saudi-Arabien, Vereinigte Arabische Emirate

- 13** Afghanistan, Armenien, Aserbaidtschan, Bangladesch, Bhutan, Brunei, Georgien, Indonesien, Iran, Jemen, Jordanien, Kambodscha, Kasachstan, Kirgisistan, Laos, Libanon, Macau, Malaysia, Malediven, Mongolei, Myanmar, Nepal, Nordkorea, Osttimor, Pakistan, Palästina, Philippinen, Singapur, Sri Lanka, Syrien, Tadschikistan, Thailand, Turkmenistan, Usbekistan, Vietnam
- 14** Amerikanisch Samoa, Antarktis, Cookinseln, Fidschi, Französisch-Polynesien, Französische Süd- und Antarktisgebiete, Guam, Heard und McDonaldinseln, Kiribati, Kokosinseln, Marshallinseln, Mikronesien, Nauru, Neukaledonien, Neuseeland, Norfolkinsel, Niue, Nördliche Marianen, Palau, Papua-Neuguinea, Pitcairnsinseln, Salomonen, Samoa, Südgeorgien und die Südlichen Sandwichinseln, Tokelau, Tonga, Tuvalu, Vanuatu, Wallis und Futuna, Weihnachtsinsel

FÜR IHRE UNTERLAGEN

**Monatserhebung im Tourismus**

– Sonstiges Beherbergungsgewerbe –

**SOB**

Rücksendung bitte bis  
zum 10. KT des Folgemonats

Statistisches Landesamt Sachsen-Anhalt  
Dezernat 35  
Merseburger Str. 2  
06110 Halle (Saale)

Statistisches Landesamt Sachsen-Anhalt Postfach 20 11 56 06012 Halle (Saale)

Ansprechpartner/-in für Rückfragen  
(freiwillige Angabe)

Name:

Telefon oder E-Mail:

Sie erreichen uns über

Telefon: (0345) 2318-0

Herr Luge -437

Frau Rauch -438

E-Mail:

tourismus@stala.mi.sachsen-anhalt.de

Vielen Dank für Ihre Mitarbeit.

Bitte beachten Sie bei der Beantwortung der Fragen die Erläuterungen zu **1** bis **14** in der separaten Unterlage.

Falls Anschrift oder Firmierung nicht mehr zutreffen, bitte auf Seite 2 korrigieren.

Identnummer  
(bei Rückfragen bitte angeben)

Identnummer

**Hinweis auf die Erhebungseinheit:**

Die im Erhebungsteil des Fragebogens erfragten Angaben beziehen sich auf den einzelnen Beherbergungsbetrieb oder, falls die Beherbergung eine Nebentätigkeit des Betriebes ist, auf den mit dieser Nebentätigkeit befassten fachlichen Betriebsteil.

A Berichtsmonat und Berichtsjahr ..... 01   2  0  2  3    
Monat Jahr

**B Angebot an Gästebetten**

**i** Flüchtlinge sind bei der Meldung nicht zu berücksichtigen.

1 Bitte nennen Sie die **Anzahl** der am letzten Öffnungstag des Berichtsmonats **tatsächlich angebotenen Betten**. ..... **1** 04   

**C Angaben zu einer vorübergehenden Schließung, Wiedereröffnung oder gewerberechtl. Abmeldung des Betriebes **2****

**i** Bitte teilen Sie uns auch vorübergehende Schließungen mit, damit Sie für diesen Zeitraum keinen leeren Fragebogen senden müssen.

1 Der Betrieb wird vorübergehend geschlossen am ..... 08   , dieses Berichtsmonats  
Tag

2 Der Betrieb wird voraussichtlich wieder eröffnet am ..... 09   2  0    
Tag Monat Jahr

3 Der Betrieb wurde **gewerberechtlich** endgültig abgemeldet am ..... **3** 10   , dieses Berichtsmonats  
Tag

Senden Sie uns bitte in diesem Fall die Gewerbeabmeldung zu.

Bitte aktualisieren Sie Ihre Anschrift, falls erforderlich.

Name und Anschrift

Bitte zurücksenden an

Statistisches Landesamt Sachsen-Anhalt  
Dezernat 35  
Postfach 20 11 56  
06012 Halle (Saale)

Bemerkungen

Zur Vermeidung von Rückfragen unsererseits können Sie hier auf besondere Ereignisse und Umstände hinweisen, die Einfluss auf Ihre Angaben haben.

Identnummer

FÜR IHRE UNTERLAGEN

D Beherbergungsleistung im Berichtsmonat **4**

**i** Geben Sie in der folgenden Länderliste bitte jeweils die Zahl der angekommenen Gäste (= Ankünfte der Gäste, die übernachtet haben – ohne Tagesgäste und Flüchtlinge) und die Zahl der Übernachtungen im Berichtsmonat an.

Wohnsitz der Gäste <b>5</b> (nicht Staatsangehörigkeit)	Anzahl der Ankünfte	Anzahl der Übernachtungen	Wohnsitz der Gäste <b>5</b> (nicht Staatsangehörigkeit)	Anzahl der Ankünfte	Anzahl der Übernachtungen
Deutschland .....	13	_____	Tschech. Republik .....	40	_____
<b>Europa</b>			Türkei .....	41	_____
Belgien .....	21	_____	Ukraine .....	44	_____
Bulgarien .....	47	_____	Ungarn .....	42	_____
Dänemark .....	22	_____	Zypern .....	45	_____
Estland .....	15	_____	Sonstiges Europa .... <b>7</b>	43	_____
Finnland .....	23	_____	<b>Afrika</b>		
Frankreich .....	24	_____	Rep. Südafrika .....	50	_____
Griechenland .....	25	_____	Sonstiges Afrika .... <b>8</b>	55	_____
Großbritannien/ Nordirland .....	26	_____	<b>Amerika</b>		
Irland, Republik .....	27	_____	Kanada .....	70	_____
Island .....	28	_____	USA .....	71	_____
Italien .....	29	_____	Mittelamerika/Karibik <b>9</b>	72	_____
Kroatien .....	20	_____	Brasilien .....	73	_____
Lettland .....	16	_____	Sonst. Südamerika ... <b>10</b>	74	_____
Litauen .....	17	_____	Sonst. Nordamerika .. <b>11</b>	76	_____
Luxemburg .....	30	_____	<b>Asien</b>		
Malta .....	18	_____	Arabische Golfstaaten .....	<b>12</b> 60	_____
Niederlande .....	31	_____	China, Volksrepublik Hongkong .....	61	_____
Norwegen .....	32	_____	Indien .....	69	_____
Österreich .....	33	_____	Israel .....	62	_____
Polen .....	34	_____	Japan .....	63	_____
Portugal .....	35	_____	Südkorea .....	64	_____
Rumänien .....	48	_____	Taiwan .....	65	_____
Russland .....	36	_____	Sonstiges Asien ..... <b>13</b>	66	_____
Schweden .....	37	_____	<b>Australien, Ozeanien</b>		
Schweiz .....	<b>6</b> 38	_____	Australien .....	75	_____
Slowakische Republik ...	19	_____	Neuseeland, Ozeanien .....	<b>14</b> 79	_____
Slowenien .....	46	_____	Ohne Angabe .....	90	_____
Spanien .....	39	_____	<b>Insgesamt</b> .....	99	_____



## Monatserhebung im Tourismus

– Sonstiges Beherbergungsgewerbe –

Unterrichtung nach § 17 Bundesstatistikgesetz (BStatG)<sup>1</sup> und nach der Datenschutz-Grundverordnung (EU) 2016/679 (DS-GVO)<sup>2</sup>

### Zweck, Art und Umfang der Erhebung

Die Monatserhebung im Tourismus wird bei allen Betrieben oder Betriebsteilen durchgeführt, die nach Einrichtung oder Zweckbestimmung dazu dienen, mindestens zehn Gäste gleichzeitig vorübergehend zu beherbergen. Das Merkmal „Zahl der Gästezimmer“ wird zusätzlich einmal jährlich erhoben. Die Ergebnisse der Monatserhebung im Tourismus dienen als Grundlage für tourismuspolitische Entscheidungen, für infrastrukturelle Planungen sowie für Maßnahmen der Tourismuswerbung und der Marktforschung.

Nach der Definition der Welttourismus-Organisation umfasst der Tourismus „die Aktivitäten von Personen, die an Orte außerhalb ihrer gewohnten Umgebung reisen und sich dort zu Freizeit-, Geschäfts- oder bestimmten anderen Zwecken nicht länger als ein Jahr ohne Unterbrechung aufhalten“.

Mit den Ergebnissen der Monatserhebung im Tourismus werden auch die aus der europäischen Tourismusstatistik-Verordnung resultierenden Datenlieferungsverpflichtungen erfüllt.

### Rechtsgrundlagen, Auskunftspflicht

Rechtsgrundlagen sind die Verordnung (EU) Nr. 692/2011 über die europäische Tourismusstatistik sowie das Beherbergungsgesetz (BeherbStatG) in Verbindung mit dem BStatG.

Erhoben werden die Angaben zu § 4 BeherbStatG.

Die Auskunftspflicht ergibt sich aus § 6 Absatz 1 Satz 1 BeherbStatG in Verbindung mit § 15 BStatG. Nach § 6 Absatz 1 Satz 2 BeherbStatG sind die Inhaberin, der Inhaber, die Leiterin oder der Leiter des Beherbergungsbetriebes auskunftspflichtig.

Nach § 11a Absatz 2 BStatG sind alle Unternehmen und Betriebe verpflichtet, ihre Meldungen auf elektronischem Weg an die statistischen Ämter zu übermitteln. Hierzu sind die von den statistischen Ämtern zur Verfügung gestellten Online-Verfahren zu nutzen. Im begründeten Einzelfall kann eine zeitlich befristete Ausnahme von der Online-Meldung vereinbart werden. Dies ist auf formlosen Antrag möglich. Die Pflicht, die erforderlichen Auskünfte zu erteilen, bleibt jedoch weiterhin bestehen.

Nach § 6 Absatz 3 BeherbStatG besteht für Unternehmen deren Inhaberinnen/Inhaber Existenzgründerinnen/Existenzgründer sind, im Kalenderjahr der Betriebseröffnung keine Auskunftspflicht. In den beiden folgenden Kalenderjahren besteht dann keine Auskunftspflicht, wenn das Unternehmen im jeweils letzten abgeschlossenen Geschäftsjahr Umsätze in Höhe von weniger als 800 000 Euro erwirtschaftet hat. Gesellschaften können sich auf die Befreiung von der Auskunftspflicht berufen, wenn alle an der Gesellschaft Beteiligten Existenzgründerinnen/Existenzgründer sind. Existenzgründerinnen/Existenzgründer sind natürliche Personen, die eine gewerbliche oder freiberufliche Tätigkeit in Form einer Neugründung, einer Übernahme oder einer tätigen Beteiligung aus abhängiger Beschäftigung oder aus der Nichtbeschäftigung heraus aufnehmen, § 6 Absatz 4 BeherbStatG. Existenzgründerinnen/Existenzgründer, die von ihrem Recht, keine Auskunft zu erteilen, Gebrauch machen wollen, haben das Vorliegen der vorgenannten Voraussetzungen nachzuweisen. Es steht ihnen jedoch frei, die Auskünfte zu erteilen.

Erteilen Auskunftspflichtige keine, keine vollständige, keine richtige oder nicht rechtzeitig Auskunft, können sie zur Erteilung der Auskunft mit einem Zwangsgeld angehalten werden.

<sup>1</sup> Den Wortlaut der nationalen Rechtsvorschriften in der jeweils geltenden Fassung finden Sie unter <https://www.gesetze-im-internet.de/>.

<sup>2</sup> Die Rechtsakte der EU in der jeweils geltenden Fassung und in deutscher Sprache finden Sie auf der Internetseite des Amtes für Veröffentlichungen der Europäischen Union unter <https://eur-lex.europa.eu/>.

Darüber hinaus handelt gem. § 23 BStatG ordnungswidrig, wer

- vorsätzlich oder fahrlässig entgegen § 15 Absatz 1 Satz 2, Absatz 2 und 5 Satz 1 BStatG eine Auskunft nicht, nicht rechtzeitig, nicht vollständig oder nicht wahrheitsgemäß erteilt,
- entgegen § 15 Absatz 3 BStatG eine Antwort nicht in der vorgeschriebenen Form erteilt oder
- entgegen § 11a Absatz 2 Satz 1 BStatG ein dort genanntes Verfahren nicht nutzt.

Die Ordnungswidrigkeit kann mit einer Geldbuße bis zu fünftausend Euro geahndet werden.

Nach § 15 Absatz 7 BStatG hat eine Anfechtungsklage gegen die Aufforderung zur Auskunftserteilung keine aufschiebende Wirkung.

## Geheimhaltung

Die erhobenen Einzelangaben werden nach § 16 BStatG grundsätzlich geheim gehalten. Nur in ausdrücklich gesetzlich geregelten Ausnahmefällen oder wenn die Auskunftgebenden eingewilligt haben, dürfen Einzelangaben übermittelt werden.

Eine Übermittlung von Einzelangaben ist grundsätzlich zulässig an:

- öffentliche Stellen und Institutionen innerhalb des statistischen Verbunds, die mit der Durchführung einer Bundes- oder europäischen Statistik betraut sind (z. B. die Statistischen Ämter der Länder, die Bundesbank, das Statistische Amt der Europäischen Union [Eurostat]),
- Dienstleister, zu denen ein Auftragsverhältnis besteht (z. B. ITZBund, Rechenzentren der Länder).

Nach § 7 BeherbStatG dürfen an die obersten Bundes- und Landesbehörden für die Verwendung gegenüber den gesetzgebenden Körperschaften und für Zwecke der Planung, jedoch nicht für die Regelung von Einzelfällen, vom Statistischen Bundesamt und den statistischen Ämtern der Länder Tabellen mit statistischen Ergebnissen übermittelt werden, auch soweit Tabellenfelder nur einen einzigen Fall ausweisen.

Nach § 16 Absatz 6 BStatG ist es zulässig, den Hochschulen oder sonstigen Einrichtungen mit der Aufgabe unabhängiger wissenschaftlicher Forschung für die Durchführung wissenschaftlicher Vorhaben

1. Einzelangaben zu übermitteln, wenn die Einzelangaben so anonymisiert sind, dass sie nur mit einem unverhältnismäßig großen Aufwand an Zeit, Kosten und Arbeitskraft den Befragten oder Betroffenen zugeordnet werden können (faktisch anonymisierte Einzelangaben),
2. innerhalb speziell abgesicherter Bereiche des Statistischen Bundesamtes und der statistischen Ämter der Länder Zugang zu Einzelangaben ohne Name und Anschrift (formal anonymisierte Einzelangaben) zu gewähren, wenn wirksame Vorkehrungen zur Wahrung der Geheimhaltung getroffen werden.

Nach Artikel 7 Absatz 1 der Verordnung (EU) Nr. 557/2013 über den Zugang zu vertraulichen Daten für wissenschaftliche Zwecke darf Eurostat in seinen Räumen oder in den Räumen einer von Eurostat anerkannten Zugangseinrichtung für wissenschaftliche Zwecke Einzelangaben ohne Name und Anschrift zugänglich machen. Nach Artikel 7 Absatz 2 der Verordnung darf Eurostat darüber hinaus Einzelangaben für wissenschaftliche Zwecke weitergeben, wenn diese so verändert wurden, dass die Gefahr einer Identifizierung der statistischen Einheit auf ein angemessenes Maß verringert wurde. Der Zugang nach Absatz 2 kann gewährt werden, sofern in der den Zugang beantragenden Forschungseinrichtung geeignete Sicherheitsmaßnahmen getroffen wurden.

Die Pflicht zur Geheimhaltung besteht auch für Personen, die Einzelangaben erhalten.

### **Hilfsmerkmale, Identnummer, Löschung, Statistikregister**

Name und Anschrift des Beherbergungsbetriebes sowie Name und Telefonnummer oder E-Mail-Adresse der für Rückfragen zur Verfügung stehenden Person sind Hilfsmerkmale, die lediglich der technischen Durchführung der Erhebung dienen. Angaben zu den Erhebungsmerkmalen werden solange verarbeitet und gespeichert, wie dies zur Erfüllung der gesetzlichen Verpflichtungen erforderlich ist.

Name und Anschrift des Betriebes sowie die Identnummer werden im Unternehmensregister für statistische Zwecke (Statistikregister) gespeichert (§ 13 Absatz 1 BStatG in Verbindung mit § 1 Absatz 1 Statistikregistergesetz). Die verwendete Identnummer dient der Unterscheidung der in die Erhebung einbezogenen Betriebe sowie der rationellen Aufbereitung und besteht aus einer frei vergebenen laufenden Nummer. Die Identnummer darf in den Datensätzen mit den Angaben zu den Erhebungsmerkmalen bis zu 30 Jahre aufbewahrt werden. Danach wird sie gelöscht.

### **Rechte der Betroffenen, Kontaktdaten der Datenschutzbeauftragten, Recht auf Beschwerde**

Die Auskunftgebenden, deren personenbezogene Angaben verarbeitet werden, können

- eine Auskunft nach Artikel 15 DS-GVO,
- die Berichtigung nach Artikel 16 DS-GVO,
- die Löschung nach Artikel 17 DS-GVO sowie
- die Einschränkung der Verarbeitung nach Artikel 18 DS-GVO

der jeweils sie betreffenden personenbezogenen Angaben beantragen oder der Verarbeitung ihrer personenbezogenen Angaben nach Artikel 21 DS-GVO widersprechen.

Sollte von den oben genannten Rechten Gebrauch gemacht werden, prüft die zuständige öffentliche Stelle, ob die gesetzlichen Voraussetzungen hierfür erfüllt sind. Die antragstellende Person wird gegebenenfalls aufgefordert, ihre Identität nachzuweisen, bevor weitere Maßnahmen ergriffen werden.

Fragen und Beschwerden über die Einhaltung datenschutzrechtlicher Bestimmungen können jederzeit an die behördlichen Datenschutzbeauftragten der Statistischen Ämter des Bundes und der Länder oder an die jeweils zuständigen Datenschutzaufsichtsbehörden gerichtet werden. Deren Kontaktdaten finden Sie unter

<https://www.statistikportal.de/de/datenschutz>

FÜR IHRE DATEN

## Monatserhebung im Tourismus

– Sonstiges Beherbergungsgewerbe –

### Erläuterungen zum Fragebogen

#### 1 Zahl der tatsächlich angebotenen Betten

Bitte geben Sie hier die Gesamtzahl der Betten an, die am letzten Öffnungstag des Berichtsmonats zur Beherbergung von Gästen zur Verfügung standen. Die Anzahl der Betten entspricht dabei der Anzahl der Personen, die bei Normalbelegung gleichzeitig hätten übernachten können. Doppelbetten zählen dabei als zwei Schlafgelegenheiten. Klappbetten, Schlafcouchen und -sofas, die regulär als Schlafgelegenheit angeboten werden, gehören auch dazu.

Nicht zu berücksichtigen sind behelfsmäßige Schlafgelegenheiten (z. B. Zustellbetten, Kinderbetten), bei deren Benutzung lediglich ein Aufschlag zum Übernachtungspreis berechnet wird.

#### 2 Angaben zu einer vorübergehenden Schließung, Wiedereröffnung oder gewerberechtlichen Abmeldung des Betriebes

Zur Klärung der Berichtspflicht und zur Vermeidung von Rückfragen bitten wir Sie, uns Angaben über eine vorübergehende Schließung Ihres Betriebes, z. B. wegen Betriebsferien oder saisonbedingter Betriebsruhe, zu machen. Bitte geben Sie hier auch das Datum der beabsichtigten Wiedereröffnung an. Dies hat den Zweck, dass Sie in der Zwischenzeit nicht monatlich Fehlanzeige melden müssen.

#### 3 Abmeldung

Falls der Betrieb gewerberechtlich ganz abgemeldet worden ist, bitten wir um die Übermittlung einer behördlichen Bestätigung, z. B. in Form der Gewerbeabmeldung an eine der angegebenen Kontaktmöglichkeiten.

#### 4 Beherbergungsleistung im Berichtsmonat: Anzahl der Ankünfte und Übernachtungen

Bitte tragen Sie in der Spalte „Ankünfte“ die Zahl der im Berichtsmonat angekommenen Gäste ein. Die aus dem Vormonat noch anwesenden Gäste werden hier nicht berücksichtigt. Tagesgäste werden nicht erfasst.

In der Spalte „Übernachtungen“ tragen Sie bitte alle Übernachtungen ein, sowohl die der im Berichtsmonat angekommenen als auch der aus dem Vormonat noch anwesenden Gäste.

**Beispiel:** Familie Mustermann aus Wiesbaden kommt mit 3 Personen am 25. Juli an und reist am 6. August wieder ab. Dann sind folgende Zahlen einzutragen:

– Berichtsmonat Juli:  
Zeile Deutschland  
3 Ankünfte und 21 Übernachtungen  
(3 Gäste mit je 7 Übernachtungen)

– Berichtsmonat August:  
Zeile Deutschland  
0 Ankünfte und 15 Übernachtungen  
(3 Gäste mit je 5 Übernachtungen)

Sofern im Berichtsmonat keine Ankünfte und Übernachtungen zu verzeichnen waren, ist die Abgabe einer Fehlanzeige erforderlich.

#### 5 Wohnsitz der Gäste

Entscheidend ist der ständige Wohnsitz oder ständige Aufenthaltsort der Gäste, unabhängig von deren Staatsangehörigkeit.

#### 6 Einschließlich Liechtenstein

7 Albanien, Andorra, Bosnien und Herzegowina, Guernsey, Isle of Man, Jersey, Kosovo, Mazedonien, Moldawien, Monaco, Montenegro, San Marino, Serbien, Spitzbergen, Vatikanstadt, Weißrussland

8 Ägypten, Algerien, Angola, Äquatorialguinea, Äthiopien, Benin, Botswana, Burkina Faso, Burundi, Demokratische Republik Kongo, Dschibuti, Elfenbeinküste, Eritrea, Gabun, Gambia, Ghana, Guinea, Guinea-Bissau, Kamerun, Kap Verde, Kenia, Komoren, Kongo, Lesotho, Liberia, Libyen, Madagaskar, Malawi, Mali, Marokko, Mauretanien, Mauritius, Mayotte, Mosambik, Namibia, Niger, Nigeria, Ruanda, Sambia, São Tomé und Príncipe, Senegal, Seychellen, Sierra Leone, Simbabwe, Somalia, Süd Sudan, Sudan, Swasiland, Tansania, Togo, Tschad, Tunesien, Uganda, Westsahara, Zentralafrikanische Republik

9 Anguilla, Antigua und Barbuda, Aruba, Bahamas, Barbados, Belize, Cayman Inseln, Costa Rica, Dominica, Dominikanische Republik, El Salvador, Grenada, Guatemala, Haiti, Honduras, Jamaika, Jungferninseln, Kuba, Mexiko, Montserrat, Nicaragua, Panama, Puerto Rico, Saint-Barthélemy, Saint Kitts und Nevis, Saint Lucia, Saint Martin, Saint Vincent und die Grenadinen, Trinidad und Tobago, Turks- und Caicosinseln

10 Argentinien, Bolivien, Chile, Ecuador, Falklandinseln, Guyana, Kolumbien, Paraguay, Peru, Suriname, Uruguay, Venezuela

11 Bermuda, Grönland, Saint Pierre und Miquelon

12 Bahrain, Irak, Katar, Kuwait, Oman, Saudi-Arabien, Vereinigte Arabische Emirate

- 13 Afghanistan, Armenien, Aserbaidschan, Bangladesch, Bhutan, Brunei, Georgien, Indonesien, Iran, Jemen, Jordanien, Kambodscha, Kasachstan, Kirgisistan, Laos, Libanon, Macau, Malaysia, Malediven, Mongolei, Myanmar, Nepal, Nordkorea, Osttimor, Pakistan, Palästina, Philippinen, Singapur, Sri Lanka, Syrien, Tadschikistan, Thailand, Turkmenistan, Usbekistan, Vietnam
- 14 Amerikanisch Samoa, Antarktis, Cookinseln, Fidschi, Französisch-Polynesien, Französische Süd- und Antarktisgebiete, Guam, Heard und McDonaldinseln, Kiribati, Kokosinseln, Marshallinseln, Mikronesien, Nauru, Neukaledonien, Neuseeland, Norfolkinsel, Niue, Nördliche Marianen, Palau, Papua-Neuguinea, Pitcairninseln, Salomonen, Samoa, Südgeorgien und die Südlichen Sandwichinseln, Tokelau, Tonga, Tuvalu, Vanuatu, Wallis und Futuna, Weihnachtsinsel

FÜR IHRE UNTERLAGEN

**Monatserhebung im Tourismus**

– Hotellerie –

**HOT**

Rücksendung bitte bis  
zum 10. KT des Folgemonats

Statistisches Landesamt Sachsen-Anhalt  
Dezernat 35  
Merseburger Str. 2  
06110 Halle (Saale)

Statistisches Landesamt Sachsen-Anhalt Postfach 20 11 56 06012 Halle (Saale)

Ansprechpartner/-in für Rückfragen  
(freiwillige Angabe)

Name:

Telefon oder E-Mail:

Sie erreichen uns über

Telefon: (0345) 2318-0

Herr Luge -437

Frau Rauch -438

E-Mail:

tourismus@stala.mi.sachsen-anhalt.de

Vielen Dank für Ihre Mitarbeit.

Bitte beachten Sie bei der Beantwortung der Fragen die Erläuterungen zu **1** bis **18** in der separaten Unterlage.

Falls Anschrift oder Firmierung nicht mehr zutreffen, bitte auf Seite 2 korrigieren.

Identnummer  
(bei Rückfragen bitte angeben)

Identnummer

**Hinweis auf die Erhebungseinheit:**

Die im Erhebungsteil des Fragebogens erfragten Angaben beziehen sich auf den einzelnen Beherbergungsbetrieb oder, falls die Beherbergung eine Nebentätigkeit des Betriebes ist, auf den mit dieser Nebentätigkeit befassten fachlichen Betriebsteil.

A Berichtsmonat und Berichtsjahr ..... 01   2  0  2  3    
Monat Jahr

**B Angebot an Gästebetten und Gästezimmern**

**i** Flüchtlinge sind bei der Meldung nicht zu berücksichtigen.

1 Bitte nennen Sie die **Anzahl** der am letzten Öffnungstag des Berichtsmonats **tatsächlich angebotenen Betten**. ..... **1** 04   

2 Diese Frage ist **nur für den Berichtsmonat Juli auszufüllen**: Bitte nennen Sie die Anzahl der am 31. Juli **tatsächlich angebotenen Gästezimmer**. ..... **2** 05   

**C Gästezimmerauslastung**

**i** Diese Fragen sind **nur auszufüllen**, wenn Sie **mindestens 25 Gästezimmer** angeboten haben. Entscheidend ist dabei der Stand im letzten verfügbaren Juli.

Bitte beachten Sie: Zimmer, die Flüchtlingen angeboten werden oder von diesen belegt sind, dürfen Sie nicht bei Ihren Angaben zur Gästezimmerauslastung berücksichtigen.

1 Bitte nennen Sie die Anzahl der **angebotenen Gästezimmertage** im Berichtsmonat. .... **3** 02   

2 Bitte nennen Sie die Anzahl der **belegten Gästezimmertage** (Roomnights) im Berichtsmonat. .... **4** 03   

3 Liegen Ihnen Angaben zu C1 und C2 nicht vor, geben Sie bitte hilfsweise die **Auslastung der Gästezimmer** im Berichtsmonat **in vollen Prozent** an (gegebenenfalls eine sorgfältige Schätzung). .... **5** 06

Bitte aktualisieren Sie Ihre Anschrift, falls erforderlich.

Name und Anschrift

Bitte zurücksenden an

Statistisches Landesamt Sachsen-Anhalt  
Dezernat 35  
Postfach 20 11 56  
06012 Halle (Saale)

Bemerkungen

Zur Vermeidung von Rückfragen unsererseits können Sie hier auf besondere Ereignisse und Umstände hinweisen, die Einfluss auf Ihre Angaben haben.

Identnummer

**D Angaben zu einer vorübergehenden Schließung, Wiedereröffnung oder gewerberechtlichen Abmeldung des Betriebes 6**

**i** Bitte teilen Sie uns auch vorübergehende Schließungen mit, damit Sie für diesen Zeitraum keinen leeren Fragebogen senden müssen.

- 1 Der Betrieb wird vorübergehend geschlossen am ..... 08 \_\_\_\_\_, dieses Berichtsmonats  
Tag
- 2 Der Betrieb wird voraussichtlich wieder eröffnet am ..... 09 \_\_\_\_\_ 2 0  
Tag Monat Jahr
- 3 Der Betrieb wurde **gewerberechtlich** endgültig abgemeldet am ..... 7 10 \_\_\_\_\_, dieses Berichtsmonats  
Tag

Senden Sie uns bitte in diesem Fall die Gewerbeabmeldung zu.

FÜR IHRE UNTERLAGEN

E Beherbergungsleistung im Berichtsmonat 8

**i** Geben Sie in der folgenden Länderliste bitte jeweils die Ankünfte und Übernachtungen der privat oder geschäftlich anreisenden Gäste (ohne Tagesgäste und Flüchtlinge) an.

Wohnsitz der Gäste 9 (nicht Staatsangehörigkeit)	Anzahl der Ankünfte	Anzahl der Übernachtungen
Deutschland .....	13	
<b>Europa</b>		
Belgien .....	21	
Bulgarien .....	47	
Dänemark .....	22	
Estland .....	15	
Finnland .....	23	
Frankreich .....	24	
Griechenland .....	25	
Großbritannien/ Nordirland .....	26	
Irland, Republik .....	27	
Island .....	28	
Italien .....	29	
Kroatien .....	20	
Lettland .....	16	
Litauen .....	17	
Luxemburg .....	30	
Malta .....	18	
Niederlande .....	31	
Norwegen .....	32	
Österreich .....	33	
Polen .....	34	
Portugal .....	35	
Rumänien .....	48	
Russland .....	36	
Schweden .....	37	
Schweiz .....	10 38	
Slowakische Republik ...	19	
Slowenien .....	46	
Spanien .....	39	

Wohnsitz der Gäste 9 (nicht Staatsangehörigkeit)	Anzahl der Ankünfte	Anzahl der Übernachtungen
Tschech. Republik .....	40	
Türkei .....	41	
Ukraine .....	44	
Ungarn .....	42	
Zypern .....	45	
Sonstiges Europa ....	11 43	
<b>Afrika</b>		
Rep. Südafrika .....	50	
Sonstiges Afrika .....	12 55	
<b>Amerika</b>		
Kanada .....	70	
USA .....	71	
Mittelamerika/Karibik	13 72	
Brasilien .....	73	
Sonst. Südamerika ...	14 74	
Sonst. Nordamerika ..	15 76	
<b>Asien</b>		
Arabische Golfstaaten .....	16 60	
China, Volksrepublik/ Hongkong .....	61	
Indien .....	69	
Israel .....	62	
Japan .....	63	
Südkorea .....	64	
Taiwan .....	65	
Sonstiges Asien .....	17 66	
<b>Australien, Ozeanien</b>		
Australien .....	75	
Neuseeland, Ozeanien .....	18 79	
Ohne Angabe .....	90	
<b>Insgesamt</b> .....	99	



## Monatserhebung im Tourismus

– Hotellerie –

Unterrichtung nach § 17 Bundesstatistikgesetz (BStatG)<sup>1</sup> und nach der Datenschutz-Grundverordnung (EU) 2016/679 (DS-GVO)<sup>2</sup>

### Zweck, Art und Umfang der Erhebung

Die Monatserhebung im Tourismus wird bei allen Betrieben oder Betriebsteilen durchgeführt, die nach Einrichtung oder Zweckbestimmung dazu dienen, mindestens zehn Gäste gleichzeitig vorübergehend zu beherbergen. Das Merkmal „Zahl der Gästezimmer“ wird zusätzlich einmal jährlich erhoben. Die Ergebnisse der Monatserhebung im Tourismus dienen als Grundlage für tourismuspolitische Entscheidungen, für infrastrukturelle Planungen sowie für Maßnahmen der Tourismuswerbung und der Marktforschung.

Nach der Definition der Welttourismus-Organisation umfasst der Tourismus „die Aktivitäten von Personen, die an Orte außerhalb ihrer gewohnten Umgebung reisen und sich dort zu Freizeit-, Geschäfts- oder bestimmten anderen Zwecken nicht länger als ein Jahr ohne Unterbrechung aufhalten“.

Mit den Ergebnissen der Monatserhebung im Tourismus werden auch die aus der europäischen Tourismusstatistik-Verordnung resultierenden Datenlieferungsverpflichtungen erfüllt.

### Rechtsgrundlagen, Auskunftspflicht

Rechtsgrundlagen sind die Verordnung (EU) Nr. 692/2011 über die europäische Tourismusstatistik sowie das Beherbergungstatistikgesetz (BeherbStatG) in Verbindung mit dem BStatG.

Erhoben werden die Angaben zu § 4 BeherbStatG.

Die Auskunftspflicht ergibt sich aus § 6 Absatz 1 Satz 1 BeherbStatG in Verbindung mit § 15 BStatG. Nach § 6 Absatz 1 Satz 2 BeherbStatG sind die Inhaberin, der Inhaber, die Leiterin oder der Leiter des Beherbergungsbetriebes auskunftspflichtig.

Nach § 11a Absatz 2 BStatG sind alle Unternehmen und Betriebe verpflichtet, ihre Meldungen auf elektronischem Weg an die statistischen Ämter zu übermitteln. Hierzu sind die von den statistischen Ämtern zur Verfügung gestellten Online-Verfahren zu nutzen. Im begründeten Einzelfall kann eine zeitlich befristete Ausnahme von der Online-Meldung vereinbart werden. Dies ist auf formlosen Antrag möglich. Die Pflicht, die erforderlichen Auskünfte zu erteilen, bleibt jedoch weiterhin bestehen.

Nach § 6 Absatz 3 BeherbStatG besteht für Unternehmen deren Inhaberinnen/Inhaber Existenzgründerinnen/Existenzgründer sind, im Kalenderjahr der Betriebseröffnung keine Auskunftspflicht. In den beiden folgenden Kalenderjahren besteht dann keine Auskunftspflicht, wenn das Unternehmen im jeweils letzten abgeschlossenen Geschäftsjahr Umsätze in Höhe von weniger als 800 000 Euro erwirtschaftet hat. Gesellschaften können sich auf die Befreiung von der Auskunftspflicht berufen, wenn alle an der Gesellschaft Beteiligten Existenzgründerinnen/Existenzgründer sind. Existenzgründerinnen/Existenzgründer sind natürliche Personen, die eine gewerbliche oder freiberufliche Tätigkeit in Form einer Neugründung, einer Übernahme oder einer tätigen Beteiligung aus abhängiger Beschäftigung oder aus der Nichtbeschäftigung heraus aufnehmen, § 6 Absatz 4 BeherbStatG. Existenzgründerinnen/Existenzgründer, die von ihrem Recht, keine Auskunft zu erteilen, Gebrauch machen wollen, haben das Vorliegen der vorgenannten Voraussetzungen nachzuweisen. Es steht ihnen jedoch frei, die Auskünfte zu erteilen.

Erteilen Auskunftspflichtige keine, keine vollständige, keine richtige oder nicht rechtzeitig Auskunft, können sie zur Erteilung der Auskunft mit einem Zwangsgeld angehalten werden.

<sup>1</sup> Den Wortlaut der nationalen Rechtsvorschriften in der jeweils geltenden Fassung finden Sie unter <https://www.gesetze-im-internet.de/>.

<sup>2</sup> Die Rechtsakte der EU in der jeweils geltenden Fassung und in deutscher Sprache finden Sie auf der Internetseite des Amtes für Veröffentlichungen der Europäischen Union unter <https://eur-lex.europa.eu/>.

Darüber hinaus handelt gem. § 23 BStatG ordnungswidrig, wer

- vorsätzlich oder fahrlässig entgegen § 15 Absatz 1 Satz 2, Absatz 2 und 5 Satz 1 BStatG eine Auskunft nicht, nicht rechtzeitig, nicht vollständig oder nicht wahrheitsgemäß erteilt,
- entgegen § 15 Absatz 3 BStatG eine Antwort nicht in der vorgeschriebenen Form erteilt oder
- entgegen § 11a Absatz 2 Satz 1 BStatG ein dort genanntes Verfahren nicht nutzt.

Die Ordnungswidrigkeit kann mit einer Geldbuße bis zu fünftausend Euro geahndet werden.

Nach § 15 Absatz 7 BStatG hat eine Anfechtungsklage gegen die Aufforderung zur Auskunftserteilung keine aufschiebende Wirkung.

## Geheimhaltung

Die erhobenen Einzelangaben werden nach § 16 BStatG grundsätzlich geheim gehalten. Nur in ausdrücklich gesetzlich geregelten Ausnahmefällen oder wenn die Auskunftgebenden eingewilligt haben, dürfen Einzelangaben übermittelt werden.

Eine Übermittlung von Einzelangaben ist grundsätzlich zulässig an:

- öffentliche Stellen und Institutionen innerhalb des statistischen Verbunds, die mit der Durchführung einer Bundes- oder europäischen Statistik betraut sind (z. B. die Statistischen Ämter der Länder, die Bundesbank, das Statistische Amt der Europäischen Union [Eurostat]),
- Dienstleister, zu denen ein Auftragsverhältnis besteht (z. B. ITZBund, Rechenzentren der Länder).

Nach § 7 BeherbStatG dürfen an die obersten Bundes- und Landesbehörden für die Verwendung gegenüber den gesetzgebenden Körperschaften und für Zwecke der Planung, jedoch nicht für die Regelung von Einzelfällen, vom Statistischen Bundesamt und den statistischen Ämtern der Länder Tabellen mit statistischen Ergebnissen übermittelt werden, auch soweit Tabellenfelder nur einen einzigen Fall ausweisen.

Nach § 16 Absatz 6 BStatG ist es zulässig, den Hochschulen oder sonstigen Einrichtungen mit der Aufgabe unabhängiger wissenschaftlicher Forschung für die Durchführung wissenschaftlicher Vorhaben

1. Einzelangaben zu übermitteln, wenn die Einzelangaben so anonymisiert sind, dass sie nur mit einem unverhältnismäßig großen Aufwand an Zeit, Kosten und Arbeitskraft den Befragten oder Betroffenen zugeordnet werden können (faktisch anonymisierte Einzelangaben),
2. innerhalb speziell abgesicherter Bereiche des Statistischen Bundesamtes und der statistischen Ämter der Länder Zugang zu Einzelangaben ohne Name und Anschrift (formal anonymisierte Einzelangaben) zu gewähren, wenn wirksame Vorkehrungen zur Wahrung der Geheimhaltung getroffen werden.

Nach Artikel 7 Absatz 1 der Verordnung (EU) Nr. 557/2013 über den Zugang zu vertraulichen Daten für wissenschaftliche Zwecke darf Eurostat in seinen Räumen oder in den Räumen einer von Eurostat anerkannten Zugangseinrichtung für wissenschaftliche Zwecke Einzelangaben ohne Name und Anschrift zugänglich machen. Nach Artikel 7 Absatz 2 der Verordnung darf Eurostat darüber hinaus Einzelangaben für wissenschaftliche Zwecke weitergeben, wenn diese so verändert wurden, dass die Gefahr einer Identifizierung der statistischen Einheit auf ein angemessenes Maß verringert wurde. Der Zugang nach Absatz 2 kann gewährt werden, sofern in der den Zugang beantragenden Forschungseinrichtung geeignete Sicherheitsmaßnahmen getroffen wurden.

Die Pflicht zur Geheimhaltung besteht auch für Personen, die Einzelangaben erhalten.

### **Hilfsmerkmale, Identnummer, Löschung, Statistikregister**

Name und Anschrift des Beherbergungsbetriebes sowie Name und Telefonnummer oder E-Mail-Adresse der für Rückfragen zur Verfügung stehenden Person sind Hilfsmerkmale, die lediglich der technischen Durchführung der Erhebung dienen. Angaben zu den Erhebungsmerkmalen werden solange verarbeitet und gespeichert, wie dies zur Erfüllung der gesetzlichen Verpflichtungen erforderlich ist.

Name und Anschrift des Betriebes sowie die Identnummer werden im Unternehmensregister für statistische Zwecke (Statistikregister) gespeichert (§ 13 Absatz 1 BStatG in Verbindung mit § 1 Absatz 1 Statistikregistergesetz). Die verwendete Identnummer dient der Unterscheidung der in die Erhebung einbezogenen Betriebe sowie der rationellen Aufbereitung und besteht aus einer frei vergebenen laufenden Nummer. Die Identnummer darf in den Datensätzen mit den Angaben zu den Erhebungsmerkmalen bis zu 30 Jahre aufbewahrt werden. Danach wird sie gelöscht.

### **Rechte der Betroffenen, Kontaktdaten der Datenschutzbeauftragten, Recht auf Beschwerde**

Die Auskunftgebenden, deren personenbezogene Angaben verarbeitet werden, können

- eine Auskunft nach Artikel 15 DS-GVO,
- die Berichtigung nach Artikel 16 DS-GVO,
- die Löschung nach Artikel 17 DS-GVO sowie
- die Einschränkung der Verarbeitung nach Artikel 18 DS-GVO

der jeweils sie betreffenden personenbezogenen Angaben beantragen oder der Verarbeitung ihrer personenbezogenen Angaben nach Artikel 21 DS-GVO widersprechen.

Sollte von den oben genannten Rechten Gebrauch gemacht werden, prüft die zuständige öffentliche Stelle, ob die gesetzlichen Voraussetzungen hierfür erfüllt sind. Die antragstellende Person wird gegebenenfalls aufgefordert, ihre Identität nachzuweisen, bevor weitere Maßnahmen ergriffen werden.

Fragen und Beschwerden über die Einhaltung datenschutzrechtlicher Bestimmungen können jederzeit an die behördlichen Datenschutzbeauftragten der Statistischen Ämter des Bundes und der Länder oder an die jeweils zuständigen Datenschutzaufsichtsbehörden gerichtet werden. Deren Kontaktdaten finden Sie unter

<https://www.statistikportal.de/de/datenschutz>

FÜR IHRE DATEN

## Monatserhebung im Tourismus

– Hotellerie –

### Erläuterungen zum Fragebogen

#### 1 Zahl der tatsächlich angebotenen Betten

Bitte geben Sie hier die Gesamtzahl der Betten an, die am letzten Öffnungstag des Berichtsmonats zur Beherbergung von Gästen zur Verfügung standen. Die Anzahl der Betten entspricht dabei der Anzahl der Personen, die bei Normalbelegung gleichzeitig hätten übernachten können. Doppelbetten zählen dabei als zwei Schlafgelegenheiten. Klappbetten, Schlafcouchen und -sofas, die regulär als Schlafgelegenheit angeboten werden, gehören auch dazu. Nicht zu berücksichtigen sind behelfsmäßige Schlafgelegenheiten (z. B. Zustellbetten, Kinderbetten), bei deren Benutzung lediglich ein Aufschlag zum Übernachtungspreis berechnet wird.

#### 2 Zahl der Gästezimmer am 31. Juli

Diese Frage ist nur für den Berichtsmonat Juli auszufüllen. Bitte geben Sie hier die Gesamtzahl der Zimmer an, die am 31. Juli zur Beherbergung von Gästen zur Verfügung standen. Als Gästezimmer gilt eine aus einem Raum oder einer Gruppe von Räumen bestehende Einheit, die eine unteilbare Mieteinheit in einem Beherbergungsbetrieb bildet. In diesem Sinne wird eine Ferienwohnung als eine Einheit (ein Gästezimmer) gezählt.

#### 3 Zahl der angebotenen Gästezimmertage

Bitte geben Sie hier das Produkt aus der Zahl der angebotenen Zimmer und der Zahl der geöffneten Tage des Betriebs im Berichtsmonat an.

**Beispiel:** Ein Betrieb hat 30 Tage geöffnet und an jedem dieser Tage alle seine 50 Gästezimmer angeboten.  
Berechnung: 50 Gästezimmer x 30 Tage = 1500 angebotene Zimmertage

#### 4 Zahl der belegten Gästezimmertage (Roomnights)

Bitte geben Sie hier die Gesamtzahl der belegten Zimmertage aller Gästezimmer im Berichtsmonat an.

**Beispiel:** Ein Betrieb hat im Berichtsmonat 50 Gästezimmer angeboten. Davon war Zimmer Nr. 1 an 25 Tagen belegt, Zimmer Nr. 2 an 20 Tagen, Zimmer Nr. 3 an 30 Tagen usw.

Berechnung: 25 + 20 + 30 + ... = Anzahl der belegten Zimmertage

#### 5 Auslastung der Gästezimmer

Bitte geben Sie die Auslastung der Gästezimmer im Berichtsmonat in Prozent an. Sollte Ihnen diese Angabe nicht bereitstehen, ist die manuelle Erfassung der Angaben unter C2 und C3 erforderlich.

Berechnung: Belegte Zimmertage/angebotene Zimmertage x 100 = Auslastung der Gästezimmer

#### 6 Angaben zu einer vorübergehenden Schließung beziehungsweise Wiedereröffnung des Betriebes

Zur Klärung der Berichtspflicht und zur Vermeidung von Rückfragen bitten wir Sie, uns Angaben über eine vorübergehende Schließung Ihres Betriebes, z. B. wegen Betriebsferien oder saisonbedingter Betriebsruhe, zu machen. Bitte geben Sie hier auch das Datum der beabsichtigten Wiedereröffnung an. Dies hat den Zweck, dass Sie in der Zwischenzeit nicht monatlich Fehlanzeige melden müssen.

#### 7 Abmeldung

Falls der Betrieb gewerberechtlich ganz abgemeldet worden ist, bitten wir um die Übermittlung einer behördlichen Bestätigung, z. B. in Form der Gewerbeabmeldung an eine der angegebenen Kontaktmöglichkeiten.

#### 8 Beherbergungsleistung im Berichtsmonat: Anzahl der Ankünfte und Übernachtungen

Bitte tragen Sie in der Spalte „Ankünfte“ die Zahl der im Berichtsmonat angekommenen Gäste ein. Die aus dem Vormonat noch anwesenden Gäste werden hier nicht berücksichtigt. Tagesgäste werden nicht erfasst.

In der Spalte „Übernachtungen“ tragen Sie bitte alle Übernachtungen ein, sowohl die der im Berichtsmonat angekommenen als auch der aus dem Vormonat noch anwesenden Gäste.

**Beispiel:** Familie Mustermann aus Wiesbaden kommt mit 3 Personen am 25. Juli an und reist am 6. August wieder ab. Dann sind folgende Zahlen einzutragen:

- Berichtsmonat Juli  
Zeile Deutschland  
3 Ankünfte und 21 Übernachtungen  
(3 Gäste mit je 7 Übernachtungen)
- Berichtsmonat August  
Zeile Deutschland  
0 Ankünfte und 15 Übernachtungen  
(3 Gäste mit je 5 Übernachtungen)

Sofern im Berichtsmonat keine Ankünfte und Übernachtungen zu verzeichnen waren, ist die Abgabe einer Fehlanzeige erforderlich.

#### 9 Wohnsitz der Gäste

Entscheidend ist der ständige Wohnsitz oder ständige Aufenthaltsort der Gäste, unabhängig von deren Staatsangehörigkeit.

#### 10 Einschließlich Liechtenstein

#### 11 Albanien, Andorra, Bosnien und Herzegowina, Guernsey, Isle of Man, Jersey, Kosovo, Mazedonien, Moldawien, Monaco, Montenegro, San Marino, Serbien, Spitzbergen, Vatikanstadt, Weißrussland

- 12** Ägypten, Algerien, Angola, Äquatorialguinea, Äthiopien, Benin, Botswana, Burkina Faso, Burundi, Demokratische Republik Kongo, Dschibuti, Elfenbeinküste, Eritrea, Gabun, Gambia, Ghana, Guinea, Guinea-Bissau, Kamerun, Kap Verde, Kenia, Komoren, Kongo, Lesotho, Liberia, Libyen, Madagaskar, Malawi, Mali, Marokko, Mauretanien, Mauritius, Mayotte, Mosambik, Namibia, Niger, Nigeria, Ruanda, Sambia, São Tomé und Príncipe, Senegal, Seychellen, Sierra Leone, Simbabwe, Somalia, Süd Sudan, Sudan, Swasiland, Tansania, Togo, Tschad, Tunesien, Uganda, Westsahara, Zentralafrikanische Republik
- 13** Anguilla, Antigua und Barbuda, Aruba, Bahamas, Barbados, Belize, Cayman Inseln, Costa Rica, Dominica, Dominikanische Republik, El Salvador, Grenada, Guatemala, Haiti, Honduras, Jamaika, Jungferninseln, Kuba, Mexiko, Montserrat, Nicaragua, Panama, Puerto Rico, Saint-Barthélemy, Saint Kitts und Nevis, Saint Lucia, Saint Martin, Saint Vincent und die Grenadinen, Trinidad und Tobago, Turks- und Caicosinseln
- 14** Argentinien, Bolivien, Chile, Ecuador, Falklandinseln, Guyana, Kolumbien, Paraguay, Peru, Suriname, Uruguay, Venezuela
- 15** Bermuda, Grönland, Saint Pierre und Miquelon
- 16** Bahrain, Irak, Katar, Kuwait, Oman, Saudi-Arabien, Vereinigte Arabische Emirate
- 17** Afghanistan, Armenien, Aserbaidshan, Bangladesch, Bhutan, Brunei, Georgien, Indonesien, Iran, Jemen, Jordanien, Kambodscha, Kasachstan, Kirgisistan, Laos, Libanon, Macau, Malaysia, Malediven, Mongolei, Myanmar, Nepal, Nordkorea, Osttimor, Pakistan, Palästina, Philippinen, Singapur, Sri Lanka, Syrien, Tadschikistan, Thailand, Turkmenistan, Usbekistan, Vietnam
- 18** Amerikanisch Samoa, Antarktis, Cookinseln, Fidschi, Französisch-Polynesien, Französische Süd- und Antarktische Gebiete, Guam, Heard und McDonaldinseln, Kiribati, Kokosinseln, Marshallinseln, Mikronesien, Nauru, Neukaledonien, Neuseeland, Norfolkinsel, Niue, Nördliche Marianen, Palau, Papua-Neuguinea, Pitcairnsinseln, Salomonen, Samoa, Südgeorgien und die Südlichen Sandwichinseln, Tokelau, Tonga, Tuvalu, Vanuatu, Wallis und Futuna, Weihnachtsinsel

FÜR IHRE UNTERLAGEN

# Veröffentlichungen im Statistischen Landesamt Sachsen-Anhalt

Im Monat Mai 2023 erschienen

Bestell-Nr.	Kennziffer/Periodizität	Titel	Preis Print (in EUR)
1 Z 0 03	Z	Statistisches Monatsheft 05/23	5,50
3 A 6 03	A VI j/22	Erwerbstätige am Arbeitsort und Arbeitsvolumen nach Wirtschaftszweigen 1991 - 2022, I/2008 - IV/2022, Stand August 2022/Februar 2023	8,00
3 A 6 06	A VI j/22	Pendlerströme der sozialversicherungspflichtig Beschäftigten Stichtag: 30.06.2022	3,50
3 C 2 02	C I, II j/22	Anbaufläche und Ernte von Feldfrüchten und Grünland, Obst und Gemüse Jahr 2022	2,50
3 C 2 03	C II j/22	Weinmosternte und Weinerzeugung Jahr 2022	2,00
3 E 1 02	E I m-02/23	Tätige Personen, Umsatz im Verarbeitenden Gewerbe sowie im Bergbau und der Gewinnung von Steinen und Erden Februar 2023, vorläufige Ergebnisse	5,00
3 E 2 01	E II m-02/23	Umsatz, tätige Personen, Auftragseingang und Auftragsbestand im Baugewerbe Februar 2023	2,50
3 E 2 04	E II, III j/21	Investitionen im Bauhaupt- und Ausbaugewerbe Jahr 2021	2,50
3 G 4 01	G IV m-01/23	Gäste und Übernachtungen im Reiseverkehr, Beherbergungskapazität Januar 2023, vorläufige Ergebnisse	6,00
3 G 4 01	G IV m-02/23	Gäste und Übernachtungen im Reiseverkehr, Beherbergungskapazität Februar 2023, Januar bis Februar 2023, vorläufige Ergebnisse	6,00
3 H 2 01	H II m-12/22	Binnenschifffahrt Dezember 2022	4,00
3 H 2 01	H II m-01/23	Binnenschifffahrt Januar 2023	4,00
3 L 4 05	L IV j/18	Gewerbsteuerpflichtige, Besteuerungsgrundlagen und Steuermessbeträge Ergebnisse 2018; Gewerbesteuerstatistik	6,00
3 P 1 01	P I j/22	Bruttoinlandsprodukt und Bruttowertschöpfung nach Wirtschaftsbereichen 1991 - 2022; bezogen auf den Stand der Bundesrechnung August 2022/Februar 2023	5,00
3 P 1 07	P I j/22	Arbeitnehmerentgelt, Bruttolöhne und -gehälter nach Wirtschaftsbereichen 1991 - 2022, bezogen auf den Stand der Bundesrechnung vom August 2022/Februar 2023	8,00

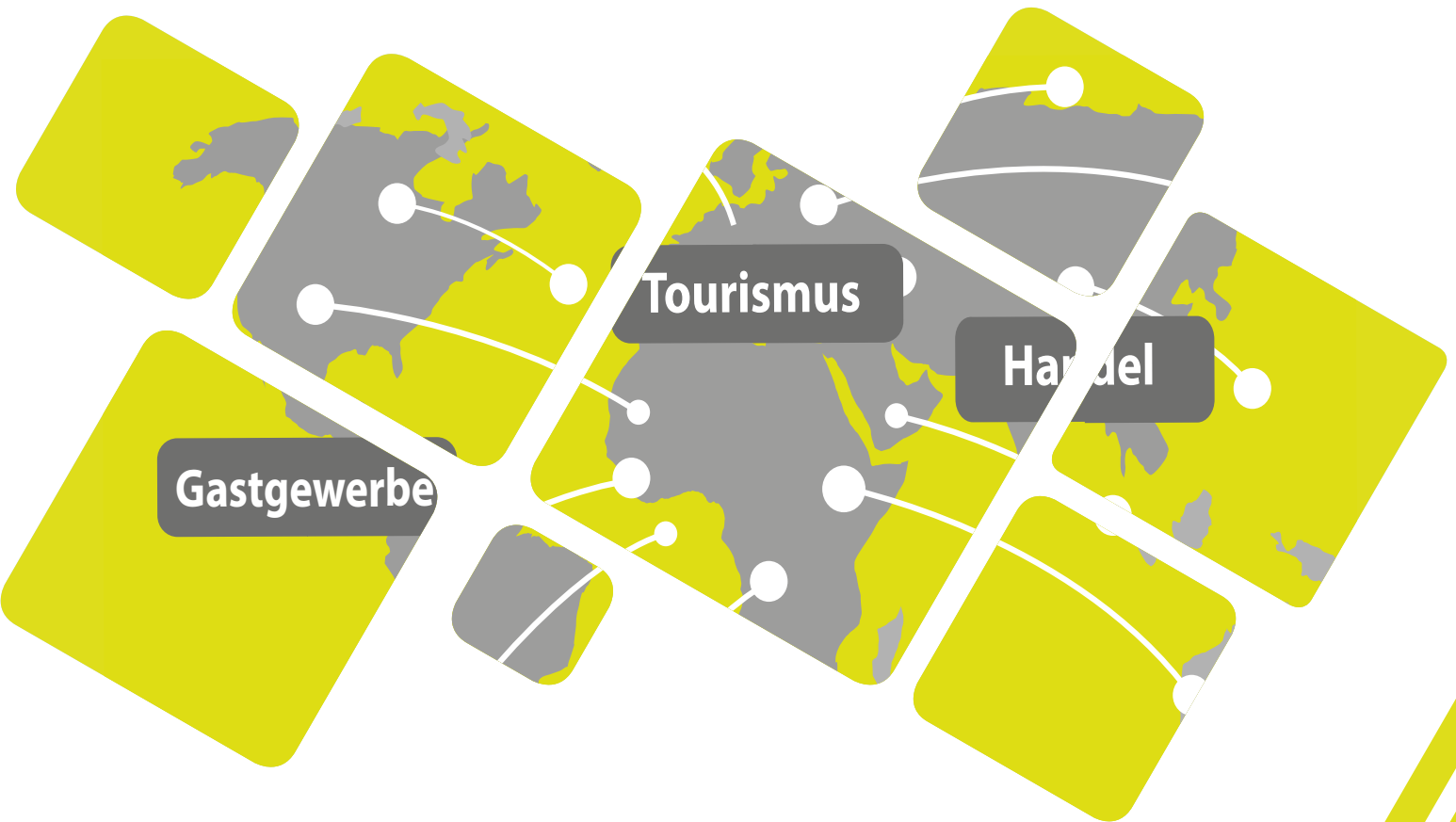

<https://statistik.sachsen-anhalt.de>

Bestellnummer: 3G401



G IV  
m-03/23