



# Tourismus, Gastgewerbe

Gäste und Übernachtungen  
im Reiseverkehr,  
Beherbergungskapazität

September 2022  
Januar bis September 2022  
Vorläufige Ergebnisse





# Statistischer Bericht

---



Tourismus, Gastgewerbe

Gäste und Übernachtungen  
im Reiseverkehr,  
Beherbergungskapazität

September 2022  
Januar bis September 2022  
Vorläufige Ergebnisse

Land Sachsen-Anhalt

---

## Inhaltsverzeichnis

	Seite
Vorbemerkungen	4
<u>Grafische Darstellungen</u>	
Zuordnung der Kreise zu Reisegebieten im Land Sachsen-Anhalt	9
Ankünfte in den Beherbergungsbetrieben (einschl. Camping) in Sachsen-Anhalt seit September 2019	10
Übernachtungen in den Beherbergungsbetrieben (einschl. Camping) in Sachsen-Anhalt seit September 2019	10
Anteile der Betriebsarten an den Übernachtungen in den Beherbergungsbetrieben des Landes Sachsen-Anhalt im Monat September 2022	11
Stellplätze und Übernachtungen auf Campingplätzen in Sachsen-Anhalt seit September 2019	11
<u>Zeitreihen</u>	
1. Ergebnisse der Beherbergungsstatistik (einschl. Camping) Sachsen-Anhalts 1993 bis 2022	12
2. Ergebnisse der Beherbergungsstatistik (ohne Camping) Sachsen-Anhalts 1993 bis 2022	13
<u>Kreise</u>	
3. Beherbergungsbetriebe (einschl. Camping), Schlafgelegenheiten und Auslastung der Kapazitäten nach Kreisen im Monat September 2022, Januar bis September 2022	14
4. Ankünfte, Übernachtungen und Aufenthaltsdauer der Gäste in Beherbergungs- betrieben (einschl. Camping) nach Kreisen und zusammengefassten Gästegruppen im Monat September 2022, Januar bis September 2022	15
5. Ankünfte, Übernachtungen und Aufenthaltsdauer der Gäste in Beherbergungs- betrieben der Hotellerie (Hotels, Hotels garnis, Gasthöfe und Pensionen) nach Kreisen und zusammengefassten Gästegruppen im Monat September 2022, Januar bis September 2022	16
<u>Reisegebiete</u>	
6. Beherbergungsbetriebe (einschl. Camping), Schlafgelegenheiten und Auslastung der Kapazitäten nach Reisegebieten und Betriebsarten im Monat September 2022, Januar bis September 2022	17
7. Ankünfte, Übernachtungen und Aufenthaltsdauer der Gäste in Beherbergungs- betrieben (einschl. Camping) nach Reisegebieten, Betriebsarten und zusammen- gefassten Gästegruppen im Monat September 2022, Januar bis September 2022	20

	Seite
8. Ankünfte, Übernachtungen und Aufenthaltsdauer der Gäste in Beherbergungsbetrieben (einschl. Camping) nach Reisegebieten und Herkunftsländern im Monat September 2022, Januar bis September 2022	32
<u>Gemeinden</u>	
9. Beherbergungsbetriebe (einschl. Camping), darunter Hotels (ohne Hotels garnis), Schlafgelegenheiten und Auslastung der Kapazitäten für ausgewählte Gemeinden und touristische Zielorte im Monat September 2022, Januar bis September 2022	44
10. Ankünfte, Übernachtungen und Aufenthaltsdauer der Gäste in Beherbergungsbetrieben (einschl. Camping), darunter Hotels (ohne Hotels garnis) für ausgewählte Gemeinden und touristische Zielorte im Monat September 2022, Januar bis September 2022	47
<u>Gemeindegruppen</u>	
11. Beherbergungsbetriebe (einschl. Camping), Schlafgelegenheiten und Auslastung der Kapazitäten nach Gemeindegruppen im Monat September 2022, Januar bis September 2022	50
12. Ankünfte, Übernachtungen und Aufenthaltsdauer der Gäste in Beherbergungsbetrieben (einschl. Camping) nach Gemeindegruppen im Monat September 2022, Januar bis September 2022	50
<u>Stellplätze Camping</u>	
13. Campingplätze mit Urlaubscamping und deren Stellplatzkapazitäten nach Reisegebieten und Kreisen im Monat September 2022	51

## Vorbemerkungen

### Rechtsgrundlagen

Rechtsgrundlagen für die Durchführung der monatlichen Beherbergungsstatistik sind

- das Beherbergungsstatistikgesetz (Beherb StatG) vom 22. Mai 2002 (BGBl. I S. 1642), zuletzt geändert durch Artikel 11 des Gesetzes vom 28. Juli 2015 (BGBl. I S. 1400) in Verbindung mit
- dem Bundesstatistikgesetz in der Fassung der Bekanntmachung vom 20. Oktober 2016 (BGBl. I S. 2394), das zuletzt durch Artikel 2 des Gesetzes vom 14. Juni 2021 (BGBl. I S. 1751) geändert worden ist
- der Verordnung (EU) Nr. 692/2011 des Europäischen Parlaments und des Rates über die europäische Tourismusstatistik und zur Aufhebung der Richtlinie 95/57/EG des Rates (ABl. L 192 vom 22.07.2011, S. 17).

Hiernach sind zu erfassen:

1. Zahl der Ankünfte und Übernachtungen von Gästen im Reiseverkehr; bei Gästen mit Wohnsitz oder gewöhnlichem Aufenthalt außerhalb Deutschlands wird auch das Herkunftsland erfragt.
2. Die Anzahl der im Berichtsmonat angebotenen Gästebetten sowie die Anzahl der Stellplätze auf Campingplätzen für Urlaubscamping.
3. Bei Hotels, Gasthöfen, Pensionen und Hotels garnis zusätzlich die Anzahl der Gästezimmer jeweils zum 31. Juli eines Jahres.
4. Bei Hotels, Gasthöfen, Pensionen und Hotels garnis mit mindestens 25 Zimmern die Anzahl der angebotenen und der belegten Gästezimmerstage.

### Methodik

#### **Beherbergung im Reiseverkehr:**

Unterbringung von Personen, die sich nicht länger als ein Jahr ohne Unterbrechung an einem anderen Ort als ihrem gewöhnlichen Wohnsitz aufhalten. Der vorübergehende Ortswechsel kann durch Urlaub und Freizeitaktivitäten aber auch durch die Wahrnehmung privater und geschäftlicher Kontakte, den Besuch von Tagungen und Fortbildungsveranstaltungen, Maßnahmen zur Wiederherstellung der Gesundheit oder sonstige Gründe veranlasst sein.

Zum Berichtskreis der monatlichen Beherbergungsstatistik gehören Betriebe, die nach Einrichtung und Zweckbestimmung dazu dienen, mindestens zehn Gäste gleichzeitig vorübergehend zu beherbergen. Bei Campingplätzen müssen mindestens zehn Stellplätze vorhanden sein. Bis zum Jahr 2011 waren Betriebe mit mindestens neun Schlafgelegenheiten einbezogen. Auskunftspflichtig sind die Inhaberinnen und Inhaber oder die Leiterinnen und Leiter des Beherbergungsbetriebes.

### Erhebungsmerkmale

#### **Ankünfte:**

Zahl der Anmeldungen von Gästen in einem Beherbergungsbetrieb innerhalb des Berichtszeitraums, die zum vorübergehenden Aufenthalt eine Schlafgelegenheit belegten.

**Durchschnittliche Aufenthaltsdauer:**

Rechnerischer Wert, der sich aus dem Verhältnis der Übernachtungen zur Anzahl der Ankünfte ergibt. Sie kann zum Beispiel in Orten mit Vorsorge- und Rehabilitationskliniken (Reha-Kliniken) rechnerisch höher sein als die Zahl der Kalendertage des Berichtszeitraums, da sich in solchen Beherbergungsbetrieben manche Gäste und Patienten mehr als einen Kalendermonat aufhalten.

Berechnung der durchschnittlichen Aufenthaltsdauer:

Übernachtungen/Ankünfte

**Durchschnittliche Auslastung:**

Rechnerischer Wert, der die Inanspruchnahme der Schlafgelegenheiten in einem Berichtszeitraum ausdrückt. Die prozentuale Angabe wird ermittelt, indem die Zahl der Übernachtungen durch die so genannten „Bettentage“ geteilt wird. Letztere sind das Produkt aus angebotenen Schlafgelegenheiten und der Zahl der Tage, an denen die Betriebe im Berichtszeitraum tatsächlich geöffnet hatten.

Berechnung der durchschnittlichen Auslastung:

(Übernachtungen/angebotene Bettentage) x 100

**Gästezimmer:**

Als Gästezimmer gilt eine Einheit, die aus einem Raum oder einer Gruppe von Räumen besteht, die eine unteilbare Mieteinheit in einem Beherbergungsbetrieb bilden. Bei den Gästezimmern kann es sich um Einzel-, Doppel- oder Mehrbettzimmer handeln, je nachdem, ob sie zur dauerhaften Beherbergung von einer, zwei oder mehr Personen eingerichtet sind. Die Zahl der Gästezimmer wird einmal im Jahr zum Stichtag 31. Juli erhoben. Gezählt werden die an diesem Stichtag tatsächlich zur Verfügung stehenden Gästezimmer. Zimmer, die von Mitarbeitern des Betriebes genutzt werden, zählen nicht als Gästezimmer.

Ein Appartement ist eine spezielle Art von Gästezimmer. Es besteht aus einem oder mehreren Räumen mit Küche, separatem Bad und/oder Toilette.

**Herkunftsländer:**

Für die Zuordnung ist grundsätzlich der ständige Wohnsitz oder gewöhnliche Aufenthalt der Gäste maßgebend, nicht dagegen deren Staatsangehörigkeit bzw. Nationalität.

**Schlafgelegenheiten:**

Anzahl der Betten, die in einem Betrieb zur Beherbergung von Gästen zur Verfügung stehen. Doppelbetten zählen dabei als zwei Schlafgelegenheiten. Im Campingbereich wird gemäß einer Vorgabe der Europäischen Kommission ein Stellplatz mit vier Schlafgelegenheiten gleichgesetzt.

**Übernachtungen:**

Zahl der Übernachtungen von Gästen, die im Berichtszeitraum in einem Beherbergungsbetrieb ankamen oder seit dem vorherigen Berichtszeitraum dort noch anwesend waren.

## **Gliederungsmerkmale**

### **Betriebsarten:**

Die fachliche Gliederung der Beherbergungsbetriebe erfolgt auf Grundlage der „Klassifikation der Wirtschaftszweige, Ausgabe 2008“ (WZ 2008). Die Beherbergungsstatistik erstreckt sich auf den Wirtschaftszweig Beherbergung nach Abteilung 55 der WZ 2008, auf Vorsorge- und Rehabilitationskliniken sowie Schulungsheime.

Unterschieden werden

#### Hotels, Gasthöfe, Pensionen (Hotellerie)

**Hotels:** Beherbergungsstätten, die allgemein zugänglich sind und in denen ein Restaurant – auch für Passanten – vorhanden ist. Außerdem stehen in der Regel weitere Einrichtungen oder Räume für unterschiedliche Zwecke (Konferenzen, Seminare, Sport, Freizeit, Erholung) zur Verfügung.

**Hotels garnis:** Beherbergungsstätten, die allgemein zugänglich sind und in denen als Mahlzeit höchstens ein Frühstück angeboten wird.

**Gasthöfe:** Beherbergungsstätten, die allgemein zugänglich sind und in denen, außer dem auch für Passanten zugänglichen Gastraum, in der Regel keine weiteren Aufenthaltsräume zur Verfügung stehen.

**Pensionen:** Beherbergungsstätten, die allgemein zugänglich sind und in denen Speisen und Getränke nur an Hausgäste abgegeben werden.

#### Ferienunterkünfte und ähnliche Beherbergungsstätten

**Erholungs- und Ferienheime:** Beherbergungsstätten, die nur bestimmten Personenkreisen, z. B. Mitgliedern eines Vereins oder einer Organisation, Beschäftigten eines Unternehmens, Kindern, Müttern, Betreuten sozialer Einrichtungen zugänglich sind und in denen Speisen und Getränke nur an Hausgäste abgegeben werden.

**Ferienzentren:** Beherbergungsstätten, die allgemein zugänglich sind und dazu dienen, wahlweise unterschiedliche Wohn- und Aufenthaltsmöglichkeiten sowie gleichzeitig Freizeiteinrichtungen in Verbindung mit Einkaufsmöglichkeiten und persönlichen Dienstleistungen zum vorübergehenden Aufenthalt anbieten. Als Mindestausstattung gilt das Vorhandensein von Hotelunterkunft und anderen Wohngelegenheiten auch mit Kochgelegenheit, einer Gaststätte, von Einkaufsmöglichkeiten zur Deckung des täglichen Bedarfs und des Freizeitbedarfs sowie von Einrichtungen für persönliche Dienstleistungen, z. B. Massageeinrichtungen, Solarium, Sauna, Friseur und zur aktiven Freizeitgestaltung, wie z. B. Schwimmbad, Tennis-, Tischtennis-, Minigolf- oder Trimm-Dich-Anlagen.



Ferienhäuser, -wohnungen: Beherbergungsstätten, die allgemein zugänglich sind und in denen Speisen und Getränke nicht abgegeben werden, aber eine Kochgelegenheit vorhanden ist.

Jugendherbergen und Hütten: Beherbergungsstätten, die in der Regel eine einfache Ausstattung aufweisen und vorzugsweise Jugendlichen oder Angehörigen der sie tragenden Organisation, z. B. ein Wanderverein, zur Verfügung stehen. Speisen und Getränke werden nur an Hausgäste abgegeben.

Campingplätze: Abgegrenzte Gelände, die jedermann zum vorübergehenden Aufstellen von mitgebrachten Wohnwagen, Reise- bzw. Wohnmobilen oder Zelten zugänglich sind. Im Rahmen der Monatserhebung im Tourismus werden nur Campingplätze berücksichtigt, die Urlaubscamping anbieten, nicht aber so genannte Dauercampingplätze. Die Unterscheidung zwischen Urlaubs- und Dauercamping knüpft an die vertraglich vereinbarte Dauer der Campingplatzbenutzung an. Im Urlaubscamping wird der Stellplatz in der Regel für die Dauer von Tagen oder Wochen gemietet, im Dauercamping dagegen zumeist auf Monats- oder Jahresbasis.

#### Sonstige tourismusrelevante Unterkünfte

Vorsorge- und Rehabilitationskliniken: Beherbergungsbetriebe, die unter ärztlicher Leitung stehen und ausschließlich oder überwiegend Kurgästen zur Verfügung stehen. Als Kurgäste gelten Personen, die sich aufgrund einer ärztlichen Verordnung in der Klinik vorübergehend aufhalten. Das Ziel des Aufenthalts ist die Erhaltung oder Wiederherstellung der Gesundheit oder der Berufs- und Arbeitsfähigkeit sowie die Inanspruchnahme der allgemein angebotenen Kureinrichtungen außerhalb des Beherbergungsbetriebes.

Zu den Vorsorge- und Reha-Kliniken zählen auch Kinderheilstätten, Sanatorien, Kur- oder ähnliche Krankenhäuser (Fachabteilungen anderer Krankenhäuser).

Im Unterschied zur Krankenhausstatistik werden Vorsorge- und Reha-Kliniken in der Beherbergungsstatistik nur dann erfasst, wenn die dort untergebrachten Personen überwiegend in der Lage sind, während des vorübergehenden Aufenthalts die Klinik zu verlassen und die Tourismusangebote der Gemeinde in Anspruch zu nehmen.

Schulungsheime: Beherbergungsstätten mit einem Übernachtungsangebot die dazu dienen, Unterricht außerhalb des regulären Schul- und Hochschulsystems anzubieten und überwiegend der Erwachsenenbildung dienen.

#### **Gemeindegruppen:**

Zusammenfassung von Gemeinden oder Gemeindeteilen nach Art der staatlichen Anerkennung (z. B. als Mineral- und Moorbad, Luftkurort, Erholungsort), die aufgrund landesrechtlicher Vorschriften verliehen wurde. Gemeinden ohne Prädikat sind in der Gruppe „Sonstige Gemeinden“ enthalten.

**Reisegebiete:**

Gliederung nach nichtadministrativen Raumeinheiten, die in Zusammenarbeit mit dem zuständigen Ministerium des Landes erstellt wurde und sich im Wesentlichen an den Zuständigkeitsbereichen der regionalen Tourismusverbände und an naturräumlichen Gegebenheiten orientiert. Die aktuelle Zuordnung erfolgte im Juni 2009 rückwirkend zum 01.01.2009.

**Winterhalbjahr/Sommerhalbjahr:**

Das Sommerhalbjahr umfasst in der amtlichen Tourismusstatistik den Zeitraum von Mai bis Oktober. Entsprechend werden die Monate November bis April dem Winterhalbjahr zugeordnet.

**Allgemeine Hinweise**

Die Ergebnisse des jeweils laufenden Berichtsjahres sind **vorläufig**. Dabei werden Antwortausfälle meldepflichtiger Betriebe durch ein maschinelles Imputationsverfahren geschätzt. Durch Nach- und Korrekturmeldungen werden die Ergebnisse laufend rückwirkend aktualisiert. Mit Monatsmonat Dezember sind alle Ergebnisse eines Berichtsjahres **endgültig**. Durch Rückkorrekturen kann die Summe der bereits veröffentlichten Monatsergebnisse vom aktuellen Ergebnis für den Jahresteil abweichen.

Ab 2014 erfolgte die Ausgliederung der Schullandheime und Schulungsheime aus der Betriebsart Erholungs- und Ferienheime und die Zuordnung zu den Betriebsarten Jugendherbergen und Hütten oder Schulungsheime.

Die Erhebungsbögen zur vorliegenden Statistik sind in der PDF-Ausgabe dieses Berichtes enthalten.

**Zeichenerklärung**

- = genau Null oder auf Null geändert
- . = Zahlenwert geheim zu halten
- x = Tabellenfach gesperrt, weil Aussagewert nicht sinnvoll (z.B. bei Vorjahresvergleichen ohne Basiswert oder programmtechnisch nicht möglich)
- ... = Angabe fällt später an
- \*\* = Veränderungsrate ist größer als 999 %

### Zuordnung der kreisfreien Städte und Landkreise zu Reisegebieten im Land Sachsen-Anhalt



**Ankünfte in den Beherbergungsbetrieben einschließlich Camping  
in Sachsen-Anhalt seit September 2019**

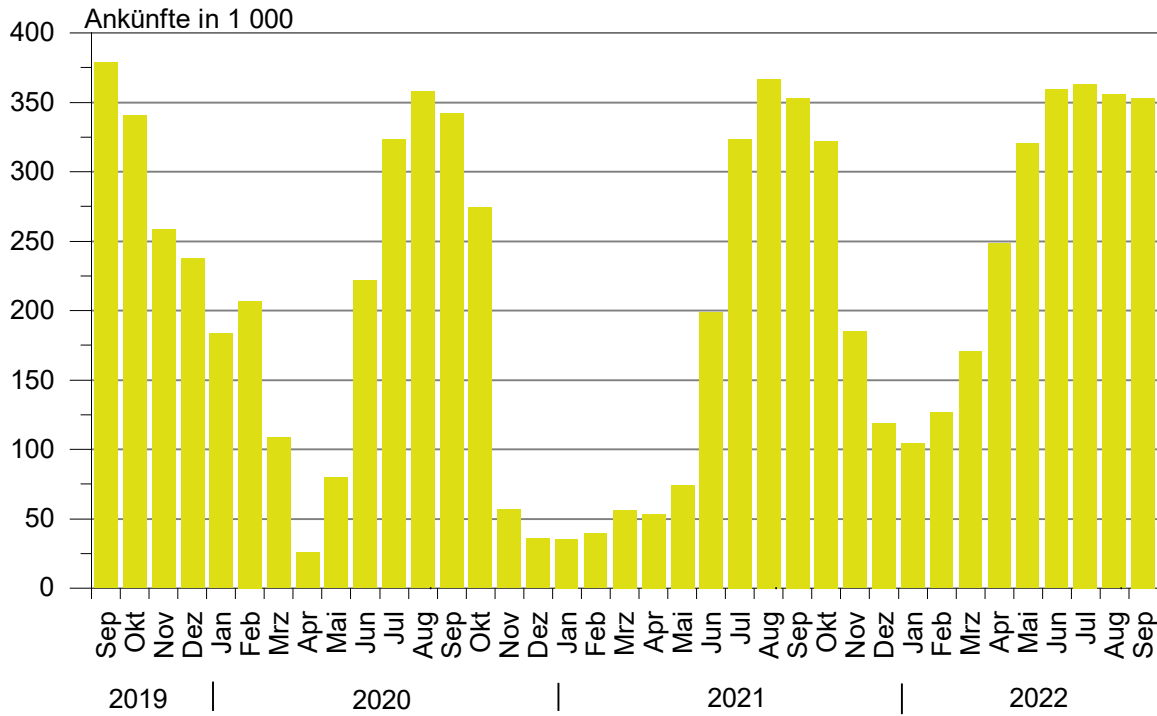

**Übernachtungen in den Beherbergungsbetrieben einschließlich Camping  
in Sachsen-Anhalt seit September 2019**

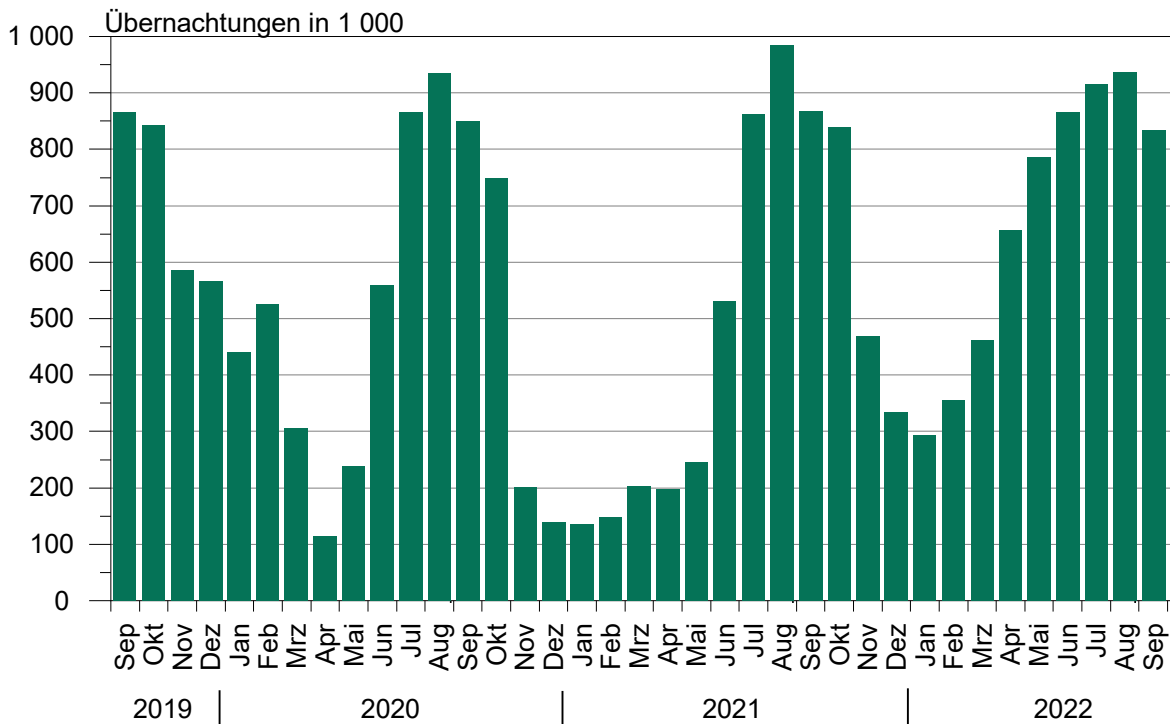

### Anteile der Betriebsarten an den Übernachtungen in Beherbergungsbetrieben des Landes Sachsen-Anhalt im Monat September 2022

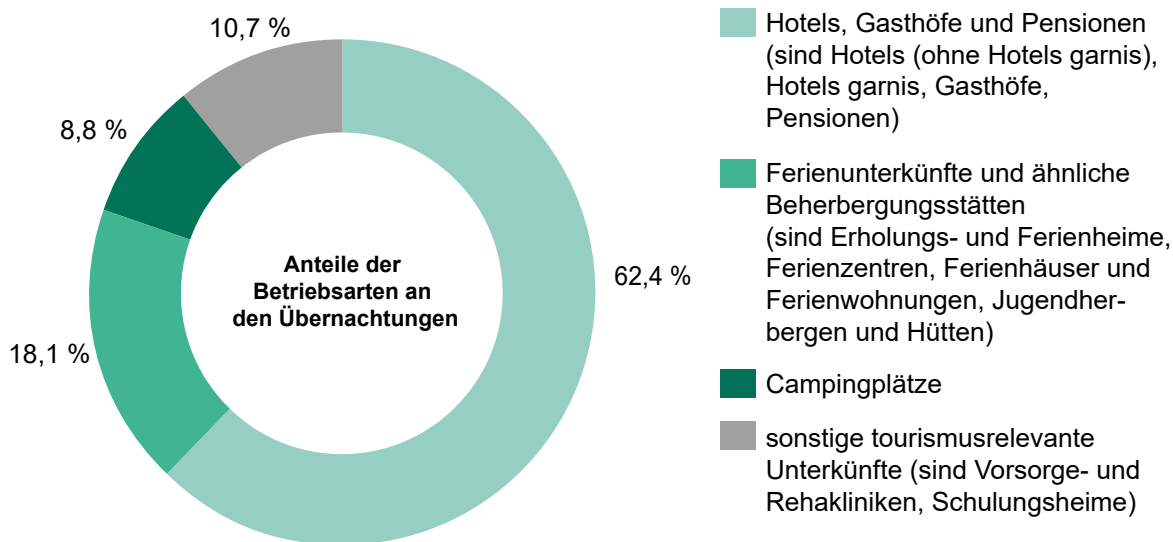

### Stellplätze und Übernachtungen auf Campingplätzen in Sachsen-Anhalt seit September 2019

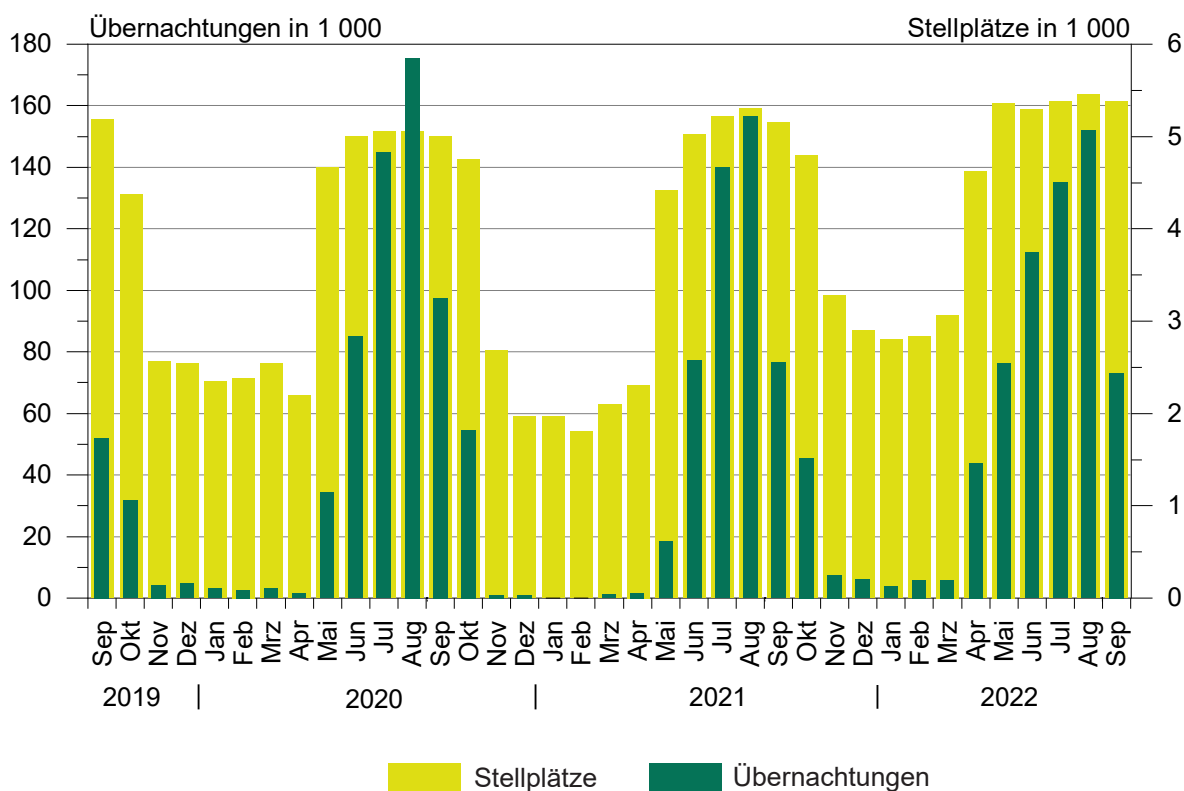

## 1. Ergebnisse der Beherbergungsstatistik (einschl. Camping) Sachsen-Anhalts 1993 bis 2022

Jahr <sup>1</sup> ----- Monat	Geöffnete Betriebe	Angebote Schlafgelegen- heiten <sup>3</sup>	Durchschnittl. Auslastung der angebotenen Schlafgelegen- heiten	Ankünfte	Übernachtungen	Durchschnittliche Aufenthaltsdauer
	Anzahl		%	Anzahl		Tage
1993	534	32 120	31,0	1 278 448	3 638 874	2,8
1994	776	43 225	29,1	1 661 695	4 586 336	2,8
1995	958	53 332	27,4	1 911 555	5 330 109	2,8
1996	985	55 718	27,4	2 020 138	5 569 740	2,8
1997	1 015	57 253	25,5	2 058 754	5 329 486	2,6
1998	1 025	58 703	25,0	2 139 981	5 366 764	2,5
1999	1 037	60 052	25,9	2 242 429	5 671 655	2,5
2000	1 052	61 016	25,5	2 255 209	5 688 586	2,5
2001	1 074	60 505	26,2	2 302 249	5 789 726	2,5
2002	1 049	58 600	26,1	2 190 160	5 584 831	2,5
2003	1 046	60 220	25,8	2 240 456	5 666 885	2,5
2004	1 040	60 783	25,9	2 348 778	5 874 270	2,5
2005	1 031	60 939	26,5	2 419 692	6 009 339	2,5
2006	1 060	61 913	26,5	2 568 144	6 414 065	2,5
2007	1 070	61 829	26,9	2 584 914	6 562 556	2,5
2008	1 072	62 230	27,0	2 641 801	6 699 594	2,5
2009	1 082	62 433	27,2	2 684 856	6 743 135	2,5
2010	1 068	61 314	27,7	2 777 136	6 857 027	2,5
2011	1 064	61 260	28,7	2 885 685	7 069 738	2,4
2012	1 013	60 562	29,9	2 953 302	7 353 676	2,5
2013	1 007	60 155	29,5	2 885 235	7 130 846	2,5
2014	1 008	60 668	30,8	3 014 492	7 433 263	2,5
2015	1 012	60 169	31,0	3 143 256	7 608 823	2,4
2016	1 031	63 438	31,7	3 212 557	7 791 717	2,4
2017	1 024	63 092	32,4	3 383 962	8 135 118	2,4
2018	1 053	64 117	32,5	3 432 686	8 234 898	2,4
2019	1 062	66 141	33,1	3 603 700	8 645 180	2,4
2020	805	49 363	25,5	2 234 259	5 973 768	2,7
2021	984	64 980	25,2	2 125 347	5 815 720	2,7
Januar	811	47 714	9,3	35 643	134 767	3,8
Februar	814	47 704	11,3	39 400	149 968	3,8
März	826	50 683	13,5	56 666	205 104	3,6
April	832	51 935	13	53 887	200 414	3,7
Mai	943	64 672	13,2	75 246	247 264	3,3
Juni	1 056	72 971	24,5	197 074	526 967	2,7
Juli	1 078	76 447	36,5	322 847	860 481	2,7
August	1 091	76 667	41,6	366 160	985 972	2,7
September	1 081	75 167	38,3	351 702	861 986	2,5
Oktober	1 069	73 760	36,7	321 351	836 294	2,6
November	1 012	67 142	23,7	186 523	472 719	2,5
Dezember	984	64 980	16,9	118 848	333 784	2,8
2022 <sup>2</sup>	...	...	...	...	...	...
Januar	959	63 754	15,7	105 975	299 645	2,8
Februar	964	63 177	20,1	126 852	354 869	2,8
März	978	64 614	23,1	170 839	460 441	2,7
April	1 055	72 709	30,5	250 630	658 215	2,6
Mai	1 083	76 727	33,1	321 957	785 972	2,4
Juni	1 080	76 921	37,7	361 563	868 771	2,4
Juli	1 085	77 264	38,5	364 578	917 853	2,5
August	1 114	78 165	38,7	355 092	936 148	2,6
September	1 103	77 154	36,1	353 189	834 323	2,4
Oktober	...	...	...	...	...	...
November	...	...	...	...	...	...
Dezember	...	...	...	...	...	...

<sup>1</sup> Betriebe und Schlafgelegenheiten jeweils Stand 31.12.<sup>2</sup> vorläufiges Ergebnis<sup>3</sup> Doppelbetten zählen als 2 Schlafgelegenheiten. Für Camping wird 1 Stellplatz in 4 Schlafgelegenheiten umgerechnet.

## 2. Ergebnisse der Beherbergungsstatistik (ohne Camping) Sachsen-Anhalts 1993 bis 2022

Jahr <sup>1</sup> ----- Monat	Geöffnete Betriebe	Angebotene Schlafgelegenheiten <sup>3</sup>	Durchschnittl. Auslastung der angebotenen Schlafgelegenheiten	Ankünfte	Übernachtungen	Durchschnittliche Aufenthaltsdauer
	Anzahl	Anzahl	%	Anzahl	Anzahl	Tage
1993	523	26 124	36,8	1 190 601	3 367 559	2,8
1994	761	36 497	34,6	1 566 937	4 277 803	2,7
1995	942	45 128	33,2	1 811 003	5 007 498	2,8
1996	962	46 414	31,3	1 932 154	5 285 103	2,7
1997	992	48 021	28,7	1 975 694	5 063 247	2,6
1998	1 001	49 311	28,3	2 058 299	5 117 997	2,5
1999	1 014	49 668	30,0	2 148 827	5 397 178	2,5
2000	1 029	50 468	29,5	2 172 719	5 440 659	2,5
2001	1 051	50 537	29,9	2 214 457	5 552 933	2,5
2002	1 028	49 376	29,0	2 109 187	5 364 807	2,5
2003	1 023	50 440	29,5	2 142 285	5 407 056	2,5
2004	1 016	50 443	30,2	2 256 199	5 632 471	2,5
2005	1 007	50 599	30,9	2 324 562	5 765 201	2,5
2006	1 036	52 157	32,7	2 473 256	6 175 243	2,5
2007	1 042	51 957	32,8	2 491 592	6 318 556	2,5
2008	1 045	52 698	33,1	2 536 496	6 437 309	2,5
2009	1 054	53 101	32,9	2 563 953	6 444 477	2,5
2010	1 043	52 434	33,6	2 672 362	6 584 600	2,5
2011	1 042	52 784	34,7	2 771 521	6 787 242	2,4
2012	990	52 006	36,2	2 836 567	7 051 100	2,5
2013	985	51 799	35,7	2 779 653	6 858 500	2,5
2014	984	52 272	36,8	2 886 023	7 116 419	2,5
2015	987	51 417	36,8	2 996 924	7 257 677	2,4
2016	1 003	53 058	38,1	3 065 503	7 413 880	2,4
2017	993	53 496	39,0	3 215 807	7 726 130	2,4
2018	1 020	54 533	38,7	3 244 687	7 771 295	2,4
2019	1 026	55 981	39,7	3 391 297	8 127 784	2,4
2020	780	41 483	29,2	2 002 407	5 332 804	2,7
2021	947	53 384	29,7	1 939 090	5 284 801	2,7
Januar	786	39 794	11,2	35 600	134 232	3,8
Februar	789	40 104	13,5	39 341	149 349	3,8
März	797	42 279	15,9	56 519	204 067	3,6
April	799	42 071	15,9	53 275	198 263	3,7
Mai	877	46 384	16,4	68 799	228 297	3,3
Juni	980	52 763	29,2	166 427	449 804	2,7
Juli	1 000	55 383	41,9	273 123	719 503	2,6
August	1 013	55 503	48,4	316 879	829 256	2,6
September	1 006	55 399	47,3	322 678	786 632	2,4
Oktober	1 003	55 392	46,3	305 134	792 361	2,6
November	970	54 006	28,8	184 160	465 296	2,5
Dezember	947	53 384	20,3	117 155	327 741	2,8
2022 <sup>2</sup>	...	...	...	...	...	...
Januar	923	52 318	19,0	104 694	295 993	2,8
Februar	928	51 733	24,2	125 200	348 971	2,8
März	941	52 466	27,9	167 169	451 656	2,7
April	989	54 485	37,8	236 246	614 529	2,6
Mai	1 002	55 257	41,4	295 555	708 816	2,4
Juni	999	55 731	45,2	320 829	755 222	2,4
Juli	1 000	55 734	45,4	315 360	781 254	2,5
August	1 027	56 359	44,9	305 191	783 826	2,6
September	1 019	55 618	45,6	326 702	761 172	2,3
Oktober	...	...	...	...	...	...
November	...	...	...	...	...	...
Dezember	...	...	...	...	...	...

<sup>1</sup> Betriebe und Betten jeweils Stand 31.12.<sup>2</sup> vorläufiges Ergebnis<sup>3</sup> Doppelbetten zählen als zwei Schlafgelegenheiten

**3. Beherbergungsbetriebe (einschl. Camping), Schlafgelegenheiten und Auslastung der Kapazitäten nach kreisfreien Städten und Landkreisen**

Land	September 2022							Jan. bis September 2022
	Betriebe			in den Betrieben angebotene Schlafgelegenheiten <sup>1</sup>				durchschnittliche Auslastung
	insgesamt	darunter geöffnete		insgesamt	Veränderung gegenüber dem Vorjahresmonat	durchschnittliche Auslastung	nachrichtlich	
		zusammen	Veränderung gegenüber dem Vorjahresmonat				maximales Angebot an Schlafgelegenheiten der letzten 13 Monate	
Kreisfreie Stadt	Landkreis							
	Anzahl	%	Anzahl	%	Anzahl	%		
<b>Sachsen-Anhalt insgesamt</b>	<b>1 146</b>	<b>1 103</b>	<b>2,0</b>	<b>77 154</b>	<b>2,6</b>	<b>36,1</b>	<b>81 637</b>	<b>31,2</b>
Dessau-Roßlau, Stadt	26	26	13,0	1 733	29,5	44,2	1 801	39,0
Halle (Saale), Stadt	41	40	2,6	3 111	-2,4	45,9	3 248	36,1
Magdeburg, Landeshauptstadt	50	49	2,1	6 431	23,0	37,6	6 480	31,3
Altmarkkreis Salzwedel	54	53	1,9	3 648	1,3	30,0	4 026	29,8
Anhalt-Bitterfeld	57	54	1,9	3 514	4,9	26,6	3 745	21,5
Börde	53	53	-	4 970	3,1	31,7	5 104	26,7
Burgenlandkreis	118	116	6,4	7 189	6,2	38,4	7 282	32,5
Harz	347	328	-1,5	21 812	-1,6	40,0	23 456	33,9
Jerichower Land	47	47	2,2	3 138	1,6	20,3	3 206	19,4
Mansfeld-Südharz	68	64	6,7	3 578	1,8	32,8	3 874	28,7
Saalekreis	70	64	-5,9	3 719	-13,5	38,8	4 516	30,4
Salzlandkreis	73	72	1,4	4 056	2,6	36,5	4 140	33,9
Stendal	58	55	7,8	3 525	11,6	30,6	3 782	30,0
Wittenberg	84	82	9,3	6 730	0,7	34,7	6 977	31,6

<sup>1</sup> Doppelbetten zählen als 2 Schlafgelegenheiten. Für Camping wird 1 Stellplatz in 4 Schlafgelegenheiten umgerechnet.



**4. Ankünfte, Übernachtungen und Aufenthaltsdauer der Gäste in Beherbergungsbetrieben (einschl. Camping)  
nach kreisfreien Städten, Landkreisen und zusammengefassten Gästegruppen**

Land Kreisfreie Stadt/Landkreis  ----- Ständiger Wohnsitz der Gäste Deutschland/Ausland	September 2022					Januar bis September 2022				
	Ankünfte		Übernachtungen		durch- schn. Aufent- halts- dauer	Ankünfte		Übernachtungen		durch- schn. Aufent- halts- dauer
	insge- samt	Veränd. gegen- über Vorj.- monat	insge- samt	Veränd. gegen- über Vorj.- monat		insge- samt	Veränd. gegen- über Vorj.- zeitr.	insge- samt	Veränd. gegen- über Vorj.- zeitr.	
	Anzahl	%	Anzahl	%	Tage	Anzahl	%	Anzahl	%	Tage
<b>Sachsen-Anhalt insgesamt</b>	<b>353 189</b>	<b>0,4</b>	<b>834 323</b>	<b>-3,2</b>	<b>2,4</b>	<b>2 410 675</b>	<b>60,9</b>	<b>6 116 237</b>	<b>46,6</b>	<b>2,5</b>
Deutschland	330 020	-1,6	782 618	-5,0	2,4	2 227 578	58,1	5 687 861	45,0	2,6
Ausland	23 169	41,2	51 705	36,9	2,2	183 097	105,0	428 376	70,3	2,3
Dessau-Roßlau, Stadt	13 767	14,8	23 004	10,0	1,7	91 132	63,9	158 044	65,8	1,7
Deutschland	12 057	8,2	19 673	4,1	1,6	76 041	49,4	128 113	51,6	1,7
Ausland	1 710	103,1	3 331	64,9	1,9	15 091	220,5	29 931	177,1	2,0
Halle (Saale), Stadt	23 445	-7,8	41 907	5,9	1,8	165 734	60,5	295 161	63,8	1,8
Deutschland	21 530	-9,0	38 184	5,0	1,8	149 179	58,5	264 252	66,1	1,8
Ausland	1 915	8,0	3 723	16,5	1,9	16 555	80,7	30 909	46,1	1,9
Magdeburg, Landeshauptstadt	40 966	15,7	72 474	10,5	1,8	276 664	75,7	506 745	58,7	1,8
Deutschland	37 050	12,2	64 735	8,3	1,7	246 890	71,3	447 721	61,4	1,8
Ausland	3 916	63,8	7 739	33,3	2,0	29 774	122,4	59 024	40,9	2,0
Altmarkkreis Salzwedel	10 327	7,1	32 699	-2,8	3,2	76 370	55,2	265 381	33,4	3,5
Deutschland	9 993	6,5	31 797	-3,5	3,2	73 922	54,3	258 629	32,4	3,5
Ausland	334	30,0	902	32,8	2,7	2 448	90,8	6 752	90,9	2,8
Anhalt-Bitterfeld	13 505	21,3	28 017	2,7	2,1	88 686	49,9	198 609	22,2	2,2
Deutschland	12 553	19,3	26 118	0,9	2,1	81 344	45,1	185 374	19,6	2,3
Ausland	952	56,6	1 899	36,2	2,0	7 342	136,2	13 235	75,9	1,8
Börde	18 157	17,5	47 264	15,8	2,6	117 847	51,5	346 045	32,3	2,9
Deutschland	16 456	17,0	44 490	16,4	2,7	104 109	49,3	320 215	31,9	3,1
Ausland	1 701	21,8	2 774	6,7	1,6	13 738	70,4	25 830	38,2	1,9
Burgenlandkreis	31 375	-3,8	82 818	-1,1	2,6	195 889	49,9	557 893	35,3	2,8
Deutschland	30 182	-4,7	79 677	-2,6	2,6	185 403	47,8	535 400	33,8	2,9
Ausland	1 193	26,5	3 141	65,1	2,6	10 486	97,4	22 493	84,8	2,1
Harz	94 818	-10,0	261 667	-14,4	2,8	659 566	76,8	1 940 251	64,4	2,9
Deutschland	90 874	-11,5	251 643	-15,7	2,8	630 366	75,0	1 858 658	62,5	2,9
Ausland	3 944	43,3	10 024	36,8	2,5	29 200	127,5	81 593	121,2	2,8
Jerichower Land	9 613	8,2	19 140	10,1	2,0	66 482	48,1	147 002	41,3	2,2
Deutschland	9 009	5,1	18 018	6,5	2,0	62 483	45,1	139 377	39,7	2,2
Ausland	604	95,5	1 122	142,9	1,9	3 999	116,9	7 625	76,2	1,9
Mansfeld-Südharz	16 779	-0,4	35 185	-7,1	2,1	117 157	59,4	271 223	53,3	2,3
Deutschland	16 265	-0,2	34 222	-6,0	2,1	112 849	60,8	261 645	57,3	2,3
Ausland	514	-6,4	963	-34,2	1,9	4 308	29,8	9 578	-9,8	2,2
Saalekreis	21 558	3,4	43 329	2,2	2,0	149 289	53,9	335 856	39,6	2,2
Deutschland	19 214	1,3	38 175	-1,5	2,0	128 428	48,4	275 090	28,7	2,1
Ausland	2 344	24,4	5 154	41,6	2,2	20 861	99,4	60 766	126,4	2,9
Salzlandkreis	16 275	5,4	44 437	0,4	2,7	113 509	39,1	340 729	15,3	3,0
Deutschland	15 109	4,0	41 196	-1,3	2,7	102 643	37,4	311 185	15,7	3,0
Ausland	1 166	27,6	3 241	26,7	2,8	10 866	57,5	29 544	11,6	2,7
Stendal	16 327	3,5	32 371	6,6	2,0	111 568	47,3	235 924	43,4	2,1
Deutschland	15 765	2,9	29 811	4,0	1,9	107 358	47,6	217 157	47,8	2,0
Ausland	562	25,7	2 560	49,4	4,6	4 210	40,1	18 767	6,2	4,5
Wittenberg	26 277	-2,2	70 011	-3,3	2,7	180 782	51,2	517 374	36,0	2,9
Deutschland	23 963	-6,1	64 879	-6,5	2,7	166 563	46,5	485 045	32,0	2,9
Ausland	2 314	71,8	5 132	71,3	2,2	14 219	140,5	32 329	149,8	2,3

**5. Ankünfte, Übernachtungen und Aufenthaltsdauer der Gäste in Beherbergungsbetrieben der Hotellerie (Hotels, Hotels garnis, Gasthöfe und Pensionen) nach kreisfreien Städten, Landkreisen und zusammengefassten Gästegruppen**

Land Kreisfreie Stadt/Landkreis  ----- Ständiger Wohnsitz der Gäste Deutschland/Ausland	September 2022					Januar bis September 2022				
	Ankünfte		Übernachtungen		durch- schn. Aufent- halts- dauer	Ankünfte		Übernachtungen		durch- schn. Aufent- halts- dauer
	insge- samt	Veränd. gegen- über Vorj.- monat	insge- samt	Veränd. gegen- über Vorj.- monat		insge- samt	Veränd. gegen- über Vorj.- zeitr.	insge- samt	Veränd. gegen- über Vorj.- zeitr.	
	Anzahl	%	Anzahl	%	Tage	Anzahl	%	Anzahl	%	Tage
<b>Sachsen-Anhalt insgesamt</b>	<b>269 372</b>	<b>-</b>	<b>520 907</b>	<b>-5,6</b>	<b>1,9</b>	<b>1 815 039</b>	<b>60,3</b>	<b>3 642 083</b>	<b>50,9</b>	<b>2,0</b>
Deutschland	248 745	-2,4	480 770	-8,4	1,9	1 654 619	57,0	3 322 108	48,1	2,0
Ausland	20 627	42,9	40 137	46,9	1,9	160 420	105,8	319 975	86,9	2,0
Dessau-Roßlau, Stadt	12 176	14,0	18 338	6,4	1,5	82 250	61,8	131 042	64,2	1,6
Deutschland	10 562	6,5	15 951	0,1	1,5	67 628	45,0	106 855	45,4	1,6
Ausland	1 614	111,8	2 387	84,5	1,5	14 622	250,5	24 187	284,5	1,7
Halle (Saale), Stadt	21 301	-7,4	34 015	0,7	1,6	149 150	57,1	239 586	55,8	1,6
Deutschland	19 528	-8,4	30 937	-1,2	1,6	133 698	54,7	214 422	56,0	1,6
Ausland	1 773	6,2	3 078	25,1	1,7	15 452	82,2	25 164	54,5	1,6
Magdeburg, Landeshauptstadt	37 227	15,6	63 502	11,4	1,7	252 763	78,9	443 751	65,8	1,8
Deutschland	33 446	11,9	56 870	7,1	1,7	224 412	74,2	396 711	62,6	1,8
Ausland	3 781	64,2	6 632	68,6	1,8	28 351	127,4	47 040	99,5	1,7
Altmarkkreis Salzwedel	5 969	-3,5	13 166	-1,9	2,2	43 891	42,0	94 009	35,5	2,1
Deutschland	5 678	-4,4	12 390	-2,9	2,2	41 677	40,0	87 821	32,5	2,1
Ausland	291	19,3	776	18,1	2,7	2 214	93,7	6 188	97,8	2,8
Anhalt-Bitterfeld	10 542	33,0	19 174	14,4	1,8	63 952	55,9	128 544	30,3	2,0
Deutschland	9 685	30,3	17 505	10,4	1,8	57 667	50,3	117 215	26,5	2,0
Ausland	857	74,9	1 669	83,0	1,9	6 285	136,2	11 329	87,5	1,8
Börde	13 862	13,2	22 940	3,7	1,7	91 659	47,0	161 790	27,8	1,8
Deutschland	12 338	12,5	20 751	3,7	1,7	79 227	44,0	142 293	24,6	1,8
Ausland	1 524	19,2	2 189	4,0	1,4	12 432	69,5	19 497	57,3	1,6
Burgenlandkreis	21 548	-2,9	42 628	-1,7	2,0	134 365	54,0	258 999	49,3	1,9
Deutschland	20 581	-4,2	39 973	-5,1	1,9	125 471	51,2	240 751	45,7	1,9
Ausland	967	34,1	2 655	113,1	2,7	8 894	107,1	18 248	121,3	2,1
Harz	67 221	-11,8	160 960	-18,0	2,4	460 177	73,1	1 135 654	66,8	2,5
Deutschland	63 860	-13,5	153 072	-19,6	2,4	437 649	71,4	1 082 806	65,3	2,5
Ausland	3 361	43,6	7 888	36,5	2,3	22 528	115,0	52 848	107,2	2,3
Jerichower Land	8 003	11,4	14 198	8,4	1,8	52 150	50,4	100 157	41,3	1,9
Deutschland	7 440	7,9	13 180	4,0	1,8	48 582	47,3	93 649	39,6	1,9
Ausland	563	92,8	1 018	139,0	1,8	3 568	112,3	6 508	69,3	1,8
Mansfeld-Südharz	11 891	-1,0	22 864	-12,5	1,9	79 384	54,5	163 999	42,4	2,1
Deutschland	11 457	-0,9	22 115	-11,3	1,9	75 884	56,3	156 760	48,3	2,1
Ausland	434	-5,0	749	-37,3	1,7	3 500	23,4	7 239	-23,4	2,1
Saalekreis	19 227	5,8	37 221	7,0	1,9	128 808	54,0	279 275	43,2	2,2
Deutschland	17 009	3,9	32 243	3,1	1,9	109 092	48,1	220 306	30,2	2,0
Ausland	2 218	22,9	4 978	41,0	2,2	19 716	96,7	58 969	128,5	3,0
Salzlandkreis	12 343	-1,9	22 085	-9,8	1,8	86 931	42,0	159 747	21,6	1,8
Deutschland	11 447	-3,5	20 479	-11,0	1,8	78 813	41,5	145 219	23,7	1,8
Ausland	896	23,9	1 606	8,1	1,8	8 118	47,9	14 528	3,7	1,8
Stendal	10 640	2,5	18 736	0,7	1,8	72 978	43,2	132 271	29,4	1,8
Deutschland	10 228	1,6	17 690	-2,2	1,7	70 049	43,7	126 103	33,9	1,8
Ausland	412	32,1	1 046	108,0	2,5	2 929	32,2	6 168	-22,7	2,1
Wittenberg	17 422	-5,6	31 080	-11,3	1,8	116 581	54,0	213 259	42,8	1,8
Deutschland	15 486	-11,1	27 614	-16,9	1,8	104 770	47,5	191 197	35,9	1,8
Ausland	1 936	86,0	3 466	92,1	1,8	11 811	153,1	22 062	154,5	1,9

**6. Beherbergungsbetriebe (einschl. Camping), Schlafgelegenheiten und Auslastung der Kapazitäten nach Reisegebieten und Betriebsarten**

Land	September 2022							Jan. bis September 2022
	Betriebe			in den Betrieben angebotene Schlafgelegenheiten <sup>1</sup>				durchschnittliche Auslastung
	Reisegebiet	darunter geöffnete		insgesamt	Veränderung gegenüber dem Vorjahresmonat	durchschnittliche Auslastung	nachrichtlich	
		insgesamt	zusammen				Veränderung gegenüber dem Vorjahresmonat	
Betriebsart	Anzahl	%	Anzahl	%	Anzahl	%		
	<b>Sachsen-Anhalt</b>							
<b>Betriebe insgesamt</b>	<b>1 146</b>	<b>1 103</b>	<b>2,0</b>	<b>77 154</b>	<b>2,6</b>	<b>36,1</b>	<b>81 637</b>	<b>31,2</b>
Hotels, Gasthöfe, Pensionen	799	777	2,0	38 753	1,5	44,8	41 192	35,4
Hotels (ohne Hotels garnis)	400	387	0,8	27 789	0,6	47,4	29 624	37,0
Hotels garnis	94	90	2,3	4 610	-1,1	44,7	4 963	36,0
Gasthöfe	85	84	6,3	1 777	4,4	36,2	1 833	28,0
Pensionen	220	216	2,4	4 577	9,0	32,3	4 772	26,9
Ferienunterkünfte und ähnliche Beherbergungsstätten	231	215	-0,9	12 921	-3,0	39,0	14 105	33,2
Erholungs- und Ferienheime	16	14	-12,5	1 087	-29,1	42,3	1 189	30,3
Ferienzentren	19	17	-	3 257	-1,5	48,2	3 724	44,0
Ferienhäuser und Ferienwohnungen	132	125	-0,8	4 184	-1,3	32,9	4 537	29,7
Jugendherbergen und Hütten	64	59	1,7	4 393	3,7	37,1	4 655	29,2
Campingplätze	89	84	12,0	21 536	8,9	11,4	22 380	12,6
Sonstige tourismusrelevante Unterkünfte	27	27	-	3 944	1,3	75,3	3 960	68,6
Vorsorge- und Reha-Kliniken	14	14	-	3 307	-	84,3	3 307	77,2
Schulungsheime	13	13	-	637	8,9	28,7	653	21,4
	<b>Harz und Harzvorland</b>							
<b>Betriebe zusammen</b>	<b>415</b>	<b>392</b>	<b>-0,3</b>	<b>25 390</b>	<b>-1,2</b>	<b>39,0</b>	<b>27 330</b>	<b>33,2</b>
Hotels, Gasthöfe, Pensionen	273	262	1,2	13 075	1,6	46,9	14 053	38,2
Hotels (ohne Hotels garnis)	150	144	-	9 803	-0,3	50,1	10 384	41,2
Hotels garnis	30	27	-6,9	1 097	-9,0	46,3	1 376	35,0
Gasthöfe	26	26	8,3	515	5,1	36,9	524	29,8
Pensionen	67	65	4,8	1 660	24,5	31,1	1 769	24,1
Ferienunterkünfte und ähnliche Beherbergungsstätten	118	108	-3,6	6 627	-7,7	40,6	7 247	35,0
Erholungs- und Ferienheime	8	7	-22,2	438	-50,8	42,4	469	29,3
Ferienzentren	11	9	-	2 077	-2,4	49,9	2 294	48,4
Ferienhäuser und Ferienwohnungen	75	71	-2,7	2 500	-1,4	30,3	2 699	27,4
Jugendherbergen und Hütten	24	21	-	1 612	-0,6	44,1	1 785	33,1
Campingplätze	17	15	-	4 816	0,8	10,6	5 144	11,9
Sonstige tourismusrelevante Unterkünfte	7	7	-	872	-	65,2	886	57,0
Vorsorge- und Reha-Kliniken	2	2	-	.	.	.	.	.
Schulungsheime	5	5	-	.	.	.	.	.

<sup>1</sup> Doppelbetten zählen als 2 Schlafgelegenheiten. Für Camping wird 1 Stellplatz in 4 Schlafgelegenheiten umgerechnet.

**Noch 6. Beherbergungsbetriebe (einschl. Camping), Schlafgelegenheiten und Auslastung der Kapazitäten  
nach Reisegebieten und Betriebsarten**

Land	September 2022							Jan. bis September 2022
	Betriebe			in den Betrieben angebotene Schlafgelegenheiten <sup>1</sup>				durch- schnitt- liche Aus- lastung
	Reisegebiet	darunter geöffnete		ins- gesamt	Verände- rung ge- genüber dem Vor- jahres- monat	durch- schnitt- liche Aus- lastung	nachrichtlich	
		ins- gesamt	zu- sammen				Verände- rung ge- genüber dem Vor- jahres- monat	
Betriebsart	Anzahl	%	Anzahl	%	Anzahl	%		
	<b>Halle, Saale, Unstrut</b>							
Betriebe zusammen	229	220	1,9	14 019	-1,6	40,2	15 046	32,7
Hotels, Gasthöfe, Pensionen	173	167	1,8	8 294	-4,1	45,8	9 089	34,3
Hotels (ohne Hotels garnis)	84	80	-2,4	5 647	-7,1	48,1	6 367	34,9
Hotels garnis	22	21	-	1 438	-1,2	43,9	1 488	35,6
Gasthöfe	22	22	22,2	469	15,5	41,7	473	31,3
Pensionen	45	44	2,3	740	4,4	34,0	761	28,4
Ferienunterkünfte und ähnliche Beherbergungsstätten	32	31	3,3	.	.	.	.	.
Erholungs- und Ferienheime	2	2	-	.	.	.	.	.
Ferienzentren	1	1	-	.	.	.	.	.
Ferienhäuser und Ferien- wohnungen	14	14	-	.	.	.	.	.
Jugendherbergen und Hütten	15	14	7,7	1 183	17,0	35,2	1 203	28,7
Campingplätze	17	15	-	3 064	-1,4	15,6	3 264	16,9
Sonstige tourismusrelevante Unterkünfte	7	7	-	.	.	.	.	.
Vorsorge- und Reha-Kliniken	4	4	-	710	-	76,2	710	73,5
Schulungsheime	3	3	-	.	.	.	.	.
	<b>Anhalt-Wittenberg</b>							
Betriebe zusammen	167	162	7,3	11 977	5,3	33,7	12 523	29,5
Hotels, Gasthöfe, Pensionen	116	114	6,5	5 121	5,5	44,7	5 410	34,9
Hotels (ohne Hotels garnis)	51	50	6,4	3 598	7,9	49,0	3 803	37,5
Hotels garnis	14	14	16,7	506	6,3	46,8	509	37,7
Gasthöfe	13	13	-	246	-7,5	19,1	272	13,0
Pensionen	38	37	5,7	771	-0,8	31,4	826	27,4
Ferienunterkünfte und ähnliche Beherbergungsstätten	32	29	3,6	.	.	.	.	.
Erholungs- und Ferienheime	1	1	-	.	.	.	.	.
Ferienzentren	1	1	-	.	.	.	.	.
Ferienhäuser und Ferien- wohnungen	19	17	6,3	.	.	.	.	.
Jugendherbergen und Hütten	11	10	-	746	-	34,8	810	29,2
Campingplätze	16	16	23,1	4 384	8,6	12,6	4 464	13,5
Sonstige tourismusrelevante Unterkünfte	3	3	-	.	.	.	.	.
Vorsorge- und Reha-Kliniken	2	2	-	.	.	.	.	.
Schulungsheime	1	1	-	.	.	.	.	.

<sup>1</sup> Doppelbetten zählen als 2 Schlafgelegenheiten. Für Camping wird 1 Stellplatz in 4 Schlafgelegenheiten umgerechnet.

**Noch 6. Beherbergungsbetriebe (einschl. Camping), Schlafgelegenheiten und Auslastung der Kapazitäten  
nach Reisegebieten und Betriebsarten**

Land  Reisegebiet  -----  Betriebsart	September 2022						Jan. bis September 2022	
	Betriebe			in den Betrieben angebotene Schlafgelegenheiten <sup>1</sup>			durch- schnitt- liche Aus- lastung	
	ins- gesamt	darunter geöffnete		ins- gesamt	Verände- rung ge- genüber dem Vor- jahres- monat	durch- schnitt- liche Aus- lastung		nachrichtlich
		zu- sammen	Verände- rung ge- genüber dem Vor- jahres- monat					maximales Angebot an Schlafge- legenheiten der letzten 13 Monate
Anzahl		%	Anzahl	%	Anzahl		%	
	<b>Magdeburg, Elbe-Börde-Heide</b>							
Betriebe zusammen	223	221	1,4	18 595	8,8	32,9	18 930	28,6
Hotels, Gasthöfe, Pensionen	163	162	-	9 653	3,4	42,4	9 897	33,3
Hotels (ohne Hotels garnis)	80	79	2,6	7 181	4,6	43,4	7 392	33,5
Hotels garnis	21	21	5,0	1 339	1,1	45,4	1 359	38,4
Gasthöfe	15	15	-6,3	342	-2,6	33,7	345	26,5
Pensionen	47	47	-4,1	791	-	31,4	801	25,8
Ferienunterkünfte und ähnliche Beherbergungsstätten	30	29	-	1 520	-1,4	34,6	1 609	27,8
Erholungs- und Ferienheime	4	3	-	.	.	.	.	.
Ferienzentren	2	2	-	.	.	.	.	.
Ferienhäuser und Ferien- wohnungen	14	14	-	330	-6,5	33,9	343	37,1
Jugendherbergen und Hütten	10	10	-	612	-0,8	32,5	617	25,1
Campingplätze	22	22	15,8	6 288	22,5	10,0	6 288	10,4
Sonstige tourismusrelevante Unterkünfte	8	8	-	1 134	4,8	76,3	1 136	73,4
Vorsorge- und Reha-Kliniken	4	4	-	862	-	90,6	862	87,2
Schulungsheime	4	4	-	272	23,6	30,9	274	22,7
	<b>Altmark</b>							
Betriebe zusammen	112	108	4,9	7 173	6,1	30,3	7 808	29,9
Hotels, Gasthöfe, Pensionen	74	72	2,9	2 610	4,9	40,7	2 743	33,2
Hotels (ohne Hotels garnis)	35	34	-	1 560	3,2	42,8	1 678	33,9
Hotels garnis	7	7	16,7	230	15,0	33,6	231	25,2
Gasthöfe	9	8	-	205	8,5	46,5	219	37,7
Pensionen	23	23	4,5	615	4,6	36,3	615	32,9
Ferienunterkünfte und ähnliche Beherbergungsstätten	19	18	-	.	.	.	.	.
Erholungs- und Ferienheime	1	1	-	.	.	.	.	.
Ferienzentren	4	4	-	.	.	.	.	.
Ferienhäuser und Ferien- wohnungen	10	9	-	309	8,0	41,9	325	39,4
Jugendherbergen und Hütten	4	4	-	240	-	17,7	240	14,5
Campingplätze	17	16	23,1	2 984	9,9	9,6	3 220	12,3
Sonstige tourismusrelevante Unterkünfte	2	2	-	.	.	.	.	.
Vorsorge- und Reha-Kliniken	2	2	-	.	.	.	.	.
Schulungsheime	-	-	-	-	-	-	-	-

<sup>1</sup> Doppelbetten zählen als 2 Schlafgelegenheiten. Für Camping wird 1 Stellplatz in 4 Schlafgelegenheiten umgerechnet.

**7. Ankünfte, Übernachtungen und Aufenthaltsdauer der Gäste in Beherbergungsbetrieben (einschl. Camping)  
nach Reisegebieten, Betriebsarten und zusammengefassten Gästegruppen**

Land, Reisegebiet ----- Betriebsart ----- Ständiger Wohnsitz der Gäste Deutschland/Ausland	September 2022					Januar bis September 2022				
	Ankünfte		Übernachtungen		durch- schn. Aufent- halts- dauer	Ankünfte		Übernachtungen		durch- schn. Aufent- halts- dauer
	insge- samt	Veränd. gegen- über Vorj.- monat	insge- samt	Veränd. gegen- über Vorj.- monat		insge- samt	Veränd. gegen- über Vorj.- zeitr.	insge- samt	Veränd. gegen- über Vorj.- zeitr.	
	Anzahl	%	Anzahl	%	Tage	Anzahl	%	Anzahl	%	Tage
	<b>Sachsen-Anhalt</b>									
<b>Betriebe insgesamt</b>	<b>353 189</b>	<b>0,4</b>	<b>834 323</b>	<b>-3,2</b>	<b>2,4</b>	<b>2 410 675</b>	<b>60,9</b>	<b>6 116 237</b>	<b>46,6</b>	<b>2,5</b>
Deutschland	330 020	-1,6	782 618	-5,0	2,4	2 227 578	58,1	5 687 861	45,0	2,6
Ausland	23 169	41,2	51 705	36,9	2,2	183 097	105,0	428 376	70,3	2,3
Hotels, Gasthöfe, Pensionen	269 372	-	520 907	-5,6	1,9	1 815 039	60,3	3 642 083	50,9	2,0
Deutschland	248 745	-2,4	480 770	-8,4	1,9	1 654 619	57,0	3 322 108	48,1	2,0
Ausland	20 627	42,9	40 137	46,9	1,9	160 420	105,8	319 975	86,9	2,0
Hotels (ohne Hotels garnis)	206 754	1,5	395 395	-5,6	1,9	1 378 222	63,3	2 762 010	56,2	2,0
Deutschland	190 125	-1,1	364 626	-8,4	1,9	1 251 321	59,6	2 517 021	52,4	2,0
Ausland	16 629	43,4	30 769	48,0	1,9	126 901	110,5	244 989	110,1	1,9
Hotels garnis	34 330	-5,0	61 848	-4,6	1,8	245 952	58,5	450 183	44,2	1,8
Deutschland	31 542	-7,6	56 594	-7,0	1,8	222 406	55,1	406 684	43,4	1,8
Ausland	2 788	39,4	5 254	32,5	1,9	23 546	100,9	43 499	51,7	1,8
Gasthöfe	9 295	2,0	19 280	-6,2	2,1	60 879	52,0	126 826	43,6	2,1
Deutschland	8 944	0,5	18 564	-7,7	2,1	57 816	50,2	120 190	42,1	2,1
Ausland	351	63,3	716	61,3	2,0	3 063	96,1	6 636	78,6	2,2
Pensionen	18 993	-6,8	44 384	-7,1	2,3	129 986	40,4	303 064	23,8	2,3
Deutschland	18 134	-8,2	40 986	-10,2	2,3	123 076	39,6	278 213	24,9	2,3
Ausland	859	36,8	3 398	59,3	4,0	6 910	58,2	24 851	11,9	3,6

**Noch 7. Ankünfte, Übernachtungen und Aufenthaltsdauer der Gäste in Beherbergungsbetrieben (einschl. Camping)  
nach Reisegebieten, Betriebsarten und zusammengefassten Gästegruppen**

Land, Reisegebiet ----- Betriebsart ----- Ständiger Wohnsitz der Gäste Deutschland/Ausland	September 2022					Januar bis September 2022				
	Ankünfte		Übernachtungen		durch- schn. Aufent- halts- dauer	Ankünfte		Übernachtungen		durch- schn. Aufent- halts- dauer
	insge- samt	Veränd. gegen- über Vorj.- monat	insge- samt	Veränd. gegen- über Vorj.- monat		insge- samt	Veränd. gegen- über Vorj.- zeitr.	insge- samt	Veränd. gegen- über Vorj.- zeitr.	
	Anzahl	%	Anzahl	%	Tage	Anzahl	%	Anzahl	%	Tage
<b>Sachsen-Anhalt</b>										
Ferienunterkünfte u. ähnliche Beherbergungsstätten	50 879	8,2	151 111	3,9	3,0	333 758	104,3	1 127 769	81,7	3,4
Deutschland	49 709	7,5	142 547	3,5	2,9	324 089	104,3	1 051 747	88,1	3,2
Ausland	1 170	53,9	8 564	12,0	7,3	9 669	103,6	76 022	23,5	7,9
Erholungs- und Ferienheime	5 723	1,3	13 798	0,3	2,4	35 169	107,6	104 714	105,2	3,0
Deutschland	5 684	1,2	13 682	0,7	2,4	34 855	106,7	103 404	104,0	3,0
Ausland	39	21,9	116	-31,8	3,0	314	282,9	1 310	285,3	4,2
Ferienzentren	15 667	7,9	47 111	-5,5	3,0	107 144	116,8	379 730	91,3	3,5
Deutschland	15 486	7,1	46 355	-6,6	3,0	105 486	115,7	371 305	90,9	3,5
Ausland	181	262,0	756	245,2	4,2	1 658	212,2	8 425	111,3	5,1
Ferienhäuser, -wohnungen	11 793	-10,6	41 326	-13,4	3,5	80 330	51,7	323 067	33,6	4,0
Deutschland	11 374	-10,9	35 387	-15,5	3,1	76 341	51,4	270 746	39,3	3,5
Ausland	419	-1,9	5 939	1,6	14,2	3 989	57,2	52 321	10,0	13,1
Jugendherbergen, Hütten	17 696	29,6	48 876	43,6	2,8	111 115	152,2	320 258	147,9	2,9
Deutschland	17 165	28,1	47 123	44,4	2,7	107 407	153,0	306 292	156,2	2,9
Ausland	531	111,6	1 753	24,4	3,3	3 708	132,0	13 966	44,8	3,8
Campingplätze	26 487	-8,7	73 151	-2,9	2,8	213 729	28,8	614 798	29,8	2,9
Deutschland	25 137	-9,6	70 201	-3,3	2,8	200 763	25,9	582 579	28,1	2,9
Ausland	1 350	11,1	2 950	6,0	2,2	12 966	97,7	32 219	72,8	2,5
Sonstige tourismusrelevante Unterkünfte	6 451	3,2	89 154	-	13,8	48 149	29,0	731 587	10,0	15,2
Deutschland	6 429	2,8	89 100	-0,1	13,9	48 107	29,0	731 427	10,0	15,2
Ausland	22	-	54	-	2,5	42	-2,3	160	20,3	3,8
Vorsorge- u. Reha-Kliniken	4 082	2,7	83 662	-0,8	20,5	33 957	12,4	696 528	7,5	20,5
Deutschland	4 082	2,7	83 662	-0,8	20,5	33 957	12,4	696 528	7,5	20,5
Ausland										
Schulungsheime	2 369	3,9	5 492	14,4	2,3	14 192	99,0	35 059	105,9	2,5
Deutschland	2 347	3,0	5 438	13,2	2,3	14 150	99,6	34 899	106,6	2,5
Ausland	22	-	54	-	2,5	42	-2,3	160	20,3	3,8

**Noch 7. Ankünfte, Übernachtungen und Aufenthaltsdauer der Gäste in Beherbergungsbetrieben (einschl. Camping)  
nach Reisegebieten, Betriebsarten und zusammengefassten Gästegruppen**

Land, Reisegebiet ----- Betriebsart ----- Ständiger Wohnsitz der Gäste Deutschland/Ausland	September 2022					Januar bis September 2022				
	Ankünfte		Übernachtungen		durch- schn. Aufent- halts- dauer	Ankünfte		Übernachtungen		durch- schn. Aufent- halts- dauer
	insge- samt	Veränd. gegen- über Vorj.- monat	insge- samt	Veränd. gegen- über Vorj.- monat		insge- samt	Veränd. gegen- über Vorj.- zeitr.	insge- samt	Veränd. gegen- über Vorj.- zeitr.	
	Anzahl	%	Anzahl	%	Tage	Anzahl	%	Anzahl	%	Tage
	<b>Harz und Harzvorland</b>									
Betriebe zusammen	111 597	-8,7	296 852	-13,6	2,7	776 723	73,9	2 211 474	62,9	2,8
Deutschland	107 139	-9,9	285 865	-14,6	2,7	743 215	72,7	2 120 303	61,9	2,9
Ausland	4 458	35,0	10 987	25,0	2,5	33 508	107,4	91 171	91,9	2,7
Hotels, Gasthöfe, Pensionen	79 112	-10,3	183 824	-17,3	2,3	539 561	70,1	1 299 653	63,3	2,4
Deutschland	75 317	-11,8	175 187	-18,7	2,3	513 533	69,0	1 239 566	62,9	2,4
Ausland	3 795	35,7	8 637	23,9	2,3	26 028	95,5	60 087	71,9	2,3
Hotels (ohne Hotels garnis)	63 051	-10,1	147 433	-17,3	2,3	434 247	74,7	1 059 631	70,5	2,4
Deutschland	59 874	-11,8	140 133	-18,9	2,3	413 545	73,5	1 012 139	69,5	2,4
Ausland	3 177	43,6	7 300	36,4	2,3	20 702	100,7	47 492	93,6	2,3
Hotels garnis	7 251	-15,9	15 232	-22,5	2,1	49 349	46,6	107 450	33,5	2,2
Deutschland	6 925	-16,8	14 546	-23,0	2,1	46 490	44,7	100 899	32,1	2,2
Ausland	326	9,8	686	-10,7	2,1	2 859	85,8	6 551	59,6	2,3
Gasthöfe	2 815	-3,2	5 695	-17,7	2,0	17 516	77,0	38 106	65,8	2,2
Deutschland	2 701	-3,9	5 471	-18,5	2,0	16 434	72,8	35 913	62,6	2,2
Ausland	114	17,5	224	9,8	2,0	1 082	182,5	2 193	142,1	2,0
Pensionen	5 995	-8,7	15 464	-12,2	2,6	38 449	54,0	94 466	33,5	2,5
Deutschland	5 817	-8,7	15 037	-11,3	2,6	37 064	55,2	90 615	38,7	2,4
Ausland	178	-6,3	427	-34,1	2,4	1 385	28,6	3 851	-28,8	2,8





**Noch 7. Ankünfte, Übernachtungen und Aufenthaltsdauer der Gäste in Beherbergungsbetrieben (einschl. Camping)  
nach Reisegebieten, Betriebsarten und zusammengefassten Gästegruppen**

Land, Reisegebiet ----- Betriebsart ----- Ständiger Wohnsitz der Gäste Deutschland/Ausland	September 2022					Januar bis September 2022				
	Ankünfte		Übernachtungen		durch- schn. Aufent- halts- dauer	Ankünfte		Übernachtungen		durch- schn. Aufent- halts- dauer
	insge- samt	Veränd. gegen- über Vorj.- monat	insge- samt	Veränd. gegen- über Vorj.- monat		insge- samt	Veränd. gegen- über Vorj.- zeitr.	insge- samt	Veränd. gegen- über Vorj.- zeitr.	
	Anzahl	%	Anzahl	%	Tage	Anzahl	%	Anzahl	%	Tage
	<b>Halle, Saale, Unstrut</b>									
Betriebe zusammen	76 378	-3,2	168 054	1,4	2,2	510 912	54,4	1 188 910	42,7	2,3
Deutschland	70 926	-4,5	156 036	-0,6	2,2	463 010	51,3	1 074 742	39,0	2,3
Ausland	5 452	18,5	12 018	37,5	2,2	47 902	92,1	114 168	89,7	2,4
Hotels, Gasthöfe, Pensionen	62 076	-2,0	113 864	1,7	1,8	412 323	55,1	777 860	48,9	1,9
Deutschland	57 118	-3,5	103 153	-1,5	1,8	368 261	51,5	675 479	43,1	1,8
Ausland	4 958	18,2	10 711	48,0	2,2	44 062	93,2	102 381	103,4	2,3
Hotels (ohne Hotels garnis)	45 483	1,3	81 502	1,4	1,8	293 830	52,6	550 753	47,8	1,9
Deutschland	41 504	0,2	73 436	-1,8	1,8	259 251	48,7	471 439	39,8	1,8
Ausland	3 979	13,6	8 066	44,0	2,0	34 579	89,3	79 314	123,7	2,3
Hotels garnis	10 791	-14,3	18 947	3,5	1,8	78 724	69,4	136 922	64,3	1,7
Deutschland	9 960	-17,3	17 167	-0,1	1,7	71 398	65,3	122 476	62,5	1,7
Ausland	831	53,0	1 780	58,1	2,1	7 326	123,8	14 446	81,1	2,0
Gasthöfe	2 477	5,3	5 863	3,1	2,4	16 563	53,9	35 480	41,1	2,1
Deutschland	2 446	5,7	5 789	3,7	2,4	16 101	53,3	34 255	40,1	2,1
Ausland	31	-16,2	74	-28,2	2,4	462	75,7	1 225	72,8	2,7
Pensionen	3 325	-5,2	7 552	0,1	2,3	23 206	45,0	54 705	33,1	2,4
Deutschland	3 208	-5,5	6 761	-5,3	2,1	21 511	43,3	47 309	35,5	2,2
Ausland	117	3,5	791	94,3	6,8	1 695	69,2	7 396	19,4	4,4



**Noch 7. Ankünfte, Übernachtungen und Aufenthaltsdauer der Gäste in Beherbergungsbetrieben (einschl. Camping)  
nach Reisegebieten, Betriebsarten und zusammengefassten Gästegruppen**

Land, Reisegebiet ----- Betriebsart ----- Ständiger Wohnsitz der Gäste Deutschland/Ausland	September 2022					Januar bis September 2022				
	Ankünfte		Übernachtungen		durch- schn. Aufent- halts- dauer	Ankünfte		Übernachtungen		durch- schn. Aufent- halts- dauer
	insge- samt	Veränd. gegen- über Vorj.- monat	insge- samt	Veränd. gegen- über Vorj.- monat		insge- samt	Veränd. gegen- über Vorj.- zeitr.	insge- samt	Veränd. gegen- über Vorj.- zeitr.	
	Anzahl	%	Anzahl	%	Tage	Anzahl	%	Anzahl	%	Tage
	<b>Anhalt-Wittenberg</b>									
Betriebe zusammen	53 549	7,1	121 032	0,4	2,3	360 600	53,9	874 027	36,9	2,4
Deutschland	48 573	2,9	110 670	-3,1	2,3	323 948	46,8	798 532	31,6	2,5
Ausland	4 976	77,9	10 362	61,7	2,1	36 652	166,9	75 495	141,4	2,1
Hotels, Gasthöfe, Pensionen	40 140	8,3	68 592	-0,6	1,7	262 783	56,8	472 845	44,2	1,8
Deutschland	35 733	2,8	61 070	-6,1	1,7	230 065	47,4	415 267	35,4	1,8
Ausland	4 407	92,2	7 522	87,6	1,7	32 718	184,5	57 578	174,2	1,8
Hotels (ohne Hotels garnis)	32 026	11,0	52 838	0,6	1,6	207 226	60,6	362 290	49,6	1,7
Deutschland	28 572	5,7	47 360	-4,4	1,7	180 745	50,3	316 643	39,3	1,8
Ausland	3 454	88,9	5 478	83,6	1,6	26 481	201,3	45 647	204,7	1,7
Hotels garnis	3 960	13,3	7 110	6,6	1,8	27 817	59,6	51 391	41,3	1,8
Deutschland	3 288	5,6	5 994	1,5	1,8	23 245	51,8	44 272	38,2	1,9
Ausland	672	75,5	1 116	46,1	1,7	4 572	115,6	7 119	64,9	1,6
Gasthöfe	892	-4,0	1 409	-14,9	1,6	5 282	28,8	8 633	10,1	1,6
Deutschland	833	-9,6	1 311	-20,4	1,6	4 950	26,0	8 059	6,5	1,6
Ausland	59	637,5	98	**	1,7	332	90,8	574	111,0	1,7
Pensionen	3 262	-13,7	7 235	-11,5	2,2	22 458	32,3	50 531	22,2	2,3
Deutschland	3 040	-17,9	6 405	-19,1	2,1	21 125	27,6	46 293	15,9	2,2
Ausland	222	200,0	830	226,8	3,7	1 333	220,4	4 238	195,9	3,2



**Noch 7. Ankünfte, Übernachtungen und Aufenthaltsdauer der Gäste in Beherbergungsbetrieben (einschl. Camping)  
nach Reisegebieten, Betriebsarten und zusammengefassten Gästegruppen**

Land, Reisegebiet ----- Betriebsart ----- Ständiger Wohnsitz der Gäste Deutschland/Ausland	September 2022					Januar bis September 2022				
	Ankünfte		Übernachtungen		durch- schn. Aufent- halts- dauer	Ankünfte		Übernachtungen		durch- schn. Aufent- halts- dauer
	insge- samt	Veränd. gegen- über Vorj.- monat	insge- samt	Veränd. gegen- über Vorj.- monat		insge- samt	Veränd. gegen- über Vorj.- zeitr.	insge- samt	Veränd. gegen- über Vorj.- zeitr.	
	Anzahl	%	Anzahl	%	Tage	Anzahl	%	Anzahl	%	Tage
	<b>Magdeburg, Elbe-Börde-Heide</b>									
Betriebe zusammen	85 011	13,1	183 315	9,1	2,2	574 502	58,8	1 340 521	36,7	2,3
Deutschland	77 624	10,6	168 439	7,5	2,2	516 125	55,7	1 218 498	37,1	2,4
Ausland	7 387	47,5	14 876	30,2	2,0	58 377	93,4	122 023	33,5	2,1
Hotels, Gasthöfe, Pensionen	71 435	11,2	122 725	5,1	1,7	483 503	61,4	865 445	45,1	1,8
Deutschland	64 671	8,5	111 280	2,3	1,7	431 034	58,2	777 872	43,3	1,8
Ausland	6 764	47,2	11 445	44,0	1,7	52 469	94,5	87 573	62,7	1,7
Hotels (ohne Hotels garnis)	55 362	12,8	93 590	7,0	1,7	368 815	68,0	649 979	52,2	1,8
Deutschland	49 737	9,6	84 382	3,8	1,7	326 413	64,6	582 311	49,4	1,8
Ausland	5 625	51,9	9 208	49,7	1,6	42 402	100,1	67 668	80,7	1,6
Hotels garnis	11 073	7,6	18 241	-0,1	1,6	80 859	52,9	138 634	35,6	1,7
Deutschland	10 180	6,5	16 683	-1,9	1,6	72 577	50,1	124 279	36,9	1,7
Ausland	893	20,7	1 558	24,1	1,7	8 282	82,5	14 355	25,6	1,7
Gasthöfe	1 657	1,2	3 454	-7,9	2,1	11 340	25,9	24 385	22,1	2,2
Deutschland	1 587	-0,9	3 356	-9,1	2,1	10 716	26,0	22 971	23,6	2,1
Ausland	70	94,4	98	69,0	1,4	624	24,6	1 414	1,9	2,3
Pensionen	3 343	4,2	7 440	2,8	2,2	22 489	24,3	52 447	11,1	2,3
Deutschland	3 167	2,5	6 859	1,6	2,2	21 328	23,0	48 311	10,8	2,3
Ausland	176	50,4	581	20,3	3,3	1 161	55,6	4 136	15,9	3,6

**Noch 7. Ankünfte, Übernachtungen und Aufenthaltsdauer der Gäste in Beherbergungsbetrieben (einschl. Camping)  
nach Reisegebieten, Betriebsarten und zusammengefassten Gästegruppen**

Land, Reisegebiet ----- Betriebsart ----- Ständiger Wohnsitz der Gäste Deutschland/Ausland	September 2022					Januar bis September 2022				
	Ankünfte		Übernachtungen		durch- schn. Aufent- halts- dauer	Ankünfte		Übernachtungen		durch- schn. Aufent- halts- dauer
	insge- samt	Veränd. gegen- über Vorj.- monat	insge- samt	Veränd. gegen- über Vorj.- monat		insge- samt	Veränd. gegen- über Vorj.- zeitr.	insge- samt	Veränd. gegen- über Vorj.- zeitr.	
	Anzahl	%	Anzahl	%	Tage	Anzahl	%	Anzahl	%	Tage
<b>Magdeburg, Elbe-Börde-Heide</b>										
Ferienunterkünfte u. ähnliche										
Beherbergungsstätten	5 238	35,3	15 770	20,7	3,0	29 805	90,8	110 776	37,8	3,7
Deutschland	5 058	36,6	13 191	30,4	2,6	28 020	98,3	85 836	79,7	3,1
Ausland	180	7,8	2 579	-12,5	14,3	1 785	20,0	24 940	-23,5	14,0
Erholungs- und Ferienheime	.	.	.	.	.	.	.	.	.	.
Deutschland	.	.	.	.	.	.	.	.	.	.
Ausland	.	.	.	.	.	.	.	.	.	.
Ferienzentren	.	.	.	.	.	.	.	.	.	.
Deutschland	.	.	.	.	.	.	.	.	.	.
Ausland	.	.	.	.	.	.	.	.	.	.
Ferienhäuser, -wohnungen	357	-41,1	3 353	-28,5	9,4	3 026	-17,6	30 936	-23,6	10,2
Deutschland	250	-47,1	1 015	-44,8	4,1	2 107	-14,8	9 438	-10,5	4,5
Ausland	107	-19,5	2 338	-18,0	21,9	919	-23,5	21 498	-28,2	23,4
Jugendherbergen, Hütten	2 700	59,1	5 972	52,9	2,2	14 917	106,5	38 358	107,3	2,6
Deutschland	2 673	58,6	5 904	52,5	2,2	14 379	103,8	36 546	106,2	2,5
Ausland	27	125,0	68	100,0	2,5	538	218,3	1 812	132,3	3,4
Campingplätze	6 431	22,9	18 869	53,9	2,9	46 872	33,5	144 473	46,3	3,1
Deutschland	6 010	20,6	18 071	54,1	3,0	42 779	28,0	135 038	43,9	3,2
Ausland	421	71,1	798	50,3	1,9	4 093	140,8	9 435	92,9	2,3
Sonstige tourismusrelevante										
Unterkünfte	1 907	2,5	25 951	-0,4	13,6	14 322	24,2	219 827	7,4	15,3
Deutschland	1 885	1,3	25 897	-0,6	13,7	14 292	24,2	219 752	7,4	15,4
Ausland	22	-	54	-	2,5	30	3,4	75	92,3	2,5
Vorsorge- u. Reha-Kliniken	926	-6,6	23 428	-3,1	25,3	8 754	2,4	205 268	3,7	23,4
Deutschland	926	-6,6	23 428	-3,1	25,3	8 754	2,4	205 268	3,7	23,4
Ausland	-	-	-	-	-	-	-	-	-	-
Schulungsheime	981	12,9	2 523	34,5	2,6	5 568	86,2	14 559	118,9	2,6
Deutschland	959	10,4	2 469	31,6	2,6	5 538	87,0	14 484	119,1	2,6
Ausland	22	-	54	-	2,5	30	3,4	75	92,3	2,5

**Noch 7. Ankünfte, Übernachtungen und Aufenthaltsdauer der Gäste in Beherbergungsbetrieben (einschl. Camping)  
nach Reisegebieten, Betriebsarten und zusammengefassten Gästegruppen**

Land, Reisegebiet ----- Betriebsart ----- Ständiger Wohnsitz der Gäste Deutschland/Ausland	September 2022					Januar bis September 2022				
	Ankünfte		Übernachtungen		durch- schn. Aufent- halts- dauer	Ankünfte		Übernachtungen		durch- schn. Aufent- halts- dauer
	insge- samt	Veränd. gegen- über Vorj.- monat	insge- samt	Veränd. gegen- über Vorj.- monat		insge- samt	Veränd. gegen- über Vorj.- zeitr.	insge- samt	Veränd. gegen- über Vorj.- zeitr.	
	Anzahl	%	Anzahl	%	Tage	Anzahl	%	Anzahl	%	Tage
	<b>Altmark</b>									
Betriebe zusammen	26 654	4,9	65 070	1,7	2,4	187 938	50,4	501 305	37,9	2,7
Deutschland	25 758	4,2	61 608	-	2,4	181 280	50,2	475 786	39,0	2,6
Ausland	896	27,3	3 462	44,7	3,9	6 658	55,3	25 519	20,3	3,8
Hotels, Gasthöfe, Pensionen	16 609	0,3	31 902	-0,4	1,9	116 869	42,7	226 280	31,9	1,9
Deutschland	15 906	-0,6	30 080	-2,5	1,9	111 726	42,3	213 924	33,3	1,9
Ausland	703	26,4	1 822	57,1	2,6	5 143	53,2	12 356	11,2	2,4
Hotels (ohne Hotels garnis)	10 832	0,1	20 032	-1,5	1,8	74 104	36,4	139 357	32,8	1,9
Deutschland	10 438	-0,3	19 315	-1,6	1,9	71 367	35,7	134 489	33,5	1,9
Ausland	394	13,2	717	3,0	1,8	2 737	57,5	4 868	15,6	1,8
Hotels garnis	1 255	11,3	2 318	20,7	1,8	9 203	94,7	15 786	60,9	1,7
Deutschland	1 189	9,0	2 204	17,9	1,9	8 696	94,3	14 758	64,6	1,7
Ausland	66	78,4	114	119,2	1,7	507	102,0	1 028	21,8	2,0
Gasthöfe	1 454	12,7	2 859	12,5	2,0	10 178	61,7	20 222	63,7	2,0
Deutschland	1 377	9,9	2 637	6,8	1,9	9 615	58,8	18 992	59,5	2,0
Ausland	77	108,1	222	212,7	2,9	563	133,6	1 230	178,3	2,2
Pensionen	3 068	-7,8	6 693	-7,4	2,2	23 384	41,5	50 915	14,5	2,2
Deutschland	2 902	-9,2	5 924	-14,0	2,0	22 048	43,1	45 685	17,6	2,1
Ausland	166	23,9	769	125,5	4,6	1 336	18,4	5 230	-6,8	3,9





**8. Ankünfte, Übernachtungen und Aufenthaltsdauer der Gäste in Beherbergungsbetrieben (einschl. Camping)  
nach Reisegebieten und Herkunftsländern**

Land Reisegebiet ----- Herkunftsland	September 2022					Januar bis September 2022				
	Ankünfte		Übernachtungen		durch- schn. Aufent- halts- dauer	Ankünfte		Übernachtungen		durch- schn. Aufent- halts- dauer
	insge- sammt	Veränd. gegen- über Vorj.- monat	insge- sammt	Veränd. gegen- über Vorj.- monat		insge- sammt	Veränd. gegen- über Vorj.- zeitr.	insge- sammt	Veränd. gegen- über Vorj.- zeitr.	
	Anzahl	%	Anzahl	%	Tage	Anzahl	%	Anzahl	%	Tage
<b>Insgesamt</b>	<b>353 189</b>	<b>0,4</b>	<b>834 323</b>	<b>-3,2</b>	<b>2,4</b>	<b>2 410 675</b>	<b>60,9</b>	<b>6 116 237</b>	<b>46,6</b>	<b>2,5</b>
	<b>Sachsen-Anhalt</b>									
Deutschland	330 020	-1,6	782 618	-5,0	2,4	2 227 578	58,1	5 687 861	45,0	2,6
Ausland	23 169	41,2	51 705	36,9	2,2	183 097	105,0	428 376	70,3	2,3
Europa	20 526	36,5	46 722	32,9	2,3	168 412	100,8	399 794	66,8	2,4
Belgien	531	8,8	1 042	17,9	2,0	4 631	67,5	9 095	74,4	2,0
Bulgarien	67	3,1	545	45,3	8,1	740	42,9	5 528	67,2	7,5
Dänemark	2 014	32,0	3 920	42,4	1,9	24 988	135,8	46 749	145,4	1,9
Estland	55	83,3	66	-13,2	1,2	397	205,4	1 051	391,1	2,6
Finnland	183	25,3	290	18,9	1,6	1 228	198,8	2 216	34,7	1,8
Frankreich	634	57,3	1 106	41,3	1,7	4 389	91,2	7 295	44,4	1,7
Griechenland	41	241,7	54	350,0	1,3	331	136,4	541	65,4	1,6
Irland	61	41,9	104	62,5	1,7	1 154	150,9	3 928	184,2	3,4
Island	19	533,3	44	780,0	2,3	71	195,8	142	317,6	2,0
Italien	582	54,8	1 120	40,7	1,9	4 659	90,3	9 199	37,7	2,0
Kroatien	73	92,1	321	-23,0	4,4	520	117,6	2 179	63,0	4,2
Lettland	117	588,2	222	**	1,9	679	221,8	1 353	349,5	2,0
Litauen	329	363,4	695	161,3	2,1	2 129	168,1	4 418	44,0	2,1
Luxemburg	91	51,7	172	28,4	1,9	760	93,9	1 343	47,7	1,8
Malta	7	75,0	10	150,0	1,4	113	527,8	246	272,7	2,2
Niederlande	3 299	9,3	6 691	3,1	2,0	26 848	69,2	58 349	63,7	2,2
Norwegen	570	44,7	879	54,2	1,5	3 240	203,4	4 517	194,5	1,4
Österreich	1 371	-3,9	2 749	-10,1	2,0	11 181	58,1	21 780	37,5	1,9
Polen	2 795	64,7	8 779	24,1	3,1	18 978	51,5	65 644	5,2	3,5
Portugal	85	49,1	232	132,0	2,7	695	-14,2	3 254	-64,4	4,7
Rumänien	221	-3,1	1 660	60,9	7,5	1 905	47,1	10 644	28,0	5,6
Russische Föderation	129	134,5	237	157,6	1,8	659	45,2	1 112	36,4	1,7
Schweden	1 654	113,1	2 231	87,5	1,3	10 185	259,3	14 009	253,4	1,4
Schweiz	1 313	-5,7	2 541	-7,6	1,9	10 054	80,4	18 688	78,1	1,9
Slowakei	272	15,7	1 219	81,1	4,5	2 272	7,0	9 906	7,9	4,4
Slowenien	99	47,8	479	1,9	4,8	707	11,9	3 777	-35,0	5,3
Spanien	912	41,0	1 813	84,1	2,0	6 489	108,9	10 499	109,4	1,6
Tschechische Republik	661	30,9	1 466	25,1	2,2	5 370	104,5	12 472	83,9	2,3
Türkei	97	177,1	335	509,1	3,5	517	154,7	1 495	203,2	2,9
Ukraine	574	468,3	1 926	952,5	3,4	9 269	**	38 616	**	4,2
Ungarn	260	25,0	565	-1,2	2,2	1 693	85,6	5 679	157,1	3,4
Vereinigtes Königreich	1 003	106,0	2 380	130,4	2,4	6 877	249,1	13 851	172,4	2,0
Zypern	6	50,0	13	30,0	2,2	48	166,7	113	151,1	2,4
Sonstige europäische Länder	401	-4,5	816	0,1	2,0	4 636	68,5	10 106	45,9	2,2

**Noch 8. Ankünfte, Übernachtungen und Aufenthaltsdauer der Gäste in Beherbergungsbetrieben (einschl. Camping)  
nach Reisegebieten und Herkunftsländern**

Land Reisegebiet ----- Herkunftsland	September 2022					Januar bis September 2022				
	Ankünfte		Übernachtungen		durch- schn. Aufent- halts- dauer	Ankünfte		Übernachtungen		durch- schn. Aufent- halts- dauer
	insge- samt	Veränd. gegen- über Vorj.- monat	insge- samt	Veränd. gegen- über Vorj.- monat		insge- samt	Veränd. gegen- über Vorj.- zeitr.	insge- samt	Veränd. gegen- über Vorj.- zeitr.	
	Anzahl	%	Anzahl	%	Tage	Anzahl	%	Anzahl	%	Tage
	<b>Sachsen-Anhalt</b>									
Afrika	83	196,4	197	418,4	2,4	508	229,9	968	171,9	1,9
Südafrika	12	200,0	27	350,0	2,3	91	250,0	162	141,8	1,8
Sonstige afrikanische Länder	71	195,8	170	431,3	2,4	417	225,8	806	178,9	1,9
Asien	449	114,8	1 048	144,3	2,3	3 147	234,4	6 331	123,9	2,0
Arabische Golfstaaten	54	8,0	132	25,7	2,4	264	103,1	608	90,6	2,3
China (einschl. Hongkong)	41	51,9	122	281,3	3,0	226	101,8	806	151,9	3,6
Indien	56	600,0	127	119,0	2,3	234	203,9	527	-50,0	2,3
Israel	66	214,3	136	166,7	2,1	401	208,5	767	170,1	1,9
Japan	67	415,4	188	337,2	2,8	239	312,1	509	178,1	2,1
Korea, Republik	26	44,4	30	57,9	1,2	636	259,3	826	310,9	1,3
Taiwan	3	50,0	7	-12,5	2,3	33	230,0	52	116,7	1,6
Sonstige asiatische Länder	136	94,3	306	170,8	2,3	1 114	351,0	2 236	404,7	2,0
Amerika	1 591	222,1	2 820	186,3	1,8	7 496	344,1	13 810	292,4	1,8
Kanada	112	187,2	262	336,7	2,3	470	562,0	953	622,0	2,0
Vereinigte Staaten	1 272	275,2	2 152	229,6	1,7	5 927	375,3	10 566	312,6	1,8
Sonstige nordamerik. Länder	10	400,0	21	950,0	2,1	20	233,3	41	241,7	2,1
Mittelamerika/Karibik	67	235,0	139	504,3	2,1	398	246,1	772	246,2	1,9
Brasilien	90	592,3	159	695,0	1,8	339	792,1	723	815,2	2,1
Sonstige südamerik. Länder	40	-50,6	87	-61,7	2,2	342	62,1	755	47,5	2,2
Australien, Ozeanien	90	800,0	207	**	2,3	636	**	1 257	**	2,0
Australien	68	**	169	**	2,5	506	**	997	**	2,0
Neuseeland, Ozeanien	22	340,0	38	280,0	1,7	130	664,7	260	584,2	2,0
Ohne Angaben	430	-32,5	711	-37,2	1,7	2 898	11,7	6 216	21,5	2,1

**Noch 8. Ankünfte, Übernachtungen und Aufenthaltsdauer der Gäste in Beherbergungsbetrieben (einschl. Camping)  
nach Reisegebieten und Herkunftsländern**

Land Reisegebiet ----- Herkunftsland	September 2022					Januar bis September 2022				
	Ankünfte		Übernachtungen		durch- schn. Aufent- halts- dauer	Ankünfte		Übernachtungen		durch- schn. Aufent- halts- dauer
	insge- samt	Veränd. gegen- über Vorj.- monat	insge- samt	Veränd. gegen- über Vorj.- monat		insge- samt	Veränd. gegen- über Vorj.- zeitr.	insge- samt	Veränd. gegen- über Vorj.- zeitr.	
	Anzahl	%	Anzahl	%	Tage	Anzahl	%	Anzahl	%	Tage
	<b>Harz und Harzvorland</b>									
Zusammen	111597	-8,7	296852	-13,6	2,7	776723	73,9	2211474	62,9	2,8
Deutschland	107 139	-9,9	285 865	-14,6	2,7	743 215	72,7	2 120 303	61,9	2,9
Ausland	4 458	35,0	10 987	25,0	2,5	33 508	107,4	91 171	91,9	2,7
Europa	3 951	33,2	9 961	22,7	2,5	30 842	106,6	85 362	90,0	2,8
Belgien	169	87,8	421	95,8	2,5	1 203	96,9	2 968	97,2	2,5
Bulgarien	4	-20,0	8	-11,1	2,0	48	128,6	366	161,4	7,6
Dänemark	766	41,1	2 150	60,6	2,8	8 684	133,7	24 895	152,0	2,9
Estland	19	533,3	19	533,3	1,0	101	741,7	168	**	1,7
Finnland	45	150,0	90	373,7	2,0	230	434,9	425	672,7	1,8
Frankreich	67	168,0	102	142,9	1,5	500	143,9	908	96,5	1,8
Griechenland	2	-	4	-	2,0	21	425,0	33	371,4	1,6
Irland	12	100,0	35	483,3	2,9	98	345,5	163	425,8	1,7
Island	4	100,0	20	400,0	5,0	13	30,0	35	75,0	2,7
Italien	64	12,3	116	-38,6	1,8	662	222,9	1 605	248,2	2,4
Kroatien	3	200,0	3	200,0	1,0	32	700,0	80	**	2,5
Lettland	3	-	7	-	2,3	68	385,7	240	**	3,5
Litauen	11	10,0	16	-86,7	1,5	138	206,7	419	61,2	3,0
Luxemburg	13	116,7	54	134,8	4,2	117	64,8	335	120,4	2,9
Malta	-	-	-	-	-	63	**	166	315,0	2,6
Niederlande	993	7,0	2 554	-9,5	2,6	7 802	70,8	24 923	79,2	3,2
Norwegen	132	144,4	208	43,4	1,6	575	325,9	974	222,5	1,7
Österreich	280	-19,8	701	-25,1	2,5	1 798	50,3	4 359	47,0	2,4
Polen	140	-14,1	449	-12,1	3,2	1 359	49,7	4 242	-11,9	3,1
Portugal	12	500,0	16	700,0	1,3	66	560,0	155	474,1	2,3
Rumänien	9	125,0	31	342,9	3,4	138	165,4	438	18,1	3,2
Russische Föderation	8	14,3	20	185,7	2,5	74	64,4	126	17,8	1,7
Schweden	243	122,9	430	125,1	1,8	1 237	424,2	2 199	428,6	1,8
Schweiz	289	-4,9	627	-23,2	2,2	2 161	101,2	4 920	91,5	2,3
Slowakei	29	45,0	64	166,7	2,2	295	-44,7	784	-53,7	2,7
Slowenien	5	-75,0	8	-94,2	1,6	47	-66,7	124	-94,0	2,6
Spanien	83	219,2	308	492,3	3,7	386	221,7	1 388	440,1	3,6
Tschechische Republik	69	-36,7	146	-31,5	2,1	624	85,2	1 803	119,6	2,9
Türkei	2	100,0	2	-33,3	1,0	36	350,0	62	463,6	1,7
Ukraine	13	225,0	15	275,0	1,2	367	**	943	**	2,6
Ungarn	17	30,8	39	-54,7	2,3	196	73,5	542	10,4	2,8
Vereinigtes Königreich	384	611,1	1 200	**	3,1	1 483	782,7	4 054	**	2,7
Zypern	-	-100,0	2	-75,0	-	13	225,0	38	171,4	2,9
Sonstige europäische Länder	61	96,8	96	6,7	1,6	207	-24,5	482	-32,1	2,3

**Noch 8. Ankünfte, Übernachtungen und Aufenthaltsdauer der Gäste in Beherbergungsbetrieben (einschl. Camping)  
nach Reisegebieten und Herkunftsländern**

Land Reisegebiet ----- Herkunftsland	September 2022					Januar bis September 2022				
	Ankünfte		Übernachtungen		durch- schn. Aufent- halts- dauer	Ankünfte		Übernachtungen		durch- schn. Aufent- halts- dauer
	insge- samt	Veränd. gegen- über Vorj.- monat	insge- samt	Veränd. gegen- über Vorj.- monat		insge- samt	Veränd. gegen- über Vorj.- zeitr.	insge- samt	Veränd. gegen- über Vorj.- zeitr.	
	Anzahl	%	Anzahl	%	Tage	Anzahl	%	Anzahl	%	Tage
	<b>Harz und Harzvorland</b>									
Afrika	7	133,3	23	360,0	3,3	57	159,1	230	342,3	4,0
Südafrika	4	100,0	15	275,0	3,8	13	18,2	27	-28,9	2,1
Sonstige afrikanische Länder	3	200,0	8	700,0	2,7	44	300,0	203	**	4,6
Asien	57	72,7	143	146,6	2,5	474	374,0	1 366	550,5	2,9
Arabische Golfstaaten	4	-20,0	6	-60,0	1,5	18	63,6	33	-15,4	1,8
China (einschl. Hongkong)	10	900,0	71	**	7,1	55	189,5	529	**	9,6
Indien	10	-	20	-	2,0	41	**	107	224,2	2,6
Israel	14	-	18	-	1,3	141	**	281	**	2,0
Japan	7	-	11	-	1,6	74	**	139	**	1,9
Korea, Republik	2	-	2	100,0	1,0	19	850,0	44	**	2,3
Taiwan	-	-	-	-	-	8	60,0	18	50,0	2,3
Sonstige asiatische Länder	10	-63,0	15	-62,5	1,5	118	168,2	215	207,1	1,8
Amerika	244	84,8	481	69,4	2,0	1 259	182,3	2 480	171,0	2,0
Kanada	13	225,0	17	183,3	1,3	78	254,5	161	192,7	2,1
Vereinigte Staaten	185	153,4	363	131,2	2,0	965	232,8	1 885	208,0	2,0
Sonstige nordamerik. Länder	4	100,0	12	500,0	3,0	9	50,0	21	75,0	2,3
Mittelamerika/Karibik	11	450,0	24	**	2,2	53	562,5	96	966,7	1,8
Brasilien	16	700,0	32	**	2,0	82	811,1	166	**	2,0
Sonstige südamerik. Länder	15	-69,4	33	-71,3	2,2	72	-35,1	151	-30,4	2,1
Australien, Ozeanien	37	**	86	975,0	2,3	195	**	438	**	2,2
Australien	29	-	65	-	2,2	149	**	311	**	2,1
Neuseeland, Ozeanien	8	166,7	21	162,5	2,6	46	666,7	127	**	2,8
Ohne Angaben	162	-1,8	293	-7,0	1,8	681	4,6	1 295	-5,9	1,9

**Noch 8. Ankünfte, Übernachtungen und Aufenthaltsdauer der Gäste in Beherbergungsbetrieben (einschl. Camping)  
nach Reisegebieten und Herkunftsländern**

Land Reisegebiet ----- Herkunftsland	September 2022					Januar bis September 2022				
	Ankünfte		Übernachtungen		durch- schn. Aufent- halts- dauer	Ankünfte		Übernachtungen		durch- schn. Aufent- halts- dauer
	insge- samt	Veränd. gegen- über Vorj.- monat	insge- samt	Veränd. gegen- über Vorj.- monat		insge- samt	Veränd. gegen- über Vorj.- zeitr.	insge- samt	Veränd. gegen- über Vorj.- zeitr.	
	Anzahl	%	Anzahl	%	Tage	Anzahl	%	Anzahl	%	Tage
	<b>Halle, Saale, Unstrut</b>									
Zusammen	76 378	-3,2	168 054	1,4	2,2	510 912	54,4	1 188 910	42,7	2,3
Deutschland	70 926	-4,5	156 036	-0,6	2,2	463 010	51,3	1 074 742	39,0	2,3
Ausland	5 452	18,5	12 018	37,5	2,2	47 902	92,1	114 168	89,7	2,4
Europa	4 895	18,7	10 955	37,5	2,2	43 937	88,7	105 558	86,3	2,4
Belgien	88	-38,9	171	-38,9	1,9	990	87,1	1 775	53,0	1,8
Bulgarien	13	-45,8	83	137,1	6,4	203	61,1	654	28,0	3,2
Dänemark	528	31,0	641	30,3	1,2	7 321	113,9	8 428	116,4	1,2
Estland	4	-73,3	4	-92,6	1,0	40	5,3	80	3,9	2,0
Finnland	37	-22,9	47	-53,5	1,3	330	217,3	565	26,4	1,7
Frankreich	161	-8,5	339	-3,4	2,1	1 096	68,4	1 927	0,8	1,8
Griechenland	18	350,0	27	575,0	1,5	117	125,0	193	16,3	1,6
Irland	16	33,3	24	-7,7	1,5	178	394,4	295	63,9	1,7
Island	6	500,0	7	600,0	1,2	10	400,0	11	450,0	1,1
Italien	266	35,7	580	69,6	2,2	1 964	62,0	3 989	26,1	2,0
Kroatien	26	30,0	228	58,3	8,8	210	107,9	947	56,3	4,5
Lettland	39	680,0	57	**	1,5	131	204,7	303	506,0	2,3
Litauen	14	-12,5	16	-55,6	1,1	116	-20,5	275	-61,8	2,4
Luxemburg	33	50,0	40	-11,1	1,2	186	124,1	296	58,3	1,6
Malta	-	-	-	-	-	5	150,0	10	400,0	2,0
Niederlande	436	-20,6	829	-11,3	1,9	4 113	48,8	7 894	45,5	1,9
Norwegen	136	37,4	295	109,2	2,2	921	186,9	1 188	180,2	1,3
Österreich	380	9,2	649	-4,7	1,7	3 105	61,1	5 934	30,9	1,9
Polen	659	40,8	1 862	64,6	2,8	4 967	36,3	14 171	13,1	2,9
Portugal	22	10,0	67	191,3	3,0	198	90,4	548	1,1	2,8
Rumänien	82	26,2	361	58,3	4,4	619	5,8	1 997	-25,8	3,2
Russische Föderation	55	587,5	87	987,5	1,6	260	205,9	426	195,8	1,6
Schweden	426	64,5	598	39,1	1,4	3 622	212,8	4 846	233,3	1,3
Schweiz	323	-3,3	599	-0,7	1,9	2 262	55,6	3 968	57,8	1,8
Slowakei	72	-35,1	328	-3,2	4,6	879	-9,2	4 587	2,4	5,2
Slowenien	22	-4,3	77	-37,4	3,5	189	2,7	1 015	30,1	5,4
Spanien	93	10,7	189	27,7	2,0	1 220	177,9	1 791	93,4	1,5
Tschechische Republik	219	40,4	299	-0,3	1,4	1 874	174,4	3 986	102,2	2,1
Türkei	31	244,4	64	220,0	2,1	172	87,0	361	95,1	2,1
Ukraine	222	**	1 333	**	6,0	1 997	997,3	23 783	**	11,9
Ungarn	84	1,2	282	22,1	3,4	459	38,3	1 680	123,7	3,7
Vereinigtes Königreich	147	40,0	346	103,5	2,4	1 251	104,1	2 123	129,3	1,7
Zypern	3	-	5	-	1,7	16	700,0	33	371,4	2,1
Sonstige europäische Länder	234	-21,7	421	-13,0	1,8	2 916	142,8	5 479	113,9	1,9

**Noch 8. Ankünfte, Übernachtungen und Aufenthaltsdauer der Gäste in Beherbergungsbetrieben (einschl. Camping)  
nach Reisegebieten und Herkunftsländern**

Land Reisegebiet ----- Herkunftsland	September 2022					Januar bis September 2022				
	Ankünfte		Übernachtungen		durch- schn. Aufent- halts- dauer	Ankünfte		Übernachtungen		durch- schn. Aufent- halts- dauer
	insge- samt	Veränd. gegen- über Vorj.- monat	insge- samt	Veränd. gegen- über Vorj.- monat		insge- samt	Veränd. gegen- über Vorj.- zeitr.	insge- samt	Veränd. gegen- über Vorj.- zeitr.	
	Anzahl	%	Anzahl	%	Tage	Anzahl	%	Anzahl	%	Tage
	<b>Halle, Saale, Unstrut</b>									
Afrika	22	46,7	62	287,5	2,8	202	260,7	321	181,6	1,6
Südafrika	-	-	-	-	-	4	-	6	-50,0	1,5
Sonstige afrikanische Länder	22	46,7	62	287,5	2,8	198	280,8	315	208,8	1,6
Asien	133	101,5	293	152,6	2,2	896	214,4	1 703	154,2	1,9
Arabische Golfstaaten	17	30,8	43	79,2	2,5	107	127,7	224	180,0	2,1
China (einschl. Hongkong)	15	36,4	24	71,4	1,6	72	22,0	102	-59,5	1,4
Indien	14	**	43	**	3,1	84	950,0	161	292,7	1,9
Israel	6	200,0	11	450,0	1,8	64	120,7	108	111,8	1,7
Japan	17	750,0	66	230,0	3,9	52	766,7	136	385,7	2,6
Korea, Republik	19	46,2	21	61,5	1,1	100	376,2	124	439,1	1,2
Taiwan	1	-50,0	3	-62,5	3,0	4	33,3	6	-33,3	1,5
Sonstige asiatische Länder	44	100,0	82	141,2	1,9	413	268,8	842	352,7	2,0
Amerika	321	191,8	581	147,2	1,8	1 686	247,6	3 293	179,1	2,0
Kanada	13	44,4	22	100,0	1,7	88	633,3	196	**	2,2
Vereinigte Staaten	221	157,0	389	100,5	1,8	1 225	234,7	2 367	162,7	1,9
Sonstige nordamerik. Länder	-	-	-	-	-	3	-	9	-	3,0
Mittelamerika/Karibik	34	**	52	**	1,5	132	164,0	240	155,3	1,8
Brasilien	42	**	88	**	2,1	117	680,0	228	385,1	1,9
Sonstige südamerik. Länder	11	-8,3	30	20,0	2,7	121	188,1	253	104,0	2,1
Australien, Ozeanien	16	300,0	26	420,0	1,6	142	688,9	260	622,2	1,8
Australien	15	400,0	25	525,0	1,7	115	666,7	219	655,2	1,9
Neuseeland, Ozeanien	1	-	1	-	1,0	27	800,0	41	485,7	1,5
Ohne Angaben	65	-76,8	101	-74,8	1,6	1 039	28,9	3 033	98,4	2,9

**Noch 8. Ankünfte, Übernachtungen und Aufenthaltsdauer der Gäste in Beherbergungsbetrieben (einschl. Camping)  
nach Reisegebieten und Herkunftsländern**

Land Reisegebiet ----- Herkunftsland	September 2022					Januar bis September 2022				
	Ankünfte		Übernachtungen		durch- schn. Aufent- halts- dauer	Ankünfte		Übernachtungen		durch- schn. Aufent- halts- dauer
	insge- sammt	Veränd. gegen- über Vorj.- monat	insge- sammt	Veränd. gegen- über Vorj.- monat		insge- sammt	Veränd. gegen- über Vorj.- zeitr.	insge- sammt	Veränd. gegen- über Vorj.- zeitr.	
	Anzahl	%	Anzahl	%	Tage	Anzahl	%	Anzahl	%	Tage
	<b>Anhalt-Wittenberg</b>									
Zusammen	53 549	7,1	121 032	0,4	2,3	360 600	53,9	874 027	36,9	2,4
Deutschland	48 573	2,9	110 670	-3,1	2,3	323 948	46,8	798 532	31,6	2,5
Ausland	4 976	77,9	10 362	61,7	2,1	36 652	166,9	75 495	141,4	2,1
Europa	4 025	57,4	8 945	52,5	2,2	32 067	150,3	68 516	132,2	2,1
Belgien	78	50,0	172	107,2	2,2	581	63,7	1 571	157,1	2,7
Bulgarien	7	16,7	7	16,7	1,0	180	17,6	243	-49,3	1,4
Dänemark	240	14,8	332	8,9	1,4	2 747	154,6	3 898	156,6	1,4
Estland	2	-	3	50,0	1,5	45	164,7	57	103,6	1,3
Finnland	28	-6,7	32	-	1,1	218	162,7	341	224,8	1,6
Frankreich	151	93,6	282	80,8	1,9	1 077	218,6	1 775	229,3	1,6
Griechenland	13	**	14	**	1,1	57	137,5	82	115,8	1,4
Irland	10	150,0	10	150,0	1,0	118	210,5	189	263,5	1,6
Island	5	-	9	-	1,8	26	420,0	40	700,0	1,5
Italien	112	211,1	202	132,2	1,8	866	106,2	1 350	46,9	1,6
Kroatien	4	100,0	5	-80,0	1,3	60	20,0	123	-44,6	2,1
Lettland	8	100,0	10	150,0	1,3	66	266,7	112	314,8	1,7
Litauen	65	441,7	65	441,7	1,0	172	109,8	228	-1,3	1,3
Luxemburg	12	-	17	-29,2	1,4	148	124,2	217	99,1	1,5
Malta	-	-	3	-	-	3	-	8	-	2,7
Niederlande	436	1,6	801	-14,4	1,8	3 349	47,7	6 832	42,3	2,0
Norwegen	34	-59,5	53	-50,9	1,6	434	166,3	632	198,1	1,5
Österreich	285	-	490	-13,4	1,7	2 372	57,0	4 125	57,4	1,7
Polen	709	173,7	2 780	114,7	3,9	3 828	132,7	15 694	155,7	4,1
Portugal	18	38,5	41	70,8	2,3	91	175,8	149	204,1	1,6
Rumänien	47	-47,2	414	17,6	8,8	382	57,9	2 089	-8,1	5,5
Russische Föderation	19	-20,8	25	-51,9	1,3	87	-57,6	131	-54,4	1,5
Schweden	558	105,1	703	81,7	1,3	3 127	292,3	3 985	294,6	1,3
Schweiz	306	-11,8	536	-13,5	1,8	2 755	93,2	4 312	98,7	1,6
Slowakei	100	194,1	182	19,7	1,8	508	200,6	772	79,1	1,5
Slowenien	48	585,7	221	481,6	4,6	150	32,7	444	-42,8	3,0
Spanien	134	204,5	235	205,2	1,8	469	55,3	826	48,8	1,8
Tschechische Republik	161	117,6	513	171,4	3,2	988	49,9	2 431	38,2	2,5
Türkei	5	-66,7	12	-29,4	2,4	45	114,3	163	503,7	3,6
Ukraine	220	**	384	753,3	1,7	5 306	**	11 183	**	2,1
Ungarn	84	281,8	106	96,3	1,3	352	203,4	1 796	920,5	5,1
Vereinigtes Königreich	80	37,9	179	6,5	2,2	896	463,5	1 566	79,2	1,7
Zypern	-	-	-	-	-	1	-75,0	2	-50,0	2,0
Sonstige europäische Länder	46	35,3	107	132,6	2,3	563	333,1	1 150	307,8	2,0



**Noch 8. Ankünfte, Übernachtungen und Aufenthaltsdauer der Gäste in Beherbergungsbetrieben (einschl. Camping)  
nach Reisegebieten und Herkunftsländern**

Land Reisegebiet ----- Herkunftsland	September 2022					Januar bis September 2022				
	Ankünfte		Übernachtungen		durch- schn. Aufent- halts- dauer	Ankünfte		Übernachtungen		durch- schn. Aufent- halts- dauer
	insge- samt	Veränd. gegen- über Vorj.- monat	insge- samt	Veränd. gegen- über Vorj.- monat		insge- samt	Veränd. gegen- über Vorj.- zeitr.	insge- samt	Veränd. gegen- über Vorj.- zeitr.	
	Anzahl	%	Anzahl	%	Tage	Anzahl	%	Anzahl	%	Tage
	<b>Anhalt-Wittenberg</b>									
Afrika	31	**	35	**	1,1	95	763,6	116	510,5	1,2
Südafrika	7	250,0	11	450,0	1,6	45	800,0	59	**	1,3
Sonstige afrikanische Länder	24	-	24	-	1,0	50	733,3	57	307,1	1,1
Asien	77	165,5	134	59,5	1,7	933	320,3	1 396	225,4	1,5
Arabische Golfstaaten	17	6,3	39	-7,1	2,3	34	61,9	64	-9,9	1,9
China (einschl. Hongkong)	2	-33,3	6	100,0	3,0	20	233,3	57	612,5	2,9
Indien	3	200,0	7	-70,8	2,3	13	-31,6	40	-65,8	3,1
Israel	15	**	16	700,0	1,1	44	633,3	77	208,0	1,8
Japan	12	**	21	**	1,8	39	**	65	**	1,7
Korea, Republik	3	50,0	4	100,0	1,3	502	251,0	633	308,4	1,3
Taiwan	-	-	-	-	-	1	-	1	-	1,0
Sonstige asiatische Länder	25	400,0	41	310,0	1,6	280	**	459	818,0	1,6
Amerika	720	612,9	1 037	408,3	1,4	2 827	**	4 319	987,9	1,5
Kanada	53	341,7	112	600,0	2,1	131	835,7	221	**	1,7
Vereinigte Staaten	641	778,1	868	641,9	1,4	2 546	**	3 784	**	1,5
Sonstige nordamerik. Länder	6	-	9	-	1,5	6	-	9	-	1,5
Mittelamerika/Karibik	8	60,0	26	420,0	3,3	51	466,7	101	818,2	2,0
Brasilien	2	-	2	-75,0	1,0	25	525,0	52	420,0	2,1
Sonstige südamerik. Länder	10	11,1	20	-65,5	2,0	68	240,0	152	92,4	2,2
Australien, Ozeanien	6	200,0	37	825,0	6,2	119	**	188	**	1,6
Australien	5	150,0	36	800,0	7,2	107	**	172	**	1,6
Neuseeland, Ozeanien	1	-	1	-	1,0	12	300,0	16	100,0	1,3
Ohne Angaben	117	10,4	174	-30,1	1,5	611	36,1	960	6,0	1,6

**Noch 8. Ankünfte, Übernachtungen und Aufenthaltsdauer der Gäste in Beherbergungsbetrieben (einschl. Camping)  
nach Reisegebieten und Herkunftsländern**

Land Reisegebiet ----- Herkunftsland	September 2022					Januar bis September 2022				
	Ankünfte		Übernachtungen		durch- schn. Aufent- halts- dauer	Ankünfte		Übernachtungen		durch- schn. Aufent- halts- dauer
	insge- samt	Veränd. gegen- über Vorj.- monat	insge- samt	Veränd. gegen- über Vorj.- monat		insge- samt	Veränd. gegen- über Vorj.- zeitr.	insge- samt	Veränd. gegen- über Vorj.- zeitr.	
	Anzahl	%	Anzahl	%	Tage	Anzahl	%	Anzahl	%	Tage
	<b>Magdeburg, Börde-Elbe-Heide</b>									
Zusammen	85 011	13,1	183 315	9,1	2,2	574 502	58,8	1 340 521	36,7	2,3
Deutschland	77 624	10,6	168 439	7,5	2,2	516 125	55,7	1 218 498	37,1	2,4
Ausland	7 387	47,5	14 876	30,2	2,0	58 377	93,4	122 023	33,5	2,1
Europa	6 845	44,9	13 559	24,4	2,0	55 301	91,3	115 540	31,3	2,1
Belgien	180	-2,7	257	-5,2	1,4	1 709	42,8	2 541	40,8	1,5
Bulgarien	29	61,1	85	129,7	2,9	174	54,0	470	70,9	2,7
Dänemark	433	29,6	729	31,4	1,7	5 787	168,3	8 822	171,5	1,5
Estland	30	200,0	40	135,3	1,3	210	250,0	745	709,8	3,5
Finnland	56	19,1	81	-4,7	1,4	355	217,0	629	161,0	1,8
Frankreich	228	96,6	347	54,9	1,5	1 554	58,2	2 440	36,8	1,6
Griechenland	8	33,3	9	50,0	1,1	133	137,5	228	107,3	1,7
Irland	17	-	27	17,4	1,6	747	108,1	3 266	193,4	4,4
Island	4	-	8	-	2,0	22	214,3	56	700,0	2,5
Italien	138	66,3	217	30,7	1,6	1 083	100,2	2 054	63,9	1,9
Kroatien	40	166,7	85	-65,6	2,1	194	169,4	807	111,3	4,2
Lettland	65	712,5	146	**	2,2	395	206,2	671	279,1	1,7
Litauen	225	581,8	451	360,2	2,0	1 571	268,8	2 375	178,8	1,5
Luxemburg	33	73,7	61	56,4	1,8	283	70,5	460	1,8	1,6
Malta	7	75,0	7	75,0	1,0	40	233,3	60	150,0	1,5
Niederlande	1 184	24,4	1 748	21,7	1,5	10 167	89,6	15 348	69,3	1,5
Norwegen	256	88,2	310	118,3	1,2	1 200	210,9	1 543	236,2	1,3
Österreich	391	-3,2	844	3,9	2,2	3 553	65,7	6 620	41,8	1,9
Polen	1 087	57,1	2 221	-33,7	2,0	7 417	39,0	22 510	-27,1	3,0
Portugal	17	-15,0	33	-32,7	1,9	246	-61,4	1 656	-80,3	6,7
Rumänien	73	92,1	843	191,7	11,5	684	94,3	5 895	114,6	8,6
Russische Föderation	47	213,3	105	356,5	2,2	221	87,3	405	47,3	1,8
Schweden	405	321,9	477	269,8	1,2	1 897	272,7	2 598	242,7	1,4
Schweiz	329	-0,9	658	14,6	2,0	2 386	83,1	4 614	73,1	1,9
Slowakei	69	27,8	642	365,2	9,3	515	33,4	3 479	76,8	6,8
Slowenien	24	50,0	173	1,2	7,2	286	72,3	1 907	6,8	6,7
Spanien	593	21,8	1 072	53,8	1,8	4 377	96,5	6 394	98,1	1,5
Tschechische Republik	187	37,5	462	52,0	2,5	1 699	102,0	3 534	97,5	2,1
Türkei	59	490,0	257	**	4,4	260	237,7	896	300,0	3,4
Ukraine	110	89,7	185	140,3	1,7	1 547	504,3	2 570	553,9	1,7
Ungarn	73	-3,9	134	-14,6	1,8	634	104,5	1 552	129,9	2,4
Vereinigtes Königreich	386	53,2	648	14,7	1,7	3 039	213,9	5 695	103,8	1,9
Zypern	3	50,0	6	200,0	2,0	18	157,1	40	110,5	2,2
Sonstige europäische Länder	59	9,3	191	-1,0	3,2	898	-21,2	2 660	-20,9	3,0

**Noch 8. Ankünfte, Übernachtungen und Aufenthaltsdauer der Gäste in Beherbergungsbetrieben (einschl. Camping)  
nach Reisegebieten und Herkunftsländern**

Land Reisegebiet ----- Herkunftsland	September 2022					Januar bis September 2022				
	Ankünfte		Übernachtungen		durch- schn. Aufent- halts- dauer	Ankünfte		Übernachtungen		durch- schn. Aufent- halts- dauer
	insge- samt	Veränd. gegen- über Vorj.- monat	insge- samt	Veränd. gegen- über Vorj.- monat		insge- samt	Veränd. gegen- über Vorj.- zeitr.	insge- samt	Veränd. gegen- über Vorj.- zeitr.	
	Anzahl	%	Anzahl	%	Tage	Anzahl	%	Anzahl	%	Tage
	<b>Magdeburg, Elbe-Börde-Heide</b>									
Afrika	18	125,0	62	313,3	3,4	142	132,8	277	65,9	2,0
Südafrika	-	-	-	-	-	28	366,7	69	475,0	2,5
Sonstige afrikanische Länder	18	125,0	62	313,3	3,4	114	107,3	208	34,2	1,8
Asien	173	150,7	455	247,3	2,6	807	187,2	1 795	28,1	2,2
Arabische Golfstaaten	16	-	44	83,3	2,8	101	98,0	283	119,4	2,8
China (einschl. Hongkong)	12	-	19	46,2	1,6	76	171,4	114	216,7	1,5
Indien	28	366,7	56	80,6	2,0	93	106,7	207	-75,8	2,2
Israel	31	416,7	91	911,1	2,9	147	219,6	296	218,3	2,0
Japan	28	180,0	73	231,8	2,6	69	64,3	148	2,8	2,1
Korea, Republik	2	-33,3	3	-	1,5	15	36,4	25	31,6	1,7
Taiwan	2	-	4	-	2,0	18	800,0	21	600,0	1,2
Sonstige asiatische Länder	54	237,5	165	469,0	3,1	288	414,3	701	484,2	2,4
Amerika	272	98,5	669	178,8	2,5	1 571	240,8	3 417	303,9	2,2
Kanada	31	520,0	106	960,0	3,4	146	942,9	302	**	2,1
Vereinigte Staaten	198	92,2	494	172,9	2,5	1 078	190,6	2 337	241,7	2,2
Sonstige nordamerik. Länder	-	-	-	-	-	2	-	2	-	1,0
Mittelamerika/Karibik	11	-	30	130,8	2,7	155	434,5	322	794,4	2,1
Brasilien	28	300,0	35	400,0	1,3	109	990,0	255	**	2,3
Sonstige südamerik. Länder	4	-63,6	4	-86,2	1,0	81	118,9	199	126,1	2,5
Australien, Ozeanien	24	**	49	**	2,0	145	**	312	**	2,2
Australien	12	-	34	-	2,8	103	**	242	**	2,3
Neuseeland, Ozeanien	12	**	15	**	1,3	42	**	70	600,0	1,7
Ohne Angaben	55	-20,3	82	-39,7	1,5	411	-12,2	682	-27,5	1,7

**Noch 8. Ankünfte, Übernachtungen und Aufenthaltsdauer der Gäste in Beherbergungsbetrieben (einschl. Camping)  
nach Reisegebieten und Herkunftsländern**

Land Reisegebiet ----- Herkunftsland	September 2022					Januar bis September 2022				
	Ankünfte		Übernachtungen		durch- schn. Aufent- halts- dauer	Ankünfte		Übernachtungen		durch- schn. Aufent- halts- dauer
	insge- samt	Veränd. gegen- über Vorj.- monat	insge- samt	Veränd. gegen- über Vorj.- monat		insge- samt	Veränd. gegen- über Vorj.- zeitr.	insge- samt	Veränd. gegen- über Vorj.- zeitr.	
	Anzahl	%	Anzahl	%	Tage	Anzahl	%	Anzahl	%	Tage
	<b>Altmark</b>									
Zusammen	26654	4,9	65070	1,7	2,4	187938	50,4	501305	37,9	2,7
Deutschland	25758	4,2	61608	-	2,4	181280	50,2	475786	39,0	2,6
Ausland	896	27,3	3462	44,7	3,9	6658	55,3	25519	20,3	3,8
Europa	810	22,5	3302	43,6	4,1	6265	59,4	24818	20,9	4,0
Belgien	16	-5,9	21	-40,0	1,3	148	105,6	240	77,8	1,6
Bulgarien	14	16,7	362	25,7	25,9	135	28,6	3795	99,6	28,1
Dänemark	47	27,0	68	11,5	1,4	449	99,6	706	39,0	1,6
Estland	-	-	-	-	-	1	-66,7	1	-66,7	1,0
Finnland	17	466,7	40	471,4	2,4	95	37,7	256	-67,9	2,7
Frankreich	27	237,5	36	260,0	1,3	162	36,1	245	-31,6	1,5
Griechenland	-	-100,0	-	-100,0	-	3	-25,0	5	-16,7	1,7
Irland	6	50,0	8	60,0	1,3	13	160,0	15	150,0	1,2
Island	-	-	-	-	-	-	-	-	-	-
Italien	2	-50,0	5	-58,3	2,5	84	20,0	201	-77,3	2,4
Kroatien	-	-	-	-	-	24	100,0	222	85,0	9,3
Lettland	2	-	2	-	1,0	19	171,4	27	-3,6	1,4
Litauen	14	-	147	-	10,5	132	38,9	1121	11,4	8,5
Luxemburg	-	-100,0	-	-100,0	-	26	333,3	35	288,9	1,3
Malta	-	-	-	-	-	2	-	2	-	1,0
Niederlande	250	57,2	759	109,7	3,0	1417	56,6	3352	36,8	2,4
Norwegen	12	-42,9	13	-61,8	1,1	110	74,6	180	31,4	1,6
Österreich	35	-12,5	65	3,2	1,9	353	19,3	742	-29,5	2,1
Polen	200	73,9	1467	85,9	7,3	1407	41,1	9027	12,2	6,4
Portugal	16	700,0	75	**	4,7	94	261,5	746	631,4	7,9
Rumänien	10	-68,8	11	-92,9	1,1	82	28,1	225	-1,7	2,7
Russische Föderation	-	-100,0	-	-100,0	-	17	**	24	**	1,4
Schweden	22	-45,0	23	-56,6	1,0	302	123,7	381	16,9	1,3
Schweiz	66	-13,2	121	-12,3	1,8	490	55,6	874	52,8	1,8
Slowakei	2	-87,5	3	-85,0	1,5	75	11,9	284	-53,0	3,8
Slowenien	-	-100,0	-	-100,0	-	35	25,0	287	-31,2	8,2
Spanien	9	50,0	9	-18,2	1,0	37	94,7	100	104,1	2,7
Tschechische Republik	25	-16,7	46	-72,3	1,8	185	74,5	718	62,4	3,9
Türkei	-	-	-	-	-	4	-20,0	13	-71,7	3,3
Ukraine	9	800,0	9	800,0	1,0	52	**	137	**	2,6
Ungarn	2	-85,7	4	-90,9	2,0	52	26,8	109	-6,0	2,1
Vereinigtes Königreich	6	-66,7	7	-79,4	1,2	208	235,5	413	147,3	2,0
Zypern	-	-	-	-	-	-	-100,0	-	-100,0	-
Sonstige europäische Länder	1	-50,0	1	-50,0	1,0	52	766,7	335	**	6,4

**Noch 8. Ankünfte, Übernachtungen und Aufenthaltsdauer der Gäste in Beherbergungsbetrieben (einschl. Camping)  
nach Reisegebieten und Herkunftsländern**

Land Reisegebiet ----- Herkunftsland	September 2022					Januar bis September 2022				
	Ankünfte		Übernachtungen		durch- schn. Aufent- halts- dauer	Ankünfte		Übernachtungen		durch- schn. Aufent- halts- dauer
	insge- samt	Veränd. gegen- über Vorj.- monat	insge- samt	Veränd. gegen- über Vorj.- monat		insge- samt	Veränd. gegen- über Vorj.- zeitr.	insge- samt	Veränd. gegen- über Vorj.- zeitr.	
	Anzahl	%	Anzahl	%	Tage	Anzahl	%	Anzahl	%	Tage
	<b>Altmark</b>									
Afrika	5	-	15	-	3,0	12	200,0	24	500,0	2,0
Südafrika	1	-	1	-	1,0	1	-	1	-	1,0
Sonstige afrikanische Länder	4	-	14	-	3,5	11	175,0	23	475,0	2,1
Asien	9	-25,0	23	-42,5	2,6	37	-30,2	71	-39,8	1,9
Arabische Golfstaaten	-	-	-	-	-	4	-	4	-	1,0
China (einschl. Hongkong)	2	-	2	-	1,0	3	-	4	-	1,3
Indien	1	-	1	-50,0	1,0	3	50,0	12	100,0	4,0
Israel	-	-100,0	-	-100,0	-	5	-86,5	5	-94,5	1,0
Japan	3	-	17	-	5,7	5	25,0	21	425,0	4,2
Korea, Republik	-	-	-	-	-	-	-	-	-	-
Taiwan	-	-	-	-	-	2	-	6	-	3,0
Sonstige asiatische Länder	3	-	3	-	1,0	15	50,0	19	11,8	1,3
Amerika	34	142,9	52	136,4	1,5	153	128,4	301	66,3	2,0
Kanada	2	-77,8	5	-70,6	2,5	27	200,0	73	329,4	2,7
Vereinigte Staaten	27	575,0	38	850,0	1,4	113	197,4	193	121,8	1,7
Sonstige nordamerik. Länder	-	-	-	-	-	-	-	-	-	-
Mittelamerika/Karibik	3	200,0	7	600,0	2,3	7	-63,2	13	-82,2	1,9
Brasilien	2	-	2	-	1,0	6	-	22	-	3,7
Sonstige südamerik. Länder	-	-	-	-	-	-	-100,0	-	-100,0	-
Australien, Ozeanien	7	-	9	-	1,3	35	169,2	59	321,4	1,7
Australien	7	-	9	-	1,3	32	190,9	53	341,7	1,7
Neuseeland, Ozeanien	-	-	-	-	-	3	50,0	6	200,0	2,0
Ohne Angaben	31	82,4	61	96,8	2,0	156	-29,1	246	-32,0	1,6

**9. Beherbergungsbetriebe (einschl. Camping), darunter Hotels (ohne Hotel garnis), Schlafgelegenheiten und Auslastung der Kapazitäten für ausgewählte Gemeinden und touristische Zielorte**

Gemeinde  Betriebe gesamt dar. Hotels (ohne Hotels garnis)	September 2022						Jan. bis September 2022	
	Betriebe			in den Betrieben angebotene Schlafgelegenheiten <sup>1</sup>			durch- schnitt- liche Aus- lastung	
	ins- gesamt	darunter geöffnete		ins- gesamt	Verände- rung ge- genüber dem Vor- jahres- monat	durch- schnitt- liche Aus- lastung		nachrichtlich
		zu- sammen	Verände- rung ge- genüber dem Vor- jahres- monat					maximales Angebot an Schlafge- legenheiten der letzten 13 Monate
Anzahl		%	Anzahl	%		Anzahl	%	
Annaburg, Stadt	2	2	-	.	.	.	.	.
dar. Hotels (ohne Hotels garnis)	-	-	-	-	-	-	-	-
Arendsee (Altmark), Stadt	16	16	-	1 667	0,4	33,5	1 917	35,6
dar. Hotels (ohne Hotels garnis)	3	3	-	139	4,5	53,5	139	42,1
Arnstein, Stadt	3	3	-	191	-	48,4	199	49,8
dar. Hotels (ohne Hotels garnis)	1	1	-	.	.	.	.	.
Aschersleben, Stadt	9	9	-	363	5,8	36,0	365	30,9
dar. Hotels (ohne Hotels garnis)	5	5	-	285	8,4	35,8	285	31,2
Bad Bibra, Stadt	4	4	-	.	.	.	.	.
dar. Hotels (ohne Hotels garnis)	2	2	-	.	.	.	.	.
Bad Dürrenberg, Solestadt	4	4	-	146	-	53,4	146	43,2
dar. Hotels (ohne Hotels garnis)	3	3	-	.	.	.	.	.
Bad Lauchstädt, Goethestadt	5	5	-	134	-	17,3	134	20,4
dar. Hotels (ohne Hotels garnis)	1	1	-	.	.	.	.	.
Bad Schmiedeberg	11	11	10,0	1 474	-6,5	50,9	1 559	44,3
dar. Hotels (ohne Hotels garnis)	3	3	-	.	.	.	.	.
Ballenstedt, Stadt	7	6	-	231	-	39,7	256	27,9
dar. Hotels (ohne Hotels garnis)	2	2	-	.	.	.	.	.
Barby, Stadt	6	6	20,0	329	3,5	59,3	329	66,3
dar. Hotels (ohne Hotels garnis)	-	-	-	-	-	-	-	-
Bernburg (Saale), Stadt	13	13	-7,1	724	4,5	44,8	736	36,9
dar. Hotels (ohne Hotels garnis)	5	5	-	.	.	.	.	.
Bitterfeld-Wolfen, Stadt	11	10	-9,1	996	-4,0	29,5	1 041	23,7
dar. Hotels (ohne Hotels garnis)	6	6	-	328	-	31,2	328	27,0
Blankenburg (Harz), Stadt	21	20	-	1 195	1,5	49,8	1 284	43,9
dar. Hotels (ohne Hotels garnis)	9	9	-	550	4,4	46,2	555	40,0
Burg, Stadt	6	6	20,0	336	13,5	44,1	336	44,6
dar. Hotels (ohne Hotels garnis)	2	2	-	.	.	.	.	.
Coswig (Anhalt), Stadt	8	8	33,3	846	8,6	23,5	855	23,1
dar. Hotels (ohne Hotels garnis)	2	2	-	.	.	.	.	.
Dessau-Roßlau, Stadt	26	26	13,0	1 733	29,5	44,2	1 801	39,0
dar. Hotels (ohne Hotels garnis)	6	6	20,0	642	23,9	65,9	708	50,1
Eisleben, Lutherstadt	12	11	22,2	341	2,7	46,2	385	29,3
dar. Hotels (ohne Hotels garnis)	6	6	-	228	-4,6	50,3	242	32,0
Falkenstein/Harz, Stadt	7	4	-	114	-	27,7	355	19,6
dar. Hotels (ohne Hotels garnis)	3	1	-	.	.	.	.	.
Flechtingen	5	5	-	455	-	85,4	455	77,9
dar. Hotels (ohne Hotels garnis)	-	-	-	-	-	-	-	-
Freyburg (Unstrut), Stadt	10	10	-	441	-1,6	68,6	444	42,7
dar. Hotels (ohne Hotels garnis)	7	7	-12,5	365	-3,9	68,6	366	44,8
Gardelegen, Hansestadt	12	12	9,1	573	5,9	29,9	576	21,3
dar. Hotels (ohne Hotels garnis)	3	3	-	.	.	.	.	.
Genthin, Stadt	9	9	-	343	0,3	38,1	344	29,7
dar. Hotels (ohne Hotels garnis)	3	3	-	.	.	.	.	.

<sup>1</sup> Doppelbetten zählen als 2 Schlafgelegenheiten. Für Camping wird 1 Stellplatz in 4 Schlafgelegenheiten umgerechnet.

**Noch 9. Beherbergungsbetriebe (einschl. Camping), darunter Hotels (ohne Hotels garnis), Schlafgelegenheiten und Auslastung der Kapazitäten für ausgewählte Gemeinden und touristische Zielorte**

Gemeinde  Betriebe gesamt dar. Hotels (ohne Hotels garnis)	September 2022							Jan. bis September 2022
	Betriebe			in den Betrieben angebotene Schlafgelegenheiten <sup>1</sup>				durch- schnitt- liche Aus- lastung
	ins- gesamt	darunter geöffnete		ins- gesamt	Verände- rung ge- genüber dem Vor- jahres- monat	durch- schnitt- liche Aus- lastung	nachrichtlich	
		zu- sammen	Verände- rung ge- genüber dem Vor- jahres- monat				maximales Angebot an Schlafge- legenheiten der letzten 13 Monate	
Anzahl		%	Anzahl	%		Anzahl	%	
Gräfenhainichen, Stadt	5	5	25,0	469	4,0	6,9	469	11,6
dar. Hotels (ohne Hotels garnis)	1	1	-	.	.	.	.	.
Halberstadt, Stadt	16	15	-11,8	867	-16,6	32,4	1 033	24,4
dar. Hotels (ohne Hotels garnis)	9	9	-	529	-1,9	37,0	543	27,0
Haldensleben, Stadt	8	8	14,3	468	1,1	23,0	475	19,9
dar. Hotels (ohne Hotels garnis)	3	3	50,0	56	27,3	33,3	56	31,4
Halle (Saale), Stadt	41	40	2,6	3 111	-2,4	45,9	3 248	36,1
dar. Hotels (ohne Hotels garnis)	15	14	-6,7	1 505	-6,0	44,6	1 620	33,0
Harzgerode, Stadt	14	11	-8,3	1 673	-29,4	22,8	2 176	16,9
dar. Hotels (ohne Hotels garnis)	5	5	-	526	-19,1	57,9	656	37,9
Havelberg, Hansestadt	8	6	-14,3	656	-1,8	25,4	686	23,9
dar. Hotels (ohne Hotels garnis)	2	2	-	.	.	.	.	.
Hettstedt, Stadt	3	3	-	75	2,7	32,8	75	35,4
dar. Hotels (ohne Hotels garnis)	1	1	-	.	.	.	.	.
Hohenmölsen, Stadt	6	6	20,0	562	3,7	13,1	562	16,4
dar. Hotels (ohne Hotels garnis)	1	1	-	.	.	.	.	.
Ilseburg (Harz), Stadt	19	19	-5,0	1 355	-1,5	29,5	1 365	26,4
dar. Hotels (ohne Hotels garnis)	8	8	-	585	-1,7	49,0	595	41,2
Jessen (Elster), Stadt	5	5	25,0	123	9,8	47,2	131	29,4
dar. Hotels (ohne Hotels garnis)	3	3	50,0	.	.	.	.	.
Kalbe (Milde), Stadt	7	7	-	476	1,9	49,9	477	41,1
dar. Hotels (ohne Hotels garnis)	3	3	-	.	.	.	.	.
Kamern	4	4	-	.	.	.	.	.
dar. Hotels (ohne Hotels garnis)	-	-	-	.	.	.	.	.
Kelbra (Kyffhäuser), Stadt	8	6	-	932	-	19,1	1 026	19,3
dar. Hotels (ohne Hotels garnis)	3	1	-	.	.	.	.	.
Kemberg, Stadt	11	10	11,1	1 132	-2,3	24,8	1 213	28,7
dar. Hotels (ohne Hotels garnis)	2	2	100,0	.	.	.	.	.
Klötze, Stadt	6	5	-	106	-	28,4	226	26,3
dar. Hotels (ohne Hotels garnis)	3	3	-	58	-	20,4	58	11,1
Köthen (Anhalt), Stadt	6	6	-	219	-1,4	34,6	232	27,4
dar. Hotels (ohne Hotels garnis)	2	2	-	.	.	.	.	.
Magdeburg, Landeshauptstadt	50	49	2,1	6 431	23,0	37,6	6 480	31,3
dar. Hotels (ohne Hotels garnis)	20	19	5,6	3 650	10,1	43,4	3 680	33,1
Merseburg, Stadt	9	9	-	653	-12,8	53,7	847	37,8
dar. Hotels (ohne Hotels garnis)	8	8	-	.	.	.	.	.
Naumburg (Saale), Stadt	50	50	6,4	3 980	4,8	41,5	3 989	35,4
dar. Hotels (ohne Hotels garnis)	15	15	15,4	779	10,8	43,0	785	28,8
Nebra (Unstrut), Stadt	3	3	-	303	1,3	61,5	303	41,4
dar. Hotels (ohne Hotels garnis)	2	2	-	.	.	.	.	.
Oberharz am Brocken, Stadt	45	42	-2,3	3 413	-1,6	25,5	3 643	22,4
dar. Hotels (ohne Hotels garnis)	14	14	7,7	742	3,9	34,1	790	31,0
Oranienbaum-Wörlitz, Stadt	13	12	-	627	10,4	49,6	664	44,7
dar. Hotels (ohne Hotels garnis)	6	5	-16,7	361	-8,4	65,0	394	54,6

<sup>1</sup> Doppelbetten zählen als 2 Schlafgelegenheiten. Für Camping wird 1 Stellplatz in 4 Schlafgelegenheiten umgerechnet.

**Noch 9. Beherbergungsbetriebe (einschl. Camping), darunter Hotels (ohne Hotels garnis), Schlafgelegenheiten und Auslastung der Kapazitäten für ausgewählte Gemeinden und touristische Zielorte**

Gemeinde  Betriebe gesamt dar. Hotels (ohne Hotels garnis)	September 2022							Jan. bis September 2022
	Betriebe			in den Betrieben angebotene Schlafgelegenheiten <sup>1</sup>				durch- schnitt- liche Aus- lastung
	ins- gesamt	darunter geöffnete		ins- gesamt	Verände- rung ge- genüber dem Vor- jahres- monat	durch- schnitt- liche Aus- lastung	nachrichtlich	
		zu- sammen	Verände- rung ge- genüber dem Vor- jahres- monat				maximales Angebot an Schlafge- legenheiten der letzten 13 Monate	
Anzahl		%	Anzahl	%		Anzahl	%	
Oschersleben (Bode), Stadt	6	6	-	368	1,4	37,2	370	26,6
dar. Hotels (ohne Hotels garnis)	2	2	-	.	.	.	.	.
Osterburg (Altmark), Hansestadt	3	2	-	.	.	.	.	.
dar. Hotels (ohne Hotels garnis)	2	1	-	.	.	.	.	.
Osterwieck, Stadt	4	4	-	84	-	26,0	84	25,1
dar. Hotels (ohne Hotels garnis)	3	3	-	.	.	.	.	.
Quedlinburg, Welterbestadt	62	61	-1,6	3 121	1,7	47,5	3 221	39,1
dar. Hotels (ohne Hotels garnis)	16	16	-	1 150	0,9	61,2	1 162	48,2
Querfurt, Stadt	6	3	-50,0	84	-43,2	41,3	155	19,4
dar. Hotels (ohne Hotels garnis)	4	3	-25,0	.	.	.	.	.
Salzwedel, Hansestadt	5	5	-	188	-0,5	27,8	189	21,5
dar. Hotels (ohne Hotels garnis)	3	3	-	.	.	.	.	.
Sangerhausen, Stadt	12	12	20,0	350	6,4	32,5	366	28,3
dar. Hotels (ohne Hotels garnis)	1	1	-	.	.	.	.	.
Schollene	2	2	-33,3	.	.	.	.	.
dar. Hotels (ohne Hotels garnis)	-	-	-	-	-	-	-	-
Schönebeck (Elbe), Stadt	16	16	-	1 317	2,8	40,6	1 330	35,2
dar. Hotels (ohne Hotels garnis)	4	4	-	198	13,8	36,5	204	30,4
Seegebiet Mansfelder Land	5	5	-	408	-	23,8	408	21,0
dar. Hotels (ohne Hotels garnis)	3	3	-	.	.	.	.	.
Staßfurt, Stadt	5	5	-	139	-	45,2	146	33,3
dar. Hotels (ohne Hotels garnis)	2	2	-	.	.	.	.	.
Stendal, Hansestadt	8	8	14,3	328	15,9	52,3	328	42,5
dar. Hotels (ohne Hotels garnis)	4	4	-	201	19,6	57,6	201	45,6
Südharz	14	14	-	861	3,9	44,1	875	38,0
dar. Hotels (ohne Hotels garnis)	8	8	-	561	4,9	55,4	568	47,1
Tangermünde, Stadt	14	14	7,7	876	8,3	42,7	881	34,9
dar. Hotels (ohne Hotels garnis)	5	5	-	465	3,6	44,2	470	36,0
Thale, Stadt	47	46	-	3 124	5,9	48,1	3 199	41,7
dar. Hotels (ohne Hotels garnis)	19	19	-	1 197	7,4	46,2	1 208	39,5
Wanzleben-Börde, Stadt	3	3	-	111	27,6	42,9	111	33,3
dar. Hotels (ohne Hotels garnis)	2	2	-	.	.	.	.	.
Weißenfels, Stadt	10	10	11,1	325	8,7	43,5	325	37,8
dar. Hotels (ohne Hotels garnis)	4	4	-	172	-	52,7	172	41,4
Wernigerode, Stadt	102	97	1,0	6 423	5,3	46,3	6 620	41,1
dar. Hotels (ohne Hotels garnis)	35	33	-2,9	2 885	-1,3	56,0	2 950	47,4
Wittenberg, Lutherstadt	26	26	4,0	1 760	1,0	36,3	1 787	26,5
dar. Hotels (ohne Hotels garnis)	11	11	-	913	-0,9	48,6	927	35,4
Wolmirstedt, Stadt	4	4	-	188	-	43,3	188	31,7
dar. Hotels (ohne Hotels garnis)	2	2	-	.	.	.	.	.
Zahna-Elster, Stadt	3	3	-	.	.	.	.	.
dar. Hotels (ohne Hotels garnis)	-	-	-	-	-	-	-	-
Zeitz, Stadt	8	7	-	167	-4,6	38,1	227	36,2
dar. Hotels (ohne Hotels garnis)	3	2	-	.	.	.	.	.
Zerbst/Anhalt, Stadt	15	14	7,7	353	3,8	18,2	423	19,0
dar. Hotels (ohne Hotels garnis)	3	3	-	.	.	.	.	.

<sup>1</sup> Doppelbetten zählen als 2 Schlafgelegenheiten. Für Camping wird 1 Stellplatz in 4 Schlafgelegenheiten umgerechnet.





**Noch 10. Ankünfte, Übernachtungen und Aufenthaltsdauer der Gäste in Beherbergungsbetrieben (einschl. Camping),  
darunter Hotels (ohne Hotels garnis) für ausgewählte Gemeinden und touristische Zielorte**

Gemeinde  Betriebe gesamt dar. Hotels (ohne Hotels garnis)	September 2022					Januar bis September 2022				
	Ankünfte		Übernachtungen		durch- schn. Aufent- halts- dauer	Ankünfte		Übernachtungen		durch- schn. Aufent- halts- dauer
	insge- samt	Veränd. gegen- über Vorj.- monat	insge- samt	Veränd. gegen- über Vorj.- monat		insge- samt	Veränd. gegen- über Vorj.- zeitr.	insge- samt	Veränd. gegen- über Vorj.- zeitr.	
	Anzahl	%	Anzahl	%	Tage	Anzahl	%	Anzahl	%	Tage
Gräfenhainichen, Stadt	320	-16,9	977	59,1	3,1	4 565	53,0	12 378	128,1	2,7
dar. Hotels (o. Hotels garnis)	.	.	.	.	.	.	.	.	.	.
Halberstadt, Stadt	4 717	-25,6	8 430	-33,3	1,8	30 966	35,7	61 151	25,5	2,0
dar. Hotels (o. Hotels garnis)	3 446	-12,0	5 876	-21,0	1,7	21 098	62,7	39 049	58,8	1,9
Haldensleben, Stadt	1 744	40,3	3 227	41,0	1,9	10 006	60,0	21 440	50,1	2,1
dar. Hotels (o. Hotels garnis)	356	78,9	560	42,9	1,6	2 665	110,2	4 799	57,6	1,8
Halle (Saale), Stadt	23 445	-7,8	41 907	5,9	1,8	165 734	60,5	295 161	63,8	1,8
dar. Hotels (o. Hotels garnis)	12 754	-0,2	20 115	2,1	1,6	87 124	45,8	135 168	43,4	1,6
Harzgerode, Stadt	3 709	-24,7	11 447	-32,1	3,1	27 805	45,2	86 600	33,0	3,1
dar. Hotels (o. Hotels garnis)	2 939	-1,8	9 141	-16,0	3,1	18 634	89,9	57 950	73,8	3,1
Havelberg, Hansestadt	2 061	-2,6	5 002	20,3	2,4	15 738	52,9	32 590	47,5	2,1
dar. Hotels (o. Hotels garnis)	.	.	.	.	.	.	.	.	.	.
Hettstedt, Stadt	474	-18,8	738	-23,4	1,6	4 268	34,5	7 083	20,8	1,7
dar. Hotels (o. Hotels garnis)	.	.	.	.	.	.	.	.	.	.
Hohenmölsen, Stadt	1 096	14,9	2 216	8,3	2,0	10 476	64,5	25 010	70,9	2,4
dar. Hotels (o. Hotels garnis)	.	.	.	.	.	.	.	.	.	.
Ilseburg (Harz), Stadt	5 175	-24,8	12 005	-28,8	2,3	38 722	56,5	94 343	44,2	2,4
dar. Hotels (o. Hotels garnis)	4 183	-23,9	8 601	-27,7	2,1	31 555	61,6	65 858	48,9	2,1
Jessen (Elster), Stadt	896	23,6	1 740	40,3	1,9	4 755	47,2	9 749	61,7	2,1
dar. Hotels (o. Hotels garnis)	.	.	.	.	.	.	.	.	.	.
Kalbe (Milde), Stadt	1 127	2,7	7 119	-2,1	6,3	7 760	61,4	53 119	27,8	6,8
dar. Hotels (o. Hotels garnis)	.	.	.	.	.	.	.	.	.	.
Kamern	.	.	.	.	.	.	.	.	.	.
dar. Hotels (o. Hotels garnis)	.	.	.	.	.	.	.	.	.	.
Kelbra (Kyffhäuser), Stadt	2 389	-23,1	5 346	-22,8	2,2	19 211	29,6	49 021	32,2	2,6
dar. Hotels (o. Hotels garnis)	.	.	.	.	.	.	.	.	.	.
Kemberg, Stadt	3 418	4,3	8 424	-6,7	2,5	25 144	63,3	72 935	47,4	2,9
dar. Hotels (o. Hotels garnis)	.	.	.	.	.	.	.	.	.	.
Klötze, Stadt	352	17,3	903	-32,9	2,6	2 611	32,1	7 596	-20,7	2,9
dar. Hotels (o. Hotels garnis)	206	71,7	355	46,7	1,7	1 136	51,5	1 756	27,4	1,5
Köthen (Anhalt), Stadt	1 226	-9,4	2 276	-9,3	1,9	8 761	55,1	16 245	54,1	1,9
dar. Hotels (o. Hotels garnis)	.	.	.	.	.	.	.	.	.	.
Magdeburg, Landeshauptstadt	40 966	15,7	72 474	10,5	1,8	276 664	75,7	506 745	58,7	1,8
dar. Hotels (o. Hotels garnis)	27 869	18,9	47 542	16,1	1,7	182 904	88,4	321 179	77,2	1,8
Merseburg, Stadt	4 584	-4,5	10 518	1,8	2,3	31 791	51,0	77 933	28,9	2,5
dar. Hotels (o. Hotels garnis)	.	.	.	.	.	.	.	.	.	.
Naumburg (Saale), Stadt	14 880	-9,0	49 560	-2,7	3,3	85 724	43,0	333 525	26,3	3,9
dar. Hotels (o. Hotels garnis)	4 823	-14,4	10 042	-5,0	2,1	26 381	42,1	52 500	41,3	2,0
Nebra (Unstrut), Stadt	2 391	-6,3	5 593	5,5	2,3	14 630	63,7	32 150	61,7	2,2
dar. Hotels (o. Hotels garnis)	.	.	.	.	.	.	.	.	.	.
Oberharz am Brocken, Stadt	9 399	-13,1	26 122	-15,6	2,8	67 162	68,4	199 163	54,8	3,0
dar. Hotels (o. Hotels garnis)	2 909	-7,4	7 584	-14,5	2,6	22 761	96,3	63 391	77,5	2,8
Oranienbaum-Wörlitz, Stadt	5 138	-10,0	9 334	-13,9	1,8	36 008	56,5	66 548	50,0	1,8
dar. Hotels (o. Hotels garnis)	4 058	-9,9	7 036	-18,5	1,7	29 488	62,0	53 375	52,8	1,8



**11. Beherbergungsbetriebe (einschl. Camping), Schlafgelegenheiten und Auslastung der Kapazitäten nach Gemeindegruppen**

Land Gemeindegruppe	September 2022							Januar bis September 2022	
	Betriebe			in den Betrieben angebotene Schlafgelegenheiten <sup>1</sup>				durchschnittliche Auslastung	
	insgesamt	darunter geöffnete		insgesamt	Veränd. gegenüber Vorjahresmonat	durchschnittliche Auslastung	nachrichtl.		
		zusammen	Veränd. gegenüber Vorjahresmonat				maxim. Angebot Schlafgelegenheiten d. letzten 13 Monate		
Anzahl	%	Anzahl	%	Anzahl	%				
<b>Sachsen-Anhalt insgesamt</b>	<b>1 146</b>	<b>1 103</b>	<b>2,0</b>	<b>77 154</b>	<b>2,6</b>	<b>36,1</b>	<b>81 637</b>	<b>31,2</b>	
Heilbäder	43	43	-	3 653	-11,4	49,7	3 748	45,2	
Luftkurorte	101	100	1,0	8 077	2,1	38,6	8 461	35,8	
Erholungsorte	317	298	-1,3	19 693	-1,8	40,8	21 101	34,1	
Sonstige Gemeinden	685	662	3,9	45 731	6,2	32,5	48 327	27,9	

**12. Ankünfte, Übernachtungen und Aufenthaltsdauer der Gäste in Beherbergungsbetrieben (einschl. Camping) nach Gemeindegruppen**

Land Gemeindegruppe	September 2022					Januar bis September 2022				
	Ankünfte		Übernachtungen		durchschn. Aufenthaltsdauer	Ankünfte		Übernachtungen		durchschn. Aufenthaltsdauer
	insgesamt	Veränd. gegenüber Vorj.-monat	insgesamt	Veränd. gegenüber Vorj.-monat		insgesamt	Veränd. gegenüber Vorj.-zeitraum	insgesamt	Veränd. gegenüber Vorj.-zeitraum	
	Anzahl	%	Anzahl	%	Tage	Anzahl	%	Anzahl	%	Tage
<b>Sachsen-Anhalt insgesamt</b>	<b>353 189</b>	<b>0,4</b>	<b>834 323</b>	<b>-3,2</b>	<b>2,4</b>	<b>2 410 675</b>	<b>60,9</b>	<b>6 116 237</b>	<b>46,6</b>	<b>2,5</b>
Heilbäder	8 339	-15,6	54 481	-21,1	6,5	56 829	19,6	422 640	-9,7	7,4
Luftkurorte	29 205	-9,3	93 559	-12,0	3,2	215 215	78,8	736 292	52,3	3,4
Erholungsorte	92 134	-7,8	241 005	-12,6	2,6	624 232	72,6	1 737 780	63,9	2,8
Sonstige Gemeinden	223 511	6,6	445 278	8,4	2,0	1 514 399	56,3	3 219 525	49,0	2,1

<sup>1</sup> Doppelbetten zählen als 2 Schlafgelegenheiten. Für Camping wird 1 Stellplatz in 4 Schlafgelegenheiten umgerechnet.

**13. Campingplätze mit Urlaubscamping und deren Stellplatzkapazitäten im Monat September 2022 nach Reisegebieten, kreisfreien Städten und Landkreisen**

Land  Reisegebiet  Kreisfreie Stadt/Landkreis	Campingplätze			Von den geöffneten Campingplätzen angebotene Stellplätze		
	ins- gesamt	darunter geöffnet <sup>1</sup>		ins- gesamt	Verände- rung ge- genüber dem Vor- jahres- monat	nachrichtlich
		zusammen	Verände- rung ge- genüber dem Vor- jahres- monat			maximales Angebot an Stellplätzen der letzten 13 Monate
	Anzahl		%	Anzahl	%	Anzahl
<b>Sachsen-Anhalt insgesamt</b>	<b>89</b>	<b>84</b>	<b>12,0</b>	<b>5 384</b>	<b>8,9</b>	<b>5 595</b>
	<b>Reisegebiete</b>					
Harz und Harzvorland	17	15	-	1 204	0,8	1 286
Halle, Saale, Unstrut	17	15	-	766	-1,4	816
Anhalt-Wittenberg	16	16	23,1	1 096	8,6	1 116
Magdeburg, Elbe-Börde-Heide	22	22	15,8	1 572	22,5	1 572
Altmark	17	16	23,1	746	9,9	805
	<b>Kreisfreie Städte/Landkreise</b>					
Dessau-Roßlau, Stadt	2	2	100,0	.	.	.
Halle (Saale), Stadt	1	1	-	.	.	.
Magdeburg, Stadt	3	3	50,0	.	.	.
Altmarkkreis Salzwedel	7	6	-	344	-	374
Anhalt-Bitterfeld	5	5	25,0	369	7,3	369
Börde	6	6	20,0	.	.	.
Burgenlandkreis	10	10	25,0	.	.	.
Harz	15	13	-	.	.	.
Jerichower Land	6	6	20,0	428	2,4	428
Mansfeld-Südharz	2	2	-	.	.	.
Saalekreis	6	4	-33,3	179	-17,5	229
Salzlandkreis	7	7	-	365	-	365
Stendal	10	10	42,9	402	20,0	431
Wittenberg	9	9	12,5	.	.	.

<sup>1</sup> Im Berichtsmonat ganz oder teilweise geöffnet.

**Monatserhebung im Tourismus**

- Camping -

**CAM**

Rücksendung bitte bis  
zum 10. KT des Folgemonats

Statistisches Landesamt Sachsen-Anhalt  
Dezernat 35  
Merseburger Str. 2  
06110 Halle (Saale)

Statistisches Landesamt Sachsen-Anhalt Postfach 20 11 56 06012 Halle (Saale)

Ansprechpartner/-in für Rückfragen  
(freiwillige Angabe)

Name:

Telefon oder E-Mail:

Sie erreichen uns über

Telefon: (0345) 2318-0

Herr Luge -437

Frau Rauch -438

E-Mail:

tourismus@stala.mi.sachsen-anhalt.de

Vielen Dank für Ihre Mitarbeit.

Bitte beachten Sie bei der Beantwortung der Fragen die Erläuterungen zu **1** bis **14** in der separaten Unterlage.

Falls Anschrift oder Firmierung nicht mehr zutreffen, bitte auf Seite 2 korrigieren.

Identnummer  
(bei Rückfragen bitte angeben)

Identnummer

**Hinweis auf die Erhebungseinheit:**

Die im Erhebungsteil des Fragebogens erfragten Angaben beziehen sich auf den einzelnen Beherbergungsbetrieb oder, falls die Beherbergung eine Nebentätigkeit des Betriebes ist, auf den mit dieser Nebentätigkeit befassten fachlichen Betriebsteil.

A Berichtsmonat und Berichtsjahr ..... 01   2     0     2     2    
Monat Jahr

**B Angebot an Stellplätzen**

**i** Flüchtlinge sind bei der Meldung nicht zu berücksichtigen.

1 Bitte nennen Sie die **Anzahl** der am letzten Öffnungstag des Berichtsmonats **tatsächlich angebotenen Stellplätze für Urlaubscamping** (ohne Dauercamping). ..... **1** 07                              

**C Angaben zu einer vorübergehenden Schließung, Wiedereröffnung oder gewerberechtl. Abmeldung des Betriebes **2****

**i** Bitte teilen Sie uns auch vorübergehende Schließungen mit, damit Sie für diesen Zeitraum keinen leeren Fragebogen senden müssen.

1 Der Betrieb wird vorübergehend geschlossen am ..... 08       dieses Berichtsmonats  
Tag

2 Der Betrieb wird voraussichtlich wieder eröffnet am ..... 09           
Tag Monat Jahr

3 Der Betrieb wurde **gewerberechtlich** endgültig abgemeldet am ..... **3** 10       dieses Berichtsmonats  
Tag

▶ Senden Sie uns bitte in diesem Fall die Gewerbeabmeldung zu.

Bitte aktualisieren Sie Ihre Anschrift, falls erforderlich.

Name und Anschrift

Bitte zurücksenden an

Statistisches Landesamt Sachsen-Anhalt  
Dezernat 35  
Postfach 20 11 56  
06012 Halle (Saale)

Bemerkungen

Zur Vermeidung von Rückfragen unsererseits können Sie hier auf besondere Ereignisse und Umstände hinweisen, die Einfluss auf Ihre Angaben haben.

Identnummer

FÜR IHRE UNTERLAGEN

**D Beherbergungsleistung im Berichtsmonat 4**

**i** Geben Sie in der folgenden Länderliste bitte jeweils die Ankünfte und Übernachtungen der privat oder geschäftlich anreisenden Gäste (ohne Tagesgäste und Flüchtlinge) an.

Wohnsitz der Gäste 5 (nicht Staatsangehörigkeit)	Anzahl der Ankünfte	Anzahl der Übernachtungen	Wohnsitz der Gäste 5 (nicht Staatsangehörigkeit)	Anzahl der Ankünfte	Anzahl der Übernachtungen
Deutschland ..... 13	_____	_____	Tschech. Republik ..... 40	_____	_____
<b>Europa</b>			Türkei ..... 41	_____	_____
Belgien ..... 21	_____	_____	Ukraine ..... 44	_____	_____
Bulgarien ..... 47	_____	_____	Ungarn ..... 42	_____	_____
Dänemark ..... 22	_____	_____	Zypern ..... 45	_____	_____
Estland ..... 15	_____	_____	Sonstiges Europa .... 7 43	_____	_____
Finnland ..... 23	_____	_____	<b>Afrika</b>		
Frankreich ..... 24	_____	_____	Rep. Südafrika ..... 50	_____	_____
Griechenland ..... 25	_____	_____	Sonstiges Afrika .... 8 55	_____	_____
Großbritannien/ Nordirland ..... 26	_____	_____	<b>Amerika</b>		
Irland, Republik ..... 27	_____	_____	Kanada ..... 70	_____	_____
Island ..... 28	_____	_____	USA ..... 71	_____	_____
Italien ..... 29	_____	_____	Mittelamerika/Karibik 9 72	_____	_____
Kroatien ..... 20	_____	_____	Brasilien ..... 73	_____	_____
Lettland ..... 16	_____	_____	Sonst. Südamerika 10 84	_____	_____
Litauen ..... 17	_____	_____	Sonst. Nordamerika .. 11 76	_____	_____
Luxemburg ..... 30	_____	_____	<b>Asien</b>		
Malta ..... 18	_____	_____	Arabische Golfstaaten ..... 12 60	_____	_____
Niederlande ..... 31	_____	_____	China, Volksrepublik/ Hongkong ..... 61	_____	_____
Norwegen ..... 32	_____	_____	Indien ..... 69	_____	_____
Österreich ..... 33	_____	_____	Israel ..... 62	_____	_____
Polen ..... 34	_____	_____	Japan ..... 63	_____	_____
Portugal ..... 35	_____	_____	Südkorea ..... 64	_____	_____
Rumänien ..... 48	_____	_____	Taiwan ..... 65	_____	_____
Russland ..... 36	_____	_____	Sonstiges Asien ..... 13 66	_____	_____
Schweden ..... 37	_____	_____	<b>Australien, Ozeanien</b>		
Schweiz ..... 6 38	_____	_____	Australien ..... 75	_____	_____
Slowakische Republik ... 19	_____	_____	Neuseeland, Ozeanien ..... 14 79	_____	_____
Slowenien ..... 46	_____	_____	<b>Ohne Angabe</b> ..... 90	_____	_____
Spanien ..... 39	_____	_____	<b>Insgesamt</b> ..... 99	_____	_____



## Monatserhebung im Tourismus

– Camping –

Unterrichtung nach § 17 Bundesstatistikgesetz (BStatG)<sup>1</sup> und nach der Datenschutz-Grundverordnung (EU) 2016/679 (DS-GVO)<sup>2</sup>

### Zweck, Art und Umfang der Erhebung

Die Monatserhebung im Tourismus wird bei allen Betrieben oder Betriebsteilen durchgeführt, die nach Einrichtung oder Zweckbestimmung dazu dienen, mindestens zehn Gäste gleichzeitig vorübergehend zu beherbergen. Das Merkmal „Zahl der Gästezimmer“ wird zusätzlich einmal jährlich erhoben. Die Ergebnisse der Monatserhebung im Tourismus dienen als Grundlage für tourismuspolitische Entscheidungen, für infrastrukturelle Planungen sowie für Maßnahmen der Tourismuswerbung und der Marktforschung.

Nach der Definition der Welttourismus-Organisation umfasst der Tourismus „die Aktivitäten von Personen, die an Orte außerhalb ihrer gewohnten Umgebung reisen und sich dort zu Freizeit-, Geschäfts- oder bestimmten anderen Zwecken nicht länger als ein Jahr ohne Unterbrechung aufhalten“.

Mit den Ergebnissen der Monatserhebung im Tourismus werden auch die aus der europäischen Tourismusstatistik-Verordnung resultierenden Datenlieferungsverpflichtungen erfüllt.

### Rechtsgrundlagen, Auskunftspflicht

Rechtsgrundlagen sind die Verordnung (EU) Nr. 692/2011 über die europäische Tourismusstatistik sowie das Beherbergungsstatistikgesetz (BeherbStatG) in Verbindung mit dem BStatG.

Erhoben werden die Angaben zu § 4 BeherbStatG.

Die Auskunftspflicht ergibt sich aus § 6 Absatz 1 Satz 1 BeherbStatG in Verbindung mit § 15 BStatG. Nach § 6 Absatz 1 Satz 2 BeherbStatG sind die Inhaberin, der Inhaber, die Leiterin oder der Leiter des Beherbergungsbetriebes auskunftspflichtig.

Nach § 11a Absatz 2 BStatG sind alle Unternehmen und Betriebe verpflichtet, ihre Meldungen auf elektronischem Weg an die statistischen Ämter zu übermitteln. Hierzu sind die von den statistischen Ämtern zur Verfügung gestellten Online-Verfahren zu nutzen. Im begründeten Einzelfall kann eine zeitlich befristete Ausnahme von der Online-Meldung vereinbart werden. Dies ist auf formlosen Antrag möglich. Die Pflicht, die erforderlichen Auskünfte zu erteilen, bleibt jedoch weiterhin bestehen.

Nach § 6 Absatz 3 BeherbStatG besteht für Unternehmen deren Inhaberinnen/Inhaber Existenzgründerinnen/Existenzgründer sind, im Kalenderjahr der Betriebseröffnung keine Auskunftspflicht. In den beiden folgenden Kalenderjahren besteht dann keine Auskunftspflicht, wenn das Unternehmen im jeweils letzten abgeschlossenen Geschäftsjahr Umsätze in Höhe von weniger als 800 000 Euro erwirtschaftet hat. Gesellschaften können sich auf die Befreiung von der Auskunftspflicht berufen, wenn alle an der Gesellschaft Beteiligten Existenzgründerinnen/Existenzgründer sind. Existenzgründerinnen/Existenzgründer sind natürliche Personen, die eine gewerbliche oder freiberufliche Tätigkeit in Form einer Neugründung, einer Übernahme oder einer tätigen Beteiligung aus abhängiger Beschäftigung oder aus der Nichtbeschäftigung heraus aufnehmen, § 6 Absatz 4 BeherbStatG. Existenzgründerinnen/Existenzgründer, die von ihrem Recht, keine Auskunft zu erteilen, Gebrauch machen wollen, haben das Vorliegen der vorgenannten Voraussetzungen nachzuweisen. Es steht ihnen jedoch frei, die Auskünfte zu erteilen.

Erteilen Auskunftspflichtige keine, keine vollständige, keine richtige oder nicht rechtzeitig Auskunft, können sie zur Erteilung der Auskunft mit einem Zwangsgeld angehalten werden.

<sup>1</sup> Den Wortlaut der nationalen Rechtsvorschriften in der jeweils geltenden Fassung finden Sie unter <https://www.gesetze-im-internet.de/>.

<sup>2</sup> Die Rechtsakte der EU in der jeweils geltenden Fassung und in deutscher Sprache finden Sie auf der Internetseite des Amtes für Veröffentlichungen der Europäischen Union unter <https://eur-lex.europa.eu/>.

Darüber hinaus handelt gem. § 23 BStatG ordnungswidrig, wer

- vorsätzlich oder fahrlässig entgegen § 15 Absatz 1 Satz 2, Absatz 2 und 5 Satz 1 BStatG eine Auskunft nicht, nicht rechtzeitig, nicht vollständig oder nicht wahrheitsgemäß erteilt,
- entgegen § 15 Absatz 3 BStatG eine Antwort nicht in der vorgeschriebenen Form erteilt oder
- entgegen § 11a Absatz 2 Satz 1 BStatG ein dort genanntes Verfahren nicht nutzt.

Die Ordnungswidrigkeit kann mit einer Geldbuße bis zu fünftausend Euro geahndet werden.

Nach § 15 Absatz 7 BStatG hat eine Anfechtungsklage gegen die Aufforderung zur Auskunftserteilung keine aufschiebende Wirkung.

## **Geheimhaltung**

Die erhobenen Einzelangaben werden nach § 16 BStatG grundsätzlich geheim gehalten. Nur in ausdrücklich gesetzlich geregelten Ausnahmefällen oder wenn die Auskunftgebenden eingewilligt haben, dürfen Einzelangaben übermittelt werden.

Eine Übermittlung von Einzelangaben ist grundsätzlich zulässig an:

- öffentliche Stellen und Institutionen innerhalb des statistischen Verbunds, die mit der Durchführung einer Bundes- oder europäischen Statistik betraut sind (z. B. die Statistischen Ämter der Länder, die Bundesbank, das Statistische Amt der Europäischen Union [Eurostat]),
- Dienstleister, zu denen ein Auftragsverhältnis besteht (z. B. ITZBund, Rechenzentren der Länder).

Nach § 7 BeherbStatG dürfen an die obersten Bundes- und Landesbehörden für die Verwendung gegenüber den gesetzgebenden Körperschaften und für Zwecke der Planung, jedoch nicht für die Regelung von Einzelfällen, vom Statistischen Bundesamt und den statistischen Ämtern der Länder Tabellen mit statistischen Ergebnissen übermittelt werden, auch soweit Tabellenfelder nur einen einzigen Fall ausweisen.

Nach § 16 Absatz 6 BStatG ist es zulässig, den Hochschulen oder sonstigen Einrichtungen mit der Aufgabe unabhängiger wissenschaftlicher Forschung für die Durchführung wissenschaftlicher Vorhaben

1. Einzelangaben zu übermitteln, wenn die Einzelangaben so anonymisiert sind, dass sie nur mit einem unverhältnismäßig großen Aufwand an Zeit, Kosten und Arbeitskraft den Befragten oder Betroffenen zugeordnet werden können (faktisch anonymisierte Einzelangaben),
2. innerhalb speziell abgesicherter Bereiche des Statistischen Bundesamtes und der statistischen Ämter der Länder Zugang zu Einzelangaben ohne Name und Anschrift (formal anonymisierte Einzelangaben) zu gewähren, wenn wirksame Vorkehrungen zur Wahrung der Geheimhaltung getroffen werden.

Nach Artikel 7 Absatz 1 der Verordnung (EU) Nr. 557/2013 über den Zugang zu vertraulichen Daten für wissenschaftliche Zwecke darf Eurostat in seinen Räumen oder in den Räumen einer von Eurostat anerkannten Zugangseinrichtung für wissenschaftliche Zwecke Einzelangaben ohne Name und Anschrift zugänglich machen. Nach Artikel 7 Absatz 2 der Verordnung darf Eurostat darüber hinaus Einzelangaben für wissenschaftliche Zwecke weitergeben, wenn diese so verändert wurden, dass die Gefahr einer Identifizierung der statistischen Einheit auf ein angemessenes Maß verringert wurde. Der Zugang nach Absatz 2 kann gewährt werden, sofern in der den Zugang beantragenden Forschungseinrichtung geeignete Sicherheitsmaßnahmen getroffen wurden.

Die Pflicht zur Geheimhaltung besteht auch für Personen, die Einzelangaben erhalten.

### **Hilfsmerkmale, Identnummer, Löschung, Statistikregister**

Name und Anschrift des Beherbergungsbetriebes sowie Name und Telefonnummer oder E-Mail-Adresse der für Rückfragen zur Verfügung stehenden Person sind Hilfsmerkmale, die lediglich der technischen Durchführung der Erhebung dienen. Angaben zu den Erhebungsmerkmalen werden solange verarbeitet und gespeichert, wie dies zur Erfüllung der gesetzlichen Verpflichtungen erforderlich ist.

Name und Anschrift des Betriebes sowie die Identnummer werden im Unternehmensregister für statistische Zwecke (Statistikregister) gespeichert (§ 13 Absatz 1 BStatG in Verbindung mit § 1 Absatz 1 Statistikregistergesetz). Die verwendete Identnummer dient der Unterscheidung der in die Erhebung einbezogenen Betriebe sowie der rationellen Aufbereitung und besteht aus einer frei vergebenen laufenden Nummer. Die Identnummer darf in den Datensätzen mit den Angaben zu den Erhebungsmerkmalen bis zu 30 Jahre aufbewahrt werden. Danach wird sie gelöscht.

### **Rechte der Betroffenen, Kontaktdaten der Datenschutzbeauftragten, Recht auf Beschwerde**

Die Auskunftgebenden, deren personenbezogene Angaben verarbeitet werden, können

- eine Auskunft nach Artikel 15 DS-GVO,
- die Berichtigung nach Artikel 16 DS-GVO,
- die Löschung nach Artikel 17 DS-GVO sowie
- die Einschränkung der Verarbeitung nach Artikel 18 DS-GVO

der jeweils sie betreffenden personenbezogenen Angaben beantragen oder der Verarbeitung ihrer personenbezogenen Angaben nach Artikel 21 DS-GVO widersprechen.

Sollte von den oben genannten Rechten Gebrauch gemacht werden, prüft die zuständige öffentliche Stelle, ob die gesetzlichen Voraussetzungen hierfür erfüllt sind. Die antragstellende Person wird gegebenenfalls aufgefordert, ihre Identität nachzuweisen, bevor weitere Maßnahmen ergriffen werden.

Fragen und Beschwerden über die Einhaltung datenschutzrechtlicher Bestimmungen können jederzeit an die behördlichen Datenschutzbeauftragten der Statistischen Ämter des Bundes und der Länder oder an die jeweils zuständigen Datenschutzaufsichtsbehörden gerichtet werden. Deren Kontaktdaten finden Sie unter <https://www.statistikportal.de/de/datenschutz>

## Monatserhebung im Tourismus

– Camping –

### Erläuterungen zum Fragebogen

#### 1 Zahl der tatsächlich angebotenen Stellplätze

Bitte geben Sie hier die Gesamtzahl der Stellplätze an, die am letzten Öffnungstag des Berichtsmonats für Urlaubscamping zur Verfügung standen. Als Stellplatz gilt die abgegrenzte Fläche, die für das Aufstellen eines mitgebrachten Wohnwagens, Zeltens oder ähnlichem gegebenenfalls einschließlich des gästeeigenen Kraftfahrzeuges bestimmt ist. Dabei werden Stellplätze unterschiedlicher Größen oder Ausstattung in gleicher Weise berücksichtigt.

Urlaubscamping liegt vor, wenn die Campingplatzbenutzung für einzelne Tage oder Wochen vereinbart worden ist. Dabei wird im allgemeinen kein pauschales Entgelt, sondern eine nach Dauer der Belegung und Personenzahl gestaffelte Gebühr berechnet.

Nicht einzubeziehen sind diejenigen Stellplätze, die für das Dauercamping bestimmt sind. Bei variabler Aufteilung der Belegungsfläche auf Dauer- und Urlaubscamping sind die Verhältnisse am Stichtag, dem letzten Öffnungstag des Berichtsmonats, entscheidend.

#### 2 Angaben zu einer vorübergehenden Schließung, Wiedereröffnung oder gewerberechtlichen Abmeldung des Betriebes

Zur Klärung der Berichtspflicht und zur Vermeidung von Rückfragen bitten wir Sie, uns Angaben über eine vorübergehende Schließung Ihres Betriebes, z. B. wegen Betriebsferien oder saisonbedingter Betriebsruhe, zu machen. Bitte geben Sie hier auch das Datum der beabsichtigten Wiedereröffnung an. Dies hat den Zweck, dass Sie in der Zwischenzeit nicht monatlich Fehlanzeige melden müssen.

#### 3 Abmeldung

Falls der Betrieb gewerberechtlich ganz abgemeldet worden ist, bitten wir um die Übermittlung einer behördlichen Bestätigung, z. B. in Form der Gewerbeabmeldung an eine der angegebenen Kontaktmöglichkeiten.

#### 4 Beherbergungsleistung im Berichtsmonat: Anzahl der Ankünfte und Übernachtungen

Bitte tragen Sie in der Spalte „Ankünfte“ die Zahl der im Berichtsmonat angekommenen Gäste ein. Die aus dem Vormonat noch anwesenden Gäste werden hier nicht berücksichtigt. Tagesgäste werden nicht erfasst.

In der Spalte „Übernachtungen“ tragen Sie bitte alle Übernachtungen ein, sowohl die der im Berichtsmonat angekommenen als auch der aus dem Vormonat noch anwesenden Gäste.

**Beispiel:** Familie Mustermann aus Wiesbaden kommt mit 3 Personen am 25. Juli an und reist am 6. August wieder ab. Dann sind folgende Zahlen einzutragen:

- Berichtsmonat Juli:  
Zeile Deutschland  
3 Ankünfte und 21 Übernachtungen  
(3 Gäste mit je 7 Übernachtungen)
- Berichtsmonat August:  
Zeile Deutschland  
0 Ankünfte und 15 Übernachtungen  
(3 Gäste mit je 5 Übernachtungen)

Sofern im Berichtsmonat keine Ankünfte und Übernachtungen zu verzeichnen waren, ist die Abgabe einer Fehlanzeige erforderlich.

#### 5 Wohnsitz der Gäste

Entscheidend ist der ständige Wohnsitz oder ständige Aufenthaltsort der Gäste, unabhängig von deren Staatsangehörigkeit.

#### 6 Einschließlich Liechtenstein

#### 7 Albanien, Andorra, Bosnien und Herzegowina, Guernsey, Isle of Man, Jersey, Kosovo, Mazedonien, Moldawien, Monaco, Montenegro, San Marino, Serbien, Spitzbergen, Vatikanstadt, Weißrussland

#### 8 Ägypten, Algerien, Angola, Äquatorialguinea, Äthiopien, Benin, Botswana, Burkina Faso, Burundi, Demokratische Republik Kongo, Dschibuti, Elfenbeinküste, Eritrea, Gabun, Gambia, Ghana, Guinea, Guinea-Bissau, Kamerun, Kap Verde, Kenia, Komoren, Kongo, Lesotho, Liberia, Libyen, Madagaskar, Malawi, Mali, Marokko, Mauretanien, Mauritius, Mayotte, Mosambik, Namibia, Niger, Nigeria, Ruanda, Sambia, São Tomé und Príncipe, Senegal, Seychellen, Sierra Leone, Simbabwe, Somalia, Süd Sudan, Sudan, Swasiland, Tansania, Togo, Tschad, Tunesien, Uganda, Westsahara, Zentralafrikanische Republik

#### 9 Anguilla, Antigua und Barbuda, Aruba, Bahamas, Barbados, Belize, Cayman Inseln, Costa Rica, Dominica, Dominikanische Republik, El Salvador, Grenada, Guatemala, Haiti, Honduras, Jamaika, Jungferninseln, Kuba, Mexiko, Montserrat, Nicaragua, Panama, Puerto Rico, Saint-Barthélemy, Saint Kitts und Nevis, Saint Lucia, Saint Martin, Saint Vincent und die Grenadinen, Trinidad und Tobago, Turks- und Caicosinseln

#### 10 Argentinien, Bolivien, Chile, Ecuador, Falklandinseln, Guyana, Kolumbien, Paraguay, Peru, Suriname, Uruguay, Venezuela

#### 11 Bermuda, Grönland, Saint Pierre und Miquelon

#### 12 Bahrain, Irak, Katar, Kuwait, Oman, Saudi-Arabien, Vereinigte Arabische Emirate

- 13** Afghanistan, Armenien, Aserbaidshan, Bangladesch, Bhutan, Brunei, Georgien, Indonesien, Iran, Jemen, Jordanien, Kambodscha, Kasachstan, Kirgisistan, Laos, Libanon, Macau, Malaysia, Malediven, Mongolei, Myanmar, Nepal, Nordkorea, Osttimor, Pakistan, Palästina, Philippinen, Singapur, Sri Lanka, Syrien, Tadschikistan, Thailand, Turkmenistan, Usbekistan, Vietnam
- 14** Amerikanisch Samoa, Antarktis, Cookinseln, Fidschi, Französisch-Polynesien, Französische Süd- und Antarktisgebiete, Guam, Heard und McDonaldinseln, Kiribati, Kokosinseln, Marshallinseln, Mikronesien, Nauru, Neukaledonien, Neuseeland, Norfolkinsel, Niue, Nördliche Marianen, Palau, Papua-Neuguinea, Pitcairninseln, Salomonen, Samoa, Südgeorgien und die Südlichen Sandwichinseln, Tokelau, Tonga, Tuvalu, Vanuatu, Wallis und Futuna, Weihnachtsinsel

FÜR IHRE UNTERLAGEN

**Monatserhebung im Tourismus**

- Sonstiges Beherbergungsgewerbe -

**SOB**

Rücksendung bitte bis  
zum 10. KT des Folgemonats

Statistisches Landesamt Sachsen-Anhalt  
Dezernat 35  
Merseburger Str. 2  
06110 Halle (Saale)

Statistisches Landesamt Sachsen-Anhalt Postfach 20 11 56 06012 Halle (Saale)

Ansprechpartner/-in für Rückfragen  
(freiwillige Angabe)

Name:

Telefon oder E-Mail:

Sie erreichen uns über

Telefon: (0345) 2318-0

Herr Luge -437

Frau Rauch -438

E-Mail:

tourismus@stala.mi.sachsen-anhalt.de

Vielen Dank für Ihre Mitarbeit.

Bitte beachten Sie bei der Beantwortung der Fragen die Erläuterungen zu **1** bis **14** in der separaten Unterlage.

Falls Anschrift oder Firmierung nicht mehr zutreffen, bitte auf Seite 2 korrigieren.

Identnummer  
(bei Rückfragen bitte angeben)

Identnummer

**Hinweis auf die Erhebungseinheit:**

Die im Erhebungsteil des Fragebogens erfragten Angaben beziehen sich auf den einzelnen Beherbergungsbetrieb oder, falls die Beherbergung eine Nebentätigkeit des Betriebes ist, auf den mit dieser Nebentätigkeit befassten fachlichen Betriebsteil.

A Berichtsmonat und Berichtsjahr ..... 01   2  0  2  2    
Monat Jahr

**B Angebot an Gästebetten**

**i** Flüchtlinge sind bei der Meldung nicht zu berücksichtigen.

1 Bitte nennen Sie die **Anzahl** der am letzten Öffnungstag des Berichtsmonats **tatsächlich angebotenen Betten**. ..... **1** 04   

**C Angaben zu einer vorübergehenden Schließung, Wiedereröffnung oder gewerberechtl. Abmeldung des Betriebes **2****

**i** Bitte teilen Sie uns auch vorübergehende Schließungen mit, damit Sie für diesen Zeitraum keinen leeren Fragebogen senden müssen.

1 Der Betrieb wird vorübergehend geschlossen am ..... 08   , dieses Berichtsmonats  
Tag

2 Der Betrieb wird voraussichtlich wieder eröffnet am ..... 09   2  0    
Tag Monat Jahr

3 Der Betrieb wurde **gewerberechtlich** endgültig abgemeldet am ..... **3** 10   , dieses Berichtsmonats  
Tag

▶ Senden Sie uns bitte in diesem Fall die Gewerbeabmeldung zu.

Bitte aktualisieren Sie Ihre Anschrift, falls erforderlich.

Name und Anschrift

Bitte zurücksenden an

Statistisches Landesamt Sachsen-Anhalt  
Dezernat 35  
Postfach 20 11 56  
06012 Halle (Saale)

Bemerkungen

Zur Vermeidung von Rückfragen unsererseits können Sie hier auf besondere Ereignisse und Umstände hinweisen, die Einfluss auf Ihre Angaben haben.

Identnummer

FÜR IHRE UNTERLAGEN

**D Beherbergungsleistung im Berichtsmonat 4**

**i** Geben Sie in der folgenden Länderliste bitte jeweils die Zahl der angekommenen Gäste (= Ankünfte der Gäste, die übernachtet haben – ohne Tagesgäste und Flüchtlinge) und die Zahl der Übernachtungen im Berichtsmonat an.

Wohnsitz der Gäste 5 (nicht Staatsangehörigkeit)	Anzahl der Ankünfte	Anzahl der Übernachtungen	Wohnsitz der Gäste 5 (nicht Staatsangehörigkeit)	Anzahl der Ankünfte	Anzahl der Übernachtungen
Deutschland ..... 13	_____	_____	Tschech. Republik ..... 40	_____	_____
<b>Europa</b>			Türkei ..... 41	_____	_____
Belgien ..... 21	_____	_____	Ukraine ..... 44	_____	_____
Bulgarien ..... 47	_____	_____	Ungarn ..... 42	_____	_____
Dänemark ..... 22	_____	_____	Zypern ..... 45	_____	_____
Estland ..... 15	_____	_____	Sonstiges Europa ..... 7 43	_____	_____
Finnland ..... 23	_____	_____	<b>Afrika</b>		
Frankreich ..... 24	_____	_____	Rep. Südafrika ..... 50	_____	_____
Griechenland ..... 25	_____	_____	Sonstiges Afrika ..... 8 55	_____	_____
Großbritannien/ Nordirland ..... 26	_____	_____	<b>Amerika</b>		
Irland, Republik ..... 27	_____	_____	Kanada ..... 70	_____	_____
Island ..... 28	_____	_____	USA ..... 71	_____	_____
Italien ..... 29	_____	_____	Mittelamerika/Karibik 9 72	_____	_____
Kroatien ..... 20	_____	_____	Brasilien ..... 73	_____	_____
Lettland ..... 16	_____	_____	Sonst. Südamerika ... 10 74	_____	_____
Litauen ..... 17	_____	_____	Sonst. Nordamerika .. 11 76	_____	_____
Luxemburg ..... 30	_____	_____	<b>Asien</b>		
Malta ..... 18	_____	_____	Arabische Golfstaaten ..... 12 60	_____	_____
Niederlande ..... 31	_____	_____	China, Volksrepublik Hongkong ..... 61	_____	_____
Norwegen ..... 32	_____	_____	Indien ..... 69	_____	_____
Österreich ..... 33	_____	_____	Israel ..... 62	_____	_____
Polen ..... 34	_____	_____	Japan ..... 63	_____	_____
Portugal ..... 35	_____	_____	Südkorea ..... 64	_____	_____
Rumänien ..... 48	_____	_____	Taiwan ..... 65	_____	_____
Russland ..... 36	_____	_____	Sonstiges Asien ..... 13 66	_____	_____
Schweden ..... 37	_____	_____	<b>Australien, Ozeanien</b>		
Schweiz ..... 6 38	_____	_____	Australien ..... 75	_____	_____
Slowakische Republik ... 19	_____	_____	Neuseeland, Ozeanien ..... 14 79	_____	_____
Slowenien ..... 46	_____	_____	Ohne Angabe ..... 90	_____	_____
Spanien ..... 39	_____	_____	<b>Insgesamt</b> ..... 99	_____	_____



## Monatserhebung im Tourismus

– Sonstiges Beherbergungsgewerbe –

Unterrichtung nach § 17 Bundesstatistikgesetz (BStatG)<sup>1</sup> und nach der Datenschutz-Grundverordnung (EU) 2016/679 (DS-GVO)<sup>2</sup>

### Zweck, Art und Umfang der Erhebung

Die Monatserhebung im Tourismus wird bei allen Betrieben oder Betriebsteilen durchgeführt, die nach Einrichtung oder Zweckbestimmung dazu dienen, mindestens zehn Gäste gleichzeitig vorübergehend zu beherbergen. Das Merkmal „Zahl der Gästezimmer“ wird zusätzlich einmal jährlich erhoben. Die Ergebnisse der Monatserhebung im Tourismus dienen als Grundlage für tourismuspolitische Entscheidungen, für infrastrukturelle Planungen sowie für Maßnahmen der Tourismuswerbung und der Marktforschung.

Nach der Definition der Welttourismus-Organisation umfasst der Tourismus „die Aktivitäten von Personen, die an Orte außerhalb ihrer gewohnten Umgebung reisen und sich dort zu Freizeit-, Geschäfts- oder bestimmten anderen Zwecken nicht länger als ein Jahr ohne Unterbrechung aufhalten“.

Mit den Ergebnissen der Monatserhebung im Tourismus werden auch die aus der europäischen Tourismusstatistik-Verordnung resultierenden Datenlieferungsverpflichtungen erfüllt.

### Rechtsgrundlagen, Auskunftspflicht

Rechtsgrundlagen sind die Verordnung (EU) Nr. 692/2011 über die europäische Tourismusstatistik sowie das Beherbergungsstatistikgesetz (BeherbStatG) in Verbindung mit dem BStatG.

Erhoben werden die Angaben zu § 4 BeherbStatG.

Die Auskunftspflicht ergibt sich aus § 6 Absatz 1 Satz 1 BeherbStatG in Verbindung mit § 15 BStatG. Nach § 6 Absatz 1 Satz 2 BeherbStatG sind die Inhaberin, der Inhaber, die Leiterin oder der Leiter des Beherbergungsbetriebes auskunftspflichtig.

Nach § 11a Absatz 2 BStatG sind alle Unternehmen und Betriebe verpflichtet, ihre Meldungen auf elektronischem Weg an die statistischen Ämter zu übermitteln. Hierzu sind die von den statistischen Ämtern zur Verfügung gestellten Online-Verfahren zu nutzen. Im begründeten Einzelfall kann eine zeitlich befristete Ausnahme von der Online-Meldung vereinbart werden. Dies ist auf formlosen Antrag möglich. Die Pflicht, die erforderlichen Auskünfte zu erteilen, bleibt jedoch weiterhin bestehen.

Nach § 6 Absatz 3 BeherbStatG besteht für Unternehmen deren Inhaberinnen/Inhaber Existenzgründerinnen/Existenzgründer sind, im Kalenderjahr der Betriebseröffnung keine Auskunftspflicht. In den beiden folgenden Kalenderjahren besteht dann keine Auskunftspflicht, wenn das Unternehmen im jeweils letzten abgeschlossenen Geschäftsjahr Umsätze in Höhe von weniger als 800 000 Euro erwirtschaftet hat. Gesellschaften können sich auf die Befreiung von der Auskunftspflicht berufen, wenn alle an der Gesellschaft Beteiligten Existenzgründerinnen/Existenzgründer sind. Existenzgründerinnen/Existenzgründer sind natürliche Personen, die eine gewerbliche oder freiberufliche Tätigkeit in Form einer Neugründung, einer Übernahme oder einer tätigen Beteiligung aus abhängiger Beschäftigung oder aus der Nichtbeschäftigung heraus aufnehmen, § 6 Absatz 4 BeherbStatG. Existenzgründerinnen/Existenzgründer, die von ihrem Recht, keine Auskunft zu erteilen, Gebrauch machen wollen, haben das Vorliegen der vorgenannten Voraussetzungen nachzuweisen. Es steht ihnen jedoch frei, die Auskünfte zu erteilen.

Erteilen Auskunftspflichtige keine, keine vollständige, keine richtige oder nicht rechtzeitig Auskunft, können sie zur Erteilung der Auskunft mit einem Zwangsgeld angehalten werden.

<sup>1</sup> Den Wortlaut der nationalen Rechtsvorschriften in der jeweils geltenden Fassung finden Sie unter <https://www.gesetze-im-internet.de/>.

<sup>2</sup> Die Rechtsakte der EU in der jeweils geltenden Fassung und in deutscher Sprache finden Sie auf der Internetseite des Amtes für Veröffentlichungen der Europäischen Union unter <https://eur-lex.europa.eu/>.

Darüber hinaus handelt gem. § 23 BStatG ordnungswidrig, wer

- vorsätzlich oder fahrlässig entgegen § 15 Absatz 1 Satz 2, Absatz 2 und 5 Satz 1 BStatG eine Auskunft nicht, nicht rechtzeitig, nicht vollständig oder nicht wahrheitsgemäß erteilt,
- entgegen § 15 Absatz 3 BStatG eine Antwort nicht in der vorgeschriebenen Form erteilt oder
- entgegen § 11a Absatz 2 Satz 1 BStatG ein dort genanntes Verfahren nicht nutzt.

Die Ordnungswidrigkeit kann mit einer Geldbuße bis zu fünftausend Euro geahndet werden.

Nach § 15 Absatz 7 BStatG hat eine Anfechtungsklage gegen die Aufforderung zur Auskunftserteilung keine aufschiebende Wirkung.

## Geheimhaltung

Die erhobenen Einzelangaben werden nach § 16 BStatG grundsätzlich geheim gehalten. Nur in ausdrücklich gesetzlich geregelten Ausnahmefällen oder wenn die Auskunftgebenden eingewilligt haben, dürfen Einzelangaben übermittelt werden.

Eine Übermittlung von Einzelangaben ist grundsätzlich zulässig an:

- öffentliche Stellen und Institutionen innerhalb des statistischen Verbunds, die mit der Durchführung einer Bundes- oder europäischen Statistik betraut sind (z. B. die Statistischen Ämter der Länder, die Bundesbank, das Statistische Amt der Europäischen Union [Eurostat]),
- Dienstleister, zu denen ein Auftragsverhältnis besteht (z. B. ITZBund, Rechenzentren der Länder).

Nach § 7 BeherbStatG dürfen an die obersten Bundes- und Landesbehörden für die Verwendung gegenüber den gesetzgebenden Körperschaften und für Zwecke der Planung, jedoch nicht für die Regelung von Einzelfällen, vom Statistischen Bundesamt und den statistischen Ämtern der Länder Tabellen mit statistischen Ergebnissen übermittelt werden, auch soweit Tabellenfelder nur einen einzigen Fall ausweisen.

Nach § 16 Absatz 6 BStatG ist es zulässig, den Hochschulen oder sonstigen Einrichtungen mit der Aufgabe unabhängiger wissenschaftlicher Forschung für die Durchführung wissenschaftlicher Vorhaben

1. Einzelangaben zu übermitteln, wenn die Einzelangaben so anonymisiert sind, dass sie nur mit einem unverhältnismäßig großen Aufwand an Zeit, Kosten und Arbeitskraft den Befragten oder Betroffenen zugeordnet werden können (faktisch anonymisierte Einzelangaben),
2. innerhalb speziell abgesicherter Bereiche des Statistischen Bundesamtes und der statistischen Ämter der Länder Zugang zu Einzelangaben ohne Name und Anschrift (formal anonymisierte Einzelangaben) zu gewähren, wenn wirksame Vorkehrungen zur Wahrung der Geheimhaltung getroffen werden.

Nach Artikel 7 Absatz 1 der Verordnung (EU) Nr. 557/2013 über den Zugang zu vertraulichen Daten für wissenschaftliche Zwecke darf Eurostat in seinen Räumen oder in den Räumen einer von Eurostat anerkannten Zugangseinrichtung für wissenschaftliche Zwecke Einzelangaben ohne Name und Anschrift zugänglich machen. Nach Artikel 7 Absatz 2 der Verordnung darf Eurostat darüber hinaus Einzelangaben für wissenschaftliche Zwecke weitergeben, wenn diese so verändert wurden, dass die Gefahr einer Identifizierung der statistischen Einheit auf ein angemessenes Maß verringert wurde. Der Zugang nach Absatz 2 kann gewährt werden, sofern in der den Zugang beantragenden Forschungseinrichtung geeignete Sicherheitsmaßnahmen getroffen wurden.

Die Pflicht zur Geheimhaltung besteht auch für Personen, die Einzelangaben erhalten.

### **Hilfsmerkmale, Identnummer, Löschung, Statistikregister**

Name und Anschrift des Beherbergungsbetriebes sowie Name und Telefonnummer oder E-Mail-Adresse der für Rückfragen zur Verfügung stehenden Person sind Hilfsmerkmale, die lediglich der technischen Durchführung der Erhebung dienen. Angaben zu den Erhebungsmerkmalen werden solange verarbeitet und gespeichert, wie dies zur Erfüllung der gesetzlichen Verpflichtungen erforderlich ist.

Name und Anschrift des Betriebes sowie die Identnummer werden im Unternehmensregister für statistische Zwecke (Statistikregister) gespeichert (§ 13 Absatz 1 BStatG in Verbindung mit § 1 Absatz 1 Statistikregistergesetz). Die verwendete Identnummer dient der Unterscheidung der in die Erhebung einbezogenen Betriebe sowie der rationellen Aufbereitung und besteht aus einer frei vergebenen laufenden Nummer. Die Identnummer darf in den Datensätzen mit den Angaben zu den Erhebungsmerkmalen bis zu 30 Jahre aufbewahrt werden. Danach wird sie gelöscht.

### **Rechte der Betroffenen, Kontaktdaten der Datenschutzbeauftragten, Recht auf Beschwerde**

Die Auskunftgebenden, deren personenbezogene Angaben verarbeitet werden, können

- eine Auskunft nach Artikel 15 DS-GVO,
- die Berichtigung nach Artikel 16 DS-GVO,
- die Löschung nach Artikel 17 DS-GVO sowie
- die Einschränkung der Verarbeitung nach Artikel 18 DS-GVO

der jeweils sie betreffenden personenbezogenen Angaben beantragen oder der Verarbeitung ihrer personenbezogenen Angaben nach Artikel 21 DS-GVO widersprechen.

Sollte von den oben genannten Rechten Gebrauch gemacht werden, prüft die zuständige öffentliche Stelle, ob die gesetzlichen Voraussetzungen hierfür erfüllt sind. Die antragstellende Person wird gegebenenfalls aufgefordert, ihre Identität nachzuweisen, bevor weitere Maßnahmen ergriffen werden.

Fragen und Beschwerden über die Einhaltung datenschutzrechtlicher Bestimmungen können jederzeit an die behördlichen Datenschutzbeauftragten der Statistischen Ämter des Bundes und der Länder oder an die jeweils zuständigen Datenschutzaufsichtsbehörden gerichtet werden. Deren Kontaktdaten finden Sie unter

<https://www.statistikportal.de/de/datenschutz>

FÜR IHRE DATEN

## Monatserhebung im Tourismus

– Sonstiges Beherbergungsgewerbe –

### Erläuterungen zum Fragebogen

#### 1 Zahl der tatsächlich angebotenen Betten

Bitte geben Sie hier die Gesamtzahl der Betten an, die am letzten Öffnungstag des Berichtsmonats zur Beherbergung von Gästen zur Verfügung standen. Die Anzahl der Betten entspricht dabei der Anzahl der Personen, die bei Normalbelegung gleichzeitig hätten übernachten können. Doppelbetten zählen dabei als zwei Schlafgelegenheiten. Klappbetten, Schlafcouchen und -sofas, die regulär als Schlafgelegenheit angeboten werden, gehören auch dazu.

Nicht zu berücksichtigen sind behelfsmäßige Schlafgelegenheiten (z. B. Zustellbetten, Kinderbetten), bei deren Benutzung lediglich ein Aufschlag zum Übernachtungspreis berechnet wird.

#### 2 Angaben zu einer vorübergehenden Schließung, Wiedereröffnung oder gewerberechtlichen Abmeldung des Betriebes

Zur Klärung der Berichtspflicht und zur Vermeidung von Rückfragen bitten wir Sie, uns Angaben über eine vorübergehende Schließung Ihres Betriebes, z. B. wegen Betriebsferien oder saisonbedingter Betriebsruhe, zu machen. Bitte geben Sie hier auch das Datum der beabsichtigten Wiedereröffnung an. Dies hat den Zweck, dass Sie in der Zwischenzeit nicht monatlich Fehlanzeige melden müssen.

#### 3 Abmeldung

Falls der Betrieb gewerberechtlich ganz abgemeldet worden ist, bitten wir um die Übermittlung einer behördlichen Bestätigung, z. B. in Form der Gewerbeabmeldung an eine der angegebenen Kontaktmöglichkeiten.

#### 4 Beherbergungsleistung im Berichtsmonat: Anzahl der Ankünfte und Übernachtungen

Bitte tragen Sie in der Spalte „Ankünfte“ die Zahl der im Berichtsmonat angekommenen Gäste ein. Die aus dem Vormonat noch anwesenden Gäste werden hier nicht berücksichtigt. Tagesgäste werden nicht erfasst.

In der Spalte „Übernachtungen“ tragen Sie bitte alle Übernachtungen ein, sowohl die der im Berichtsmonat angekommenen als auch der aus dem Vormonat noch anwesenden Gäste.

**Beispiel:** Familie Mustermann aus Wiesbaden kommt mit 3 Personen am 25. Juli an und reist am 6. August wieder ab. Dann sind folgende Zahlen einzutragen:

– Berichtsmonat Juli:

Zeile Deutschland  
3 Ankünfte und 21 Übernachtungen  
(3 Gäste mit je 7 Übernachtungen)

– Berichtsmonat August:

Zeile Deutschland  
0 Ankünfte und 15 Übernachtungen  
(3 Gäste mit je 5 Übernachtungen)

Sofern im Berichtsmonat keine Ankünfte und Übernachtungen zu verzeichnen waren, ist die Abgabe einer Fehlanzeige erforderlich.

#### 5 Wohnsitz der Gäste

Entscheidend ist der ständige Wohnsitz oder ständige Aufenthaltsort der Gäste, unabhängig von deren Staatsangehörigkeit.

#### 6 Einschließlich Liechtenstein

7 Albanien, Andorra, Bosnien und Herzegowina, Guernsey, Isle of Man, Jersey, Kosovo, Mazedonien, Moldawien, Monaco, Montenegro, San Marino, Serbien, Spitzbergen, Vatikanstadt, Weißrussland

8 Ägypten, Algerien, Angola, Äquatorialguinea, Äthiopien, Benin, Botswana, Burkina Faso, Burundi, Demokratische Republik Kongo, Dschibuti, Elfenbeinküste, Eritrea, Gabun, Gambia, Ghana, Guinea, Guinea-Bissau, Kamerun, Kap Verde, Kenia, Komoren, Kongo, Lesotho, Liberia, Libyen, Madagaskar, Malawi, Mali, Marokko, Mauretanien, Mauritius, Mayotte, Mosambik, Namibia, Niger, Nigeria, Ruanda, Sambia, São Tomé und Príncipe, Senegal, Seychellen, Sierra Leone, Simbabwe, Somalia, Süd Sudan, Sudan, Swasiland, Tansania, Togo, Tschad, Tunesien, Uganda, Westsahara, Zentralafrikanische Republik

9 Anguilla, Antigua und Barbuda, Aruba, Bahamas, Barbados, Belize, Cayman Inseln, Costa Rica, Dominica, Dominikanische Republik, El Salvador, Grenada, Guatemala, Haiti, Honduras, Jamaika, Jungferninseln, Kuba, Mexiko, Montserrat, Nicaragua, Panama, Puerto Rico, Saint-Barthélemy, Saint Kitts und Nevis, Saint Lucia, Saint Martin, Saint Vincent und die Grenadinen, Trinidad und Tobago, Turks- und Caicosinseln

10 Argentinien, Bolivien, Chile, Ecuador, Falklandinseln, Guyana, Kolumbien, Paraguay, Peru, Suriname, Uruguay, Venezuela

11 Bermuda, Grönland, Saint Pierre und Miquelon

12 Bahrain, Irak, Katar, Kuwait, Oman, Saudi-Arabien, Vereinigte Arabische Emirate

- 13 Afghanistan, Armenien, Aserbaidschan, Bangladesch, Bhutan, Brunei, Georgien, Indonesien, Iran, Jemen, Jordanien, Kambodscha, Kasachstan, Kirgisistan, Laos, Libanon, Macau, Malaysia, Malediven, Mongolei, Myanmar, Nepal, Nordkorea, Osttimor, Pakistan, Palästina, Philippinen, Singapur, Sri Lanka, Syrien, Tadschikistan, Thailand, Turkmenistan, Usbekistan, Vietnam
- 14 Amerikanisch Samoa, Antarktis, Cookinseln, Fidschi, Französisch-Polynesien, Französische Süd- und Antarktisgebiete, Guam, Heard und McDonaldinseln, Kiribati, Kokosinseln, Marshallinseln, Mikronesien, Nauru, Neukaledonien, Neuseeland, Norfolkinsel, Niue, Nördliche Marianen, Palau, Papua-Neuguinea, Pitcairnseln, Salomonen, Samoa, Südgeorgien und die Südlichen Sandwichinseln, Tokelau, Tonga, Tuvalu, Vanuatu, Wallis und Futuna, Weihnachtsinsel

FÜR IHRE UNTERLAGEN

**Monatserhebung im Tourismus**

– Hotellerie –

**HOT**

Rücksendung bitte bis  
zum 10. KT des Folgemonats

Statistisches Landesamt Sachsen-Anhalt  
Dezernat 35  
Merseburger Str. 2  
06110 Halle (Saale)

Statistisches Landesamt Sachsen-Anhalt Postfach 20 11 56 06012 Halle (Saale)

Ansprechpartner/-in für Rückfragen  
(freiwillige Angabe)

Name:

Telefon oder E-Mail:

Sie erreichen uns über

Telefon: (0345) 2318-0

Herr Luge -437

Frau Rauch -438

E-Mail:

tourismus@stala.mi.sachsen-anhalt.de

Vielen Dank für Ihre Mitarbeit.

Bitte beachten Sie bei der Beantwortung der Fragen die Erläuterungen zu **1** bis **18** in der separaten Unterlage.

Falls Anschrift oder Firmierung nicht mehr zutreffen, bitte auf Seite 2 korrigieren.

Identnummer  
(bei Rückfragen bitte angeben)

Identnummer

**Hinweis auf die Erhebungseinheit:**

Die im Erhebungsteil des Fragebogens erfragten Angaben beziehen sich auf den einzelnen Beherbergungsbetrieb oder, falls die Beherbergung eine Nebentätigkeit des Betriebes ist, auf den mit dieser Nebentätigkeit befassten fachlichen Betriebsteil.

A Berichtsmonat und Berichtsjahr ..... 01   2  0  2  2    
Monat Jahr

**B Angebot an Gästebetten und Gästezimmern**

**i** Flüchtlinge sind bei der Meldung nicht zu berücksichtigen.

1 Bitte nennen Sie die **Anzahl** der am letzten Öffnungstag des Berichtsmonats **tatsächlich angebotenen Betten**. ..... **1** 04   

2 Diese Frage ist **nur für den Berichtsmonat Juli auszufüllen**: Bitte nennen Sie die Anzahl der am 31. Juli **tatsächlich angebotenen Gästezimmer**. ..... **2** 05   

**C Gästezimmerauslastung**

**i** Diese Fragen sind **nur auszufüllen**, wenn Sie **mindestens 25 Gästezimmer** angeboten haben. Entscheidend ist dabei der Stand im letzten verfügbaren Juli.

Bitte beachten Sie: Zimmer, die Flüchtlingen angeboten werden oder von diesen belegt sind, dürfen Sie nicht bei Ihren Angaben zur Gästezimmerauslastung berücksichtigen.

1 Bitte nennen Sie die Anzahl der **angebotenen Gästezimmertage** im Berichtsmonat. .... **3** 02   

2 Bitte nennen Sie die Anzahl der **belegten Gästezimmertage** (Roomnights) im Berichtsmonat. .... **4** 03   

3 Liegen Ihnen Angaben zu C1 und C2 nicht vor, geben Sie bitte hilfsweise die **Auslastung der Gästezimmer** im Berichtsmonat **in vollen Prozent** an (gegebenenfalls eine sorgfältige Schätzung). .... **5** 06

Bitte aktualisieren Sie Ihre Anschrift, falls erforderlich.

Name und Anschrift

Bitte zurücksenden an

Statistisches Landesamt Sachsen-Anhalt  
Dezernat 35  
Postfach 20 11 56  
06012 Halle (Saale)

Bemerkungen

Zur Vermeidung von Rückfragen unsererseits können Sie hier auf besondere Ereignisse und Umstände hinweisen, die Einfluss auf Ihre Angaben haben.

Identnummer

**D Angaben zu einer vorübergehenden Schließung, Wiedereröffnung oder gewerberechtlichen Abmeldung des Betriebes 6**

**i** Bitte teilen Sie uns auch vorübergehende Schließungen mit, damit Sie für diesen Zeitraum keinen leeren Fragebogen senden müssen.

- 1 Der Betrieb wird vorübergehend geschlossen am ..... 08 \_\_\_\_\_, dieses Berichtsmonats  
Tag
- 2 Der Betrieb wird voraussichtlich wieder eröffnet am ..... 09 \_\_\_\_\_ 2 0  
Tag Monat Jahr
- 3 Der Betrieb wurde **gewerberechtlich** endgültig abgemeldet am ..... 7 10 \_\_\_\_\_, dieses Berichtsmonats  
Tag

Senden Sie uns bitte in diesem Fall die Gewerbeabmeldung zu.

FÜR IHRE UNTERLAGEN

**E Beherbergungsleistung im Berichtsmonat 8**

**i** Geben Sie in der folgenden Länderliste bitte jeweils die Ankünfte und Übernachtungen der privat oder geschäftlich anreisenden Gäste (ohne Tagesgäste und Flüchtlinge) an.

Wohnsitz der Gäste 9 (nicht Staatsangehörigkeit)	Anzahl der Ankünfte	Anzahl der Übernachtungen
Deutschland .....	13	_____
<b>Europa</b>		
Belgien .....	21	_____
Bulgarien .....	47	_____
Dänemark .....	22	_____
Estland .....	15	_____
Finnland .....	23	_____
Frankreich .....	24	_____
Griechenland .....	25	_____
Großbritannien/ Nordirland .....	26	_____
Irland, Republik .....	27	_____
Island .....	28	_____
Italien .....	29	_____
Kroatien .....	20	_____
Lettland .....	16	_____
Litauen .....	17	_____
Luxemburg .....	30	_____
Malta .....	18	_____
Niederlande .....	31	_____
Norwegen .....	32	_____
Österreich .....	33	_____
Polen .....	34	_____
Portugal .....	35	_____
Rumänien .....	48	_____
Russland .....	36	_____
Schweden .....	37	_____
Schweiz .....	10 38	_____
Slowakische Republik ...	19	_____
Slowenien .....	46	_____
Spanien .....	39	_____

Wohnsitz der Gäste 9 (nicht Staatsangehörigkeit)	Anzahl der Ankünfte	Anzahl der Übernachtungen
Tschech. Republik .....	40	_____
Türkei .....	41	_____
Ukraine .....	44	_____
Ungarn .....	42	_____
Zypern .....	45	_____
Sonstiges Europa ....	11 43	_____
<b>Afrika</b>		
Rep. Südafrika .....	50	_____
Sonstiges Afrika .....	12 55	_____
<b>Amerika</b>		
Kanada .....	70	_____
USA .....	71	_____
Mittelamerika/Karibik	13 72	_____
Brasilien .....	73	_____
Sonst. Südamerika ...	14 74	_____
Sonst. Nordamerika ..	15 76	_____
<b>Asien</b>		
Arabische Golfstaaten .....	16 60	_____
China, Volksrepublik/ Hongkong .....	61	_____
Indien .....	69	_____
Israel .....	62	_____
Japan .....	63	_____
Südkorea .....	64	_____
Taiwan .....	65	_____
Sonstiges Asien .....	17 66	_____
<b>Australien, Ozeanien</b>		
Australien .....	75	_____
Neuseeland, Ozeanien .....	18 79	_____
Ohne Angabe .....	90	_____
<b>Insgesamt</b> .....	99	_____



## Monatserhebung im Tourismus

– Hotellerie –

Unterrichtung nach § 17 Bundesstatistikgesetz (BStatG)<sup>1</sup> und nach der Datenschutz-Grundverordnung (EU) 2016/679 (DS-GVO)<sup>2</sup>

### Zweck, Art und Umfang der Erhebung

Die Monatserhebung im Tourismus wird bei allen Betrieben oder Betriebsteilen durchgeführt, die nach Einrichtung oder Zweckbestimmung dazu dienen, mindestens zehn Gäste gleichzeitig vorübergehend zu beherbergen. Das Merkmal „Zahl der Gästezimmer“ wird zusätzlich einmal jährlich erhoben. Die Ergebnisse der Monatserhebung im Tourismus dienen als Grundlage für tourismuspolitische Entscheidungen, für infrastrukturelle Planungen sowie für Maßnahmen der Tourismuswerbung und der Marktforschung.

Nach der Definition der Welttourismus-Organisation umfasst der Tourismus „die Aktivitäten von Personen, die an Orte außerhalb ihrer gewohnten Umgebung reisen und sich dort zu Freizeit-, Geschäfts- oder bestimmten anderen Zwecken nicht länger als ein Jahr ohne Unterbrechung aufhalten“.

Mit den Ergebnissen der Monatserhebung im Tourismus werden auch die aus der europäischen Tourismusstatistik-Verordnung resultierenden Datenlieferungsverpflichtungen erfüllt.

### Rechtsgrundlagen, Auskunftspflicht

Rechtsgrundlagen sind die Verordnung (EU) Nr. 692/2011 über die europäische Tourismusstatistik sowie das Beherbergungstatistikgesetz (BeherbStatG) in Verbindung mit dem BStatG.

Erhoben werden die Angaben zu § 4 BeherbStatG.

Die Auskunftspflicht ergibt sich aus § 6 Absatz 1 Satz 1 BeherbStatG in Verbindung mit § 15 BStatG. Nach § 6 Absatz 1 Satz 2 BeherbStatG sind die Inhaberin, der Inhaber, die Leiterin oder der Leiter des Beherbergungsbetriebes auskunftspflichtig.

Nach § 11a Absatz 2 BStatG sind alle Unternehmen und Betriebe verpflichtet, ihre Meldungen auf elektronischem Weg an die statistischen Ämter zu übermitteln. Hierzu sind die von den statistischen Ämtern zur Verfügung gestellten Online-Verfahren zu nutzen. Im begründeten Einzelfall kann eine zeitlich befristete Ausnahme von der Online-Meldung vereinbart werden. Dies ist auf formlosen Antrag möglich. Die Pflicht, die erforderlichen Auskünfte zu erteilen, bleibt jedoch weiterhin bestehen.

Nach § 6 Absatz 3 BeherbStatG besteht für Unternehmen deren Inhaberinnen/Inhaber Existenzgründerinnen/Existenzgründer sind, im Kalenderjahr der Betriebseröffnung keine Auskunftspflicht. In den beiden folgenden Kalenderjahren besteht dann keine Auskunftspflicht, wenn das Unternehmen im jeweils letzten abgeschlossenen Geschäftsjahr Umsätze in Höhe von weniger als 800 000 Euro erwirtschaftet hat. Gesellschaften können sich auf die Befreiung von der Auskunftspflicht berufen, wenn alle an der Gesellschaft Beteiligten Existenzgründerinnen/Existenzgründer sind. Existenzgründerinnen/Existenzgründer sind natürliche Personen, die eine gewerbliche oder freiberufliche Tätigkeit in Form einer Neugründung, einer Übernahme oder einer tätigen Beteiligung aus abhängiger Beschäftigung oder aus der Nichtbeschäftigung heraus aufnehmen, § 6 Absatz 4 BeherbStatG. Existenzgründerinnen/Existenzgründer, die von ihrem Recht, keine Auskunft zu erteilen, Gebrauch machen wollen, haben das Vorliegen der vorgenannten Voraussetzungen nachzuweisen. Es steht ihnen jedoch frei, die Auskünfte zu erteilen.

Erteilen Auskunftspflichtige keine, keine vollständige, keine richtige oder nicht rechtzeitig Auskunft, können sie zur Erteilung der Auskunft mit einem Zwangsgeld angehalten werden.

<sup>1</sup> Den Wortlaut der nationalen Rechtsvorschriften in der jeweils geltenden Fassung finden Sie unter <https://www.gesetze-im-internet.de/>.

<sup>2</sup> Die Rechtsakte der EU in der jeweils geltenden Fassung und in deutscher Sprache finden Sie auf der Internetseite des Amtes für Veröffentlichungen der Europäischen Union unter <https://eur-lex.europa.eu/>.

Darüber hinaus handelt gem. § 23 BStatG ordnungswidrig, wer

- vorsätzlich oder fahrlässig entgegen § 15 Absatz 1 Satz 2, Absatz 2 und 5 Satz 1 BStatG eine Auskunft nicht, nicht rechtzeitig, nicht vollständig oder nicht wahrheitsgemäß erteilt,
- entgegen § 15 Absatz 3 BStatG eine Antwort nicht in der vorgeschriebenen Form erteilt oder
- entgegen § 11a Absatz 2 Satz 1 BStatG ein dort genanntes Verfahren nicht nutzt.

Die Ordnungswidrigkeit kann mit einer Geldbuße bis zu fünftausend Euro geahndet werden.

Nach § 15 Absatz 7 BStatG hat eine Anfechtungsklage gegen die Aufforderung zur Auskunftserteilung keine aufschiebende Wirkung.

## Geheimhaltung

Die erhobenen Einzelangaben werden nach § 16 BStatG grundsätzlich geheim gehalten. Nur in ausdrücklich gesetzlich geregelten Ausnahmefällen oder wenn die Auskunftgebenden eingewilligt haben, dürfen Einzelangaben übermittelt werden.

Eine Übermittlung von Einzelangaben ist grundsätzlich zulässig an:

- öffentliche Stellen und Institutionen innerhalb des statistischen Verbunds, die mit der Durchführung einer Bundes- oder europäischen Statistik betraut sind (z. B. die Statistischen Ämter der Länder, die Bundesbank, das Statistische Amt der Europäischen Union [Eurostat]),
- Dienstleister, zu denen ein Auftragsverhältnis besteht (z. B. ITZBund, Rechenzentren der Länder).

Nach § 7 BeherbStatG dürfen an die obersten Bundes- und Landesbehörden für die Verwendung gegenüber den gesetzgebenden Körperschaften und für Zwecke der Planung, jedoch nicht für die Regelung von Einzelfällen, vom Statistischen Bundesamt und den statistischen Ämtern der Länder Tabellen mit statistischen Ergebnissen übermittelt werden, auch soweit Tabellenfelder nur einen einzigen Fall ausweisen.

Nach § 16 Absatz 6 BStatG ist es zulässig, den Hochschulen oder sonstigen Einrichtungen mit der Aufgabe unabhängiger wissenschaftlicher Forschung für die Durchführung wissenschaftlicher Vorhaben

1. Einzelangaben zu übermitteln, wenn die Einzelangaben so anonymisiert sind, dass sie nur mit einem unverhältnismäßig großen Aufwand an Zeit, Kosten und Arbeitskraft den Befragten oder Betroffenen zugeordnet werden können (faktisch anonymisierte Einzelangaben),
2. innerhalb speziell abgesicherter Bereiche des Statistischen Bundesamtes und der statistischen Ämter der Länder Zugang zu Einzelangaben ohne Name und Anschrift (formal anonymisierte Einzelangaben) zu gewähren, wenn wirksame Vorkehrungen zur Wahrung der Geheimhaltung getroffen werden.

Nach Artikel 7 Absatz 1 der Verordnung (EU) Nr. 557/2013 über den Zugang zu vertraulichen Daten für wissenschaftliche Zwecke darf Eurostat in seinen Räumen oder in den Räumen einer von Eurostat anerkannten Zugangseinrichtung für wissenschaftliche Zwecke Einzelangaben ohne Name und Anschrift zugänglich machen. Nach Artikel 7 Absatz 2 der Verordnung darf Eurostat darüber hinaus Einzelangaben für wissenschaftliche Zwecke weitergeben, wenn diese so verändert wurden, dass die Gefahr einer Identifizierung der statistischen Einheit auf ein angemessenes Maß verringert wurde. Der Zugang nach Absatz 2 kann gewährt werden, sofern in der den Zugang beantragenden Forschungseinrichtung geeignete Sicherheitsmaßnahmen getroffen wurden.

Die Pflicht zur Geheimhaltung besteht auch für Personen, die Einzelangaben erhalten.

### **Hilfsmerkmale, Identnummer, Löschung, Statistikregister**

Name und Anschrift des Beherbergungsbetriebes sowie Name und Telefonnummer oder E-Mail-Adresse der für Rückfragen zur Verfügung stehenden Person sind Hilfsmerkmale, die lediglich der technischen Durchführung der Erhebung dienen. Angaben zu den Erhebungsmerkmalen werden solange verarbeitet und gespeichert, wie dies zur Erfüllung der gesetzlichen Verpflichtungen erforderlich ist.

Name und Anschrift des Betriebes sowie die Identnummer werden im Unternehmensregister für statistische Zwecke (Statistikregister) gespeichert (§ 13 Absatz 1 BStatG in Verbindung mit § 1 Absatz 1 Statistikregistergesetz). Die verwendete Identnummer dient der Unterscheidung der in die Erhebung einbezogenen Betriebe sowie der rationellen Aufbereitung und besteht aus einer frei vergebenen laufenden Nummer. Die Identnummer darf in den Datensätzen mit den Angaben zu den Erhebungsmerkmalen bis zu 30 Jahre aufbewahrt werden. Danach wird sie gelöscht.

### **Rechte der Betroffenen, Kontaktdaten der Datenschutzbeauftragten, Recht auf Beschwerde**

Die Auskunftgebenden, deren personenbezogene Angaben verarbeitet werden, können

- eine Auskunft nach Artikel 15 DS-GVO,
- die Berichtigung nach Artikel 16 DS-GVO,
- die Löschung nach Artikel 17 DS-GVO sowie
- die Einschränkung der Verarbeitung nach Artikel 18 DS-GVO

der jeweils sie betreffenden personenbezogenen Angaben beantragen oder der Verarbeitung ihrer personenbezogenen Angaben nach Artikel 21 DS-GVO widersprechen.

Sollte von den oben genannten Rechten Gebrauch gemacht werden, prüft die zuständige öffentliche Stelle, ob die gesetzlichen Voraussetzungen hierfür erfüllt sind. Die antragstellende Person wird gegebenenfalls aufgefordert, ihre Identität nachzuweisen, bevor weitere Maßnahmen ergriffen werden.

Fragen und Beschwerden über die Einhaltung datenschutzrechtlicher Bestimmungen können jederzeit an die behördlichen Datenschutzbeauftragten der Statistischen Ämter des Bundes und der Länder oder an die jeweils zuständigen Datenschutzaufsichtsbehörden gerichtet werden. Deren Kontaktdaten finden Sie unter

<https://www.statistikportal.de/de/datenschutz>

FÜR IHRE DATEN

## Monatserhebung im Tourismus

– Hotellerie –

### Erläuterungen zum Fragebogen

#### 1 Zahl der tatsächlich angebotenen Betten

Bitte geben Sie hier die Gesamtzahl der Betten an, die am letzten Öffnungstag des Berichtsmonats zur Beherbergung von Gästen zur Verfügung standen. Die Anzahl der Betten entspricht dabei der Anzahl der Personen, die bei Normalbelegung gleichzeitig hätten übernachten können. Doppelbetten zählen dabei als zwei Schlafgelegenheiten. Klappbetten, Schlafcouchen und -sofas, die regulär als Schlafgelegenheit angeboten werden, gehören auch dazu. Nicht zu berücksichtigen sind behelfsmäßige Schlafgelegenheiten (z. B. Zustellbetten, Kinderbetten), bei deren Benutzung lediglich ein Aufschlag zum Übernachtungspreis berechnet wird.

#### 2 Zahl der Gästezimmer am 31. Juli

Diese Frage ist nur für den Berichtsmonat Juli auszufüllen. Bitte geben Sie hier die Gesamtzahl der Zimmer an, die am 31. Juli zur Beherbergung von Gästen zur Verfügung standen. Als Gästezimmer gilt eine aus einem Raum oder einer Gruppe von Räumen bestehende Einheit, die eine unteilbare Mieteinheit in einem Beherbergungsbetrieb bildet. In diesem Sinne wird eine Ferienwohnung als eine Einheit (ein Gästezimmer) gezählt.

#### 3 Zahl der angebotenen Gästezimmertage

Bitte geben Sie hier das Produkt aus der Zahl der angebotenen Zimmer und der Zahl der geöffneten Tage des Betriebs im Berichtsmonat an.

**Beispiel:** Ein Betrieb hat 30 Tage geöffnet und an jedem dieser Tage alle seine 50 Gästezimmer angeboten.  
Berechnung: 50 Gästezimmer x 30 Tage = 1500 angebotene Zimmertage

#### 4 Zahl der belegten Gästezimmertage (Roomnights)

Bitte geben Sie hier die Gesamtzahl der belegten Zimmertage aller Gästezimmer im Berichtsmonat an.

**Beispiel:** Ein Betrieb hat im Berichtsmonat 50 Gästezimmer angeboten. Davon war Zimmer Nr. 1 an 25 Tagen belegt, Zimmer Nr. 2 an 20 Tagen, Zimmer Nr. 3 an 30 Tagen usw.

Berechnung: 25 + 20 + 30 + ... = Anzahl der belegten Zimmertage

#### 5 Auslastung der Gästezimmer

Bitte geben Sie die Auslastung der Gästezimmer im Berichtsmonat in Prozent an. Sollte Ihnen diese Angabe nicht bereitstehen, ist die manuelle Erfassung der Angaben unter C2 und C3 erforderlich.

Berechnung: Belegte Zimmertage/angebotene Zimmertage x 100 = Auslastung der Gästezimmer

#### 6 Angaben zu einer vorübergehenden Schließung beziehungsweise Wiedereröffnung des Betriebes

Zur Klärung der Berichtspflicht und zur Vermeidung von Rückfragen bitten wir Sie, uns Angaben über eine vorübergehende Schließung Ihres Betriebes, z. B. wegen Betriebsferien oder saisonbedingter Betriebsruhe, zu machen. Bitte geben Sie hier auch das Datum der beabsichtigten Wiedereröffnung an. Dies hat den Zweck, dass Sie in der Zwischenzeit nicht monatlich Fehlanzeige melden müssen.

#### 7 Abmeldung

Falls der Betrieb gewerberechtlich ganz abgemeldet worden ist, bitten wir um die Übermittlung einer behördlichen Bestätigung, z. B. in Form der Gewerbeabmeldung an eine der angegebenen Kontaktmöglichkeiten.

#### 8 Beherbergungsleistung im Berichtsmonat: Anzahl der Ankünfte und Übernachtungen

Bitte tragen Sie in der Spalte „Ankünfte“ die Zahl der im Berichtsmonat angekommenen Gäste ein. Die aus dem Vormonat noch anwesenden Gäste werden hier nicht berücksichtigt. Tagesgäste werden nicht erfasst.

In der Spalte „Übernachtungen“ tragen Sie bitte alle Übernachtungen ein, sowohl die der im Berichtsmonat angekommenen als auch der aus dem Vormonat noch anwesenden Gäste.

**Beispiel:** Familie Mustermann aus Wiesbaden kommt mit 3 Personen am 25. Juli an und reist am 6. August wieder ab. Dann sind folgende Zahlen einzutragen:

- Berichtsmonat Juli  
Zeile Deutschland  
3 Ankünfte und 21 Übernachtungen  
(3 Gäste mit je 7 Übernachtungen)
- Berichtsmonat August  
Zeile Deutschland  
0 Ankünfte und 15 Übernachtungen  
(3 Gäste mit je 5 Übernachtungen)

Sofern im Berichtsmonat keine Ankünfte und Übernachtungen zu verzeichnen waren, ist die Abgabe einer Fehlanzeige erforderlich.

#### 9 Wohnsitz der Gäste

Entscheidend ist der ständige Wohnsitz oder ständige Aufenthaltsort der Gäste, unabhängig von deren Staatsangehörigkeit.

#### 10 Einschließlich Liechtenstein

#### 11 Albanien, Andorra, Bosnien und Herzegowina, Guernsey, Isle of Man, Jersey, Kosovo, Mazedonien, Moldawien, Monaco, Montenegro, San Marino, Serbien, Spitzbergen, Vatikanstadt, Weißrussland

- 12** Ägypten, Algerien, Angola, Äquatorialguinea, Äthiopien, Benin, Botswana, Burkina Faso, Burundi, Demokratische Republik Kongo, Dschibuti, Elfenbeinküste, Eritrea, Gabun, Gambia, Ghana, Guinea, Guinea-Bissau, Kamerun, Kap Verde, Kenia, Komoren, Kongo, Lesotho, Liberia, Libyen, Madagaskar, Malawi, Mali, Marokko, Mauretanien, Mauritius, Mayotte, Mosambik, Namibia, Niger, Nigeria, Ruanda, Sambia, São Tomé und Príncipe, Senegal, Seychellen, Sierra Leone, Simbabwe, Somalia, Süd Sudan, Sudan, Swasiland, Tansania, Togo, Tschad, Tunesien, Uganda, Westsahara, Zentralafrikanische Republik
- 13** Anguilla, Antigua und Barbuda, Aruba, Bahamas, Barbados, Belize, Cayman Inseln, Costa Rica, Dominica, Dominikanische Republik, El Salvador, Grenada, Guatemala, Haiti, Honduras, Jamaika, Jungferninseln, Kuba, Mexiko, Montserrat, Nicaragua, Panama, Puerto Rico, Saint-Barthélemy, Saint Kitts und Nevis, Saint Lucia, Saint Martin, Saint Vincent und die Grenadinen, Trinidad und Tobago, Turks- und Caicosinseln
- 14** Argentinien, Bolivien, Chile, Ecuador, Falklandinseln, Guyana, Kolumbien, Paraguay, Peru, Suriname, Uruguay, Venezuela
- 15** Bermuda, Grönland, Saint Pierre und Miquelon
- 16** Bahrain, Irak, Katar, Kuwait, Oman, Saudi-Arabien, Vereinigte Arabische Emirate
- 17** Afghanistan, Armenien, Aserbaidshan, Bangladesch, Bhutan, Brunei, Georgien, Indonesien, Iran, Jemen, Jordanien, Kambodscha, Kasachstan, Kirgisistan, Laos, Libanon, Macau, Malaysia, Malediven, Mongolei, Myanmar, Nepal, Nordkorea, Osttimor, Pakistan, Palästina, Philippinen, Singapur, Sri Lanka, Syrien, Tadschikistan, Thailand, Turkmenistan, Usbekistan, Vietnam
- 18** Amerikanisch Samoa, Antarktis, Cookinseln, Fidschi, Französisch-Polynesien, Französische Süd- und Antarktische Gebiete, Guam, Heard und McDonaldinseln, Kiribati, Kokosinseln, Marshallinseln, Mikronesien, Nauru, Neukaledonien, Neuseeland, Norfolkinsel, Niue, Nördliche Marianen, Palau, Papua-Neuguinea, Pitcairnsinseln, Salomonen, Samoa, Südgeorgien und die Südlichen Sandwichinseln, Tokelau, Tonga, Tuvalu, Vanuatu, Wallis und Futuna, Weihnachtsinsel

FÜR IHRE UNTERLAGEN

# Veröffentlichungen im Statistischen Landesamt Sachsen-Anhalt

Im Monat Dezember 2022 erschienen

Bestell-Nr.	Kennziffer/Periodizität	Titel	Preis Print (in EUR)
1 Z 0 03	Z	Statistisches Monatsheft 12/22	5,50
1 Z 0 01	Z	Statistisches Jahrbuch 2022	30,00 <sup>1</sup>
3 A 4 01	A IV j/2020	Krankenhäuser, Vorsorge- oder Rehabilitationseinrichtungen: Grunddaten und Kosten Jahr 2020	4,00
3 A 4 01	A IV j/21	Krankenhäuser, Vorsorge- oder Rehabilitationseinrichtungen: Grunddaten und Kosten Jahr 2021	4,00
3 A 4 02	A IV j/21	Gestorbene nach Todesursachen, Geschlecht und Altersgruppen Jahr 2021	8,00
3 E 2 01	E II m-09/22	Umsatz, tätige Personen, Auftragseingang und Auftragsbestand im Baugewerbe September 2022	2,50
3 G 1 01	G I m-07/22	Entwicklung von Umsatz und Beschäftigten im Einzelhandel Juli 2022, vorläufige Ergebnisse	2,00
3 G 1 03	G I m-06/22	Entwicklung von Umsatz und Beschäftigten im Kraftfahrzeughandel Juni 2022, vorläufige Ergebnisse	2,00
3 G 4 02	G IV m -07/22	Entwicklung von Umsatz und Beschäftigten im Gastgewerbe Juli 2022, vorläufige Ergebnisse	2,00
3 H 1 06	H I j/21	Personenbeförderung im Nahverkehr auf Schienen und Straßen sowie Fernverkehr mit Omnibussen Jahr 2021	2,50
3 J 1 01	J I j/2020	Strukturerhebung im Dienstleistungsbereich Jahr 2020	6,00
3 K 5 01	K V j/21	Jugendhilfe: Erzieherische Hilfen, Eingliederungshilfe für seelisch behinderte junge Menschen, Hilfe für junge Volljährige, Auszahlungen und Einzahlungen Jahr 2021	8,00
3 L 2 01	LII, III vj-03/22	Gemeindefinanzen, Einzahlungen und Auszahlungen, Schuldenstände; Kassenstatistik 01.01. - 30.09.2022, Schuldenstatistik 30.09.2022	15,50
3 P 1 03	P I j/2020	Bruttoanlageinvestitionen 1991 - 2020, bezogen auf den Stand der Bundesrechnung August 2022	4,00
3 Q 4 02	Q IV j21	Unfälle beim Umgang mit und bei der Beförderung von wassergefährdenden Stoffen Jahr 2021	3,50

<sup>1</sup> zuzügl. Versandkosten

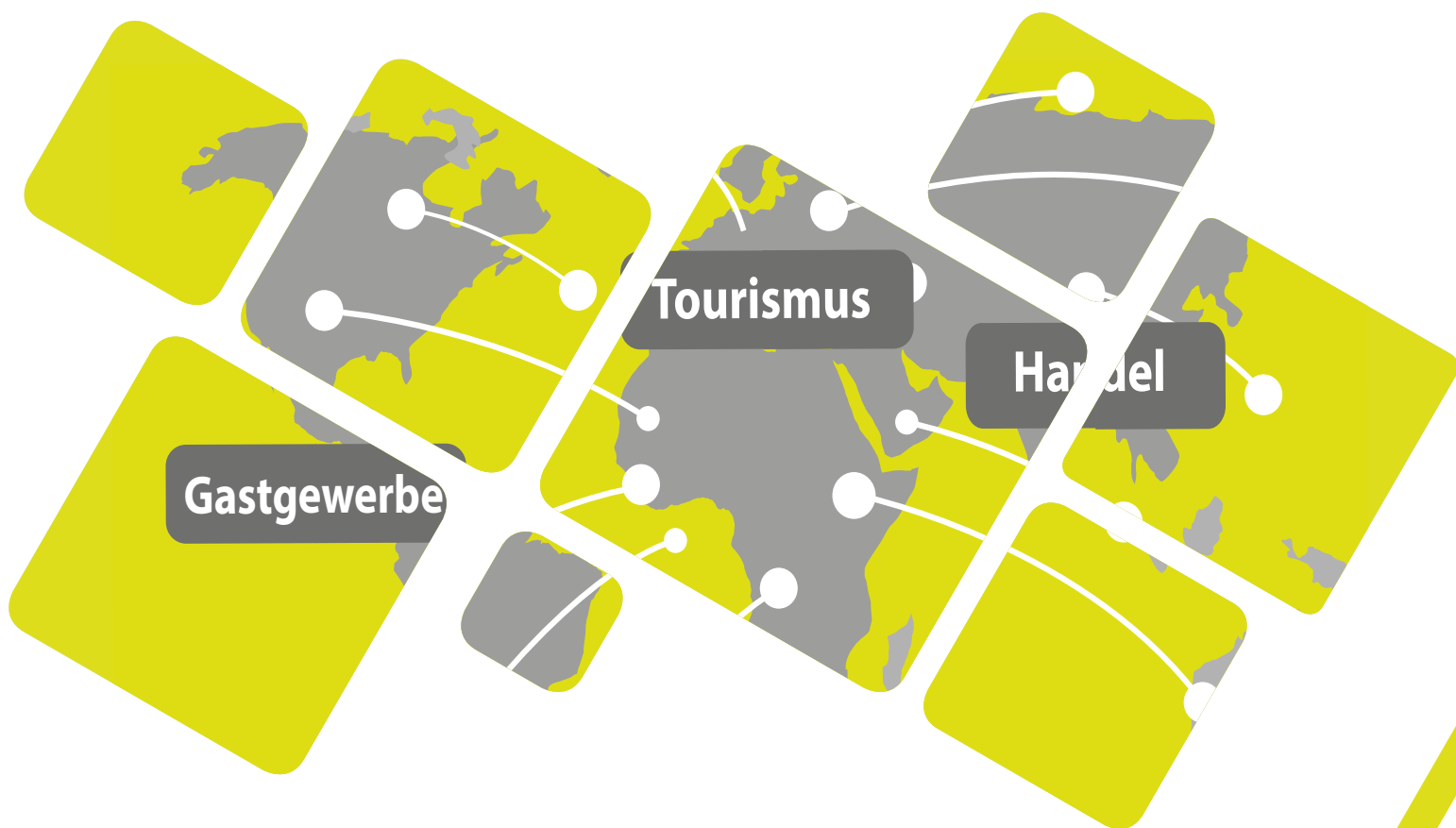

<https://statistik.sachsen-anhalt.de>

Bestellnummer: 3G401



G IV  
m-09/22