

Tourismus, Gastgewerbe

Gäste und Übernachtungen
im Reiseverkehr,
Beherbergungskapazität

Juni 2022
Januar bis Juni 2022
Vorläufige Ergebnisse

2022

1
2
3
4
5
6
7
8
9
10
11
12



SACHSEN-ANHALT

Statistisches Landesamt

Statistischer Bericht

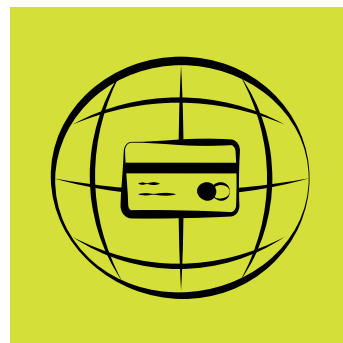

Tourismus, Gastgewerbe

Gäste und Übernachtungen
im Reiseverkehr,
Beherbergungskapazität

Juni 2022
Januar bis Juni 2022
Vorläufige Ergebnisse

Land Sachsen-Anhalt

Inhaltsverzeichnis

	Seite
Vorbemerkungen	4
<u>Grafische Darstellungen</u>	
Zuordnung der Kreise zu Reisegebieten im Land Sachsen-Anhalt	9
Ankünfte in den Beherbergungsbetrieben (einschl. Camping) in Sachsen-Anhalt seit Juni 2019	10
Übernachtungen in den Beherbergungsbetrieben (einschl. Camping) in Sachsen-Anhalt seit Juni 2019	10
Anteile der Betriebsarten an den Übernachtungen in den Beherbergungsbetrieben des Landes Sachsen-Anhalt im Monat Juni 2022	11
Stellplätze und Übernachtungen auf Campingplätzen in Sachsen-Anhalt seit Juni 2019	11
<u>Zeitreihen</u>	
1. Ergebnisse der Beherbergungsstatistik (einschl. Camping) Sachsen-Anhalts 1993 bis 2022	12
2. Ergebnisse der Beherbergungsstatistik (ohne Camping) Sachsen-Anhalts 1993 bis 2022	13
<u>Kreise</u>	
3. Beherbergungsbetriebe (einschl. Camping), Schlafgelegenheiten und Auslastung der Kapazitäten nach Kreisen im Monat Juni 2022, Januar bis Juni 2022	14
4. Ankünfte, Übernachtungen und Aufenthaltsdauer der Gäste in Beherbergungs- betrieben (einschl. Camping) nach Kreisen und zusammengefassten Gästegruppen im Monat Juni 2022, Januar bis Juni 2022	15
5. Ankünfte, Übernachtungen und Aufenthaltsdauer der Gäste in Beherbergungs- betrieben der Hotellerie (Hotels, Hotels garnis, Gasthöfe und Pensionen) nach Kreisen und zusammengefassten Gästegruppen im Monat Juni 2022, Januar bis Juni 2022	16
<u>Reisegebiete</u>	
6. Beherbergungsbetriebe (einschl. Camping), Schlafgelegenheiten und Auslastung der Kapazitäten nach Reisegebieten und Betriebsarten im Monat Juni 2022, Januar bis Juni 2022	17
7. Ankünfte, Übernachtungen und Aufenthaltsdauer der Gäste in Beherbergungs- betrieben (einschl. Camping) nach Reisegebieten, Betriebsarten und zusammen- gefassten Gästegruppen im Monat Juni 2022, Januar bis Juni 2022	20

	Seite
8. Ankünfte, Übernachtungen und Aufenthaltsdauer der Gäste in Beherbergungsbetrieben (einschl. Camping) nach Reisegebieten und Herkunftsländern im Monat Juni 2022, Januar bis Juni 2022	32
<u>Gemeinden</u>	
9. Beherbergungsbetriebe (einschl. Camping), darunter Hotels (ohne Hotels garnis), Schlafgelegenheiten und Auslastung der Kapazitäten für ausgewählte Gemeinden und touristische Zielorte im Monat Juni 2022, Januar bis Juni 2022	44
10. Ankünfte, Übernachtungen und Aufenthaltsdauer der Gäste in Beherbergungsbetrieben (einschl. Camping), darunter Hotels (ohne Hotels garnis) für ausgewählte Gemeinden und touristische Zielorte im Monat Juni 2022, Januar bis Juni 2022	47
<u>Gemeindegruppen</u>	
11. Beherbergungsbetriebe (einschl. Camping), Schlafgelegenheiten und Auslastung der Kapazitäten nach Gemeindegruppen im Monat Juni 2022, Januar bis Juni 2022	50
12. Ankünfte, Übernachtungen und Aufenthaltsdauer der Gäste in Beherbergungsbetrieben (einschl. Camping) nach Gemeindegruppen im Monat Juni 2022, Januar bis Juni 2022	50
<u>Stellplätze Camping</u>	
13. Campingplätze mit Urlaubscamping und deren Stellplatzkapazitäten nach Reisegebieten und Kreisen im Monat Juni 2022	51

Vorbemerkungen

Rechtsgrundlagen

Rechtsgrundlagen für die Durchführung der monatlichen Beherbergungsstatistik sind

- das Beherbergungsstatistikgesetz (Beherb StatG) vom 22. Mai 2002 (BGBl. I S. 1642), zuletzt geändert durch Artikel 11 des Gesetzes vom 28. Juli 2015 (BGBl. I S. 1400) in Verbindung mit
- dem Bundesstatistikgesetz in der Fassung der Bekanntmachung vom 20. Oktober 2016 (BGBl. I S. 2394), das zuletzt durch Artikel 2 des Gesetzes vom 14. Juni 2021 (BGBl. I S. 1751) geändert worden ist
- der Verordnung (EU) Nr. 692/2011 des Europäischen Parlaments und des Rates über die europäische Tourismusstatistik und zur Aufhebung der Richtlinie 95/57/EG des Rates (ABl. L 192 vom 22.07.2011, S. 17).

Hiernach sind zu erfassen:

1. Zahl der Ankünfte und Übernachtungen von Gästen im Reiseverkehr; bei Gästen mit Wohnsitz oder gewöhnlichem Aufenthalt außerhalb Deutschlands wird auch das Herkunftsland erfragt.
2. Die Anzahl der im Berichtsmonat angebotenen Gästebetten sowie die Anzahl der Stellplätze auf Campingplätzen für Urlaubscamping.
3. Bei Hotels, Gasthöfen, Pensionen und Hotels garnis zusätzlich die Anzahl der Gästezimmer jeweils zum 31. Juli eines Jahres.
4. Bei Hotels, Gasthöfen, Pensionen und Hotels garnis mit mindestens 25 Zimmern die Anzahl der angebotenen und der belegten Gästezimmertage.

Methodik

Beherbergung im Reiseverkehr:

Unterbringung von Personen, die sich nicht länger als ein Jahr ohne Unterbrechung an einem anderen Ort als ihrem gewöhnlichen Wohnsitz aufhalten. Der vorübergehende Ortswechsel kann durch Urlaub und Freizeitaktivitäten aber auch durch die Wahrnehmung privater und geschäftlicher Kontakte, den Besuch von Tagungen und Fortbildungsveranstaltungen, Maßnahmen zur Wiederherstellung der Gesundheit oder sonstige Gründe veranlasst sein.

Zum Berichtskreis der monatlichen Beherbergungsstatistik gehören Betriebe, die nach Einrichtung und Zweckbestimmung dazu dienen, mindestens zehn Gäste gleichzeitig vorübergehend zu beherbergen. Bei Campingplätzen müssen mindestens zehn Stellplätze vorhanden sein. Bis zum Jahr 2011 waren Betriebe mit mindestens neun Schlafgelegenheiten einbezogen. Auskunftspflichtig sind die Inhaberinnen und Inhaber oder die Leiterinnen und Leiter des Beherbergungsbetriebes.

Erhebungsmerkmale

Ankünfte:

Zahl der Anmeldungen von Gästen in einem Beherbergungsbetrieb innerhalb des Berichtszeitraums, die zum vorübergehenden Aufenthalt eine Schlafgelegenheit belegten.

Durchschnittliche Aufenthaltsdauer:

Rechnerischer Wert, der sich aus dem Verhältnis der Übernachtungen zur Anzahl der Ankünfte ergibt. Sie kann zum Beispiel in Orten mit Vorsorge- und Rehabilitationskliniken (Reha-Kliniken) rechnerisch höher sein als die Zahl der Kalendertage des Berichtszeitraums, da sich in solchen Beherbergungsbetrieben manche Gäste und Patienten mehr als einen Kalendermonat aufhalten.

Berechnung der durchschnittlichen Aufenthaltsdauer:

$$\frac{\text{Übernachtungen}}{\text{Ankünfte}}$$

Durchschnittliche Auslastung:

Rechnerischer Wert, der die Inanspruchnahme der Schlafgelegenheiten in einem Berichtszeitraum ausdrückt. Die prozentuale Angabe wird ermittelt, indem die Zahl der Übernachtungen durch die so genannten „Bettentage“ geteilt wird. Letztere sind das Produkt aus angebotenen Schlafgelegenheiten und der Zahl der Tage, an denen die Betriebe im Berichtszeitraum tatsächlich geöffnet hatten.

Berechnung der durchschnittlichen Auslastung:

$$\left(\frac{\text{Übernachtungen}}{\text{angebotene Bettentage}} \right) \times 100$$

Gästezimmer:

Als Gästezimmer gilt eine Einheit, die aus einem Raum oder einer Gruppe von Räumen besteht, die eine unteilbare Mieteinheit in einem Beherbergungsbetrieb bilden. Bei den Gästezimmern kann es sich um Einzel-, Doppel- oder Mehrbettzimmer handeln, je nachdem, ob sie zur dauerhaften Beherbergung von einer, zwei oder mehr Personen eingerichtet sind. Die Zahl der Gästezimmer wird einmal im Jahr zum Stichtag 31. Juli erhoben. Gezählt werden die an diesem Stichtag tatsächlich zur Verfügung stehenden Gästezimmer. Zimmer, die von Mitarbeitern des Betriebes genutzt werden, zählen nicht als Gästezimmer.

Ein Appartement ist eine spezielle Art von Gästezimmer. Es besteht aus einem oder mehreren Räumen mit Küche, separatem Bad und/oder Toilette.

Herkunftsländer:

Für die Zuordnung ist grundsätzlich der ständige Wohnsitz oder gewöhnliche Aufenthalt der Gäste maßgebend, nicht dagegen deren Staatsangehörigkeit bzw. Nationalität.

Schlafgelegenheiten:

Anzahl der Betten, die in einem Betrieb zur Beherbergung von Gästen zur Verfügung stehen. Doppelbetten zählen dabei als zwei Schlafgelegenheiten. Im Campingbereich wird gemäß einer Vorgabe der Europäischen Kommission ein Stellplatz mit vier Schlafgelegenheiten gleichgesetzt.

Übernachtungen:

Zahl der Übernachtungen von Gästen, die im Berichtszeitraum in einem Beherbergungsbetrieb ankamen oder seit dem vorherigen Berichtszeitraum dort noch anwesend waren.

Gliederungsmerkmale

Betriebsarten:

Die fachliche Gliederung der Beherbergungsbetriebe erfolgt auf Grundlage der „Klassifikation der Wirtschaftszweige, Ausgabe 2008“ (WZ 2008). Die Beherbergungsstatistik erstreckt sich auf den Wirtschaftszweig Beherbergung nach Abteilung 55 der WZ 2008, auf Vorsorge- und Rehabilitationskliniken sowie Schulungsheime.

Unterschieden werden

Hotels, Gasthöfe, Pensionen (Hotellerie)

Hotels: Beherbergungsstätten, die allgemein zugänglich sind und in denen ein Restaurant – auch für Passanten – vorhanden ist. Außerdem stehen in der Regel weitere Einrichtungen oder Räume für unterschiedliche Zwecke (Konferenzen, Seminare, Sport, Freizeit, Erholung) zur Verfügung.

Hotels garnis: Beherbergungsstätten, die allgemein zugänglich sind und in denen als Mahlzeit höchstens ein Frühstück angeboten wird.

Gasthöfe: Beherbergungsstätten, die allgemein zugänglich sind und in denen, außer dem auch für Passanten zugänglichen Gastraum, in der Regel keine weiteren Aufenthaltsräume zur Verfügung stehen.

Pensionen: Beherbergungsstätten, die allgemein zugänglich sind und in denen Speisen und Getränke nur an Hausgäste abgegeben werden.

Ferienunterkünfte und ähnliche Beherbergungsstätten

Erholungs- und Ferienheime: Beherbergungsstätten, die nur bestimmten Personengruppen, z. B. Mitgliedern eines Vereins oder einer Organisation, Beschäftigten eines Unternehmens, Kindern, Müttern, Betreuten sozialer Einrichtungen zugänglich sind und in denen Speisen und Getränke nur an Hausgäste abgegeben werden.

Ferienzentren: Beherbergungsstätten, die allgemein zugänglich sind und dazu dienen, wahlweise unterschiedliche Wohn- und Aufenthaltsmöglichkeiten sowie gleichzeitig Freizeiteinrichtungen in Verbindung mit Einkaufsmöglichkeiten und persönlichen Dienstleistungen zum vorübergehenden Aufenthalt anbieten. Als Mindestausstattung gilt das Vorhandensein von Hotelunterkunft und anderen Wohngelegenheiten auch mit Kochgelegenheit, einer Gaststätte, von Einkaufsmöglichkeiten zur Deckung des täglichen Bedarfs und des Freizeitbedarfs sowie von Einrichtungen für persönliche Dienstleistungen, z. B. Massageeinrichtungen, Solarium, Sauna, Friseur und zur aktiven Freizeitgestaltung, wie z. B. Schwimmbad, Tennis-, Tischtennis-, Minigolf- oder Trimm-Dich-Anlagen.

Ferienhäuser, -wohnungen: Beherbergungsstätten, die allgemein zugänglich sind und in denen Speisen und Getränke nicht abgegeben werden, aber eine Kochgelegenheit vorhanden ist.

Jugendherbergen und Hütten: Beherbergungsstätten, die in der Regel eine einfache Ausstattung aufweisen und vorzugsweise Jugendlichen oder Angehörigen der sie tragenden Organisation, z. B. ein Wanderverein, zur Verfügung stehen. Speisen und Getränke werden nur an Hausgäste abgegeben.

Campingplätze: Abgegrenzte Gelände, die jedermann zum vorübergehenden Aufstellen von mitgebrachten Wohnwagen, Reise- bzw. Wohnmobilen oder Zelten zugänglich sind. Im Rahmen der Monatserhebung im Tourismus werden nur Campingplätze berücksichtigt, die Urlaubscamping anbieten, nicht aber so genannte Dauercampingplätze. Die Unterscheidung zwischen Urlaubs- und Dauercamping knüpft an die vertraglich vereinbarte Dauer der Campingplatzbenutzung an. Im Urlaubscamping wird der Stellplatz in der Regel für die Dauer von Tagen oder Wochen gemietet, im Dauercamping dagegen zumeist auf Monats- oder Jahresbasis.

Sonstige tourismusrelevante Unterkünfte

Vorsorge- und Rehabilitationskliniken: Beherbergungsbetriebe, die unter ärztlicher Leitung stehen und ausschließlich oder überwiegend Kurgästen zur Verfügung stehen. Als Kurgäste gelten Personen, die sich aufgrund einer ärztlichen Verordnung in der Klinik vorübergehend aufhalten. Das Ziel des Aufenthalts ist die Erhaltung oder Wiederherstellung der Gesundheit oder der Berufs- und Arbeitsfähigkeit sowie die Inanspruchnahme der allgemein angebotenen Kureinrichtungen außerhalb des Beherbergungsbetriebes.

Zu den Vorsorge- und Reha-Kliniken zählen auch Kinderheilstätten, Sanatorien, Kur- oder ähnliche Krankenhäuser (Fachabteilungen anderer Krankenhäuser).

Im Unterschied zur Krankenhausstatistik werden Vorsorge- und Reha-Kliniken in der Beherbergungsstatistik nur dann erfasst, wenn die dort untergebrachten Personen überwiegend in der Lage sind, während des vorübergehenden Aufenthalts die Klinik zu verlassen und die Tourismusangebote der Gemeinde in Anspruch zu nehmen.

Schulungsheime: Beherbergungsstätten mit einem Übernachtungsangebot die dazu dienen, Unterricht außerhalb des regulären Schul- und Hochschulsystems anzubieten und überwiegend der Erwachsenenbildung dienen.

Gemeindegruppen:

Zusammenfassung von Gemeinden oder Gemeindeteilen nach Art der staatlichen Anerkennung (z. B. als Mineral- und Moorbad, Luftkurort, Erholungsort), die aufgrund landesrechtlicher Vorschriften verliehen wurde. Gemeinden ohne Prädikat sind in der Gruppe „Sonstige Gemeinden“ enthalten.

Reisegebiete:

Gliederung nach nichtadministrativen Raumeinheiten, die in Zusammenarbeit mit dem zuständigen Ministerium des Landes erstellt wurde und sich im Wesentlichen an den Zuständigkeitsbereichen der regionalen Tourismusverbände und an naturräumlichen Gegebenheiten orientiert. Die aktuelle Zuordnung erfolgte im Juni 2009 rückwirkend zum 01.01.2009.

Winterhalbjahr/Sommerhalbjahr:

Das Sommerhalbjahr umfasst in der amtlichen Tourismusstatistik den Zeitraum von Mai bis Oktober. Entsprechend werden die Monate November bis April dem Winterhalbjahr zugeordnet.

Allgemeine Hinweise

Die Ergebnisse des jeweils laufenden Berichtsjahres sind **vorläufig**. Dabei werden Antwortausfälle meldepflichtiger Betriebe durch ein maschinelles Imputationsverfahren geschätzt. Durch Nach- und Korrekturmeldungen werden die Ergebnisse laufend rückwirkend aktualisiert. Mit Monatsmonat Dezember sind alle Ergebnisse eines Berichtsjahres **endgültig**. Durch Rückkorrekturen kann die Summe der bereits veröffentlichten Monatsergebnisse vom aktuellen Ergebnis für den Jahresteil abweichen.

Ab 2014 erfolgte die Ausgliederung der Schullandheime und Schulungsheime aus der Betriebsart Erholungs- und Ferienheime und die Zuordnung zu den Betriebsarten Jugendherbergen und Hütten oder Schulungsheime.

Die Erhebungsbögen zur vorliegenden Statistik sind in der PDF-Ausgabe dieses Berichtes enthalten.

Zeichenerklärung

- = nichts vorhanden
- . = Zahlenwert geheim zu halten
- x = Tabellenfach gesperrt, weil Aussagewert nicht sinnvoll (z.B. bei Vorjahresvergleichen ohne Basiswert oder programmtechnisch nicht möglich)
- ... = Angabe fällt später an
- ** = Veränderungsrate ist größer als 999 %

Zuordnung der kreisfreien Städte und Landkreise zu Reisegebieten im Land Sachsen-Anhalt



Ankünfte in den Beherbergungsbetrieben einschließlich Camping in Sachsen-Anhalt seit Juni 2019

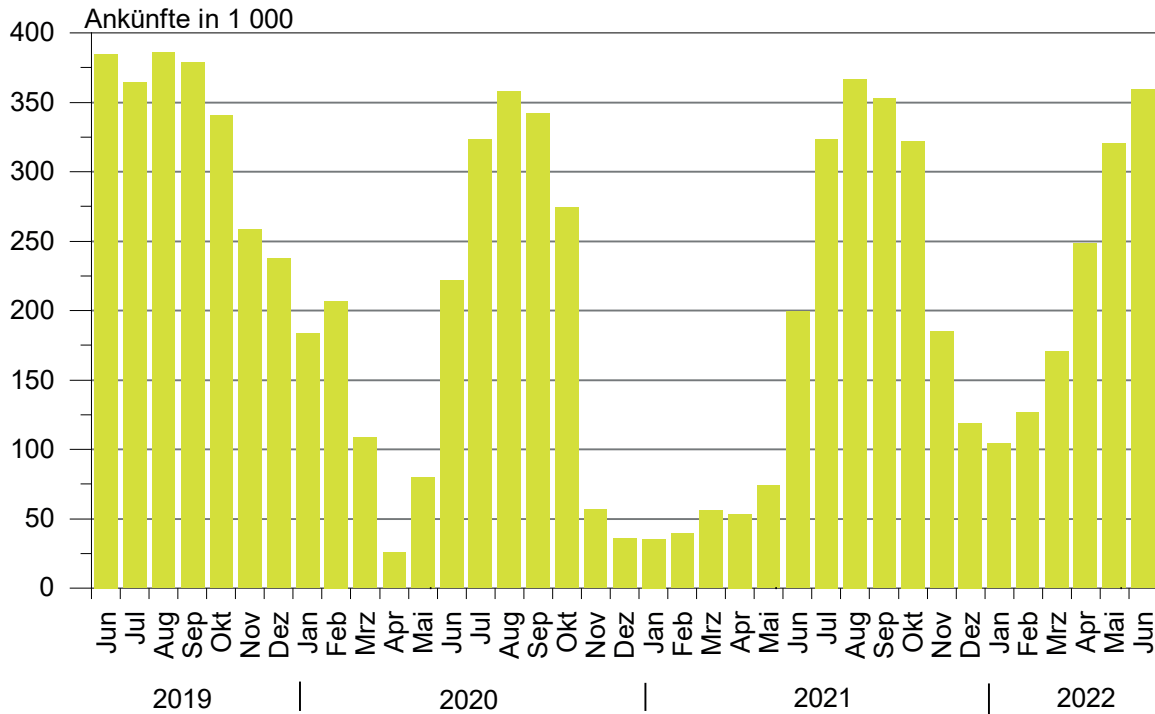

Übernachtungen in den Beherbergungsbetrieben einschließlich Camping in Sachsen-Anhalt seit Juni 2019

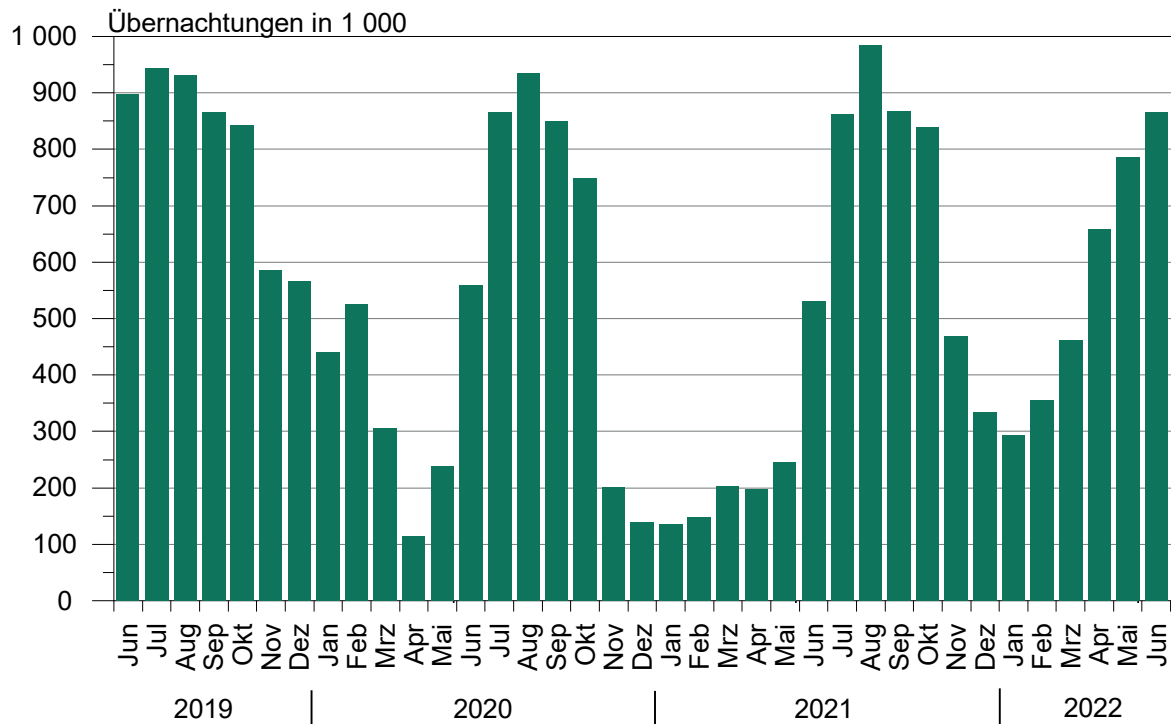

Anteile der Betriebsarten an den Übernachtungen in Beherbergungsbetrieben des Landes Sachsen-Anhalt im Monat Juni 2022

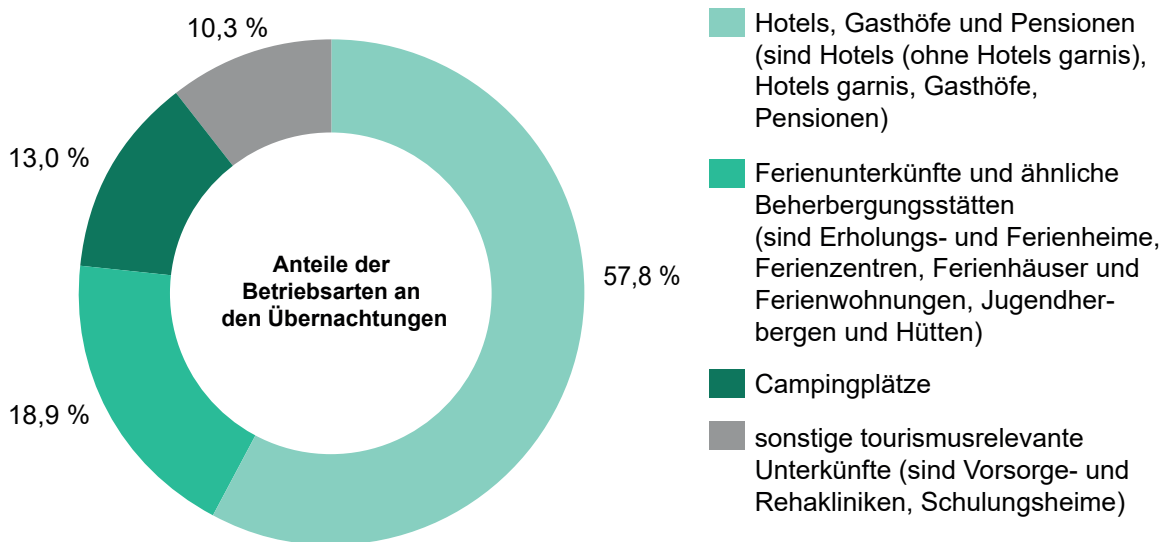

Stellplätze und Übernachtungen auf Campingplätzen in Sachsen-Anhalt seit Juni 2019

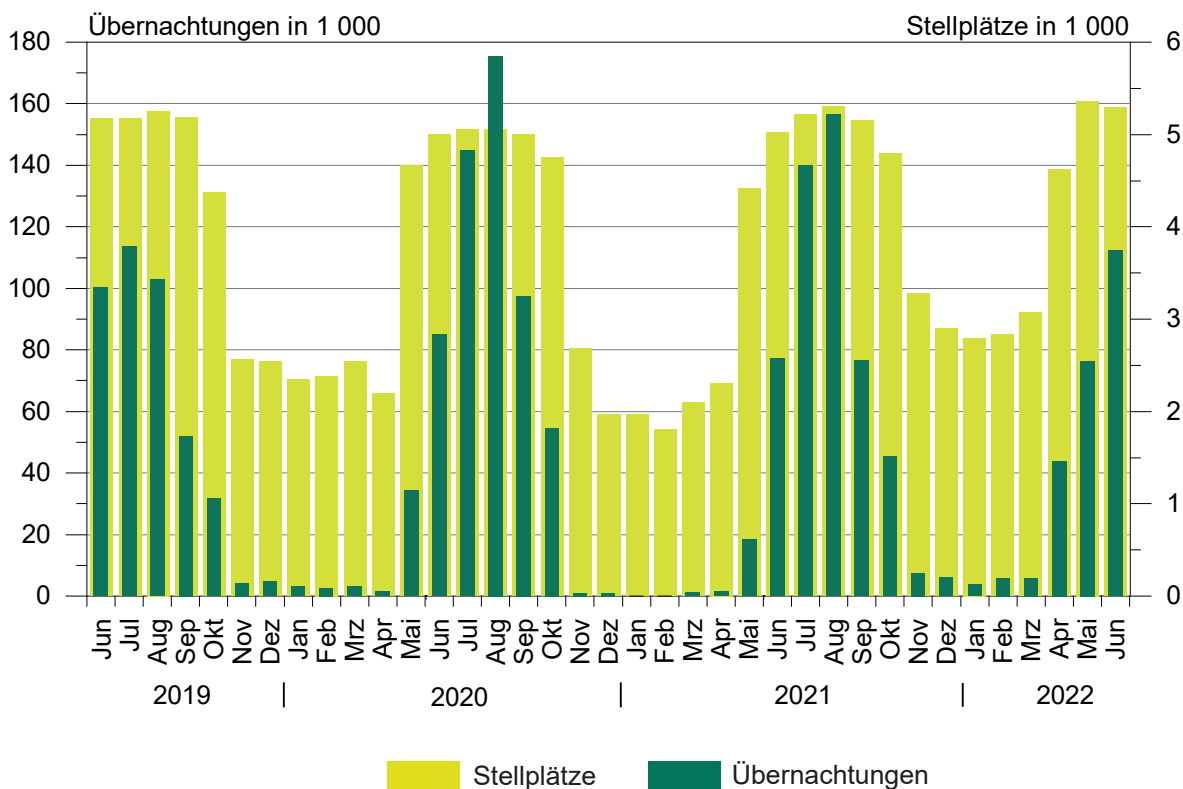

1. Ergebnisse der Beherbergungsstatistik (einschl. Camping) Sachsen-Anhalts 1993 bis 2022

Jahr ¹ ----- Monat	Geöffnete Betriebe	Angebote Schlafgelegen- heiten ³	Durchschnittl. Auslastung der angebotenen Schlafgelegen- heiten	Ankünfte	Übernachtungen	Durchschnittliche Aufenthaltsdauer
	Anzahl	Anzahl	%	Anzahl	Anzahl	Tage
1993	534	32 120	31,0	1 278 448	3 638 874	2,8
1994	776	43 225	29,1	1 661 695	4 586 336	2,8
1995	958	53 332	27,4	1 911 555	5 330 109	2,8
1996	985	55 718	27,4	2 020 138	5 569 740	2,8
1997	1 015	57 253	25,5	2 058 754	5 329 486	2,6
1998	1 025	58 703	25,0	2 139 981	5 366 764	2,5
1999	1 037	60 052	25,9	2 242 429	5 671 655	2,5
2000	1 052	61 016	25,5	2 255 209	5 688 586	2,5
2001	1 074	60 505	26,2	2 302 249	5 789 726	2,5
2002	1 049	58 600	26,1	2 190 160	5 584 831	2,5
2003	1 046	60 220	25,8	2 240 456	5 666 885	2,5
2004	1 040	60 783	25,9	2 348 778	5 874 270	2,5
2005	1 031	60 939	26,5	2 419 692	6 009 339	2,5
2006	1 060	61 913	26,5	2 568 144	6 414 065	2,5
2007	1 070	61 829	26,9	2 584 914	6 562 556	2,5
2008	1 072	62 230	27,0	2 641 801	6 699 594	2,5
2009	1 082	62 433	27,2	2 684 856	6 743 135	2,5
2010	1 068	61 314	27,7	2 777 136	6 857 027	2,5
2011	1 064	61 260	28,7	2 885 685	7 069 738	2,4
2012	1 013	60 562	29,9	2 953 302	7 353 676	2,5
2013	1 007	60 155	29,5	2 885 235	7 130 846	2,5
2014	1 008	60 668	30,8	3 014 492	7 433 263	2,5
2015	1 012	60 169	31,0	3 143 256	7 608 823	2,4
2016	1 031	63 438	31,7	3 212 557	7 791 717	2,4
2017	1 024	63 092	32,4	3 383 962	8 135 118	2,4
2018	1 053	64 117	32,5	3 432 686	8 234 898	2,4
2019	1 062	66 141	33,1	3 603 700	8 645 180	2,4
2020	805	49 363	25,5	2 234 259	5 973 768	2,7
2021	984	64 980	25,2	2 125 347	5 815 720	2,7
Januar	811	47 714	9,3	35 643	134 767	3,8
Februar	814	47 704	11,3	39 400	149 968	3,8
März	826	50 683	13,5	56 666	205 104	3,6
April	832	51 935	13	53 887	200 414	3,7
Mai	943	64 672	13,2	75 246	247 264	3,3
Juni	1 056	72 971	24,5	197 074	526 967	2,7
Juli	1 078	76 447	36,5	322 847	860 481	2,7
August	1 091	76 667	41,6	366 160	985 972	2,7
September	1 081	75 167	38,3	351 702	861 986	2,5
Oktober	1 069	73 760	36,7	321 351	836 294	2,6
November	1 012	67 142	23,7	186 523	472 719	2,5
Dezember	984	64 980	16,9	118 848	333 784	2,8
2022 ²
Januar	959	63 759	15,7	106 026	299 744	2,8
Februar	964	63 182	20,1	126 916	355 034	2,8
März	978	64 619	23,1	170 901	460 645	2,7
April	1 055	72 728	30,4	249 735	656 316	2,6
Mai	1 083	76 727	33,0	320 382	783 868	2,4
Juni	1 080	76 952	37,5	359 248	865 507	2,4
Juli
August
September
Oktober
November
Dezember

¹ Betriebe und Schlafgelegenheiten jeweils Stand 31.12.² vorläufiges Ergebnis³ Doppelbetten zählen als 2 Schlafgelegenheiten. Für Camping wird 1 Stellplatz in 4 Schlafgelegenheiten umgerechnet.

2. Ergebnisse der Beherbergungsstatistik (ohne Camping) Sachsen-Anhalts 1993 bis 2022

Jahr ¹ ----- Monat	Geöffnete Betriebe	Angebotene Schlafgelegenheiten ³	Durchschnittl. Auslastung der angebotenen Schlafgelegenheiten	Ankünfte	Übernachtungen	Durchschnittliche Aufenthaltsdauer
	Anzahl	Anzahl	%	Anzahl	Anzahl	Tage
1993	523	26 124	36,8	1 190 601	3 367 559	2,8
1994	761	36 497	34,6	1 566 937	4 277 803	2,7
1995	942	45 128	33,2	1 811 003	5 007 498	2,8
1996	962	46 414	31,3	1 932 154	5 285 103	2,7
1997	992	48 021	28,7	1 975 694	5 063 247	2,6
1998	1 001	49 311	28,3	2 058 299	5 117 997	2,5
1999	1 014	49 668	30,0	2 148 827	5 397 178	2,5
2000	1 029	50 468	29,5	2 172 719	5 440 659	2,5
2001	1 051	50 537	29,9	2 214 457	5 552 933	2,5
2002	1 028	49 376	29,0	2 109 187	5 364 807	2,5
2003	1 023	50 440	29,5	2 142 285	5 407 056	2,5
2004	1 016	50 443	30,2	2 256 199	5 632 471	2,5
2005	1 007	50 599	30,9	2 324 562	5 765 201	2,5
2006	1 036	52 157	32,7	2 473 256	6 175 243	2,5
2007	1 042	51 957	32,8	2 491 592	6 318 556	2,5
2008	1 045	52 698	33,1	2 536 496	6 437 309	2,5
2009	1 054	53 101	32,9	2 563 953	6 444 477	2,5
2010	1 043	52 434	33,6	2 672 362	6 584 600	2,5
2011	1 042	52 784	34,7	2 771 521	6 787 242	2,4
2012	990	52 006	36,2	2 836 567	7 051 100	2,5
2013	985	51 799	35,7	2 779 653	6 858 500	2,5
2014	984	52 272	36,8	2 886 023	7 116 419	2,5
2015	987	51 417	36,8	2 996 924	7 257 677	2,4
2016	1 003	53 058	38,1	3 065 503	7 413 880	2,4
2017	993	53 496	39,0	3 215 807	7 726 130	2,4
2018	1 020	54 533	38,7	3 244 687	7 771 295	2,4
2019	1 026	55 981	39,7	3 391 297	8 127 784	2,4
2020	780	41 483	29,2	2 002 407	5 332 804	2,7
2021	947	53 384	29,7	1 939 090	5 284 801	2,7
Januar	786	39 794	11,2	35 600	134 232	3,8
Februar	789	40 104	13,5	39 341	149 349	3,8
März	797	42 279	15,9	56 519	204 067	3,6
April	799	42 071	15,9	53 275	198 263	3,7
Mai	877	46 384	16,4	68 799	228 297	3,3
Juni	980	52 763	29,2	166 427	449 804	2,7
Juli	1 000	55 383	41,9	273 123	719 503	2,6
August	1 013	55 503	48,4	316 879	829 256	2,6
September	1 006	55 399	47,3	322 678	786 632	2,4
Oktober	1 003	55 392	46,3	305 134	792 361	2,6
November	970	54 006	28,8	184 160	465 296	2,5
Dezember	947	53 384	20,3	117 155	327 741	2,8
2022 ²
Januar	923	52 323	19,0	104 745	296 092	2,8
Februar	928	51 738	24,2	125 264	349 136	2,8
März	941	52 471	27,9	167 231	451 860	2,7
April	989	54 504	37,7	235 431	612 654	2,6
Mai	1 003	55 275	41,3	294 631	707 970	2,4
Juni	1 000	55 780	45,1	319 250	753 192	2,4
Juli
August
September
Oktober
November
Dezember

¹ Betriebe und Betten jeweils Stand 31.12.² vorläufiges Ergebnis³ Doppelbetten zählen als zwei Schlafgelegenheiten

3. Beherbergungsbetriebe (einschl. Camping), Schlafgelegenheiten und Auslastung der Kapazitäten nach kreisfreien Städten und Landkreisen

Land	Juni 2022							Jan. bis Juni 2022
	Betriebe			in den Betrieben angebotene Schlafgelegenheiten ¹				durchschnittliche Auslastung
	insgesamt	darunter geöffnete		insgesamt	Veränderung gegenüber dem Vorjahresmonat	durchschnittliche Auslastung	nachrichtlich	
		zusammen	Veränderung gegenüber dem Vorjahresmonat				maximales Angebot an Schlafgelegenheiten der letzten 13 Monate	
Kreisfreie Stadt								
Landkreis								
	Anzahl		%	Anzahl	%		Anzahl	%
Sachsen-Anhalt insgesamt	1 150	1 080	2,3	76 952	5,5	37,5	81 855	27,3
Dessau-Roßlau, Stadt	26	24	-	1 640	14,8	49,9	1 807	36,8
Halle (Saale), Stadt	41	38	-	3 028	3,7	47,7	3 254	32,3
Magdeburg, Landeshauptstadt	50	49	2,1	6 326	9,9	36,1	6 352	28,5
Altmarkkreis Salzwedel	54	52	2,0	3 822	5,8	36,4	4 033	26,1
Anhalt-Bitterfeld	58	53	-	3 539	12,1	30,1	3 909	17,8
Börde	55	51	-1,9	4 993	1,6	31,5	5 145	23,5
Burgenlandkreis	117	113	5,6	6 768	4,6	42,4	7 277	28,9
Harz	350	325	2,2	21 807	5,8	39,2	23 834	29,4
Jerichower Land	48	45	2,3	3 120	1,8	23,5	3 264	16,9
Mansfeld-Südharz	69	62	6,9	3 544	7,8	36,8	3 843	23,8
Saalekreis	69	67	-	4 312	0,5	36,4	4 503	26,5
Salzlandkreis	73	70	-	4 001	3,4	36,8	4 099	31,0
Stendal	57	53	1,9	3 463	5,7	33,1	3 622	26,7
Wittenberg	83	78	5,4	6 589	4,5	40,5	6 913	27,1

¹ Doppelbetten zählen als 2 Schlafgelegenheiten. Für Camping wird 1 Stellplatz in 4 Schlafgelegenheiten umgerechnet.

**4. Ankünfte, Übernachtungen und Aufenthaltsdauer der Gäste in Beherbergungsbetrieben (einschl. Camping)
nach kreisfreien Städten, Landkreisen und zusammengefassten Gästegruppen**

Land Kreisfreie Stadt/Landkreis ----- Ständiger Wohnsitz der Gäste Deutschland/Ausland	Juni 2022					Januar bis Juni 2022				
	Ankünfte		Übernachtungen		durch- schn. Aufent- halts- dauer	Ankünfte		Übernachtungen		durch- schn. Aufent- halts- dauer
	insge- samt	Veränd. gegen- über Vorj.- monat	insge- samt	Veränd. gegen- über Vorj.- monat		insge- samt	Veränd. gegen- über Vorj.- zeitr.	insge- samt	Veränd. gegen- über Vorj.- zeitr.	
	Anzahl	%	Anzahl	%	Tage	Anzahl	%	Anzahl	%	Tage
Sachsen-Anhalt insgesamt	359 248	82,3	865 507	64,2	2,4	1 333 208	191,1	3 421 114	133,6	2,6
Deutschland	334 193	78,4	808 496	62,4	2,4	1 245 643	191,0	3 190 289	136,7	2,6
Ausland	25 055	158,1	57 011	95,5	2,3	87 565	193,7	230 825	97,6	2,6
Dessau-Roßlau, Stadt	13 773	75,3	23 771	82,7	1,7	53 029	144,7	92 116	155,0	1,7
Deutschland	11 937	64,3	20 091	69,3	1,7	43 750	122,2	73 640	136,1	1,7
Ausland	1 836	210,1	3 680	221,4	2,0	9 279	369,3	18 476	274,5	2,0
Halle (Saale), Stadt	25 333	67,9	43 338	64,5	1,7	97 677	123,4	173 007	123,4	1,8
Deutschland	22 667	69,2	38 655	71,9	1,7	88 237	126,6	154 863	136,1	1,8
Ausland	2 666	57,8	4 683	21,3	1,8	9 440	97,1	18 144	53,1	1,9
Magdeburg, Landeshauptstadt	39 697	99,7	68 422	71,3	1,7	155 724	164,7	292 179	115,0	1,9
Deutschland	35 947	92,3	61 165	72,2	1,7	141 948	160,8	260 793	129,0	1,8
Ausland	3 750	217,8	7 257	64,2	1,9	13 776	212,0	31 386	42,3	2,3
Altmarkkreis Salzwedel	13 339	123,5	41 726	79,5	3,1	40 689	146,2	142 460	73,5	3,5
Deutschland	12 975	122,6	40 990	78,9	3,2	39 345	146,0	138 370	72,3	3,5
Ausland	364	161,9	736	119,7	2,0	1 344	150,3	4 090	127,7	3,0
Anhalt-Bitterfeld	13 978	61,9	31 999	32,0	2,3	45 974	98,3	105 966	60,6	2,3
Deutschland	12 963	56,4	30 222	28,9	2,3	42 570	92,2	99 363	58,2	2,3
Ausland	1 015	195,9	1 777	124,7	1,8	3 404	226,7	6 603	108,0	1,9
Börde	17 222	69,6	47 118	47,5	2,7	66 857	103,5	196 925	50,5	2,9
Deutschland	15 479	67,4	43 916	45,4	2,8	59 294	100,3	181 997	50,7	3,1
Ausland	1 743	92,2	3 202	82,6	1,8	7 563	132,4	14 928	48,0	2,0
Burgenlandkreis	31 852	84,5	86 181	62,2	2,7	102 380	195,1	307 717	91,4	3,0
Deutschland	30 552	82,0	82 499	60,8	2,7	97 811	193,3	295 621	89,8	3,0
Ausland	1 300	174,3	3 682	99,6	2,8	4 569	241,0	12 096	140,8	2,6
Harz	89 427	100,3	256 183	100,5	2,9	378 681	471,9	1 089 885	375,1	2,9
Deutschland	85 463	95,4	244 070	94,9	2,9	367 422	468,0	1 057 604	371,6	2,9
Ausland	3 964	342,9	12 113	369,9	3,1	11 259	638,3	32 281	527,8	2,9
Jerichower Land	10 376	69,1	22 003	51,5	2,1	36 001	111,3	79 694	94,1	2,2
Deutschland	9 769	63,5	20 708	47,8	2,1	34 056	108,3	75 599	94,8	2,2
Ausland	607	277,0	1 295	152,9	2,1	1 945	185,2	4 095	81,4	2,1
Mansfeld-Südharz	17 766	77,3	39 093	74,4	2,2	64 663	220,6	146 625	207,5	2,3
Deutschland	17 170	75,1	37 966	76,8	2,2	62 705	231,5	141 700	232,9	2,3
Ausland	596	174,7	1 127	18,4	1,9	1 958	56,4	4 925	-3,8	2,5
Saalekreis	22 201	83,1	47 080	24,2	2,1	79 618	123,7	197 208	84,7	2,5
Deutschland	19 504	77,4	40 311	21,5	2,1	69 853	116,6	155 372	66,8	2,2
Ausland	2 697	138,3	6 769	42,9	2,5	9 765	191,6	41 836	207,6	4,3
Salzlandkreis	16 798	49,8	44 169	15,7	2,6	61 153	87,6	196 611	30,7	3,2
Deutschland	15 438	55,7	41 056	19,9	2,7	56 002	91,1	180 649	35,2	3,2
Ausland	1 360	5,1	3 113	-20,8	2,3	5 151	56,9	15 962	-5,2	3,1
Stendal	16 715	42,9	34 403	47,8	2,1	57 978	145,2	124 393	101,3	2,1
Deutschland	16 033	40,0	32 020	44,7	2,0	55 789	149,1	113 141	124,6	2,0
Ausland	682	176,1	2 383	107,8	3,5	2 189	75,4	11 252	-1,4	5,1
Wittenberg	30 771	87,6	80 021	57,0	2,6	92 784	197,7	276 328	100,1	3,0
Deutschland	28 296	77,2	74 827	50,2	2,6	86 861	189,1	261 577	94,4	3,0
Ausland	2 475	465,1	5 194	351,3	2,1	5 923	428,8	14 751	321,5	2,5

5. Ankünfte, Übernachtungen und Aufenthaltsdauer der Gäste in Beherbergungsbetrieben der Hotellerie (Hotels, Hotels garnis, Gasthöfe und Pensionen) nach kreisfreien Städten, Landkreisen und zusammengefassten Gästegruppen

Land Kreisfreie Stadt/Landkreis ----- Ständiger Wohnsitz der Gäste Deutschland/Ausland	Juni 2022					Januar bis Juni 2022				
	Ankünfte		Übernachtungen		durch- schn. Aufent- halts- dauer	Ankünfte		Übernachtungen		durch- schn. Aufent- halts- dauer
	insge- samt	Veränd. gegen- über Vorj.- monat	insge- samt	Veränd. gegen- über Vorj.- monat		insge- samt	Veränd. gegen- über Vorj.- zeitr.	insge- samt	Veränd. gegen- über Vorj.- zeitr.	
	Anzahl	%	Anzahl	%	Tage	Anzahl	%	Anzahl	%	Tage
Sachsen-Anhalt insgesamt	259 957	80,3	500 436	61,9	1,9	1 028 024	176,7	2 094 524	153,2	2,0
Deutschland	238 294	76,0	458 361	59,4	1,9	948 713	175,5	1 918 030	155,2	2,0
Ausland	21 663	146,3	42 075	95,2	1,9	79 311	192,4	176 494	132,8	2,2
Dessau-Roßlau, Stadt	12 286	65,2	19 675	69,2	1,6	48 360	132,2	77 566	147,9	1,6
Deutschland	10 497	51,8	16 844	55,7	1,6	39 252	106,4	62 278	116,1	1,6
Ausland	1 789	243,4	2 831	247,8	1,6	9 108	403,2	15 288	517,7	1,7
Halle (Saale), Stadt	22 410	54,9	34 611	42,8	1,5	88 223	109,2	142 034	108,2	1,6
Deutschland	19 885	55,1	30 855	48,5	1,6	79 412	110,5	127 616	115,2	1,6
Ausland	2 525	53,4	3 756	8,6	1,5	8 811	97,8	14 418	61,3	1,6
Magdeburg, Landeshauptstadt	35 983	109,3	59 221	80,9	1,6	143 305	166,5	256 146	128,9	1,8
Deutschland	32 424	101,5	53 474	75,6	1,6	130 143	161,1	232 869	128,6	1,8
Ausland	3 559	223,0	5 747	149,9	1,6	13 162	234,1	23 277	131,6	1,8
Altmarkkreis Salzwedel	6 926	76,4	13 020	53,6	1,9	25 417	113,2	53 117	90,0	2,1
Deutschland	6 601	73,9	12 355	51,2	1,9	24 140	111,6	49 202	86,8	2,0
Ausland	325	148,1	665	119,5	2,0	1 277	149,4	3 915	142,0	3,1
Anhalt-Bitterfeld	9 354	62,5	18 848	27,9	2,0	35 058	89,7	74 134	51,2	2,1
Deutschland	8 481	56,2	17 312	23,8	2,0	31 879	82,6	67 936	47,9	2,1
Ausland	873	167,0	1 536	104,3	1,8	3 179	210,4	6 198	100,0	1,9
Börde	12 398	48,3	20 929	22,1	1,7	53 626	88,8	96 293	51,9	1,8
Deutschland	10 805	44,3	18 225	15,8	1,7	46 478	82,9	84 526	45,9	1,8
Ausland	1 593	81,8	2 704	93,8	1,7	7 148	139,8	11 767	116,8	1,6
Burgenlandkreis	20 750	86,3	39 989	71,6	1,9	72 316	198,6	143 875	163,7	2,0
Deutschland	19 757	83,8	37 100	67,8	1,9	68 344	195,2	133 458	159,7	2,0
Ausland	993	156,6	2 889	142,2	2,9	3 972	272,6	10 417	230,1	2,6
Harz	61 221	102,1	147 718	105,4	2,4	263 400	467,6	638 981	492,5	2,4
Deutschland	58 388	97,4	141 143	101,1	2,4	254 630	464,0	618 081	489,6	2,4
Ausland	2 833	296,2	6 575	277,4	2,3	8 770	596,0	20 900	595,0	2,4
Jerichower Land	7 548	65,1	14 017	42,1	1,9	28 685	103,7	56 358	73,4	2,0
Deutschland	6 986	58,3	12 801	36,8	1,8	26 924	100,7	52 898	74,7	2,0
Ausland	562	258,0	1 216	140,8	2,2	1 761	163,6	3 460	55,6	2,0
Mansfeld-Südharz	10 727	66,2	21 383	51,7	2,0	46 134	189,4	96 424	160,7	2,1
Deutschland	10 252	63,5	20 459	55,0	2,0	44 396	201,3	92 565	189,0	2,1
Ausland	475	159,6	924	3,2	1,9	1 738	43,9	3 859	-22,2	2,2
Saalekreis	18 765	91,6	36 670	20,3	2,0	72 084	121,7	174 324	82,2	2,4
Deutschland	16 224	86,2	30 167	16,3	1,9	62 594	114,1	133 073	61,2	2,1
Ausland	2 541	135,1	6 503	43,0	2,6	9 490	189,7	41 251	213,8	4,3
Salzlandkreis	12 707	65,3	22 544	32,7	1,8	49 213	101,8	93 308	61,7	1,9
Deutschland	11 621	76,3	20 674	41,5	1,8	44 752	107,8	84 727	73,7	1,9
Ausland	1 086	-0,8	1 870	-21,3	1,7	4 461	56,4	8 581	-3,9	1,9
Stendal	10 603	47,5	18 783	38,5	1,8	40 060	121,4	74 257	68,7	1,9
Deutschland	10 201	45,8	17 910	37,3	1,8	38 610	126,7	70 879	86,2	1,8
Ausland	402	106,2	873	67,6	2,2	1 450	37,3	3 378	-43,1	2,3
Wittenberg	18 279	84,0	33 028	65,1	1,8	62 143	206,5	117 707	154,8	1,9
Deutschland	16 172	69,2	29 042	50,9	1,8	57 159	196,8	107 922	149,0	1,9
Ausland	2 107	457,4	3 986	425,2	1,9	4 984	389,6	9 785	244,4	2,0

**6. Beherbergungsbetriebe (einschl. Camping), Schlafgelegenheiten und Auslastung der Kapazitäten
nach Reisegebieten und Betriebsarten**

Land Reisegebiet ----- Betriebsart	Juni 2022							Jan. bis Juni 2022
	Betriebe			in den Betrieben angebotene Schlafgelegenheiten ¹				durch- schnitt- liche Aus- lastung
	ins- gesamt	darunter geöffnete		ins- gesamt	Verände- rung ge- genüber dem Vor- jahres- monat	durch- schnitt- liche Aus- lastung	nachrichtlich	
		zu- sammen	Verände- rung ge- genüber dem Vor- jahres- monat				maximales Angebot an Schlafge- legenheiten der letzten 13 Monate	
Anzahl		%	Anzahl	%		Anzahl	%	
	Sachsen-Anhalt							
Betriebe insgesamt	1 150	1 080	2,3	76 952	5,5	37,5	81 855	27,3
Hotels, Gasthöfe, Pensionen	806	761	2,0	39 072	5,8	42,7	41 377	31,1
Hotels (ohne Hotels garnis)	403	386	2,1	28 361	6,9	44,4	29 677	32,5
Hotels garnis	94	87	-	4 515	-3,0	45,0	4 961	31,7
Gasthöfe	85	82	5,1	1 744	5,1	34,0	1 836	23,7
Pensionen	224	206	1,5	4 452	9,3	32,7	4 903	24,1
Ferienunterkünfte und ähnliche Beherbergungsstätten	232	212	2,4	12 818	7,1	42,8	14 615	27,8
Erholungs- und Ferienheime	17	15	-6,3	1 155	-27,7	44,2	1 726	23,9
Ferienzentren	19	17	-10,5	3 496	-4,2	53,4	3 656	37,8
Ferienhäuser und Ferien- wohnungen	132	123	-2,4	4 137	-1,6	34,8	4 533	24,8
Jugendherbergen und Hütten	64	57	23,9	4 030	59,8	41,3	4 700	24,4
Campingplätze	85	80	5,3	21 172	4,8	17,7	21 956	8,7
Sonstige tourismusrelevante Unterkünfte	27	27	-	3 890	0,5	76,4	3 907	66,3
Vorsorge- und Reha-Kliniken	14	14	-	3 307	-	85,1	3 307	74,5
Schulungsheime	13	13	-	583	3,2	27,2	600	20,0
	Harz und Harzvorland							
Betriebe zusammen	419	387	2,9	25 351	6,0	38,9	27 677	28,6
Hotels, Gasthöfe, Pensionen	277	253	2,8	12 942	9,5	43,6	14 082	33,4
Hotels (ohne Hotels garnis)	151	139	1,5	9 728	10,1	46,1	10 345	36,1
Hotels garnis	30	27	-	1 074	-10,6	47,4	1 379	29,4
Gasthöfe	26	25	8,7	500	7,3	34,2	524	24,1
Pensionen	70	62	5,1	1 640	25,3	28,9	1 834	21,0
Ferienunterkünfte und ähnliche Beherbergungsstätten	119	112	3,7	6 761	6,9	41,3	7 672	29,5
Erholungs- und Ferienheime	9	8	-11,1	467	-52,2	45,5	1 002	22,9
Ferienzentren	11	9	-18,2	2 074	-6,5	50,6	2 226	43,9
Ferienhäuser und Ferien- wohnungen	75	73	-1,4	2 554	0,2	30,7	2 688	22,4
Jugendherbergen und Hütten	24	22	57,1	1 666	187,7	44,8	1 756	27,4
Campingplätze	16	15	-	4 776	-2,8	18,0	5 036	8,2
Sonstige tourismusrelevante Unterkünfte	7	7	-	872	2,3	64,8	887	55,0
Vorsorge- und Reha-Kliniken	2	2	-
Schulungsheime	5	5	-

¹ Doppelbetten zählen als 2 Schlafgelegenheiten. Für Camping wird 1 Stellplatz in 4 Schlafgelegenheiten umgerechnet.

**Noch 6. Beherbergungsbetriebe (einschl. Camping), Schlafgelegenheiten und Auslastung der Kapazitäten
nach Reisegebieten und Betriebsarten**

Land Reisegebiet ----- Betriebsart	Juni 2022							Jan. bis Juni 2022
	Betriebe			in den Betrieben angebotene Schlafgelegenheiten ¹				durch- schnitt- liche Aus- lastung
	ins- gesamt	darunter geöffnete		ins- gesamt	Verände- rung ge- genüber dem Vor- jahres- monat	durch- schnitt- liche Aus- lastung	nachrichtlich	
		zu- sammen	Verände- rung ge- genüber dem Vor- jahres- monat				maximales Angebot an Schlafge- legenheiten der letzten 13 Monate	
Anzahl	%		Anzahl	%		Anzahl	%	
	Halle, Saale, Unstrut							
Betriebe zusammen	227	218	2,8	14 108	3,1	41,7	15 034	28,9
Hotels, Gasthöfe, Pensionen	173	167	2,5	8 666	1,3	42,8	9 114	30,7
Hotels (ohne Hotels garnis)	85	82	-	6 103	1,6	43,7	6 389	31,0
Hotels garnis	22	20	-9,1	1 380	-5,1	44,7	1 487	31,9
Gasthöfe	22	21	10,5	448	6,7	39,2	480	27,3
Pensionen	44	44	10,0	735	8,6	33,7	758	26,7
Ferienunterkünfte und ähnliche Beherbergungsstätten	32	29	7,4
Erholungs- und Ferienheime	2	2	-
Ferienzentren	1	1	-
Ferienhäuser und Ferien- wohnungen	14	14	-
Jugendherbergen und Hütten	15	12	20,0	816	42,4	42,3	1 282	24,7
Campingplätze	15	15	-	3 148	2,6	27,9	3 148	11,6
Sonstige tourismusrelevante Unterkünfte	7	7	-
Vorsorge- und Reha-Kliniken	4	4	-	710	-	82,3	710	71,3
Schulungsheime	3	3	-
	Anhalt-Wittenberg							
Betriebe zusammen	167	155	2,6	11 768	8,1	38,6	12 629	25,4
Hotels, Gasthöfe, Pensionen	117	111	2,8	5 247	3,5	45,5	5 639	30,7
Hotels (ohne Hotels garnis)	51	51	8,5	3 778	5,1	48,5	3 977	32,9
Hotels garnis	14	14	7,7	506	2,2	48,4	508	33,6
Gasthöfe	13	13	-	251	1,6	18,6	272	10,8
Pensionen	39	33	-5,7	712	-2,9	36,7	882	23,9
Ferienunterkünfte und ähnliche Beherbergungsstätten	32	27	-3,6
Erholungs- und Ferienheime	1	1	-
Ferienzentren	1	1	-
Ferienhäuser und Ferien- wohnungen	19	15	-11,8
Jugendherbergen und Hütten	11	10	11,1	746	21,1	43,0	804	24,2
Campingplätze	15	14	16,7	4 104	19,4	20,4	4 324	9,2
Sonstige tourismusrelevante Unterkünfte	3	3	-
Vorsorge- und Reha-Kliniken	2	2	-
Schulungsheime	1	1	-

¹ Doppelbetten zählen als 2 Schlafgelegenheiten. Für Camping wird 1 Stellplatz in 4 Schlafgelegenheiten umgerechnet.

**Noch 6. Beherbergungsbetriebe (einschl. Camping), Schlafgelegenheiten und Auslastung der Kapazitäten
nach Reisegebieten und Betriebsarten**

Land Reisegebiet ----- Betriebsart	Juni 2022							Jan. bis Juni 2022
	Betriebe			in den Betrieben angebotene Schlafgelegenheiten ¹				durch- schnitt- liche Aus- lastung
	ins- gesamt	darunter geöffnete		ins- gesamt	Verände- rung ge- genüber dem Vor- jahres- monat	durch- schnitt- liche Aus- lastung	nachrichtlich	
		zu- sammen	Verände- rung ge- genüber dem Vor- jahres- monat				maximales Angebot an Schlafge- legenheiten der letzten 13 Monate	
Anzahl		%	Anzahl	%		Anzahl	%	
	Magdeburg, Elbe-Börde-Heide							
Betriebe zusammen	226	215	0,5	18 440	4,8	32,8	18 860	25,8
Hotels, Gasthöfe, Pensionen	165	158	-0,6	9 601	6,3	40,5	9 800	29,4
Hotels (ohne Hotels garnis)	81	80	3,9	7 178	8,8	41,2	7 286	29,4
Hotels garnis	21	19	-5,0	1 325	-0,9	44,3	1 356	34,2
Gasthöfe	15	15	-	338	-	33,1	341	24,0
Pensionen	48	44	-6,4	760	0,4	30,5	817	23,7
Ferienunterkünfte und ähnliche Beherbergungsstätten	30	27	3,8	1 479	10,6	34,4	1 594	24,6
Erholungs- und Ferienheime	4	3	-
Ferienzentren	2	2	-
Ferienhäuser und Ferien- wohnungen	14	13	8,3	308	10,4	37,5	327	38,8
Jugendherbergen und Hütten	10	9	-	562	9,3	34,6	618	20,9
Campingplätze	23	22	4,8	6 280	2,1	13,0	6 384	7,1
Sonstige tourismusrelevante Unterkünfte	8	8	-	1 080	-0,2	77,7	1 082	72,6
Vorsorge- und Reha-Kliniken	4	4	-	862	-	91,1	862	84,9
Schulungsheime	4	4	-	218	-0,9	25,0	220	23,7
	Altmark							
Betriebe zusammen	111	105	1,9	7 285	5,7	34,8	7 655	26,4
Hotels, Gasthöfe, Pensionen	74	72	2,9	2 616	7,0	40,5	2 742	28,8
Hotels (ohne Hotels garnis)	35	34	-2,9	1 574	5,6	41,7	1 680	29,4
Hotels garnis	7	7	40,0	230	36,9	32,1	231	22,4
Gasthöfe	9	8	-	207	9,5	42,5	219	31,6
Pensionen	23	23	4,5	605	1,2	40,1	612	28,9
Ferienunterkünfte und ähnliche Beherbergungsstätten	19	17	-5,6
Erholungs- und Ferienheime	1	1	-
Ferienzentren	4	4	-
Ferienhäuser und Ferien- wohnungen	10	8	-11,1	285	0,4	46,4	325	35,5
Jugendherbergen und Hütten	4	4	-	240	-	25,1	240	11,8
Campingplätze	16	14	7,7	2 864	8,6	12,2	3 064	8,6
Sonstige tourismusrelevante Unterkünfte	2	2	-
Vorsorge- und Reha-Kliniken	2	2	-
Schulungsheime	-	-	-	-	-	-	-	-

¹ Doppelbetten zählen als 2 Schlafgelegenheiten. Für Camping wird 1 Stellplatz in 4 Schlafgelegenheiten umgerechnet.

**7. Ankünfte, Übernachtungen und Aufenthaltsdauer der Gäste in Beherbergungsbetrieben (einschl. Camping)
nach Reisegebieten, Betriebsarten und zusammengefassten Gästegruppen**

Land, Reisegebiet ----- Betriebsart ----- Ständiger Wohnsitz der Gäste Deutschland/Ausland	Juni 2022					Januar bis Juni 2022				
	Ankünfte		Übernachtungen		durch- schn. Aufent- halts- dauer	Ankünfte		Übernachtungen		durch- schn. Aufent- halts- dauer
	insge- samt	Veränd. gegen- über Vorj.- monat	insge- samt	Veränd. gegen- über Vorj.- monat		insge- samt	Veränd. gegen- über Vorj.- zeitr.	insge- samt	Veränd. gegen- über Vorj.- zeitr.	
	Anzahl	%	Anzahl	%	Tage	Anzahl	%	Anzahl	%	Tage
	Sachsen-Anhalt									
Betriebe insgesamt	359 248	82,3	865 507	64,2	2,4	1 333 208	191,1	3 421 114	133,6	2,6
Deutschland	334 193	78,4	808 496	62,4	2,4	1 245 643	191,0	3 190 289	136,7	2,6
Ausland	25 055	158,1	57 011	95,5	2,3	87 565	193,7	230 825	97,6	2,6
Hotels, Gasthöfe, Pensionen	259 957	80,3	500 436	61,9	1,9	1 028 024	176,7	2 094 524	153,2	2,0
Deutschland	238 294	76,0	458 361	59,4	1,9	948 713	175,5	1 918 030	155,2	2,0
Ausland	21 663	146,3	42 075	95,2	1,9	79 311	192,4	176 494	132,8	2,2
Hotels (ohne Hotels garnis)	196 630	82,2	378 004	67,8	1,9	783 290	190,1	1 591 721	181,5	2,0
Deutschland	179 124	77,2	344 594	63,5	1,9	720 725	188,0	1 456 520	179,5	2,0
Ausland	17 506	154,7	33 410	130,9	1,9	62 565	216,7	135 201	204,7	2,2
Hotels garnis	34 152	81,3	60 935	49,4	1,8	140 822	149,0	262 983	107,0	1,9
Deutschland	31 306	78,8	55 806	51,3	1,8	128 934	148,5	239 936	114,1	1,9
Ausland	2 846	113,7	5 129	32,2	1,8	11 888	154,9	23 047	54,0	1,9
Gasthöfe	8 813	58,6	17 796	51,0	2,0	32 632	155,5	69 211	130,1	2,1
Deutschland	8 450	57,2	16 964	49,1	2,0	31 179	155,3	65 717	132,3	2,1
Ausland	363	99,5	832	104,4	2,3	1 453	161,8	3 494	94,9	2,4
Pensionen	20 362	71,5	43 701	39,3	2,1	71 280	121,7	170 609	62,9	2,4
Deutschland	19 414	69,4	40 997	43,5	2,1	67 875	126,3	155 857	73,1	2,3
Ausland	948	132,4	2 704	-3,5	2,9	3 405	58,2	14 752	0,5	4,3

**Noch 7. Ankünfte, Übernachtungen und Aufenthaltsdauer der Gäste in Beherbergungsbetrieben (einschl. Camping)
nach Reisegebieten, Betriebsarten und zusammengefassten Gästegruppen**

Land, Reisegebiet ----- Betriebsart ----- Ständiger Wohnsitz der Gäste Deutschland/Ausland	Juni 2022					Januar bis Juni 2022				
	Ankünfte		Übernachtungen		durch- schn. Aufent- halts- dauer	Ankünfte		Übernachtungen		durch- schn. Aufent- halts- dauer
	insge- samt	Veränd. gegen- über Vorj.- monat	insge- samt	Veränd. gegen- über Vorj.- monat		insge- samt	Veränd. gegen- über Vorj.- zeitr.	insge- samt	Veränd. gegen- über Vorj.- zeitr.	
	Anzahl	%	Anzahl	%	Tage	Anzahl	%	Anzahl	%	Tage
Sachsen-Anhalt										
Ferienunterkünfte u. ähnliche Beherbergungsstätten	52 906	198,0	163 609	166,5	3,1	188 171	582,7	609 925	362,7	3,2
Deutschland	51 494	195,9	153 957	178,7	3,0	183 243	618,5	564 582	505,7	3,1
Ausland	1 412	302,3	9 652	57,1	6,8	4 928	139,6	45 343	17,4	9,2
Erholungs- und Ferienheime	5 468	259,5	15 002	287,3	2,7	20 210	873,0	58 461	921,0	2,9
Deutschland	5 440	258,4	14 915	286,5	2,7	20 029	871,8	57 748	919,0	2,9
Ausland	28	833,3	87	521,4	3,1	181	**	713	**	3,9
Ferienzentren	16 877	174,3	55 982	191,2	3,3	63 138	738,4	206 584	650,6	3,3
Deutschland	16 568	169,9	54 239	182,8	3,3	62 407	739,4	202 853	694,0	3,3
Ausland	309	**	1 743	**	5,6	731	661,5	3 731	88,9	5,1
Ferienhäuser, -wohnungen	11 852	53,3	42 639	40,3	3,6	43 006	240,4	174 383	125,3	4,1
Deutschland	11 245	49,9	36 565	43,2	3,3	40 861	259,3	140 914	202,1	3,4
Ausland	607	165,1	6 074	25,1	10,0	2 145	70,0	33 469	8,9	15,6
Jugendherbergen, Hütten	18 709	696,1	49 986	533,7	2,7	61 817	**	170 497	704,4	2,8
Deutschland	18 241	712,9	48 238	624,3	2,6	59 946	**	163 067	961,6	2,7
Ausland	468	341,5	1 748	42,3	3,7	1 871	173,9	7 430	27,3	4,0
Campingplätze	39 998	30,5	112 315	45,6	2,8	86 656	128,3	250 210	149,0	2,9
Deutschland	38 024	26,4	107 054	41,4	2,8	83 337	123,3	241 246	145,9	2,9
Ausland	1 974	252,5	5 261	262,6	2,7	3 319	426,8	8 964	278,7	2,7
Sonstige tourismusrelevante Unterkünfte	6 387	42,9	89 147	12,5	14,0	30 357	45,3	466 455	15,2	15,4
Deutschland	6 381	42,9	89 124	12,5	14,0	30 350	45,3	466 431	15,2	15,4
Ausland	6	100,0	23	283,3	3,8	7	133,3	24	300,0	3,4
Vorsorge- u. Reha-Kliniken	4 126	11,3	84 389	9,1	20,5	21 677	16,4	445 319	11,6	20,5
Deutschland	4 126	11,3	84 389	9,1	20,5	21 677	16,4	445 319	11,6	20,5
Ausland	-	-	-	-	-	-	-	-	-	-
Schulungsheime	2 261	197,1	4 758	150,4	2,1	8 680	282,2	21 136	263,4	2,4
Deutschland	2 255	197,5	4 735	150,0	2,1	8 673	282,4	21 112	263,4	2,4
Ausland	6	100,0	23	283,3	3,8	7	133,3	24	300,0	3,4

**Noch 7. Ankünfte, Übernachtungen und Aufenthaltsdauer der Gäste in Beherbergungsbetrieben (einschl. Camping)
nach Reisegebieten, Betriebsarten und zusammengefassten Gästegruppen**

Land, Reisegebiet ----- Betriebsart ----- Ständiger Wohnsitz der Gäste Deutschland/Ausland	Juni 2022					Januar bis Juni 2022				
	Ankünfte		Übernachtungen		durch- schn. Aufent- halts- dauer	Ankünfte		Übernachtungen		durch- schn. Aufent- halts- dauer
	insge- samt	Veränd. gegen- über Vorj.- monat	insge- samt	Veränd. gegen- über Vorj.- monat		insge- samt	Veränd. gegen- über Vorj.- zeitr.	insge- samt	Veränd. gegen- über Vorj.- zeitr.	
	Anzahl	%	Anzahl	%	Tage	Anzahl	%	Anzahl	%	Tage
	Harz und Harzvorland									
Betriebe zusammen	107 193	96,1	295 276	96,6	2,8	443 344	413,2	1 236 510	346,2	2,8
Deutschland	102 633	91,7	282 036	92,3	2,7	430 127	414,5	1 199 304	349,5	2,8
Ausland	4 560	310,1	13 240	275,1	2,9	13 217	375,9	37 206	262,6	2,8
Hotels, Gasthöfe, Pensionen	71 948	95,8	169 101	96,6	2,4	309 534	396,5	735 405	407,8	2,4
Deutschland	68 640	91,5	161 602	93,8	2,4	299 026	399,4	710 646	419,3	2,4
Ausland	3 308	268,4	7 499	184,4	2,3	10 508	325,8	24 759	210,8	2,4
Hotels (ohne Hotels garnis)	56 349	93,0	134 490	99,3	2,4	252 320	448,0	605 164	507,1	2,4
Deutschland	53 700	88,5	128 285	95,2	2,4	244 088	450,7	586 179	512,3	2,4
Ausland	2 649	276,3	6 205	251,8	2,3	8 232	378,9	18 985	382,3	2,3
Hotels garnis	7 247	111,5	15 278	89,1	2,1	27 630	242,8	60 793	199,5	2,2
Deutschland	6 914	106,4	14 614	86,6	2,1	26 342	241,2	57 691	197,9	2,2
Ausland	333	338,2	664	165,6	2,0	1 288	277,7	3 102	233,5	2,4
Gasthöfe	2 432	141,7	5 132	125,4	2,1	8 894	400,5	19 520	390,5	2,2
Deutschland	2 322	135,0	4 926	124,8	2,1	8 513	397,0	18 798	403,4	2,2
Ausland	110	511,1	206	139,5	1,9	381	495,3	722	193,5	1,9
Pensionen	5 920	89,8	14 201	73,7	2,4	20 690	220,1	49 928	139,2	2,4
Deutschland	5 704	88,9	13 777	80,4	2,4	20 083	228,2	47 978	166,3	2,4
Ausland	216	116,0	424	-21,0	2,0	607	76,5	1 950	-31,7	3,2

**Noch 7. Ankünfte, Übernachtungen und Aufenthaltsdauer der Gäste in Beherbergungsbetrieben (einschl. Camping)
nach Reisegebieten, Betriebsarten und zusammengefassten Gästegruppen**

Land, Reisegebiet ----- Betriebsart ----- Ständiger Wohnsitz der Gäste Deutschland/Ausland	Juni 2022					Januar bis Juni 2022				
	Ankünfte		Übernachtungen		durch- schn. Aufent- halts- dauer	Ankünfte		Übernachtungen		durch- schn. Aufent- halts- dauer
	insge- samt	Veränd. gegen- über Vorj.- monat	insge- samt	Veränd. gegen- über Vorj.- monat		insge- samt	Veränd. gegen- über Vorj.- zeitr.	insge- samt	Veränd. gegen- über Vorj.- zeitr.	
	Anzahl	%	Anzahl	%	Tage	Anzahl	%	Anzahl	%	Tage
	Halle, Saale, Unstrut									
Betriebe zusammen	79 386	78,5	176 599	50,4	2,2	279 675	145,3	677 932	96,5	2,4
Deutschland	72 723	76,6	161 465	51,0	2,2	255 901	144,8	605 856	92,6	2,4
Ausland	6 663	102,2	15 134	44,9	2,3	23 774	150,8	72 076	136,5	3,0
Hotels, Gasthöfe, Pensionen	61 925	74,9	111 270	42,6	1,8	232 623	135,2	460 233	110,7	2,0
Deutschland	55 866	73,0	98 122	42,6	1,8	210 350	133,4	394 147	104,0	1,9
Ausland	6 059	94,6	13 148	42,9	2,2	22 273	153,2	66 086	161,8	3,0
Hotels (ohne Hotels garnis)	45 138	73,9	80 067	44,4	1,8	164 124	127,0	326 416	111,9	2,0
Deutschland	40 378	72,5	69 702	42,2	1,7	147 193	124,8	274 641	99,7	1,9
Ausland	4 760	86,6	10 365	60,5	2,2	16 931	148,1	51 775	213,3	3,1
Hotels garnis	10 708	89,8	18 510	46,8	1,7	46 129	172,4	81 283	128,5	1,8
Deutschland	9 673	86,1	16 570	51,3	1,7	41 982	170,0	72 845	131,0	1,7
Ausland	1 035	132,6	1 940	16,9	1,9	4 147	199,0	8 438	108,9	2,0
Gasthöfe	2 531	43,6	5 266	37,2	2,1	9 056	136,1	19 317	105,4	2,1
Deutschland	2 464	42,7	5 116	36,8	2,1	8 770	134,5	18 425	102,1	2,1
Ausland	67	86,1	150	50,0	2,2	286	201,1	892	208,7	3,1
Pensionen	3 548	74,1	7 427	21,6	2,1	13 314	128,1	33 217	70,8	2,5
Deutschland	3 351	71,3	6 734	31,4	2,0	12 405	132,0	28 236	87,5	2,3
Ausland	197	140,2	693	-29,4	3,5	909	85,1	4 981	13,6	5,5

**Noch 7. Ankünfte, Übernachtungen und Aufenthaltsdauer der Gäste in Beherbergungsbetrieben (einschl. Camping)
nach Reisegebieten, Betriebsarten und zusammengefassten Gästegruppen**

Land, Reisegebiet ----- Betriebsart ----- Ständiger Wohnsitz der Gäste Deutschland/Ausland	Juni 2022					Januar bis Juni 2022				
	Ankünfte		Übernachtungen		durch- schn. Aufent- halts- dauer	Ankünfte		Übernachtungen		durch- schn. Aufent- halts- dauer
	insge- samt	Veränd. gegen- über Vorj.- monat	insge- samt	Veränd. gegen- über Vorj.- monat		insge- samt	Veränd. gegen- über Vorj.- zeitr.	insge- samt	Veränd. gegen- über Vorj.- zeitr.	
	Anzahl	%	Anzahl	%	Tage	Anzahl	%	Anzahl	%	Tage
	Anhalt-Wittenberg									
Betriebe zusammen	58 522	77,9	135 791	53,9	2,3	191 787	152,3	474 410	97,5	2,5
Deutschland	53 196	68,8	125 140	47,0	2,4	173 181	140,9	434 580	90,1	2,5
Ausland	5 326	287,9	10 651	245,0	2,0	18 606	349,5	39 830	243,1	2,1
Hotels, Gasthöfe, Pensionen	39 919	72,6	71 551	54,3	1,8	145 561	144,3	269 407	112,9	1,9
Deutschland	35 150	60,5	63 198	43,5	1,8	128 290	130,2	238 136	101,6	1,9
Ausland	4 769	289,0	8 353	259,3	1,8	17 271	348,4	31 271	271,6	1,8
Hotels (ohne Hotels garnis)	31 374	71,1	54 976	58,0	1,8	115 544	148,7	206 981	129,7	1,8
Deutschland	27 402	57,0	47 973	44,5	1,8	101 081	132,0	181 282	114,3	1,8
Ausland	3 972	346,8	7 003	340,7	1,8	14 463	400,3	25 699	363,9	1,8
Hotels garnis	3 915	109,7	7 340	68,1	1,9	15 479	137,0	30 120	88,5	1,9
Deutschland	3 399	111,9	6 619	72,1	1,9	13 269	131,2	26 385	90,6	2,0
Ausland	516	96,2	721	38,1	1,4	2 210	179,4	3 735	74,9	1,7
Gasthöfe	909	22,5	1 398	-9,4	1,5	2 867	142,3	4 749	73,1	1,7
Deutschland	853	20,5	1 342	-10,6	1,6	2 736	139,8	4 589	70,5	1,7
Ausland	56	64,7	56	33,3	1,0	131	211,9	160	201,9	1,2
Pensionen	3 721	70,6	7 837	38,2	2,1	11 671	115,3	27 557	55,9	2,4
Deutschland	3 496	63,3	7 264	32,1	2,1	11 204	111,7	25 880	52,3	2,3
Ausland	225	462,5	573	233,1	2,5	467	264,8	1 677	144,1	3,6

**Noch 7. Ankünfte, Übernachtungen und Aufenthaltsdauer der Gäste in Beherbergungsbetrieben (einschl. Camping)
nach Reisegebieten, Betriebsarten und zusammengefassten Gästegruppen**

Land, Reisegebiet ----- Betriebsart ----- Ständiger Wohnsitz der Gäste Deutschland/Ausland	Juni 2022					Januar bis Juni 2022				
	Ankünfte		Übernachtungen		durch- schn. Aufent- halts- dauer	Ankünfte		Übernachtungen		durch- schn. Aufent- halts- dauer
	insge- samt	Veränd. gegen- über Vorj.- monat	insge- samt	Veränd. gegen- über Vorj.- monat		insge- samt	Veränd. gegen- über Vorj.- zeitr.	insge- samt	Veränd. gegen- über Vorj.- zeitr.	
	Anzahl	%	Anzahl	%	Tage	Anzahl	%	Anzahl	%	Tage
	Magdeburg, Elbe-Börde-Heide									
Betriebe zusammen	84 093	77,5	181 712	45,8	2,2	319 735	126,3	765 409	67,0	2,4
Deutschland	76 633	74,8	166 845	46,4	2,2	291 300	124,6	699 038	71,7	2,4
Ausland	7 460	110,6	14 867	40,0	2,0	28 435	144,4	66 371	29,5	2,3
Hotels, Gasthöfe, Pensionen	68 636	81,5	116 711	52,1	1,7	274 829	127,8	502 105	89,1	1,8
Deutschland	61 836	78,8	105 174	49,9	1,7	248 297	125,3	455 020	90,5	1,8
Ausland	6 800	110,5	11 537	75,5	1,7	26 532	154,1	47 085	76,8	1,8
Hotels (ohne Hotels garnis)	52 824	96,6	88 803	65,8	1,7	209 410	146,5	374 588	108,4	1,8
Deutschland	47 114	93,8	79 656	61,9	1,7	187 839	143,1	338 482	106,9	1,8
Ausland	5 710	123,2	9 147	111,1	1,6	21 571	179,8	36 106	124,2	1,7
Hotels garnis	10 885	45,7	17 591	18,9	1,6	45 987	98,9	81 474	62,1	1,8
Deutschland	9 983	44,0	15 874	18,5	1,6	42 029	99,2	74 201	72,4	1,8
Ausland	902	68,9	1 717	23,0	1,9	3 958	95,6	7 273	0,8	1,8
Gasthöfe	1 688	50,2	3 361	39,9	2,0	6 676	80,2	14 638	54,2	2,2
Deutschland	1 633	52,2	3 094	35,8	1,9	6 340	84,4	13 665	61,2	2,2
Ausland	55	7,8	267	113,6	4,9	336	26,8	973	-4,0	2,9
Pensionen	3 239	37,9	6 956	16,1	2,1	12 756	43,9	31 405	20,8	2,5
Deutschland	3 106	37,4	6 550	24,3	2,1	12 089	43,5	28 672	20,9	2,4
Ausland	133	52,9	406	-43,8	3,1	667	50,6	2 733	18,9	4,1

**Noch 7. Ankünfte, Übernachtungen und Aufenthaltsdauer der Gäste in Beherbergungsbetrieben (einschl. Camping)
nach Reisegebieten, Betriebsarten und zusammengefassten Gästegruppen**

Land, Reisegebiet ----- Betriebsart ----- Ständiger Wohnsitz der Gäste Deutschland/Ausland	Juni 2022					Januar bis Juni 2022				
	Ankünfte		Übernachtungen		durch- schn. Aufent- halts- dauer	Ankünfte		Übernachtungen		durch- schn. Aufent- halts- dauer
	insge- samt	Veränd. gegen- über Vorj.- monat	insge- samt	Veränd. gegen- über Vorj.- monat		insge- samt	Veränd. gegen- über Vorj.- zeitr.	insge- samt	Veränd. gegen- über Vorj.- zeitr.	
	Anzahl	%	Anzahl	%	Tage	Anzahl	%	Anzahl	%	Tage
Magdeburg, Elbe-Börde-Heide										
Ferienunterkünfte u. ähnliche Beherbergungsstätten	4 947	270,6	15 261	102,1	3,1	16 675	271,6	63 934	65,3	3,8
Deutschland	4 757	304,2	12 679	226,0	2,7	15 606	345,9	46 543	208,5	3,0
Ausland	190	20,3	2 582	-29,5	13,6	1 069	8,3	17 391	-26,3	16,3
Erholungs- und Ferienheime
Deutschland
Ausland
Ferienzentren
Deutschland
Ausland
Ferienhäuser, -wohnungen	423	-10,0	3 468	-24,5	8,2	1 931	-1,6	20 495	-22,1	10,6
Deutschland	341	1,5	1 247	14,8	3,7	1 333	19,2	5 300	6,3	4,0
Ausland	82	-38,8	2 221	-36,7	27,1	598	-29,2	15 195	-28,7	25,4
Jugendherbergen, Hütten	2 405	419,4	5 829	307,1	2,4	7 759	381,6	20 538	231,6	2,6
Deutschland	2 328	425,5	5 586	332,4	2,4	7 472	387,1	19 491	243,3	2,6
Ausland	77	285,0	243	73,6	3,2	287	272,7	1 047	102,9	3,6
Campingplätze	8 748	25,5	24 559	47,2	2,8	18 883	97,1	57 538	133,1	3,0
Deutschland	8 283	21,4	23 829	46,1	2,9	18 055	92,6	55 662	135,1	3,1
Ausland	465	207,9	730	95,7	1,6	828	305,9	1 876	86,5	2,3
Sonstige tourismusrelevante Unterkünfte	1 762	40,7	25 181	6,5	14,3	9 348	41,7	141 832	9,6	15,2
Deutschland	1 757	40,7	25 163	6,5	14,3	9 342	41,7	141 813	9,6	15,2
Ausland	5	66,7	18	200,0	3,6	6	100,0	19	216,7	3,2
Vorsorge- u. Reha-Kliniken	954	0,2	23 548	2,6	24,7	5 812	2,8	132 497	4,3	22,8
Deutschland	954	0,2	23 548	2,6	24,7	5 812	2,8	132 497	4,3	22,8
Ausland	-	-	-	-	-	-	-	-	-	-
Schulungsheime	808	169,3	1 633	139,1	2,0	3 536	275,0	9 335	280,2	2,6
Deutschland	803	170,4	1 615	138,6	2,0	3 530	275,5	9 316	280,4	2,6
Ausland	5	66,7	18	200,0	3,6	6	100,0	19	216,7	3,2

**Noch 7. Ankünfte, Übernachtungen und Aufenthaltsdauer der Gäste in Beherbergungsbetrieben (einschl. Camping)
nach Reisegebieten, Betriebsarten und zusammengefassten Gästegruppen**

Land, Reisegebiet ----- Betriebsart ----- Ständiger Wohnsitz der Gäste Deutschland/Ausland	Juni 2022					Januar bis Juni 2022				
	Ankünfte		Übernachtungen		durch- schn. Aufent- halts- dauer	Ankünfte		Übernachtungen		durch- schn. Aufent- halts- dauer
	insge- samt	Veränd. gegen- über Vorj.- monat	insge- samt	Veränd. gegen- über Vorj.- monat		insge- samt	Veränd. gegen- über Vorj.- zeitr.	insge- samt	Veränd. gegen- über Vorj.- zeitr.	
	Anzahl	%	Anzahl	%	Tage	Anzahl	%	Anzahl	%	Tage
	Altmark									
Betriebe zusammen	30 054	70,1	76 129	63,6	2,5	98 667	145,6	266 853	85,4	2,7
Deutschland	29 008	67,8	73 010	62,1	2,5	95 134	147,8	251 511	92,4	2,6
Ausland	1 046	171,0	3 119	110,5	3,0	3 533	97,9	15 342	16,2	4,3
Hotels, Gasthöfe, Pensionen	17 529	57,7	31 803	44,3	1,8	65 477	118,2	127 374	77,0	1,9
Deutschland	16 802	55,7	30 265	42,7	1,8	62 750	120,6	120 081	86,4	1,9
Ausland	727	123,0	1 538	86,7	2,1	2 727	73,9	7 293	-3,4	2,7
Hotels (ohne Hotels garnis)	10 945	44,4	19 668	40,8	1,8	41 892	106,5	78 572	87,5	1,9
Deutschland	10 530	42,1	18 978	39,2	1,8	40 524	106,0	75 936	91,5	1,9
Ausland	415	144,1	690	109,1	1,7	1 368	123,5	2 636	16,6	1,9
Hotels garnis	1 397	222,6	2 216	139,6	1,6	5 597	195,0	9 313	89,8	1,7
Deutschland	1 337	219,1	2 129	143,9	1,6	5 312	199,1	8 814	106,9	1,7
Ausland	60	328,6	87	67,3	1,5	285	135,5	499	-22,9	1,8
Gasthöfe	1 253	36,0	2 639	53,3	2,1	5 139	126,3	10 987	146,5	2,1
Deutschland	1 178	34,2	2 486	49,0	2,1	4 820	120,9	10 240	140,0	2,1
Ausland	75	74,4	153	183,3	2,0	319	258,4	747	291,1	2,3
Pensionen	3 934	80,1	7 280	34,1	1,9	12 849	131,1	28 502	37,7	2,2
Deutschland	3 757	80,2	6 672	32,4	1,8	12 094	151,3	25 091	54,5	2,1
Ausland	177	78,8	608	56,7	3,4	755	1,2	3 411	-23,4	4,5

**8. Ankünfte, Übernachtungen und Aufenthaltsdauer der Gäste in Beherbergungsbetrieben (einschl. Camping)
nach Reisegebieten und Herkunftsländern**

Land Reisegebiet ----- Herkunftsland	Juni 2022					Januar bis Juni 2022				
	Ankünfte		Übernachtungen		durch- schn. Aufent- halts- dauer	Ankünfte		Übernachtungen		durch- schn. Aufent- halts- dauer
	insge- sammt	Veränd. gegen- über Vorj.- monat	insge- sammt	Veränd. gegen- über Vorj.- monat		insge- sammt	Veränd. gegen- über Vorj.- zeitr.	insge- sammt	Veränd. gegen- über Vorj.- zeitr.	
	Anzahl	%	Anzahl	%	Tage	Anzahl	%	Anzahl	%	Tage
	Sachsen-Anhalt									
Insgesamt	359 248	82,3	865 507	64,2	2,4	1 333 208	191,1	3 421 114	133,6	2,6
Deutschland	334 193	78,4	808 496	62,4	2,4	1 245 643	191,0	3 190 289	136,7	2,6
Ausland	25 055	158,1	57 011	95,5	2,3	87 565	193,7	230 825	97,6	2,6
Europa	22 656	151,1	51 643	87,4	2,3	80 348	188,3	215 774	92,9	2,7
Belgien	805	242,6	1 810	317,1	2,2	2 222	189,3	4 228	200,9	1,9
Bulgarien	75	120,6	513	503,5	6,8	524	91,9	3 879	47,2	7,4
Dänemark	2 380	418,5	5 913	687,4	2,5	7 388	642,5	14 735	752,2	2,0
Estland	45	309,1	66	288,2	1,5	186	541,4	748	**	4,0
Finnland	252	514,6	398	306,1	1,6	617	316,9	1 154	0,5	1,9
Frankreich	542	123,0	943	5,6	1,7	2 252	188,7	3 641	56,7	1,6
Griechenland	77	266,7	100	222,6	1,3	185	122,9	301	24,9	1,6
Irland	38	123,5	74	-6,3	1,9	391	283,3	660	270,8	1,7
Island	19	533,3	35	**	1,8	29	866,7	53	**	1,8
Italien	744	124,1	1 373	19,5	1,8	2 634	153,8	5 201	34,7	2,0
Kroatien	58	93,3	288	97,3	5,0	310	134,8	1 558	161,0	5,0
Lettland	129	377,8	215	551,5	1,7	298	325,7	495	400,0	1,7
Litauen	505	320,8	912	111,1	1,8	1 030	189,3	2 385	9,5	2,3
Luxemburg	92	170,6	170	188,1	1,8	430	481,1	719	308,5	1,7
Malta	12	200,0	60	50,0	5,0	53	488,9	111	113,5	2,1
Niederlande	3 946	179,3	8 896	224,2	2,3	11 870	236,8	25 421	222,4	2,1
Norwegen	515	730,6	693	637,2	1,3	929	801,9	1 322	844,3	1,4
Österreich	1 591	105,8	3 480	71,5	2,2	5 720	140,9	11 967	91,9	2,1
Polen	2 480	37,9	8 171	-9,6	3,3	10 623	52,5	41 138	7,1	3,9
Portugal	79	-6,0	349	-55,4	4,4	434	-37,6	2 373	-73,2	5,5
Rumänien	257	83,6	1 087	66,2	4,2	1 273	79,0	6 689	21,1	5,3
Russische Föderation	72	12,5	104	-2,8	1,4	264	5,6	433	6,1	1,6
Schweden	1 493	882,2	1 972	746,4	1,3	3 506	**	5 511	872,0	1,6
Schweiz	1 636	180,1	2 941	185,8	1,8	4 859	317,8	9 108	323,6	1,9
Slowakei	289	48,2	1 018	-20,4	3,5	1 267	-11,5	6 087	-13,0	4,8
Slowenien	86	-24,6	496	-16,9	5,8	394	1,0	2 210	-44,9	5,6
Spanien	903	96,7	1 263	61,5	1,4	3 614	219,3	5 080	172,5	1,4
Tschechische Republik	748	142,1	1 572	89,9	2,1	2 929	192,6	8 106	164,7	2,8
Türkei	83	822,2	239	671,0	2,9	325	249,5	786	154,4	2,4
Ukraine	831	**	2 288	**	2,8	6 743	**	33 034	**	4,9
Ungarn	210	281,8	730	292,5	3,5	876	190,1	3 404	238,4	3,9
Vereinigtes Königreich	1 149	328,7	2 078	345,0	1,8	3 407	393,1	6 868	178,1	2,0
Zypern	11	266,7	26	766,7	2,4	26	550,0	51	920,0	2,0
Sonstige europäische Länder	504	-41,1	1 370	-39,9	2,7	2 740	67,4	6 318	40,1	2,3

**Noch 8. Ankünfte, Übernachtungen und Aufenthaltsdauer der Gäste in Beherbergungsbetrieben (einschl. Camping)
nach Reisegebieten und Herkunftsländern**

Land Reisegebiet ----- Herkunftsland	Juni 2022					Januar bis Juni 2022				
	Ankünfte		Übernachtungen		durch- schn. Aufent- halts- dauer	Ankünfte		Übernachtungen		durch- schn. Aufent- halts- dauer
	insge- samt	Veränd. gegen- über Vorj.- monat	insge- samt	Veränd. gegen- über Vorj.- monat		insge- samt	Veränd. gegen- über Vorj.- zeitr.	insge- samt	Veränd. gegen- über Vorj.- zeitr.	
	Anzahl	%	Anzahl	%	Tage	Anzahl	%	Anzahl	%	Tage
	Sachsen-Anhalt									
Afrika	43	207,1	94	59,3	2,2	256	326,7	526	205,8	2,1
Südafrika	16	**	42	**	2,6	57	**	105	**	1,8
Sonstige afrikanische Länder	27	107,7	52	-10,3	1,9	199	249,1	421	149,1	2,1
Asien	465	326,6	773	151,0	1,7	1 717	347,1	3 532	124,3	2,1
Arabische Golfstaaten	39	387,5	65	333,3	1,7	115	325,9	245	210,1	2,1
China (einschl. Hongkong)	33	3,1	105	-32,7	3,2	95	115,9	520	188,9	5,5
Indien	50	**	69	155,6	1,4	123	132,1	300	-66,2	2,4
Israel	64	236,8	123	192,9	1,9	154	431,0	303	304,0	2,0
Japan	25	66,7	33	32,0	1,3	79	276,2	136	86,3	1,7
Korea, Republik	48	**	69	**	1,4	513	266,4	674	340,5	1,3
Taiwan	6	500,0	7	600,0	1,2	19	850,0	30	900,0	1,6
Sonstige asiatische Länder	200	589,7	302	655,0	1,5	619	810,3	1 324	967,7	2,1
Amerika	1 318	728,9	2 230	533,5	1,7	3 629	809,5	6 812	571,8	1,9
Kanada	63	**	86	**	1,4	223	**	410	**	1,8
Vereinigte Staaten	1 096	756,3	1 819	536,0	1,7	2 797	832,3	5 128	585,6	1,8
Sonstige nordamerik. Länder	2	-	8	-	4,0	3	-	9	-	3,0
Mittelamerika/Karibik	49	345,5	77	113,9	1,6	232	373,5	452	270,5	1,9
Brasilien	52	**	135	**	2,6	168	**	385	**	2,3
Sonstige südamerik. Länder	56	229,4	105	288,9	1,9	206	488,6	428	296,3	2,1
Australien, Ozeanien	103	**	219	**	2,1	241	**	502	**	2,1
Australien	81	**	157	**	1,9	199	**	401	**	2,0
Neuseeland, Ozeanien	22	340,0	62	675,0	2,8	42	500,0	101	621,4	2,4
Ohne Angaben	470	18,7	2 052	138,1	4,4	1 374	26,1	3 679	73,3	2,7

**Noch 8. Ankünfte, Übernachtungen und Aufenthaltsdauer der Gäste in Beherbergungsbetrieben (einschl. Camping)
nach Reisegebieten und Herkunftsländern**

Land Reisegebiet ----- Herkunftsland	Juni 2022					Januar bis Juni 2022				
	Ankünfte		Übernachtungen		durch- schn. Aufent- halts- dauer	Ankünfte		Übernachtungen		durch- schn. Aufent- halts- dauer
	insge- samt	Veränd. gegen- über Vorj.- monat	insge- samt	Veränd. gegen- über Vorj.- monat		insge- samt	Veränd. gegen- über Vorj.- zeitr.	insge- samt	Veränd. gegen- über Vorj.- zeitr.	
	Anzahl	%	Anzahl	%	Tage	Anzahl	%	Anzahl	%	Tage
	Harz und Harzvorland									
Zusammen	107 193	96,1	295 276	96,6	2,8	443 344	413,2	1 236 510	346,2	2,8
Deutschland	102 633	91,7	282 036	92,3	2,7	430 127	414,5	1 199 304	349,5	2,8
Ausland	4 560	310,1	13 240	275,1	2,9	13 217	375,9	37 206	262,6	2,8
Europa	4 167	366,6	12 349	298,5	3,0	11 940	388,7	34 187	254,7	2,9
Belgien	188	437,1	426	526,5	2,3	473	701,7	995	821,3	2,1
Bulgarien	2	-	2	-	1,0	35	250,0	347	177,6	9,9
Dänemark	898	624,2	3 265	**	3,6	2 261	**	6 916	**	3,1
Estland	7	-	8	-	1,1	24	-	29	-	1,2
Finnland	44	**	74	**	1,7	107	**	206	**	1,9
Frankreich	47	327,3	68	518,2	1,4	235	658,1	393	962,2	1,7
Griechenland	4	-	4	-	1,0	11	266,7	13	116,7	1,2
Irland	12	**	24	**	2,0	57	**	86	**	1,5
Island	-	-	-	-	-	4	-	8	-	2,0
Italien	64	357,1	157	423,3	2,5	425	**	989	**	2,3
Kroatien	4	-	6	-	1,5	22	**	53	**	2,4
Lettland	14	366,7	31	933,3	2,2	25	733,3	50	**	2,0
Litauen	68	**	155	**	2,3	81	326,3	183	51,2	2,3
Luxemburg	19	90,0	57	256,3	3,0	60	361,5	163	640,9	2,7
Malta	6	50,0	49	22,5	8,2	18	350,0	61	52,5	3,4
Niederlande	1 118	252,7	4 009	399,9	3,6	3 013	449,8	9 735	623,8	3,2
Norwegen	77	**	121	**	1,6	140	**	250	**	1,8
Österreich	281	234,5	713	237,9	2,5	900	240,9	2 170	252,3	2,4
Polen	192	104,3	645	10,1	3,4	772	130,4	3 276	34,0	4,2
Portugal	5	25,0	12	200,0	2,4	33	725,0	59	**	1,8
Rumänien	34	277,8	43	22,9	1,3	75	212,5	157	20,8	2,1
Russische Föderation	13	333,3	17	325,0	1,3	38	111,1	55	12,2	1,4
Schweden	171	**	325	**	1,9	377	**	755	**	2,0
Schweiz	373	448,5	873	429,1	2,3	953	687,6	2 140	686,8	2,2
Slowakei	35	-2,8	82	-73,2	2,3	195	-53,9	519	-61,5	2,7
Slowenien	4	-76,5	9	-97,1	2,3	30	-66,3	77	-95,0	2,6
Spanien	58	**	97	49,2	1,7	139	561,9	252	149,5	1,8
Tschechische Republik	60	252,9	123	261,8	2,1	292	256,1	1 085	312,5	3,7
Türkei	6	-	21	-	3,5	32	-	56	-	1,8
Ukraine	36	**	52	**	1,4	301	**	823	**	2,7
Ungarn	37	311,1	105	36,4	2,8	109	60,3	274	-14,6	2,5
Vereinigtes Königreich	266	**	731	**	2,7	614	**	1 715	**	2,8
Zypern	7	-	20	-	2,9	9	-	24	-	2,7
Sonstige europäische Länder	17	183,3	25	316,7	1,5	80	17,6	273	67,5	3,4

**Noch 8. Ankünfte, Übernachtungen und Aufenthaltsdauer der Gäste in Beherbergungsbetrieben (einschl. Camping)
nach Reisegebieten und Herkunftsländern**

Land Reisegebiet ----- Herkunftsland	Juni 2022					Januar bis Juni 2022				
	Ankünfte		Übernachtungen		durch- schn. Aufent- halts- dauer	Ankünfte		Übernachtungen		durch- schn. Aufent- halts- dauer
	insge- samt	Veränd. gegen- über Vorj.- monat	insge- samt	Veränd. gegen- über Vorj.- monat		insge- samt	Veränd. gegen- über Vorj.- zeitr.	insge- samt	Veränd. gegen- über Vorj.- zeitr.	
	Anzahl	%	Anzahl	%	Tage	Anzahl	%	Anzahl	%	Tage
	Harz und Harzvorland									
Afrika	4	300,0	4	300,0	1,0	30	500,0	145	**	4,8
Südafrika	1	-	1	-	1,0	5	400,0	7	600,0	1,4
Sonstige afrikanische Länder	3	-	3	-	1,0	25	525,0	138	**	5,5
Asien	76	347,1	195	926,3	2,6	241	630,3	857	920,2	3,6
Arabische Golfstaaten	-	-	-	-	-	8	-	16	-	2,0
China (einschl. Hongkong)	11	37,5	76	850,0	6,9	34	209,1	437	**	12,9
Indien	10	-	16	-	1,6	16	433,3	49	48,5	3,1
Israel	32	**	60	**	1,9	55	**	108	535,3	2,0
Japan	6	100,0	8	166,7	1,3	33	**	62	**	1,9
Korea, Republik	3	-	8	-	2,7	14	**	38	**	2,7
Taiwan	-	-	-	-	-	2	-	8	-	4,0
Sonstige asiatische Länder	14	250,0	27	350,0	1,9	79	690,0	139	672,2	1,8
Amerika	189	302,1	385	375,3	2,0	579	933,9	1 131	987,5	2,0
Kanada	12	500,0	16	700,0	1,3	36	**	63	800,0	1,8
Vereinigte Staaten	150	435,7	308	481,1	2,1	435	**	856	**	2,0
Sonstige nordamerik. Länder	-	-	-	-	-	1	-	1	-	1,0
Mittelamerika/Karibik	5	400,0	7	250,0	1,4	28	**	43	**	1,5
Brasilien	10	-	32	-	3,2	47	-	97	-	2,1
Sonstige südamerik. Länder	12	-25,0	22	-8,3	1,8	32	100,0	71	195,8	2,2
Australien, Ozeanien	40	**	116	**	2,9	71	**	172	**	2,4
Australien	27	-	71	-	2,6	52	-	104	-	2,0
Neuseeland, Ozeanien	13	550,0	45	**	3,5	19	850,0	68	**	3,6
Ohne Angaben	84	-44,7	191	-41,8	2,3	356	49,6	714	67,2	2,0

**Noch 8. Ankünfte, Übernachtungen und Aufenthaltsdauer der Gäste in Beherbergungsbetrieben (einschl. Camping)
nach Reisegebieten und Herkunftsländern**

Land Reisegebiet ----- Herkunftsland	Juni 2022					Januar bis Juni 2022				
	Ankünfte		Übernachtungen		durch- schn. Aufent- halts- dauer	Ankünfte		Übernachtungen		durch- schn. Aufent- halts- dauer
	insge- samt	Veränd. gegen- über Vorj.- monat	insge- samt	Veränd. gegen- über Vorj.- monat		insge- samt	Veränd. gegen- über Vorj.- zeitr.	insge- samt	Veränd. gegen- über Vorj.- zeitr.	
	Anzahl	%	Anzahl	%	Tage	Anzahl	%	Anzahl	%	Tage
	Halle, Saale, Unstrut									
Zusammen	79 386	78,5	176 599	50,4	2,2	279 675	145,3	677 932	96,5	2,4
Deutschland	72 723	76,6	161 465	51,0	2,2	255 901	144,8	605 856	92,6	2,4
Ausland	6 663	102,2	15 134	44,9	2,3	23 774	150,8	72 076	136,5	3,0
Europa	6 091	95,7	12 943	31,9	2,1	21 862	145,3	67 314	131,8	3,1
Belgien	271	215,1	481	188,0	1,8	623	227,9	1 084	133,6	1,7
Bulgarien	26	73,3	80	77,8	3,1	156	100,0	480	11,9	3,1
Dänemark	553	295,0	784	378,0	1,4	2 156	450,0	2 637	467,1	1,2
Estland	2	-33,3	2	-33,3	1,0	23	475,0	60	**	2,6
Finnland	77	413,3	115	91,7	1,5	176	576,9	323	37,4	1,8
Frankreich	211	170,5	364	-40,5	1,7	666	206,9	1 174	9,2	1,8
Griechenland	21	110,0	31	158,3	1,5	57	72,7	102	-30,1	1,8
Irland	3	50,0	6	-90,3	2,0	121	**	198	219,4	1,6
Island	2	-	2	-	1,0	4	-	4	-	1,0
Italien	484	124,1	872	19,0	1,8	1 223	89,0	2 562	30,4	2,1
Kroatien	20	150,0	61	-35,1	3,1	128	141,5	565	45,6	4,4
Lettland	8	-	16	23,1	2,0	36	125,0	103	390,5	2,9
Litauen	17	-67,9	59	-50,8	3,5	60	-31,0	168	-71,8	2,8
Luxemburg	16	60,0	26	116,7	1,6	111	404,5	184	142,1	1,7
Malta	-	-	-	-	-	4	-	8	-	2,0
Niederlande	602	60,1	1 204	79,2	2,0	2 070	109,7	4 089	90,6	2,0
Norwegen	153	537,5	170	400,0	1,1	255	372,2	283	335,4	1,1
Österreich	475	70,9	1 128	22,3	2,4	1 641	134,8	3 547	78,6	2,2
Polen	597	-19,2	1 576	-42,3	2,6	2 902	36,2	8 531	10,3	2,9
Portugal	14	-33,3	22	-89,3	1,6	152	130,3	428	3,4	2,8
Rumänien	79	6,8	226	-27,1	2,9	442	22,8	1 368	-30,3	3,1
Russische Föderation	12	300,0	27	575,0	2,3	100	400,0	164	355,6	1,6
Schweden	595	925,9	733	**	1,2	1 349	**	2 186	**	1,6
Schweiz	343	87,4	606	98,7	1,8	1 080	189,5	2 072	211,1	1,9
Slowakei	99	-23,3	447	-48,1	4,5	558	-17,6	3 103	-6,0	5,6
Slowenien	29	-6,5	147	149,2	5,1	128	32,0	712	59,6	5,6
Spanien	220	88,0	331	78,0	1,5	638	179,8	976	119,8	1,5
Tschechische Republik	341	207,2	774	155,4	2,3	1 146	292,5	3 068	171,0	2,7
Türkei	36	-	95	-	2,6	104	126,1	241	109,6	2,3
Ukraine	128	814,3	1 064	**	8,3	1 233	**	21 307	**	17,3
Ungarn	42	223,1	135	110,9	3,2	217	342,9	1 092	407,9	5,0
Vereinigtes Königreich	258	69,7	350	84,2	1,4	713	83,3	1 090	123,8	1,5
Zypern	1	-	2	-	2,0	7	600,0	10	400,0	1,4
Sonstige europäische Länder	356	143,8	1 007	35,7	2,8	1 583	211,6	3 395	144,9	2,1

**Noch 8. Ankünfte, Übernachtungen und Aufenthaltsdauer der Gäste in Beherbergungsbetrieben (einschl. Camping)
nach Reisegebieten und Herkunftsländern**

Land Reisegebiet ----- Herkunftsland	Juni 2022					Januar bis Juni 2022				
	Ankünfte		Übernachtungen		durch- schn. Aufent- halts- dauer	Ankünfte		Übernachtungen		durch- schn. Aufent- halts- dauer
	insge- samt	Veränd. gegen- über Vorj.- monat	insge- samt	Veränd. gegen- über Vorj.- monat		insge- samt	Veränd. gegen- über Vorj.- zeitr.	insge- samt	Veränd. gegen- über Vorj.- zeitr.	
	Anzahl	%	Anzahl	%	Tage	Anzahl	%	Anzahl	%	Tage
	Halle, Saale, Unstrut									
Afrika	14	366,7	21	-46,2	1,5	107	568,8	172	230,8	1,6
Südafrika	1	-	2	-	2,0	2	-	3	-	1,5
Sonstige afrikanische Länder	13	333,3	19	-51,3	1,5	105	556,3	169	225,0	1,6
Asien	127	225,6	195	15,4	1,5	471	528,0	865	279,4	1,8
Arabische Golfstaaten	3	-	11	57,1	3,7	42	366,7	98	600,0	2,3
China (einschl. Hongkong)	11	-42,1	13	-90,8	1,2	28	21,7	37	-76,1	1,3
Indien	14	-	18	-	1,3	56	**	94	**	1,7
Israel	10	25,0	14	75,0	1,4	30	150,0	40	150,0	1,3
Japan	9	-	14	-	1,6	17	466,7	22	266,7	1,3
Korea, Republik	18	-	32	-	1,8	43	-	59	-	1,4
Taiwan	-	-	-	-	-	3	-	3	-	1,0
Sonstige asiatische Länder	62	588,9	93	615,4	1,5	252	869,2	512	**	2,0
Amerika	253	488,4	413	184,8	1,6	899	432,0	1 704	231,5	1,9
Kanada	16	-	16	-	1,0	41	-	81	-	2,0
Vereinigte Staaten	187	405,4	310	167,2	1,7	670	419,4	1 278	227,7	1,9
Sonstige nordamerik. Länder	2	-	8	-	4,0	2	-	8	-	4,0
Mittelamerika/Karibik	15	200,0	25	-10,7	1,7	49	113,0	88	91,3	1,8
Brasilien	15	**	25	**	1,7	55	587,5	101	304,0	1,8
Sonstige südamerik. Länder	18	-	29	-	1,6	82	811,1	148	179,2	1,8
Australien, Ozeanien	27	-	51	-	1,9	55	816,7	92	607,7	1,7
Australien	24	-	44	-	1,8	44	**	77	**	1,8
Neuseeland, Ozeanien	3	-	7	-	2,3	11	450,0	15	150,0	1,4
Ohne Angaben	151	55,7	1 511	441,6	10,0	380	25,8	1 929	205,2	5,1

**Noch 8. Ankünfte, Übernachtungen und Aufenthaltsdauer der Gäste in Beherbergungsbetrieben (einschl. Camping)
nach Reisegebieten und Herkunftsländern**

Land Reisegebiet ----- Herkunftsland	Juni 2022					Januar bis Juni 2022				
	Ankünfte		Übernachtungen		durch- schn. Aufent- halts- dauer	Ankünfte		Übernachtungen		durch- schn. Aufent- halts- dauer
	insge- samt	Veränd. gegen- über Vorj.- monat	insge- samt	Veränd. gegen- über Vorj.- monat		insge- samt	Veränd. gegen- über Vorj.- zeitr.	insge- samt	Veränd. gegen- über Vorj.- zeitr.	
	Anzahl	%	Anzahl	%	Tage	Anzahl	%	Anzahl	%	Tage
	Anhalt-Wittenberg									
Zusammen	58 522	77,9	135 791	53,9	2,3	191 787	152,3	474 410	97,5	2,5
Deutschland	53 196	68,8	125 140	47,0	2,4	173 181	140,9	434 580	90,1	2,5
Ausland	5 326	287,9	10 651	245,0	2,0	18 606	349,5	39 830	243,1	2,1
Europa	4 389	242,9	9 269	215,3	2,1	16 327	335,3	36 424	232,0	2,2
Belgien	131	555,0	555	**	4,2	264	137,8	807	424,0	3,1
Bulgarien	16	45,5	33	22,2	2,1	151	308,1	177	-43,6	1,2
Dänemark	383	378,8	689	504,4	1,8	878	650,4	1 425	691,7	1,6
Estland	5	150,0	8	300,0	1,6	22	144,4	28	40,0	1,3
Finnland	39	225,0	74	516,7	1,9	99	230,0	152	334,3	1,5
Frankreich	126	157,1	198	224,6	1,6	553	521,3	761	518,7	1,4
Griechenland	6	-	9	-	1,5	23	64,3	40	150,0	1,7
Irland	10	150,0	18	350,0	1,8	58	176,2	84	154,5	1,4
Island	9	-	12	-	1,3	9	-	12	-	1,3
Italien	98	113,0	118	-11,3	1,2	413	230,4	496	12,0	1,2
Kroatien	2	-81,8	3	-92,1	1,5	41	36,7	77	-12,5	1,9
Lettland	16	433,3	16	433,3	1,0	34	**	43	**	1,3
Litauen	24	166,7	28	211,1	1,2	56	75,0	80	-54,0	1,4
Luxemburg	22	266,7	36	80,0	1,6	87	987,5	120	445,5	1,4
Malta	1	-	2	-	2,0	2	-	4	-	2,0
Niederlande	603	250,6	1 154	288,6	1,9	1 442	240,1	2 888	253,5	2,0
Norwegen	53	430,0	80	515,4	1,5	146	**	238	**	1,6
Österreich	352	118,6	742	166,9	2,1	1 214	127,8	2 259	157,0	1,9
Polen	418	91,7	1 778	93,3	4,3	1 889	138,5	8 061	166,0	4,3
Portugal	11	266,7	16	128,6	1,5	39	225,0	46	170,6	1,2
Rumänien	67	179,2	286	225,0	4,3	281	157,8	1 444	-8,1	5,1
Russische Föderation	9	-73,5	12	-66,7	1,3	25	-83,8	43	-74,4	1,7
Schweden	449	**	553	**	1,2	1 035	**	1 399	**	1,4
Schweiz	409	157,2	592	184,6	1,4	1 355	353,2	2 051	401,5	1,5
Slowakei	91	**	93	675,0	1,0	175	243,1	217	18,6	1,2
Slowenien	13	-45,8	31	-16,2	2,4	60	-16,7	124	-75,7	2,1
Spanien	22	-35,3	57	-40,0	2,6	150	10,3	220	4,3	1,5
Tschechische Republik	157	80,5	274	-2,5	1,7	531	81,2	1 385	104,3	2,6
Türkei	13	-	47	-	3,6	27	350,0	70	600,0	2,6
Ukraine	480	**	911	**	1,9	4 123	**	9 004	**	2,2
Ungarn	71	407,1	318	**	4,5	198	692,0	1 124	**	5,7
Vereinigtes Königreich	226	**	381	408,0	1,7	554	**	868	66,9	1,6
Zypern	-	-100,0	-	-100,0	-	-	-100,0	-	-100,0	-
Sonstige europäische Länder	57	200,0	145	83,5	2,5	393	566,1	677	298,2	1,7

**Noch 8. Ankünfte, Übernachtungen und Aufenthaltsdauer der Gäste in Beherbergungsbetrieben (einschl. Camping)
nach Reisegebieten und Herkunftsländern**

Land Reisegebiet ----- Herkunftsland	Juni 2022					Januar bis Juni 2022				
	Ankünfte		Übernachtungen		durch- schn. Aufent- halts- dauer	Ankünfte		Übernachtungen		durch- schn. Aufent- halts- dauer
	insge- samt	Veränd. gegen- über Vorj.- monat	insge- samt	Veränd. gegen- über Vorj.- monat		insge- samt	Veränd. gegen- über Vorj.- zeitr.	insge- samt	Veränd. gegen- über Vorj.- zeitr.	
	Anzahl	%	Anzahl	%	Tage	Anzahl	%	Anzahl	%	Tage
	Anhalt-Wittenberg									
Afrika	10	100,0	19	72,7	1,9	47	571,4	62	376,9	1,3
Südafrika	6	-	12	-	2,0	31	**	40	**	1,3
Sonstige afrikanische Länder	4	-20,0	7	-36,4	1,8	16	220,0	22	100,0	1,4
Asien	127	958,3	166	**	1,3	670	296,4	1 003	301,2	1,5
Arabische Golfstaaten	12	-	13	-	1,1	15	-	23	-	1,5
China (einschl. Hongkong)	1	-	3	200,0	3,0	7	133,3	9	80,0	1,3
Indien	3	-	6	-	2,0	8	-50,0	30	-63,9	3,8
Israel	7	-	8	-	1,1	21	-	52	-	2,5
Japan	2	-	2	-	1,0	6	-	19	-	3,2
Korea, Republik	19	**	19	850,0	1,0	444	219,4	557	268,9	1,3
Taiwan	1	-	1	-	1,0	1	-	1	-	1,0
Sonstige asiatische Länder	82	720,0	114	**	1,4	168	**	312	**	1,9
Amerika	623	**	927	**	1,5	1 219	**	1 835	**	1,5
Kanada	11	-	13	-	1,2	37	-	48	-	1,3
Vereinigte Staaten	581	**	854	**	1,5	1 101	**	1 637	**	1,5
Sonstige nordamerik. Länder	-	-	-	-	-	-	-	-	-	-
Mittelamerika/Karibik	10	900,0	13	**	1,3	26	**	48	**	1,8
Brasilien	5	-	7	-	1,4	12	500,0	23	**	1,9
Sonstige südamerik. Länder	16	-	40	-	2,5	43	-	79	-	1,8
Australien, Ozeanien	11	266,7	13	85,7	1,2	45	**	64	814,3	1,4
Australien	10	400,0	11	266,7	1,1	43	**	61	**	1,4
Neuseeland, Ozeanien	1	-	2	-50,0	2,0	2	100,0	3	-25,0	1,5
Ohne Angaben	166	201,8	257	182,4	1,5	298	68,4	442	37,7	1,5

**Noch 8. Ankünfte, Übernachtungen und Aufenthaltsdauer der Gäste in Beherbergungsbetrieben (einschl. Camping)
nach Reisegebieten und Herkunftsländern**

Land Reisegebiet ----- Herkunftsland	Juni 2022					Januar bis Juni 2022				
	Ankünfte		Übernachtungen		durch- schn. Aufent- halts- dauer	Ankünfte		Übernachtungen		durch- schn. Aufent- halts- dauer
	insge- samt	Veränd. gegen- über Vorj.- monat	insge- samt	Veränd. gegen- über Vorj.- monat		insge- samt	Veränd. gegen- über Vorj.- zeitr.	insge- samt	Veränd. gegen- über Vorj.- zeitr.	
	Anzahl	%	Anzahl	%	Tage	Anzahl	%	Anzahl	%	Tage
	Magdeburg, Börde-Elbe-Heide									
Zusammen	84 093	77,5	181 712	45,8	2,2	319 735	126,3	765 409	67,0	2,4
Deutschland	76 633	74,8	166 845	46,4	2,2	291 300	124,6	699 038	71,7	2,4
Ausland	7 460	110,6	14 867	40,0	2,0	28 435	144,4	66 371	29,5	2,3
Europa	7 015	108,1	14 049	36,6	2,0	26 882	142,0	62 901	27,5	2,3
Belgien	199	118,7	324	86,2	1,6	792	100,5	1 213	85,8	1,5
Bulgarien	11	37,5	14	7,7	1,3	86	50,9	205	31,4	2,4
Dänemark	506	432,6	1 113	642,0	2,2	1 923	556,3	3 429	488,2	1,8
Estland	31	416,7	48	300,0	1,5	116	625,0	630	**	5,4
Finnland	83	**	115	**	1,4	192	585,7	333	208,3	1,7
Frankreich	136	36,0	269	61,1	2,0	735	97,1	1 201	51,8	1,6
Griechenland	43	330,0	53	194,4	1,2	90	200,0	140	105,9	1,6
Irland	13	30,0	26	136,4	2,0	150	100,0	287	267,9	1,9
Island	8	166,7	21	600,0	2,6	12	300,0	29	866,7	2,4
Italien	94	74,1	215	119,4	2,3	543	185,8	1 064	95,9	2,0
Kroatien	31	181,8	216	**	7,0	100	112,8	647	453,0	6,5
Lettland	84	740,0	141	**	1,7	188	358,5	276	527,3	1,5
Litauen	390	609,1	622	107,3	1,6	736	433,3	1 032	135,6	1,4
Luxemburg	31	416,7	47	422,2	1,5	161	475,0	239	359,6	1,5
Malta	4	-	8	-	2,0	27	440,0	36	200,0	1,3
Niederlande	1 418	212,3	2 068	203,2	1,5	4 696	239,6	7 279	143,2	1,6
Norwegen	201	857,1	268	764,5	1,3	339	993,5	463	928,9	1,4
Österreich	423	84,7	782	32,5	1,8	1 791	134,7	3 601	85,8	2,0
Polen	978	58,8	3 242	-22,9	3,3	4 118	37,3	15 940	-19,2	3,9
Portugal	25	-55,4	53	-90,6	2,1	167	-72,3	1 446	-82,7	8,7
Rumänien	65	116,7	481	123,7	7,4	414	106,0	3 522	92,8	8,5
Russische Föderation	36	50,0	46	-27,0	1,3	98	69,0	168	8,4	1,7
Schweden	232	527,0	312	191,6	1,3	622	667,9	987	331,0	1,6
Schweiz	425	187,2	764	148,1	1,8	1 245	270,5	2 442	228,7	2,0
Slowakei	49	133,3	257	786,2	5,2	274	15,1	1 977	21,6	7,2
Slowenien	30	-28,6	156	-19,2	5,2	153	40,4	1 080	-12,2	7,1
Spanien	603	97,1	776	78,0	1,3	2 678	259,9	3 616	234,8	1,4
Tschechische Republik	172	126,3	379	196,1	2,2	878	196,6	2 052	159,4	2,3
Türkei	27	350,0	70	337,5	2,6	158	338,9	406	194,2	2,6
Ukraine	183	315,9	251	253,5	1,4	1 059	696,2	1 788	759,6	1,7
Ungarn	53	253,3	165	650,0	3,1	312	132,8	827	135,6	2,7
Vereinigtes Königreich	357	275,8	553	197,3	1,5	1 372	462,3	2 871	101,2	2,1
Zypern	3	50,0	4	100,0	1,3	10	400,0	17	750,0	1,7
Sonstige europäische Länder	71	-89,6	190	-86,9	2,7	647	-35,2	1 658	-40,4	2,6

**Noch 8. Ankünfte, Übernachtungen und Aufenthaltsdauer der Gäste in Beherbergungsbetrieben (einschl. Camping)
nach Reisegebieten und Herkunftsländern**

Land Reisegebiet ----- Herkunftsland	Juni 2022					Januar bis Juni 2022				
	Ankünfte		Übernachtungen		durch- schn. Aufent- halts- dauer	Ankünfte		Übernachtungen		durch- schn. Aufent- halts- dauer
	insge- samt	Veränd. gegen- über Vorj.- monat	insge- samt	Veränd. gegen- über Vorj.- monat		insge- samt	Veränd. gegen- über Vorj.- zeitr.	insge- samt	Veränd. gegen- über Vorj.- zeitr.	
	Anzahl	%	Anzahl	%	Tage	Anzahl	%	Anzahl	%	Tage
	Magdeburg, Elbe-Börde-Heide									
Afrika	15	275,0	50	614,3	3,3	70	125,8	143	43,0	2,0
Südafrika	8	-	27	-	3,4	19	-	55	-	2,9
Sonstige afrikanische Länder	7	75,0	23	228,6	3,3	51	64,5	88	-12,0	1,7
Asien	130	217,1	208	94,4	1,6	316	201,0	769	-23,9	2,4
Arabische Golfstaaten	24	380,0	41	412,5	1,7	48	166,7	106	63,1	2,2
China (einschl. Hongkong)	10	150,0	13	116,7	1,3	26	271,4	37	311,1	1,4
Indien	23	475,0	29	7,4	1,3	41	28,1	116	-84,9	2,8
Israel	15	66,7	41	28,1	2,7	48	300,0	103	145,2	2,1
Japan	8	-33,3	9	-59,1	1,1	21	40,0	29	-54,7	1,4
Korea, Republik	8	-	10	-	1,3	12	-	20	-	1,7
Taiwan	5	400,0	6	500,0	1,2	11	450,0	12	300,0	1,1
Sonstige asiatische Länder	37	516,7	59	436,4	1,6	109	473,7	346	496,6	3,2
Amerika	230	422,7	460	607,7	2,0	857	632,5	1 949	702,1	2,3
Kanada	21	-	34	-	1,6	85	**	151	**	1,8
Vereinigte Staaten	162	315,4	329	477,2	2,0	547	469,8	1 256	521,8	2,3
Sonstige nordamerik. Länder	-	-	-	-	-	-	-	-	-	-
Mittelamerika/Karibik	19	375,0	32	540,0	1,7	126	**	268	**	2,1
Brasilien	18	-	51	-	2,8	50	**	144	**	2,9
Sonstige südamerik. Länder	10	900,0	14	366,7	1,4	49	444,4	130	381,5	2,7
Australien, Ozeanien	23	**	35	400,0	1,5	55	**	146	**	2,7
Australien	20	900,0	31	342,9	1,6	48	**	137	**	2,9
Neuseeland, Ozeanien	3	-	4	-	1,3	7	-	9	-	1,3
Ohne Angaben	47	-41,3	65	-54,9	1,4	255	-6,6	463	-17,6	1,8

**Noch 8. Ankünfte, Übernachtungen und Aufenthaltsdauer der Gäste in Beherbergungsbetrieben (einschl. Camping)
nach Reisegebieten und Herkunftsländern**

Land Reisegebiet ----- Herkunftsland	Juni 2022					Januar bis Juni 2022				
	Ankünfte		Übernachtungen		durch- schn. Aufent- halts- dauer	Ankünfte		Übernachtungen		durch- schn. Aufent- halts- dauer
	insge- samt	Veränd. gegen- über Vorj.- monat	insge- samt	Veränd. gegen- über Vorj.- monat		insge- samt	Veränd. gegen- über Vorj.- zeitr.	insge- samt	Veränd. gegen- über Vorj.- zeitr.	
	Anzahl	%	Anzahl	%	Tage	Anzahl	%	Anzahl	%	Tage
	Altmark									
Zusammen	30 054	70,1	76 129	63,6	2,5	98 667	145,6	266 853	85,4	2,7
Deutschland	29 008	67,8	73 010	62,1	2,5	95 134	147,8	251 511	92,4	2,6
Ausland	1 046	171,0	3 119	110,5	3,0	3 533	97,9	15 342	16,2	4,3
Europa	994	173,1	3 033	113,1	3,1	3 337	101,9	14 948	15,8	4,5
Belgien	16	433,3	24	700,0	1,5	70	438,5	129	396,2	1,8
Bulgarien	20	-	384	-	19,2	96	5,5	2 670	65,7	27,8
Dänemark	40	100,0	62	100,0	1,6	170	304,8	328	295,2	1,9
Estland	-	-	-	-	-	1	-	1	-	1,0
Finnland	9	28,6	20	33,3	2,2	43	-27,1	140	-81,7	3,3
Frankreich	22	340,0	44	4,8	2,0	63	-10,0	112	-62,3	1,8
Griechenland	3	200,0	3	200,0	1,0	4	33,3	6	20,0	1,5
Irland	-	-	-	-	-	5	400,0	5	400,0	1,0
Island	-	-	-	-	-	-	-	-	-	-
Italien	4	100,0	11	-92,9	2,8	30	-21,1	90	-89,2	3,0
Kroatien	1	-	2	-	2,0	19	-	216	-	11,4
Lettland	7	133,3	11	175,0	1,6	15	114,3	23	-17,9	1,5
Litauen	6	-	48	-	8,0	97	21,3	922	8,5	9,5
Luxemburg	4	100,0	4	100,0	1,0	11	266,7	13	225,0	1,2
Malta	1	-	1	-	1,0	2	-	2	-	1,0
Niederlande	205	118,1	461	58,4	2,2	649	256,6	1 430	144,0	2,2
Norwegen	31	675,0	54	350,0	1,7	49	**	88	633,3	1,8
Österreich	60	185,7	115	310,7	1,9	174	51,3	390	-52,3	2,2
Polen	295	125,2	930	56,3	3,2	942	32,9	5 330	-3,1	5,7
Portugal	24	-	246	**	10,3	43	290,9	394	545,9	9,2
Rumänien	12	300,0	51	750,0	4,3	61	258,8	198	500,0	3,2
Russische Föderation	2	-	2	-	1,0	3	-	3	-	1,0
Schweden	46	283,3	49	206,3	1,1	123	324,1	184	8,9	1,5
Schweiz	86	230,8	106	146,5	1,2	226	564,7	403	571,7	1,8
Slowakei	15	200,0	139	95,8	9,3	65	54,8	271	-49,3	4,2
Slowenien	10	-	153	-	15,3	23	-	217	-23,6	9,4
Spanien	-	-	2	-	-	9	200,0	16	-42,9	1,8
Tschechische Republik	18	-	22	-73,2	1,2	82	115,8	516	160,6	6,3
Türkei	1	-66,7	6	-60,0	6,0	4	-20,0	13	-71,7	3,3
Ukraine	4	-	10	-	2,5	27	-	112	-	4,1
Ungarn	7	75,0	7	-22,2	1,0	40	53,8	87	24,3	2,2
Vereinigtes Königreich	42	-	63	-	1,5	154	**	324	**	2,1
Zypern	-	-	-	-	-	-	-	-	-	-
Sonstige europäische Länder	3	-	3	-	1,0	37	825,0	315	**	8,5

**Noch 8. Ankünfte, Übernachtungen und Aufenthaltsdauer der Gäste in Beherbergungsbetrieben (einschl. Camping)
nach Reisegebieten und Herkunftsländern**

Land Reisegebiet ----- Herkunftsland	Juni 2022					Januar bis Juni 2022				
	Ankünfte		Übernachtungen		durch- schn. Aufent- halts- dauer	Ankünfte		Übernachtungen		durch- schn. Aufent- halts- dauer
	insge- sammt	Veränd. gegen- über Vorj.- monat	insge- sammt	Veränd. gegen- über Vorj.- monat		insge- sammt	Veränd. gegen- über Vorj.- zeitr.	insge- sammt	Veränd. gegen- über Vorj.- zeitr.	
	Anzahl	%	Anzahl	%	Tage	Anzahl	%	Anzahl	%	Tage
	Altmark									
Afrika	-	-100,0	-	-100,0	-	2	100,0	4	300,0	2,0
Südafrika	-	-	-	-	-	-	-	-	-	-
Sonstige afrikanische Länder	-	-100,0	-	-100,0	-	2	100,0	4	300,0	2,0
Asien	5	-	9	-	1,8	19	850,0	38	**	2,0
Arabische Golfstaaten	-	-	-	-	-	2	-	2	-	1,0
China (einschl. Hongkong)	-	-	-	-	-	-	-	-	-	-
Indien	-	-	-	-	-	2	-	11	-	5,5
Israel	-	-	-	-	-	-	-	-	-	-
Japan	-	-	-	-	-	2	-	4	-	2,0
Korea, Republik	-	-	-	-	-	-	-	-	-	-
Taiwan	-	-	-	-	-	2	-	6	-	3,0
Sonstige asiatische Länder	5	-	9	-	1,8	11	450,0	15	650,0	1,4
Amerika	23	228,6	45	25,0	2,0	75	200,0	193	83,8	2,6
Kanada	3	-	7	-	2,3	24	-	67	-	2,8
Vereinigte Staaten	16	128,6	18	-50,0	1,1	44	340,0	101	152,5	2,3
Sonstige nordamerik. Länder	-	-	-	-	-	-	-	-	-	-
Mittelamerika/Karibik	-	-	-	-	-	3	-78,6	5	-91,8	1,7
Brasilien	4	-	20	-	5,0	4	-	20	-	5,0
Sonstige südamerik. Länder	-	-	-	-	-	-	-100,0	-	-100,0	-
Australien, Ozeanien	2	-	4	100,0	2,0	15	275,0	28	600,0	1,9
Australien	-	-	-	-	-	12	500,0	22	**	1,8
Neuseeland, Ozeanien	2	-	4	100,0	2,0	3	50,0	6	200,0	2,0
Ohne Angaben	22	83,3	28	40,0	1,3	85	-15,0	131	-27,6	1,5

9. Beherbergungsbetriebe (einschl. Camping), darunter Hotels (ohne Hotel garnis), Schlafgelegenheiten und Auslastung der Kapazitäten für ausgewählte Gemeinden und touristische Zielorte

Gemeinde Betriebe gesamt dar. Hotels (ohne Hotels garnis)	Juni 2022							Jan. bis Juni 2022
	Betriebe			in den Betrieben angebotene Schlafgelegenheiten ¹				durch- schnitt- liche Aus- lastung
	ins- gesamt	darunter geöffnete		ins- gesamt	Verände- rung ge- genüber dem Vor- jahres- monat	durch- schnitt- liche Aus- lastung	nachrichtlich	
		zu- sammen	Verände- rung ge- genüber dem Vor- jahres- monat				maximales Angebot an Schlafge- legenheiten der letzten 13 Monate	
Anzahl		%	Anzahl	%		Anzahl	%	
Annaburg, Stadt	2	2	-
dar. Hotels (ohne Hotels garnis)	-	-	-	-	-	-	-	-
Arendsee (Altmark), Stadt	16	16	6,7	1 917	14,7	47,2	1 917	28,3
dar. Hotels (ohne Hotels garnis)	3	3	-	139	4,5	57,2	139	32,8
Arnstein, Stadt	3	3	-	191	-	48,7	199	44,6
dar. Hotels (ohne Hotels garnis)	1	1	-
Aschersleben, Stadt	9	9	-	341	-2,8	39,0	351	29,0
dar. Hotels (ohne Hotels garnis)	5	5	-	263	-3,0	38,7	271	28,9
Bad Bibra, Stadt	4	4	-
dar. Hotels (ohne Hotels garnis)	2	2	-
Bad Dürrenberg, Solestadt	4	4	-	146	-	53,7	150	38,8
dar. Hotels (ohne Hotels garnis)	3	3	-
Bad Lauchstädt, Goethestadt	5	5	-	134	-1,5	29,5	138	18,6
dar. Hotels (ohne Hotels garnis)	1	1	-
Bad Schmiedeberg	12	9	-10,0	1 448	-5,4	53,5	1 611	39,7
dar. Hotels (ohne Hotels garnis)	3	3	-
Ballenstedt, Stadt	8	7	16,7	311	32,9	28,9	343	24,4
dar. Hotels (ohne Hotels garnis)	2	2	-
Barby, Stadt	6	5	-	318	1,0	65,5	329	68,7
dar. Hotels (ohne Hotels garnis)	-	-	-	-	-	-	-	-
Bernburg (Saale), Stadt	13	13	-	722	20,3	46,4	723	32,1
dar. Hotels (ohne Hotels garnis)	5	5	-
Bitterfeld-Wolfen, Stadt	11	10	-9,1	993	22,3	34,9	1 213	18,2
dar. Hotels (ohne Hotels garnis)	6	6	-	328	-34,7	32,0	502	25,0
Blankenburg (Harz), Stadt	22	20	11,1	1 179	16,8	51,1	1 272	42,8
dar. Hotels (ohne Hotels garnis)	9	9	28,6	533	61,0	50,6	536	38,0
Burg, Stadt	6	6	-	336	0,6	47,0	376	40,3
dar. Hotels (ohne Hotels garnis)	2	2	-
Coswig (Anhalt), Stadt	8	7	-	800	-1,5	29,4	851	20,2
dar. Hotels (ohne Hotels garnis)	2	2	-
Dessau-Roßlau, Stadt	26	24	-	1 640	14,8	49,9	1 807	36,8
dar. Hotels (ohne Hotels garnis)	6	6	-	704	11,7	62,7	708	45,1
Eisleben, Lutherstadt	13	11	22,2	341	5,9	40,0	410	24,0
dar. Hotels (ohne Hotels garnis)	7	6	-	228	-0,4	43,9	267	26,0
Falkenstein/Harz, Stadt	7	4	-	114	-	24,9	355	17,4
dar. Hotels (ohne Hotels garnis)	3	1	-
Flechtingen	5	5	-	455	-	84,1	455	75,6
dar. Hotels (ohne Hotels garnis)	-	-	-	-	-	-	-	-
Freyburg (Unstrut), Stadt	11	10	-	442	-0,9	54,1	460	34,2
dar. Hotels (ohne Hotels garnis)	8	7	-12,5	366	-3,7	54,0	382	36,6
Gardelegen, Hansestadt	12	12	9,1	575	6,3	21,4	576	19,6
dar. Hotels (ohne Hotels garnis)	3	3	-
Genthin, Stadt	9	9	-	343	0,3	40,7	344	25,7
dar. Hotels (ohne Hotels garnis)	3	3	-

¹ Doppelbetten zählen als 2 Schlafgelegenheiten. Für Camping wird 1 Stellplatz in 4 Schlafgelegenheiten umgerechnet.

Noch 9. Beherbergungsbetriebe (einschl. Camping), darunter Hotels (ohne Hotels garnis), Schlafgelegenheiten und Auslastung der Kapazitäten für ausgewählte Gemeinden und touristische Zielorte

Gemeinde Betriebe gesamt dar. Hotels (ohne Hotels garnis)	Juni 2022							Jan. bis Juni 2022
	Betriebe			in den Betrieben angebotene Schlafgelegenheiten ¹				durch- schnitt- liche Aus- lastung
	ins- gesamt	darunter geöffnete		ins- gesamt	Verände- rung ge- genüber dem Vor- jahres- monat	durch- schnitt- liche Aus- lastung	nachrichtlich	
		zu- sammen	Verände- rung ge- genüber dem Vor- jahres- monat				maximales Angebot an Schlafge- legenheiten der letzten 13 Monate	
Anzahl		%	Anzahl	%		Anzahl	%	
Gräfenhainichen, Stadt	5	5	-	469	-	16,2	469	7,4
dar. Hotels (ohne Hotels garnis)	1	1	-
Halberstadt, Stadt	16	15	-11,8	882	-15,2	31,3	1 042	21,7
dar. Hotels (ohne Hotels garnis)	9	9	-	543	2,3	33,3	545	24,6
Haldensleben, Stadt	9	9	28,6	510	19,2	23,8	515	17,2
dar. Hotels (ohne Hotels garnis)	3	3	50,0	56	27,3	40,2	56	31,6
Halle (Saale), Stadt	41	38	-	3 028	3,7	47,7	3 254	32,3
dar. Hotels (ohne Hotels garnis)	15	14	-6,7	1 505	-4,4	46,6	1 620	29,0
Harzgerode, Stadt	14	10	-23,1	1 781	-28,1	21,8	2 521	12,0
dar. Hotels (ohne Hotels garnis)	5	5	-	648	3,5	38,3	656	29,2
Havelberg, Hansestadt	8	6	-14,3	658	-1,5	18,6	686	16,8
dar. Hotels (ohne Hotels garnis)	2	2	-
Hettstedt, Stadt	3	3	-	73	23,7	43,5	73	34,2
dar. Hotels (ohne Hotels garnis)	1	1	-
Hohenmölsen, Stadt	6	6	20,0	562	3,7	26,9	562	11,0
dar. Hotels (ohne Hotels garnis)	1	1	-
Ilseburg (Harz), Stadt	19	19	-	1 355	-2,1	31,3	1 345	23,6
dar. Hotels (ohne Hotels garnis)	8	8	-	585	-1,7	48,2	595	36,6
Jessen (Elster), Stadt	5	5	25,0	122	9,9	34,5	130	23,7
dar. Hotels (ohne Hotels garnis)	3	3	50,0
Kalbe (Milde), Stadt	7	7	-	477	3,7	50,6	477	39,8
dar. Hotels (ohne Hotels garnis)	3	3	-
Kamern	4	4	-
dar. Hotels (ohne Hotels garnis)	-	-	-	-	-	-	-	-
Kelbra (Kyffhäuser), Stadt	8	6	20,0	932	17,1	30,8	1 026	13,1
dar. Hotels (ohne Hotels garnis)	3	1	-
Kemberg, Stadt	10	9	12,5	1 118	20,1	38,9	1 199	21,2
dar. Hotels (ohne Hotels garnis)	2	2	100,0
Klötze, Stadt	6	5	-	106	-1,9	24,8	228	24,0
dar. Hotels (ohne Hotels garnis)	3	3	-	58	-3,3	14,3	60	8,8
Köthen (Anhalt), Stadt	6	6	-	224	-0,4	30,4	234	24,8
dar. Hotels (ohne Hotels garnis)	2	2	-
Magdeburg, Landeshauptstadt	50	49	2,1	6 326	9,9	36,1	6 352	28,5
dar. Hotels (ohne Hotels garnis)	20	20	17,6	3 611	18,9	40,5	3 624	29,0
Merseburg, Stadt	9	9	-	753	-5,0	43,8	842	34,4
dar. Hotels (ohne Hotels garnis)	8	8	-
Naumburg (Saale), Stadt	48	47	2,2	3 666	4,4	46,4	3 895	32,3
dar. Hotels (ohne Hotels garnis)	15	15	7,1	777	22,6	41,3	795	25,8
Nebra (Unstrut), Stadt	3	3	-	303	-2,6	52,2	318	34,7
dar. Hotels (ohne Hotels garnis)	2	2	-
Oberharz am Brocken, Stadt	45	44	2,3	3 526	-0,3	26,6	3 778	18,2
dar. Hotels (ohne Hotels garnis)	14	14	7,7	770	8,6	29,3	802	24,8
Oranienbaum-Wörlitz, Stadt	12	12	9,1	568	6,0	53,3	568	40,1
dar. Hotels (ohne Hotels garnis)	6	6	20,0	394	8,8	58,2	394	47,3

¹ Doppelbetten zählen als 2 Schlafgelegenheiten. Für Camping wird 1 Stellplatz in 4 Schlafgelegenheiten umgerechnet.

Noch 9. Beherbergungsbetriebe (einschl. Camping), darunter Hotels (ohne Hotels garnis), Schlafgelegenheiten und Auslastung der Kapazitäten für ausgewählte Gemeinden und touristische Zielorte

Gemeinde Betriebe gesamt dar. Hotels (ohne Hotels garnis)	Juni 2022							Jan. bis Juni 2022
	Betriebe			in den Betrieben angebotene Schlafgelegenheiten ¹				durch- schnitt- liche Aus- lastung
	ins- gesamt	darunter geöffnete		ins- gesamt	Verände- rung ge- genüber dem Vor- jahres- monat	durch- schnitt- liche Aus- lastung	nachrichtlich	
		zu- sammen	Verände- rung ge- genüber dem Vor- jahres- monat				maximales Angebot an Schlafge- legenheiten der letzten 13 Monate	
Anzahl	%		Anzahl	%		Anzahl	%	
Oschersleben (Bode), Stadt	6	5	-16,7	355	-2,5	37,8	366	23,4
dar. Hotels (ohne Hotels garnis)	2	2	-
Osterburg (Altmark), Hansestadt	3	2	-33,3
dar. Hotels (ohne Hotels garnis)	2	1	-50,0
Osterwieck, Stadt	4	3	-25,0	37	-56,0	36,8	84	25,4
dar. Hotels (ohne Hotels garnis)	3	2	-33,3
Quedlinburg, Welterbestadt	63	60	1,7	3 108	3,0	45,5	3 231	32,8
dar. Hotels (ohne Hotels garnis)	16	16	6,7	1 162	5,8	54,8	1 162	41,6
Querfurt, Stadt	6	5	-16,7	139	-4,8	23,5	163	15,9
dar. Hotels (ohne Hotels garnis)	4	3	-25,0
Salzwedel, Hansestadt	5	5	-	189	0,5	25,6	189	17,9
dar. Hotels (ohne Hotels garnis)	3	3	-
Sangerhausen, Stadt	12	11	22,2	337	12,7	38,6	366	26,0
dar. Hotels (ohne Hotels garnis)	1	1	-
Schollene	2	1	-66,7
dar. Hotels (ohne Hotels garnis)	-	-	-	-	-	-	-	-
Schönebeck (Elbe), Stadt	16	16	-	1 308	0,5	40,0	1 316	30,1
dar. Hotels (ohne Hotels garnis)	4	4	-	189	4,4	43,4	191	28,6
Seegebiet Mansfelder Land	5	4	-20,0	394	-3,4	31,4	408	14,6
dar. Hotels (ohne Hotels garnis)	3	2	-33,3
Staßfurt, Stadt	5	5	-	139	-	41,8	146	31,6
dar. Hotels (ohne Hotels garnis)	2	2	-
Stendal, Hansestadt	8	8	14,3	324	9,8	51,0	328	37,9
dar. Hotels (ohne Hotels garnis)	4	4	-	199	10,6	54,3	201	40,2
Südharz	14	14	-	858	1,7	39,9	868	34,4
dar. Hotels (ohne Hotels garnis)	8	8	-	558	1,5	48,0	568	44,1
Tangermünde, Stadt	14	14	27,3	860	33,7	43,0	860	30,1
dar. Hotels (ohne Hotels garnis)	5	5	25,0	470	49,2	39,5	470	31,4
Thale, Stadt	47	45	12,5	2 949	41,4	49,5	3 023	36,3
dar. Hotels (ohne Hotels garnis)	19	18	20,0	1 112	128,8	46,6	1 143	34,0
Wanzleben-Börde, Stadt	3	3	-	85	-2,3	47,6	87	30,0
dar. Hotels (ohne Hotels garnis)	2	2	-
Weißenfels, Stadt	10	10	11,1	323	8,0	42,8	325	33,6
dar. Hotels (ohne Hotels garnis)	4	4	-	172	-	45,5	172	34,8
Wernigerode, Stadt	102	95	2,2	6 363	14,8	44,5	6 620	37,1
dar. Hotels (ohne Hotels garnis)	35	31	-11,4	2 801	-4,6	52,9	2 953	42,0
Wittenberg, Lutherstadt	26	26	8,3	1 765	9,3	40,3	1 786	22,2
dar. Hotels (ohne Hotels garnis)	11	11	-	918	0,1	52,6	927	30,0
Wolmirstedt, Stadt	4	4	-	188	-	46,2	188	28,1
dar. Hotels (ohne Hotels garnis)	2	2	-
Zahna-Elster, Stadt	3	3	-
dar. Hotels (ohne Hotels garnis)	-	-	-	-	-	-	-	-
Zeitz, Stadt	8	8	33,3	224	45,5	44,4	226	35,4
dar. Hotels (ohne Hotels garnis)	3	3	200,0
Zerbst/Anhalt, Stadt	15	14	-	353	-7,6	29,1	417	16,7
dar. Hotels (ohne Hotels garnis)	3	3	-

¹ Doppelbetten zählen als 2 Schlafgelegenheiten. Für Camping wird 1 Stellplatz in 4 Schlafgelegenheiten umgerechnet.

**Noch 10. Ankünfte, Übernachtungen und Aufenthaltsdauer der Gäste in Beherbergungsbetrieben (einschl. Camping),
darunter Hotels (ohne Hotels garnis) für ausgewählte Gemeinden und touristische Zielorte**

Gemeinde Betriebe gesamt dar. Hotels (ohne Hotels garnis)	Juni 2022					Januar bis Juni 2022				
	Ankünfte		Übernachtungen		durch- schn. Aufent- halts- dauer	Ankünfte		Übernachtungen		durch- schn. Aufent- halts- dauer
	insge- samt	Veränd. gegen- über Vorj.- monat	insge- samt	Veränd. gegen- über Vorj.- monat		insge- samt	Veränd. gegen- über Vorj.- zeitr.	insge- samt	Veränd. gegen- über Vorj.- zeitr.	
	Anzahl	%	Anzahl	%	Tage	Anzahl	%	Anzahl	%	Tage
Gräfenhainichen, Stadt	944	54,0	2 275	60,2	2,4	1 825	106,0	4 702	93,7	2,6
dar. Hotels (o. Hotels garnis)
Halberstadt, Stadt	4 325	73,5	8 278	54,7	1,9	18 475	171,1	36 774	151,7	2,0
dar. Hotels (o. Hotels garnis)	3 076	113,0	5 419	99,4	1,8	12 504	220,1	23 410	230,0	1,9
Haldensleben, Stadt	1 802	133,7	3 642	103,9	2,0	5 501	146,0	11 123	89,7	2,0
dar. Hotels (o. Hotels garnis)	361	135,9	675	43,6	1,9	1 693	138,1	3 200	69,2	1,9
Halle (Saale), Stadt	25 333	67,9	43 338	64,5	1,7	97 677	123,4	173 007	123,4	1,8
dar. Hotels (o. Hotels garnis)	14 269	36,3	21 051	33,6	1,5	51 211	70,7	78 461	77,2	1,5
Harzgerode, Stadt	4 100	101,9	11 657	111,4	2,8	13 901	504,9	41 946	553,4	3,0
dar. Hotels (o. Hotels garnis)	2 502	264,7	7 448	277,7	3,0	10 050	**	30 500	**	3,0
Havelberg, Hansestadt	2 053	22,0	3 680	9,1	1,8	6 512	143,3	12 760	93,3	2,0
dar. Hotels (o. Hotels garnis)
Hettstedt, Stadt	629	32,1	952	5,0	1,5	2 693	80,9	4 513	51,2	1,7
dar. Hotels (o. Hotels garnis)
Hohenmölsen, Stadt	2 073	89,5	4 537	102,7	2,2	4 526	138,1	11 152	187,1	2,5
dar. Hotels (o. Hotels garnis)
Ilseburg (Harz), Stadt	5 360	53,3	12 732	49,9	2,4	23 438	336,5	54 915	322,5	2,3
dar. Hotels (o. Hotels garnis)	4 216	53,4	8 460	47,7	2,0	19 383	356,5	38 723	365,3	2,0
Jessen (Elster), Stadt	859	112,6	1 261	47,5	1,5	2 590	122,1	5 183	89,4	2,0
dar. Hotels (o. Hotels garnis)
Kalbe (Milde), Stadt	1 098	98,2	7 245	43,9	6,6	4 597	117,8	34 055	42,9	7,4
dar. Hotels (o. Hotels garnis)
Kamern
dar. Hotels (o. Hotels garnis)
Kelbra (Kyffhäuser), Stadt	3 566	46,3	8 623	54,2	2,4	8 710	176,6	22 151	151,1	2,5
dar. Hotels (o. Hotels garnis)
Kemberg, Stadt	4 993	120,3	13 056	86,6	2,6	11 821	296,4	31 738	270,7	2,7
dar. Hotels (o. Hotels garnis)
Klötze, Stadt	364	30,9	790	-17,6	2,2	1 542	45,2	4 611	-19,7	3,0
dar. Hotels (o. Hotels garnis)	169	26,1	248	6,9	1,5	601	68,3	925	43,4	1,5
Köthen (Anhalt), Stadt	1 181	59,0	2 040	50,7	1,7	5 233	127,2	9 705	102,9	1,9
dar. Hotels (o. Hotels garnis)
Magdeburg, Landeshauptstadt	39 697	99,7	68 422	71,3	1,7	155 724	164,7	292 179	115,0	1,9
dar. Hotels (o. Hotels garnis)	26 655	143,8	43 891	116,2	1,6	103 338	199,1	183 999	162,2	1,8
Merseburg, Stadt	4 096	98,6	9 896	-8,9	2,4	18 223	133,4	48 488	51,0	2,7
dar. Hotels (o. Hotels garnis)
Naumburg (Saale), Stadt	14 607	88,3	51 007	56,3	3,5	44 448	227,7	187 318	65,3	4,2
dar. Hotels (o. Hotels garnis)	4 685	120,2	9 622	98,2	2,1	13 827	330,3	28 622	217,2	2,1
Nebra (Unstrut), Stadt	2 235	95,2	4 748	103,6	2,1	8 072	420,4	17 259	434,2	2,1
dar. Hotels (o. Hotels garnis)
Oberharz am Brocken, Stadt	9 074	72,1	28 188	84,1	3,1	35 053	423,8	104 400	396,8	3,0
dar. Hotels (o. Hotels garnis)	2 430	51,5	6 761	49,0	2,8	12 518	560,6	34 087	544,7	2,7
Oranienbaum-Wörlitz, Stadt	4 818	30,3	9 081	31,1	1,9	18 267	227,4	35 647	220,9	2,0
dar. Hotels (o. Hotels garnis)	3 605	19,0	6 874	21,4	1,9	15 317	224,6	29 596	236,0	1,9

11. Beherbergungsbetriebe (einschl. Camping), Schlafgelegenheiten und Auslastung der Kapazitäten nach Gemeindegruppen

Land Gemeindegruppe	Juni 2022							Januar bis Juni 2022	
	Betriebe			in den Betrieben angebotene Schlafgelegenheiten ¹				durchschnittliche Auslastung	
	insgesamt	darunter geöffnete		insgesamt	Veränd. gegenüber Vorjahresmonat	durchschnittliche Auslastung	nachrichtl.		
		zusammen	Veränd. gegenüber Vorjahresmonat				maxim. Angebot Schlafgelegenheiten d. letzten 13 Monate		
Anzahl	%	Anzahl	%	Anzahl	%				
Sachsen-Anhalt insgesamt	1 150	1 080	2,3	76 952	5,5	37,5	81 855	27,3	
Heilbäder	44	41	-6,8	3 614	-12,6	51,1	3 788	42,0	
Luftkurorte	101	97	2,1	8 075	13,7	42,0	8 302	31,6	
Erholungsorte	320	295	1,7	19 574	2,4	40,2	21 508	29,3	
Sonstige Gemeinden	685	647	3,2	45 689	7,2	34,5	48 257	24,5	

12. Ankünfte, Übernachtungen und Aufenthaltsdauer der Gäste in Beherbergungsbetrieben (einschl. Camping) nach Gemeindegruppen

Land Gemeindegruppe	Juni 2022					Januar bis Juni 2022				
	Ankünfte		Übernachtungen		durchschn. Aufenthaltsdauer	Ankünfte		Übernachtungen		durchschn. Aufenthaltsdauer
	insgesamt	Veränd. gegenüber Vorj.-monat	insgesamt	Veränd. gegenüber Vorj.-monat		insgesamt	Veränd. gegenüber Vorj.-zeitraum	insgesamt	Veränd. gegenüber Vorj.-zeitraum	
	Anzahl	%	Anzahl	%	Tage	Anzahl	%	Anzahl	%	Tage
Sachsen-Anhalt insgesamt	359 248	82,3	865 507	64,2	2,4	1 333 208	191,1	3 421 114	133,6	2,6
Heilbäder	8 522	39,8	55 420	-1,2	6,5	31 738	83,7	252 108	-1,4	7,9
Luftkurorte	31 202	112,3	101 824	86,9	3,3	122 461	451,3	410 366	210,8	3,4
Erholungsorte	87 104	90,6	235 904	93,9	2,7	346 384	414,5	959 183	348,6	2,8
Sonstige Gemeinden	232 420	78,0	472 359	60,3	2,0	832 625	137,1	1 799 457	108,5	2,2

¹ Doppelbetten zählen als 2 Schlafgelegenheiten. Für Camping wird 1 Stellplatz in 4 Schlafgelegenheiten umgerechnet.

13. Campingplätze mit Urlaubscamping und deren Stellplatzkapazitäten im Monat Juni 2022 nach Reisegebieten, kreisfreien Städten und Landkreisen

Land Reisegebiet Kreisfreie Stadt/Landkreis	Campingplätze			Von den geöffneten Campingplätzen angebotene Stellplätze		
	ins- gesamt	darunter geöffnet ¹		ins- gesamt	Verände- rung ge- genüber dem Vor- jahres- monat	nachrichtlich
		zusammen	Verände- rung ge- genüber dem Vor- jahres- monat			maximales Angebot an Stellplätzen der letzten 13 Monate
	Anzahl		%	Anzahl	%	Anzahl
Sachsen-Anhalt insgesamt	85	80	5,3	5 293	4,8	5 489
	Reisegebiete					
Harz und Harzvorland	16	15	-	1 194	-2,8	1 259
Halle, Saale, Unstrut	15	15	-	787	2,6	787
Anhalt-Wittenberg	15	14	16,7	1 026	19,4	1 081
Magdeburg, Elbe-Börde-Heide	23	22	4,8	1 570	2,1	1 596
Altmark	16	14	7,7	716	8,6	766
	Kreisfreie Städte/Landkreise					
Dessau-Roßlau, Stadt	2	1	-	.	.	.
Halle (Saale), Stadt	1	1	-	.	.	.
Magdeburg, Stadt	3	3	-	.	.	.
Altmarkkreis Salzwedel	7	5	-	324	14,1	374
Anhalt-Bitterfeld	5	5	25,0	359	47,1	359
Börde	7	6	20,0	.	.	.
Burgenlandkreis	8	8	-	.	.	.
Harz	14	13	-	.	.	.
Jerichower Land	6	6	-	428	-	438
Mansfeld-Südharz	2	2	-	.	.	.
Saalekreis	6	6	-	227	9,7	227
Salzlandkreis	7	7	-	365	-	365
Stendal	9	9	12,5	392	4,5	392
Wittenberg	8	8	14,3	.	.	.

¹ Im Berichtsmonat ganz oder teilweise geöffnet.

Monatserhebung im Tourismus

- Camping -

CAM

Rücksendung bitte bis
zum 10. KT des Folgemonats

Statistisches Landesamt Sachsen-Anhalt
Dezernat 35
Merseburger Str. 2
06110 Halle (Saale)

Statistisches Landesamt Sachsen-Anhalt Postfach 20 11 56 06012 Halle (Saale)

Ansprechpartner/-in für Rückfragen
(freiwillige Angabe)

Name:

Telefon oder E-Mail:

Sie erreichen uns über

Telefon: (0345) 2318-0

Herr Luge -437

Frau Rauch -438

E-Mail:

tourismus@stala.mi.sachsen-anhalt.de

Vielen Dank für Ihre Mitarbeit.

Bitte beachten Sie bei der Beantwortung der Fragen die Erläuterungen zu **1** bis **14** in der separaten Unterlage.

Falls Anschrift oder Firmierung nicht mehr zutreffen, bitte auf Seite 2 korrigieren.

Identnummer
(bei Rückfragen bitte angeben)

Identnummer

Hinweis auf die Erhebungseinheit:

Die im Erhebungsteil des Fragebogens erfragten Angaben beziehen sich auf den einzelnen Beherbergungsbetrieb oder, falls die Beherbergung eine Nebentätigkeit des Betriebes ist, auf den mit dieser Nebentätigkeit befassten fachlichen Betriebsteil.

A Berichtsmonat und Berichtsjahr 01 2 0 2 2
Monat Jahr

B Angebot an Stellplätzen

i Flüchtlinge sind bei der Meldung nicht zu berücksichtigen.

1 Bitte nennen Sie die **Anzahl** der am letzten Öffnungstag des Berichtsmonats **tatsächlich angebotenen Stellplätze für Urlaubscamping** (ohne Dauercamping). **1** 07

C Angaben zu einer vorübergehenden Schließung, Wiedereröffnung oder gewerberechtl. Abmeldung des Betriebes **2**

i Bitte teilen Sie uns auch vorübergehende Schließungen mit, damit Sie für diesen Zeitraum keinen leeren Fragebogen senden müssen.

1 Der Betrieb wird vorübergehend geschlossen am 08 dieses Berichtsmonats
Tag

2 Der Betrieb wird voraussichtlich wieder eröffnet am 09 2 0
Tag Monat Jahr

3 Der Betrieb wurde **gewerberechtlich** endgültig abgemeldet am **3** 10 dieses Berichtsmonats
Tag

▶ Senden Sie uns bitte in diesem Fall die Gewerbeabmeldung zu.

Bitte aktualisieren Sie Ihre Anschrift, falls erforderlich.

Name und Anschrift

Bitte zurücksenden an

Statistisches Landesamt Sachsen-Anhalt
Dezernat 35
Postfach 20 11 56
06012 Halle (Saale)

Bemerkungen

Zur Vermeidung von Rückfragen unsererseits können Sie hier auf besondere Ereignisse und Umstände hinweisen, die Einfluss auf Ihre Angaben haben.

Identnummer

FÜR IHRE UNTERLAGEN

D Beherbergungsleistung im Berichtsmonat 4

i Geben Sie in der folgenden Länderliste bitte jeweils die Ankünfte und Übernachtungen der privat oder geschäftlich anreisenden Gäste (ohne Tagesgäste und Flüchtlinge) an.

Wohnsitz der Gäste 5 (nicht Staatsangehörigkeit)	Anzahl der Ankünfte	Anzahl der Übernachtungen	Wohnsitz der Gäste 5 (nicht Staatsangehörigkeit)	Anzahl der Ankünfte	Anzahl der Übernachtungen
Deutschland 13	_____	_____	Tschech. Republik 40	_____	_____
Europa			Türkei 41	_____	_____
Belgien 21	_____	_____	Ukraine 44	_____	_____
Bulgarien 47	_____	_____	Ungarn 42	_____	_____
Dänemark 22	_____	_____	Zypern 45	_____	_____
Estland 15	_____	_____	Sonstiges Europa 7 43	_____	_____
Finnland 23	_____	_____	Afrika		
Frankreich 24	_____	_____	Rep. Südafrika 50	_____	_____
Griechenland 25	_____	_____	Sonstiges Afrika 8 55	_____	_____
Großbritannien/ Nordirland 26	_____	_____	Amerika		
Irland, Republik 27	_____	_____	Kanada 70	_____	_____
Island 28	_____	_____	USA 71	_____	_____
Italien 29	_____	_____	Mittelamerika/Karibik 9 72	_____	_____
Kroatien 20	_____	_____	Brasilien 73	_____	_____
Lettland 16	_____	_____	Sonst. Südamerika 10 84	_____	_____
Litauen 17	_____	_____	Sonst. Nordamerika .. 11 76	_____	_____
Luxemburg 30	_____	_____	Asien		
Malta 18	_____	_____	Arabische Golfstaaten 12 60	_____	_____
Niederlande 31	_____	_____	China, Volksrepublik/ Hongkong 61	_____	_____
Norwegen 32	_____	_____	Indien 69	_____	_____
Österreich 33	_____	_____	Israel 62	_____	_____
Polen 34	_____	_____	Japan 63	_____	_____
Portugal 35	_____	_____	Südkorea 64	_____	_____
Rumänien 48	_____	_____	Taiwan 65	_____	_____
Russland 36	_____	_____	Sonstiges Asien 13 66	_____	_____
Schweden 37	_____	_____	Australien, Ozeanien		
Schweiz 6 38	_____	_____	Australien 75	_____	_____
Slowakische Republik ... 19	_____	_____	Neuseeland, Ozeanien 14 79	_____	_____
Slowenien 46	_____	_____	Ohne Angabe 90	_____	_____
Spanien 39	_____	_____	Insgesamt 99	_____	_____

Monatserhebung im Tourismus

– Camping –

Unterrichtung nach § 17 Bundesstatistikgesetz (BStatG)¹ und nach der Datenschutz-Grundverordnung (EU) 2016/679 (DS-GVO)²

Zweck, Art und Umfang der Erhebung

Die Monatserhebung im Tourismus wird bei allen Betrieben oder Betriebsteilen durchgeführt, die nach Einrichtung oder Zweckbestimmung dazu dienen, mindestens zehn Gäste gleichzeitig vorübergehend zu beherbergen. Das Merkmal „Zahl der Gästezimmer“ wird zusätzlich einmal jährlich erhoben. Die Ergebnisse der Monatserhebung im Tourismus dienen als Grundlage für tourismuspolitische Entscheidungen, für infrastrukturelle Planungen sowie für Maßnahmen der Tourismuswerbung und der Marktforschung.

Nach der Definition der Welttourismus-Organisation umfasst der Tourismus „die Aktivitäten von Personen, die an Orte außerhalb ihrer gewohnten Umgebung reisen und sich dort zu Freizeit-, Geschäfts- oder bestimmten anderen Zwecken nicht länger als ein Jahr ohne Unterbrechung aufhalten“.

Mit den Ergebnissen der Monatserhebung im Tourismus werden auch die aus der europäischen Tourismusstatistik-Verordnung resultierenden Datenlieferungsverpflichtungen erfüllt.

Rechtsgrundlagen, Auskunftspflicht

Rechtsgrundlagen sind die Verordnung (EU) Nr. 692/2011 über die europäische Tourismusstatistik sowie das Beherbergungsstatistikgesetz (BeherbStatG) in Verbindung mit dem BStatG.

Erhoben werden die Angaben zu § 4 BeherbStatG.

Die Auskunftspflicht ergibt sich aus § 6 Absatz 1 Satz 1 BeherbStatG in Verbindung mit § 15 BStatG. Nach § 6 Absatz 1 Satz 2 BeherbStatG sind die Inhaberin, der Inhaber, die Leiterin oder der Leiter des Beherbergungsbetriebes auskunftspflichtig.

Nach § 11a Absatz 2 BStatG sind alle Unternehmen und Betriebe verpflichtet, ihre Meldungen auf elektronischem Weg an die statistischen Ämter zu übermitteln. Hierzu sind die von den statistischen Ämtern zur Verfügung gestellten Online-Verfahren zu nutzen. Im begründeten Einzelfall kann eine zeitlich befristete Ausnahme von der Online-Meldung vereinbart werden. Dies ist auf formlosen Antrag möglich. Die Pflicht, die erforderlichen Auskünfte zu erteilen, bleibt jedoch weiterhin bestehen.

Nach § 6 Absatz 3 BeherbStatG besteht für Unternehmen deren Inhaberinnen/Inhaber Existenzgründerinnen/Existenzgründer sind, im Kalenderjahr der Betriebseröffnung keine Auskunftspflicht. In den beiden folgenden Kalenderjahren besteht dann keine Auskunftspflicht, wenn das Unternehmen im jeweils letzten abgeschlossenen Geschäftsjahr Umsätze in Höhe von weniger als 800 000 Euro erwirtschaftet hat. Gesellschaften können sich auf die Befreiung von der Auskunftspflicht berufen, wenn alle an der Gesellschaft Beteiligten Existenzgründerinnen/Existenzgründer sind. Existenzgründerinnen/Existenzgründer sind natürliche Personen, die eine gewerbliche oder freiberufliche Tätigkeit in Form einer Neugründung, einer Übernahme oder einer tätigen Beteiligung aus abhängiger Beschäftigung oder aus der Nichtbeschäftigung heraus aufnehmen, § 6 Absatz 4 BeherbStatG. Existenzgründerinnen/Existenzgründer, die von ihrem Recht, keine Auskunft zu erteilen, Gebrauch machen wollen, haben das Vorliegen der vorgenannten Voraussetzungen nachzuweisen. Es steht ihnen jedoch frei, die Auskünfte zu erteilen.

Erteilen Auskunftspflichtige keine, keine vollständige, keine richtige oder nicht rechtzeitig Auskunft, können sie zur Erteilung der Auskunft mit einem Zwangsgeld angehalten werden.

¹ Den Wortlaut der nationalen Rechtsvorschriften in der jeweils geltenden Fassung finden Sie unter <https://www.gesetze-im-internet.de/>.

² Die Rechtsakte der EU in der jeweils geltenden Fassung und in deutscher Sprache finden Sie auf der Internetseite des Amtes für Veröffentlichungen der Europäischen Union unter <https://eur-lex.europa.eu/>.

Darüber hinaus handelt gem. § 23 BStatG ordnungswidrig, wer

- vorsätzlich oder fahrlässig entgegen § 15 Absatz 1 Satz 2, Absatz 2 und 5 Satz 1 BStatG eine Auskunft nicht, nicht rechtzeitig, nicht vollständig oder nicht wahrheitsgemäß erteilt,
- entgegen § 15 Absatz 3 BStatG eine Antwort nicht in der vorgeschriebenen Form erteilt oder
- entgegen § 11a Absatz 2 Satz 1 BStatG ein dort genanntes Verfahren nicht nutzt.

Die Ordnungswidrigkeit kann mit einer Geldbuße bis zu fünftausend Euro geahndet werden.

Nach § 15 Absatz 7 BStatG hat eine Anfechtungsklage gegen die Aufforderung zur Auskunftserteilung keine aufschiebende Wirkung.

Geheimhaltung

Die erhobenen Einzelangaben werden nach § 16 BStatG grundsätzlich geheim gehalten. Nur in ausdrücklich gesetzlich geregelten Ausnahmefällen oder wenn die Auskunftgebenden eingewilligt haben, dürfen Einzelangaben übermittelt werden.

Eine Übermittlung von Einzelangaben ist grundsätzlich zulässig an:

- öffentliche Stellen und Institutionen innerhalb des statistischen Verbunds, die mit der Durchführung einer Bundes- oder europäischen Statistik betraut sind (z. B. die Statistischen Ämter der Länder, die Bundesbank, das Statistische Amt der Europäischen Union [Eurostat]),
- Dienstleister, zu denen ein Auftragsverhältnis besteht (z. B. ITZBund, Rechenzentren der Länder).

Nach § 7 BeherbStatG dürfen an die obersten Bundes- und Landesbehörden für die Verwendung gegenüber den gesetzgebenden Körperschaften und für Zwecke der Planung, jedoch nicht für die Regelung von Einzelfällen, vom Statistischen Bundesamt und den statistischen Ämtern der Länder Tabellen mit statistischen Ergebnissen übermittelt werden, auch soweit Tabellenfelder nur einen einzigen Fall ausweisen.

Nach § 16 Absatz 6 BStatG ist es zulässig, den Hochschulen oder sonstigen Einrichtungen mit der Aufgabe unabhängiger wissenschaftlicher Forschung für die Durchführung wissenschaftlicher Vorhaben

1. Einzelangaben zu übermitteln, wenn die Einzelangaben so anonymisiert sind, dass sie nur mit einem unverhältnismäßig großen Aufwand an Zeit, Kosten und Arbeitskraft den Befragten oder Betroffenen zugeordnet werden können (faktisch anonymisierte Einzelangaben),
2. innerhalb speziell abgesicherter Bereiche des Statistischen Bundesamtes und der statistischen Ämter der Länder Zugang zu Einzelangaben ohne Name und Anschrift (formal anonymisierte Einzelangaben) zu gewähren, wenn wirksame Vorkehrungen zur Wahrung der Geheimhaltung getroffen werden.

Nach Artikel 7 Absatz 1 der Verordnung (EU) Nr. 557/2013 über den Zugang zu vertraulichen Daten für wissenschaftliche Zwecke darf Eurostat in seinen Räumen oder in den Räumen einer von Eurostat anerkannten Zugangseinrichtung für wissenschaftliche Zwecke Einzelangaben ohne Name und Anschrift zugänglich machen. Nach Artikel 7 Absatz 2 der Verordnung darf Eurostat darüber hinaus Einzelangaben für wissenschaftliche Zwecke weitergeben, wenn diese so verändert wurden, dass die Gefahr einer Identifizierung der statistischen Einheit auf ein angemessenes Maß verringert wurde. Der Zugang nach Absatz 2 kann gewährt werden, sofern in der den Zugang beantragenden Forschungseinrichtung geeignete Sicherheitsmaßnahmen getroffen wurden.

Die Pflicht zur Geheimhaltung besteht auch für Personen, die Einzelangaben erhalten.

Hilfsmerkmale, Identnummer, Löschung, Statistikregister

Name und Anschrift des Beherbergungsbetriebes sowie Name und Telefonnummer oder E-Mail-Adresse der für Rückfragen zur Verfügung stehenden Person sind Hilfsmerkmale, die lediglich der technischen Durchführung der Erhebung dienen. Angaben zu den Erhebungsmerkmalen werden solange verarbeitet und gespeichert, wie dies zur Erfüllung der gesetzlichen Verpflichtungen erforderlich ist.

Name und Anschrift des Betriebes sowie die Identnummer werden im Unternehmensregister für statistische Zwecke (Statistikregister) gespeichert (§ 13 Absatz 1 BStatG in Verbindung mit § 1 Absatz 1 Statistikregistergesetz). Die verwendete Identnummer dient der Unterscheidung der in die Erhebung einbezogenen Betriebe sowie der rationellen Aufbereitung und besteht aus einer frei vergebenen laufenden Nummer. Die Identnummer darf in den Datensätzen mit den Angaben zu den Erhebungsmerkmalen bis zu 30 Jahre aufbewahrt werden. Danach wird sie gelöscht.

Rechte der Betroffenen, Kontaktdaten der Datenschutzbeauftragten, Recht auf Beschwerde

Die Auskunftgebenden, deren personenbezogene Angaben verarbeitet werden, können

- eine Auskunft nach Artikel 15 DS-GVO,
- die Berichtigung nach Artikel 16 DS-GVO,
- die Löschung nach Artikel 17 DS-GVO sowie
- die Einschränkung der Verarbeitung nach Artikel 18 DS-GVO

der jeweils sie betreffenden personenbezogenen Angaben beantragen oder der Verarbeitung ihrer personenbezogenen Angaben nach Artikel 21 DS-GVO widersprechen.

Sollte von den oben genannten Rechten Gebrauch gemacht werden, prüft die zuständige öffentliche Stelle, ob die gesetzlichen Voraussetzungen hierfür erfüllt sind. Die antragstellende Person wird gegebenenfalls aufgefordert, ihre Identität nachzuweisen, bevor weitere Maßnahmen ergriffen werden.

Fragen und Beschwerden über die Einhaltung datenschutzrechtlicher Bestimmungen können jederzeit an die behördlichen Datenschutzbeauftragten der Statistischen Ämter des Bundes und der Länder oder an die jeweils zuständigen Datenschutzaufsichtsbehörden gerichtet werden. Deren Kontaktdaten finden Sie unter <https://www.statistikportal.de/de/datenschutz>

Monatserhebung im Tourismus

– Camping –

Erläuterungen zum Fragebogen

1 Zahl der tatsächlich angebotenen Stellplätze

Bitte geben Sie hier die Gesamtzahl der Stellplätze an, die am letzten Öffnungstag des Berichtsmonats für Urlaubscamping zur Verfügung standen. Als Stellplatz gilt die abgegrenzte Fläche, die für das Aufstellen eines mitgebrachten Wohnwagens, Zeltens oder ähnlichem gegebenenfalls einschließlich des gästeeigenen Kraftfahrzeuges bestimmt ist. Dabei werden Stellplätze unterschiedlicher Größen oder Ausstattung in gleicher Weise berücksichtigt.

Urlaubscamping liegt vor, wenn die Campingplatzbenutzung für einzelne Tage oder Wochen vereinbart worden ist. Dabei wird im allgemeinen kein pauschales Entgelt, sondern eine nach Dauer der Belegung und Personenzahl gestaffelte Gebühr berechnet.

Nicht einzubeziehen sind diejenigen Stellplätze, die für das Dauercamping bestimmt sind. Bei variabler Aufteilung der Belegungsfläche auf Dauer- und Urlaubscamping sind die Verhältnisse am Stichtag, dem letzten Öffnungstag des Berichtsmonats, entscheidend.

2 Angaben zu einer vorübergehenden Schließung, Wiedereröffnung oder gewerberechtlichen Abmeldung des Betriebes

Zur Klärung der Berichtspflicht und zur Vermeidung von Rückfragen bitten wir Sie, uns Angaben über eine vorübergehende Schließung Ihres Betriebes, z. B. wegen Betriebsferien oder saisonbedingter Betriebsruhe, zu machen. Bitte geben Sie hier auch das Datum der beabsichtigten Wiedereröffnung an. Dies hat den Zweck, dass Sie in der Zwischenzeit nicht monatlich Fehlanzeige melden müssen.

3 Abmeldung

Falls der Betrieb gewerberechtlich ganz abgemeldet worden ist, bitten wir um die Übermittlung einer behördlichen Bestätigung, z. B. in Form der Gewerbeabmeldung an eine der angegebenen Kontaktmöglichkeiten.

4 Beherbergungsleistung im Berichtsmonat: Anzahl der Ankünfte und Übernachtungen

Bitte tragen Sie in der Spalte „Ankünfte“ die Zahl der im Berichtsmonat angekommenen Gäste ein. Die aus dem Vormonat noch anwesenden Gäste werden hier nicht berücksichtigt. Tagesgäste werden nicht erfasst.

In der Spalte „Übernachtungen“ tragen Sie bitte alle Übernachtungen ein, sowohl die der im Berichtsmonat angekommenen als auch der aus dem Vormonat noch anwesenden Gäste.

Beispiel: Familie Mustermann aus Wiesbaden kommt mit 3 Personen am 25. Juli an und reist am 6. August wieder ab. Dann sind folgende Zahlen einzutragen:

- Berichtsmonat Juli:
Zeile Deutschland
3 Ankünfte und 21 Übernachtungen
(3 Gäste mit je 7 Übernachtungen)
- Berichtsmonat August:
Zeile Deutschland
0 Ankünfte und 15 Übernachtungen
(3 Gäste mit je 5 Übernachtungen)

Sofern im Berichtsmonat keine Ankünfte und Übernachtungen zu verzeichnen waren, ist die Abgabe einer Fehlanzeige erforderlich.

5 Wohnsitz der Gäste

Entscheidend ist der ständige Wohnsitz oder ständige Aufenthaltsort der Gäste, unabhängig von deren Staatsangehörigkeit.

6 Einschließlich Liechtenstein

7 Albanien, Andorra, Bosnien und Herzegowina, Guernsey, Isle of Man, Jersey, Kosovo, Mazedonien, Moldawien, Monaco, Montenegro, San Marino, Serbien, Spitzbergen, Vatikanstadt, Weißrussland

8 Ägypten, Algerien, Angola, Äquatorialguinea, Äthiopien, Benin, Botswana, Burkina Faso, Burundi, Demokratische Republik Kongo, Dschibuti, Elfenbeinküste, Eritrea, Gabun, Gambia, Ghana, Guinea, Guinea-Bissau, Kamerun, Kap Verde, Kenia, Komoren, Kongo, Lesotho, Liberia, Libyen, Madagaskar, Malawi, Mali, Marokko, Mauretanien, Mauritius, Mayotte, Mosambik, Namibia, Niger, Nigeria, Ruanda, Sambia, São Tomé und Príncipe, Senegal, Seychellen, Sierra Leone, Simbabwe, Somalia, Süd Sudan, Sudan, Swasiland, Tansania, Togo, Tschad, Tunesien, Uganda, Westsahara, Zentralafrikanische Republik

9 Anguilla, Antigua und Barbuda, Aruba, Bahamas, Barbados, Belize, Cayman Inseln, Costa Rica, Dominica, Dominikanische Republik, El Salvador, Grenada, Guatemala, Haiti, Honduras, Jamaika, Jungferninseln, Kuba, Mexiko, Montserrat, Nicaragua, Panama, Puerto Rico, Saint-Barthélemy, Saint Kitts und Nevis, Saint Lucia, Saint Martin, Saint Vincent und die Grenadinen, Trinidad und Tobago, Turks- und Caicosinseln

10 Argentinien, Bolivien, Chile, Ecuador, Falklandinseln, Guyana, Kolumbien, Paraguay, Peru, Suriname, Uruguay, Venezuela

11 Bermuda, Grönland, Saint Pierre und Miquelon

12 Bahrain, Irak, Katar, Kuwait, Oman, Saudi-Arabien, Vereinigte Arabische Emirate

- 13** Afghanistan, Armenien, Aserbaidtschan, Bangladesch, Bhutan, Brunei, Georgien, Indonesien, Iran, Jemen, Jordanien, Kambodscha, Kasachstan, Kirgisistan, Laos, Libanon, Macau, Malaysia, Malediven, Mongolei, Myanmar, Nepal, Nordkorea, Osttimor, Pakistan, Palästina, Philippinen, Singapur, Sri Lanka, Syrien, Tadschikistan, Thailand, Turkmenistan, Usbekistan, Vietnam
- 14** Amerikanisch Samoa, Antarktis, Cookinseln, Fidschi, Französisch-Polynesien, Französische Süd- und Antarktisgebiete, Guam, Heard und McDonaldinseln, Kiribati, Kokosinseln, Marshallinseln, Mikronesien, Nauru, Neukaledonien, Neuseeland, Norfolkinsel, Niue, Nördliche Marianen, Palau, Papua-Neuguinea, Pitcairnseln, Salomonen, Samoa, Südgeorgien und die Südlichen Sandwichinseln, Tokelau, Tonga, Tuvalu, Vanuatu, Wallis und Futuna, Weihnachtsinsel

FÜR IHRE UNTERLAGEN

Monatserhebung im Tourismus

- Sonstiges Beherbergungsgewerbe -

SOB

Rücksendung bitte bis
zum 10. KT des Folgemonats

Statistisches Landesamt Sachsen-Anhalt
Dezernat 35
Merseburger Str. 2
06110 Halle (Saale)

Statistisches Landesamt Sachsen-Anhalt Postfach 20 11 56 06012 Halle (Saale)

Ansprechpartner/-in für Rückfragen
(freiwillige Angabe)

Name:

Telefon oder E-Mail:

Sie erreichen uns über

Telefon: (0345) 2318-0

Herr Luge -437

Frau Rauch -438

E-Mail:

tourismus@stala.mi.sachsen-anhalt.de

Vielen Dank für Ihre Mitarbeit.

Bitte beachten Sie bei der Beantwortung der Fragen die Erläuterungen zu **1** bis **14** in der separaten Unterlage.

Falls Anschrift oder Firmierung nicht mehr zutreffen, bitte auf Seite 2 korrigieren.

Identnummer
(bei Rückfragen bitte angeben)

Identnummer

Hinweis auf die Erhebungseinheit:

Die im Erhebungsteil des Fragebogens erfragten Angaben beziehen sich auf den einzelnen Beherbergungsbetrieb oder, falls die Beherbergung eine Nebentätigkeit des Betriebes ist, auf den mit dieser Nebentätigkeit befassten fachlichen Betriebsteil.

A Berichtsmonat und Berichtsjahr 01 2 0 2 2
Monat Jahr

B Angebot an Gästebetten

i Flüchtlinge sind bei der Meldung nicht zu berücksichtigen.

1 Bitte nennen Sie die **Anzahl** der am letzten Öffnungstag des Berichtsmonats **tatsächlich angebotenen Betten**. **1** 04

C Angaben zu einer vorübergehenden Schließung, Wiedereröffnung oder gewerberechtl. Abmeldung des Betriebes **2**

i Bitte teilen Sie uns auch vorübergehende Schließungen mit, damit Sie für diesen Zeitraum keinen leeren Fragebogen senden müssen.

1 Der Betrieb wird vorübergehend geschlossen am 08 , dieses Berichtsmonats
Tag

2 Der Betrieb wird voraussichtlich wieder eröffnet am 09 2 0
Tag Monat Jahr

3 Der Betrieb wurde **gewerberechtlich** endgültig abgemeldet am **3** 10 , dieses Berichtsmonats
Tag

▶ Senden Sie uns bitte in diesem Fall die Gewerbeabmeldung zu.

Bitte aktualisieren Sie Ihre Anschrift, falls erforderlich.

Name und Anschrift

Bitte zurücksenden an

Statistisches Landesamt Sachsen-Anhalt
Dezernat 35
Postfach 20 11 56
06012 Halle (Saale)

Bemerkungen

Zur Vermeidung von Rückfragen unsererseits können Sie hier auf besondere Ereignisse und Umstände hinweisen, die Einfluss auf Ihre Angaben haben.

Identnummer

FÜR IHRE UNTERLAGEN

D Beherbergungsleistung im Berichtsmonat 4

i Geben Sie in der folgenden Länderliste bitte jeweils die Zahl der angekommenen Gäste (= Ankünfte der Gäste, die übernachtet haben – ohne Tagesgäste und Flüchtlinge) und die Zahl der Übernachtungen im Berichtsmonat an.

Wohnsitz der Gäste 5 (nicht Staatsangehörigkeit)	Anzahl der Ankünfte	Anzahl der Übernachtungen	Wohnsitz der Gäste 5 (nicht Staatsangehörigkeit)	Anzahl der Ankünfte	Anzahl der Übernachtungen
Deutschland 13	_____	_____	Tschech. Republik 40	_____	_____
Europa			Türkei 41	_____	_____
Belgien 21	_____	_____	Ukraine 44	_____	_____
Bulgarien 47	_____	_____	Ungarn 42	_____	_____
Dänemark 22	_____	_____	Zypern 45	_____	_____
Estland 15	_____	_____	Sonstiges Europa 7 43	_____	_____
Finnland 23	_____	_____	Afrika		
Frankreich 24	_____	_____	Rep. Südafrika 50	_____	_____
Griechenland 25	_____	_____	Sonstiges Afrika 8 55	_____	_____
Großbritannien/ Nordirland 26	_____	_____	Amerika		
Irland, Republik 27	_____	_____	Kanada 70	_____	_____
Island 28	_____	_____	USA 71	_____	_____
Italien 29	_____	_____	Mittelamerika/Karibik 9 72	_____	_____
Kroatien 20	_____	_____	Brasilien 73	_____	_____
Lettland 16	_____	_____	Sonst. Südamerika ... 10 74	_____	_____
Litauen 17	_____	_____	Sonst. Nordamerika .. 11 76	_____	_____
Luxemburg 30	_____	_____	Asien		
Malta 18	_____	_____	Arabische Golfstaaten 12 60	_____	_____
Niederlande 31	_____	_____	China, Volksrepublik Hongkong 61	_____	_____
Norwegen 32	_____	_____	Indien 69	_____	_____
Österreich 33	_____	_____	Israel 62	_____	_____
Polen 34	_____	_____	Japan 63	_____	_____
Portugal 35	_____	_____	Südkorea 64	_____	_____
Rumänien 48	_____	_____	Taiwan 65	_____	_____
Russland 36	_____	_____	Sonstiges Asien 13 66	_____	_____
Schweden 37	_____	_____	Australien, Ozeanien		
Schweiz 6 38	_____	_____	Australien 75	_____	_____
Slowakische Republik ... 19	_____	_____	Neuseeland, Ozeanien 14 79	_____	_____
Slowenien 46	_____	_____	Ohne Angabe 90	_____	_____
Spanien 39	_____	_____	Insgesamt 99		
				_____	_____

Monatserhebung im Tourismus

– Sonstiges Beherbergungsgewerbe –

Unterrichtung nach § 17 Bundesstatistikgesetz (BStatG)¹ und nach der Datenschutz-Grundverordnung (EU) 2016/679 (DS-GVO)²

Zweck, Art und Umfang der Erhebung

Die Monatserhebung im Tourismus wird bei allen Betrieben oder Betriebsteilen durchgeführt, die nach Einrichtung oder Zweckbestimmung dazu dienen, mindestens zehn Gäste gleichzeitig vorübergehend zu beherbergen. Das Merkmal „Zahl der Gästezimmer“ wird zusätzlich einmal jährlich erhoben. Die Ergebnisse der Monatserhebung im Tourismus dienen als Grundlage für tourismuspolitische Entscheidungen, für infrastrukturelle Planungen sowie für Maßnahmen der Tourismuswerbung und der Marktforschung.

Nach der Definition der Welttourismus-Organisation umfasst der Tourismus „die Aktivitäten von Personen, die an Orte außerhalb ihrer gewohnten Umgebung reisen und sich dort zu Freizeit-, Geschäfts- oder bestimmten anderen Zwecken nicht länger als ein Jahr ohne Unterbrechung aufhalten“.

Mit den Ergebnissen der Monatserhebung im Tourismus werden auch die aus der europäischen Tourismusstatistik-Verordnung resultierenden Datenlieferungsverpflichtungen erfüllt.

Rechtsgrundlagen, Auskunftspflicht

Rechtsgrundlagen sind die Verordnung (EU) Nr. 692/2011 über die europäische Tourismusstatistik sowie das Beherbergungsstatistikgesetz (BeherbStatG) in Verbindung mit dem BStatG.

Erhoben werden die Angaben zu § 4 BeherbStatG.

Die Auskunftspflicht ergibt sich aus § 6 Absatz 1 Satz 1 BeherbStatG in Verbindung mit § 15 BStatG. Nach § 6 Absatz 1 Satz 2 BeherbStatG sind die Inhaberin, der Inhaber, die Leiterin oder der Leiter des Beherbergungsbetriebes auskunftspflichtig.

Nach § 11a Absatz 2 BStatG sind alle Unternehmen und Betriebe verpflichtet, ihre Meldungen auf elektronischem Weg an die statistischen Ämter zu übermitteln. Hierzu sind die von den statistischen Ämtern zur Verfügung gestellten Online-Verfahren zu nutzen. Im begründeten Einzelfall kann eine zeitlich befristete Ausnahme von der Online-Meldung vereinbart werden. Dies ist auf formlosen Antrag möglich. Die Pflicht, die erforderlichen Auskünfte zu erteilen, bleibt jedoch weiterhin bestehen.

Nach § 6 Absatz 3 BeherbStatG besteht für Unternehmen deren Inhaberinnen/Inhaber Existenzgründerinnen/Existenzgründer sind, im Kalenderjahr der Betriebseröffnung keine Auskunftspflicht. In den beiden folgenden Kalenderjahren besteht dann keine Auskunftspflicht, wenn das Unternehmen im jeweils letzten abgeschlossenen Geschäftsjahr Umsätze in Höhe von weniger als 800 000 Euro erwirtschaftet hat. Gesellschaften können sich auf die Befreiung von der Auskunftspflicht berufen, wenn alle an der Gesellschaft Beteiligten Existenzgründerinnen/Existenzgründer sind. Existenzgründerinnen/Existenzgründer sind natürliche Personen, die eine gewerbliche oder freiberufliche Tätigkeit in Form einer Neugründung, einer Übernahme oder einer tätigen Beteiligung aus abhängiger Beschäftigung oder aus der Nichtbeschäftigung heraus aufnehmen, § 6 Absatz 4 BeherbStatG. Existenzgründerinnen/Existenzgründer, die von ihrem Recht, keine Auskunft zu erteilen, Gebrauch machen wollen, haben das Vorliegen der vorgenannten Voraussetzungen nachzuweisen. Es steht ihnen jedoch frei, die Auskünfte zu erteilen.

Erteilen Auskunftspflichtige keine, keine vollständige, keine richtige oder nicht rechtzeitig Auskunft, können sie zur Erteilung der Auskunft mit einem Zwangsgeld angehalten werden.

¹ Den Wortlaut der nationalen Rechtsvorschriften in der jeweils geltenden Fassung finden Sie unter <https://www.gesetze-im-internet.de/>.

² Die Rechtsakte der EU in der jeweils geltenden Fassung und in deutscher Sprache finden Sie auf der Internetseite des Amtes für Veröffentlichungen der Europäischen Union unter <https://eur-lex.europa.eu/>.

Darüber hinaus handelt gem. § 23 BStatG ordnungswidrig, wer

- vorsätzlich oder fahrlässig entgegen § 15 Absatz 1 Satz 2, Absatz 2 und 5 Satz 1 BStatG eine Auskunft nicht, nicht rechtzeitig, nicht vollständig oder nicht wahrheitsgemäß erteilt,
- entgegen § 15 Absatz 3 BStatG eine Antwort nicht in der vorgeschriebenen Form erteilt oder
- entgegen § 11a Absatz 2 Satz 1 BStatG ein dort genanntes Verfahren nicht nutzt.

Die Ordnungswidrigkeit kann mit einer Geldbuße bis zu fünftausend Euro geahndet werden.

Nach § 15 Absatz 7 BStatG hat eine Anfechtungsklage gegen die Aufforderung zur Auskunftserteilung keine aufschiebende Wirkung.

Geheimhaltung

Die erhobenen Einzelangaben werden nach § 16 BStatG grundsätzlich geheim gehalten. Nur in ausdrücklich gesetzlich geregelten Ausnahmefällen oder wenn die Auskunftgebenden eingewilligt haben, dürfen Einzelangaben übermittelt werden.

Eine Übermittlung von Einzelangaben ist grundsätzlich zulässig an:

- öffentliche Stellen und Institutionen innerhalb des statistischen Verbunds, die mit der Durchführung einer Bundes- oder europäischen Statistik betraut sind (z. B. die Statistischen Ämter der Länder, die Bundesbank, das Statistische Amt der Europäischen Union [Eurostat]),
- Dienstleister, zu denen ein Auftragsverhältnis besteht (z. B. ITZBund, Rechenzentren der Länder).

Nach § 7 BeherbStatG dürfen an die obersten Bundes- und Landesbehörden für die Verwendung gegenüber den gesetzgebenden Körperschaften und für Zwecke der Planung, jedoch nicht für die Regelung von Einzelfällen, vom Statistischen Bundesamt und den statistischen Ämtern der Länder Tabellen mit statistischen Ergebnissen übermittelt werden, auch soweit Tabellenfelder nur einen einzigen Fall ausweisen.

Nach § 16 Absatz 6 BStatG ist es zulässig, den Hochschulen oder sonstigen Einrichtungen mit der Aufgabe unabhängiger wissenschaftlicher Forschung für die Durchführung wissenschaftlicher Vorhaben

1. Einzelangaben zu übermitteln, wenn die Einzelangaben so anonymisiert sind, dass sie nur mit einem unverhältnismäßig großen Aufwand an Zeit, Kosten und Arbeitskraft den Befragten oder Betroffenen zugeordnet werden können (faktisch anonymisierte Einzelangaben),
2. innerhalb speziell abgesicherter Bereiche des Statistischen Bundesamtes und der statistischen Ämter der Länder Zugang zu Einzelangaben ohne Name und Anschrift (formal anonymisierte Einzelangaben) zu gewähren, wenn wirksame Vorkehrungen zur Wahrung der Geheimhaltung getroffen werden.

Nach Artikel 7 Absatz 1 der Verordnung (EU) Nr. 557/2013 über den Zugang zu vertraulichen Daten für wissenschaftliche Zwecke darf Eurostat in seinen Räumen oder in den Räumen einer von Eurostat anerkannten Zugangseinrichtung für wissenschaftliche Zwecke Einzelangaben ohne Name und Anschrift zugänglich machen. Nach Artikel 7 Absatz 2 der Verordnung darf Eurostat darüber hinaus Einzelangaben für wissenschaftliche Zwecke weitergeben, wenn diese so verändert wurden, dass die Gefahr einer Identifizierung der statistischen Einheit auf ein angemessenes Maß verringert wurde. Der Zugang nach Absatz 2 kann gewährt werden, sofern in der den Zugang beantragenden Forschungseinrichtung geeignete Sicherheitsmaßnahmen getroffen wurden.

Die Pflicht zur Geheimhaltung besteht auch für Personen, die Einzelangaben erhalten.

Hilfsmerkmale, Identnummer, Löschung, Statistikregister

Name und Anschrift des Beherbergungsbetriebes sowie Name und Telefonnummer oder E-Mail-Adresse der für Rückfragen zur Verfügung stehenden Person sind Hilfsmerkmale, die lediglich der technischen Durchführung der Erhebung dienen. Angaben zu den Erhebungsmerkmalen werden solange verarbeitet und gespeichert, wie dies zur Erfüllung der gesetzlichen Verpflichtungen erforderlich ist.

Name und Anschrift des Betriebes sowie die Identnummer werden im Unternehmensregister für statistische Zwecke (Statistikregister) gespeichert (§ 13 Absatz 1 BStatG in Verbindung mit § 1 Absatz 1 Statistikregistergesetz). Die verwendete Identnummer dient der Unterscheidung der in die Erhebung einbezogenen Betriebe sowie der rationellen Aufbereitung und besteht aus einer frei vergebenen laufenden Nummer. Die Identnummer darf in den Datensätzen mit den Angaben zu den Erhebungsmerkmalen bis zu 30 Jahre aufbewahrt werden. Danach wird sie gelöscht.

Rechte der Betroffenen, Kontaktdaten der Datenschutzbeauftragten, Recht auf Beschwerde

Die Auskunftgebenden, deren personenbezogene Angaben verarbeitet werden, können

- eine Auskunft nach Artikel 15 DS-GVO,
- die Berichtigung nach Artikel 16 DS-GVO,
- die Löschung nach Artikel 17 DS-GVO sowie
- die Einschränkung der Verarbeitung nach Artikel 18 DS-GVO

der jeweils sie betreffenden personenbezogenen Angaben beantragen oder der Verarbeitung ihrer personenbezogenen Angaben nach Artikel 21 DS-GVO widersprechen.

Sollte von den oben genannten Rechten Gebrauch gemacht werden, prüft die zuständige öffentliche Stelle, ob die gesetzlichen Voraussetzungen hierfür erfüllt sind. Die antragstellende Person wird gegebenenfalls aufgefordert, ihre Identität nachzuweisen, bevor weitere Maßnahmen ergriffen werden.

Fragen und Beschwerden über die Einhaltung datenschutzrechtlicher Bestimmungen können jederzeit an die behördlichen Datenschutzbeauftragten der Statistischen Ämter des Bundes und der Länder oder an die jeweils zuständigen Datenschutzaufsichtsbehörden gerichtet werden. Deren Kontaktdaten finden Sie unter

<https://www.statistikportal.de/de/datenschutz>

FÜR IHRE DATEN

Monatserhebung im Tourismus

– Sonstiges Beherbergungsgewerbe –

Erläuterungen zum Fragebogen

1 Zahl der tatsächlich angebotenen Betten

Bitte geben Sie hier die Gesamtzahl der Betten an, die am letzten Öffnungstag des Berichtsmonats zur Beherbergung von Gästen zur Verfügung standen. Die Anzahl der Betten entspricht dabei der Anzahl der Personen, die bei Normalbelegung gleichzeitig hätten übernachten können. Doppelbetten zählen dabei als zwei Schlafgelegenheiten. Klappbetten, Schlafcouchen und -sofas, die regulär als Schlafgelegenheit angeboten werden, gehören auch dazu.

Nicht zu berücksichtigen sind behelfsmäßige Schlafgelegenheiten (z. B. Zustellbetten, Kinderbetten), bei deren Benutzung lediglich ein Aufschlag zum Übernachtungspreis berechnet wird.

2 Angaben zu einer vorübergehenden Schließung, Wiedereröffnung oder gewerberechtlichen Abmeldung des Betriebes

Zur Klärung der Berichtspflicht und zur Vermeidung von Rückfragen bitten wir Sie, uns Angaben über eine vorübergehende Schließung Ihres Betriebes, z. B. wegen Betriebsferien oder saisonbedingter Betriebsruhe, zu machen. Bitte geben Sie hier auch das Datum der beabsichtigten Wiedereröffnung an. Dies hat den Zweck, dass Sie in der Zwischenzeit nicht monatlich Fehlanzeige melden müssen.

3 Abmeldung

Falls der Betrieb gewerberechtlich ganz abgemeldet worden ist, bitten wir um die Übermittlung einer behördlichen Bestätigung, z. B. in Form der Gewerbeabmeldung an eine der angegebenen Kontaktmöglichkeiten.

4 Beherbergungsleistung im Berichtsmonat: Anzahl der Ankünfte und Übernachtungen

Bitte tragen Sie in der Spalte „Ankünfte“ die Zahl der im Berichtsmonat angekommenen Gäste ein. Die aus dem Vormonat noch anwesenden Gäste werden hier nicht berücksichtigt. Tagesgäste werden nicht erfasst.

In der Spalte „Übernachtungen“ tragen Sie bitte alle Übernachtungen ein, sowohl die der im Berichtsmonat angekommenen als auch der aus dem Vormonat noch anwesenden Gäste.

Beispiel: Familie Mustermann aus Wiesbaden kommt mit 3 Personen am 25. Juli an und reist am 6. August wieder ab. Dann sind folgende Zahlen einzutragen:

– Berichtsmonat Juli:
Zeile Deutschland
3 Ankünfte und 21 Übernachtungen
(3 Gäste mit je 7 Übernachtungen)

– Berichtsmonat August:
Zeile Deutschland
0 Ankünfte und 15 Übernachtungen
(3 Gäste mit je 5 Übernachtungen)

Sofern im Berichtsmonat keine Ankünfte und Übernachtungen zu verzeichnen waren, ist die Abgabe einer Fehlanzeige erforderlich.

5 Wohnsitz der Gäste

Entscheidend ist der ständige Wohnsitz oder ständige Aufenthaltsort der Gäste, unabhängig von deren Staatsangehörigkeit.

6 Einschließlich Liechtenstein

7 Albanien, Andorra, Bosnien und Herzegowina, Guernsey, Isle of Man, Jersey, Kosovo, Mazedonien, Moldawien, Monaco, Montenegro, San Marino, Serbien, Spitzbergen, Vatikanstadt, Weißrussland

8 Ägypten, Algerien, Angola, Äquatorialguinea, Äthiopien, Benin, Botswana, Burkina Faso, Burundi, Demokratische Republik Kongo, Dschibuti, Elfenbeinküste, Eritrea, Gabun, Gambia, Ghana, Guinea, Guinea-Bissau, Kamerun, Kap Verde, Kenia, Komoren, Kongo, Lesotho, Liberia, Libyen, Madagaskar, Malawi, Mali, Marokko, Mauretanien, Mauritius, Mayotte, Mosambik, Namibia, Niger, Nigeria, Ruanda, Sambia, São Tomé und Príncipe, Senegal, Seychellen, Sierra Leone, Simbabwe, Somalia, Süd Sudan, Sudan, Swasiland, Tansania, Togo, Tschad, Tunesien, Uganda, Westsahara, Zentralafrikanische Republik

9 Anguilla, Antigua und Barbuda, Aruba, Bahamas, Barbados, Belize, Cayman Inseln, Costa Rica, Dominica, Dominikanische Republik, El Salvador, Grenada, Guatemala, Haiti, Honduras, Jamaika, Jungferninseln, Kuba, Mexiko, Montserrat, Nicaragua, Panama, Puerto Rico, Saint-Barthélemy, Saint Kitts und Nevis, Saint Lucia, Saint Martin, Saint Vincent und die Grenadinen, Trinidad und Tobago, Turks- und Caicosinseln

10 Argentinien, Bolivien, Chile, Ecuador, Falklandinseln, Guyana, Kolumbien, Paraguay, Peru, Suriname, Uruguay, Venezuela

11 Bermuda, Grönland, Saint Pierre und Miquelon

12 Bahrain, Irak, Katar, Kuwait, Oman, Saudi-Arabien, Vereinigte Arabische Emirate

- 13 Afghanistan, Armenien, Aserbaidschan, Bangladesch, Bhutan, Brunei, Georgien, Indonesien, Iran, Jemen, Jordanien, Kambodscha, Kasachstan, Kirgisistan, Laos, Libanon, Macau, Malaysia, Malediven, Mongolei, Myanmar, Nepal, Nordkorea, Osttimor, Pakistan, Palästina, Philippinen, Singapur, Sri Lanka, Syrien, Tadschikistan, Thailand, Turkmenistan, Usbekistan, Vietnam
- 14 Amerikanisch Samoa, Antarktis, Cookinseln, Fidschi, Französisch-Polynesien, Französische Süd- und Antarktisgebiete, Guam, Heard und McDonaldinseln, Kiribati, Kokosinseln, Marshallinseln, Mikronesien, Nauru, Neukaledonien, Neuseeland, Norfolkinsel, Niue, Nördliche Marianen, Palau, Papua-Neuguinea, Pitcairnsinseln, Salomonen, Samoa, Südgeorgien und die Südlichen Sandwichinseln, Tokelau, Tonga, Tuvalu, Vanuatu, Wallis und Futuna, Weihnachtsinsel

FÜR IHRE UNTERLAGEN

Monatserhebung im Tourismus

– Hotellerie –

HOT

Rücksendung bitte bis
zum 10. KT des Folgemonats

Statistisches Landesamt Sachsen-Anhalt
Dezernat 35
Merseburger Str. 2
06110 Halle (Saale)

Statistisches Landesamt Sachsen-Anhalt Postfach 20 11 56 06012 Halle (Saale)

Ansprechpartner/-in für Rückfragen
(freiwillige Angabe)

Name:

Telefon oder E-Mail:

Sie erreichen uns über

Telefon: (0345) 2318-0

Herr Luge -437

Frau Rauch -438

E-Mail:

tourismus@stala.mi.sachsen-anhalt.de

Vielen Dank für Ihre Mitarbeit.

Bitte beachten Sie bei der Beantwortung der Fragen die Erläuterungen zu **1** bis **18** in der separaten Unterlage.

Falls Anschrift oder Firmierung nicht mehr zutreffen, bitte auf Seite 2 korrigieren.

Identnummer
(bei Rückfragen bitte angeben)

Identnummer

Hinweis auf die Erhebungseinheit:

Die im Erhebungsteil des Fragebogens erfragten Angaben beziehen sich auf den einzelnen Beherbergungsbetrieb oder, falls die Beherbergung eine Nebentätigkeit des Betriebes ist, auf den mit dieser Nebentätigkeit befassten fachlichen Betriebsteil.

A Berichtsmonat und Berichtsjahr 01 2 0 2 2
Monat Jahr

B Angebot an Gästebetten und Gästezimmern

i Flüchtlinge sind bei der Meldung nicht zu berücksichtigen.

1 Bitte nennen Sie die **Anzahl** der am letzten Öffnungstag des Berichtsmonats **tatsächlich angebotenen Betten**. **1** 04

2 Diese Frage ist **nur für den Berichtsmonat Juli auszufüllen**: Bitte nennen Sie die Anzahl der am 31. Juli **tatsächlich angebotenen Gästezimmer**. **2** 05

C Gästezimmerauslastung

i Diese Fragen sind **nur auszufüllen**, wenn Sie **mindestens 25 Gästezimmer** angeboten haben. Entscheidend ist dabei der Stand im letzten verfügbaren Juli.

Bitte beachten Sie: Zimmer, die Flüchtlingen angeboten werden oder von diesen belegt sind, dürfen Sie nicht bei Ihren Angaben zur Gästezimmerauslastung berücksichtigen.

1 Bitte nennen Sie die Anzahl der **angebotenen Gästezimmertage** im Berichtsmonat. **3** 02

2 Bitte nennen Sie die Anzahl der **belegten Gästezimmertage** (Roomnights) im Berichtsmonat. **4** 03

3 Liegen Ihnen Angaben zu C1 und C2 nicht vor, geben Sie bitte hilfsweise die **Auslastung der Gästezimmer** im Berichtsmonat **in vollen Prozent** an (gegebenenfalls eine sorgfältige Schätzung). **5** 06

Bitte aktualisieren Sie Ihre Anschrift, falls erforderlich.

Name und Anschrift

Bitte zurücksenden an

Statistisches Landesamt Sachsen-Anhalt
Dezernat 35
Postfach 20 11 56
06012 Halle (Saale)

Bemerkungen

Zur Vermeidung von Rückfragen unsererseits können Sie hier auf besondere Ereignisse und Umstände hinweisen, die Einfluss auf Ihre Angaben haben.

Identnummer

D Angaben zu einer vorübergehenden Schließung, Wiedereröffnung oder gewerberechtlichen Abmeldung des Betriebes 6

i Bitte teilen Sie uns auch vorübergehende Schließungen mit, damit Sie für diesen Zeitraum keinen leeren Fragebogen senden müssen.

- 1 Der Betrieb wird vorübergehend geschlossen am 08 _____, dieses Berichtsmonats
Tag
- 2 Der Betrieb wird voraussichtlich wieder eröffnet am 09 _____ 2 0
Tag Monat Jahr
- 3 Der Betrieb wurde **gewerberechtlich** endgültig abgemeldet am 7 10 _____, dieses Berichtsmonats
Tag

Senden Sie uns bitte in diesem Fall die Gewerbeabmeldung zu.

FÜR IHRE UNTERLAGEN

E Beherbergungsleistung im Berichtsmonat 3

i Geben Sie in der folgenden Länderliste bitte jeweils die Ankünfte und Übernachtungen der privat oder geschäftlich anreisenden Gäste (ohne Tagesgäste und Flüchtlinge) an.

Wohnsitz der Gäste 9 (nicht Staatsangehörigkeit)	Anzahl der Ankünfte	Anzahl der Übernachtungen	Wohnsitz der Gäste 9 (nicht Staatsangehörigkeit)	Anzahl der Ankünfte	Anzahl der Übernachtungen
Deutschland	13	<input type="text"/>	Tschech. Republik	40	<input type="text"/>
Europa			Türkei	41	<input type="text"/>
Belgien	21	<input type="text"/>	Ukraine	44	<input type="text"/>
Bulgarien	47	<input type="text"/>	Ungarn	42	<input type="text"/>
Dänemark	22	<input type="text"/>	Zypern	45	<input type="text"/>
Estland	15	<input type="text"/>	Sonstiges Europa 11	43	<input type="text"/>
Finnland	23	<input type="text"/>	Afrika		
Frankreich	24	<input type="text"/>	Rep. Südafrika	50	<input type="text"/>
Griechenland	25	<input type="text"/>	Sonstiges Afrika 12	55	<input type="text"/>
Großbritannien/ Nordirland	26	<input type="text"/>	Amerika		
Irland, Republik	27	<input type="text"/>	Kanada	70	<input type="text"/>
Island	28	<input type="text"/>	USA	71	<input type="text"/>
Italien	29	<input type="text"/>	Mittelamerika/Karibik 13	72	<input type="text"/>
Kroatien	20	<input type="text"/>	Brasilien	73	<input type="text"/>
Lettland	16	<input type="text"/>	Sonst. Südamerika ... 14	74	<input type="text"/>
Litauen	17	<input type="text"/>	Sonst. Nordamerika .. 15	76	<input type="text"/>
Luxemburg	30	<input type="text"/>	Asien		
Malta	18	<input type="text"/>	Arabische Golfstaaten	16	60
Niederlande	31	<input type="text"/>	China, Volksrepublik/ Hongkong	61	<input type="text"/>
Norwegen	32	<input type="text"/>	Indien	69	<input type="text"/>
Österreich	33	<input type="text"/>	Israel	62	<input type="text"/>
Polen	34	<input type="text"/>	Japan	63	<input type="text"/>
Portugal	35	<input type="text"/>	Südkorea	64	<input type="text"/>
Rumänien	48	<input type="text"/>	Taiwan	65	<input type="text"/>
Russland	36	<input type="text"/>	Sonstiges Asien	17	66
Schweden	37	<input type="text"/>	Australien, Ozeanien		
Schweiz	10	38	Australien	75	<input type="text"/>
Slowakische Republik ...	19	<input type="text"/>	Neuseeland, Ozeanien	18	79
Slowenien	46	<input type="text"/>	Ohne Angabe	90	<input type="text"/>
Spanien	39	<input type="text"/>	Insgesamt		
			99	<input type="text"/>	<input type="text"/>

FÜR IHRE UNTERLAGEN

Monatserhebung im Tourismus

– Hotellerie –

Unterrichtung nach § 17 Bundesstatistikgesetz (BStatG)¹ und nach der Datenschutz-Grundverordnung (EU) 2016/679 (DS-GVO)²

Zweck, Art und Umfang der Erhebung

Die Monatserhebung im Tourismus wird bei allen Betrieben oder Betriebsteilen durchgeführt, die nach Einrichtung oder Zweckbestimmung dazu dienen, mindestens zehn Gäste gleichzeitig vorübergehend zu beherbergen. Das Merkmal „Zahl der Gästezimmer“ wird zusätzlich einmal jährlich erhoben. Die Ergebnisse der Monatserhebung im Tourismus dienen als Grundlage für tourismuspolitische Entscheidungen, für infrastrukturelle Planungen sowie für Maßnahmen der Tourismuswerbung und der Marktforschung.

Nach der Definition der Welttourismus-Organisation umfasst der Tourismus „die Aktivitäten von Personen, die an Orte außerhalb ihrer gewohnten Umgebung reisen und sich dort zu Freizeit-, Geschäfts- oder bestimmten anderen Zwecken nicht länger als ein Jahr ohne Unterbrechung aufhalten“.

Mit den Ergebnissen der Monatserhebung im Tourismus werden auch die aus der europäischen Tourismusstatistik-Verordnung resultierenden Datenlieferungsverpflichtungen erfüllt.

Rechtsgrundlagen, Auskunftspflicht

Rechtsgrundlagen sind die Verordnung (EU) Nr. 692/2011 über die europäische Tourismusstatistik sowie das Beherbergungstatistikgesetz (BeherbStatG) in Verbindung mit dem BStatG.

Erhoben werden die Angaben zu § 4 BeherbStatG.

Die Auskunftspflicht ergibt sich aus § 6 Absatz 1 Satz 1 BeherbStatG in Verbindung mit § 15 BStatG. Nach § 6 Absatz 1 Satz 2 BeherbStatG sind die Inhaberin, der Inhaber, die Leiterin oder der Leiter des Beherbergungsbetriebes auskunftspflichtig.

Nach § 11a Absatz 2 BStatG sind alle Unternehmen und Betriebe verpflichtet, ihre Meldungen auf elektronischem Weg an die statistischen Ämter zu übermitteln. Hierzu sind die von den statistischen Ämtern zur Verfügung gestellten Online-Verfahren zu nutzen. Im begründeten Einzelfall kann eine zeitlich befristete Ausnahme von der Online-Meldung vereinbart werden. Dies ist auf formlosen Antrag möglich. Die Pflicht, die erforderlichen Auskünfte zu erteilen, bleibt jedoch weiterhin bestehen.

Nach § 6 Absatz 3 BeherbStatG besteht für Unternehmen deren Inhaberinnen/Inhaber Existenzgründerinnen/Existenzgründer sind, im Kalenderjahr der Betriebseröffnung keine Auskunftspflicht. In den beiden folgenden Kalenderjahren besteht dann keine Auskunftspflicht, wenn das Unternehmen im jeweils letzten abgeschlossenen Geschäftsjahr Umsätze in Höhe von weniger als 800 000 Euro erwirtschaftet hat. Gesellschaften können sich auf die Befreiung von der Auskunftspflicht berufen, wenn alle an der Gesellschaft Beteiligten Existenzgründerinnen/Existenzgründer sind. Existenzgründerinnen/Existenzgründer sind natürliche Personen, die eine gewerbliche oder freiberufliche Tätigkeit in Form einer Neugründung, einer Übernahme oder einer tätigen Beteiligung aus abhängiger Beschäftigung oder aus der Nichtbeschäftigung heraus aufnehmen, § 6 Absatz 4 BeherbStatG. Existenzgründerinnen/Existenzgründer, die von ihrem Recht, keine Auskunft zu erteilen, Gebrauch machen wollen, haben das Vorliegen der vorgenannten Voraussetzungen nachzuweisen. Es steht ihnen jedoch frei, die Auskünfte zu erteilen.

Erteilen Auskunftspflichtige keine, keine vollständige, keine richtige oder nicht rechtzeitig Auskunft, können sie zur Erteilung der Auskunft mit einem Zwangsgeld angehalten werden.

¹ Den Wortlaut der nationalen Rechtsvorschriften in der jeweils geltenden Fassung finden Sie unter <https://www.gesetze-im-internet.de/>.

² Die Rechtsakte der EU in der jeweils geltenden Fassung und in deutscher Sprache finden Sie auf der Internetseite des Amtes für Veröffentlichungen der Europäischen Union unter <https://eur-lex.europa.eu/>.

Darüber hinaus handelt gem. § 23 BStatG ordnungswidrig, wer

- vorsätzlich oder fahrlässig entgegen § 15 Absatz 1 Satz 2, Absatz 2 und 5 Satz 1 BStatG eine Auskunft nicht, nicht rechtzeitig, nicht vollständig oder nicht wahrheitsgemäß erteilt,
- entgegen § 15 Absatz 3 BStatG eine Antwort nicht in der vorgeschriebenen Form erteilt oder
- entgegen § 11a Absatz 2 Satz 1 BStatG ein dort genanntes Verfahren nicht nutzt.

Die Ordnungswidrigkeit kann mit einer Geldbuße bis zu fünftausend Euro geahndet werden.

Nach § 15 Absatz 7 BStatG hat eine Anfechtungsklage gegen die Aufforderung zur Auskunftserteilung keine aufschiebende Wirkung.

Geheimhaltung

Die erhobenen Einzelangaben werden nach § 16 BStatG grundsätzlich geheim gehalten. Nur in ausdrücklich gesetzlich geregelten Ausnahmefällen oder wenn die Auskunftgebenden eingewilligt haben, dürfen Einzelangaben übermittelt werden.

Eine Übermittlung von Einzelangaben ist grundsätzlich zulässig an:

- öffentliche Stellen und Institutionen innerhalb des statistischen Verbunds, die mit der Durchführung einer Bundes- oder europäischen Statistik betraut sind (z. B. die Statistischen Ämter der Länder, die Bundesbank, das Statistische Amt der Europäischen Union [Eurostat]),
- Dienstleister, zu denen ein Auftragsverhältnis besteht (z. B. ITZBund, Rechenzentren der Länder).

Nach § 7 BeherbStatG dürfen an die obersten Bundes- und Landesbehörden für die Verwendung gegenüber den gesetzgebenden Körperschaften und für Zwecke der Planung, jedoch nicht für die Regelung von Einzelfällen, vom Statistischen Bundesamt und den statistischen Ämtern der Länder Tabellen mit statistischen Ergebnissen übermittelt werden, auch soweit Tabellenfelder nur einen einzigen Fall ausweisen.

Nach § 16 Absatz 6 BStatG ist es zulässig, den Hochschulen oder sonstigen Einrichtungen mit der Aufgabe unabhängiger wissenschaftlicher Forschung für die Durchführung wissenschaftlicher Vorhaben

1. Einzelangaben zu übermitteln, wenn die Einzelangaben so anonymisiert sind, dass sie nur mit einem unverhältnismäßig großen Aufwand an Zeit, Kosten und Arbeitskraft den Befragten oder Betroffenen zugeordnet werden können (faktisch anonymisierte Einzelangaben),
2. innerhalb speziell abgesicherter Bereiche des Statistischen Bundesamtes und der statistischen Ämter der Länder Zugang zu Einzelangaben ohne Name und Anschrift (formal anonymisierte Einzelangaben) zu gewähren, wenn wirksame Vorkehrungen zur Wahrung der Geheimhaltung getroffen werden.

Nach Artikel 7 Absatz 1 der Verordnung (EU) Nr. 557/2013 über den Zugang zu vertraulichen Daten für wissenschaftliche Zwecke darf Eurostat in seinen Räumen oder in den Räumen einer von Eurostat anerkannten Zugangseinrichtung für wissenschaftliche Zwecke Einzelangaben ohne Name und Anschrift zugänglich machen. Nach Artikel 7 Absatz 2 der Verordnung darf Eurostat darüber hinaus Einzelangaben für wissenschaftliche Zwecke weitergeben, wenn diese so verändert wurden, dass die Gefahr einer Identifizierung der statistischen Einheit auf ein angemessenes Maß verringert wurde. Der Zugang nach Absatz 2 kann gewährt werden, sofern in der den Zugang beantragenden Forschungseinrichtung geeignete Sicherheitsmaßnahmen getroffen wurden.

Die Pflicht zur Geheimhaltung besteht auch für Personen, die Einzelangaben erhalten.

Hilfsmerkmale, Identnummer, Löschung, Statistikregister

Name und Anschrift des Beherbergungsbetriebes sowie Name und Telefonnummer oder E-Mail-Adresse der für Rückfragen zur Verfügung stehenden Person sind Hilfsmerkmale, die lediglich der technischen Durchführung der Erhebung dienen. Angaben zu den Erhebungsmerkmalen werden solange verarbeitet und gespeichert, wie dies zur Erfüllung der gesetzlichen Verpflichtungen erforderlich ist.

Name und Anschrift des Betriebes sowie die Identnummer werden im Unternehmensregister für statistische Zwecke (Statistikregister) gespeichert (§ 13 Absatz 1 BStatG in Verbindung mit § 1 Absatz 1 Statistikregistergesetz). Die verwendete Identnummer dient der Unterscheidung der in die Erhebung einbezogenen Betriebe sowie der rationellen Aufbereitung und besteht aus einer frei vergebenen laufenden Nummer. Die Identnummer darf in den Datensätzen mit den Angaben zu den Erhebungsmerkmalen bis zu 30 Jahre aufbewahrt werden. Danach wird sie gelöscht.

Rechte der Betroffenen, Kontaktdaten der Datenschutzbeauftragten, Recht auf Beschwerde

Die Auskunftgebenden, deren personenbezogene Angaben verarbeitet werden, können

- eine Auskunft nach Artikel 15 DS-GVO,
- die Berichtigung nach Artikel 16 DS-GVO,
- die Löschung nach Artikel 17 DS-GVO sowie
- die Einschränkung der Verarbeitung nach Artikel 18 DS-GVO

der jeweils sie betreffenden personenbezogenen Angaben beantragen oder der Verarbeitung ihrer personenbezogenen Angaben nach Artikel 21 DS-GVO widersprechen.

Sollte von den oben genannten Rechten Gebrauch gemacht werden, prüft die zuständige öffentliche Stelle, ob die gesetzlichen Voraussetzungen hierfür erfüllt sind. Die antragstellende Person wird gegebenenfalls aufgefordert, ihre Identität nachzuweisen, bevor weitere Maßnahmen ergriffen werden.

Fragen und Beschwerden über die Einhaltung datenschutzrechtlicher Bestimmungen können jederzeit an die behördlichen Datenschutzbeauftragten der Statistischen Ämter des Bundes und der Länder oder an die jeweils zuständigen Datenschutzaufsichtsbehörden gerichtet werden. Deren Kontaktdaten finden Sie unter

<https://www.statistikportal.de/de/datenschutz>

FÜR IHRE DATEN

Monatserhebung im Tourismus

– Hotellerie –

Erläuterungen zum Fragebogen

1 Zahl der tatsächlich angebotenen Betten

Bitte geben Sie hier die Gesamtzahl der Betten an, die am letzten Öffnungstag des Berichtsmonats zur Beherbergung von Gästen zur Verfügung standen. Die Anzahl der Betten entspricht dabei der Anzahl der Personen, die bei Normalbelegung gleichzeitig hätten übernachten können. Doppelbetten zählen dabei als zwei Schlafgelegenheiten. Klappbetten, Schlafcouchen und -sofas, die regulär als Schlafgelegenheit angeboten werden, gehören auch dazu. Nicht zu berücksichtigen sind behelfsmäßige Schlafgelegenheiten (z. B. Zustellbetten, Kinderbetten), bei deren Benutzung lediglich ein Aufschlag zum Übernachtungspreis berechnet wird.

2 Zahl der Gästezimmer am 31. Juli

Diese Frage ist nur für den Berichtsmonat Juli auszufüllen. Bitte geben Sie hier die Gesamtzahl der Zimmer an, die am 31. Juli zur Beherbergung von Gästen zur Verfügung standen. Als Gästezimmer gilt eine aus einem Raum oder einer Gruppe von Räumen bestehende Einheit, die eine unteilbare Mieteinheit in einem Beherbergungsbetrieb bildet. In diesem Sinne wird eine Ferienwohnung als eine Einheit (ein Gästezimmer) gezählt.

3 Zahl der angebotenen Gästezimmertage

Bitte geben Sie hier das Produkt aus der Zahl der angebotenen Zimmer und der Zahl der geöffneten Tage des Betriebs im Berichtsmonat an.

Beispiel: Ein Betrieb hat 30 Tage geöffnet und an jedem dieser Tage alle seine 50 Gästezimmer angeboten.
Berechnung: 50 Gästezimmer x 30 Tage = 1500 angebotene Zimmertage

4 Zahl der belegten Gästezimmertage (Roomnights)

Bitte geben Sie hier die Gesamtzahl der belegten Zimmertage aller Gästezimmer im Berichtsmonat an.

Beispiel: Ein Betrieb hat im Berichtsmonat 50 Gästezimmer angeboten. Davon war Zimmer Nr. 1 an 25 Tagen belegt, Zimmer Nr. 2 an 20 Tagen, Zimmer Nr. 3 an 30 Tagen usw.

Berechnung: 25 + 20 + 30 + ... = Anzahl der belegten Zimmertage

5 Auslastung der Gästezimmer

Bitte geben Sie die Auslastung der Gästezimmer im Berichtsmonat in Prozent an. Sollte Ihnen diese Angabe nicht bereitstehen, ist die manuelle Erfassung der Angaben unter C2 und C3 erforderlich.

Berechnung: Belegte Zimmertage/angebotene Zimmertage x 100 = Auslastung der Gästezimmer

6 Angaben zu einer vorübergehenden Schließung beziehungsweise Wiedereröffnung des Betriebes

Zur Klärung der Berichtspflicht und zur Vermeidung von Rückfragen bitten wir Sie, uns Angaben über eine vorübergehende Schließung Ihres Betriebes, z. B. wegen Betriebsferien oder saisonbedingter Betriebsruhe, zu machen. Bitte geben Sie hier auch das Datum der beabsichtigten Wiedereröffnung an. Dies hat den Zweck, dass Sie in der Zwischenzeit nicht monatlich Fehlanzeige melden müssen.

7 Abmeldung

Falls der Betrieb gewerberechtlich ganz abgemeldet worden ist, bitten wir um die Übermittlung einer behördlichen Bestätigung, z. B. in Form der Gewerbeabmeldung an eine der angegebenen Kontaktmöglichkeiten.

8 Beherbergungsleistung im Berichtsmonat: Anzahl der Ankünfte und Übernachtungen

Bitte tragen Sie in der Spalte „Ankünfte“ die Zahl der im Berichtsmonat angekommenen Gäste ein. Die aus dem Vormonat noch anwesenden Gäste werden hier nicht berücksichtigt. Tagesgäste werden nicht erfasst.

In der Spalte „Übernachtungen“ tragen Sie bitte alle Übernachtungen ein, sowohl die der im Berichtsmonat angekommenen als auch der aus dem Vormonat noch anwesenden Gäste.

Beispiel: Familie Mustermann aus Wiesbaden kommt mit 3 Personen am 25. Juli an und reist am 6. August wieder ab. Dann sind folgende Zahlen einzutragen:

- Berichtsmonat Juli
Zeile Deutschland
3 Ankünfte und 21 Übernachtungen
(3 Gäste mit je 7 Übernachtungen)
- Berichtsmonat August
Zeile Deutschland
0 Ankünfte und 15 Übernachtungen
(3 Gäste mit je 5 Übernachtungen)

Sofern im Berichtsmonat keine Ankünfte und Übernachtungen zu verzeichnen waren, ist die Abgabe einer Fehlanzeige erforderlich.

9 Wohnsitz der Gäste

Entscheidend ist der ständige Wohnsitz oder ständige Aufenthaltsort der Gäste, unabhängig von deren Staatsangehörigkeit.

10 Einschließlich Liechtenstein

11 Albanien, Andorra, Bosnien und Herzegowina, Guernsey, Isle of Man, Jersey, Kosovo, Mazedonien, Moldawien, Monaco, Montenegro, San Marino, Serbien, Spitzbergen, Vatikanstadt, Weißrussland

- 12** Ägypten, Algerien, Angola, Äquatorialguinea, Äthiopien, Benin, Botswana, Burkina Faso, Burundi, Demokratische Republik Kongo, Dschibuti, Elfenbeinküste, Eritrea, Gabun, Gambia, Ghana, Guinea, Guinea-Bissau, Kamerun, Kap Verde, Kenia, Komoren, Kongo, Lesotho, Liberia, Libyen, Madagaskar, Malawi, Mali, Marokko, Mauretanien, Mauritius, Mayotte, Mosambik, Namibia, Niger, Nigeria, Ruanda, Sambia, São Tomé und Príncipe, Senegal, Seychellen, Sierra Leone, Simbabwe, Somalia, Süd Sudan, Sudan, Swasiland, Tansania, Togo, Tschad, Tunesien, Uganda, Westsahara, Zentralafrikanische Republik
- 13** Anguilla, Antigua und Barbuda, Aruba, Bahamas, Barbados, Belize, Cayman Inseln, Costa Rica, Dominica, Dominikanische Republik, El Salvador, Grenada, Guatemala, Haiti, Honduras, Jamaika, Jungferninseln, Kuba, Mexiko, Montserrat, Nicaragua, Panama, Puerto Rico, Saint-Barthélemy, Saint Kitts und Nevis, Saint Lucia, Saint Martin, Saint Vincent und die Grenadinen, Trinidad und Tobago, Turks- und Caicosinseln
- 14** Argentinien, Bolivien, Chile, Ecuador, Falklandinseln, Guyana, Kolumbien, Paraguay, Peru, Suriname, Uruguay, Venezuela
- 15** Bermuda, Grönland, Saint Pierre und Miquelon
- 16** Bahrain, Irak, Katar, Kuwait, Oman, Saudi-Arabien, Vereinigte Arabische Emirate
- 17** Afghanistan, Armenien, Aserbaidshan, Bangladesch, Bhutan, Brunei, Georgien, Indonesien, Iran, Jemen, Jordanien, Kambodscha, Kasachstan, Kirgisistan, Laos, Libanon, Macau, Malaysia, Malediven, Mongolei, Myanmar, Nepal, Nordkorea, Osttimor, Pakistan, Palästina, Philippinen, Singapur, Sri Lanka, Syrien, Tadschikistan, Thailand, Turkmenistan, Usbekistan, Vietnam
- 18** Amerikanisch Samoa, Antarktis, Cookinseln, Fidschi, Französisch-Polynesien, Französische Süd- und Antarktische Gebiete, Guam, Heard und McDonaldinseln, Kiribati, Kokosinseln, Marshallinseln, Mikronesien, Nauru, Neukaledonien, Neuseeland, Norfolkinsel, Niue, Nördliche Marianen, Palau, Papua-Neuguinea, Pitcairnsinseln, Salomonen, Samoa, Südgeorgien und die Südlichen Sandwichinseln, Tokelau, Tonga, Tuvalu, Vanuatu, Wallis und Futuna, Weihnachtsinsel

FÜR IHRE UNTERLAGEN

Veröffentlichungen im Statistischen Landesamt Sachsen-Anhalt

Im Monat August 2022 erschienen

Bestell-Nr.	Kennziffer/Periodizität	Titel	Preis Print (in EUR)
1 Z 0 03	Z	Statistisches Monatsheft 08/22	5,50
3 A 5 01	A V j/21	Bodenfläche nach Art der tatsächlichen Nutzung Stichtag: 31.12.2021	8,00
3 A 6 04	A VI j/2020	Erwerbstätige am Arbeitsort, Standard-Arbeitsvolumen und Vollzeitäquivalente nach Kreisen 1991 - 2020, Jahresdurchschnittsberechnungen bezogen auf den Stand der Bundesrechnung August 2021	13,00
3 E 2 01	E II m-05/22	Umsatz, Tätige Personen, Auftragseingang und Auftragsbestand im Baugewerbe Mai 2022	2,50
3 F 1 02	j/21	Baufertigstellungen, Bauabgang und Wohnungsbestand im Wohn- und Nichtwohnbau Jahr 2021	4,50
3 G 1 01	G I m-03/22	Entwicklung von Umsatz und Beschäftigten im Einzelhandel März 2022, vorläufige Ergebnisse	2,00
3 G 4 01	G IV m-05/22	Gäste und Übernachtungen im Reiseverkehr, Beherbergungskapazität Mai 2022, Januar bis Mai 2022, vorläufige Ergebnisse	6,00
3 P 1 04	P I j/21	Bruttoinlandsprodukt und Bruttowertschöpfung in den kreisfreien Städten und Landkreisen 1991 - 2020, bezogen auf den Stand der Bundesrechnung November 2021	8,00

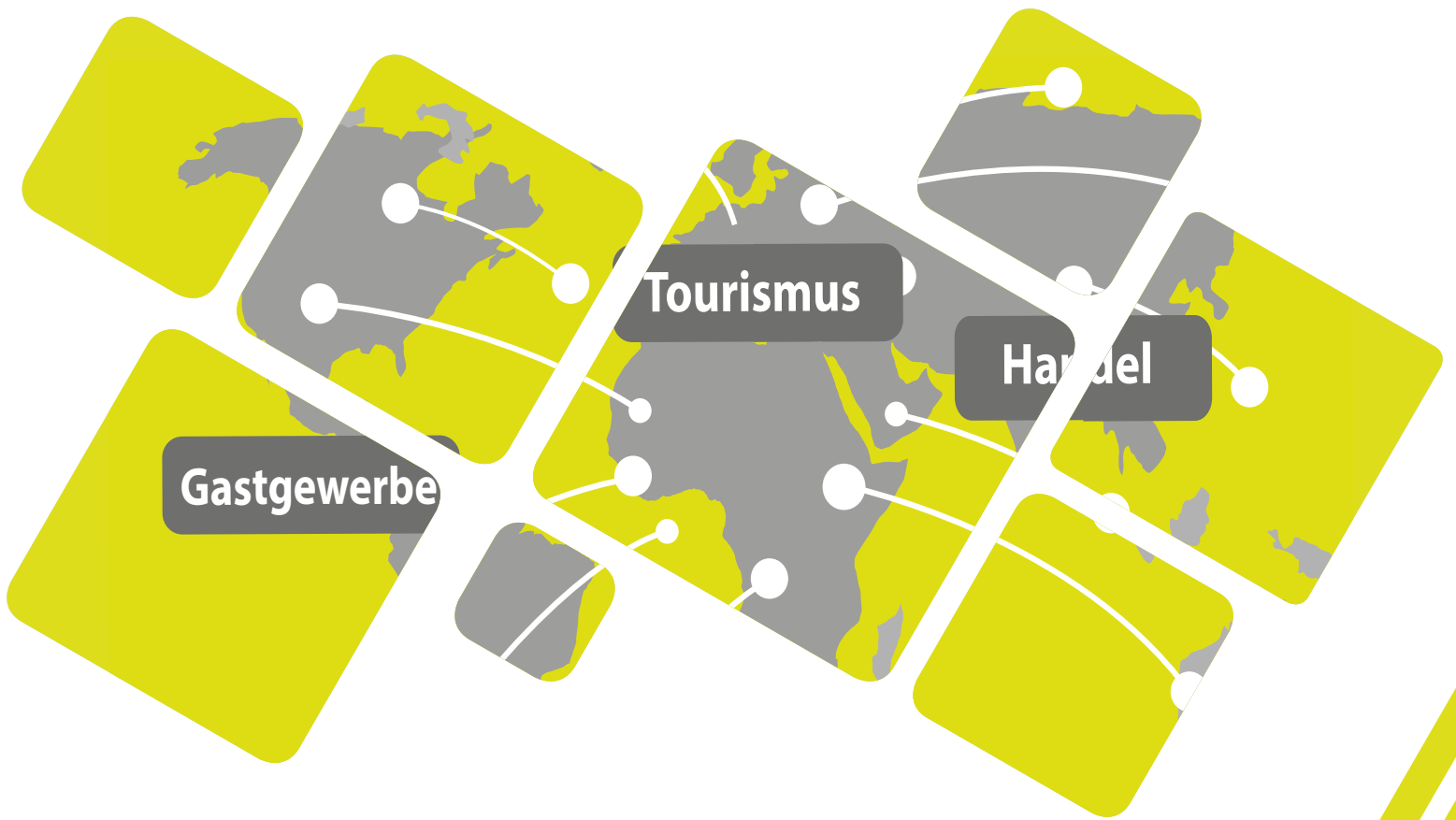

<https://statistik.sachsen-anhalt.de>

Bestellnummer: 3G401



G IV
m-06/22