



## Tourismus, Gastgewerbe

Gäste und Übernachtungen  
im Reiseverkehr,  
Beherbergungskapazität

Dezember 2021  
Januar bis Dezember 2021  
Endgültige Ergebnisse



SACHSEN-ANHALT

Statistisches Landesamt



# Statistischer Bericht

---

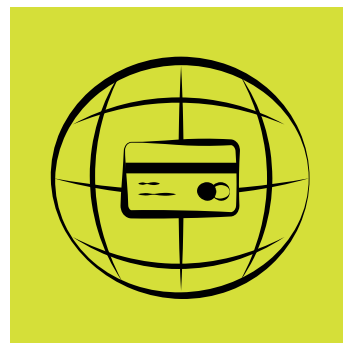

Tourismus, Gastgewerbe

Gäste und Übernachtungen  
im Reiseverkehr,  
Beherbergungskapazität

Dezember 2021  
Januar bis Dezember 2021  
Endgültige Ergebnisse

Land Sachsen-Anhalt

---

## Inhaltsverzeichnis

	Seite
Vorbemerkungen	4
<u>Grafische Darstellungen</u>	
Zuordnung der Kreise zu Reisegebieten im Land Sachsen-Anhalt	9
Ankünfte in den Beherbergungsbetrieben (einschl. Camping) in Sachsen-Anhalt seit Dezember 2018	10
Übernachtungen in den Beherbergungsbetrieben (einschl. Camping) in Sachsen-Anhalt seit Dezember 2018	10
Anteile der Betriebsarten an den Übernachtungen in den Beherbergungsbetrieben des Landes Sachsen-Anhalt im Monat Dezember 2021	11
Stellplätze und Übernachtungen auf Campingplätzen in Sachsen-Anhalt seit Dezember 2018	11
<u>Zeitreihen</u>	
1. Ergebnisse der Beherbergungsstatistik (einschl. Camping) Sachsen-Anhalts 1993 bis 2021	12
2. Ergebnisse der Beherbergungsstatistik (ohne Camping) Sachsen-Anhalts 1993 bis 2021	13
<u>Kreise</u>	
3. Beherbergungsbetriebe (einschl. Camping), Schlafgelegenheiten und Auslastung der Kapazitäten nach Kreisen im Monat Dezember 2021, Januar bis Dezember 2021	14
4. Ankünfte, Übernachtungen und Aufenthaltsdauer der Gäste in Beherbergungs- betrieben (einschl. Camping) nach Kreisen und zusammengefassten Gästegruppen im Monat Dezember 2021, Januar bis Dezember 2021	15
5. Ankünfte, Übernachtungen und Aufenthaltsdauer der Gäste in Beherbergungs- betrieben der Hotellerie (Hotels, Hotels garnis, Gasthöfe und Pensionen) nach Kreisen und zusammengefassten Gästegruppen im Monat Dezember 2021, Januar bis Dezember 2021	16
<u>Reisegebiete</u>	
6. Beherbergungsbetriebe (einschl. Camping), Schlafgelegenheiten und Auslastung der Kapazitäten nach Reisegebieten und Betriebsarten im Monat Dezember 2021, Januar bis Dezember 2021	17
7. Ankünfte, Übernachtungen und Aufenthaltsdauer der Gäste in Beherbergungs- betrieben (einschl. Camping) nach Reisegebieten, Betriebsarten und zusammen- gefassten Gästegruppen im Monat Dezember 2021, Januar bis Dezember 2021	20

	Seite
8. Ankünfte, Übernachtungen und Aufenthaltsdauer der Gäste in Beherbergungsbetrieben (einschl. Camping) nach Reisegebieten und Herkunftsländern im Monat Dezember 2021, Januar bis Dezember 2021	32
<u>Gemeinden</u>	
9. Beherbergungsbetriebe (einschl. Camping), darunter Hotels (ohne Hotels garnis), Schlafgelegenheiten und Auslastung der Kapazitäten für ausgewählte Gemeinden und touristische Zielorte im Monat Dezember 2021, Januar bis Dezember 2021	44
10. Ankünfte, Übernachtungen und Aufenthaltsdauer der Gäste in Beherbergungsbetrieben (einschl. Camping), darunter Hotels (ohne Hotels garnis) für ausgewählte Gemeinden und touristische Zielorte im Monat Dezember 2021, Januar bis Dezember 2021	47
<u>Gemeindegruppen</u>	
11. Beherbergungsbetriebe (einschl. Camping), Schlafgelegenheiten und Auslastung der Kapazitäten nach Gemeindegruppen im Monat Dezember 2021, Januar bis Dezember 2021	50
12. Ankünfte, Übernachtungen und Aufenthaltsdauer der Gäste in Beherbergungsbetrieben (einschl. Camping) nach Gemeindegruppen im Monat Dezember 2021, Januar bis Dezember 2021	50
<u>Stellplätze Camping</u>	
13. Campingplätze mit Urlaubscamping und deren Stellplatzkapazitäten nach Reisegebieten und Kreisen im Monat Dezember 2021	51

## Vorbemerkungen

### Rechtsgrundlagen

Rechtsgrundlagen für die Durchführung der monatlichen Beherbergungsstatistik sind

- das Beherbergungsstatistikgesetz (Beherb StatG) vom 22. Mai 2002 (BGBl. I S. 1642), zuletzt geändert durch Artikel 11 des Gesetzes vom 28. Juli 2015 (BGBl. I S. 1400) in Verbindung mit
- dem Bundesstatistikgesetz in der Fassung der Bekanntmachung vom 20. Oktober 2016 (BGBl. I S. 2394), das zuletzt durch Artikel 2 des Gesetzes vom 14. Juni 2021 (BGBl. I S. 1751) geändert worden ist
- der Verordnung (EU) Nr. 692/2011 des Europäischen Parlaments und des Rates über die europäische Tourismusstatistik und zur Aufhebung der Richtlinie 95/57/EG des Rates (ABl. L 192 vom 22.07.2011, S. 17).

Hiernach sind zu erfassen:

1. Zahl der Ankünfte und Übernachtungen von Gästen im Reiseverkehr; bei Gästen mit Wohnsitz oder gewöhnlichem Aufenthalt außerhalb Deutschlands wird auch das Herkunftsland erfragt.
2. Die Anzahl der im Berichtsmonat angebotenen Gästebetten sowie die Anzahl der Stellplätze auf Campingplätzen für Urlaubscamping.
3. Bei Hotels, Gasthöfen, Pensionen und Hotels garnis zusätzlich die Anzahl der Gästezimmer jeweils zum 31. Juli eines Jahres.
4. Bei Hotels, Gasthöfen, Pensionen und Hotels garnis mit mindestens 25 Zimmern die Anzahl der angebotenen und der belegten Gästezimmertage.

### Methodik

#### **Beherbergung im Reiseverkehr:**

Unterbringung von Personen, die sich nicht länger als ein Jahr ohne Unterbrechung an einem anderen Ort als ihrem gewöhnlichen Wohnsitz aufhalten. Der vorübergehende Ortswechsel kann durch Urlaub und Freizeitaktivitäten aber auch durch die Wahrnehmung privater und geschäftlicher Kontakte, den Besuch von Tagungen und Fortbildungsveranstaltungen, Maßnahmen zur Wiederherstellung der Gesundheit oder sonstige Gründe veranlasst sein.

Zum Berichtskreis der monatlichen Beherbergungsstatistik gehören Betriebe, die nach Einrichtung und Zweckbestimmung dazu dienen, mindestens zehn Gäste gleichzeitig vorübergehend zu beherbergen. Bei Campingplätzen müssen mindestens zehn Stellplätze vorhanden sein. Bis zum Jahr 2011 waren Betriebe mit mindestens neun Schlafgelegenheiten einbezogen. Auskunftspflichtig sind die Inhaberinnen und Inhaber oder die Leiterinnen und Leiter des Beherbergungsbetriebes.

### Erhebungsmerkmale

#### **Ankünfte:**

Zahl der Anmeldungen von Gästen in einem Beherbergungsbetrieb innerhalb des Berichtszeitraums, die zum vorübergehenden Aufenthalt eine Schlafgelegenheit belegten.

**Durchschnittliche Aufenthaltsdauer:**

Rechnerischer Wert, der sich aus dem Verhältnis der Übernachtungen zur Anzahl der Ankünfte ergibt. Sie kann zum Beispiel in Orten mit Vorsorge- und Rehabilitationskliniken (Reha-Kliniken) rechnerisch höher sein als die Zahl der Kalendertage des Berichtszeitraums, da sich in solchen Beherbergungsbetrieben manche Gäste und Patienten mehr als einen Kalendermonat aufhalten.

Berechnung der durchschnittlichen Aufenthaltsdauer:  

$$\frac{\text{Übernachtungen}}{\text{Ankünfte}}$$

**Durchschnittliche Auslastung:**

Rechnerischer Wert, der die Inanspruchnahme der Schlafgelegenheiten in einem Berichtszeitraum ausdrückt. Die prozentuale Angabe wird ermittelt, indem die Zahl der Übernachtungen durch die so genannten „Bettentage“ geteilt wird. Letztere sind das Produkt aus angebotenen Schlafgelegenheiten und der Zahl der Tage, an denen die Betriebe im Berichtszeitraum tatsächlich geöffnet hatten.

Berechnung der durchschnittlichen Auslastung:  

$$\left( \frac{\text{Übernachtungen}}{\text{angebotene Bettentage}} \right) \times 100$$

**Gästezimmer:**

Als Gästezimmer gilt eine Einheit, die aus einem Raum oder einer Gruppe von Räumen besteht, die eine unteilbare Mieteinheit in einem Beherbergungsbetrieb bilden. Bei den Gästezimmern kann es sich um Einzel-, Doppel- oder Mehrbettzimmer handeln, je nachdem, ob sie zur dauerhaften Beherbergung von einer, zwei oder mehr Personen eingerichtet sind. Die Zahl der Gästezimmer wird einmal im Jahr zum Stichtag 31. Juli erhoben. Gezählt werden die an diesem Stichtag tatsächlich zur Verfügung stehenden Gästezimmer. Zimmer, die von Mitarbeitern des Betriebes genutzt werden, zählen nicht als Gästezimmer.

Ein Appartement ist eine spezielle Art von Gästezimmer. Es besteht aus einem oder mehreren Räumen mit Küche, separatem Bad und/oder Toilette.

**Herkunftsländer:**

Für die Zuordnung ist grundsätzlich der ständige Wohnsitz oder gewöhnliche Aufenthalt der Gäste maßgebend, nicht dagegen deren Staatsangehörigkeit bzw. Nationalität.

**Schlafgelegenheiten:**

Anzahl der Betten, die in einem Betrieb zur Beherbergung von Gästen zur Verfügung stehen. Doppelbetten zählen dabei als zwei Schlafgelegenheiten. Im Campingbereich wird gemäß einer Vorgabe der Europäischen Kommission ein Stellplatz mit vier Schlafgelegenheiten gleichgesetzt.

**Übernachtungen:**

Zahl der Übernachtungen von Gästen, die im Berichtszeitraum in einem Beherbergungsbetrieb ankamen oder seit dem vorherigen Berichtszeitraum dort noch anwesend waren.

## **Gliederungsmerkmale**

### **Betriebsarten:**

Die fachliche Gliederung der Beherbergungsbetriebe erfolgt auf Grundlage der „Klassifikation der Wirtschaftszweige, Ausgabe 2008“ (WZ 2008). Die Beherbergungsstatistik erstreckt sich auf den Wirtschaftszweig Beherbergung nach Abteilung 55 der WZ 2008, auf Vorsorge- und Rehabilitationskliniken sowie Schulungsheime.

Unterschieden werden

### Hotels, Gasthöfe, Pensionen (Hotellerie)

**Hotels:** Beherbergungsstätten, die allgemein zugänglich sind und in denen ein Restaurant – auch für Passanten – vorhanden ist. Außerdem stehen in der Regel weitere Einrichtungen oder Räume für unterschiedliche Zwecke (Konferenzen, Seminare, Sport, Freizeit, Erholung) zur Verfügung.

**Hotels garnis:** Beherbergungsstätten, die allgemein zugänglich sind und in denen als Mahlzeit höchstens ein Frühstück angeboten wird.

**Gasthöfe:** Beherbergungsstätten, die allgemein zugänglich sind und in denen, außer dem auch für Passanten zugänglichen Gastraum, in der Regel keine weiteren Aufenthaltsräume zur Verfügung stehen.

**Pensionen:** Beherbergungsstätten, die allgemein zugänglich sind und in denen Speisen und Getränke nur an Hausgäste abgegeben werden.

### Ferienunterkünfte und ähnliche Beherbergungsstätten

**Erholungs- und Ferienheime:** Beherbergungsstätten, die nur bestimmten Personenkreisen, z. B. Mitgliedern eines Vereins oder einer Organisation, Beschäftigten eines Unternehmens, Kindern, Müttern, Betreuten sozialer Einrichtungen zugänglich sind und in denen Speisen und Getränke nur an Hausgäste abgegeben werden.

**Ferienzentren:** Beherbergungsstätten, die allgemein zugänglich sind und dazu dienen, wahlweise unterschiedliche Wohn- und Aufenthaltsmöglichkeiten sowie gleichzeitig Freizeiteinrichtungen in Verbindung mit Einkaufsmöglichkeiten und persönlichen Dienstleistungen zum vorübergehenden Aufenthalt anbieten. Als Mindestausstattung gilt das Vorhandensein von Hotelunterkunft und anderen Wohngelegenheiten auch mit Kochgelegenheit, einer Gaststätte, von Einkaufsmöglichkeiten zur Deckung des täglichen Bedarfs und des Freizeitbedarfs sowie von Einrichtungen für persönliche Dienstleistungen, z. B. Massageeinrichtungen, Solarium, Sauna, Friseur und zur aktiven Freizeitgestaltung, wie z. B. Schwimmbad, Tennis-, Tischtennis-, Minigolf- oder Trimm-Dich-Anlagen.



Ferienhäuser, -wohnungen: Beherbergungsstätten, die allgemein zugänglich sind und in denen Speisen und Getränke nicht abgegeben werden, aber eine Kochgelegenheit vorhanden ist.

Jugendherbergen und Hütten: Beherbergungsstätten, die in der Regel eine einfache Ausstattung aufweisen und vorzugsweise Jugendlichen oder Angehörigen der sie tragenden Organisation, z. B. ein Wanderverein, zur Verfügung stehen. Speisen und Getränke werden nur an Hausgäste abgegeben.

Campingplätze: Abgegrenzte Gelände, die jedermann zum vorübergehenden Aufstellen von mitgebrachten Wohnwagen, Reise- bzw. Wohnmobilen oder Zelten zugänglich sind. Im Rahmen der Monatserhebung im Tourismus werden nur Campingplätze berücksichtigt, die Urlaubscamping anbieten, nicht aber so genannte Dauercampingplätze. Die Unterscheidung zwischen Urlaubs- und Dauercamping knüpft an die vertraglich vereinbarte Dauer der Campingplatzbenutzung an. Im Urlaubscamping wird der Stellplatz in der Regel für die Dauer von Tagen oder Wochen gemietet, im Dauercamping dagegen zumeist auf Monats- oder Jahresbasis.

#### Sonstige tourismusrelevante Unterkünfte

Vorsorge- und Rehabilitationskliniken: Beherbergungsbetriebe, die unter ärztlicher Leitung stehen und ausschließlich oder überwiegend Kurgästen zur Verfügung stehen. Als Kurgäste gelten Personen, die sich aufgrund einer ärztlichen Verordnung in der Klinik vorübergehend aufhalten. Das Ziel des Aufenthalts ist die Erhaltung oder Wiederherstellung der Gesundheit oder der Berufs- und Arbeitsfähigkeit sowie die Inanspruchnahme der allgemein angebotenen Kureinrichtungen außerhalb des Beherbergungsbetriebes.

Zu den Vorsorge- und Reha-Kliniken zählen auch Kinderheilstätten, Sanatorien, Kur- oder ähnliche Krankenhäuser (Fachabteilungen anderer Krankenhäuser).

Im Unterschied zur Krankenhausstatistik werden Vorsorge- und Reha-Kliniken in der Beherbergungsstatistik nur dann erfasst, wenn die dort untergebrachten Personen überwiegend in der Lage sind, während des vorübergehenden Aufenthalts die Klinik zu verlassen und die Tourismusangebote der Gemeinde in Anspruch zu nehmen.

Schulungsheime: Beherbergungsstätten mit einem Übernachtungsangebot die dazu dienen, Unterricht außerhalb des regulären Schul- und Hochschulsystems anzubieten und überwiegend der Erwachsenenbildung dienen.

#### **Gemeindegruppen:**

Zusammenfassung von Gemeinden oder Gemeindeteilen nach Art der staatlichen Anerkennung (z. B. als Mineral- und Moorbad, Luftkurort, Erholungsort), die aufgrund landesrechtlicher Vorschriften verliehen wurde. Gemeinden ohne Prädikat sind in der Gruppe „Sonstige Gemeinden“ enthalten.

**Reisegebiete:**

Gliederung nach nichtadministrativen Raumeinheiten, die in Zusammenarbeit mit dem zuständigen Ministerium des Landes erstellt wurde und sich im Wesentlichen an den Zuständigkeitsbereichen der regionalen Tourismusverbände und an naturräumlichen Gegebenheiten orientiert. Die aktuelle Zuordnung erfolgte im Juni 2009 rückwirkend zum 01.01.2009.

**Winterhalbjahr/Sommerhalbjahr:**

Das Sommerhalbjahr umfasst in der amtlichen Tourismusstatistik den Zeitraum von Mai bis Oktober. Entsprechend werden die Monate November bis April dem Winterhalbjahr zugeordnet.

**Allgemeine Hinweise**

Die Ergebnisse des jeweils laufenden Berichtsjahres sind **vorläufig**. Dabei werden Antwortausfälle meldepflichtiger Betriebe durch ein maschinelles Imputationsverfahren geschätzt. Durch Nach- und Korrekturmeldungen werden die Ergebnisse laufend rückwirkend aktualisiert. Mit Monatsmonat Dezember sind alle Ergebnisse eines Berichtsjahres **endgültig**. Durch Rückkorrekturen kann die Summe der bereits veröffentlichten Monatsergebnisse vom aktuellen Ergebnis für den Jahresteil abweichen.

Ab 2014 erfolgte die Ausgliederung der Schullandheime und Schulungsheime aus der Betriebsart Erholungs- und Ferienheime und die Zuordnung zu den Betriebsarten Jugendherbergen und Hütten oder Schulungsheime.

Die Erhebungsbögen zur vorliegenden Statistik sind in der PDF-Ausgabe dieses Berichtes enthalten.

**Zeichenerklärung**

- = nichts vorhanden
- . = Zahlenwert geheim zu halten
- x = Tabellenfach gesperrt, weil Aussagewert nicht sinnvoll (z.B. bei Vorjahresvergleichen ohne Basiswert oder programmtechnisch nicht möglich)
- ... = Angabe fällt später an
- \*\* = Veränderungsrate ist größer als 999 %

### Zuordnung der kreisfreien Städte und Landkreise zu Reisegebieten im Land Sachsen-Anhalt



**Ankünfte in den Beherbergungsbetrieben einschließlich Camping  
in Sachsen-Anhalt seit Dezember 2018**

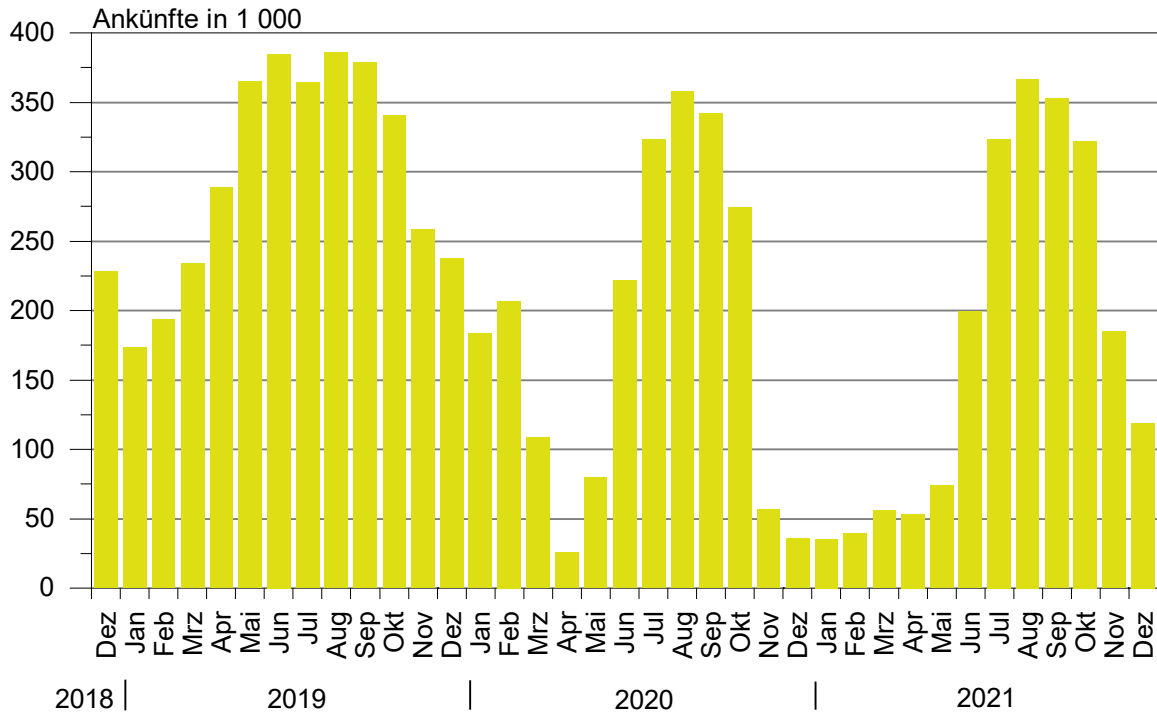

**Übernachtungen in den Beherbergungsbetrieben einschließlich Camping  
in Sachsen-Anhalt seit Dezember 2018**

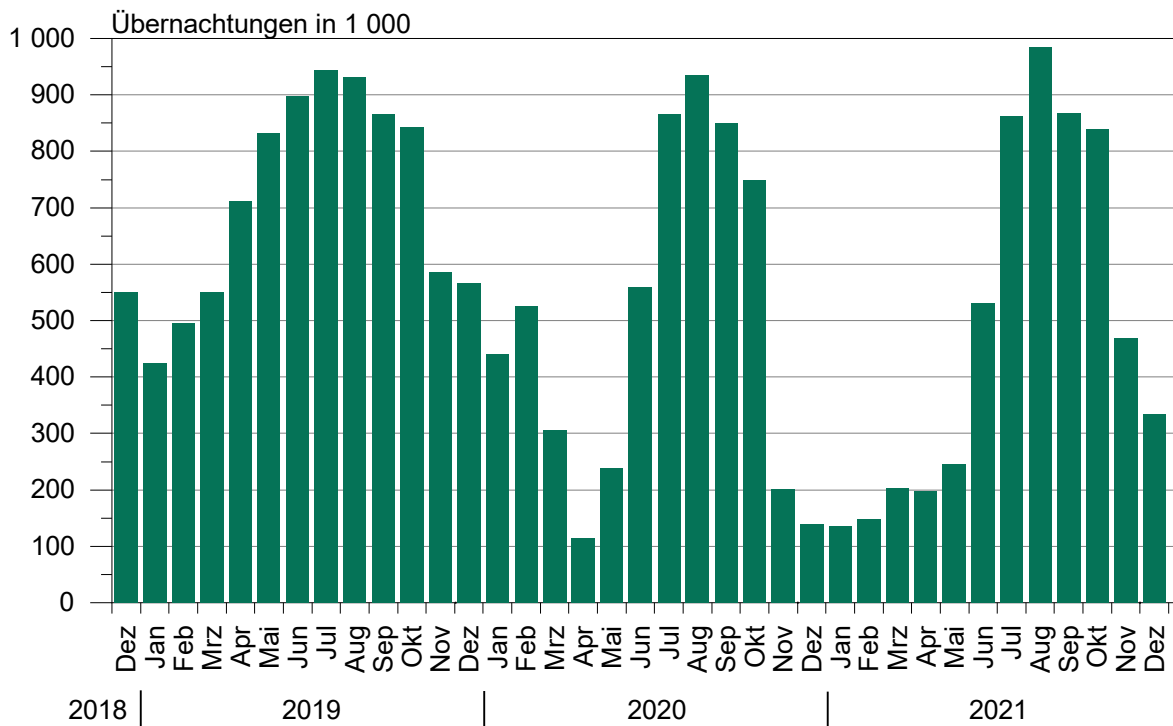

### Anteile der Betriebsarten an den Übernachtungen in Beherbergungsbetrieben des Landes Sachsen-Anhalt im Monat Dezember 2021

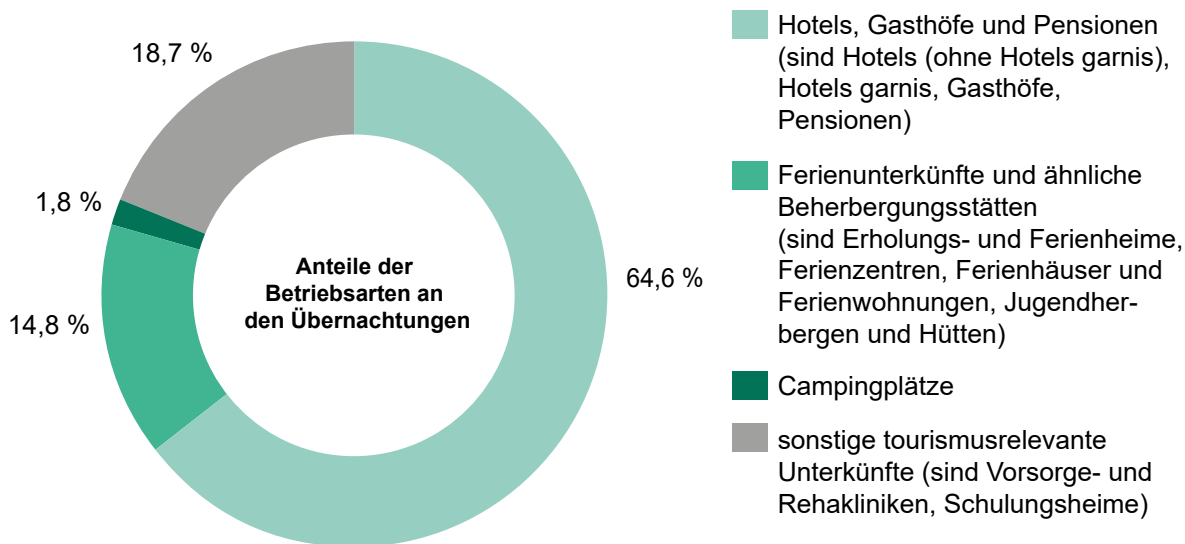

### Stellplätze und Übernachtungen auf Campingplätzen in Sachsen-Anhalt seit Dezember 2018

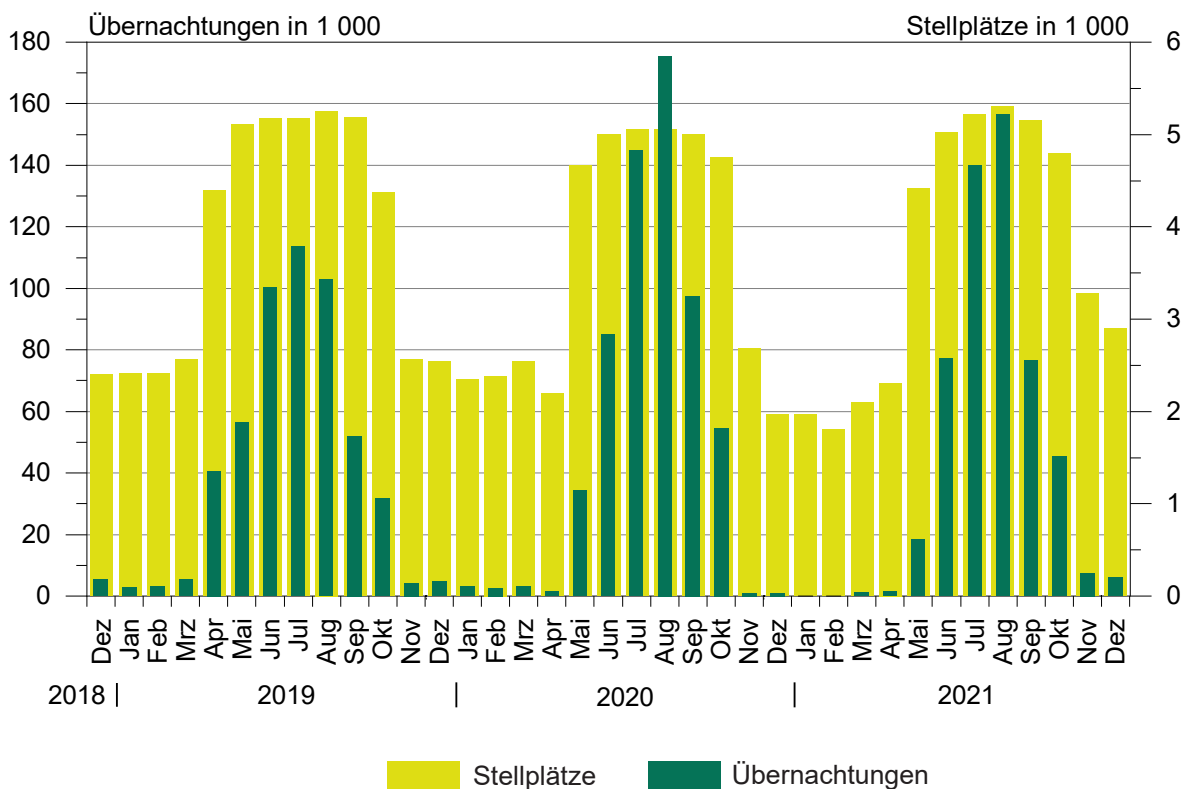

## 1. Ergebnisse der Beherbergungsstatistik (einschl.Camping) Sachsen-Anhalts 1993 bis 2021

Jahr <sup>1</sup> ----- Monat	Geöffnete Betriebe	Angebotene Schlafgelegenheiten <sup>2</sup>	Durchschnittl. Auslastung der angebotenen Schlafgelegenheiten	Ankünfte	Übernachtungen	Durchschnittliche Aufenthaltsdauer
1993	534	32 120	31,0	1 278 448	3 638 874	2,8
1994	776	43 225	29,1	1 661 695	4 586 336	2,8
1995	958	53 332	27,4	1 911 555	5 330 109	2,8
1996	985	55 718	27,4	2 020 138	5 569 740	2,8
1997	1 015	57 253	25,5	2 058 754	5 329 486	2,6
1998	1 025	58 703	25,0	2 139 981	5 366 764	2,5
1999	1 037	60 052	25,9	2 242 429	5 671 655	2,5
2000	1 052	61 016	25,5	2 255 209	5 688 586	2,5
2001	1 074	60 505	26,2	2 302 249	5 789 726	2,5
2002	1 049	58 600	26,1	2 190 160	5 584 831	2,5
2003	1 046	60 220	25,8	2 240 456	5 666 885	2,5
2004	1 040	60 783	25,9	2 348 778	5 874 270	2,5
2005	1 031	60 939	26,5	2 419 692	6 009 339	2,5
2006	1 060	61 913	26,5	2 568 144	6 414 065	2,5
2007	1 070	61 829	26,9	2 584 914	6 562 556	2,5
2008	1 072	62 230	27,0	2 641 801	6 699 594	2,5
2009	1 082	62 433	27,2	2 684 856	6 743 135	2,5
2010	1 068	61 314	27,7	2 777 136	6 857 027	2,5
2011	1 064	61 260	28,7	2 885 685	7 069 738	2,4
2012	1 013	60 562	29,9	2 953 302	7 353 676	2,5
2013	1 007	60 155	29,5	2 885 235	7 130 846	2,5
2014	1 008	60 668	30,8	3 014 492	7 433 263	2,5
2015	1 012	60 169	31,0	3 143 256	7 608 823	2,4
2016	1 031	63 438	31,7	3 212 557	7 791 717	2,4
2017	1 024	63 092	32,4	3 383 962	8 135 118	2,4
2018	1 053	64 117	32,5	3 432 686	8 234 898	2,4
2019	1 062	66 141	33,1	3 603 700	8 645 180	2,4
2020	805	49 363	25,5	2 234 259	5 973 768	2,7
Januar	1 031	65 509	22,0	182 845	440 163	2,4
Februar	1 025	65 190	27,9	207 116	527 868	2,5
März	1 031	65 967	17,6	111 740	314 257	2,8
April	858	49 648	8,2	26 893	118 445	4,4
Mai	1 061	69 496	13,3	83 837	247 088	2,9
Juni	1 097	74 090	26,1	225 213	572 180	2,5
Juli	1 117	76 109	37,3	327 923	878 333	2,7
August	1 121	77 024	39,4	357 747	937 984	2,6
September	1 122	76 807	36,8	340 311	846 109	2,5
Oktober	1 117	75 021	32,7	276 471	753 717	2,7
November	964	59 773	14,1	58 155	205 859	3,5
Dezember	805	49 363	9,0	36 008	131 765	3,7
2021	984	64 980	25,2	2 125 347	5 815 720	2,7
Januar	811	47 714	9,3	35 643	134 767	3,8
Februar	814	47 704	11,3	39 400	149 968	3,8
März	826	50 683	13,5	56 666	205 104	3,6
April	832	51 935	13,0	53 887	200 414	3,7
Mai	943	64 672	13,2	75 246	247 264	3,3
Juni	1 056	72 971	24,5	197 074	526 967	2,7
Juli	1 078	76 447	36,5	322 847	860 481	2,7
August	1 091	76 667	41,6	366 160	985 972	2,7
September	1 081	75 167	38,3	351 702	861 986	2,5
Oktober	1 069	73 760	36,7	321 351	836 294	2,6
November	1 012	67 142	23,7	186 523	472 719	2,5
Dezember	984	64 980	16,9	118 848	333 784	2,8

<sup>1</sup> Betriebe und Schlafgelegenheiten jeweils Stand 31.12.<sup>2</sup> Doppelbetten zählen als 2 Schlafgelegenheiten. Für Camping wird 1 Stellplatz in 4 Schlafgelegenheiten umgerechnet.

## 2. Ergebnisse der Beherbergungsstatistik (ohne Camping) Sachsen-Anhalts 1993 bis 2021

Jahr <sup>1</sup> ----- Monat	Geöffnete Betriebe	Angebotene Schlafgelegenheiten <sup>2</sup>	Durchschnittl. Auslastung der angebotenen Schlafgelegenheiten	Ankünfte	Übernachtungen	Durchschnittliche Aufenthaltsdauer
	Anzahl	Anzahl	%	Anzahl	Anzahl	Tage
1993	523	26 124	36,8	1 190 601	3 367 559	2,8
1994	761	36 497	34,6	1 566 937	4 277 803	2,7
1995	942	45 128	33,2	1 811 003	5 007 498	2,8
1996	962	46 414	31,3	1 932 154	5 285 103	2,7
1997	992	48 021	28,7	1 975 694	5 063 247	2,6
1998	1 001	49 311	28,3	2 058 299	5 117 997	2,5
1999	1 014	49 668	30,0	2 148 827	5 397 178	2,5
2000	1 029	50 468	29,5	2 172 719	5 440 659	2,5
2001	1 051	50 537	29,9	2 214 457	5 552 933	2,5
2002	1 028	49 376	29,0	2 109 187	5 364 807	2,5
2003	1 023	50 440	29,5	2 142 285	5 407 056	2,5
2004	1 016	50 443	30,2	2 256 199	5 632 471	2,5
2005	1 007	50 599	30,9	2 324 562	5 765 201	2,5
2006	1 036	52 157	32,7	2 473 256	6 175 243	2,5
2007	1 042	51 957	32,8	2 491 592	6 318 556	2,5
2008	1 045	52 698	33,1	2 536 496	6 437 309	2,5
2009	1 054	53 101	32,9	2 563 953	6 444 477	2,5
2010	1 043	52 434	33,6	2 672 362	6 584 600	2,5
2011	1 042	52 784	34,7	2 771 521	6 787 242	2,4
2012	990	52 006	36,2	2 836 567	7 051 100	2,5
2013	985	51 799	35,7	2 779 653	6 858 500	2,5
2014	984	52 272	36,8	2 886 023	7 116 419	2,5
2015	987	51 417	36,8	2 996 924	7 257 677	2,4
2016	1 003	53 058	38,1	3 065 503	7 413 880	2,4
2017	993	53 496	39,0	3 215 807	7 726 130	2,4
2018	1 020	54 533	38,7	3 244 687	7 771 295	2,4
2019	1 026	55 981	39,7	3 391 297	8 127 784	2,4
2020	780	41 483	29,2	2 002 407	5 332 804	2,7
Januar	997	55 169	25,9	181 677	436 797	2,4
Februar	991	54 850	33,0	205 953	525 239	2,6
März	994	55 007	20,8	110 491	310 782	2,8
April	820	40 500	9,9	26 672	116 792	4,4
Mai	986	49 924	15,1	69 239	204 691	3,0
Juni	1 018	53 890	29,9	187 644	476 597	2,5
Juli	1 037	55 589	41,8	270 835	717 181	2,6
August	1 041	56 408	43,7	296 680	762 018	2,6
September	1 045	56 819	43,8	302 374	747 158	2,5
Oktober	1 047	56 813	39,8	256 928	699 560	2,7
November	923	49 281	16,5	57 961	204 777	3,5
Dezember	780	41 483	10,7	35 953	131 212	3,6
2021	947	53 384	29,7	1 939 090	5 284 801	2,7
Januar	786	39 794	11,2	35 600	134 232	3,8
Februar	789	40 104	13,5	39 341	149 349	3,8
März	797	42 279	15,9	56 519	204 067	3,6
April	799	42 071	15,9	53 275	198 263	3,7
Mai	877	46 384	16,4	68 799	228 297	3,3
Juni	980	52 763	29,2	166 427	449 804	2,7
Juli	1 000	55 383	41,9	273 123	719 503	2,6
August	1 013	55 503	48,4	316 879	829 256	2,6
September	1 006	55 399	47,3	322 678	786 632	2,4
Oktober	1 003	55 392	46,3	305 134	792 361	2,6
November	970	54 006	28,8	184 160	465 296	2,5
Dezember	947	53 384	20,3	117 155	327 741	2,8

<sup>1</sup> Betriebe und Betten jeweils Stand 31.12.<sup>3</sup> Doppelbetten zählen als zwei Schlafgelegenheiten

**3. Beherbergungsbetriebe (einschl. Camping), Schlafgelegenheiten und Auslastung der Kapazitäten nach kreisfreien Städten und Landkreisen**

Land	Dezember 2021							Jan. bis Dezember 2021
	Betriebe			in den Betrieben angebotene Schlafgelegenheiten <sup>1</sup>				durch- schnitt- liche Aus- lastung
	ins- gesamt	darunter geöffnete		ins- gesamt	Verände- rung ge- genüber dem Vor- jahres- monat	durch- schnitt- liche Aus- lastung	nachrichtlich	
		zu- sammen	Verände- rung ge- genüber dem Vor- jahres- monat				maximales Angebot an Schlafge- legenheiten der letzten 13 Monate	
Anzahl		%	Anzahl	%	Anzahl		%	
<b>Sachsen-Anhalt insgesamt</b>	<b>1 145</b>	<b>984</b>	<b>22,2</b>	<b>64 980</b>	<b>31,6</b>	<b>16,9</b>	<b>80 827</b>	<b>25,2</b>
Dessau-Roßlau, Stadt	25	21	10,5	1 183	8,6	18,3	1 474	29,7
Halle (Saale), Stadt	40	38	2,7	3 096	12,0	19,7	3 254	24,8
Magdeburg, Landeshauptstadt	51	49	6,5	5 295	5,2	20,7	6 135	24,4
Altmarkkreis Salzwedel	54	48	17,1	2 531	31,4	17,0	4 087	25,3
Anhalt-Bitterfeld	57	50	6,4	3 255	16,1	9,3	3 850	19,4
Börde	56	49	16,7	4 383	13,8	14,4	5 192	21,4
Burgenlandkreis	118	88	18,9	5 326	38,3	15,1	7 325	27,7
Harz	350	310	49,0	20 587	71,0	19,0	23 444	27,5
Jerichower Land	47	38	15,2	2 079	62,0	8,6	3 208	15,7
Mansfeld-Südharz	68	59	20,4	3 388	26,4	12,4	3 838	21,2
Saalekreis	68	66	13,8	4 189	26,0	12,0	4 446	22,5
Salzlandkreis	75	65	8,3	3 187	8,3	24,3	4 152	31,8
Stendal	56	42	5,0	1 916	0,2	16,2	3 548	24,1
Wittenberg	80	61	19,6	4 565	18,1	17,4	6 874	25,9

<sup>1</sup> Doppelbetten zählen als 2 Schlafgelegenheiten. Für Camping wird 1 Stellplatz in 4 Schlafgelegenheiten umgerechnet.



**4. Ankünfte, Übernachtungen und Aufenthaltsdauer der Gäste in Beherbergungsbetrieben (einschl. Camping)  
nach kreisfreien Städten, Landkreisen und zusammengefassten Gästegruppen**

Land Kreisfreie Stadt/Landkreis  ----- Ständiger Wohnsitz der Gäste Deutschland/Ausland	Dezember 2021					Januar bis Dezember 2021				
	Ankünfte		Übernachtungen		durch- schn. Aufent- halts- dauer	Ankünfte		Übernachtungen		durch- schn. Aufent- halts- dauer
	insge- samt	Veränd. gegen- über Vorj.- monat	insge- samt	Veränd. gegen- über Vorj.- monat		insge- samt	Veränd. gegen- über Vorj.- zeitr.	insge- samt	Veränd. gegen- über Vorj.- zeitr.	
	Anzahl	%	Anzahl	%	Tage	Anzahl	%	Anzahl	%	Tage
<b>Sachsen-Anhalt insgesamt</b>	<b>118 848</b>	<b>230,1</b>	<b>333 784</b>	<b>153,3</b>	<b>2,8</b>	<b>2 125 347</b>	<b>-4,9</b>	<b>5 815 720</b>	<b>-2,6</b>	<b>2,7</b>
Deutschland	112 597	235,6	316 107	158,6	2,8	2 006 067	-5,3	5 488 667	-3,0	2,7
Ausland	6 251	154,0	17 677	85,3	2,8	119 280	2,4	327 053	4,2	2,7
Dessau-Roßlau, Stadt	3 977	76,3	6 627	88,0	1,7	76 631	-7,7	131 002	-2,8	1,7
Deutschland	3 535	72,4	5 794	100,8	1,6	70 144	-7,2	116 568	-2,3	1,7
Ausland	442	114,6	833	30,2	1,9	6 487	-12,4	14 434	-7,2	2,2
Halle (Saale), Stadt	9 473	128,8	18 219	117,6	1,9	150 703	8,3	266 625	7,3	1,8
Deutschland	8 733	126,4	16 682	129,8	1,9	137 547	6,7	237 823	7,1	1,7
Ausland	740	162,4	1 537	38,1	2,1	13 156	27,9	28 802	8,8	2,2
Magdeburg, Landeshauptstadt	17 272	178,8	32 838	124,9	1,9	231 347	0,7	458 540	6,6	2,0
Deutschland	16 064	181,1	29 621	133,0	1,8	212 781	1,2	404 573	5,7	1,9
Ausland	1 208	151,7	3 217	70,5	2,7	18 566	-5,3	53 967	13,7	2,9
Altmarkkreis Salzwedel	2 513	64,8	12 822	67,3	5,1	65 222	4,1	266 033	19,4	4,1
Deutschland	2 396	61,7	12 444	64,3	5,2	63 284	3,8	260 489	19,7	4,1
Ausland	117	172,1	378	329,5	3,2	1 938	17,2	5 544	6,3	2,9
Anhalt-Bitterfeld	3 326	58,1	9 407	68,7	2,8	76 922	-8,3	206 766	-4,3	2,7
Deutschland	3 132	56,8	9 027	70,1	2,9	72 808	-8,2	196 626	-4,8	2,7
Ausland	194	83,0	380	41,8	2,0	4 114	-8,8	10 140	6,1	2,5
Börde	5 375	82,5	19 527	62,1	3,6	105 459	-0,1	346 715	3,7	3,3
Deutschland	4 604	76,9	17 930	60,2	3,9	94 639	0,3	322 311	3,8	3,4
Ausland	771	124,8	1 597	86,3	2,1	10 820	-3,3	24 404	2,3	2,3
Burgenlandkreis	5 735	149,2	24 022	53,8	4,2	174 693	-7,6	547 446	-5,5	3,1
Deutschland	5 456	150,0	22 829	49,9	4,2	167 975	-8,2	531 782	-6,2	3,2
Ausland	279	134,5	1 193	206,7	4,3	6 718	10,5	15 664	25,2	2,3
Harz	39 364	**	118 295	770,6	3,0	581 232	-11,4	1 789 222	-10,9	3,1
Deutschland	38 846	**	116 918	785,1	3,0	564 752	-11,1	1 742 889	-10,2	3,1
Ausland	518	412,9	1 377	265,3	2,7	16 480	-19,4	46 333	-29,4	2,8
Jerichower Land	2 639	72,5	5 502	53,4	2,1	59 324	4,7	132 527	8,7	2,2
Deutschland	2 503	73,1	5 222	56,3	2,1	56 859	5,0	126 885	8,9	2,2
Ausland	136	61,9	280	14,3	2,1	2 465	-1,2	5 642	5,1	2,3
Mansfeld-Südharz	5 511	407,9	13 022	393,8	2,4	103 924	-3,8	244 807	0,8	2,4
Deutschland	5 334	442,6	12 476	451,1	2,3	99 677	-4,9	231 809	-1,1	2,3
Ausland	177	73,5	546	46,4	3,1	4 247	30,9	12 998	53,4	3,1
Saalekreis	7 075	152,7	15 513	83,6	2,2	134 644	6,1	318 368	6,9	2,4
Deutschland	6 115	134,0	13 049	69,1	2,1	120 268	4,4	282 687	5,9	2,4
Ausland	960	413,4	2 464	237,5	2,6	14 376	22,9	35 681	15,2	2,5
Salzlandkreis	5 693	89,9	23 868	24,4	4,2	109 110	3,8	389 368	6,3	3,6
Deutschland	5 370	93,4	22 194	24,1	4,1	100 395	1,9	356 618	4,0	3,6
Ausland	323	45,5	1 674	27,2	5,2	8 715	31,1	32 750	40,0	3,8
Stendal	4 073	173,7	9 506	108,5	2,3	99 810	-10,4	216 678	-6,5	2,2
Deutschland	3 929	178,3	8 259	120,7	2,1	96 075	-10,8	193 545	-9,1	2,0
Ausland	144	89,5	1 247	52,6	8,7	3 735	2,1	23 133	23,7	6,2
Wittenberg	6 822	298,9	24 616	99,2	3,6	156 326	-11,6	501 623	-7,1	3,2
Deutschland	6 580	311,3	23 662	98,6	3,6	148 863	-12,1	484 062	-6,7	3,3
Ausland	242	120,0	954	116,8	3,9	7 463	-0,9	17 561	-15,7	2,4

**5. Ankünfte, Übernachtungen und Aufenthaltsdauer der Gäste in Beherbergungsbetrieben der Hotellerie (Hotels, Hotels garnis, Gasthöfe und Pensionen) nach kreisfreien Städten, Landkreisen und zusammengefassten Gästegruppen**

Land Kreisfreie Stadt/Landkreis  ----- Ständiger Wohnsitz der Gäste Deutschland/Ausland	Dezember 2021					Januar bis Dezember 2021				
	Ankünfte		Übernachtungen		durch- schn. Aufent- halts- dauer	Ankünfte		Übernachtungen		durch- schn. Aufent- halts- dauer
	insge- samt	Veränd. gegen- über Vorj.- monat	insge- samt	Veränd. gegen- über Vorj.- monat		insge- samt	Veränd. gegen- über Vorj.- zeitr.	insge- samt	Veränd. gegen- über Vorj.- zeitr.	
	Anzahl	%	Anzahl	%	Tage	Anzahl	%	Anzahl	%	Tage
<b>Sachsen-Anhalt insgesamt</b>	<b>100 815</b>	<b>212,7</b>	<b>215 789</b>	<b>198,6</b>	<b>2,1</b>	<b>1 644 186</b>	<b>-2,3</b>	<b>3 486 885</b>	<b>-0,8</b>	<b>2,1</b>
Deutschland	94 901	216,0	203 044	204,0	2,1	1 538 060	-2,8	3 257 361	-1,1	2,1
Ausland	5 914	167,7	12 745	133,1	2,2	106 126	5,5	229 524	4,3	2,2
Dessau-Roßlau, Stadt	3 630	64,9	5 887	94,9	1,6	70 033	-7,8	110 050	-2,8	1,6
Deutschland	3 210	59,2	5 305	90,9	1,7	64 218	-7,0	101 431	-2,3	1,6
Ausland	420	125,8	582	140,5	1,4	5 815	-15,8	8 619	-8,1	1,5
Halle (Saale), Stadt	9 032	141,9	16 117	157,0	1,8	139 141	10,1	228 462	11,0	1,6
Deutschland	8 317	136,9	14 832	151,3	1,8	126 779	8,3	205 521	8,2	1,6
Ausland	715	220,6	1 285	249,2	1,8	12 362	32,8	22 941	43,8	1,9
Magdeburg, Landeshauptstadt	16 534	173,4	30 164	127,2	1,8	208 930	-0,3	390 953	1,6	1,9
Deutschland	15 379	174,4	27 929	129,5	1,8	191 581	0,4	358 172	4,2	1,9
Ausland	1 155	161,3	2 235	101,7	1,9	17 349	-7,1	32 781	-20,0	1,9
Altmarkkreis Salzwedel	2 126	66,2	4 804	67,2	2,3	42 307	-5,5	94 289	1,7	2,2
Deutschland	2 010	62,6	4 429	59,0	2,2	40 512	-6,1	89 158	1,6	2,2
Ausland	116	169,8	375	326,1	3,2	1 795	13,5	5 131	3,1	2,9
Anhalt-Bitterfeld	3 000	45,9	7 168	38,2	2,4	56 096	-12,6	131 616	-14,9	2,3
Deutschland	2 808	44,0	6 790	38,1	2,4	52 474	-12,5	123 333	-15,4	2,4
Ausland	192	81,1	378	41,0	2,0	3 622	-13,9	8 283	-5,8	2,3
Börde	4 836	78,0	9 162	34,0	1,9	86 216	-3,3	170 841	1,7	2,0
Deutschland	4 074	70,9	7 912	28,2	1,9	76 197	-3,2	153 930	1,6	2,0
Ausland	762	128,8	1 250	88,3	1,6	10 019	-3,8	16 911	2,7	1,7
Burgenlandkreis	4 759	165,7	9 693	125,5	2,0	120 176	-4,1	238 212	-3,5	2,0
Deutschland	4 514	166,3	8 882	122,8	2,0	114 616	-4,7	227 231	-4,0	2,0
Ausland	245	155,2	811	160,8	3,3	5 560	8,2	10 981	9,0	2,0
Harz	28 702	**	72 947	**	2,5	419 139	-9,2	1 069 060	-8,9	2,6
Deutschland	28 274	**	72 019	**	2,5	405 399	-9,2	1 035 609	-8,7	2,6
Ausland	428	455,8	928	535,6	2,2	13 740	-10,9	33 451	-15,3	2,4
Jerichower Land	2 346	81,9	4 741	56,8	2,0	47 448	7,7	95 026	15,3	2,0
Deutschland	2 223	84,3	4 498	61,9	2,0	45 187	7,7	89 980	14,7	2,0
Ausland	123	46,4	243	-0,8	2,0	2 261	6,6	5 046	27,5	2,2
Mansfeld-Südharz	5 094	376,5	11 907	371,9	2,3	77 059	0,5	169 290	5,6	2,2
Deutschland	4 924	409,2	11 441	432,1	2,3	73 344	-0,7	157 778	3,1	2,2
Ausland	170	66,7	466	24,9	2,7	3 715	30,1	11 512	55,7	3,1
Saalekreis	6 899	151,5	14 869	86,2	2,2	119 456	7,6	267 483	10,4	2,2
Deutschland	5 954	132,9	12 495	72,2	2,1	105 581	5,6	233 105	9,2	2,2
Ausland	945	408,1	2 374	226,5	2,5	13 875	25,5	34 378	19,3	2,5
Salzlandkreis	4 828	108,2	9 800	92,2	2,0	84 812	8,6	178 528	12,9	2,1
Deutschland	4 508	109,7	9 056	90,7	2,0	77 623	6,1	160 694	8,6	2,1
Ausland	320	89,3	744	113,2	2,3	7 189	45,6	17 834	75,5	2,5
Stendal	3 299	129,3	6 744	81,9	2,0	68 985	-4,7	137 407	1,3	2,0
Deutschland	3 205	131,7	6 370	81,6	2,0	66 199	-5,5	127 506	0,6	1,9
Ausland	94	67,9	374	86,1	4,0	2 786	21,0	9 901	11,3	3,6
Wittenberg	5 730	386,4	11 786	316,9	2,1	104 388	0,7	205 668	4,9	2,0
Deutschland	5 501	413,2	11 086	352,7	2,0	98 350	0,4	193 913	6,9	2,0
Ausland	229	116,0	700	85,2	3,1	6 038	5,6	11 755	-20,2	1,9

**6. Beherbergungsbetriebe (einschl. Camping), Schlafgelegenheiten und Auslastung der Kapazitäten nach Reisegebieten und Betriebsarten**

Land	Dezember 2021							Jan. bis Dezember 2021
	Betriebe			in den Betrieben angebotene Schlafgelegenheiten <sup>1</sup>				durchschnittliche Auslastung
	Reisegebiet	darunter geöffnete		insgesamt	Veränderung gegenüber dem Vorjahresmonat	durchschnittliche Auslastung	nachrichtlich	
		insgesamt	zusammen				Veränderung gegenüber dem Vorjahresmonat	
Betriebsart	Anzahl	%	Anzahl	%	Anzahl	%		
<b>Sachsen-Anhalt</b>								
<b>Betriebe insgesamt</b>	<b>1 145</b>	<b>984</b>	<b>22,2</b>	<b>64 980</b>	<b>31,6</b>	<b>16,9</b>	<b>80 827</b>	<b>25,2</b>
Hotels, Gasthöfe, Pensionen	804	724	19,3	37 407	24,0	19,1	40 669	28,0
Hotels (ohne Hotels garnis)	405	369	25,9	27 194	28,6	19,7	29 427	29,1
Hotels garnis	93	87	20,8	4 755	15,3	21,6	4 949	28,3
Gasthöfe	83	74	23,3	1 583	27,0	11,8	1 792	21,7
Pensionen	223	194	6,6	3 875	6,4	14,8	4 501	23,3
Ferienunterkünfte und ähnliche Beherbergungsstätten	234	196	33,3	12 079	62,4	13,4	14 697	22,6
Erholungs- und Ferienheime	18	15	66,7	1 491	213,9	7,9	1 833	17,4
Ferienzentren	19	15	25,0	3 012	64,0	18,9	3 656	28,8
Ferienhäuser und Ferienwohnungen	134	114	32,6	3 785	19,3	17,3	4 565	24,8
Jugendherbergen und Hütten	63	52	30,0	3 791	94,1	7,0	4 643	16,4
Campingplätze	80	37	48,0	11 596	47,2	1,7	21 512	10,0
Sonstige tourismusrelevante Unterkünfte	27	27	3,8	3 898	0,5	53,0	3 949	65,0
Vorsorge- und Reha-Kliniken	14	14	-	3 307	-0,7	61,3	3 331	72,9
Schulungsheime	13	13	8,3	591	7,7	7,8	618	14,5
<b>Harz und Harzvorland</b>								
Betriebe zusammen	418	369	43,6	23 975	62,9	18,0	27 282	26,5
Hotels, Gasthöfe, Pensionen	276	244	45,2	12 531	65,2	22,6	13 705	32,6
Hotels (ohne Hotels garnis)	152	136	63,9	9 545	85,7	24,8	10 343	35,4
Hotels garnis	30	29	38,1	1 307	29,4	19,3	1 350	29,0
Gasthöfe	25	23	64,3	460	76,9	10,1	505	23,2
Pensionen	69	56	12,0	1 219	3,8	14,2	1 507	22,1
Ferienunterkünfte und ähnliche Beherbergungsstätten	120	108	40,3	6 784	84,2	16,0	7 774	24,2
Erholungs- und Ferienheime	10	9	50,0	893	154,4	10,2	1 132	15,9
Ferienzentren	11	8	33,3	1 876	125,8	23,8	2 226	33,1
Ferienhäuser und Ferienwohnungen	76	72	41,2	2 517	25,0	17,1	2 699	23,2
Jugendherbergen und Hütten	23	19	35,7	1 498	207,6	7,4	1 717	18,6
Campingplätze	15	10	100,0	3 780	45,4	1,3	4 916	8,7
Sonstige tourismusrelevante Unterkünfte	7	7	-	880	3,4	42,8	887	53,9
Vorsorge- und Reha-Kliniken	2	2	-	.	.	.	.	.
Schulungsheime	5	5	-	.	.	.	.	.

<sup>1</sup> Doppelbetten zählen als 2 Schlafgelegenheiten. Für Camping wird 1 Stellplatz in 4 Schlafgelegenheiten umgerechnet.

**Noch 6. Beherbergungsbetriebe (einschl. Camping), Schlafgelegenheiten und Auslastung der Kapazitäten  
nach Reisegebieten und Betriebsarten**

Land	Dezember 2021							Jan. bis Dezember 2021
	Betriebe			in den Betrieben angebotene Schlafgelegenheiten <sup>1</sup>				durch- schnitt- liche Aus- lastung
	Reisegebiet	darunter geöffnete		ins- gesamt	Verände- rung ge- genüber dem Vor- jahres- monat	durch- schnitt- liche Aus- lastung	nachrichtlich	
		ins- gesamt	zu- sammen					
Betriebsart	Anzahl	%	Anzahl	%	Anzahl	%		
<b>Halle, Saale, Unstrut</b>								
Betriebe zusammen	226	192	13,6	12 611	26,9	15,2	15 025	25,4
Hotels, Gasthöfe, Pensionen	173	152	10,1	8 365	17,3	16,3	9 154	25,4
Hotels (ohne Hotels garnis)	86	77	16,7	5 917	21,9	15,1	6 438	26,0
Hotels garnis	22	20	17,6	1 429	13,9	21,6	1 507	24,5
Gasthöfe	20	15	-	347	-	12,7	443	24,0
Pensionen	45	40	-	672	-0,4	17,0	766	22,7
Ferienunterkünfte und ähnliche Beherbergungsstätten	31	26	36,8	.	.	.	.	.
Erholungs- und Ferienheime	2	2	100,0	.	.	.	.	.
Ferienzentren	1	1	-	.	.	.	.	.
Ferienhäuser und Ferien- wohnungen	14	12	50,0	.	.	.	.	.
Jugendherbergen und Hütten	14	11	22,2	871	97,5	8,4	1 254	18,5
Campingplätze	15	7	16,7	1 928	77,2	0,3	3 108	13,4
Sonstige tourismusrelevante Unterkünfte	7	7	16,7	.	.	.	.	.
Vorsorge- und Reha-Kliniken	4	4	-	710	-3,3	58,0	734	71,3
Schulungsheime	3	3	50,0	.	.	.	.	.
<b>Anhalt-Wittenberg</b>								
Betriebe zusammen	162	132	12,8	9 003	16,0	14,6	12 198	24,4
Hotels, Gasthöfe, Pensionen	114	100	9,9	4 698	9,8	17,1	5 483	26,2
Hotels (ohne Hotels garnis)	50	44	7,3	3 277	6,5	18,7	3 893	27,9
Hotels garnis	13	12	20,0	476	14,1	18,3	495	29,1
Gasthöfe	13	13	44,4	249	61,7	6,5	270	11,8
Pensionen	38	31	-	696	10,3	12,5	825	21,6
Ferienunterkünfte und ähnliche Beherbergungsstätten	32	22	22,2	.	.	.	.	.
Erholungs- und Ferienheime	1	1	-	.	.	.	.	.
Ferienzentren	1	1	-	.	.	.	.	.
Ferienhäuser und Ferien- wohnungen	19	11	-	.	.	.	.	.
Jugendherbergen und Hütten	11	9	50,0	634	60,9	4,4	804	16,4
Campingplätze	13	7	40,0	2 256	28,2	3,5	4 056	13,7
Sonstige tourismusrelevante Unterkünfte	3	3	-	.	.	.	.	.
Vorsorge- und Reha-Kliniken	2	2	-	.	.	.	.	.
Schulungsheime	1	1	-	.	.	.	.	.

<sup>1</sup> Doppelbetten zählen als 2 Schlafgelegenheiten. Für Camping wird 1 Stellplatz in 4 Schlafgelegenheiten umgerechnet.

**Noch 6. Beherbergungsbetriebe (einschl. Camping), Schlafgelegenheiten und Auslastung der Kapazitäten  
nach Reisegebieten und Betriebsarten**

Land	Dezember 2021							Jan. bis Dezember 2021
	Betriebe			in den Betrieben angebotene Schlafgelegenheiten <sup>1</sup>				durch- schnitt- liche Aus- lastung
	Reisegebiet	darunter geöffnete		ins- gesamt	Verände- rung ge- genüber dem Vor- jahres- monat	durch- schnitt- liche Aus- lastung	nachrichtlich	
		ins- gesamt	zu- sammen				Verände- rung ge- genüber dem Vor- jahres- monat	
Betriebsart	Anzahl	%	Anzahl	%	Anzahl	%		
	<b>Magdeburg, Elbe-Börde-Heide</b>							
Betriebe zusammen	229	201	11,0	14 944	14,0	17,9	18 687	23,8
Hotels, Gasthöfe, Pensionen	167	158	9,0	9 312	5,5	19,0	9 592	26,1
Hotels (ohne Hotels garnis)	81	78	11,4	6 917	4,7	18,2	7 070	25,3
Hotels garnis	21	19	-	1 312	3,0	26,8	1 366	32,9
Gasthöfe	16	15	7,1	338	21,6	11,5	354	22,1
Pensionen	49	46	9,5	745	11,4	15,4	802	23,3
Ferienunterkünfte und ähnliche Beherbergungsstätten	32	25	19,0	1 380	26,7	12,0	1 619	21,0
Erholungs- und Ferienheime	4	2	-	.	.	.	.	.
Ferienzentren	2	2	-	.	.	.	.	.
Ferienhäuser und Ferien- wohnungen	15	12	33,3	305	37,4	30,6	365	45,7
Jugendherbergen und Hütten	11	9	12,5	548	31,4	7,6	628	13,9
Campingplätze	22	10	42,9	3 172	51,6	1,5	6 376	7,5
Sonstige tourismusrelevante Unterkünfte	8	8	-	1 080	-1,6	64,4	1 100	71,9
Vorsorge- und Reha-Kliniken	4	4	-	862	0,2	78,2	862	84,5
Schulungsheime	4	4	-	218	-8,4	10,0	238	15,5
	<b>Altmark</b>							
Betriebe zusammen	110	90	11,1	4 447	15,9	16,7	7 635	24,7
Hotels, Gasthöfe, Pensionen	74	70	7,7	2 501	6,7	15,1	2 735	26,8
Hotels (ohne Hotels garnis)	36	34	3,0	1 538	4,3	14,5	1 683	26,9
Hotels garnis	7	7	40,0	231	37,5	12,3	231	20,0
Gasthöfe	9	8	-	189	-8,7	22,7	220	26,0
Pensionen	22	21	10,5	543	9,9	15,8	601	28,9
Ferienunterkünfte und ähnliche Beherbergungsstätten	19	15	25,0	.	.	.	.	.
Erholungs- und Ferienheime	1	1	-	.	.	.	.	.
Ferienzentren	4	3	50,0	.	.	.	.	.
Ferienhäuser und Ferien- wohnungen	10	7	-	260	9,7	23,7	320	30,0
Jugendherbergen und Hütten	4	4	33,3	240	12,1	4,5	240	4,7
Campingplätze	15	3	50,0	460	35,3	3,0	3 056	9,2
Sonstige tourismusrelevante Unterkünfte	2	2	-	.	.	.	.	.
Vorsorge- und Reha-Kliniken	2	2	-	.	.	.	.	.
Schulungsheime	-	-	-	-	-	-	-	-

<sup>1</sup> Doppelbetten zählen als 2 Schlafgelegenheiten. Für Camping wird 1 Stellplatz in 4 Schlafgelegenheiten umgerechnet.

**7. Ankünfte, Übernachtungen und Aufenthaltsdauer der Gäste in Beherbergungsbetrieben (einschl. Camping)  
nach Reisegebieten, Betriebsarten und zusammengefassten Gästegruppen**

Land, Reisegebiet ----- Betriebsart ----- Ständiger Wohnsitz der Gäste Deutschland/Ausland	Dezember 2021					Januar bis Dezember 2021				
	Ankünfte		Übernachtungen		durch- schn. Aufent- halts- dauer	Ankünfte		Übernachtungen		durch- schn. Aufent- halts- dauer
	insge- sammt	Veränd. gegen- über Vorj.- monat	insge- sammt	Veränd. gegen- über Vorj.- monat		insge- sammt	Veränd. gegen- über Vorj.- zeitr.	insge- sammt	Veränd. gegen- über Vorj.- zeitr.	
	Anzahl	%	Anzahl	%	Tage	Anzahl	%	Anzahl	%	Tage
<b>Sachsen-Anhalt</b>										
<b>Betriebe insgesamt</b>	<b>118 848</b>	<b>230,1</b>	<b>333 784</b>	<b>153,3</b>	<b>2,8</b>	<b>2 125 347</b>	<b>-4,9</b>	<b>5 815 720</b>	<b>-2,6</b>	<b>2,7</b>
Deutschland	112 597	235,6	316 107	158,6	2,8	2 006 067	-5,3	5 488 667	-3,0	2,7
Ausland	6 251	154,0	17 677	85,3	2,8	119 280	2,4	327 053	4,2	2,7
Hotels, Gasthöfe, Pensionen	100 815	212,7	215 789	198,6	2,1	1 644 186	-2,3	3 486 885	-0,8	2,1
Deutschland	94 901	216,0	203 044	204,0	2,1	1 538 060	-2,8	3 257 361	-1,1	2,1
Ausland	5 914	167,7	12 745	133,1	2,2	106 126	5,5	229 524	4,3	2,2
Hotels (ohne Hotels garnis)	75 988	242,4	160 880	250,6	2,1	1 232 267	-2,5	2 575 735	-1,6	2,1
Deutschland	71 544	246,8	152 497	259,5	2,1	1 150 493	-2,9	2 418 962	-1,6	2,1
Ausland	4 444	184,7	8 383	141,9	1,9	81 774	4,4	156 773	-0,7	1,9
Hotels garnis	15 954	175,8	31 683	136,8	2,0	229 246	4,4	457 280	5,2	2,0
Deutschland	14 851	178,5	29 332	137,6	2,0	212 671	4,1	418 390	3,9	2,0
Ausland	1 103	143,5	2 351	127,1	2,1	16 575	7,8	38 890	20,2	2,3
Gasthöfe	2 565	139,7	5 740	111,9	2,2	55 703	-4,8	122 232	1,4	2,2
Deutschland	2 455	135,2	5 427	105,3	2,2	53 639	-5,8	117 316	0,3	2,2
Ausland	110	323,1	313	381,5	2,8	2 064	29,4	4 916	36,0	2,4
Pensionen	6 308	97,4	17 486	70,0	2,8	126 970	-10,1	331 638	-3,3	2,6
Deutschland	6 051	100,0	15 788	68,2	2,6	121 257	-10,8	302 693	-4,4	2,5
Ausland	257	52,1	1 698	88,0	6,6	5 713	7,6	28 945	10,4	5,1

**Noch 7. Ankünfte, Übernachtungen und Aufenthaltsdauer der Gäste in Beherbergungsbetrieben (einschl.Camping)  
nach Reisegebieten, Betriebsarten und zusammengefassten Gästegruppen**

Land, Reisegebiet ----- Betriebsart ----- Ständiger Wohnsitz der Gäste Deutschland/Ausland	Dezember 2021					Januar bis Dezember 2021				
	Ankünfte		Übernachtungen		durch- schn. Aufent- halts- dauer	Ankünfte		Übernachtungen		durch- schn. Aufent- halts- dauer
	insge- samt	Veränd. gegen- über Vorj.- monat	insge- samt	Veränd. gegen- über Vorj.- monat		insge- samt	Veränd. gegen- über Vorj.- zeitr.	insge- samt	Veränd. gegen- über Vorj.- zeitr.	
	Anzahl	%	Anzahl	%	Tage	Anzahl	%	Anzahl	%	Tage
<b>Sachsen-Anhalt</b>										
Ferienunterkünfte u. ähnliche Beherbergungsstätten	13 277	892,3	49 442	442,1	3,7	242 877	-8,9	892 403	-3,7	3,7
Deutschland	12 953	**	44 636	784,2	3,4	236 724	-8,4	814 957	-4,7	3,4
Ausland	324	28,6	4 806	18,0	14,8	6 153	-25,7	77 446	8,5	12,6
Erholungs- und Ferienheime	1 155	**	3 665	**	3,2	25 716	-15,9	75 980	-8,7	3,0
Deutschland	1 139	**	3 622	**	3,2	25 569	-15,4	75 297	-7,9	2,9
Ausland	16	-	43	-	2,7	147	-58,8	683	-53,3	4,6
Ferienzentren	4 850	**	17 692	**	3,6	76 121	-2,1	294 697	-0,3	3,9
Deutschland	4 824	**	17 538	**	3,6	75 504	-0,9	290 315	1,8	3,8
Ausland	26	225,0	154	352,9	5,9	617	-61,8	4 382	-58,6	7,1
Ferienhäuser, -wohnungen	4 817	532,2	20 211	221,2	4,2	75 819	-11,0	332 806	-5,6	4,4
Deutschland	4 614	670,3	16 391	444,7	3,6	72 497	-10,6	273 068	-11,3	3,8
Ausland	203	24,5	3 820	16,4	18,8	3 322	-19,2	59 738	33,8	18,0
Jugendherbergen, Hütten	2 455	469,6	7 874	301,7	3,2	65 221	-10,7	188 920	-3,3	2,9
Deutschland	2 376	578,9	7 085	488,0	3,0	63 154	-10,9	176 277	-2,4	2,8
Ausland	79	-2,5	789	4,5	10,0	2 067	-6,0	12 643	-13,8	6,1
Campingplätze	1 693	**	6 043	992,8	3,6	186 257	-19,7	530 919	-17,2	2,9
Deutschland	1 680	**	5 917	970,0	3,5	179 339	-20,1	511 214	-17,4	2,9
Ausland	13	-	126	-	9,7	6 918	-6,4	19 705	-11,2	2,8
Sonstige tourismusrelevante Unterkünfte	3 063	29,0	62 510	25,5	20,4	52 027	-1,5	905 513	1,6	17,4
Deutschland	3 063	29,0	62 510	25,5	20,4	51 944	-1,4	905 135	1,6	17,4
Ausland	-	-	-	-	-	83	-39,9	378	15,2	4,6
Vorsorge- u. Reha-Kliniken	2 554	23,2	61 085	25,1	23,9	40 826	1,0	878 177	1,8	21,5
Deutschland	2 554	23,2	61 085	25,1	23,9	40 826	1,0	878 177	1,8	21,5
Ausland	-	-	-	-	-	-	-	-	-	-
Schulungsheime	509	68,5	1 425	42,1	2,8	11 201	-9,5	27 336	-5,1	2,4
Deutschland	509	68,5	1 425	42,1	2,8	11 118	-9,2	26 958	-5,3	2,4
Ausland	-	-	-	-	-	83	-39,9	378	15,2	4,6

**Noch 7. Ankünfte, Übernachtungen und Aufenthaltsdauer der Gäste in Beherbergungsbetrieben (einschl.Camping)  
nach Reisegebieten, Betriebsarten und zusammengefassten Gästegruppen**

Land, Reisegebiet ----- Betriebsart ----- Ständiger Wohnsitz der Gäste Deutschland/Ausland	Dezember 2021					Januar bis Dezember 2021				
	Ankünfte		Übernachtungen		durch- schn. Aufent- halts- dauer	Ankünfte		Übernachtungen		durch- schn. Aufent- halts- dauer
	insge- samt	Veränd. gegen- über Vorj.- monat	insge- samt	Veränd. gegen- über Vorj.- monat		insge- samt	Veränd. gegen- über Vorj.- zeitr.	insge- samt	Veränd. gegen- über Vorj.- zeitr.	
	Anzahl	%	Anzahl	%	Tage	Anzahl	%	Anzahl	%	Tage
<b>Harz und Harzvorland</b>										
Betriebe zusammen	44 875	**	131 317	709,4	2,9	685 156	-10,3	2 034 029	-9,6	3,0
Deutschland	44 180	**	129 394	736,2	2,9	664 429	-10,3	1 974 698	-9,2	3,0
Ausland	695	242,4	1 923	156,4	2,8	20 727	-12,5	59 331	-19,9	2,9
Hotels, Gasthöfe, Pensionen	33 796	881,0	84 854	979,7	2,5	496 198	-7,8	1 238 350	-7,2	2,5
Deutschland	33 198	916,5	83 460	**	2,5	478 743	-8,0	1 193 387	-7,3	2,5
Ausland	598	234,1	1 394	168,6	2,3	17 455	-4,5	44 963	-4,1	2,6
Hotels (ohne Hotels garnis)	27 546	**	70 262	**	2,6	392 229	-8,0	980 597	-7,5	2,5
Deutschland	27 113	**	69 340	**	2,6	378 744	-8,1	948 674	-7,4	2,5
Ausland	433	273,3	922	271,8	2,1	13 485	-4,7	31 923	-10,5	2,4
Hotels garnis	3 536	464,9	7 835	350,0	2,2	52 495	0,7	123 065	0,1	2,3
Deutschland	3 441	466,0	7 639	346,7	2,2	50 461	1,0	117 844	0,6	2,3
Ausland	95	427,8	196	532,3	2,1	2 034	-7,5	5 221	-9,1	2,6
Gasthöfe	591	468,3	1 436	486,1	2,4	14 613	-3,5	34 269	-6,4	2,3
Deutschland	567	472,7	1 364	480,4	2,4	14 094	-4,4	33 005	-7,6	2,3
Ausland	24	380,0	72	620,0	3,0	519	29,8	1 264	40,1	2,4
Pensionen	2 123	279,8	5 321	191,9	2,5	36 861	-17,5	100 419	-12,1	2,7
Deutschland	2 077	300,2	5 117	221,2	2,5	35 444	-17,9	93 864	-14,4	2,6
Ausland	46	15,0	204	-11,3	4,4	1 417	-6,7	6 555	42,5	4,6





**Noch 7. Ankünfte, Übernachtungen und Aufenthaltsdauer der Gäste in Beherbergungsbetrieben (einschl.Camping)  
nach Reisegebieten, Betriebsarten und zusammengefassten Gästegruppen**

Land, Reisegebiet ----- Betriebsart ----- Ständiger Wohnsitz der Gäste Deutschland/Ausland	Dezember 2021					Januar bis Dezember 2021				
	Ankünfte		Übernachtungen		durch- schn. Aufent- halts- dauer	Ankünfte		Übernachtungen		durch- schn. Aufent- halts- dauer
	insge- samt	Veränd. gegen- über Vorj.- monat	insge- samt	Veränd. gegen- über Vorj.- monat		insge- samt	Veränd. gegen- über Vorj.- zeitr.	insge- samt	Veränd. gegen- über Vorj.- zeitr.	
	Anzahl	%	Anzahl	%	Tage	Anzahl	%	Anzahl	%	Tage
	<b>Halle, Saale, Unstrut</b>									
Betriebe zusammen	22 283	141,1	57 754	78,1	2,6	460 040	1,1	1 132 439	0,6	2,5
Deutschland	20 304	134,6	52 560	74,0	2,6	425 790	-0,3	1 052 292	-0,4	2,5
Ausland	1 979	236,6	5 194	132,7	2,6	34 250	22,1	80 147	14,6	2,3
Hotels, Gasthöfe, Pensionen	20 690	150,2	40 679	119,3	2,0	378 773	4,4	734 157	5,6	1,9
Deutschland	18 785	142,0	36 209	111,2	1,9	346 976	2,9	665 857	4,0	1,9
Ausland	1 905	277,2	4 470	217,9	2,3	31 797	24,7	68 300	24,5	2,1
Hotels (ohne Hotels garnis)	14 455	136,7	26 501	113,0	1,8	273 569	3,4	519 539	5,5	1,9
Deutschland	12 963	126,7	23 552	101,8	1,8	248 252	1,9	471 573	4,2	1,9
Ausland	1 492	282,6	2 949	282,5	2,0	25 317	21,1	47 966	19,9	1,9
Hotels garnis	4 504	247,8	9 384	185,6	2,1	68 416	16,3	125 032	7,2	1,8
Deutschland	4 161	245,3	8 535	193,0	2,1	63 547	14,3	113 403	4,5	1,8
Ausland	343	281,1	849	127,6	2,5	4 869	50,2	11 629	43,0	2,4
Gasthöfe	596	137,5	1 363	116,7	2,3	14 744	-4,4	33 903	8,7	2,3
Deutschland	582	132,8	1 296	106,4	2,2	14 412	-4,3	32 965	9,4	2,3
Ausland	14	**	67	**	4,8	332	-10,5	938	-9,6	2,8
Pensionen	1 135	84,6	3 431	56,1	3,0	22 044	-8,1	55 683	1,8	2,5
Deutschland	1 079	82,6	2 826	45,9	2,6	20 765	-9,7	47 916	-2,3	2,3
Ausland	56	133,3	605	131,8	10,8	1 279	30,9	7 767	37,1	6,1



**Noch 7. Ankünfte, Übernachtungen und Aufenthaltsdauer der Gäste in Beherbergungsbetrieben (einschl. Camping)  
nach Reisegebieten, Betriebsarten und zusammengefassten Gästegruppen**

Land, Reisegebiet ----- Betriebsart ----- Ständiger Wohnsitz der Gäste Deutschland/Ausland	Dezember 2021					Januar bis Dezember 2021				
	Ankünfte		Übernachtungen		durch- schn. Aufent- halts- dauer	Ankünfte		Übernachtungen		durch- schn. Aufent- halts- dauer
	insge- samt	Veränd. gegen- über Vorj.- monat	insge- samt	Veränd. gegen- über Vorj.- monat		insge- samt	Veränd. gegen- über Vorj.- zeitr.	insge- samt	Veränd. gegen- über Vorj.- zeitr.	
	Anzahl	%	Anzahl	%	Tage	Anzahl	%	Anzahl	%	Tage
<b>Anhalt-Wittenberg</b>										
Betriebe zusammen	14 125	132,7	40 650	89,4	2,9	309 879	-9,9	839 391	-5,7	2,7
Deutschland	13 247	134,5	38 483	91,4	2,9	291 815	-10,0	797 256	-5,6	2,7
Ausland	878	108,1	2 167	60,8	2,5	18 064	-7,1	42 135	-8,3	2,3
Hotels, Gasthöfe, Pensionen	12 360	127,4	24 841	125,1	2,0	230 517	-5,5	447 334	-3,6	1,9
Deutschland	11 519	128,6	23 181	128,5	2,0	215 042	-5,3	418 677	-2,8	1,9
Ausland	841	111,3	1 660	86,9	2,0	15 475	-8,1	28 657	-12,9	1,9
Hotels (ohne Hotels garnis)	9 872	147,2	18 953	170,6	1,9	178 805	-6,4	331 883	-5,6	1,9
Deutschland	9 195	147,2	17 716	173,1	1,9	166 947	-6,3	311 563	-5,2	1,9
Ausland	677	147,1	1 237	138,8	1,8	11 858	-7,8	20 320	-11,1	1,7
Hotels garnis	1 223	74,7	2 696	54,0	2,2	23 842	-3,3	49 964	3,6	2,1
Deutschland	1 098	81,2	2 439	62,0	2,2	20 989	-2,8	44 060	3,2	2,1
Ausland	125	33,0	257	4,9	2,1	2 853	-7,2	5 904	7,0	2,1
Gasthöfe	320	315,6	502	200,6	1,6	5 448	-12,4	10 374	-2,9	1,9
Deutschland	314	330,1	490	200,6	1,6	5 220	-13,8	9 966	-4,5	1,9
Ausland	6	50,0	12	200,0	2,0	228	43,4	408	62,5	1,8
Pensionen	945	42,1	2 690	27,4	2,8	22 422	2,4	55 113	3,1	2,5
Deutschland	912	42,7	2 536	27,4	2,8	21 886	3,5	53 088	7,9	2,4
Ausland	33	26,9	154	27,3	4,7	536	-27,7	2 025	-52,5	3,8



**Noch 7. Ankünfte, Übernachtungen und Aufenthaltsdauer der Gäste in Beherbergungsbetrieben (einschl. Camping)  
nach Reisegebieten, Betriebsarten und zusammengefassten Gästegruppen**

Land, Reisegebiet ----- Betriebsart ----- Ständiger Wohnsitz der Gäste Deutschland/Ausland	Dezember 2021					Januar bis Dezember 2021				
	Ankünfte		Übernachtungen		durch- schn. Aufent- halts- dauer	Ankünfte		Übernachtungen		durch- schn. Aufent- halts- dauer
	insge- samt	Veränd. gegen- über Vorj.- monat	insge- samt	Veränd. gegen- über Vorj.- monat		insge- samt	Veränd. gegen- über Vorj.- zeitr.	insge- samt	Veränd. gegen- über Vorj.- zeitr.	
	Anzahl	%	Anzahl	%	Tage	Anzahl	%	Anzahl	%	Tage
	<b>Magdeburg, Elbe-Börde-Heide</b>									
Betriebe zusammen	30 979	126,7	81 735	65,4	2,6	505 240	1,6	1 327 150	5,9	2,6
Deutschland	28 541	127,6	74 967	66,1	2,6	464 674	1,6	1 210 387	5,0	2,6
Ausland	2 438	115,9	6 768	57,2	2,8	40 566	1,6	116 763	16,7	2,9
Hotels, Gasthöfe, Pensionen	28 544	130,7	53 867	90,8	1,9	427 406	1,6	835 348	5,3	2,0
Deutschland	26 184	130,8	49 395	90,9	1,9	390 588	1,5	762 776	5,7	2,0
Ausland	2 360	129,6	4 472	89,0	1,9	36 818	1,9	72 572	1,4	2,0
Hotels (ohne Hotels garnis)	20 658	155,6	38 383	109,3	1,9	313 754	2,8	601 432	5,6	1,9
Deutschland	18 903	156,9	35 325	113,1	1,9	284 999	2,9	550 458	7,0	1,9
Ausland	1 755	142,1	3 058	73,4	1,7	28 755	1,7	50 974	-7,3	1,8
Hotels garnis	6 183	108,2	10 890	81,0	1,8	77 542	1,1	145 375	9,1	1,9
Deutschland	5 664	107,9	9 878	75,2	1,7	71 065	1,2	130 220	7,4	1,8
Ausland	519	111,0	1 012	165,6	1,9	6 477	-	15 155	26,1	2,3
Gasthöfe	537	57,5	1 207	34,4	2,2	11 912	12,9	25 881	15,4	2,2
Deutschland	513	55,9	1 174	37,0	2,3	11 341	11,7	24 391	13,0	2,2
Ausland	24	100,0	33	-19,5	1,4	571	43,8	1 490	76,3	2,6
Pensionen	1 166	19,0	3 387	13,6	2,9	24 198	-15,0	62 660	-8,0	2,6
Deutschland	1 104	18,1	3 018	7,7	2,7	23 183	-15,6	57 707	-10,4	2,5
Ausland	62	37,8	369	105,0	6,0	1 015	1,9	4 953	33,4	4,9

**Noch 7. Ankünfte, Übernachtungen und Aufenthaltsdauer der Gäste in Beherbergungsbetrieben (einschl. Camping)  
nach Reisegebieten, Betriebsarten und zusammengefassten Gästegruppen**

Land, Reisegebiet ----- Betriebsart ----- Ständiger Wohnsitz der Gäste Deutschland/Ausland	Dezember 2021					Januar bis Dezember 2021				
	Ankünfte		Übernachtungen		durch- schn. Aufent- halts- dauer	Ankünfte		Übernachtungen		durch- schn. Aufent- halts- dauer
	insge- samt	Veränd. gegen- über Vorj.- monat	insge- samt	Veränd. gegen- über Vorj.- monat		insge- samt	Veränd. gegen- über Vorj.- zeitr.	insge- samt	Veränd. gegen- über Vorj.- zeitr.	
	Anzahl	%	Anzahl	%	Tage	Anzahl	%	Anzahl	%	Tage
<b>Magdeburg, Elbe-Börde-Heide</b>										
Ferienunterkünfte u. ähnliche Beherbergungsstätten	770	104,8	4 827	52,0	6,3	21 622	6,3	103 678	29,8	4,8
Deutschland	694	152,4	2 587	109,1	3,7	19 759	6,6	65 090	13,9	3,3
Ausland	76	-24,8	2 240	15,5	29,5	1 863	3,4	38 588	69,9	20,7
Erholungs- und Ferienheime	.	.	.	.	.	.	.	.	.	.
Deutschland	.	.	.	.	.	.	.	.	.	.
Ausland	.	.	.	.	.	.	.	.	.	.
Ferienzentren	.	.	.	.	.	.	.	.	.	.
Deutschland	.	.	.	.	.	.	.	.	.	.
Ausland	.	.	.	.	.	.	.	.	.	.
Ferienhäuser, -wohnungen	174	-6,5	2 836	26,1	16,3	4 601	-8,5	48 499	43,9	10,5
Deutschland	114	5,6	684	41,3	6,0	3 169	-18,8	13 460	-13,6	4,2
Ausland	60	-23,1	2 152	21,9	35,9	1 432	27,2	35 039	93,5	24,5
Jugendherbergen, Hütten	376	150,7	1 124	79,0	3,0	10 318	8,5	26 374	23,3	2,6
Deutschland	376	187,0	1 124	145,4	3,0	10 068	9,1	25 024	25,3	2,5
Ausland	-	-100,0	-	-100,0	-	250	-11,0	1 350	-4,2	5,4
Campingplätze	532	**	1 467	592,0	2,8	40 228	1,6	111 545	2,9	2,8
Deutschland	530	**	1 411	565,6	2,7	38 412	1,8	106 226	3,2	2,8
Ausland	2	-	56	-	28,0	1 816	-2,4	5 319	-3,1	2,9
Sonstige tourismusrelevante Unterkünfte	1 133	28,5	21 574	21,2	19,0	15 984	-2,2	276 579	2,0	17,3
Deutschland	1 133	28,5	21 574	21,2	19,0	15 915	-1,9	276 295	2,0	17,4
Ausland	-	-	-	-	-	69	-46,5	284	5,6	4,1
Vorsorge- u. Reha-Kliniken	845	15,3	20 898	19,8	24,7	11 342	6,7	265 710	2,5	23,4
Deutschland	845	15,3	20 898	19,8	24,7	11 342	6,7	265 710	2,5	23,4
Ausland	-	-	-	-	-	-	-	-	-	-
Schulungsheime	288	93,3	676	89,4	2,3	4 642	-18,8	10 869	-8,7	2,3
Deutschland	288	93,3	676	89,4	2,3	4 573	-18,2	10 585	-9,0	2,3
Ausland	-	-	-	-	-	69	-46,5	284	5,6	4,1

**Noch 7. Ankünfte, Übernachtungen und Aufenthaltsdauer der Gäste in Beherbergungsbetrieben (einschl. Camping)  
nach Reisegebieten, Betriebsarten und zusammengefassten Gästegruppen**

Land, Reisegebiet ----- Betriebsart ----- Ständiger Wohnsitz der Gäste Deutschland/Ausland	Dezember 2021					Januar bis Dezember 2021				
	Ankünfte		Übernachtungen		durch- schn. Aufent- halts- dauer	Ankünfte		Übernachtungen		durch- schn. Aufent- halts- dauer
	insge- samt	Veränd. gegen- über Vorj.- monat	insge- samt	Veränd. gegen- über Vorj.- monat		insge- samt	Veränd. gegen- über Vorj.- zeitr.	insge- samt	Veränd. gegen- über Vorj.- zeitr.	
	Anzahl	%	Anzahl	%	Tage	Anzahl	%	Anzahl	%	Tage
<b>Altmark</b>										
Betriebe zusammen	6 586	118,6	22 328	82,7	3,4	165 032	-5,2	482 711	6,2	2,9
Deutschland	6 325	118,6	20 703	83,0	3,3	159 359	-5,6	454 034	5,5	2,8
Ausland	261	119,3	1 625	79,6	6,2	5 673	6,8	28 677	19,9	5,1
Hotels, Gasthöfe, Pensionen	5 425	99,6	11 548	75,4	2,1	111 292	-5,0	231 696	1,5	2,1
Deutschland	5 215	99,1	10 799	71,6	2,1	106 711	-5,7	216 664	1,0	2,0
Ausland	210	112,1	749	159,2	3,6	4 581	17,9	15 032	8,4	3,3
Hotels (ohne Hotels garnis)	3 457	86,8	6 781	67,3	2,0	73 910	-3,3	142 284	-0,1	1,9
Deutschland	3 370	87,7	6 564	68,7	1,9	71 551	-3,6	136 694	-0,9	1,9
Ausland	87	55,4	217	32,3	2,5	2 359	9,9	5 590	28,2	2,4
Hotels garnis	508	161,9	878	49,8	1,7	6 951	-5,5	13 844	-0,4	2,0
Deutschland	487	157,7	841	44,8	1,7	6 609	-5,0	12 863	-0,6	1,9
Ausland	21	320,0	37	640,0	1,8	342	-13,2	981	2,9	2,9
Gasthöfe	521	75,4	1 232	60,0	2,4	8 986	-19,6	17 805	-9,4	2,0
Deutschland	479	63,5	1 103	44,9	2,3	8 572	-21,4	16 989	-11,0	2,0
Ausland	42	950,0	129	**	3,1	414	54,5	816	40,9	2,0
Pensionen	939	149,7	2 657	126,7	2,8	21 445	-3,3	57 763	10,1	2,7
Deutschland	879	157,0	2 291	115,9	2,6	19 979	-5,3	50 118	12,7	2,5
Ausland	60	76,5	366	229,7	6,1	1 466	36,2	7 645	-4,2	5,2





**8. Ankünfte, Übernachtungen und Aufenthaltsdauer der Gäste in Beherbergungsbetrieben (einschl. Camping)  
nach Reisegebieten und Herkunftsländern**

Land Reisegebiet ----- Herkunftsland	Dezember 2021					Januar bis Dezember 2021				
	Ankünfte		Übernachtungen		durch- schn. Aufent- halts- dauer	Ankünfte		Übernachtungen		durch- schn. Aufent- halts- dauer
	insge- samt	Veränd. gegen- über Vorj.- monat	insge- samt	Veränd. gegen- über Vorj.- monat		insge- samt	Veränd. gegen- über Vorj.- zeitr.	insge- samt	Veränd. gegen- über Vorj.- zeitr.	
	Anzahl	%	Anzahl	%	Tage	Anzahl	%	Anzahl	%	Tage
	<b>Sachsen-Anhalt</b>									
<b>Insgesamt</b>	<b>118 848</b>	<b>230,1</b>	<b>333 784</b>	<b>153,3</b>	<b>2,8</b>	<b>2 125 347</b>	<b>-4,9</b>	<b>5 815 720</b>	<b>-2,6</b>	<b>2,7</b>
Deutschland	112 597	235,6	316 107	158,6	2,8	2 006 067	-5,3	5 488 667	-3,0	2,7
Ausland	6 251	154,0	17 677	85,3	2,8	119 280	2,4	327 053	4,2	2,7
Europa	5 675	144,6	16 516	79,4	2,9	111 401	3,1	309 989	5,5	2,8
Belgien	205	266,1	373	333,7	1,8	3 747	7,7	7 024	-5,6	1,9
Bulgarien	64	88,2	604	3,2	9,4	786	33,2	5 142	52,0	6,5
Dänemark	328	518,9	576	700,0	1,8	12 787	-3,1	23 500	-18,3	1,8
Estland	8	700,0	17	**	2,1	170	11,8	307	31,8	1,8
Finnland	19	35,7	70	37,3	3,7	626	-11,0	2 058	-3,0	3,3
Frankreich	166	31,7	334	50,5	2,0	3 236	13,9	6 897	33,3	2,1
Griechenland	26	225,0	76	81,0	2,9	239	-1,6	530	-13,0	2,2
Irland	18	**	35	**	1,9	544	27,1	1 531	79,9	2,8
Island	7	-	11	-	1,6	39	50,0	68	54,5	1,7
Italien	259	194,3	485	63,9	1,9	3 587	3,3	8 981	17,3	2,5
Kroatien	52	40,5	166	12,9	3,2	375	-44,0	1 812	-63,2	4,8
Lettland	23	-8,0	29	-44,2	1,3	344	-3,6	558	-55,4	1,6
Litauen	62	51,2	158	-42,1	2,5	1 009	6,3	3 855	-50,8	3,8
Luxemburg	16	77,8	38	245,5	2,4	591	18,4	1 258	57,8	2,1
Malta	-	-	-	-	-	35	52,2	91	152,8	2,6
Niederlande	880	323,1	1 813	334,8	2,1	20 243	-3,7	44 480	-12,8	2,2
Norwegen	36	414,3	55	587,5	1,5	1 320	70,1	1 925	51,5	1,5
Österreich	475	127,3	1 039	107,8	2,2	9 203	17,3	20 581	20,4	2,2
Polen	984	54,0	4 512	26,4	4,6	17 023	14,6	78 058	41,9	4,6
Portugal	35	483,3	130	319,4	3,7	917	166,6	9 663	547,7	10,5
Rumänien	106	55,9	718	127,2	6,8	1 753	14,5	11 075	31,6	6,3
Russische Föderation	39	-35,0	67	-30,2	1,7	647	-54,5	1 478	-39,7	2,3
Schweden	142	**	305	883,9	2,1	3 669	36,2	5 426	40,0	1,5
Schweiz	341	424,6	742	333,9	2,2	7 359	-6,4	13 985	-10,1	1,9
Slowakei	100	17,6	649	61,4	6,5	2 519	53,3	11 496	44,0	4,6
Slowenien	34	36,0	168	-35,4	4,9	790	21,0	6 728	55,6	8,5
Spanien	366	289,4	608	129,4	1,7	4 461	18,3	7 299	7,0	1,6
Tschechische Republik	330	132,4	980	75,6	3,0	3 884	16,1	10 343	3,6	2,7
Türkei	16	-5,9	23	-65,7	1,4	354	47,5	793	-22,6	2,2
Ukraine	109	251,6	571	**	5,2	905	-18,2	2 878	73,9	3,2
Ungarn	107	409,5	272	119,4	2,5	1 356	10,2	3 350	-48,5	2,5
Vereinigtes Königreich	209	95,3	339	-2,6	1,6	2 873	-50,1	6 916	-60,7	2,4
Zypern	14	-	25	-	1,8	41	51,9	94	141,0	2,3
Sonstige europäische Länder	99	167,6	528	220,0	5,3	3 969	-7,4	9 809	-8,7	2,5

**Noch 8. Ankünfte, Übernachtungen und Aufenthaltsdauer der Gäste in Beherbergungsbetrieben (einschl. Camping)  
nach Reisegebieten und Herkunftsländern**

Land Reisegebiet ----- Herkunftsland	Dezember 2021					Januar bis Dezember 2021				
	Ankünfte		Übernachtungen		durch- schn. Aufent- halts- dauer	Ankünfte		Übernachtungen		durch- schn. Aufent- halts- dauer
	insge- sammt	Veränd. gegen- über Vorj.- monat	insge- sammt	Veränd. gegen- über Vorj.- monat		insge- sammt	Veränd. gegen- über Vorj.- zeitr.	insge- sammt	Veränd. gegen- über Vorj.- zeitr.	
	Anzahl	%	Anzahl	%	Tage	Anzahl	%	Anzahl	%	Tage
	<b>Sachsen-Anhalt</b>									
Afrika	51	750,0	71	195,8	1,4	343	7,2	729	-39,7	2,1
Südafrika	2	-	4	-	2,0	34	-37,0	81	-40,9	2,4
Sonstige afrikanische Länder	49	716,7	67	179,2	1,4	309	16,2	648	-39,6	2,1
Asien	181	722,7	403	273,1	2,2	1 510	-19,3	4 097	-39,1	2,7
Arabische Golfstaaten	10	-	14	-	1,4	200	60,0	426	11,5	2,1
China (einschl. Hongkong)	10	-	13	**	1,3	157	-72,8	410	-84,1	2,6
Indien	11	-15,4	21	-65,0	1,9	108	-8,5	1 118	132,4	10,4
Israel	13	-	33	-	2,5	203	95,2	406	83,7	2,0
Japan	8	-	17	-46,9	2,1	98	-46,7	371	-48,8	3,8
Korea, Republik	9	-	30	-	3,3	209	25,9	349	51,7	1,7
Taiwan	1	-	1	-	1,0	15	-77,9	29	-92,6	1,9
Sonstige asiatische Länder	119	**	274	**	2,3	520	-1,5	988	-42,3	1,9
Amerika	171	643,5	363	548,2	2,1	2 534	8,9	5 353	14,7	2,1
Kanada	11	-	22	-	2,0	116	-28,4	219	-42,1	1,9
Vereinigte Staaten	115	475,0	243	492,7	2,1	1 855	6,3	3 806	12,5	2,1
Sonstige nordamerik. Länder	-	-	-	-	-	7	-56,3	13	-78,0	1,9
Mittelamerika/Karibik	9	-	12	-	1,3	157	-2,5	302	-1,0	1,9
Brasilien	16	433,3	27	80,0	1,7	81	-19,8	210	-11,0	2,6
Sonstige südamerik. Länder	20	-	59	-	3,0	318	123,9	803	163,3	2,5
Australien, Ozeanien	15	-	21	-	1,4	102	-48,0	213	-48,6	2,1
Australien	12	-	18	-	1,5	70	-57,6	150	-58,0	2,1
Neuseeland, Ozeanien	3	-	3	-	1,0	32	3,2	63	10,5	2,0
Ohne Angaben	158	75,6	303	107,5	1,9	3 390	-8,1	6 672	-4,7	2,0

**Noch 8. Ankünfte, Übernachtungen und Aufenthaltsdauer der Gäste in Beherbergungsbetrieben (einschl. Camping)  
nach Reisegebieten und Herkunftsländern**

Land Reisegebiet ----- Herkunftsland	Dezember 2021					Januar bis Dezember 2021				
	Ankünfte		Übernachtungen		durch- schn. Aufent- halts- dauer	Ankünfte		Übernachtungen		durch- schn. Aufent- halts- dauer
	insge- sammt	Veränd. gegen- über Vorj.- monat	insge- sammt	Veränd. gegen- über Vorj.- monat		insge- sammt	Veränd. gegen- über Vorj.- zeitr.	insge- sammt	Veränd. gegen- über Vorj.- zeitr.	
	Anzahl	%	Anzahl	%	Tage	Anzahl	%	Anzahl	%	Tage
<b>Harz und Harzvorland</b>										
Zusammen	44 875	**	131 317	709,4	2,9	685 156	-10,3	2 034 029	-9,6	3,0
Deutschland	44 180	**	129 394	736,2	2,9	664 429	-10,3	1 974 698	-9,2	3,0
Ausland	695	242,4	1 923	156,4	2,8	20 727	-12,5	59 331	-19,9	2,9
Europa	566	184,4	1 605	120,2	2,8	18 899	-13,5	55 361	-20,1	2,9
Belgien	30	-	60	-	2,0	798	0,9	1 948	-11,3	2,4
Bulgarien	2	-	10	-	5,0	36	50,0	277	246,3	7,7
Dänemark	58	**	149	**	2,6	4 562	-23,4	12 029	-32,9	2,6
Estland	2	-	2	-	1,0	17	240,0	25	257,1	1,5
Finnland	1	-75,0	2	-93,3	2,0	60	-25,0	105	-86,8	1,8
Frankreich	28	**	83	**	3,0	311	-5,2	695	1,2	2,2
Griechenland	1	-	1	-	1,0	12	33,3	25	66,7	2,1
Irland	1	-	3	-	3,0	43	30,3	63	-	1,5
Island	-	-	-	-	-	10	233,3	20	233,3	2,0
Italien	12	300,0	22	175,0	1,8	278	28,7	619	9,0	2,2
Kroatien	-	-	-	-	-	6	-77,8	17	-85,8	2,8
Lettland	1	-	1	-	1,0	28	-34,9	110	-59,7	3,9
Litauen	7	250,0	7	133,3	1,0	64	42,2	423	148,8	6,6
Luxemburg	-	-	-	-	-	83	40,7	183	51,2	2,2
Malta	-	-	-	-	-	4	33,3	40	185,7	10,0
Niederlande	162	478,6	460	618,8	2,8	5 581	-22,7	16 674	-29,8	3,0
Norwegen	6	-	13	-	2,2	166	67,7	360	59,3	2,2
Österreich	52	160,0	130	136,4	2,5	1 555	47,4	4 014	65,2	2,6
Polen	62	-6,1	340	23,6	5,5	1 188	-15,0	5 731	-21,5	4,8
Portugal	1	-	2	-	2,0	17	-10,5	44	10,0	2,6
Rumänien	9	28,6	11	10,0	1,2	68	-5,6	397	-0,5	5,8
Russische Föderation	-	-100,0	-	-100,0	-	59	-61,9	136	-50,7	2,3
Schweden	9	-	23	-	2,6	366	54,4	702	58,5	1,9
Schweiz	46	820,0	92	384,2	2,0	1 408	-10,3	3 235	-19,7	2,3
Slowakei	26	-36,6	63	-45,7	2,4	628	64,0	1 905	40,4	3,0
Slowenien	8	0,0	64	-48,8	8,0	187	211,7	2 245	435,8	12,0
Spanien	4	-	8	-	2,0	161	22,0	324	50,7	2,0
Tschechische Republik	9	350,0	11	120,0	1,2	426	0,7	1 000	5,5	2,3
Türkei	-	-100,0	-	-100,0	-	11	-47,6	29	-83,5	2,6
Ukraine	8	-	10	-	1,3	33	-29,8	49	-36,4	1,5
Ungarn	2	-	3	-	1,5	129	14,2	543	-20,6	4,2
Vereinigtes Königreich	10	-	20	**	2,0	251	-52,2	513	-58,9	2,0
Zypern	-	-	-	-	-	5	150,0	16	300,0	3,2
Sonstige europäische Länder	9	200,0	15	114,3	1,7	348	-49,5	865	-60,9	2,5

**Noch 8. Ankünfte, Übernachtungen und Aufenthaltsdauer der Gäste in Beherbergungsbetrieben (einschl. Camping)  
nach Reisegebieten und Herkunftsländern**

Land Reisegebiet ----- Herkunftsland	Dezember 2021					Januar bis Dezember 2021				
	Ankünfte		Übernachtungen		durch- schn. Aufent- halts- dauer	Ankünfte		Übernachtungen		durch- schn. Aufent- halts- dauer
	insge- samt	Veränd. gegen- über Vorj.- monat	insge- samt	Veränd. gegen- über Vorj.- monat		insge- samt	Veränd. gegen- über Vorj.- zeitr.	insge- samt	Veränd. gegen- über Vorj.- zeitr.	
	Anzahl	%	Anzahl	%	Tage	Anzahl	%	Anzahl	%	Tage
	<b>Harz und Harzvorland</b>									
Afrika	3	-	4	-	1,3	28	-48,1	71	-87,8	2,5
Südafrika	-	-	-	-	-	11	22,2	38	81,0	3,5
Sonstige afrikanische Länder	3	-	4	-	1,3	17	-62,2	33	-94,1	1,9
Asien	29	-	87	**	3,0	186	-37,6	381	-59,7	2,0
Arabische Golfstaaten	-	-	-	-	-	15	-40,0	45	-78,6	3,0
China (einschl. Hongkong)	5	-	7	-	1,4	33	-64,5	43	-76,5	1,3
Indien	-	-	-	-	-	5	-37,5	36	-42,9	7,2
Israel	-	-	-	-	-	23	64,3	42	44,8	1,8
Japan	-	-	-	-100,0	-	8	-81,4	11	-84,9	1,4
Korea, Republik	-	-	-	-	-	6	-60,0	8	-52,9	1,3
Taiwan	-	-	-	-	-	5	-44,4	12	-45,5	2,4
Sonstige asiatische Länder	24	-	80	-	3,3	91	-	184	-47,3	2,0
Amerika	37	825,0	99	395,0	2,7	671	60,1	1 454	64,9	2,2
Kanada	2	-	4	-	2,0	38	-9,5	74	-	1,9
Vereinigte Staaten	23	475,0	56	180,0	2,4	419	44,0	904	46,8	2,2
Sonstige nordamerik. Länder	-	-	-	-	-	7	-22,2	13	-68,3	1,9
Mittelamerika/Karibik	3	-	6	-	2,0	21	-25,0	48	-26,2	2,3
Brasilien	2	-	6	-	3,0	17	-45,2	27	-51,8	1,6
Sonstige südamerik. Länder	7	-	27	-	3,9	169	838,9	388	**	2,3
Australien, Ozeanien	1	-	1	-	1,0	19	-64,2	34	-67,3	1,8
Australien	-	-	-	-	-	8	-82,2	14	-84,1	1,8
Neuseeland, Ozeanien	1	-	1	-	1,0	11	37,5	20	25,0	1,8
Ohne Angaben	59	-	127	-	2,2	924	-10,6	2 030	-12,4	2,2

**Noch 8. Ankünfte, Übernachtungen und Aufenthaltsdauer der Gäste in Beherbergungsbetrieben (einschl. Camping)  
nach Reisegebieten und Herkunftsländern**

Land Reisegebiet ----- Herkunftsland	Dezember 2021					Januar bis Dezember 2021				
	Ankünfte		Übernachtungen		durch- schn. Aufent- halts- dauer	Ankünfte		Übernachtungen		durch- schn. Aufent- halts- dauer
	insge- samt	Veränd. gegen- über Vorj.- monat	insge- samt	Veränd. gegen- über Vorj.- monat		insge- samt	Veränd. gegen- über Vorj.- zeitr.	insge- samt	Veränd. gegen- über Vorj.- zeitr.	
	Anzahl	%	Anzahl	%	Tage	Anzahl	%	Anzahl	%	Tage
	<b>Halle, Saale, Unstrut</b>									
Zusammen	22 283	141,1	57 754	78,1	2,6	460 040	1,1	1 132 439	0,6	2,5
Deutschland	20 304	134,6	52 560	74,0	2,6	425 790	-0,3	1 052 292	-0,4	2,5
Ausland	1 979	236,6	5 194	132,7	2,6	34 250	22,1	80 147	14,6	2,3
Europa	1 765	220,9	4 839	126,4	2,7	31 677	25,1	74 939	18,5	2,4
Belgien	38	533,3	85	672,7	2,2	824	34,4	1 707	26,9	2,1
Bulgarien	11	37,5	29	-40,8	2,6	171	22,1	609	46,4	3,6
Dänemark	139	**	159	**	1,1	3 948	38,1	4 536	27,0	1,1
Estland	-	-100,0	-	-100,0	-	45	4,7	95	48,4	2,1
Finnland	8	33,3	47	261,5	5,9	193	19,9	646	122,8	3,3
Frankreich	60	445,5	117	277,4	2,0	955	53,3	2 494	104,9	2,6
Griechenland	11	83,3	28	-26,3	2,5	107	59,7	264	6,5	2,5
Irland	11	-	19	-	1,7	77	-73,8	259	-59,5	3,4
Island	-	-	-	-	-	3	-50,0	5	-64,3	1,7
Italien	53	10,4	93	-39,2	1,8	1 718	31,2	4 148	36,5	2,4
Kroatien	11	83,3	80	175,9	7,3	148	-23,3	841	-61,4	5,7
Lettland	8	300,0	10	400,0	1,3	78	100,0	96	57,4	1,2
Litauen	9	-40,0	11	-95,2	1,2	186	-12,7	777	-65,9	4,2
Luxemburg	2	-60,0	3	-50,0	1,5	200	90,5	388	139,5	1,9
Malta	-	-	-	-	-	2	-50,0	2	-60,0	1,0
Niederlande	217	456,4	339	494,7	1,6	3 746	24,0	6 946	21,1	1,9
Norwegen	21	425,0	30	650,0	1,4	387	53,0	514	66,3	1,3
Österreich	185	236,4	482	267,9	2,6	2 681	28,6	6 268	31,8	2,3
Polen	271	100,7	1 172	72,4	4,3	4 883	52,7	16 381	53,1	3,4
Portugal	23	475,0	30	3,4	1,3	146	13,2	630	31,3	4,3
Rumänien	24	-11,1	110	13,4	4,6	732	21,4	3 216	32,1	4,4
Russische Föderation	22	**	39	875,0	1,8	167	-60,0	278	-58,8	1,7
Schweden	48	-	131	-	2,7	1 440	71,2	1 955	98,7	1,4
Schweiz	97	234,5	197	143,2	2,0	1 980	-3,1	3 510	-8,8	1,8
Slowakei	38	72,7	358	155,7	9,4	1 079	78,3	5 162	57,9	4,8
Slowenien	14	100,0	27	285,7	1,9	214	26,6	832	-8,2	3,9
Spanien	37	**	131	**	3,5	578	48,2	1 261	-9,4	2,2
Tschechische Republik	212	381,8	592	220,0	2,8	1 351	97,8	3 413	88,7	2,5
Türkei	5	400,0	7	-65,0	1,4	142	129,0	257	3,2	1,8
Ukraine	40	**	71	**	1,8	271	52,2	924	259,5	3,4
Ungarn	18	157,1	117	800,0	6,5	468	17,0	1 246	-25,4	2,7
Vereinigtes Königreich	53	39,5	92	2,2	1,7	850	-32,5	1 406	-58,7	1,7
Zypern	14	-	25	-	1,8	20	25,0	46	84,0	2,3
Sonstige europäische Länder	65	712,5	208	**	3,2	1 887	-18,2	3 827	-20,5	2,0

**Noch 8. Ankünfte, Übernachtungen und Aufenthaltsdauer der Gäste in Beherbergungsbetrieben (einschl. Camping)  
nach Reisegebieten und Herkunftsländern**

Land Reisegebiet ----- Herkunftsland	Dezember 2021					Januar bis Dezember 2021				
	Ankünfte		Übernachtungen		durch- schn. Aufent- halts- dauer	Ankünfte		Übernachtungen		durch- schn. Aufent- halts- dauer
	insge- samt	Veränd. gegen- über Vorj.- monat	insge- samt	Veränd. gegen- über Vorj.- monat		insge- samt	Veränd. gegen- über Vorj.- zeitr.	insge- samt	Veränd. gegen- über Vorj.- zeitr.	
	Anzahl	%	Anzahl	%	Tage	Anzahl	%	Anzahl	%	Tage
	<b>Halle, Saale, Unstrut</b>									
Afrika	43	**	60	445,5	1,4	213	40,1	424	51,4	2,0
Südafrika	-	-	-	-	-	7	-53,3	15	-34,8	2,1
Sonstige afrikanische Länder	43	**	60	445,5	1,4	206	50,4	409	59,1	2,0
Asien	73	**	120	242,9	1,6	572	-11,9	1 193	-58,0	2,1
Arabische Golfstaaten	3	-	3	-	1,0	87	35,9	130	28,7	1,5
China (einschl. Hongkong)	1	-	2	100,0	2,0	71	-70,7	269	-81,8	3,8
Indien	8	-	9	-	1,1	28	-15,2	62	-22,5	2,2
Israel	8	-	28	-	3,5	70	141,4	120	155,3	1,7
Japan	4	-	8	-74,2	2,0	21	-47,5	153	-33,5	7,3
Korea, Republik	2	-	6	-	3,0	36	-29,4	49	-47,9	1,4
Taiwan	-	-	-	-	-	3	-88,0	9	-95,5	3,0
Sonstige asiatische Länder	47	**	64	**	1,4	256	55,2	401	-34,0	1,6
Amerika	50	316,7	94	276,0	1,9	751	8,4	1 648	29,9	2,2
Kanada	6	-	15	-	2,5	28	-31,7	52	-	1,9
Vereinigte Staaten	31	244,4	56	460,0	1,8	578	4,5	1 268	28,0	2,2
Sonstige nordamerik. Länder	-	-	-	-	-	-	-100,0	-	-100,0	-
Mittelamerika/Karibik	1	-	1	-	1,0	59	136,0	110	233,3	1,9
Brasilien	9	200,0	16	6,7	1,8	28	55,6	71	31,5	2,5
Sonstige südamerik. Länder	3	-	6	-	2,0	58	18,4	147	21,5	2,5
Australien, Ozeanien	8	-	9	-	1,1	33	-34,0	58	-60,0	1,8
Australien	6	-	7	-	1,2	26	-35,0	47	-63,6	1,8
Neuseeland, Ozeanien	2	-	2	-	1,0	7	-30,0	11	-31,3	1,6
Ohne Angaben	40	90,5	72	200,0	1,8	1 004	-15,3	1 885	-12,9	1,9

**Noch 8. Ankünfte, Übernachtungen und Aufenthaltsdauer der Gäste in Beherbergungsbetrieben (einschl. Camping)  
nach Reisegebieten und Herkunftsländern**

Land Reisegebiet ----- Herkunftsland	Dezember 2021					Januar bis Dezember 2021				
	Ankünfte		Übernachtungen		durch- schn. Aufent- halts- dauer	Ankünfte		Übernachtungen		durch- schn. Aufent- halts- dauer
	insge- samt	Veränd. gegen- über Vorj.- monat	insge- samt	Veränd. gegen- über Vorj.- monat		insge- samt	Veränd. gegen- über Vorj.- zeitr.	insge- samt	Veränd. gegen- über Vorj.- zeitr.	
	Anzahl	%	Anzahl	%	Tage	Anzahl	%	Anzahl	%	Tage
<b>Anhalt-Wittenberg</b>										
Zusammen	14 125	132,7	40 650	89,4	2,9	309 879	-9,9	839 391	-5,7	2,7
Deutschland	13 247	134,5	38 483	91,4	2,9	291 815	-10,0	797 256	-5,6	2,7
Ausland	878	108,1	2 167	60,8	2,5	18 064	-7,1	42 135	-8,3	2,3
Europa	801	102,3	2 035	56,7	2,5	16 832	-6,9	39 809	-8,1	2,4
Belgien	24	300,0	39	333,3	1,6	466	-11,6	804	-44,9	1,7
Bulgarien	35	**	35	**	1,0	258	196,6	587	149,8	2,3
Dänemark	37	825,0	79	887,5	2,1	1 340	-11,6	2 015	-18,3	1,5
Estland	-	-	-	-	-	22	10,0	40	-	1,8
Finnland	8	700,0	8	100,0	1,0	131	-46,7	164	-61,7	1,3
Frankreich	26	-	55	96,4	2,1	542	-2,3	868	-4,4	1,6
Griechenland	2	-	2	-	1,0	36	-48,6	53	-52,7	1,5
Irland	5	-	12	-	2,4	49	11,4	75	31,6	1,5
Island	-	-	-	-	-	5	66,7	5	66,7	1,0
Italien	108	**	123	515,0	1,1	687	-18,4	1 329	3,7	1,9
Kroatien	5	-37,5	10	-89,5	2,0	74	-69,4	329	-79,2	4,4
Lettland	4	-33,3	4	-33,3	1,0	28	-28,2	37	-50,0	1,3
Litauen	7	133,3	28	600,0	4,0	103	3,0	290	30,0	2,8
Luxemburg	7	-	25	-	3,6	83	7,8	154	29,4	1,9
Malta	-	-	-	-	-	-	-100,0	-	-100,0	-
Niederlande	64	178,3	246	412,5	3,8	2 697	3,1	5 797	3,3	2,1
Norwegen	4	-	5	-	1,3	188	89,9	246	43,9	1,3
Österreich	92	70,4	158	135,8	1,7	1 908	8,5	3 335	17,6	1,7
Polen	149	50,5	670	15,7	4,5	2 329	-16,8	8 785	-11,5	3,8
Portugal	1	-	1	-	1,0	54	35,0	244	300,0	4,5
Rumänien	18	63,6	83	6,4	4,6	343	7,9	3 046	11,7	8,9
Russische Föderation	9	-64,0	20	-23,1	2,2	255	-37,5	689	12,0	2,7
Schweden	10	400,0	11	-15,4	1,1	955	19,4	1 198	17,9	1,3
Schweiz	75	400,0	143	652,6	1,9	1 852	1,1	2 928	-4,1	1,6
Slowakei	-	-100,0	-	-100,0	-	214	17,6	807	-35,3	3,8
Slowenien	6	100,0	20	566,7	3,3	126	11,5	805	199,3	6,4
Spanien	23	155,6	88	319,0	3,8	427	52,0	881	42,8	2,1
Tschechische Republik	11	-68,6	75	-20,2	6,8	782	-10,7	2 146	-26,4	2,7
Türkei	1	-87,5	1	-93,8	1,0	35	-	59	-18,1	1,7
Ukraine	12	50,0	12	50,0	1,0	164	-48,9	282	-36,6	1,7
Ungarn	28	211,1	41	355,6	1,5	200	4,2	364	-20,5	1,8
Vereinigtes Königreich	28	55,6	39	-42,6	1,4	256	-42,5	1 021	-3,5	4,0
Zypern	-	-	-	-	-	6	500,0	6	500,0	1,0
Sonstige europäische Länder	2	-84,6	2	-97,3	1,0	217	-63,2	420	-66,2	1,9



**Noch 8. Ankünfte, Übernachtungen und Aufenthaltsdauer der Gäste in Beherbergungsbetrieben (einschl. Camping)  
nach Reisegebieten und Herkunftsländern**

Land Reisegebiet ----- Herkunftsland	Dezember 2021					Januar bis Dezember 2021				
	Ankünfte		Übernachtungen		durch- schn. Aufent- halts- dauer	Ankünfte		Übernachtungen		durch- schn. Aufent- halts- dauer
	insge- samt	Veränd. gegen- über Vorj.- monat	insge- samt	Veränd. gegen- über Vorj.- monat		insge- samt	Veränd. gegen- über Vorj.- zeitr.	insge- samt	Veränd. gegen- über Vorj.- zeitr.	
	Anzahl	%	Anzahl	%	Tage	Anzahl	%	Anzahl	%	Tage
	<b>Anhalt-Wittenberg</b>									
Afrika	4	-	6	-	1,5	16	-42,9	26	-63,4	1,6
Südafrika	2	-	4	-	2,0	7	-56,3	9	-82,7	1,3
Sonstige afrikanische Länder	2	-	2	-	1,0	9	-25,0	17	-10,5	1,9
Asien	30	**	52	766,7	1,7	290	16,0	575	-9,9	2,0
Arabische Golfstaaten	-	-	-	-	-	25	177,8	76	375,0	3,0
China (einschl. Hongkong)	2	-	2	-	1,0	12	-72,7	32	-75,6	2,7
Indien	3	200,0	12	100,0	4,0	23	53,3	149	1,4	6,5
Israel	-	-	-	-	-	11	-	30	-3,2	2,7
Japan	-	-	-	-	-	14	40,0	25	92,3	1,8
Korea, Republik	-	-	-	-	-	146	57,0	163	49,5	1,1
Taiwan	-	-	-	-	-	-	-100,0	-	-100,0	-
Sonstige asiatische Länder	25	-	38	-	1,5	59	-11,9	100	-47,1	1,7
Amerika	21	-	40	**	1,9	369	-18,9	659	-17,8	1,8
Kanada	-	-	-	-	-	19	-5,0	31	-20,5	1,6
Vereinigte Staaten	21	-	40	**	1,9	295	-19,0	462	-27,6	1,6
Sonstige nordamerik. Länder	-	-	-	-	-	-	-	-	-	-
Mittelamerika/Karibik	-	-	-	-	-	12	-61,3	17	-60,5	1,4
Brasilien	-	-	-	-	-	14	-6,7	28	-42,9	2,0
Sonstige südamerik. Länder	-	-	-	-	-	29	16,0	121	266,7	4,2
Australien, Ozeanien	-	-	-	-	-	9	-69,0	19	-57,8	2,1
Australien	-	-	-	-	-	5	-81,5	9	-78,0	1,8
Neuseeland, Ozeanien	-	-	-	-	-	4	100,0	10	150,0	2,5
Ohne Angaben	22	-12,0	34	-19,0	1,5	548	-9,0	1 047	-0,9	1,9

**Noch 8. Ankünfte, Übernachtungen und Aufenthaltsdauer der Gäste in Beherbergungsbetrieben (einschl. Camping)  
nach Reisegebieten und Herkunftsländern**

Land Reisegebiet ----- Herkunftsland	Dezember 2021					Januar bis Dezember 2021				
	Ankünfte		Übernachtungen		durch- schn. Aufent- halts- dauer	Ankünfte		Übernachtungen		durch- schn. Aufent- halts- dauer
	insge- samt	Veränd. gegen- über Vorj.- monat	insge- samt	Veränd. gegen- über Vorj.- monat		insge- samt	Veränd. gegen- über Vorj.- zeitr.	insge- samt	Veränd. gegen- über Vorj.- zeitr.	
	Anzahl	%	Anzahl	%	Tage	Anzahl	%	Anzahl	%	Tage
	<b>Magdeburg, Börde-Elbe-Heide</b>									
Zusammen	30 979	126,7	81 735	65,4	2,6	505 240	1,6	1 327 150	5,9	2,6
Deutschland	28 541	127,6	74 967	66,1	2,6	464 674	1,6	1 210 387	5,0	2,6
Ausland	2 438	115,9	6 768	57,2	2,8	40 566	1,6	116 763	16,7	2,9
Europa	2 298	116,0	6 435	55,1	2,8	38 759	2,0	112 037	17,8	2,9
Belgien	108	145,5	184	178,8	1,7	1 572	9,9	2 405	8,0	1,5
Bulgarien	13	-23,5	136	615,8	10,5	181	-27,0	562	-6,6	3,1
Dänemark	60	100,0	100	177,8	1,7	2 636	3,3	4 233	5,8	1,6
Estland	5	-	6	-	1,2	82	-	135	12,5	1,6
Finnland	2	-33,3	9	125,0	4,5	150	-15,3	305	-38,0	2,0
Frankreich	48	-36,8	75	-39,0	1,6	1 277	9,5	2 436	25,4	1,9
Griechenland	4	100,0	6	50,0	1,5	72	-23,4	143	-38,1	2,0
Irland	1	-	1	-50,0	1,0	370	625,5	1 128	**	3,0
Island	7	-	11	-	1,6	21	50,0	38	81,0	1,8
Italien	82	256,5	241	447,7	2,9	816	-19,3	1 962	-4,9	2,4
Kroatien	35	66,7	70	233,3	2,0	130	-32,6	493	-48,8	3,8
Lettland	10	42,9	14	16,7	1,4	200	44,9	281	43,4	1,4
Litauen	35	169,2	58	205,3	1,7	544	39,8	1 076	83,9	2,0
Luxemburg	7	75,0	8	60,0	1,1	218	-8,4	520	41,3	2,4
Malta	-	-	-	-	-	29	222,2	49	444,4	1,7
Niederlande	411	302,9	655	235,9	1,6	6 984	-0,7	11 672	-7,8	1,7
Norwegen	5	66,7	5	25,0	1,0	499	94,2	640	58,8	1,3
Österreich	142	89,3	257	8,0	1,8	2 734	1,8	5 855	-8,5	2,1
Polen	418	32,3	1 777	-9,1	4,3	7 264	9,2	36 973	56,8	5,1
Portugal	8	700,0	74	**	9,3	670	444,7	8 592	**	12,8
Rumänien	49	157,9	496	290,6	10,1	519	13,3	3 924	69,6	7,6
Russische Föderation	8	-70,4	8	-70,4	1,0	161	-61,7	359	-53,4	2,2
Schweden	71	**	136	**	1,9	734	9,6	1 186	2,0	1,6
Schweiz	116	673,3	295	514,6	2,5	1 742	-12,9	3 607	-7,7	2,1
Slowakei	28	40,0	127	-11,8	4,5	500	23,8	2 476	42,9	5,0
Slowenien	5	25,0	54	-55,0	10,8	225	-18,5	2 299	-7,3	10,2
Spanien	294	254,2	373	54,1	1,3	3 258	11,6	4 763	6,4	1,5
Tschechische Republik	78	27,9	180	-34,3	2,3	1 153	-4,9	2 470	-31,2	2,1
Türkei	10	66,7	15	-46,4	1,5	153	40,4	354	-28,8	2,3
Ukraine	49	145,0	478	**	9,8	435	-19,1	1 621	95,1	3,7
Ungarn	55	**	107	4,9	1,9	495	2,1	1 022	-68,4	2,1
Vereinigtes Königreich	111	122,0	176	-5,9	1,6	1 415	-57,5	3 746	-64,2	2,6
Zypern	-	-	-	-	-	9	125,0	25	400,0	2,8
Sonstige europäische Länder	23	76,9	303	345,6	13,2	1 511	132,1	4 687	143,2	3,1

**Noch 8. Ankünfte, Übernachtungen und Aufenthaltsdauer der Gäste in Beherbergungsbetrieben (einschl. Camping)  
nach Reisegebieten und Herkunftsländern**

Land Reisegebiet ----- Herkunftsland	Dezember 2021					Januar bis Dezember 2021				
	Ankünfte		Übernachtungen		durch- schn. Aufent- halts- dauer	Ankünfte		Übernachtungen		durch- schn. Aufent- halts- dauer
	insge- sammt	Veränd. gegen- über Vorj.- monat	insge- sammt	Veränd. gegen- über Vorj.- monat		insge- sammt	Veränd. gegen- über Vorj.- zeitr.	insge- sammt	Veränd. gegen- über Vorj.- zeitr.	
	Anzahl	%	Anzahl	%	Tage	Anzahl	%	Anzahl	%	Tage
	<b>Magdeburg, Elbe-Börde-Heide</b>									
Afrika	1	-75,0	1	-92,3	1,0	82	9,3	204	-14,3	2,5
Südafrika	-	-	-	-	-	9	-18,2	19	35,7	2,1
Sonstige afrikanische Länder	1	-75,0	1	-92,3	1,0	73	14,1	185	-17,4	2,5
Asien	49	172,2	144	118,2	2,9	402	-37,6	1 818	-18,8	4,5
Arabische Golfstaaten	7	-	11	-	1,6	72	166,7	174	216,4	2,4
China (einschl. Hongkong)	2	-	2	-	1,0	41	-78,8	66	-91,4	1,6
Indien	-	-100,0	-	-100,0	-	49	-19,7	863	356,6	17,6
Israel	5	-	5	-	1,0	60	30,4	117	14,7	2,0
Japan	4	-	9	-	2,3	51	-42,7	178	-56,2	3,5
Korea, Republik	7	-	24	-	3,4	21	200,0	129	**	6,1
Taiwan	1	-	1	-	1,0	4	-87,1	5	-96,8	1,3
Sonstige asiatische Länder	23	283,3	92	666,7	4,0	104	-45,3	286	-48,0	2,8
Amerika	61	771,4	128	**	2,1	663	-6,0	1 378	-15,2	2,1
Kanada	3	-	3	-	1,0	22	-53,2	45	-76,7	2,0
Vereinigte Staaten	40	471,4	91	810,0	2,3	518	0,4	1 062	-4,5	2,1
Sonstige nordamerik. Länder	-	-	-	-	-	-	-	-	-	-
Mittelamerika/Karibik	3	-	3	-	1,0	43	-32,8	50	-64,0	1,2
Brasilien	5	-	5	-	1,0	20	-41,2	79	6,8	4,0
Sonstige südamerik. Länder	10	-	26	-	2,6	60	36,4	142	32,7	2,4
Australien, Ozeanien	5	-	9	-	1,8	27	-49,1	86	-14,0	3,2
Australien	5	-	9	-	1,8	19	-56,8	66	-18,5	3,5
Neuseeland, Ozeanien	-	-	-	-	-	8	-11,1	20	5,3	2,5
Ohne Angaben	24	-33,3	51	-25,0	2,1	633	43,5	1 240	62,1	2,0

**Noch 8. Ankünfte, Übernachtungen und Aufenthaltsdauer der Gäste in Beherbergungsbetrieben (einschl. Camping)  
nach Reisegebieten und Herkunftsländern**

Land Reisegebiet ----- Herkunftsland	Dezember 2021					Januar bis Dezember 2021				
	Ankünfte		Übernachtungen		durch- schn. Aufent- halts- dauer	Ankünfte		Übernachtungen		durch- schn. Aufent- halts- dauer
	insge- samt	Veränd. gegen- über Vorj.- monat	insge- samt	Veränd. gegen- über Vorj.- monat		insge- samt	Veränd. gegen- über Vorj.- zeitr.	insge- samt	Veränd. gegen- über Vorj.- zeitr.	
	Anzahl	%	Anzahl	%	Tage	Anzahl	%	Anzahl	%	Tage
	<b>Altmark</b>									
Zusammen	6 586	118,6	22 328	82,7	3,4	165 032	-5,2	482 711	6,2	2,9
Deutschland	6 325	118,6	20 703	83,0	3,3	159 359	-5,6	454 034	5,5	2,8
Ausland	261	119,3	1 625	79,6	6,2	5 673	6,8	28 677	19,9	5,1
Europa	245	120,7	1 602	79,4	6,5	5 234	9,6	27 843	21,0	5,3
Belgien	5	-	5	-	1,0	87	-26,3	160	-24,2	1,8
Bulgarien	3	-62,5	394	-23,6	131,3	140	53,8	3 107	51,5	22,2
Dänemark	34	750,0	89	**	2,6	301	-4,1	687	-13,3	2,3
Estland	1	-	9	-	9,0	4	100,0	12	500,0	3,0
Finnland	-	-	4	-	-	92	135,9	838	622,4	9,1
Frankreich	4	-66,7	4	-89,7	1,0	151	-10,1	404	-3,8	2,7
Griechenland	8	-	39	-	4,9	12	300,0	45	**	3,8
Irland	-	-	-	-	-	5	-16,7	6	-45,5	1,2
Island	-	-	-	-	-	-	-	-	-	-
Italien	4	-42,9	6	-91,5	1,5	88	-6,4	923	30,9	10,5
Kroatien	1	-50,0	6	200,0	6,0	17	13,3	132	71,4	7,8
Lettland	-	-100,0	-	-100,0	-	10	-89,8	34	-94,7	3,4
Litauen	4	-50,0	54	217,6	13,5	112	-44,6	1 289	-71,8	11,5
Luxemburg	-	-	2	-	-	7	-65,0	13	-51,9	1,9
Malta	-	-	-	-	-	-	-100,0	-	-100,0	-
Niederlande	26	62,5	113	113,2	4,3	1 235	9,2	3 391	5,1	2,7
Norwegen	-	-	2	-	-	80	17,6	165	1,9	2,1
Österreich	4	-20,0	12	33,3	3,0	325	24,5	1 109	64,3	3,4
Polen	84	265,2	553	591,3	6,6	1 359	68,0	10 188	188,8	7,5
Portugal	2	100,0	23	**	11,5	30	-9,1	153	2,0	5,1
Rumänien	6	50,0	18	350,0	3,0	91	13,8	492	-8,9	5,4
Russische Föderation	-	-100,0	-	-100,0	-	5	-77,3	16	-86,3	3,2
Schweden	4	300,0	4	-66,7	1,0	174	20,0	385	43,1	2,2
Schweiz	7	600,0	15	275,0	2,1	377	-10,5	705	-1,3	1,9
Slowakei	8	-	101	-	12,6	98	42,0	1 146	207,2	11,7
Slowenien	1	-66,7	3	-40,0	3,0	38	8,6	547	117,9	14,4
Spanien	8	-	8	-	1,0	37	-24,5	70	-42,6	1,9
Tschechische Republik	20	-	122	-	6,1	172	13,2	1 314	82,2	7,6
Türkei	-	-100,0	-	-100,0	-	13	-	94	213,3	7,2
Ukraine	-	-	-	-	-	2	-91,3	2	-95,6	1,0
Ungarn	4	-	4	-	1,0	64	56,1	175	-61,6	2,7
Vereinigtes Königreich	7	600,0	12	500,0	1,7	101	-49,8	230	-84,0	2,3
Zypern	-	-	-	-	-	1	-75,0	1	-75,0	1,0
Sonstige europäische Länder	-	-	-	-	-	6	-87,5	10	-98,2	1,7

**Noch 8. Ankünfte, Übernachtungen und Aufenthaltsdauer der Gäste in Beherbergungsbetrieben (einschl. Camping)  
nach Reisegebieten und Herkunftsländern**

Land Reisegebiet ----- Herkunftsland	Dezember 2021					Januar bis Dezember 2021				
	Ankünfte		Übernachtungen		durch- schn. Aufent- halts- dauer	Ankünfte		Übernachtungen		durch- schn. Aufent- halts- dauer
	insge- samt	Veränd. gegen- über Vorj.- monat	insge- samt	Veränd. gegen- über Vorj.- monat		insge- samt	Veränd. gegen- über Vorj.- zeitr.	insge- samt	Veränd. gegen- über Vorj.- zeitr.	
	Anzahl	%	Anzahl	%	Tage	Anzahl	%	Anzahl	%	Tage
	<b>Altmark</b>									
Afrika	-	-	-	-	-	4	-63,6	4	-88,9	1,0
Südafrika	-	-	-	-	-	-	-100,0	-	-100,0	-
Sonstige afrikanische Länder	-	-	-	-	-	4	-50,0	4	-55,6	1,0
Asien	-	-	-	-	-	60	106,9	130	100,0	2,2
Arabische Golfstaaten	-	-	-	-	-	1	-	1	-	1,0
China (einschl. Hongkong)	-	-	-	-	-	-	-100,0	-	-100,0	-
Indien	-	-	-	-	-	3	200,0	8	300,0	2,7
Israel	-	-	-	-	-	39	875,0	97	708,3	2,5
Japan	-	-	-	-	-	4	100,0	4	33,3	1,0
Korea, Republik	-	-	-	-	-	-	-	-	-	-
Taiwan	-	-	-	-	-	3	50,0	3	-66,7	1,0
Sonstige asiatische Länder	-	-	-	-	-	10	-33,3	17	6,3	1,7
Amerika	2	-	2	-	1,0	80	45,5	214	143,2	2,7
Kanada	-	-	-	-	-	9	-25,0	17	-15,0	1,9
Vereinigte Staaten	-	-	-	-	-	45	114,3	110	323,1	2,4
Sonstige nordamerik. Länder	-	-	-	-	-	-	-	-	-	-
Mittelamerika/Karibik	2	-	2	-	1,0	22	69,2	77	208,0	3,5
Brasilien	-	-	-	-	-	2	-33,3	5	66,7	2,5
Sonstige südamerik. Länder	-	-	-	-	-	2	-66,7	5	-64,3	2,5
Australien, Ozeanien	1	-	2	-	2,0	14	27,3	16	-20,0	1,1
Australien	1	-	2	-	2,0	12	33,3	14	-22,2	1,2
Neuseeland, Ozeanien	-	-	-	-	-	2	-	2	-	1,0
Ohne Angaben	13	62,5	19	58,3	1,5	281	-34,5	470	-32,6	1,7

**9. Beherbergungsbetriebe (einschl. Camping), darunter Hotels (ohne Hotel garnis), Schlafgelegenheiten und Auslastung der Kapazitäten für ausgewählte Gemeinden und touristische Zielorte**

Gemeinde  Betriebe gesamt dar. Hotels (ohne Hotels garnis)	Dezember 2021						Jan. bis Dezember 2021	durch- schnitt- liche Aus- lastung	
	Betriebe			in den Betrieben angebotene Schlafgelegenheiten <sup>1</sup>			Anzahl		
	ins- gesamt	darunter geöffnete		ins- gesamt	Verände- rung ge- genüber dem Vor- jahres- monat	durch- schnitt- liche Aus- lastung			nachrichtlich
		zu- sammen	Verände- rung ge- genüber dem Vor- jahres- monat						maximales Angebot an Schlafge- legenheiten der letzten 13 Monate
Anzahl	%		Anzahl	%		Anzahl	%		
Annaburg, Stadt	2	-	-	-	-	-	-	-	
dar. Hotels (ohne Hotels garnis)	-	-	-	-	-	-	-	-	
Arendsee (Altmark), Stadt	16	14	16,7	1 177	46,9	17,9	1 977	30,6	
dar. Hotels (ohne Hotels garnis)	3	3	-	139	4,5	17,2	139	33,2	
Arnstein, Stadt	3	3	-	199	4,2	28,2	199	27,9	
dar. Hotels (ohne Hotels garnis)	1	1	-	-	-	-	-	-	
Aschersleben, Stadt	9	9	-	341	-2,8	19,8	351	24,5	
dar. Hotels (ohne Hotels garnis)	5	5	-	263	-3,0	17,9	271	23,8	
Bad Bibra, Stadt	4	2	-	-	-	-	-	-	
dar. Hotels (ohne Hotels garnis)	2	2	-	-	-	-	-	-	
Bad Dürrenberg, Solestadt	4	4	-	146	-	20,6	150	32,7	
dar. Hotels (ohne Hotels garnis)	3	3	-	-	-	-	-	-	
Bad Lauchstädt, Goethestadt	5	5	-	132	-2,9	11,9	138	19,9	
dar. Hotels (ohne Hotels garnis)	1	1	-	-	-	-	-	-	
Bad Schmiedeberg	12	8	-	1 441	5,5	27,3	1 607	36,8	
dar. Hotels (ohne Hotels garnis)	3	3	50,0	-	-	-	-	-	
Ballenstedt, Stadt	7	7	75,0	256	120,7	18,4	263	33,6	
dar. Hotels (ohne Hotels garnis)	2	2	100,0	-	-	-	-	-	
Barby, Stadt	7	3	-	224	-	69,1	365	71,1	
dar. Hotels (ohne Hotels garnis)	1	-	-	-	-	-	-	-	
Bernburg (Saale), Stadt	14	13	18,2	624	45,1	19,8	734	32,6	
dar. Hotels (ohne Hotels garnis)	5	5	25,0	-	-	-	-	-	
Bitterfeld-Wolfen, Stadt	11	11	10,0	1 039	44,3	12,5	1 213	23,8	
dar. Hotels (ohne Hotels garnis)	6	6	-	328	-22,5	16,6	502	19,6	
Blankenburg (Harz), Stadt	22	18	80,0	1 032	63,8	23,8	1 261	41,2	
dar. Hotels (ohne Hotels garnis)	9	9	125,0	525	130,3	14,0	527	40,1	
Burg, Stadt	6	4	-	176	1,1	22,0	376	33,4	
dar. Hotels (ohne Hotels garnis)	2	2	-	-	-	-	-	-	
Coswig (Anhalt), Stadt	7	4	-	210	-4,1	12,6	841	21,8	
dar. Hotels (ohne Hotels garnis)	2	2	-	-	-	-	-	-	
Dessau-Roßlau, Stadt	25	21	10,5	1 183	8,6	18,3	1 474	29,7	
dar. Hotels (ohne Hotels garnis)	6	5	-	518	1,6	21,7	638	35,0	
Eisleben, Lutherstadt	12	10	25,0	342	21,3	13,7	406	25,3	
dar. Hotels (ohne Hotels garnis)	7	6	20,0	239	26,5	14,7	271	25,8	
Falkenstein/Harz, Stadt	7	3	-	94	-8,7	5,5	364	14,6	
dar. Hotels (ohne Hotels garnis)	3	-	-	-	-	-	-	-	
Flechtingen	5	5	-	455	-	65,4	455	72,1	
dar. Hotels (ohne Hotels garnis)	-	-	-	-	-	-	-	-	
Freyburg (Unstrut), Stadt	12	7	16,7	381	36,1	10,3	477	30,1	
dar. Hotels (ohne Hotels garnis)	8	6	50,0	325	55,5	11,7	384	31,8	
Gardelegen, Hansestadt	12	10	25,0	356	13,4	15,9	573	15,5	
dar. Hotels (ohne Hotels garnis)	3	3	50,0	66	20,0	22,3	66	38,5	
Genthin, Stadt	9	9	-	339	-1,5	14,5	345	21,5	
dar. Hotels (ohne Hotels garnis)	3	3	-	-	-	-	-	-	

<sup>1</sup> Doppelbetten zählen als 2 Schlafgelegenheiten. Für Camping wird 1 Stellplatz in 4 Schlafgelegenheiten umgerechnet.

**Noch 9. Beherbergungsbetriebe (einschl. Camping), darunter Hotels (ohne Hotels garnis), Schlafgelegenheiten und Auslastung der Kapazitäten für ausgewählte Gemeinden und touristische Zielorte**

Gemeinde  Betriebe gesamt dar. Hotels (ohne Hotels garnis)	Dezember 2021						Jan. bis Dezember 2021	durch- schnitt- liche Aus- lastung	
	Betriebe			in den Betrieben angebotene Schlafgelegenheiten <sup>1</sup>			Anzahl		
	ins- gesamt	darunter geöffnete		ins- gesamt	Verände- rung ge- genüber dem Vor- jahres- monat	durch- schnitt- liche Aus- lastung			nachrichtlich
		zu- sammen	Verände- rung ge- genüber dem Vor- jahres- monat						maximales Angebot an Schlafge- legenheiten der letzten 13 Monate
Anzahl	%		Anzahl	%		Anzahl	%		
Gräfenhainichen, Stadt	5	3	-	91	-	15,0	469	7,5	
dar. Hotels (ohne Hotels garnis)	1	1	-	.	.	.	.	.	
Halberstadt, Stadt	17	16	6,7	1 003	2,8	13,1	1 067	18,9	
dar. Hotels (ohne Hotels garnis)	9	8	-	503	-0,6	12,1	555	19,6	
Haldensleben, Stadt	8	7	16,7	273	71,7	8,6	475	15,7	
dar. Hotels (ohne Hotels garnis)	3	3	50,0	56	27,3	10,4	56	25,0	
Halle (Saale), Stadt	40	38	2,7	3 096	12,0	19,7	3 254	24,8	
dar. Hotels (ohne Hotels garnis)	15	15	-	1 604	1,5	17,7	1 614	23,7	
Harzgerode, Stadt	14	11	83,3	2 213	34,1	9,8	2 521	12,3	
dar. Hotels (ohne Hotels garnis)	5	5	66,7	652	19,2	30,9	656	27,6	
Havelberg, Hansestadt	8	5	25,0	190	8,0	9,2	686	19,4	
dar. Hotels (ohne Hotels garnis)	2	2	-	.	.	.	.	.	
Hettstedt, Stadt	3	3	-	73	19,7	28,2	75	35,0	
dar. Hotels (ohne Hotels garnis)	1	1	-	.	.	.	.	.	
Hohenmölsen, Stadt	5	5	-	542	-	0,6	542	7,9	
dar. Hotels (ohne Hotels garnis)	1	1	-	.	.	.	.	.	
Ilseburg (Harz), Stadt	20	18	80,0	1 284	132,6	15,4	1 399	22,3	
dar. Hotels (ohne Hotels garnis)	8	8	100,0	595	114,8	21,1	595	37,5	
Jessen (Elster), Stadt	4	4	-	112	5,7	9,5	115	21,8	
dar. Hotels (ohne Hotels garnis)	2	2	-	.	.	.	.	.	
Kalbe (Milde), Stadt	7	7	40,0	465	34,4	23,9	472	39,3	
dar. Hotels (ohne Hotels garnis)	3	3	50,0	.	.	.	.	.	
Kamern	4	1	-	.	.	.	.	.	
dar. Hotels (ohne Hotels garnis)	-	-	-	-	-	-	-	-	
Kelbra (Kyffhäuser), Stadt	8	6	20,0	932	16,5	2,1	1 027	13,5	
dar. Hotels (ohne Hotels garnis)	3	1	-	.	.	.	.	.	
Kemberg, Stadt	10	7	75,0	477	-17,5	8,3	1 199	21,8	
dar. Hotels (ohne Hotels garnis)	2	2	100,0	.	.	.	.	.	
Klötze, Stadt	6	5	-	106	-1,9	14,0	228	30,5	
dar. Hotels (ohne Hotels garnis)	3	3	-	58	-3,3	5,0	60	8,7	
Köthen (Anhalt), Stadt	6	6	-	222	0,9	19,9	232	19,3	
dar. Hotels (ohne Hotels garnis)	2	2	-	.	.	.	.	.	
Magdeburg, Landeshauptstadt	51	49	6,5	5 295	5,2	20,7	6 135	24,4	
dar. Hotels (ohne Hotels garnis)	19	19	11,8	3 389	6,2	19,7	3 391	23,6	
Merseburg, Stadt	9	9	-	835	-0,7	16,5	842	30,7	
dar. Hotels (ohne Hotels garnis)	8	8	-	.	.	.	.	.	
Naumburg (Saale), Stadt	50	39	39,3	3 046	75,9	18,2	3 973	33,9	
dar. Hotels (ohne Hotels garnis)	16	12	50,0	542	37,6	11,5	848	27,5	
Nebra (Unstrut), Stadt	3	3	50,0	299	62,5	10,0	316	32,7	
dar. Hotels (ohne Hotels garnis)	2	2	100,0	.	.	.	.	.	
Oberharz am Brocken, Stadt	45	40	48,1	3 091	47,3	11,3	3 711	17,4	
dar. Hotels (ohne Hotels garnis)	14	12	50,0	670	71,4	20,6	797	25,3	
Oranienbaum-Wörlitz, Stadt	12	8	60,0	443	80,1	26,2	568	34,7	
dar. Hotels (ohne Hotels garnis)	6	3	50,0	304	104,0	35,0	394	39,4	

<sup>1</sup> Doppelbetten zählen als 2 Schlafgelegenheiten. Für Camping wird 1 Stellplatz in 4 Schlafgelegenheiten umgerechnet.

**Noch 9. Beherbergungsbetriebe (einschl. Camping), darunter Hotels (ohne Hotels garnis), Schlafgelegenheiten und Auslastung der Kapazitäten für ausgewählte Gemeinden und touristische Zielorte**

Gemeinde  Betriebe gesamt dar. Hotels (ohne Hotels garnis)	Dezember 2021							Jan. bis Dezember 2021
	Betriebe			in den Betrieben angebotene Schlafgelegenheiten <sup>1</sup>				durch- schnitt- liche Aus- lastung
	ins- gesamt	darunter geöffnete		ins- gesamt	Verände- rung ge- genüber dem Vor- jahres- monat	durch- schnitt- liche Aus- lastung	nachrichtlich	
		zu- sammen	Verände- rung ge- genüber dem Vor- jahres- monat				maximales Angebot an Schlafge- legenheiten der letzten 13 Monate	
Anzahl		%	Anzahl	%		Anzahl	%	
Oschersleben (Bode), Stadt	6	6	20,0	365	17,7	4,4	366	21,4
dar. Hotels (ohne Hotels garnis)	2	2	-	.	.	.	.	.
Osterburg (Altmark), Hansestadt	3	2	100,0	.	.	.	.	.
dar. Hotels (ohne Hotels garnis)	2	1	-	.	.	.	.	.
Osterwieck, Stadt	4	4	-	84	-	10,2	84	14,8
dar. Hotels (ohne Hotels garnis)	3	3	-	.	.	.	.	.
Quedlinburg, Welterbestadt	63	60	57,9	3 125	75,2	23,7	3 206	33,5
dar. Hotels (ohne Hotels garnis)	16	15	87,5	1 113	70,2	30,7	1 157	39,3
Querfurt, Stadt	6	5	25,0	115	29,2	9,0	165	14,4
dar. Hotels (ohne Hotels garnis)	4	4	-	.	.	.	.	.
Salzwedel, Hansestadt	5	5	-	189	-1,0	12,0	191	18,9
dar. Hotels (ohne Hotels garnis)	3	3	-	.	.	.	.	.
Sangerhausen, Stadt	12	9	12,5	293	-	19,7	366	24,6
dar. Hotels (ohne Hotels garnis)	1	1	-	.	.	.	.	.
Schollene	3	2	100,0	.	.	.	.	.
dar. Hotels (ohne Hotels garnis)	-	-	-	-	-	-	-	-
Schönebeck (Elbe), Stadt	16	16	14,3	1 295	3,1	23,9	1 332	32,1
dar. Hotels (ohne Hotels garnis)	4	4	33,3	187	-3,6	15,3	210	22,2
Seegebiet Mansfelder Land	5	4	-20,0	394	-3,4	1,9	408	16,6
dar. Hotels (ohne Hotels garnis)	3	2	-33,3	.	.	.	.	.
Staßfurt, Stadt	5	5	-	139	-	21,0	139	34,1
dar. Hotels (ohne Hotels garnis)	2	2	-	.	.	.	.	.
Stendal, Hansestadt	7	7	-	286	-2,1	24,2	305	35,0
dar. Hotels (ohne Hotels garnis)	4	4	-	171	-3,4	27,1	190	38,8
Südharz	14	14	100,0	735	164,4	25,9	864	32,9
dar. Hotels (ohne Hotels garnis)	8	8	300,0	537	392,7	34,1	562	46,6
Tangermünde, Stadt	14	13	-	830	-1,1	15,2	874	28,5
dar. Hotels (ohne Hotels garnis)	5	5	-	470	-1,5	14,5	477	28,3
Thale, Stadt	47	39	85,7	2 276	89,7	21,7	3 008	32,9
dar. Hotels (ohne Hotels garnis)	19	17	240,0	986	332,5	20,8	1 136	41,3
Wanzleben-Börde, Stadt	3	3	200,0	87	35,9	14,4	87	24,4
dar. Hotels (ohne Hotels garnis)	2	2	100,0	.	.	.	.	.
Weißenfels, Stadt	9	9	-	299	3,1	23,0	299	31,3
dar. Hotels (ohne Hotels garnis)	4	4	-	172	5,5	19,3	172	32,9
Wernigerode, Stadt	101	91	31,9	5 939	111,4	24,4	6 362	35,4
dar. Hotels (ohne Hotels garnis)	36	33	50,0	2 907	110,2	28,1	2 972	40,8
Wittenberg, Lutherstadt	25	24	14,3	1 728	42,0	10,5	1 776	19,7
dar. Hotels (ohne Hotels garnis)	11	11	10,0	925	7,4	16,2	925	26,3
Wolmirstedt, Stadt	4	3	-25,0	128	-31,9	17,8	188	23,6
dar. Hotels (ohne Hotels garnis)	2	2	-	.	.	.	.	.
Zahna-Elster, Stadt	3	3	50,0	.	.	.	.	.
dar. Hotels (ohne Hotels garnis)	-	-	-	-	-	-	-	-
Zeitz, Stadt	8	6	20,0	157	16,3	20,0	230	29,2
dar. Hotels (ohne Hotels garnis)	3	1	-	.	.	.	.	.
Zerbst/Anhalt, Stadt	15	12	-	327	6,2	4,4	420	14,7
dar. Hotels (ohne Hotels garnis)	3	2	-33,3	.	.	.	.	.

<sup>1</sup> Doppelbetten zählen als 2 Schlafgelegenheiten. Für Camping wird 1 Stellplatz in 4 Schlafgelegenheiten umgerechnet.





**Noch 10. Ankünfte, Übernachtungen und Aufenthaltsdauer der Gäste in Beherbergungsbetrieben (einschl. Camping),  
darunter Hotels (ohne Hotels garnis) für ausgewählte Gemeinden und touristische Zielorte**

Gemeinde  Betriebe gesamt dar. Hotels (ohne Hotels garnis)	Dezember 2021					Januar bis Dezember 2021				
	Ankünfte		Übernachtungen		durch- schn. Aufent- halts- dauer	Ankünfte		Übernachtungen		durch- schn. Aufent- halts- dauer
	insge- samt	Veränd. gegen- über Vorj.- monat	insge- samt	Veränd. gegen- über Vorj.- monat		insge- samt	Veränd. gegen- über Vorj.- zeitr.	insge- samt	Veränd. gegen- über Vorj.- zeitr.	
	Anzahl	%	Anzahl	%	Tage	Anzahl	%	Anzahl	%	Tage
Gräfenhainichen, Stadt	71	22,4	422	69,5	5,9	3 329	-42,0	6 847	-58,6	2,1
dar. Hotels (o. Hotels garnis)	.	.	.	.	.	.	.	.	.	.
Halberstadt, Stadt	2 022	232,0	4 080	223,6	2,0	33 785	5,7	70 030	2,2	2,1
dar. Hotels (o. Hotels garnis)	1 024	169,5	1 889	224,0	1,8	19 586	3,2	36 920	7,4	1,9
Haldensleben, Stadt	247	22,9	727	26,0	2,9	8 054	1,2	18 267	3,2	2,3
dar. Hotels (o. Hotels garnis)	78	8,3	181	-2,2	2,3	1 834	3,6	4 105	10,7	2,2
Halle (Saale), Stadt	9 473	128,8	18 219	117,6	1,9	150 703	8,3	266 625	7,3	1,8
dar. Hotels (o. Hotels garnis)	5 111	91,2	8 191	109,5	1,6	86 104	5,6	135 231	8,9	1,6
Harzgerode, Stadt	1 735	**	6 712	**	3,9	27 732	-24,5	93 945	-26,2	3,4
dar. Hotels (o. Hotels garnis)	1 569	**	6 255	**	4,0	16 687	-27,1	56 844	-29,8	3,4
Havelberg, Hansestadt	234	125,0	517	56,7	2,2	12 281	-34,2	26 339	-35,8	2,1
dar. Hotels (o. Hotels garnis)	.	.	.	.	.	.	.	.	.	.
Hettstedt, Stadt	284	47,2	639	55,9	2,3	4 612	5,6	8 440	8,9	1,8
dar. Hotels (o. Hotels garnis)	.	.	.	.	.	.	.	.	.	.
Hohenmölsen, Stadt	33	-56,0	106	-42,1	3,2	6 683	-15,1	15 542	-25,1	2,3
dar. Hotels (o. Hotels garnis)	.	.	.	.	.	.	.	.	.	.
Ilseburg (Harz), Stadt	2 276	856,3	5 994	773,8	2,6	37 720	-2,3	98 048	-6,4	2,6
dar. Hotels (o. Hotels garnis)	1 704	951,9	3 724	**	2,2	29 880	2,0	66 607	3,0	2,2
Jessen (Elster), Stadt	145	17,9	331	0,9	2,3	4 189	-1,6	8 719	-7,3	2,1
dar. Hotels (o. Hotels garnis)	.	.	.	.	.	.	.	.	.	.
Kalbe (Milde), Stadt	273	33,2	3 444	4,8	12,6	6 701	2,3	59 102	-6,6	8,8
dar. Hotels (o. Hotels garnis)	.	.	.	.	.	.	.	.	.	.
Kamern	.	.	.	.	.	.	.	.	.	.
dar. Hotels (o. Hotels garnis)	.	.	.	.	.	.	.	.	.	.
Kelbra (Kyffhäuser), Stadt	216	191,9	592	89,1	2,7	17 752	-27,0	43 385	-19,0	2,4
dar. Hotels (o. Hotels garnis)	.	.	.	.	.	.	.	.	.	.
Kemberg, Stadt	591	579,3	1 224	423,1	2,1	18 684	-9,1	58 358	-11,4	3,1
dar. Hotels (o. Hotels garnis)	.	.	.	.	.	.	.	.	.	.
Klötze, Stadt	157	14,6	460	-8,5	2,9	2 735	-12,5	11 916	33,4	4,4
dar. Hotels (o. Hotels garnis)	56	14,3	90	16,9	1,6	1 064	24,6	1 866	29,5	1,8
Köthen (Anhalt), Stadt	521	127,5	1 372	228,2	2,6	8 210	6,9	15 340	12,3	1,9
dar. Hotels (o. Hotels garnis)	.	.	.	.	.	.	.	.	.	.
Magdeburg, Landeshauptstadt	17 272	178,8	32 838	124,9	1,9	231 347	0,7	458 540	6,6	2,0
dar. Hotels (o. Hotels garnis)	10 945	189,6	20 207	146,4	1,8	143 172	-2,9	266 083	-2,4	1,9
Merseburg, Stadt	1 698	126,7	4 276	113,5	2,5	30 491	12,6	81 514	26,3	2,7
dar. Hotels (o. Hotels garnis)	.	.	.	.	.	.	.	.	.	.
Naumburg (Saale), Stadt	2 265	164,9	16 752	37,5	7,4	79 778	-13,5	349 869	-6,8	4,4
dar. Hotels (o. Hotels garnis)	804	200,0	1 718	113,7	2,1	25 164	-15,3	50 268	-12,3	2,0
Nebra (Unstrut), Stadt	416	571,0	793	450,7	1,9	12 880	6,4	28 558	14,1	2,2
dar. Hotels (o. Hotels garnis)	.	.	.	.	.	.	.	.	.	.
Oberharz am Brocken, Stadt	3 660	**	10 805	**	3,0	58 162	-12,8	184 163	-11,5	3,2
dar. Hotels (o. Hotels garnis)	1 616	**	4 288	**	2,7	18 008	-15,9	53 943	-12,3	3,0
Oranienbaum-Wörlitz, Stadt	1 858	**	3 592	**	1,9	31 609	-0,1	60 463	-3,3	1,9
dar. Hotels (o. Hotels garnis)	1 754	**	3 303	**	1,9	25 790	-2,5	48 747	-4,5	1,9



**11. Beherbergungsbetriebe (einschl. Camping), Schlafgelegenheiten und Auslastung der Kapazitäten nach Gemeindegruppen**

Land Gemeindegruppe	Dezember 2021							Januar bis Dezember 2021	
	Betriebe			in den Betrieben angebotene Schlafgelegenheiten <sup>1</sup>				durchschnittliche Auslastung	
	insgesamt	darunter geöffnete		insgesamt	Veränd. gegenüber Vorjahresmonat	durchschnittliche Auslastung	nachrichtl.		
		zusammen	Veränd. gegenüber Vorjahresmonat				maxim. Angebot Schlafgelegenheiten d. letzten 13 Monate		
Anzahl	%	Anzahl	%	Anzahl	%				
<b>Sachsen-Anhalt insgesamt</b>	<b>1 145</b>	<b>984</b>	<b>22,2</b>	<b>64 980</b>	<b>31,6</b>	<b>16,9</b>	<b>80 827</b>	<b>25,2</b>	
Heilbäder	44	39	34,5	3 128	-	32,8	3 826	46,8	
Luftkurorte	103	92	58,6	7 197	93,3	21,2	8 492	31,0	
Erholungsorte	322	267	42,8	17 460	66,7	17,8	21 252	27,1	
Sonstige Gemeinden	676	586	10,4	37 195	16,1	14,3	47 257	21,4	

**12. Ankünfte, Übernachtungen und Aufenthaltsdauer der Gäste in Beherbergungsbetrieben (einschl. Camping) nach Gemeindegruppen**

Land Gemeindegruppe	Dezember 2021					Januar bis Dezember 2021				
	Ankünfte		Übernachtungen		durchschn. Aufenthaltsdauer	Ankünfte		Übernachtungen		durchschn. Aufenthaltsdauer
	insgesamt	Veränd. gegenüber Vorj.-monat	insgesamt	Veränd. gegenüber Vorj.-monat		insgesamt	Veränd. gegenüber Vorj.-zeitraum	insgesamt	Veränd. gegenüber Vorj.-zeitraum	
					Anzahl					
<b>Sachsen-Anhalt insgesamt</b>	<b>118 848</b>	<b>230,1</b>	<b>333 784</b>	<b>153,3</b>	<b>2,8</b>	<b>2 125 347</b>	<b>-4,9</b>	<b>5 815 720</b>	<b>-2,6</b>	<b>2,7</b>
Heilbäder	2 831	73,1	31 065	-7,4	11,0	63 216	-7,6	597 445	-4,1	9,5
Luftkurorte	11 578	**	45 444	504,1	3,9	182 887	-5,0	705 692	1,5	3,9
Erholungsorte	33 231	**	94 981	708,6	2,9	541 361	-12,6	1 564 168	-12,5	2,9
Sonstige Gemeinden	71 208	131,1	162 294	105,6	2,3	1 337 883	-1,2	2 948 415	2,8	2,2

<sup>1</sup> Doppelbetten zählen als 2 Schlafgelegenheiten. Für Camping wird 1 Stellplatz in 4 Schlafgelegenheiten umgerechnet.

**13. Campingplätze mit Urlaubscamping und deren Stellplatzkapazitäten im Monat Dezember 2021 nach Reisegebieten, kreisfreien Städten und Landkreisen**

Land  Reisegebiet  Kreisfreie Stadt/Landkreis	Campingplätze			Von den geöffneten Campingplätzen angebotene Stellplätze		
	ins- gesamt	darunter geöffnet <sup>1</sup>		ins- gesamt	Verände- rung ge- genüber dem Vor- jahres- monat	nachrichtlich
		zusammen	Verände- rung ge- genüber dem Vor- jahres- monat			maximales Angebot an Stellplätzen der letzten 13 Monate
	Anzahl		%	Anzahl	%	Anzahl
<b>Sachsen-Anhalt insgesamt</b>	<b>80</b>	<b>37</b>	<b>48,0</b>	<b>2 899</b>	<b>47,2</b>	<b>5 378</b>
	<b>Reisegebiete</b>					
Harz und Harzvorland	15	10	100,0	945	45,4	1 229
Halle, Saale, Unstrut	15	7	16,7	482	77,2	777
Anhalt-Wittenberg	13	7	40,0	564	28,2	1 014
Magdeburg, Elbe-Börde-Heide	22	10	42,9	793	51,6	1 594
Altmark	15	3	50,0	115	35,3	764
	<b>Kreisfreie Städte/Landkreise</b>					
Dessau-Roßlau, Stadt	1	-	-	.	.	.
Halle (Saale), Stadt	1	-	-	.	.	.
Magdeburg, Stadt	3	2	-	.	.	.
Altmarkkreis Salzwedel	7	2	-	.	.	.
Anhalt-Bitterfeld	4	4	33,3	344	56,4	344
Börde	6	2	100,0	.	.	.
Burgenlandkreis	8	3	-	.	.	.
Harz	13	8	166,7	.	.	.
Jerichower Land	6	2	100,0	.	.	.
Mansfeld-Südharz	2	2	-	.	.	.
Saalekreis	6	4	33,3	167	21,9	217
Salzlandkreis	7	4	33,3	195	18,2	375
Stendal	8	1	-50,0	.	.	.
Wittenberg	8	3	50,0	.	.	.

<sup>1</sup> Im Berichtsmonat ganz oder teilweise geöffnet.

**Monatserhebung im Tourismus**

- Camping -

**CAM**

Rücksendung bitte bis  
zum 10. KT des Folgemonats

Statistisches Landesamt Sachsen-Anhalt  
Dezernat 35  
Merseburger Str. 2  
06110 Halle (Saale)

Statistisches Landesamt Sachsen-Anhalt Postfach 20 11 56 06012 Halle (Saale)

Ansprechpartner/-in für Rückfragen  
(freiwillige Angabe)

Name:

Telefon oder E-Mail:

Sie erreichen uns über

Telefon: (0345) 2318-0

Herr Luge -437

Frau Rauch -438

E-Mail:

tourismus@stala.mi.sachsen-anhalt.de

Vielen Dank für Ihre Mitarbeit.

Bitte beachten Sie bei der Beantwortung der Fragen die Erläuterungen zu **1** bis **14** in der separaten Unterlage.

Falls Anschrift oder Firmierung nicht mehr zutreffen, bitte auf Seite 2 korrigieren.

Identnummer  
(bei Rückfragen bitte angeben)

Identnummer

**Hinweis auf die Erhebungseinheit:**

Die im Erhebungsteil des Fragebogens erfragten Angaben beziehen sich auf den einzelnen Beherbergungsbetrieb oder, falls die Beherbergung eine Nebentätigkeit des Betriebes ist, auf den mit dieser Nebentätigkeit befassten fachlichen Betriebsteil.

A Berichtsmonat und Berichtsjahr ..... 01   2     0     2     1    
Monat Jahr

**B Angebot an Stellplätzen**

**i** Flüchtlinge sind bei der Meldung nicht zu berücksichtigen.

1 Bitte nennen Sie die **Anzahl** der am letzten Öffnungstag des Berichtsmonats **tatsächlich angebotenen Stellplätze für Urlaubscamping** (ohne Dauercamping). ..... **1** 07                              

**C Angaben zu einer vorübergehenden Schließung, Wiedereröffnung oder gewerberechtl. Abmeldung des Betriebes **2****

**i** Bitte teilen Sie uns auch vorübergehende Schließungen mit, damit Sie für diesen Zeitraum keinen leeren Fragebogen senden müssen.

1 Der Betrieb wird vorübergehend geschlossen am ..... 08       dieses Berichtsmonats  
Tag

2 Der Betrieb wird voraussichtlich wieder eröffnet am ..... 09      2     0    
Tag Monat Jahr

3 Der Betrieb wurde **gewerberechtlich** endgültig abgemeldet am ..... **3** 10       dieses Berichtsmonats  
Tag

▶ Senden Sie uns bitte in diesem Fall die Gewerbeabmeldung zu.

Bitte aktualisieren Sie Ihre Anschrift, falls erforderlich.

Name und Anschrift

Bitte zurücksenden an

Statistisches Landesamt Sachsen-Anhalt  
Dezernat 35  
Postfach 20 11 56  
06012 Halle (Saale)

Bemerkungen

Zur Vermeidung von Rückfragen unsererseits können Sie hier auf besondere Ereignisse und Umstände hinweisen, die Einfluss auf Ihre Angaben haben.

Identnummer

FÜR IHRE UNTERLAGEN

**D Beherbergungsleistung im Berichtsmonat 4**

**i** Geben Sie in der folgenden Länderliste bitte jeweils die Ankünfte und Übernachtungen der privat oder geschäftlich anreisenden Gäste (ohne Tagesgäste und Flüchtlinge) an.

Wohnsitz der Gäste 5 (nicht Staatsangehörigkeit)	Anzahl der Ankünfte	Anzahl der Übernachtungen	Wohnsitz der Gäste 5 (nicht Staatsangehörigkeit)	Anzahl der Ankünfte	Anzahl der Übernachtungen
Deutschland ..... 13	_____	_____	Tschech. Republik ..... 40	_____	_____
<b>Europa</b>			Türkei ..... 41	_____	_____
Belgien ..... 21	_____	_____	Ukraine ..... 44	_____	_____
Bulgarien ..... 47	_____	_____	Ungarn ..... 42	_____	_____
Dänemark ..... 22	_____	_____	Zypern ..... 45	_____	_____
Estland ..... 15	_____	_____	Sonstiges Europa .... 7 43	_____	_____
Finnland ..... 23	_____	_____	<b>Afrika</b>		
Frankreich ..... 24	_____	_____	Rep. Südafrika ..... 50	_____	_____
Griechenland ..... 25	_____	_____	Sonstiges Afrika .... 8 55	_____	_____
Großbritannien/ Nordirland ..... 26	_____	_____	<b>Amerika</b>		
Irland, Republik ..... 27	_____	_____	Kanada ..... 70	_____	_____
Island ..... 28	_____	_____	USA ..... 71	_____	_____
Italien ..... 29	_____	_____	Mittelamerika/Karibik 9 72	_____	_____
Kroatien ..... 20	_____	_____	Brasilien ..... 73	_____	_____
Lettland ..... 16	_____	_____	Sonst. Südamerika 10 84	_____	_____
Litauen ..... 17	_____	_____	Sonst. Nordamerika .. 11 76	_____	_____
Luxemburg ..... 30	_____	_____	<b>Asien</b>		
Malta ..... 18	_____	_____	Arabische Golfstaaten ..... 12 60	_____	_____
Niederlande ..... 31	_____	_____	China, Volksrepublik/ Hongkong ..... 61	_____	_____
Norwegen ..... 32	_____	_____	Indien ..... 69	_____	_____
Österreich ..... 33	_____	_____	Israel ..... 62	_____	_____
Polen ..... 34	_____	_____	Japan ..... 63	_____	_____
Portugal ..... 35	_____	_____	Südkorea ..... 64	_____	_____
Rumänien ..... 48	_____	_____	Taiwan ..... 65	_____	_____
Russland ..... 36	_____	_____	Sonstiges Asien ..... 13 66	_____	_____
Schweden ..... 37	_____	_____	<b>Australien, Ozeanien</b>		
Schweiz ..... 6 38	_____	_____	Australien ..... 75	_____	_____
Slowakische Republik ... 19	_____	_____	Neuseeland, Ozeanien ..... 14 79	_____	_____
Slowenien ..... 46	_____	_____	<b>Ohne Angabe</b> ..... 90	_____	_____
Spanien ..... 39	_____	_____	<b>Insgesamt</b> ..... 99	_____	_____



## Monatserhebung im Tourismus

– Camping –

Unterrichtung nach § 17 Bundesstatistikgesetz (BStatG)<sup>1</sup> und nach der Datenschutz-Grundverordnung (EU) 2016/679 (DS-GVO)<sup>2</sup>

### Zweck, Art und Umfang der Erhebung

Die Monatserhebung im Tourismus wird bei allen Betrieben oder Betriebsteilen durchgeführt, die nach Einrichtung oder Zweckbestimmung dazu dienen, mindestens zehn Gäste gleichzeitig vorübergehend zu beherbergen. Das Merkmal „Zahl der Gästezimmer“ wird zusätzlich einmal jährlich erhoben. Die Ergebnisse der Monatserhebung im Tourismus dienen als Grundlage für tourismuspolitische Entscheidungen, für infrastrukturelle Planungen sowie für Maßnahmen der Tourismuswerbung und der Marktforschung.

Nach der Definition der Welttourismus-Organisation umfasst der Tourismus „die Aktivitäten von Personen, die an Orte außerhalb ihrer gewohnten Umgebung reisen und sich dort zu Freizeit-, Geschäfts- oder bestimmten anderen Zwecken nicht länger als ein Jahr ohne Unterbrechung aufhalten“.

Mit den Ergebnissen der Monatserhebung im Tourismus werden auch die aus der europäischen Tourismusstatistik-Verordnung resultierenden Datenlieferungsverpflichtungen erfüllt.

### Rechtsgrundlagen, Auskunftspflicht

Rechtsgrundlagen sind die Verordnung (EU) Nr. 692/2011 über die europäische Tourismusstatistik sowie das Beherbergungsstatistikgesetz (BeherbStatG) in Verbindung mit dem BStatG.

Erhoben werden die Angaben zu § 4 BeherbStatG.

Die Auskunftspflicht ergibt sich aus § 6 Absatz 1 Satz 1 BeherbStatG in Verbindung mit § 15 BStatG. Nach § 6 Absatz 1 Satz 2 BeherbStatG sind die Inhaberin, der Inhaber, die Leiterin oder der Leiter des Beherbergungsbetriebes auskunftspflichtig.

Nach § 11a Absatz 2 BStatG sind alle Unternehmen und Betriebe verpflichtet, ihre Meldungen auf elektronischem Weg an die statistischen Ämter zu übermitteln. Hierzu sind die von den statistischen Ämtern zur Verfügung gestellten Online-Verfahren zu nutzen. Im begründeten Einzelfall kann eine zeitlich befristete Ausnahme von der Online-Meldung vereinbart werden. Dies ist auf formlosen Antrag möglich. Die Pflicht, die erforderlichen Auskünfte zu erteilen, bleibt jedoch weiterhin bestehen.

Nach § 6 Absatz 3 BeherbStatG besteht für Unternehmen deren Inhaberinnen/Inhaber Existenzgründerinnen/Existenzgründer sind, im Kalenderjahr der Betriebseröffnung keine Auskunftspflicht. In den beiden folgenden Kalenderjahren besteht dann keine Auskunftspflicht, wenn das Unternehmen im jeweils letzten abgeschlossenen Geschäftsjahr Umsätze in Höhe von weniger als 800 000 Euro erwirtschaftet hat. Gesellschaften können sich auf die Befreiung von der Auskunftspflicht berufen, wenn alle an der Gesellschaft Beteiligten Existenzgründerinnen/Existenzgründer sind. Existenzgründerinnen/Existenzgründer sind natürliche Personen, die eine gewerbliche oder freiberufliche Tätigkeit in Form einer Neugründung, einer Übernahme oder einer tätigen Beteiligung aus abhängiger Beschäftigung oder aus der Nichtbeschäftigung heraus aufnehmen, § 6 Absatz 4 BeherbStatG. Existenzgründerinnen/Existenzgründer, die von ihrem Recht, keine Auskunft zu erteilen, Gebrauch machen wollen, haben das Vorliegen der vorgenannten Voraussetzungen nachzuweisen. Es steht ihnen jedoch frei, die Auskünfte zu erteilen.

Erteilen Auskunftspflichtige keine, keine vollständige, keine richtige oder nicht rechtzeitig Auskunft, können sie zur Erteilung der Auskunft mit einem Zwangsgeld angehalten werden.

<sup>1</sup> Den Wortlaut der nationalen Rechtsvorschriften in der jeweils geltenden Fassung finden Sie unter <https://www.gesetze-im-internet.de/>.

<sup>2</sup> Die Rechtsakte der EU in der jeweils geltenden Fassung und in deutscher Sprache finden Sie auf der Internetseite des Amtes für Veröffentlichungen der Europäischen Union unter <https://eur-lex.europa.eu/>.

Darüber hinaus handelt gem. § 23 BStatG ordnungswidrig, wer

- vorsätzlich oder fahrlässig entgegen § 15 Absatz 1 Satz 2, Absatz 2 und 5 Satz 1 BStatG eine Auskunft nicht, nicht rechtzeitig, nicht vollständig oder nicht wahrheitsgemäß erteilt,
- entgegen § 15 Absatz 3 BStatG eine Antwort nicht in der vorgeschriebenen Form erteilt oder
- entgegen § 11a Absatz 2 Satz 1 BStatG ein dort genanntes Verfahren nicht nutzt.

Die Ordnungswidrigkeit kann mit einer Geldbuße bis zu fünftausend Euro geahndet werden.

Nach § 15 Absatz 7 BStatG hat eine Anfechtungsklage gegen die Aufforderung zur Auskunftserteilung keine aufschiebende Wirkung.

## Geheimhaltung

Die erhobenen Einzelangaben werden nach § 16 BStatG grundsätzlich geheim gehalten. Nur in ausdrücklich gesetzlich geregelten Ausnahmefällen oder wenn die Auskunftgebenden eingewilligt haben, dürfen Einzelangaben übermittelt werden.

Eine Übermittlung von Einzelangaben ist grundsätzlich zulässig an:

- öffentliche Stellen und Institutionen innerhalb des statistischen Verbunds, die mit der Durchführung einer Bundes- oder europäischen Statistik betraut sind (z. B. die Statistischen Ämter der Länder, die Bundesbank, das Statistische Amt der Europäischen Union [Eurostat]),
- Dienstleister, zu denen ein Auftragsverhältnis besteht (z. B. ITZBund, Rechenzentren der Länder).

Nach § 7 BeherbStatG dürfen an die obersten Bundes- und Landesbehörden für die Verwendung gegenüber den gesetzgebenden Körperschaften und für Zwecke der Planung, jedoch nicht für die Regelung von Einzelfällen, vom Statistischen Bundesamt und den statistischen Ämtern der Länder Tabellen mit statistischen Ergebnissen übermittelt werden, auch soweit Tabellenfelder nur einen einzigen Fall ausweisen.

Nach § 16 Absatz 6 BStatG ist es zulässig, den Hochschulen oder sonstigen Einrichtungen mit der Aufgabe unabhängiger wissenschaftlicher Forschung für die Durchführung wissenschaftlicher Vorhaben

1. Einzelangaben zu übermitteln, wenn die Einzelangaben so anonymisiert sind, dass sie nur mit einem unverhältnismäßig großen Aufwand an Zeit, Kosten und Arbeitskraft den Befragten oder Betroffenen zugeordnet werden können (faktisch anonymisierte Einzelangaben),
2. innerhalb speziell abgesicherter Bereiche des Statistischen Bundesamtes und der statistischen Ämter der Länder Zugang zu Einzelangaben ohne Name und Anschrift (formal anonymisierte Einzelangaben) zu gewähren, wenn wirksame Vorkehrungen zur Wahrung der Geheimhaltung getroffen werden.

Nach Artikel 7 Absatz 1 der Verordnung (EU) Nr. 557/2013 über den Zugang zu vertraulichen Daten für wissenschaftliche Zwecke darf Eurostat in seinen Räumen oder in den Räumen einer von Eurostat anerkannten Zugangseinrichtung für wissenschaftliche Zwecke Einzelangaben ohne Name und Anschrift zugänglich machen. Nach Artikel 7 Absatz 2 der Verordnung darf Eurostat darüber hinaus Einzelangaben für wissenschaftliche Zwecke weitergeben, wenn diese so verändert wurden, dass die Gefahr einer Identifizierung der statistischen Einheit auf ein angemessenes Maß verringert wurde. Der Zugang nach Absatz 2 kann gewährt werden, sofern in der den Zugang beantragenden Forschungseinrichtung geeignete Sicherheitsmaßnahmen getroffen wurden.

Die Pflicht zur Geheimhaltung besteht auch für Personen, die Einzelangaben erhalten.

### **Hilfsmerkmale, Identnummer, Löschung, Statistikregister**

Name und Anschrift des Beherbergungsbetriebes sowie Name und Telefonnummer oder E-Mail-Adresse der für Rückfragen zur Verfügung stehenden Person sind Hilfsmerkmale, die lediglich der technischen Durchführung der Erhebung dienen. Angaben zu den Erhebungsmerkmalen werden solange verarbeitet und gespeichert, wie dies zur Erfüllung der gesetzlichen Verpflichtungen erforderlich ist.

Name und Anschrift des Betriebes sowie die Identnummer werden im Unternehmensregister für statistische Zwecke (Statistikregister) gespeichert (§ 13 Absatz 1 BStatG in Verbindung mit § 1 Absatz 1 Statistikregistergesetz). Die verwendete Identnummer dient der Unterscheidung der in die Erhebung einbezogenen Betriebe sowie der rationellen Aufbereitung und besteht aus einer frei vergebenen laufenden Nummer. Die Identnummer darf in den Datensätzen mit den Angaben zu den Erhebungsmerkmalen bis zu 30 Jahre aufbewahrt werden. Danach wird sie gelöscht.

### **Rechte der Betroffenen, Kontaktdaten der Datenschutzbeauftragten, Recht auf Beschwerde**

Die Auskunftgebenden, deren personenbezogene Angaben verarbeitet werden, können

- eine Auskunft nach Artikel 15 DS-GVO,
- die Berichtigung nach Artikel 16 DS-GVO,
- die Löschung nach Artikel 17 DS-GVO sowie
- die Einschränkung der Verarbeitung nach Artikel 18 DS-GVO

der jeweils sie betreffenden personenbezogenen Angaben beantragen oder der Verarbeitung ihrer personenbezogenen Angaben nach Artikel 21 DS-GVO widersprechen.

Sollte von den oben genannten Rechten Gebrauch gemacht werden, prüft die zuständige öffentliche Stelle, ob die gesetzlichen Voraussetzungen hierfür erfüllt sind. Die antragstellende Person wird gegebenenfalls aufgefordert, ihre Identität nachzuweisen, bevor weitere Maßnahmen ergriffen werden.

Fragen und Beschwerden über die Einhaltung datenschutzrechtlicher Bestimmungen können jederzeit an die behördlichen Datenschutzbeauftragten der Statistischen Ämter des Bundes und der Länder oder an die jeweils zuständigen Datenschutzaufsichtsbehörden gerichtet werden. Deren Kontaktdaten finden Sie unter <https://www.statistikportal.de/de/datenschutz>

## Monatserhebung im Tourismus

– Camping –

### Erläuterungen zum Fragebogen

#### 1 Zahl der tatsächlich angebotenen Stellplätze

Bitte geben Sie hier die Gesamtzahl der Stellplätze an, die am letzten Öffnungstag des Berichtsmonats für Urlaubscamping zur Verfügung standen. Als Stellplatz gilt die abgegrenzte Fläche, die für das Aufstellen eines mitgebrachten Wohnwagens, Zeltens oder ähnlichem gegebenenfalls einschließlich des gästeeigenen Kraftfahrzeuges bestimmt ist. Dabei werden Stellplätze unterschiedlicher Größen oder Ausstattung in gleicher Weise berücksichtigt.

Urlaubscamping liegt vor, wenn die Campingplatzbenutzung für einzelne Tage oder Wochen vereinbart worden ist. Dabei wird im allgemeinen kein pauschales Entgelt, sondern eine nach Dauer der Belegung und Personenzahl gestaffelte Gebühr berechnet.

Nicht einzubeziehen sind diejenigen Stellplätze, die für das Dauercamping bestimmt sind. Bei variabler Aufteilung der Belegungsfläche auf Dauer- und Urlaubscamping sind die Verhältnisse am Stichtag, dem letzten Öffnungstag des Berichtsmonats, entscheidend.

#### 2 Angaben zu einer vorübergehenden Schließung, Wiedereröffnung oder gewerberechtlichen Abmeldung des Betriebes

Zur Klärung der Berichtspflicht und zur Vermeidung von Rückfragen bitten wir Sie, uns Angaben über eine vorübergehende Schließung Ihres Betriebes, z. B. wegen Betriebsferien oder saisonbedingter Betriebsruhe, zu machen. Bitte geben Sie hier auch das Datum der beabsichtigten Wiedereröffnung an. Dies hat den Zweck, dass Sie in der Zwischenzeit nicht monatlich Fehlanzeige melden müssen.

#### 3 Abmeldung

Falls der Betrieb gewerberechtlich ganz abgemeldet worden ist, bitten wir um die Übermittlung einer behördlichen Bestätigung, z. B. in Form der Gewerbeabmeldung an eine der angegebenen Kontaktmöglichkeiten.

#### 4 Beherbergungsleistung im Berichtsmonat: Anzahl der Ankünfte und Übernachtungen

Bitte tragen Sie in der Spalte „Ankünfte“ die Zahl der im Berichtsmonat angekommenen Gäste ein. Die aus dem Vormonat noch anwesenden Gäste werden hier nicht berücksichtigt. Tagesgäste werden nicht erfasst.

In der Spalte „Übernachtungen“ tragen Sie bitte alle Übernachtungen ein, sowohl die der im Berichtsmonat angekommenen als auch der aus dem Vormonat noch anwesenden Gäste.

**Beispiel:** Familie Mustermann aus Wiesbaden kommt mit 3 Personen am 25. Juli an und reist am 6. August wieder ab. Dann sind folgende Zahlen einzutragen:

- Berichtsmonat Juli:  
Zeile Deutschland  
3 Ankünfte und 21 Übernachtungen  
(3 Gäste mit je 7 Übernachtungen)
- Berichtsmonat August:  
Zeile Deutschland  
0 Ankünfte und 15 Übernachtungen  
(3 Gäste mit je 5 Übernachtungen)

Sofern im Berichtsmonat keine Ankünfte und Übernachtungen zu verzeichnen waren, ist die Abgabe einer Fehlanzeige erforderlich.

#### 5 Wohnsitz der Gäste

Entscheidend ist der ständige Wohnsitz oder ständige Aufenthaltsort der Gäste, unabhängig von deren Staatsangehörigkeit.

#### 6 Einschließlich Liechtenstein

7 Albanien, Andorra, Bosnien und Herzegowina, Guernsey, Isle of Man, Jersey, Kosovo, Mazedonien, Moldawien, Monaco, Montenegro, San Marino, Serbien, Spitzbergen, Vatikanstadt, Weißrussland

8 Ägypten, Algerien, Angola, Äquatorialguinea, Äthiopien, Benin, Botswana, Burkina Faso, Burundi, Demokratische Republik Kongo, Dschibuti, Elfenbeinküste, Eritrea, Gabun, Gambia, Ghana, Guinea, Guinea-Bissau, Kamerun, Kap Verde, Kenia, Komoren, Kongo, Lesotho, Liberia, Libyen, Madagaskar, Malawi, Mali, Marokko, Mauretanien, Mauritius, Mayotte, Mosambik, Namibia, Niger, Nigeria, Ruanda, Sambia, São Tomé und Príncipe, Senegal, Seychellen, Sierra Leone, Simbabwe, Somalia, Süd Sudan, Sudan, Swasiland, Tansania, Togo, Tschad, Tunesien, Uganda, Westsahara, Zentralafrikanische Republik

9 Anguilla, Antigua und Barbuda, Aruba, Bahamas, Barbados, Belize, Cayman Inseln, Costa Rica, Dominica, Dominikanische Republik, El Salvador, Grenada, Guatemala, Haiti, Honduras, Jamaika, Jungferninseln, Kuba, Mexiko, Montserrat, Nicaragua, Panama, Puerto Rico, Saint-Barthélemy, Saint Kitts und Nevis, Saint Lucia, Saint Martin, Saint Vincent und die Grenadinen, Trinidad und Tobago, Turks- und Caicosinseln

10 Argentinien, Bolivien, Chile, Ecuador, Falklandinseln, Guyana, Kolumbien, Paraguay, Peru, Suriname, Uruguay, Venezuela

11 Bermuda, Grönland, Saint Pierre und Miquelon

12 Bahrain, Irak, Katar, Kuwait, Oman, Saudi-Arabien, Vereinigte Arabische Emirate

- 13** Afghanistan, Armenien, Aserbaidtschan, Bangladesch, Bhutan, Brunei, Georgien, Indonesien, Iran, Jemen, Jordanien, Kambodscha, Kasachstan, Kirgisistan, Laos, Libanon, Macau, Malaysia, Malediven, Mongolei, Myanmar, Nepal, Nordkorea, Osttimor, Pakistan, Palästina, Philippinen, Singapur, Sri Lanka, Syrien, Tadschikistan, Thailand, Turkmenistan, Usbekistan, Vietnam
- 14** Amerikanisch Samoa, Antarktis, Cookinseln, Fidschi, Französisch-Polynesien, Französische Süd- und Antarktisgebiete, Guam, Heard und McDonaldinseln, Kiribati, Kokosinseln, Marshallinseln, Mikronesien, Nauru, Neukaledonien, Neuseeland, Norfolkinsel, Niue, Nördliche Marianen, Palau, Papua-Neuguinea, Pitcairnseln, Salomonen, Samoa, Südgeorgien und die Südlichen Sandwichinseln, Tokelau, Tonga, Tuvalu, Vanuatu, Wallis und Futuna, Weihnachtsinsel

FÜR IHRE UNTERLAGEN

**Monatserhebung im Tourismus**

- Sonstiges Beherbergungsgewerbe -

**SOB**

Rücksendung bitte bis  
zum 10. KT des Folgemonats

Statistisches Landesamt Sachsen-Anhalt  
Dezernat 35  
Merseburger Str. 2  
06110 Halle (Saale)

Statistisches Landesamt Sachsen-Anhalt Postfach 20 11 56 06012 Halle (Saale)

Ansprechpartner/-in für Rückfragen  
(freiwillige Angabe)

Name:

Telefon oder E-Mail:

Sie erreichen uns über

Telefon: (0345) 2318-0

Herr Luge -437

Frau Rauch -438

E-Mail:

tourismus@stala.mi.sachsen-anhalt.de

Vielen Dank für Ihre Mitarbeit.

Bitte beachten Sie bei der Beantwortung der Fragen die Erläuterungen zu **1** bis **14** in der separaten Unterlage.

Falls Anschrift oder Firmierung nicht mehr zutreffen, bitte auf Seite 2 korrigieren.

Identnummer  
(bei Rückfragen bitte angeben)

Identnummer

**Hinweis auf die Erhebungseinheit:**

Die im Erhebungsteil des Fragebogens erfragten Angaben beziehen sich auf den einzelnen Beherbergungsbetrieb oder, falls die Beherbergung eine Nebentätigkeit des Betriebes ist, auf den mit dieser Nebentätigkeit befassten fachlichen Betriebsteil.

A Berichtsmonat und Berichtsjahr ..... 01   2  0  2  1    
Monat Jahr

**B Angebot an Gästebetten**

**i** Flüchtlinge sind bei der Meldung nicht zu berücksichtigen.

1 Bitte nennen Sie die **Anzahl** der am letzten Öffnungstag des Berichtsmonats **tatsächlich angebotenen Betten**. ..... **1** 04   

**C Angaben zu einer vorübergehenden Schließung, Wiedereröffnung oder gewerberechtl. Abmeldung des Betriebes **2****

**i** Bitte teilen Sie uns auch vorübergehende Schließungen mit, damit Sie für diesen Zeitraum keinen leeren Fragebogen senden müssen.

1 Der Betrieb wird vorübergehend geschlossen am ..... 08    dieses Berichtsmonats  
Tag

2 Der Betrieb wird voraussichtlich wieder eröffnet am ..... 09   2  0    
Tag Monat Jahr

3 Der Betrieb wurde **gewerberechtlich** endgültig abgemeldet am ..... **3** 10    dieses Berichtsmonats  
Tag

Senden Sie uns bitte in diesem Fall die Gewerbeabmeldung zu.

Bitte aktualisieren Sie Ihre Anschrift, falls erforderlich.

Name und Anschrift

Bitte zurücksenden an

Statistisches Landesamt Sachsen-Anhalt  
Dezernat 35  
Postfach 20 11 56  
06012 Halle (Saale)

Bemerkungen

Zur Vermeidung von Rückfragen unsererseits können Sie hier auf besondere Ereignisse und Umstände hinweisen, die Einfluss auf Ihre Angaben haben.

Identnummer

FÜR IHRE UNTERLAGEN

D Beherbergungsleistung im Berichtsmonat 4

**i** Geben Sie in der folgenden Länderliste bitte jeweils die Zahl der angekommenen Gäste (= Ankünfte der Gäste, die übernachtet haben – ohne Tagesgäste und Flüchtlinge) und die Zahl der Übernachtungen im Berichtsmonat an.

Wohnsitz der Gäste 5 (nicht Staatsangehörigkeit)	Anzahl der Ankünfte	Anzahl der Übernachtungen	Wohnsitz der Gäste 5 (nicht Staatsangehörigkeit)	Anzahl der Ankünfte	Anzahl der Übernachtungen
Deutschland ..... 13	_____	_____	Tschech. Republik ..... 40	_____	_____
<b>Europa</b>			Türkei ..... 41	_____	_____
Belgien ..... 21	_____	_____	Ukraine ..... 44	_____	_____
Bulgarien ..... 47	_____	_____	Ungarn ..... 42	_____	_____
Dänemark ..... 22	_____	_____	Zypern ..... 45	_____	_____
Estland ..... 15	_____	_____	Sonstiges Europa ..... 7 43	_____	_____
Finnland ..... 23	_____	_____	<b>Afrika</b>		
Frankreich ..... 24	_____	_____	Rep. Südafrika ..... 50	_____	_____
Griechenland ..... 25	_____	_____	Sonstiges Afrika ..... 8 55	_____	_____
Großbritannien/ Nordirland ..... 26	_____	_____	<b>Amerika</b>		
Irland, Republik ..... 27	_____	_____	Kanada ..... 70	_____	_____
Island ..... 28	_____	_____	USA ..... 71	_____	_____
Italien ..... 29	_____	_____	Mittelamerika/Karibik 9 72	_____	_____
Kroatien ..... 20	_____	_____	Brasilien ..... 73	_____	_____
Lettland ..... 16	_____	_____	Sonst. Südamerika ... 10 74	_____	_____
Litauen ..... 17	_____	_____	Sonst. Nordamerika .. 11 76	_____	_____
Luxemburg ..... 30	_____	_____	<b>Asien</b>		
Malta ..... 18	_____	_____	Arabische Golfstaaten ..... 12 60	_____	_____
Niederlande ..... 31	_____	_____	China, Volksrepublik Hongkong ..... 61	_____	_____
Norwegen ..... 32	_____	_____	Indien ..... 69	_____	_____
Österreich ..... 33	_____	_____	Israel ..... 62	_____	_____
Polen ..... 34	_____	_____	Japan ..... 63	_____	_____
Portugal ..... 35	_____	_____	Südkorea ..... 64	_____	_____
Rumänien ..... 48	_____	_____	Taiwan ..... 65	_____	_____
Russland ..... 36	_____	_____	Sonstiges Asien ..... 13 66	_____	_____
Schweden ..... 37	_____	_____	<b>Australien, Ozeanien</b>		
Schweiz ..... 6 38	_____	_____	Australien ..... 75	_____	_____
Slowakische Republik ... 19	_____	_____	Neuseeland, Ozeanien ..... 14 79	_____	_____
Slowenien ..... 46	_____	_____	Ohne Angabe ..... 90	_____	_____
Spanien ..... 39	_____	_____	<b>Insgesamt</b> ..... 99		
				_____	_____



## Monatserhebung im Tourismus

– Sonstiges Beherbergungsgewerbe –

Unterrichtung nach § 17 Bundesstatistikgesetz (BStatG)<sup>1</sup> und nach der Datenschutz-Grundverordnung (EU) 2016/679 (DS-GVO)<sup>2</sup>

### Zweck, Art und Umfang der Erhebung

Die Monatserhebung im Tourismus wird bei allen Betrieben oder Betriebsteilen durchgeführt, die nach Einrichtung oder Zweckbestimmung dazu dienen, mindestens zehn Gäste gleichzeitig vorübergehend zu beherbergen. Das Merkmal „Zahl der Gästezimmer“ wird zusätzlich einmal jährlich erhoben. Die Ergebnisse der Monatserhebung im Tourismus dienen als Grundlage für tourismuspolitische Entscheidungen, für infrastrukturelle Planungen sowie für Maßnahmen der Tourismuswerbung und der Marktforschung.

Nach der Definition der Welttourismus-Organisation umfasst der Tourismus „die Aktivitäten von Personen, die an Orte außerhalb ihrer gewohnten Umgebung reisen und sich dort zu Freizeit-, Geschäfts- oder bestimmten anderen Zwecken nicht länger als ein Jahr ohne Unterbrechung aufhalten“.

Mit den Ergebnissen der Monatserhebung im Tourismus werden auch die aus der europäischen Tourismusstatistik-Verordnung resultierenden Datenlieferungsverpflichtungen erfüllt.

### Rechtsgrundlagen, Auskunftspflicht

Rechtsgrundlagen sind die Verordnung (EU) Nr. 692/2011 über die europäische Tourismusstatistik sowie das Beherbergungsstatistikgesetz (BeherbStatG) in Verbindung mit dem BStatG.

Erhoben werden die Angaben zu § 4 BeherbStatG.

Die Auskunftspflicht ergibt sich aus § 6 Absatz 1 Satz 1 BeherbStatG in Verbindung mit § 15 BStatG. Nach § 6 Absatz 1 Satz 2 BeherbStatG sind die Inhaberin, der Inhaber, die Leiterin oder der Leiter des Beherbergungsbetriebes auskunftspflichtig.

Nach § 11a Absatz 2 BStatG sind alle Unternehmen und Betriebe verpflichtet, ihre Meldungen auf elektronischem Weg an die statistischen Ämter zu übermitteln. Hierzu sind die von den statistischen Ämtern zur Verfügung gestellten Online-Verfahren zu nutzen. Im begründeten Einzelfall kann eine zeitlich befristete Ausnahme von der Online-Meldung vereinbart werden. Dies ist auf formlosen Antrag möglich. Die Pflicht, die erforderlichen Auskünfte zu erteilen, bleibt jedoch weiterhin bestehen.

Nach § 6 Absatz 3 BeherbStatG besteht für Unternehmen deren Inhaberinnen/Inhaber Existenzgründerinnen/Existenzgründer sind, im Kalenderjahr der Betriebseröffnung keine Auskunftspflicht. In den beiden folgenden Kalenderjahren besteht dann keine Auskunftspflicht, wenn das Unternehmen im jeweils letzten abgeschlossenen Geschäftsjahr Umsätze in Höhe von weniger als 800 000 Euro erwirtschaftet hat. Gesellschaften können sich auf die Befreiung von der Auskunftspflicht berufen, wenn alle an der Gesellschaft Beteiligten Existenzgründerinnen/Existenzgründer sind. Existenzgründerinnen/Existenzgründer sind natürliche Personen, die eine gewerbliche oder freiberufliche Tätigkeit in Form einer Neugründung, einer Übernahme oder einer tätigen Beteiligung aus abhängiger Beschäftigung oder aus der Nichtbeschäftigung heraus aufnehmen, § 6 Absatz 4 BeherbStatG. Existenzgründerinnen/Existenzgründer, die von ihrem Recht, keine Auskunft zu erteilen, Gebrauch machen wollen, haben das Vorliegen der vorgenannten Voraussetzungen nachzuweisen. Es steht ihnen jedoch frei, die Auskünfte zu erteilen.

Erteilen Auskunftspflichtige keine, keine vollständige, keine richtige oder nicht rechtzeitig Auskunft, können sie zur Erteilung der Auskunft mit einem Zwangsgeld angehalten werden.

<sup>1</sup> Den Wortlaut der nationalen Rechtsvorschriften in der jeweils geltenden Fassung finden Sie unter <https://www.gesetze-im-internet.de/>.

<sup>2</sup> Die Rechtsakte der EU in der jeweils geltenden Fassung und in deutscher Sprache finden Sie auf der Internetseite des Amtes für Veröffentlichungen der Europäischen Union unter <https://eur-lex.europa.eu/>.

Darüber hinaus handelt gem. § 23 BStatG ordnungswidrig, wer

- vorsätzlich oder fahrlässig entgegen § 15 Absatz 1 Satz 2, Absatz 2 und 5 Satz 1 BStatG eine Auskunft nicht, nicht rechtzeitig, nicht vollständig oder nicht wahrheitsgemäß erteilt,
- entgegen § 15 Absatz 3 BStatG eine Antwort nicht in der vorgeschriebenen Form erteilt oder
- entgegen § 11a Absatz 2 Satz 1 BStatG ein dort genanntes Verfahren nicht nutzt.

Die Ordnungswidrigkeit kann mit einer Geldbuße bis zu fünftausend Euro geahndet werden.

Nach § 15 Absatz 7 BStatG hat eine Anfechtungsklage gegen die Aufforderung zur Auskunftserteilung keine aufschiebende Wirkung.

## **Geheimhaltung**

Die erhobenen Einzelangaben werden nach § 16 BStatG grundsätzlich geheim gehalten. Nur in ausdrücklich gesetzlich geregelten Ausnahmefällen oder wenn die Auskunftgebenden eingewilligt haben, dürfen Einzelangaben übermittelt werden.

Eine Übermittlung von Einzelangaben ist grundsätzlich zulässig an:

- öffentliche Stellen und Institutionen innerhalb des statistischen Verbunds, die mit der Durchführung einer Bundes- oder europäischen Statistik betraut sind (z. B. die Statistischen Ämter der Länder, die Bundesbank, das Statistische Amt der Europäischen Union [Eurostat]),
- Dienstleister, zu denen ein Auftragsverhältnis besteht (z. B. ITZBund, Rechenzentren der Länder).

Nach § 7 BeherbStatG dürfen an die obersten Bundes- und Landesbehörden für die Verwendung gegenüber den gesetzgebenden Körperschaften und für Zwecke der Planung, jedoch nicht für die Regelung von Einzelfällen, vom Statistischen Bundesamt und den statistischen Ämtern der Länder Tabellen mit statistischen Ergebnissen übermittelt werden, auch soweit Tabellenfelder nur einen einzigen Fall ausweisen.

Nach § 16 Absatz 6 BStatG ist es zulässig, den Hochschulen oder sonstigen Einrichtungen mit der Aufgabe unabhängiger wissenschaftlicher Forschung für die Durchführung wissenschaftlicher Vorhaben

1. Einzelangaben zu übermitteln, wenn die Einzelangaben so anonymisiert sind, dass sie nur mit einem unverhältnismäßig großen Aufwand an Zeit, Kosten und Arbeitskraft den Befragten oder Betroffenen zugeordnet werden können (faktisch anonymisierte Einzelangaben),
2. innerhalb speziell abgesicherter Bereiche des Statistischen Bundesamtes und der statistischen Ämter der Länder Zugang zu Einzelangaben ohne Name und Anschrift (formal anonymisierte Einzelangaben) zu gewähren, wenn wirksame Vorkehrungen zur Wahrung der Geheimhaltung getroffen werden.

Nach Artikel 7 Absatz 1 der Verordnung (EU) Nr. 557/2013 über den Zugang zu vertraulichen Daten für wissenschaftliche Zwecke darf Eurostat in seinen Räumen oder in den Räumen einer von Eurostat anerkannten Zugangseinrichtung für wissenschaftliche Zwecke Einzelangaben ohne Name und Anschrift zugänglich machen. Nach Artikel 7 Absatz 2 der Verordnung darf Eurostat darüber hinaus Einzelangaben für wissenschaftliche Zwecke weitergeben, wenn diese so verändert wurden, dass die Gefahr einer Identifizierung der statistischen Einheit auf ein angemessenes Maß verringert wurde. Der Zugang nach Absatz 2 kann gewährt werden, sofern in der den Zugang beantragenden Forschungseinrichtung geeignete Sicherheitsmaßnahmen getroffen wurden.

Die Pflicht zur Geheimhaltung besteht auch für Personen, die Einzelangaben erhalten.

### **Hilfsmerkmale, Identnummer, Löschung, Statistikregister**

Name und Anschrift des Beherbergungsbetriebes sowie Name und Telefonnummer oder E-Mail-Adresse der für Rückfragen zur Verfügung stehenden Person sind Hilfsmerkmale, die lediglich der technischen Durchführung der Erhebung dienen. Angaben zu den Erhebungsmerkmalen werden solange verarbeitet und gespeichert, wie dies zur Erfüllung der gesetzlichen Verpflichtungen erforderlich ist.

Name und Anschrift des Betriebes sowie die Identnummer werden im Unternehmensregister für statistische Zwecke (Statistikregister) gespeichert (§ 13 Absatz 1 BStatG in Verbindung mit § 1 Absatz 1 Statistikregistergesetz). Die verwendete Identnummer dient der Unterscheidung der in die Erhebung einbezogenen Betriebe sowie der rationellen Aufbereitung und besteht aus einer frei vergebenen laufenden Nummer. Die Identnummer darf in den Datensätzen mit den Angaben zu den Erhebungsmerkmalen bis zu 30 Jahre aufbewahrt werden. Danach wird sie gelöscht.

### **Rechte der Betroffenen, Kontaktdaten der Datenschutzbeauftragten, Recht auf Beschwerde**

Die Auskunftgebenden, deren personenbezogene Angaben verarbeitet werden, können

- eine Auskunft nach Artikel 15 DS-GVO,
- die Berichtigung nach Artikel 16 DS-GVO,
- die Löschung nach Artikel 17 DS-GVO sowie
- die Einschränkung der Verarbeitung nach Artikel 18 DS-GVO

der jeweils sie betreffenden personenbezogenen Angaben beantragen oder der Verarbeitung ihrer personenbezogenen Angaben nach Artikel 21 DS-GVO widersprechen.

Sollte von den oben genannten Rechten Gebrauch gemacht werden, prüft die zuständige öffentliche Stelle, ob die gesetzlichen Voraussetzungen hierfür erfüllt sind. Die antragstellende Person wird gegebenenfalls aufgefordert, ihre Identität nachzuweisen, bevor weitere Maßnahmen ergriffen werden.

Fragen und Beschwerden über die Einhaltung datenschutzrechtlicher Bestimmungen können jederzeit an die behördlichen Datenschutzbeauftragten der Statistischen Ämter des Bundes und der Länder oder an die jeweils zuständigen Datenschutzaufsichtsbehörden gerichtet werden. Deren Kontaktdaten finden Sie unter

<https://www.statistikportal.de/de/datenschutz>

FÜR IHRE DATEN

## Monatserhebung im Tourismus

– Sonstiges Beherbergungsgewerbe –

### Erläuterungen zum Fragebogen

#### 1 Zahl der tatsächlich angebotenen Betten

Bitte geben Sie hier die Gesamtzahl der Betten an, die am letzten Öffnungstag des Berichtsmonats zur Beherbergung von Gästen zur Verfügung standen. Die Anzahl der Betten entspricht dabei der Anzahl der Personen, die bei Normalbelegung gleichzeitig hätten übernachten können. Doppelbetten zählen dabei als zwei Schlafgelegenheiten. Klappbetten, Schlafcouchen und -sofas, die regulär als Schlafgelegenheit angeboten werden, gehören auch dazu.

Nicht zu berücksichtigen sind behelfsmäßige Schlafgelegenheiten (z. B. Zustellbetten, Kinderbetten), bei deren Benutzung lediglich ein Aufschlag zum Übernachtungspreis berechnet wird.

#### 2 Angaben zu einer vorübergehenden Schließung, Wiedereröffnung oder gewerberechtlichen Abmeldung des Betriebes

Zur Klärung der Berichtspflicht und zur Vermeidung von Rückfragen bitten wir Sie, uns Angaben über eine vorübergehende Schließung Ihres Betriebes, z. B. wegen Betriebsferien oder saisonbedingter Betriebsruhe, zu machen. Bitte geben Sie hier auch das Datum der beabsichtigten Wiedereröffnung an. Dies hat den Zweck, dass Sie in der Zwischenzeit nicht monatlich Fehlanzeige melden müssen.

#### 3 Abmeldung

Falls der Betrieb gewerberechtlich ganz abgemeldet worden ist, bitten wir um die Übermittlung einer behördlichen Bestätigung, z. B. in Form der Gewerbeabmeldung an eine der angegebenen Kontaktmöglichkeiten.

#### 4 Beherbergungsleistung im Berichtsmonat: Anzahl der Ankünfte und Übernachtungen

Bitte tragen Sie in der Spalte „Ankünfte“ die Zahl der im Berichtsmonat angekommenen Gäste ein. Die aus dem Vormonat noch anwesenden Gäste werden hier nicht berücksichtigt. Tagesgäste werden nicht erfasst.

In der Spalte „Übernachtungen“ tragen Sie bitte alle Übernachtungen ein, sowohl die der im Berichtsmonat angekommenen als auch der aus dem Vormonat noch anwesenden Gäste.

**Beispiel:** Familie Mustermann aus Wiesbaden kommt mit 3 Personen am 25. Juli an und reist am 6. August wieder ab. Dann sind folgende Zahlen einzutragen:

– Berichtsmonat Juli:  
Zeile Deutschland  
3 Ankünfte und 21 Übernachtungen  
(3 Gäste mit je 7 Übernachtungen)

– Berichtsmonat August:  
Zeile Deutschland  
0 Ankünfte und 15 Übernachtungen  
(3 Gäste mit je 5 Übernachtungen)

Sofern im Berichtsmonat keine Ankünfte und Übernachtungen zu verzeichnen waren, ist die Abgabe einer Fehlanzeige erforderlich.

#### 5 Wohnsitz der Gäste

Entscheidend ist der ständige Wohnsitz oder ständige Aufenthaltsort der Gäste, unabhängig von deren Staatsangehörigkeit.

#### 6 Einschließlich Liechtenstein

7 Albanien, Andorra, Bosnien und Herzegowina, Guernsey, Isle of Man, Jersey, Kosovo, Mazedonien, Moldawien, Monaco, Montenegro, San Marino, Serbien, Spitzbergen, Vatikanstadt, Weißrussland

8 Ägypten, Algerien, Angola, Äquatorialguinea, Äthiopien, Benin, Botswana, Burkina Faso, Burundi, Demokratische Republik Kongo, Dschibuti, Elfenbeinküste, Eritrea, Gabun, Gambia, Ghana, Guinea, Guinea-Bissau, Kamerun, Kap Verde, Kenia, Komoren, Kongo, Lesotho, Liberia, Libyen, Madagaskar, Malawi, Mali, Marokko, Mauretanien, Mauritius, Mayotte, Mosambik, Namibia, Niger, Nigeria, Ruanda, Sambia, São Tomé und Príncipe, Senegal, Seychellen, Sierra Leone, Simbabwe, Somalia, Süd Sudan, Sudan, Swasiland, Tansania, Togo, Tschad, Tunesien, Uganda, Westsahara, Zentralafrikanische Republik

9 Anguilla, Antigua und Barbuda, Aruba, Bahamas, Barbados, Belize, Cayman Inseln, Costa Rica, Dominica, Dominikanische Republik, El Salvador, Grenada, Guatemala, Haiti, Honduras, Jamaika, Jungferninseln, Kuba, Mexiko, Montserrat, Nicaragua, Panama, Puerto Rico, Saint-Barthélemy, Saint Kitts und Nevis, Saint Lucia, Saint Martin, Saint Vincent und die Grenadinen, Trinidad und Tobago, Turks- und Caicosinseln

10 Argentinien, Bolivien, Chile, Ecuador, Falklandinseln, Guyana, Kolumbien, Paraguay, Peru, Suriname, Uruguay, Venezuela

11 Bermuda, Grönland, Saint Pierre und Miquelon

12 Bahrain, Irak, Katar, Kuwait, Oman, Saudi-Arabien, Vereinigte Arabische Emirate

- 13 Afghanistan, Armenien, Aserbaidschan, Bangladesch, Bhutan, Brunei, Georgien, Indonesien, Iran, Jemen, Jordanien, Kambodscha, Kasachstan, Kirgisistan, Laos, Libanon, Macau, Malaysia, Malediven, Mongolei, Myanmar, Nepal, Nordkorea, Osttimor, Pakistan, Palästina, Philippinen, Singapur, Sri Lanka, Syrien, Tadschikistan, Thailand, Turkmenistan, Usbekistan, Vietnam
- 14 Amerikanisch Samoa, Antarktis, Cookinseln, Fidschi, Französisch-Polynesien, Französische Süd- und Antarktisgebiete, Guam, Heard und McDonaldinseln, Kiribati, Kokosinseln, Marshallinseln, Mikronesien, Nauru, Neukaledonien, Neuseeland, Norfolkinsel, Niue, Nördliche Marianen, Palau, Papua-Neuguinea, Pitcairnsinseln, Salomonen, Samoa, Südgeorgien und die Südlichen Sandwichinseln, Tokelau, Tonga, Tuvalu, Vanuatu, Wallis und Futuna, Weihnachtsinsel

FÜR IHRE UNTERLAGEN

**Monatserhebung im Tourismus**

– Hotellerie –

**HOT**

Rücksendung bitte bis  
zum 10. KT des Folgemonats

Statistisches Landesamt Sachsen-Anhalt  
Dezernat 35  
Merseburger Str. 2  
06110 Halle (Saale)

Statistisches Landesamt Sachsen-Anhalt Postfach 20 11 56 06012 Halle (Saale)

Ansprechpartner/-in für Rückfragen  
(freiwillige Angabe)

Name:

Telefon oder E-Mail:

Sie erreichen uns über

Telefon: (0345) 2318-0

Herr Luge -437

Frau Rauch -438

E-Mail:

tourismus@stala.mi.sachsen-anhalt.de

Vielen Dank für Ihre Mitarbeit.

Bitte beachten Sie bei der Beantwortung der Fragen die Erläuterungen zu **1** bis **18** in der separaten Unterlage.

Falls Anschrift oder Firmierung nicht mehr zutreffen, bitte auf Seite 2 korrigieren.

Identnummer  
(bei Rückfragen bitte angeben)

Identnummer

**Hinweis auf die Erhebungseinheit:**

Die im Erhebungsteil des Fragebogens erfragten Angaben beziehen sich auf den einzelnen Beherbergungsbetrieb oder, falls die Beherbergung eine Nebentätigkeit des Betriebes ist, auf den mit dieser Nebentätigkeit befassten fachlichen Betriebsteil.

A Berichtsmonat und Berichtsjahr ..... 01   2  0  2  1    
Monat Jahr

**B Angebot an Gästebetten und Gästezimmern**

**i** Flüchtlinge sind bei der Meldung nicht zu berücksichtigen.

1 Bitte nennen Sie die **Anzahl** der am letzten Öffnungstag des Berichtsmonats **tatsächlich angebotenen Betten**. ..... **1** 04   

2 Diese Frage ist **nur für den Berichtsmonat Juli auszufüllen**: Bitte nennen Sie die Anzahl der am 31. Juli **tatsächlich angebotenen Gästezimmer**. ..... **2** 05   

**C Gästezimmerauslastung**

**i** Diese Fragen sind **nur auszufüllen**, wenn Sie **mindestens 25 Gästezimmer** angeboten haben. Entscheidend ist dabei der Stand im letzten verfügbaren Juli.

Bitte beachten Sie: Zimmer, die Flüchtlingen angeboten werden oder von diesen belegt sind, dürfen Sie nicht bei Ihren Angaben zur Gästezimmerauslastung berücksichtigen.

1 Bitte nennen Sie die Anzahl der **angebotenen Gästezimmertage** im Berichtsmonat. .... **3** 02   

2 Bitte nennen Sie die Anzahl der **belegten Gästezimmertage** (Roomnights) im Berichtsmonat. .... **4** 03   

3 Liegen Ihnen Angaben zu C1 und C2 nicht vor, geben Sie bitte hilfsweise die **Auslastung der Gästezimmer** im Berichtsmonat **in vollen Prozent** an (gegebenenfalls eine sorgfältige Schätzung). .... **5** 06

Bitte aktualisieren Sie Ihre Anschrift, falls erforderlich.

Name und Anschrift

Bitte zurücksenden an

Statistisches Landesamt Sachsen-Anhalt  
Dezernat 35  
Postfach 20 11 56  
06012 Halle (Saale)

Bemerkungen

Zur Vermeidung von Rückfragen unsererseits können Sie hier auf besondere Ereignisse und Umstände hinweisen, die Einfluss auf Ihre Angaben haben.

Identnummer

**D Angaben zu einer vorübergehenden Schließung, Wiedereröffnung oder gewerberechtlichen Abmeldung des Betriebes 6**

**i** Bitte teilen Sie uns auch vorübergehende Schließungen mit, damit Sie für diesen Zeitraum keinen leeren Fragebogen senden müssen.

- 1 Der Betrieb wird vorübergehend geschlossen am ..... 08 \_\_\_\_\_, dieses Berichtsmonats  
Tag
- 2 Der Betrieb wird voraussichtlich wieder eröffnet am ..... 09 \_\_\_\_\_ 2 0  
Tag Monat Jahr
- 3 Der Betrieb wurde **gewerberechtlich** endgültig abgemeldet am ..... **7** 10 \_\_\_\_\_, dieses Berichtsmonats  
Tag

Senden Sie uns bitte in diesem Fall die Gewerbeabmeldung zu.

FÜR IHRE UNTERLAGEN

**E Beherbergungsleistung im Berichtsmonat 8**

**i** Geben Sie in der folgenden Länderliste bitte jeweils die Ankünfte und Übernachtungen der privat oder geschäftlich anreisenden Gäste (ohne Tagesgäste und Flüchtlinge) an.

Wohnsitz der Gäste 9 (nicht Staatsangehörigkeit)	Anzahl der Ankünfte	Anzahl der Übernachtungen	Wohnsitz der Gäste 9 (nicht Staatsangehörigkeit)	Anzahl der Ankünfte	Anzahl der Übernachtungen
Deutschland .....	13		Tschech. Republik .....	40	
<b>Europa</b>			Türkei .....	41	
Belgien .....	21		Ukraine .....	44	
Bulgarien .....	47		Ungarn .....	42	
Dänemark .....	22		Zypern .....	45	
Estland .....	15		Sonstiges Europa .... 11	43	
Finnland .....	23		<b>Afrika</b>		
Frankreich .....	24		Rep. Südafrika .....	50	
Griechenland .....	25		Sonstiges Afrika .....	12	55
Großbritannien/ Nordirland .....	26		<b>Amerika</b>		
Irland, Republik .....	27		Kanada .....	70	
Island .....	28		USA .....	71	
Italien .....	29		Mittelamerika/Karibik 13	72	
Kroatien .....	20		Brasilien .....	73	
Lettland .....	16		Sonst. Südamerika ... 14	74	
Litauen .....	17		Sonst. Nordamerika .. 15	76	
Luxemburg .....	30		<b>Asien</b>		
Malta .....	18		Arabische Golfstaaten .....	16	60
Niederlande .....	31		China, Volksrepublik/ Hongkong .....	61	
Norwegen .....	32		Indien .....	69	
Österreich .....	33		Israel .....	62	
Polen .....	34		Japan .....	63	
Portugal .....	35		Südkorea .....	64	
Rumänien .....	48		Taiwan .....	65	
Russland .....	36		Sonstiges Asien .....	17	66
Schweden .....	37		<b>Australien, Ozeanien</b>		
Schweiz .....	10	38	Australien .....	75	
Slowakische Republik ...	19		Neuseeland, Ozeanien .....	18	79
Slowenien .....	46		Ohne Angabe .....	90	
Spanien .....	39		<b>Insgesamt</b> .....		
				99	



## Monatserhebung im Tourismus

– Hotellerie –

Unterrichtung nach § 17 Bundesstatistikgesetz (BStatG)<sup>1</sup> und nach der Datenschutz-Grundverordnung (EU) 2016/679 (DS-GVO)<sup>2</sup>

### Zweck, Art und Umfang der Erhebung

Die Monatserhebung im Tourismus wird bei allen Betrieben oder Betriebsteilen durchgeführt, die nach Einrichtung oder Zweckbestimmung dazu dienen, mindestens zehn Gäste gleichzeitig vorübergehend zu beherbergen. Das Merkmal „Zahl der Gästezimmer“ wird zusätzlich einmal jährlich erhoben. Die Ergebnisse der Monatserhebung im Tourismus dienen als Grundlage für tourismuspolitische Entscheidungen, für infrastrukturelle Planungen sowie für Maßnahmen der Tourismuswerbung und der Marktforschung.

Nach der Definition der Welttourismus-Organisation umfasst der Tourismus „die Aktivitäten von Personen, die an Orte außerhalb ihrer gewohnten Umgebung reisen und sich dort zu Freizeit-, Geschäfts- oder bestimmten anderen Zwecken nicht länger als ein Jahr ohne Unterbrechung aufhalten“.

Mit den Ergebnissen der Monatserhebung im Tourismus werden auch die aus der europäischen Tourismusstatistik-Verordnung resultierenden Datenlieferungsverpflichtungen erfüllt.

### Rechtsgrundlagen, Auskunftspflicht

Rechtsgrundlagen sind die Verordnung (EU) Nr. 692/2011 über die europäische Tourismusstatistik sowie das Beherbergungstatistikgesetz (BeherbStatG) in Verbindung mit dem BStatG.

Erhoben werden die Angaben zu § 4 BeherbStatG.

Die Auskunftspflicht ergibt sich aus § 6 Absatz 1 Satz 1 BeherbStatG in Verbindung mit § 15 BStatG. Nach § 6 Absatz 1 Satz 2 BeherbStatG sind die Inhaberin, der Inhaber, die Leiterin oder der Leiter des Beherbergungsbetriebes auskunftspflichtig.

Nach § 11a Absatz 2 BStatG sind alle Unternehmen und Betriebe verpflichtet, ihre Meldungen auf elektronischem Weg an die statistischen Ämter zu übermitteln. Hierzu sind die von den statistischen Ämtern zur Verfügung gestellten Online-Verfahren zu nutzen. Im begründeten Einzelfall kann eine zeitlich befristete Ausnahme von der Online-Meldung vereinbart werden. Dies ist auf formlosen Antrag möglich. Die Pflicht, die erforderlichen Auskünfte zu erteilen, bleibt jedoch weiterhin bestehen.

Nach § 6 Absatz 3 BeherbStatG besteht für Unternehmen deren Inhaberinnen/Inhaber Existenzgründerinnen/Existenzgründer sind, im Kalenderjahr der Betriebseröffnung keine Auskunftspflicht. In den beiden folgenden Kalenderjahren besteht dann keine Auskunftspflicht, wenn das Unternehmen im jeweils letzten abgeschlossenen Geschäftsjahr Umsätze in Höhe von weniger als 800 000 Euro erwirtschaftet hat. Gesellschaften können sich auf die Befreiung von der Auskunftspflicht berufen, wenn alle an der Gesellschaft Beteiligten Existenzgründerinnen/Existenzgründer sind. Existenzgründerinnen/Existenzgründer sind natürliche Personen, die eine gewerbliche oder freiberufliche Tätigkeit in Form einer Neugründung, einer Übernahme oder einer tätigen Beteiligung aus abhängiger Beschäftigung oder aus der Nichtbeschäftigung heraus aufnehmen, § 6 Absatz 4 BeherbStatG. Existenzgründerinnen/Existenzgründer, die von ihrem Recht, keine Auskunft zu erteilen, Gebrauch machen wollen, haben das Vorliegen der vorgenannten Voraussetzungen nachzuweisen. Es steht ihnen jedoch frei, die Auskünfte zu erteilen.

Erteilen Auskunftspflichtige keine, keine vollständige, keine richtige oder nicht rechtzeitig Auskunft, können sie zur Erteilung der Auskunft mit einem Zwangsgeld angehalten werden.

<sup>1</sup> Den Wortlaut der nationalen Rechtsvorschriften in der jeweils geltenden Fassung finden Sie unter <https://www.gesetze-im-internet.de/>.

<sup>2</sup> Die Rechtsakte der EU in der jeweils geltenden Fassung und in deutscher Sprache finden Sie auf der Internetseite des Amtes für Veröffentlichungen der Europäischen Union unter <https://eur-lex.europa.eu/>.

Darüber hinaus handelt gem. § 23 BStatG ordnungswidrig, wer

- vorsätzlich oder fahrlässig entgegen § 15 Absatz 1 Satz 2, Absatz 2 und 5 Satz 1 BStatG eine Auskunft nicht, nicht rechtzeitig, nicht vollständig oder nicht wahrheitsgemäß erteilt,
- entgegen § 15 Absatz 3 BStatG eine Antwort nicht in der vorgeschriebenen Form erteilt oder
- entgegen § 11a Absatz 2 Satz 1 BStatG ein dort genanntes Verfahren nicht nutzt.

Die Ordnungswidrigkeit kann mit einer Geldbuße bis zu fünftausend Euro geahndet werden.

Nach § 15 Absatz 7 BStatG hat eine Anfechtungsklage gegen die Aufforderung zur Auskunftserteilung keine aufschiebende Wirkung.

## Geheimhaltung

Die erhobenen Einzelangaben werden nach § 16 BStatG grundsätzlich geheim gehalten. Nur in ausdrücklich gesetzlich geregelten Ausnahmefällen oder wenn die Auskunftgebenden eingewilligt haben, dürfen Einzelangaben übermittelt werden.

Eine Übermittlung von Einzelangaben ist grundsätzlich zulässig an:

- öffentliche Stellen und Institutionen innerhalb des statistischen Verbunds, die mit der Durchführung einer Bundes- oder europäischen Statistik betraut sind (z. B. die Statistischen Ämter der Länder, die Bundesbank, das Statistische Amt der Europäischen Union [Eurostat]),
- Dienstleister, zu denen ein Auftragsverhältnis besteht (z. B. ITZBund, Rechenzentren der Länder).

Nach § 7 BeherbStatG dürfen an die obersten Bundes- und Landesbehörden für die Verwendung gegenüber den gesetzgebenden Körperschaften und für Zwecke der Planung, jedoch nicht für die Regelung von Einzelfällen, vom Statistischen Bundesamt und den statistischen Ämtern der Länder Tabellen mit statistischen Ergebnissen übermittelt werden, auch soweit Tabellenfelder nur einen einzigen Fall ausweisen.

Nach § 16 Absatz 6 BStatG ist es zulässig, den Hochschulen oder sonstigen Einrichtungen mit der Aufgabe unabhängiger wissenschaftlicher Forschung für die Durchführung wissenschaftlicher Vorhaben

1. Einzelangaben zu übermitteln, wenn die Einzelangaben so anonymisiert sind, dass sie nur mit einem unverhältnismäßig großen Aufwand an Zeit, Kosten und Arbeitskraft den Befragten oder Betroffenen zugeordnet werden können (faktisch anonymisierte Einzelangaben),
2. innerhalb speziell abgesicherter Bereiche des Statistischen Bundesamtes und der statistischen Ämter der Länder Zugang zu Einzelangaben ohne Name und Anschrift (formal anonymisierte Einzelangaben) zu gewähren, wenn wirksame Vorkehrungen zur Wahrung der Geheimhaltung getroffen werden.

Nach Artikel 7 Absatz 1 der Verordnung (EU) Nr. 557/2013 über den Zugang zu vertraulichen Daten für wissenschaftliche Zwecke darf Eurostat in seinen Räumen oder in den Räumen einer von Eurostat anerkannten Zugangseinrichtung für wissenschaftliche Zwecke Einzelangaben ohne Name und Anschrift zugänglich machen. Nach Artikel 7 Absatz 2 der Verordnung darf Eurostat darüber hinaus Einzelangaben für wissenschaftliche Zwecke weitergeben, wenn diese so verändert wurden, dass die Gefahr einer Identifizierung der statistischen Einheit auf ein angemessenes Maß verringert wurde. Der Zugang nach Absatz 2 kann gewährt werden, sofern in der den Zugang beantragenden Forschungseinrichtung geeignete Sicherheitsmaßnahmen getroffen wurden.

Die Pflicht zur Geheimhaltung besteht auch für Personen, die Einzelangaben erhalten.

### **Hilfsmerkmale, Identnummer, Löschung, Statistikregister**

Name und Anschrift des Beherbergungsbetriebes sowie Name und Telefonnummer oder E-Mail-Adresse der für Rückfragen zur Verfügung stehenden Person sind Hilfsmerkmale, die lediglich der technischen Durchführung der Erhebung dienen. Angaben zu den Erhebungsmerkmalen werden solange verarbeitet und gespeichert, wie dies zur Erfüllung der gesetzlichen Verpflichtungen erforderlich ist.

Name und Anschrift des Betriebes sowie die Identnummer werden im Unternehmensregister für statistische Zwecke (Statistikregister) gespeichert (§ 13 Absatz 1 BStatG in Verbindung mit § 1 Absatz 1 Statistikregistergesetz). Die verwendete Identnummer dient der Unterscheidung der in die Erhebung einbezogenen Betriebe sowie der rationellen Aufbereitung und besteht aus einer frei vergebenen laufenden Nummer. Die Identnummer darf in den Datensätzen mit den Angaben zu den Erhebungsmerkmalen bis zu 30 Jahre aufbewahrt werden. Danach wird sie gelöscht.

### **Rechte der Betroffenen, Kontaktdaten der Datenschutzbeauftragten, Recht auf Beschwerde**

Die Auskunftgebenden, deren personenbezogene Angaben verarbeitet werden, können

- eine Auskunft nach Artikel 15 DS-GVO,
- die Berichtigung nach Artikel 16 DS-GVO,
- die Löschung nach Artikel 17 DS-GVO sowie
- die Einschränkung der Verarbeitung nach Artikel 18 DS-GVO

der jeweils sie betreffenden personenbezogenen Angaben beantragen oder der Verarbeitung ihrer personenbezogenen Angaben nach Artikel 21 DS-GVO widersprechen.

Sollte von den oben genannten Rechten Gebrauch gemacht werden, prüft die zuständige öffentliche Stelle, ob die gesetzlichen Voraussetzungen hierfür erfüllt sind. Die antragstellende Person wird gegebenenfalls aufgefordert, ihre Identität nachzuweisen, bevor weitere Maßnahmen ergriffen werden.

Fragen und Beschwerden über die Einhaltung datenschutzrechtlicher Bestimmungen können jederzeit an die behördlichen Datenschutzbeauftragten der Statistischen Ämter des Bundes und der Länder oder an die jeweils zuständigen Datenschutzaufsichtsbehörden gerichtet werden. Deren Kontaktdaten finden Sie unter

<https://www.statistikportal.de/de/datenschutz>

FÜR IHRE DATEN

## Monatserhebung im Tourismus

– Hotellerie –

### Erläuterungen zum Fragebogen

#### 1 Zahl der tatsächlich angebotenen Betten

Bitte geben Sie hier die Gesamtzahl der Betten an, die am letzten Öffnungstag des Berichtsmonats zur Beherbergung von Gästen zur Verfügung standen. Die Anzahl der Betten entspricht dabei der Anzahl der Personen, die bei Normalbelegung gleichzeitig hätten übernachten können. Doppelbetten zählen dabei als zwei Schlafgelegenheiten. Klappbetten, Schlafcouchen und -sofas, die regulär als Schlafgelegenheit angeboten werden, gehören auch dazu. Nicht zu berücksichtigen sind behelfsmäßige Schlafgelegenheiten (z. B. Zustellbetten, Kinderbetten), bei deren Benutzung lediglich ein Aufschlag zum Übernachtungspreis berechnet wird.

#### 2 Zahl der Gästezimmer am 31. Juli

Diese Frage ist nur für den Berichtsmonat Juli auszufüllen. Bitte geben Sie hier die Gesamtzahl der Zimmer an, die am 31. Juli zur Beherbergung von Gästen zur Verfügung standen. Als Gästezimmer gilt eine aus einem Raum oder einer Gruppe von Räumen bestehende Einheit, die eine unteilbare Mieteinheit in einem Beherbergungsbetrieb bildet. In diesem Sinne wird eine Ferienwohnung als eine Einheit (ein Gästezimmer) gezählt.

#### 3 Zahl der angebotenen Gästezimmertage

Bitte geben Sie hier das Produkt aus der Zahl der angebotenen Zimmer und der Zahl der geöffneten Tage des Betriebs im Berichtsmonat an.

**Beispiel:** Ein Betrieb hat 30 Tage geöffnet und an jedem dieser Tage alle seine 50 Gästezimmer angeboten.  
Berechnung: 50 Gästezimmer x 30 Tage = 1500 angebotene Zimmertage

#### 4 Zahl der belegten Gästezimmertage (Roomnights)

Bitte geben Sie hier die Gesamtzahl der belegten Zimmertage aller Gästezimmer im Berichtsmonat an.

**Beispiel:** Ein Betrieb hat im Berichtsmonat 50 Gästezimmer angeboten. Davon war Zimmer Nr. 1 an 25 Tagen belegt, Zimmer Nr. 2 an 20 Tagen, Zimmer Nr. 3 an 30 Tagen usw.

Berechnung: 25 + 20 + 30 + ... = Anzahl der belegten Zimmertage

#### 5 Auslastung der Gästezimmer

Bitte geben Sie die Auslastung der Gästezimmer im Berichtsmonat in Prozent an. Sollte Ihnen diese Angabe nicht bereitstehen, ist die manuelle Erfassung der Angaben unter C2 und C3 erforderlich.

Berechnung: Belegte Zimmertage/angebotene Zimmertage x 100 = Auslastung der Gästezimmer

#### 6 Angaben zu einer vorübergehenden Schließung beziehungsweise Wiedereröffnung des Betriebes

Zur Klärung der Berichtspflicht und zur Vermeidung von Rückfragen bitten wir Sie, uns Angaben über eine vorübergehende Schließung Ihres Betriebes, z. B. wegen Betriebsferien oder saisonbedingter Betriebsruhe, zu machen. Bitte geben Sie hier auch das Datum der beabsichtigten Wiedereröffnung an. Dies hat den Zweck, dass Sie in der Zwischenzeit nicht monatlich Fehlanzeige melden müssen.

#### 7 Abmeldung

Falls der Betrieb gewerberechtlich ganz abgemeldet worden ist, bitten wir um die Übermittlung einer behördlichen Bestätigung, z. B. in Form der Gewerbeabmeldung an eine der angegebenen Kontaktmöglichkeiten.

#### 8 Beherbergungsleistung im Berichtsmonat: Anzahl der Ankünfte und Übernachtungen

Bitte tragen Sie in der Spalte „Ankünfte“ die Zahl der im Berichtsmonat angekommenen Gäste ein. Die aus dem Vormonat noch anwesenden Gäste werden hier nicht berücksichtigt. Tagesgäste werden nicht erfasst.

In der Spalte „Übernachtungen“ tragen Sie bitte alle Übernachtungen ein, sowohl die der im Berichtsmonat angekommenen als auch der aus dem Vormonat noch anwesenden Gäste.

**Beispiel:** Familie Mustermann aus Wiesbaden kommt mit 3 Personen am 25. Juli an und reist am 6. August wieder ab. Dann sind folgende Zahlen einzutragen:

- Berichtsmonat Juli  
Zeile Deutschland  
3 Ankünfte und 21 Übernachtungen  
(3 Gäste mit je 7 Übernachtungen)
- Berichtsmonat August  
Zeile Deutschland  
0 Ankünfte und 15 Übernachtungen  
(3 Gäste mit je 5 Übernachtungen)

Sofern im Berichtsmonat keine Ankünfte und Übernachtungen zu verzeichnen waren, ist die Abgabe einer Fehlanzeige erforderlich.

#### 9 Wohnsitz der Gäste

Entscheidend ist der ständige Wohnsitz oder ständige Aufenthaltsort der Gäste, unabhängig von deren Staatsangehörigkeit.

#### 10 Einschließlich Liechtenstein

#### 11 Albanien, Andorra, Bosnien und Herzegowina, Guernsey, Isle of Man, Jersey, Kosovo, Mazedonien, Moldawien, Monaco, Montenegro, San Marino, Serbien, Spitzbergen, Vatikanstadt, Weißrussland

- 12** Ägypten, Algerien, Angola, Äquatorialguinea, Äthiopien, Benin, Botswana, Burkina Faso, Burundi, Demokratische Republik Kongo, Dschibuti, Elfenbeinküste, Eritrea, Gabun, Gambia, Ghana, Guinea, Guinea-Bissau, Kamerun, Kap Verde, Kenia, Komoren, Kongo, Lesotho, Liberia, Libyen, Madagaskar, Malawi, Mali, Marokko, Mauretanien, Mauritius, Mayotte, Mosambik, Namibia, Niger, Nigeria, Ruanda, Sambia, São Tomé und Príncipe, Senegal, Seychellen, Sierra Leone, Simbabwe, Somalia, Süd Sudan, Sudan, Swasiland, Tansania, Togo, Tschad, Tunesien, Uganda, Westsahara, Zentralafrikanische Republik
- 13** Anguilla, Antigua und Barbuda, Aruba, Bahamas, Barbados, Belize, Cayman Inseln, Costa Rica, Dominica, Dominikanische Republik, El Salvador, Grenada, Guatemala, Haiti, Honduras, Jamaika, Jungferninseln, Kuba, Mexiko, Montserrat, Nicaragua, Panama, Puerto Rico, Saint-Barthélemy, Saint Kitts und Nevis, Saint Lucia, Saint Martin, Saint Vincent und die Grenadinen, Trinidad und Tobago, Turks- und Caicosinseln
- 14** Argentinien, Bolivien, Chile, Ecuador, Falklandinseln, Guyana, Kolumbien, Paraguay, Peru, Suriname, Uruguay, Venezuela
- 15** Bermuda, Grönland, Saint Pierre und Miquelon
- 16** Bahrain, Irak, Katar, Kuwait, Oman, Saudi-Arabien, Vereinigte Arabische Emirate
- 17** Afghanistan, Armenien, Aserbaidshan, Bangladesch, Bhutan, Brunei, Georgien, Indonesien, Iran, Jemen, Jordanien, Kambodscha, Kasachstan, Kirgisistan, Laos, Libanon, Macau, Malaysia, Malediven, Mongolei, Myanmar, Nepal, Nordkorea, Osttimor, Pakistan, Palästina, Philippinen, Singapur, Sri Lanka, Syrien, Tadschikistan, Thailand, Turkmenistan, Usbekistan, Vietnam
- 18** Amerikanisch Samoa, Antarktis, Cookinseln, Fidschi, Französisch-Polynesien, Französische Süd- und Antarktische Gebiete, Guam, Heard und McDonaldinseln, Kiribati, Kokosinseln, Marshallinseln, Mikronesien, Nauru, Neukaledonien, Neuseeland, Norfolkinsel, Niue, Nördliche Marianen, Palau, Papua-Neuguinea, Pitcairnsinseln, Salomonen, Samoa, Südgeorgien und die Südlichen Sandwichinseln, Tokelau, Tonga, Tuvalu, Vanuatu, Wallis und Futuna, Weihnachtsinsel

FÜR IHRE UNTERLAGEN

# Veröffentlichungen im Statistischen Landesamt Sachsen-Anhalt

Im Monat Februar 2022 erschienen

Bestell-Nr.	Kennziffer/Periodizität	Titel	Preis Print (in EUR)
6 V 000	V	PDF-Datei Verzeichnis der Veröffentlichungen 2022	-
1 Z 0 03	Z	Statistisches Monatsheft 02/22	5,50
3 A 6 01	A VI j/21	Sozialversicherungspflichtig Beschäftigte Stichtag: 30.06.2021	8,00
3 C 4 21	C IV 10j/2020	Landwirtschaftszählung 2020 Teil 4: Eigentums- und Pachtverhältnisse, Arbeitskräfte, Berufsbildung, Hofnachfolge, ökologischer Landbau mit Arbeitskräften und Pacht	20,00
3 E 1 02	E I m-11/21	Tätige Personen, Umsatz im Verarbeitenden Gewerbe sowie im Bergbau und der Gewinnung von Steinen und Erden November 2021: vorläufige Ergebnisse Betriebe mit 50 und mehr tätigen Personen	5,00
3 E 2 01	E II m-11/21	Umsatz, Tätige Personen, Auftragseingang und Auftragsbestand im Baugewerbe November 2021	2,50
3 G 1 01	G I m-10/21	Entwicklung von Umsatz und Beschäftigten im Einzelhandel Oktober 2021, vorläufige Ergebnisse	2,00
3 G 1 01	G I m-11/21	Entwicklung von Umsatz und Beschäftigten im Einzelhandel November 2021, vorläufige Ergebnisse	2,00
3 G 1 03	G I m-09/21	Entwicklung von Umsatz und Beschäftigten im Kraftfahrzeughandel September 2021, vorläufige Ergebnisse	2,00
3 G 4 01	G IV m-11/21	Gäste und Übernachtungen im Reiseverkehr, Beherbergungskapazität November 2021, Januar bis November 2021, vorläufige Ergebnisse	6,00
3 G 4 02	G IV m-10/21	Entwicklung von Umsatz und Beschäftigten im Gastgewerbe Oktober 2021, vorläufige Ergebnisse	2,00
3 H 1 01	H I m-06/21	Straßenverkehrsunfälle Juni 2021: vorläufige Ergebnisse	6,00
3 H 1 05	H I vj-02/21	Fahrgäste und Beförderungsleistungen im Schienennahverkehr und im gewerblichen Omnibuslinienverkehr II. Quartal 2021, vorläufige Ergebnisse	1,50
3 H 1 05	H I vj-03/21	Fahrgäste und Beförderungsleistungen im Schienennahverkehr und im gewerblichen Omnibuslinienverkehr III. Quartal 2021, vorläufige Ergebnisse	1,50
3 H 1 06	H I j/20	Personenbeförderung im Nahverkehr auf Schienen und Straßen sowie Fernverkehr mit Omnibussen Jahr 2020	2,50
3 H 2 01	H II m-10/21	Binnenschifffahrt Oktober 2021	4,00
3 L 2 02	L II j/2020	Gemeindefinanzen, Einzahlungen und Auszahlungen; Jahresrechnungsstatistik 2020	18,00
3 L 4 03	L IV j/17	Das lohn- und einkommensteuerpflichtige Einkommen und seine Besteuerung: Ergebnisse der Lohn- und Einkommensteuerstatistik Jahr 2017	8,00
3 L 4 08	L IV j/16	Ergebnisse der Statistik über Personengesellschaften und Gemeinschaften Jahr 2016	5,00
3 M 1 01	M I vj-04/21	Verbraucherpreisindex Dezember 2021	4,50
3 Q 3 01	Q III j/19	Investitionen für den Umweltschutz im Verarbeitenden Gewerbe sowie im Bergbau und der Gewinnung von Steinen und Erden Jahr 2019	4,00
3 Q 4 01	Q IV j/20	Bestimmte klimawirksame Stoffe Jahr 2020	4,50

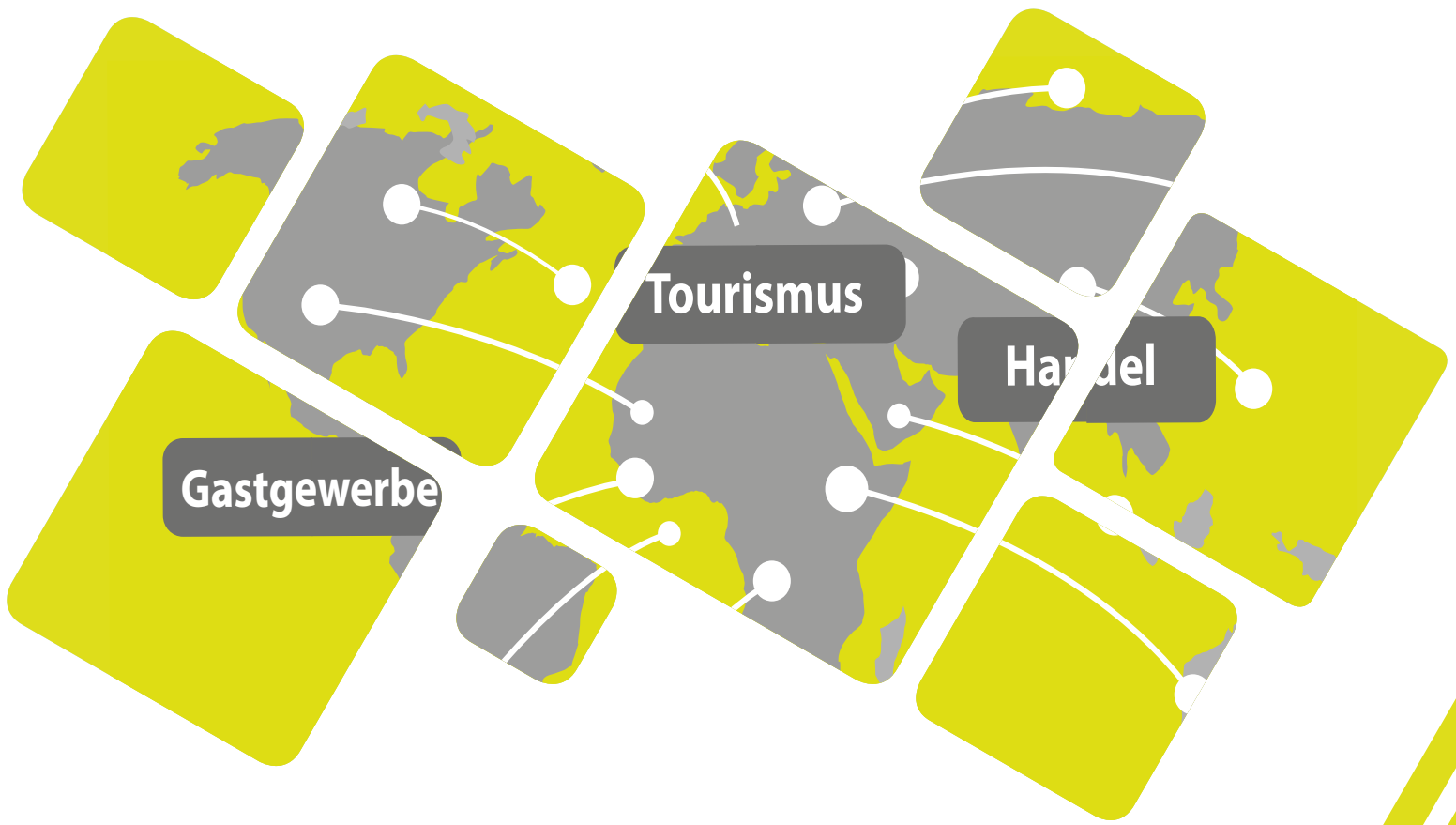

<https://statistik.sachsen-anhalt.de>

Bestellnummer: 3G401



G IV  
m-12/21