

## Tourismus, Gastgewerbe

Gäste und Übernachtungen  
im Reiseverkehr,  
Beherbergungskapazität

November 2021  
Januar bis November 2021  
Vorläufige Ergebnisse

2021  
12  
11  
10  
9  
8  
7  
6  
5  
4  
3  
2  
1



SACHSEN-ANHALT

Statistisches Landesamt



# Statistischer Bericht

---



Tourismus, Gastgewerbe

Gäste und Übernachtungen  
im Reiseverkehr,  
Beherbergungskapazität

November 2021  
Januar bis November 2021  
Vorläufige Ergebnisse

Land Sachsen-Anhalt

---

## Inhaltsverzeichnis

	Seite
Vorbemerkungen	4
<u>Grafische Darstellungen</u>	
Zuordnung der Kreise zu Reisegebieten im Land Sachsen-Anhalt	9
Ankünfte in den Beherbergungsbetrieben (einschl. Camping) in Sachsen-Anhalt seit November 2018	10
Übernachtungen in den Beherbergungsbetrieben (einschl. Camping) in Sachsen-Anhalt seit November 2018	10
Anteile der Betriebsarten an den Übernachtungen in den Beherbergungsbetrieben des Landes Sachsen-Anhalt im Monat November 2021	11
Stellplätze und Übernachtungen auf Campingplätzen in Sachsen-Anhalt seit November 2018	11
<u>Zeitreihen</u>	
1. Ergebnisse der Beherbergungsstatistik (einschl. Camping) Sachsen-Anhalts 1993 bis 2021	12
2. Ergebnisse der Beherbergungsstatistik (ohne Camping) Sachsen-Anhalts 1993 bis 2021	13
<u>Kreise</u>	
3. Beherbergungsbetriebe (einschl. Camping), Schlafgelegenheiten und Auslastung der Kapazitäten nach Kreisen im Monat November 2021, Januar bis November 2021	14
4. Ankünfte, Übernachtungen und Aufenthaltsdauer der Gäste in Beherbergungs- betrieben (einschl. Camping) nach Kreisen und zusammengefassten Gästegruppen im Monat November 2021, Januar bis November 2021	15
5. Ankünfte, Übernachtungen und Aufenthaltsdauer der Gäste in Beherbergungs- betrieben der Hotellerie (Hotels, Hotels garnis, Gasthöfe und Pensionen) nach Kreisen und zusammengefassten Gästegruppen im Monat November 2021, Januar bis November 2021	16
<u>Reisegebiete</u>	
6. Beherbergungsbetriebe (einschl. Camping), Schlafgelegenheiten und Auslastung der Kapazitäten nach Reisegebieten und Betriebsarten im Monat November 2021, Januar bis November 2021	17
7. Ankünfte, Übernachtungen und Aufenthaltsdauer der Gäste in Beherbergungs- betrieben (einschl. Camping) nach Reisegebieten, Betriebsarten und zusammen- gefassten Gästegruppen im Monat November 2021, Januar bis November 2021	20

	Seite
8. Ankünfte, Übernachtungen und Aufenthaltsdauer der Gäste in Beherbergungsbetrieben (einschl. Camping) nach Reisegebieten und Herkunftsländern im Monat November 2021, Januar bis November 2021	32
<u>Gemeinden</u>	
9. Beherbergungsbetriebe (einschl. Camping), darunter Hotels (ohne Hotels garnis), Schlafgelegenheiten und Auslastung der Kapazitäten für ausgewählte Gemeinden und touristische Zielorte im Monat November 2021, Januar bis November 2021	44
10. Ankünfte, Übernachtungen und Aufenthaltsdauer der Gäste in Beherbergungsbetrieben (einschl. Camping), darunter Hotels (ohne Hotels garnis) für ausgewählte Gemeinden und touristische Zielorte im Monat November 2021, Januar bis November 2021	47
<u>Gemeindegruppen</u>	
11. Beherbergungsbetriebe (einschl. Camping), Schlafgelegenheiten und Auslastung der Kapazitäten nach Gemeindegruppen im Monat November 2021, Januar bis November 2021	50
12. Ankünfte, Übernachtungen und Aufenthaltsdauer der Gäste in Beherbergungsbetrieben (einschl. Camping) nach Gemeindegruppen im Monat November 2021, Januar bis November 2021	50
<u>Stellplätze Camping</u>	
13. Campingplätze mit Urlaubscamping und deren Stellplatzkapazitäten nach Reisegebieten und Kreisen im Monat November 2021	51

## Vorbemerkungen

### Rechtsgrundlagen

Rechtsgrundlagen für die Durchführung der monatlichen Beherbergungsstatistik sind

- das Beherbergungsstatistikgesetz (Beherb StatG) vom 22. Mai 2002 (BGBl. I S. 1642), zuletzt geändert durch Artikel 11 des Gesetzes vom 28. Juli 2015 (BGBl. I S. 1400) in Verbindung mit
- dem Bundesstatistikgesetz in der Fassung der Bekanntmachung vom 20. Oktober 2016 (BGBl. I S. 2394), das zuletzt durch Artikel 2 des Gesetzes vom 14. Juni 2021 (BGBl. I S. 1751) geändert worden ist
- der Verordnung (EU) Nr. 692/2011 des Europäischen Parlaments und des Rates über die europäische Tourismusstatistik und zur Aufhebung der Richtlinie 95/57/EG des Rates (ABl. L 192 vom 22.07.2011, S. 17).

Hiernach sind zu erfassen:

1. Zahl der Ankünfte und Übernachtungen von Gästen im Reiseverkehr; bei Gästen mit Wohnsitz oder gewöhnlichem Aufenthalt außerhalb Deutschlands wird auch das Herkunftsland erfragt.
2. Die Anzahl der im Berichtsmonat angebotenen Gästebetten sowie die Anzahl der Stellplätze auf Campingplätzen für Urlaubscamping.
3. Bei Hotels, Gasthöfen, Pensionen und Hotels garnis zusätzlich die Anzahl der Gästezimmer jeweils zum 31. Juli eines Jahres.
4. Bei Hotels, Gasthöfen, Pensionen und Hotels garnis mit mindestens 25 Zimmern die Anzahl der angebotenen und der belegten Gästezimmertage.

### Methodik

#### **Beherbergung im Reiseverkehr:**

Unterbringung von Personen, die sich nicht länger als ein Jahr ohne Unterbrechung an einem anderen Ort als ihrem gewöhnlichen Wohnsitz aufhalten. Der vorübergehende Ortswechsel kann durch Urlaub und Freizeitaktivitäten aber auch durch die Wahrnehmung privater und geschäftlicher Kontakte, den Besuch von Tagungen und Fortbildungsveranstaltungen, Maßnahmen zur Wiederherstellung der Gesundheit oder sonstige Gründe veranlasst sein.

Zum Berichtskreis der monatlichen Beherbergungsstatistik gehören Betriebe, die nach Einrichtung und Zweckbestimmung dazu dienen, mindestens zehn Gäste gleichzeitig vorübergehend zu beherbergen. Bei Campingplätzen müssen mindestens zehn Stellplätze vorhanden sein. Bis zum Jahr 2011 waren Betriebe mit mindestens neun Schlafgelegenheiten einbezogen. Auskunftspflichtig sind die Inhaberinnen und Inhaber oder die Leiterinnen und Leiter des Beherbergungsbetriebes.

### Erhebungsmerkmale

#### **Ankünfte:**

Zahl der Anmeldungen von Gästen in einem Beherbergungsbetrieb innerhalb des Berichtszeitraums, die zum vorübergehenden Aufenthalt eine Schlafgelegenheit belegten.

**Durchschnittliche Aufenthaltsdauer:**

Rechnerischer Wert, der sich aus dem Verhältnis der Übernachtungen zur Anzahl der Ankünfte ergibt. Sie kann zum Beispiel in Orten mit Vorsorge- und Rehabilitationskliniken (Reha-Kliniken) rechnerisch höher sein als die Zahl der Kalendertage des Berichtszeitraums, da sich in solchen Beherbergungsbetrieben manche Gäste und Patienten mehr als einen Kalendermonat aufhalten.

Berechnung der durchschnittlichen Aufenthaltsdauer:

Übernachtungen/Ankünfte

**Durchschnittliche Auslastung:**

Rechnerischer Wert, der die Inanspruchnahme der Schlafgelegenheiten in einem Berichtszeitraum ausdrückt. Die prozentuale Angabe wird ermittelt, indem die Zahl der Übernachtungen durch die so genannten „Bettentage“ geteilt wird. Letztere sind das Produkt aus angebotenen Schlafgelegenheiten und der Zahl der Tage, an denen die Betriebe im Berichtszeitraum tatsächlich geöffnet hatten.

Berechnung der durchschnittlichen Auslastung:

(Übernachtungen/angebotene Bettentage) x 100

**Gästezimmer:**

Als Gästezimmer gilt eine Einheit, die aus einem Raum oder einer Gruppe von Räumen besteht, die eine unteilbare Mieteinheit in einem Beherbergungsbetrieb bilden. Bei den Gästezimmern kann es sich um Einzel-, Doppel- oder Mehrbettzimmer handeln, je nachdem, ob sie zur dauerhaften Beherbergung von einer, zwei oder mehr Personen eingerichtet sind. Die Zahl der Gästezimmer wird einmal im Jahr zum Stichtag 31. Juli erhoben. Gezählt werden die an diesem Stichtag tatsächlich zur Verfügung stehenden Gästezimmer. Zimmer, die von Mitarbeitern des Betriebes genutzt werden, zählen nicht als Gästezimmer.

Ein Appartement ist eine spezielle Art von Gästezimmer. Es besteht aus einem oder mehreren Räumen mit Küche, separatem Bad und/oder Toilette.

**Herkunftsländer:**

Für die Zuordnung ist grundsätzlich der ständige Wohnsitz oder gewöhnliche Aufenthalt der Gäste maßgebend, nicht dagegen deren Staatsangehörigkeit bzw. Nationalität.

**Schlafgelegenheiten:**

Anzahl der Betten, die in einem Betrieb zur Beherbergung von Gästen zur Verfügung stehen. Doppelbetten zählen dabei als zwei Schlafgelegenheiten. Im Campingbereich wird gemäß einer Vorgabe der Europäischen Kommission ein Stellplatz mit vier Schlafgelegenheiten gleichgesetzt.

**Übernachtungen:**

Zahl der Übernachtungen von Gästen, die im Berichtszeitraum in einem Beherbergungsbetrieb ankamen oder seit dem vorherigen Berichtszeitraum dort noch anwesend waren.

## **Gliederungsmerkmale**

### **Betriebsarten:**

Die fachliche Gliederung der Beherbergungsbetriebe erfolgt auf Grundlage der „Klassifikation der Wirtschaftszweige, Ausgabe 2008“ (WZ 2008). Die Beherbergungsstatistik erstreckt sich auf den Wirtschaftszweig Beherbergung nach Abteilung 55 der WZ 2008, auf Vorsorge- und Rehabilitationskliniken sowie Schulungsheime.

Unterschieden werden

### Hotels, Gasthöfe, Pensionen (Hotellerie)

**Hotels:** Beherbergungsstätten, die allgemein zugänglich sind und in denen ein Restaurant – auch für Passanten – vorhanden ist. Außerdem stehen in der Regel weitere Einrichtungen oder Räume für unterschiedliche Zwecke (Konferenzen, Seminare, Sport, Freizeit, Erholung) zur Verfügung.

**Hotels garnis:** Beherbergungsstätten, die allgemein zugänglich sind und in denen als Mahlzeit höchstens ein Frühstück angeboten wird.

**Gasthöfe:** Beherbergungsstätten, die allgemein zugänglich sind und in denen, außer dem auch für Passanten zugänglichen Gastraum, in der Regel keine weiteren Aufenthaltsräume zur Verfügung stehen.

**Pensionen:** Beherbergungsstätten, die allgemein zugänglich sind und in denen Speisen und Getränke nur an Hausgäste abgegeben werden.

### Ferienunterkünfte und ähnliche Beherbergungsstätten

**Erholungs- und Ferienheime:** Beherbergungsstätten, die nur bestimmten Personenkreisen, z. B. Mitgliedern eines Vereins oder einer Organisation, Beschäftigten eines Unternehmens, Kindern, Müttern, Betreuten sozialer Einrichtungen zugänglich sind und in denen Speisen und Getränke nur an Hausgäste abgegeben werden.

**Ferienzentren:** Beherbergungsstätten, die allgemein zugänglich sind und dazu dienen, wahlweise unterschiedliche Wohn- und Aufenthaltsmöglichkeiten sowie gleichzeitig Freizeiteinrichtungen in Verbindung mit Einkaufsmöglichkeiten und persönlichen Dienstleistungen zum vorübergehenden Aufenthalt anbieten. Als Mindestausstattung gilt das Vorhandensein von Hotelunterkunft und anderen Wohngelegenheiten auch mit Kochgelegenheit, einer Gaststätte, von Einkaufsmöglichkeiten zur Deckung des täglichen Bedarfs und des Freizeitbedarfs sowie von Einrichtungen für persönliche Dienstleistungen, z. B. Massageeinrichtungen, Solarium, Sauna, Friseur und zur aktiven Freizeitgestaltung, wie z. B. Schwimmbad, Tennis-, Tischtennis-, Minigolf- oder Trimm-Dich-Anlagen.



Ferienhäuser, -wohnungen: Beherbergungsstätten, die allgemein zugänglich sind und in denen Speisen und Getränke nicht abgegeben werden, aber eine Kochgelegenheit vorhanden ist.

Jugendherbergen und Hütten: Beherbergungsstätten, die in der Regel eine einfache Ausstattung aufweisen und vorzugsweise Jugendlichen oder Angehörigen der sie tragenden Organisation, z. B. ein Wanderverein, zur Verfügung stehen. Speisen und Getränke werden nur an Hausgäste abgegeben.

Campingplätze: Abgegrenzte Gelände, die jedermann zum vorübergehenden Aufstellen von mitgebrachten Wohnwagen, Reise- bzw. Wohnmobilen oder Zelten zugänglich sind. Im Rahmen der Monatserhebung im Tourismus werden nur Campingplätze berücksichtigt, die Urlaubscamping anbieten, nicht aber so genannte Dauercampingplätze. Die Unterscheidung zwischen Urlaubs- und Dauercamping knüpft an die vertraglich vereinbarte Dauer der Campingplatzbenutzung an. Im Urlaubscamping wird der Stellplatz in der Regel für die Dauer von Tagen oder Wochen gemietet, im Dauercamping dagegen zumeist auf Monats- oder Jahresbasis.

#### Sonstige tourismusrelevante Unterkünfte

Vorsorge- und Rehabilitationskliniken: Beherbergungsbetriebe, die unter ärztlicher Leitung stehen und ausschließlich oder überwiegend Kurgästen zur Verfügung stehen. Als Kurgäste gelten Personen, die sich aufgrund einer ärztlichen Verordnung in der Klinik vorübergehend aufhalten. Das Ziel des Aufenthalts ist die Erhaltung oder Wiederherstellung der Gesundheit oder der Berufs- und Arbeitsfähigkeit sowie die Inanspruchnahme der allgemein angebotenen Kureinrichtungen außerhalb des Beherbergungsbetriebes.

Zu den Vorsorge- und Reha-Kliniken zählen auch Kinderheilstätten, Sanatorien, Kur- oder ähnliche Krankenhäuser (Fachabteilungen anderer Krankenhäuser).

Im Unterschied zur Krankenhausstatistik werden Vorsorge- und Reha-Kliniken in der Beherbergungsstatistik nur dann erfasst, wenn die dort untergebrachten Personen überwiegend in der Lage sind, während des vorübergehenden Aufenthalts die Klinik zu verlassen und die Tourismusangebote der Gemeinde in Anspruch zu nehmen.

Schulungsheime: Beherbergungsstätten mit einem Übernachtungsangebot die dazu dienen, Unterricht außerhalb des regulären Schul- und Hochschulsystems anzubieten und überwiegend der Erwachsenenbildung dienen.

#### **Gemeindegruppen:**

Zusammenfassung von Gemeinden oder Gemeindeteilen nach Art der staatlichen Anerkennung (z. B. als Mineral- und Moorbad, Luftkurort, Erholungsort), die aufgrund landesrechtlicher Vorschriften verliehen wurde. Gemeinden ohne Prädikat sind in der Gruppe „Sonstige Gemeinden“ enthalten.

**Reisegebiete:**

Gliederung nach nichtadministrativen Raumeinheiten, die in Zusammenarbeit mit dem zuständigen Ministerium des Landes erstellt wurde und sich im Wesentlichen an den Zuständigkeitsbereichen der regionalen Tourismusverbände und an naturräumlichen Gegebenheiten orientiert. Die aktuelle Zuordnung erfolgte im Juni 2009 rückwirkend zum 01.01.2009.

**Winterhalbjahr/Sommerhalbjahr:**

Das Sommerhalbjahr umfasst in der amtlichen Tourismusstatistik den Zeitraum von Mai bis Oktober. Entsprechend werden die Monate November bis April dem Winterhalbjahr zugeordnet.

**Allgemeine Hinweise**

Die Ergebnisse des jeweils laufenden Berichtsjahres sind **vorläufig**. Dabei werden Antwortausfälle meldepflichtiger Betriebe durch ein maschinelles Imputationsverfahren geschätzt. Durch Nach- und Korrekturmeldungen werden die Ergebnisse laufend rückwirkend aktualisiert. Mit Berichtsmontat Dezember sind alle Ergebnisse eines Berichtsjahres **endgültig**. Durch Rückkorrekturen kann die Summe der bereits veröffentlichten Monatsergebnisse vom aktuellen Ergebnis für den Jahresteil abweichen.

Ab 2014 erfolgte die Ausgliederung der Schullandheime und Schulungsheime aus der Betriebsart Erholungs- und Ferienheime und die Zuordnung zu den Betriebsarten Jugendherbergen und Hütten oder Schulungsheime.

Die Erhebungsbögen zur vorliegenden Statistik sind in der PDF-Ausgabe dieses Berichtes enthalten.

**Zeichenerklärung**

- = nichts vorhanden
- . = Zahlenwert geheim zu halten
- x = Tabellenfach gesperrt, weil Aussagewert nicht sinnvoll (z.B. bei Vorjahresvergleichen ohne Basiswert oder programmtechnisch nicht möglich)
- ... = Angabe fällt später an
- \*\* = Veränderungsrate ist größer als 999 %

### Zuordnung der kreisfreien Städte und Landkreise zu Reisegebieten im Land Sachsen-Anhalt



**Ankünfte in den Beherbergungsbetrieben einschließlich Camping  
in Sachsen-Anhalt seit November 2018**

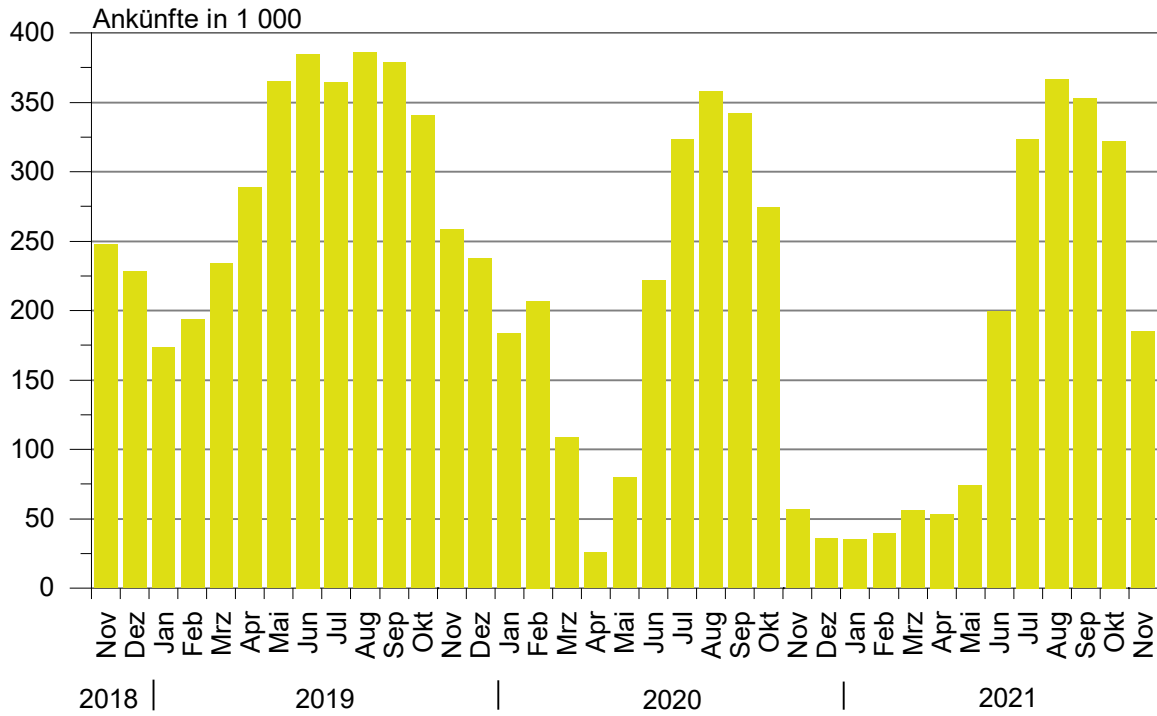

**Übernachtungen in den Beherbergungsbetrieben einschließlich Camping  
in Sachsen-Anhalt seit November 2018**

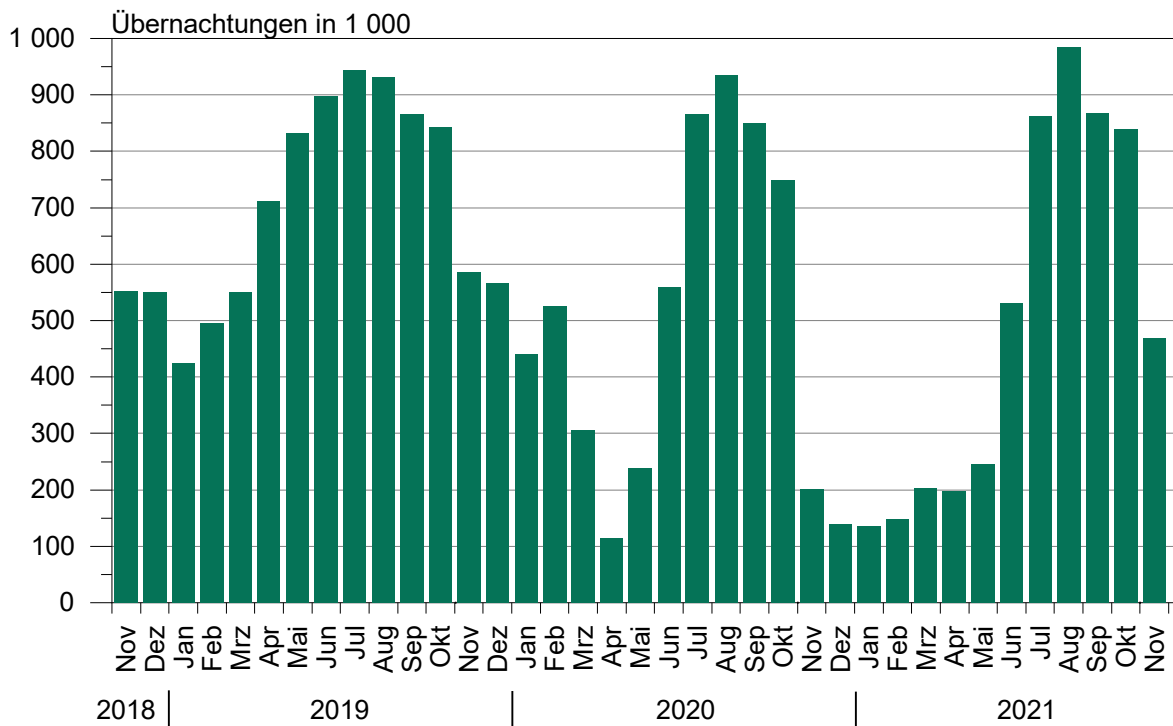

### Anteile der Betriebsarten an den Übernachtungen in Beherbergungsbetrieben des Landes Sachsen-Anhalt im Monat November 2021

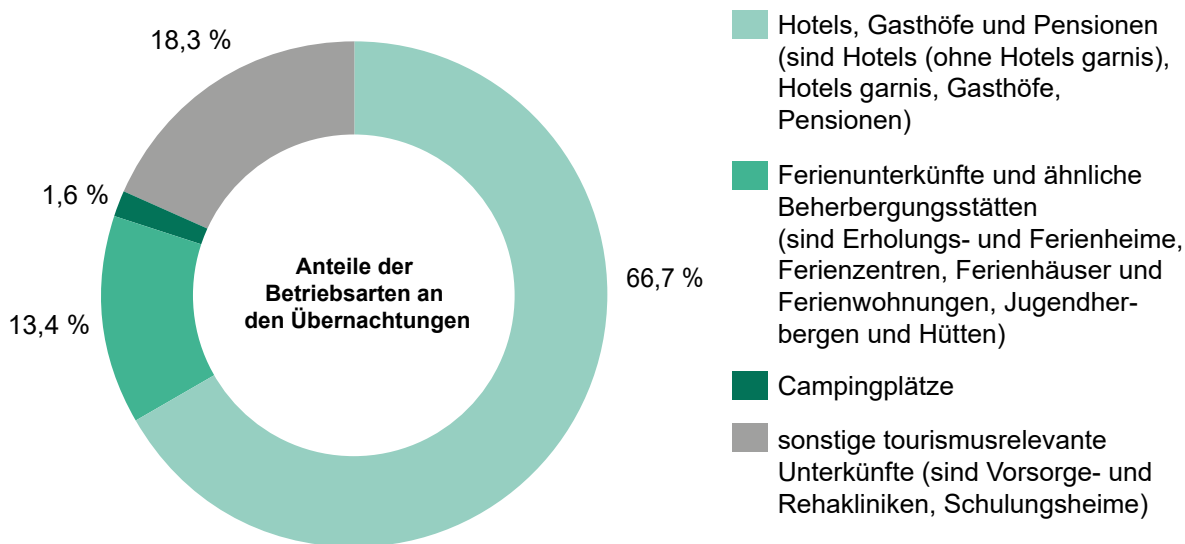

### Stellplätze und Übernachtungen auf Campingplätzen in Sachsen-Anhalt seit November 2018

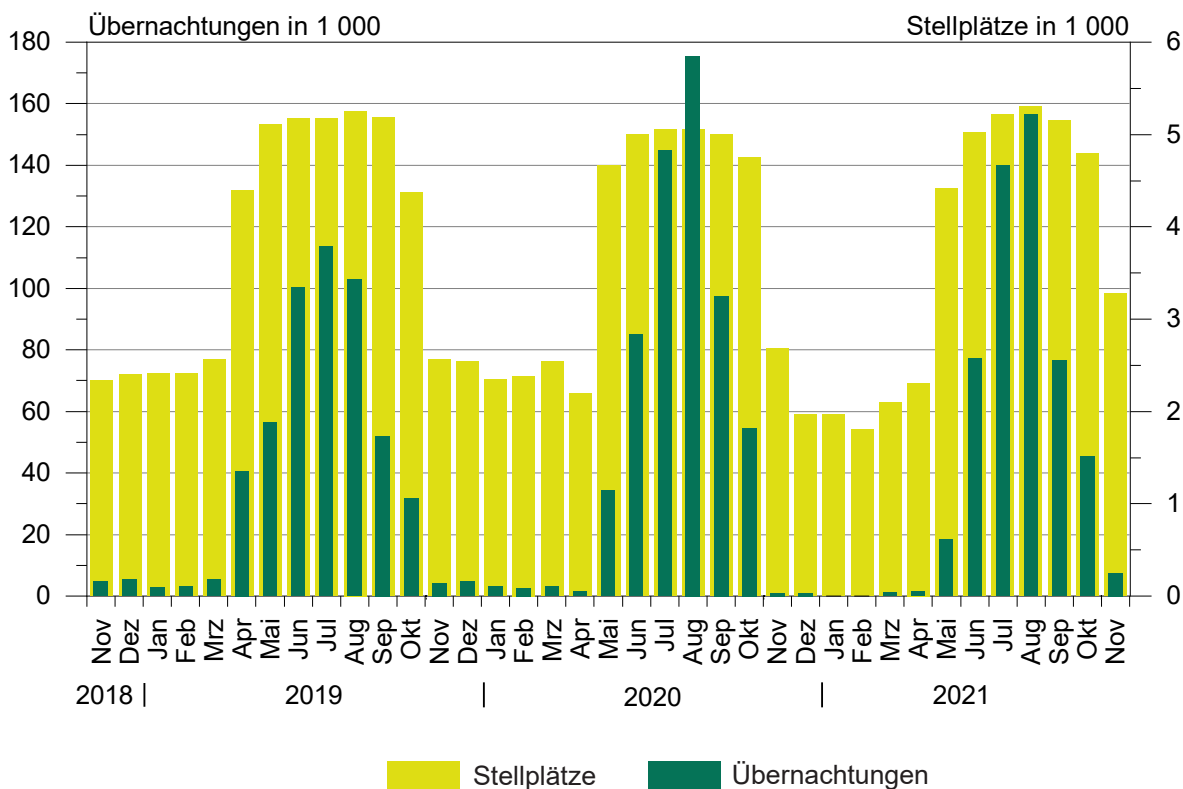

## 1. Ergebnisse der Beherbergungsstatistik (einschl.Camping) Sachsen-Anhalts 1993 bis 2021

Jahr <sup>1</sup> ----- Monat	Geöffnete Betriebe	Angebotene Schlafgelegenheiten <sup>3</sup>	Durchschnittl. Auslastung der angebotenen Schlafgelegenheiten	Ankünfte	Übernachtungen	Durchschnittliche Aufenthaltsdauer
1993	534	32 120	31,0	1 278 448	3 638 874	2,8
1994	776	43 225	29,1	1 661 695	4 586 336	2,8
1995	958	53 332	27,4	1 911 555	5 330 109	2,8
1996	985	55 718	27,4	2 020 138	5 569 740	2,8
1997	1 015	57 253	25,5	2 058 754	5 329 486	2,6
1998	1 025	58 703	25,0	2 139 981	5 366 764	2,5
1999	1 037	60 052	25,9	2 242 429	5 671 655	2,5
2000	1 052	61 016	25,5	2 255 209	5 688 586	2,5
2001	1 074	60 505	26,2	2 302 249	5 789 726	2,5
2002	1 049	58 600	26,1	2 190 160	5 584 831	2,5
2003	1 046	60 220	25,8	2 240 456	5 666 885	2,5
2004	1 040	60 783	25,9	2 348 778	5 874 270	2,5
2005	1 031	60 939	26,5	2 419 692	6 009 339	2,5
2006	1 060	61 913	26,5	2 568 144	6 414 065	2,5
2007	1 070	61 829	26,9	2 584 914	6 562 556	2,5
2008	1 072	62 230	27,0	2 641 801	6 699 594	2,5
2009	1 082	62 433	27,2	2 684 856	6 743 135	2,5
2010	1 068	61 314	27,7	2 777 136	6 857 027	2,5
2011	1 064	61 260	28,7	2 885 685	7 069 738	2,4
2012	1 013	60 562	29,9	2 953 302	7 353 676	2,5
2013	1 007	60 155	29,5	2 885 235	7 130 846	2,5
2014	1 008	60 668	30,8	3 014 492	7 433 263	2,5
2015	1 012	60 169	31,0	3 143 256	7 608 823	2,4
2016	1 031	63 438	31,7	3 212 557	7 791 717	2,4
2017	1 024	63 092	32,4	3 383 962	8 135 118	2,4
2018	1 053	64 117	32,5	3 432 686	8 234 898	2,4
2019	1 062	66 141	33,1	3 603 700	8 645 180	2,4
2020	805	49 363	25,5	2 234 259	5 973 768	2,7
Januar	1 031	65 509	22,0	182 845	440 163	2,4
Februar	1 025	65 190	27,9	207 116	527 868	2,5
März	1 031	65 967	17,6	111 740	314 257	2,8
April	858	49 648	8,2	26 893	118 445	4,4
Mai	1 061	69 496	13,3	83 837	247 088	2,9
Juni	1 097	74 090	26,1	225 213	572 180	2,5
Juli	1 117	76 109	37,3	327 923	878 333	2,7
August	1 121	77 024	39,4	357 747	937 984	2,6
September	1 122	76 807	36,8	340 311	846 109	2,5
Oktober	1 117	75 021	32,7	276 471	753 717	2,7
November	964	59 773	14,1	58 155	205 859	3,5
Dezember	805	49 363	9,0	36 008	131 765	3,7
2021 <sup>2</sup>	...	...	...	...	...	...
Januar	811	47 714	9,3	35 467	134 502	3,8
Februar	814	47 704	11,3	39 400	149 968	3,8
März	826	50 683	13,5	56 666	205 104	3,6
April	832	51 935	13,0	53 887	200 414	3,7
Mai	943	64 672	13,2	75 246	247 264	3,3
Juni	1 055	72 851	24,6	197 041	526 874	2,7
Juli	1 079	76 543	36,5	323 193	861 314	2,7
August	1 091	76 707	41,6	366 165	986 263	2,7
September	1 081	75 207	38,3	351 659	861 883	2,5
Oktober	1 068	73 635	36,7	321 021	835 219	2,6
November	1 012	67 080	23,5	184 958	469 762	2,5
Dezember	...	...	...	...	...	...

<sup>1</sup> Betriebe und Schlafgelegenheiten jeweils Stand 31.12.<sup>2</sup> vorläufiges Ergebnis<sup>3</sup> Doppelbetten zählen als 2 Schlafgelegenheiten. Für Camping wird 1 Stellplatz in 4 Schlafgelegenheiten umgerechnet.

## 2. Ergebnisse der Beherbergungsstatistik (ohne Camping) Sachsen-Anhalts 1993 bis 2021

Jahr <sup>1</sup> ----- Monat	Geöffnete Betriebe	Angebotene Schlafgelegenheiten <sup>3</sup>	Durchschnittl. Auslastung der angebotenen Schlafgelegenheiten	Ankünfte	Übernachtungen	Durchschnittliche Aufenthaltsdauer
	Anzahl	Anzahl	%	Anzahl	Anzahl	Tage
1993	523	26 124	36,8	1 190 601	3 367 559	2,8
1994	761	36 497	34,6	1 566 937	4 277 803	2,7
1995	942	45 128	33,2	1 811 003	5 007 498	2,8
1996	962	46 414	31,3	1 932 154	5 285 103	2,7
1997	992	48 021	28,7	1 975 694	5 063 247	2,6
1998	1 001	49 311	28,3	2 058 299	5 117 997	2,5
1999	1 014	49 668	30,0	2 148 827	5 397 178	2,5
2000	1 029	50 468	29,5	2 172 719	5 440 659	2,5
2001	1 051	50 537	29,9	2 214 457	5 552 933	2,5
2002	1 028	49 376	29,0	2 109 187	5 364 807	2,5
2003	1 023	50 440	29,5	2 142 285	5 407 056	2,5
2004	1 016	50 443	30,2	2 256 199	5 632 471	2,5
2005	1 007	50 599	30,9	2 324 562	5 765 201	2,5
2006	1 036	52 157	32,7	2 473 256	6 175 243	2,5
2007	1 042	51 957	32,8	2 491 592	6 318 556	2,5
2008	1 045	52 698	33,1	2 536 496	6 437 309	2,5
2009	1 054	53 101	32,9	2 563 953	6 444 477	2,5
2010	1 043	52 434	33,6	2 672 362	6 584 600	2,5
2011	1 042	52 784	34,7	2 771 521	6 787 242	2,4
2012	990	52 006	36,2	2 836 567	7 051 100	2,5
2013	985	51 799	35,7	2 779 653	6 858 500	2,5
2014	984	52 272	36,8	2 886 023	7 116 419	2,5
2015	987	51 417	36,8	2 996 924	7 257 677	2,4
2016	1 003	53 058	38,1	3 065 503	7 413 880	2,4
2017	993	53 496	39,0	3 215 807	7 726 130	2,4
2018	1 020	54 533	38,7	3 244 687	7 771 295	2,4
2019	1 026	55 981	39,7	3 391 297	8 127 784	2,4
2020	780	41 483	29,2	2 002 407	5 332 804	2,7
Januar	997	55 169	25,9	181 677	436 797	2,4
Februar	991	54 850	33,0	205 953	525 239	2,6
März	994	55 007	20,8	110 491	310 782	2,8
April	820	40 500	9,9	26 672	116 792	4,4
Mai	986	49 924	15,1	69 239	204 691	3,0
Juni	1 018	53 890	29,9	187 644	476 597	2,5
Juli	1 037	55 589	41,8	270 835	717 181	2,6
August	1 041	56 408	43,7	296 680	762 018	2,6
September	1 045	56 819	43,8	302 374	747 158	2,5
Oktober	1 047	56 813	39,8	256 928	699 560	2,7
November	923	49 281	16,5	57 961	204 777	3,5
Dezember	780	41 483	10,7	35 953	131 212	3,6
2021 <sup>2</sup>	...	...	...	...	...	...
Januar	786	39 794	11,1	35 424	133 967	3,8
Februar	789	40 104	13,5	39 341	149 349	3,8
März	797	42 279	15,9	56 519	204 067	3,6
April	799	42 071	15,9	53 275	198 263	3,7
Mai	877	46 384	16,4	68 799	228 297	3,3
Juni	980	52 763	29,2	166 427	449 804	2,7
Juli	1 001	55 439	41,9	273 466	720 167	2,6
August	1 013	55 503	48,4	316 930	829 414	2,6
September	1 006	55 399	47,4	322 734	786 807	2,4
Oktober	1 003	55 387	46,2	304 909	791 591	2,6
November	970	53 964	28,7	182 550	462 163	2,5
Dezember	...	...	...	...	...	...

<sup>1</sup> Betriebe und Betten jeweils Stand 31.12.<sup>2</sup> vorläufiges Ergebnis<sup>3</sup> Doppelbetten zählen als zwei Schlafgelegenheiten

**3. Beherbergungsbetriebe (einschl. Camping), Schlafgelegenheiten und Auslastung der Kapazitäten nach kreisfreien Städten und Landkreisen**

Land	November 2021							Jan. bis November 2021
	Betriebe			in den Betrieben angebotene Schlafgelegenheiten <sup>1</sup>				durchschnittliche Auslastung
	insgesamt	darunter geöffnete		insgesamt	Veränderung gegenüber dem Vorjahresmonat	durchschnittliche Auslastung	nachrichtlich	
		zusammen	Veränderung gegenüber dem Vorjahresmonat				maximales Angebot an Schlafgelegenheiten der letzten 13 Monate	
Kreisfreie Stadt	Landkreis							
	Anzahl	%	Anzahl	%	Anzahl	%		
<b>Sachsen-Anhalt insgesamt</b>	<b>1 142</b>	<b>1 012</b>	<b>5,0</b>	<b>67 080</b>	<b>12,2</b>	<b>23,5</b>	<b>80 762</b>	<b>25,9</b>
Dessau-Roßlau, Stadt	25	23	-4,2	1 338	-0,4	28,2	1 474	30,4
Halle (Saale), Stadt	40	38	-5,0	3 111	-1,0	30,1	3 266	25,2
Magdeburg, Landeshauptstadt	51	50	2,0	6 101	18,5	24,2	6 135	24,7
Altmarkkreis Salzwedel	54	49	14,0	2 587	28,5	26,7	4 087	25,9
Anhalt-Bitterfeld	57	51	4,1	3 112	30,9	14,0	3 850	20,6
Börde	55	49	-	4 382	0,8	21,3	5 180	22,1
Burgenlandkreis	118	94	-	5 540	15,9	22,8	7 325	28,8
Harz	349	322	14,2	21 151	15,8	24,5	23 289	28,3
Jerichower Land	47	41	2,5	2 124	30,1	16,1	3 208	16,3
Mansfeld-Südharz	68	60	1,7	3 407	9,1	18,1	3 814	22,0
Saalekreis	67	66	8,2	4 230	23,9	19,3	4 458	23,6
Salzlandkreis	75	65	-3,0	3 083	-1,8	32,3	4 168	32,7
Stendal	56	43	-8,5	2 021	-22,7	26,9	3 548	24,6
Wittenberg	80	61	1,7	4 893	10,5	24,2	6 960	26,5

<sup>1</sup> Doppelbetten zählen als 2 Schlafgelegenheiten. Für Camping wird 1 Stellplatz in 4 Schlafgelegenheiten umgerechnet.



**4. Ankünfte, Übernachtungen und Aufenthaltsdauer der Gäste in Beherbergungsbetrieben (einschl. Camping)  
nach kreisfreien Städten, Landkreisen und zusammengefassten Gästegruppen**

Land Kreisfreie Stadt/Landkreis  ----- Ständiger Wohnsitz der Gäste Deutschland/Ausland	November 2021					Januar bis November 2021				
	Ankünfte		Übernachtungen		durch- schn. Aufent- halts- dauer	Ankünfte		Übernachtungen		durch- schn. Aufent- halts- dauer
	insge- samt	Veränd. gegen- über Vorj.- monat	insge- samt	Veränd. gegen- über Vorj.- monat		insge- samt	Veränd. gegen- über Vorj.- zeitr.	insge- samt	Veränd. gegen- über Vorj.- zeitr.	
	Anzahl	%	Anzahl	%	Tage	Anzahl	%	Anzahl	%	Tage
<b>Sachsen-Anhalt insgesamt</b>	<b>184 958</b>	<b>218,0</b>	<b>469 762</b>	<b>128,2</b>	<b>2,5</b>	<b>2 004 703</b>	<b>-8,8</b>	<b>5 478 567</b>	<b>-6,2</b>	<b>2,7</b>
Deutschland	174 730	223,5	443 099	134,4	2,5	1 891 685	-9,2	5 169 061	-6,7	2,7
Ausland	10 228	146,8	26 663	58,4	2,6	113 018	-0,8	309 506	1,7	2,7
Dessau-Roßlau, Stadt	6 756	149,3	11 300	160,6	1,7	72 641	-10,1	124 384	-5,3	1,7
Deutschland	6 068	146,6	9 840	173,6	1,6	66 596	-9,5	110 783	-4,8	1,7
Ausland	688	176,3	1 460	97,6	2,1	6 045	-16,1	13 601	-8,8	2,2
Halle (Saale), Stadt	16 294	106,9	28 073	90,6	1,7	141 187	4,5	248 189	3,4	1,8
Deutschland	14 870	107,0	25 440	101,4	1,7	128 806	3,0	221 041	2,9	1,7
Ausland	1 424	105,8	2 633	25,7	1,8	12 381	23,8	27 148	7,1	2,2
Magdeburg, Landeshauptstadt	24 377	169,4	44 287	119,3	1,8	214 061	-4,3	425 499	2,4	2,0
Deutschland	22 554	167,3	40 114	123,4	1,8	196 693	-3,8	374 797	1,3	1,9
Ausland	1 823	198,4	4 173	86,2	2,3	17 368	-9,2	50 702	11,3	2,9
Altmarkkreis Salzwedel	4 616	91,6	20 729	47,9	4,5	62 775	2,7	253 303	17,7	4,0
Deutschland	4 292	82,7	19 858	44,1	4,6	60 956	2,4	248 179	18,2	4,1
Ausland	324	440,0	871	266,0	2,7	1 819	12,9	5 124	-0,1	2,8
Anhalt-Bitterfeld	5 464	82,4	13 116	80,6	2,4	73 464	-10,1	197 041	-6,4	2,7
Deutschland	5 097	81,3	12 165	77,6	2,4	69 544	-10,1	187 281	-6,9	2,7
Ausland	367	98,4	951	129,7	2,6	3 920	-11,0	9 760	5,1	2,5
Börde	8 954	60,2	27 975	24,2	3,1	99 862	-2,7	326 761	1,4	3,3
Deutschland	8 094	67,6	25 892	22,9	3,2	89 821	-2,1	303 990	1,5	3,4
Ausland	860	13,0	2 083	42,2	2,4	10 041	-7,4	22 771	-1,0	2,3
Burgenlandkreis	11 926	238,1	37 792	61,0	3,2	168 664	-9,7	522 892	-7,3	3,1
Deutschland	11 473	246,9	36 779	63,3	3,2	162 250	-10,3	508 510	-7,9	3,1
Ausland	453	105,9	1 013	6,3	2,2	6 414	7,7	14 382	18,7	2,2
Harz	54 561	997,6	151 716	516,3	2,8	541 451	-17,1	1 670 510	-16,2	3,1
Deutschland	53 609	**	149 179	536,9	2,8	525 471	-17,0	1 625 436	-15,7	3,1
Ausland	952	693,3	2 537	112,5	2,7	15 980	-21,5	45 074	-30,9	2,8
Jerichower Land	5 245	133,4	10 260	106,7	2,0	56 806	3,0	127 187	7,5	2,2
Deutschland	4 978	130,5	9 346	98,7	1,9	54 432	3,2	121 459	7,3	2,2
Ausland	267	206,9	914	250,2	3,4	2 374	-1,5	5 728	11,8	2,4
Mansfeld-Südharz	9 237	341,8	18 401	300,9	2,0	98 582	-7,8	232 190	-3,4	2,4
Deutschland	8 887	356,9	17 589	338,8	2,0	94 495	-9,0	219 715	-5,4	2,3
Ausland	350	139,7	812	39,5	2,3	4 087	30,1	12 475	54,0	3,1
Saalekreis	11 909	147,9	24 440	67,5	2,1	127 608	2,8	302 857	4,7	2,4
Deutschland	10 757	144,4	21 582	71,8	2,0	114 179	1,4	269 614	4,0	2,4
Ausland	1 152	186,6	2 858	40,9	2,5	13 429	16,7	33 243	10,0	2,5
Salzlandkreis	8 452	93,4	29 896	33,4	3,5	103 121	1,0	365 102	5,2	3,5
Deutschland	7 675	86,6	27 229	32,2	3,5	94 757	-1,0	334 069	2,8	3,5
Ausland	777	203,5	2 667	46,9	3,4	8 364	30,2	31 033	40,6	3,7
Stendal	7 635	202,1	16 327	116,7	2,1	95 756	-12,9	207 131	-8,8	2,2
Deutschland	7 356	212,1	14 242	159,6	1,9	92 165	-13,3	185 245	-11,5	2,0
Ausland	279	64,1	2 085	1,8	7,5	3 591	0,3	21 886	22,4	6,1
Wittenberg	9 532	218,9	35 450	71,9	3,7	148 725	-15,1	475 521	-9,8	3,2
Deutschland	9 020	221,7	33 844	70,4	3,8	141 520	-15,6	458 942	-9,5	3,2
Ausland	512	176,8	1 606	111,9	3,1	7 205	-2,9	16 579	-18,7	2,3

**5. Ankünfte, Übernachtungen und Aufenthaltsdauer der Gäste in Beherbergungsbetrieben der Hotellerie (Hotels, Hotels garnis, Gasthöfe und Pensionen) nach kreisfreien Städten, Landkreisen und zusammengefassten Gästegruppen**

Land Kreisfreie Stadt/Landkreis  ----- Ständiger Wohnsitz der Gäste Deutschland/Ausland	November 2021					Januar bis November 2021				
	Ankünfte		Übernachtungen		durch- schn. Aufent- halts- dauer	Ankünfte		Übernachtungen		durch- schn. Aufent- halts- dauer
	insge- samt	Veränd. gegen- über Vorj.- monat	insge- samt	Veränd. gegen- über Vorj.- monat		insge- samt	Veränd. gegen- über Vorj.- zeitr.	insge- samt	Veränd. gegen- über Vorj.- zeitr.	
	Anzahl	%	Anzahl	%	Tage	Anzahl	%	Anzahl	%	Tage
<b>Sachsen-Anhalt insgesamt</b>	<b>157 269</b>	<b>204,3</b>	<b>313 232</b>	<b>182,7</b>	<b>2,0</b>	<b>1 542 059</b>	<b>-6,6</b>	<b>3 267 967</b>	<b>-5,1</b>	<b>2,1</b>
Deutschland	147 649	208,1	292 750	191,3	2,0	1 441 786	-7,1	3 050 939	-5,5	2,1
Ausland	9 620	155,5	20 482	99,3	2,1	100 273	1,9	217 028	1,1	2,2
Dessau-Roßlau, Stadt	6 289	140,2	9 610	169,8	1,5	66 390	-10,0	104 104	-5,5	1,6
Deutschland	5 675	136,3	8 773	164,6	1,5	60 995	-9,0	96 067	-4,9	1,6
Ausland	614	184,3	837	240,2	1,4	5 395	-19,7	8 037	-12,0	1,5
Halle (Saale), Stadt	15 338	112,5	24 770	118,2	1,6	130 066	6,0	212 128	6,3	1,6
Deutschland	13 955	110,8	22 469	113,5	1,6	118 454	4,3	190 589	3,5	1,6
Ausland	1 383	132,0	2 301	177,6	1,7	11 612	27,8	21 539	38,2	1,9
Magdeburg, Landeshauptstadt	22 785	160,4	39 689	119,0	1,7	192 374	-5,5	360 585	-3,0	1,9
Deutschland	21 064	157,4	36 551	117,7	1,7	176 170	-4,9	330 087	-0,5	1,9
Ausland	1 721	204,6	3 138	135,6	1,8	16 204	-11,1	30 498	-23,5	1,9
Altmarkkreis Salzwedel	3 497	84,0	7 325	73,8	2,1	40 240	-7,4	89 551	-0,3	2,2
Deutschland	3 173	72,3	6 454	61,6	2,0	38 563	-8,0	84 837	-0,1	2,2
Ausland	324	449,2	871	295,9	2,7	1 677	9,0	4 714	-3,6	2,8
Anhalt-Bitterfeld	4 965	68,6	10 350	44,1	2,1	52 964	-14,7	124 130	-16,9	2,3
Deutschland	4 615	67,2	9 535	40,9	2,1	49 534	-14,6	116 225	-17,5	2,3
Ausland	350	89,2	815	96,9	2,3	3 430	-16,4	7 905	-7,3	2,3
Börde	8 117	58,6	15 987	43,3	2,0	81 196	-6,1	161 303	0,1	2,0
Deutschland	7 299	66,3	14 385	43,9	2,0	71 947	-5,8	145 678	0,2	2,0
Ausland	818	11,9	1 602	38,6	2,0	9 249	-8,2	15 625	-1,2	1,7
Burgenlandkreis	9 207	228,6	16 788	162,9	1,8	115 250	-6,7	228 263	-5,9	2,0
Deutschland	8 798	234,4	15 958	182,0	1,8	109 932	-7,2	218 077	-6,3	2,0
Ausland	409	139,2	830	14,3	2,0	5 318	5,4	10 186	4,3	1,9
Harz	41 542	**	99 333	**	2,4	390 076	-15,1	995 158	-14,8	2,6
Deutschland	40 689	**	97 163	**	2,4	376 728	-15,1	962 559	-14,8	2,6
Ausland	853	915,5	2 170	692,0	2,5	13 348	-13,0	32 599	-17,2	2,4
Jerichower Land	4 696	145,5	8 788	108,2	1,9	45 223	5,7	90 447	14,0	2,0
Deutschland	4 447	143,5	7 918	99,9	1,8	43 040	5,7	85 278	12,7	2,0
Ausland	249	186,2	870	233,3	3,5	2 183	7,1	5 169	39,2	2,4
Mansfeld-Südharz	8 293	317,4	16 163	286,3	1,9	72 134	-4,6	157 788	0,0	2,2
Deutschland	7 958	332,3	15 430	328,4	1,9	68 572	-5,9	146 719	-2,7	2,1
Ausland	335	129,5	733	25,9	2,2	3 562	29,3	11 069	57,7	3,1
Saalekreis	11 584	145,7	23 520	67,8	2,0	112 596	4,0	252 616	7,8	2,2
Deutschland	10 443	142,0	20 678	72,1	2,0	99 653	2,3	220 586	7,0	2,2
Ausland	1 141	186,0	2 842	42,2	2,5	12 943	19,1	32 030	14,0	2,5
Salzlandkreis	7 517	108,5	14 860	95,7	2,0	79 974	5,5	168 724	10,2	2,1
Deutschland	6 776	100,5	13 182	88,4	1,9	73 107	2,9	151 621	5,8	2,1
Ausland	741	227,9	1 678	180,6	2,3	6 867	44,0	17 103	74,3	2,5
Stendal	5 875	140,6	11 187	78,6	1,9	65 705	-7,4	130 622	-1,0	2,0
Deutschland	5 639	145,0	10 513	103,1	1,9	63 013	-8,2	121 095	-1,8	1,9
Ausland	236	68,6	674	-37,9	2,9	2 692	19,8	9 527	9,6	3,5
Wittenberg	7 564	267,2	14 862	226,4	2,0	97 871	-4,5	192 548	-0,4	2,0
Deutschland	7 118	274,6	13 741	243,6	1,9	92 078	-5,0	181 521	1,5	2,0
Ausland	446	178,8	1 121	102,0	2,5	5 793	3,2	11 027	-23,1	1,9

**6. Beherbergungsbetriebe (einschl. Camping), Schlafgelegenheiten und Auslastung der Kapazitäten nach Reisegebieten und Betriebsarten**

Land	November 2021							Jan. bis November 2021
	Betriebe			in den Betrieben angebotene Schlafgelegenheiten <sup>1</sup>				durchschnittliche Auslastung
	Reisegebiet	darunter geöffnete		insgesamt	Veränderung gegenüber dem Vorjahresmonat	durchschnittliche Auslastung	nachrichtlich	
		insgesamt	zusammen					
Betriebsart	Anzahl	%	Anzahl	%	Anzahl	%		
<b>Sachsen-Anhalt</b>								
<b>Betriebe insgesamt</b>	<b>1 142</b>	<b>1 012</b>	<b>5,0</b>	<b>67 080</b>	<b>12,2</b>	<b>23,5</b>	<b>80 762</b>	<b>25,9</b>
Hotels, Gasthöfe, Pensionen	802	744	3,6	37 685	7,8	27,9	40 602	28,8
Hotels (ohne Hotels garnis)	404	374	6,3	27 296	11,1	28,7	29 429	30,0
Hotels garnis	93	89	1,1	4 714	0,1	33,2	4 887	28,9
Gasthöfe	83	76	-	1 619	2,6	18,5	1 793	22,6
Pensionen	222	205	1,5	4 056	-1,3	19,5	4 493	24,0
Ferienunterkünfte und ähnliche Beherbergungsstätten	234	199	11,8	12 389	19,1	17,0	14 727	23,5
Erholungs- und Ferienheime	18	15	15,4	1 498	26,1	13,6	1 847	18,6
Ferienzentren	19	15	-	3 012	2,5	26,0	3 662	29,8
Ferienhäuser und Ferienwohnungen	134	114	10,7	3 818	11,7	16,7	4 563	25,5
Jugendherbergen und Hütten	63	55	17,0	4 061	42,3	12,0	4 655	17,4
Campingplätze	79	42	2,4	13 116	25,0	2,0	21 492	10,7
Sonstige tourismusrelevante Unterkünfte	27	27	-	3 890	-0,5	73,5	3 941	66,1
Vorsorge- und Reha-Kliniken	14	14	-	3 307	-0,7	82,4	3 331	74,0
Schulungsheime	13	13	-	583	0,2	23,3	610	15,2
<b>Harz und Harzvorland</b>								
<b>Betriebe zusammen</b>	<b>417</b>	<b>382</b>	<b>12,0</b>	<b>24 558</b>	<b>14,8</b>	<b>23,6</b>	<b>27 103</b>	<b>27,4</b>
Hotels, Gasthöfe, Pensionen	276	255	12,3	12 593	19,6	31,0	13 632	33,7
Hotels (ohne Hotels garnis)	152	140	18,6	9 549	26,0	33,5	10 325	36,6
Hotels garnis	30	29	7,4	1 225	3,3	34,7	1 288	29,8
Gasthöfe	25	24	9,1	483	20,8	16,3	505	24,6
Pensionen	69	62	3,3	1 336	-1,7	15,7	1 514	22,8
Ferienunterkünfte und ähnliche Beherbergungsstätten	120	108	14,9	6 797	20,9	17,9	7 776	25,2
Erholungs- und Ferienheime	10	9	28,6	893	14,6	12,0	1 132	16,5
Ferienzentren	11	8	-11,1	1 876	-2,9	30,3	2 232	34,2
Ferienhäuser und Ferienwohnungen	76	71	16,4	2 491	16,6	13,9	2 695	23,8
Jugendherbergen und Hütten	23	20	17,6	1 537	99,1	12,6	1 717	20,1
Campingplätze	14	12	-7,7	4 296	-2,3	1,2	4 816	9,4
Sonstige tourismusrelevante Unterkünfte	7	7	-	872	2,5	63,8	879	54,9
Vorsorge- und Reha-Kliniken	2	2	-	.	.	.	.	.
Schulungsheime	5	5	-	.	.	.	.	.

<sup>1</sup> Doppelbetten zählen als 2 Schlafgelegenheiten. Für Camping wird 1 Stellplatz in 4 Schlafgelegenheiten umgerechnet.

**Noch 6. Beherbergungsbetriebe (einschl. Camping), Schlafgelegenheiten und Auslastung der Kapazitäten  
nach Reisegebieten und Betriebsarten**

Land	November 2021							Jan. bis November 2021
	Betriebe			in den Betrieben angebotene Schlafgelegenheiten <sup>1</sup>				durch- schnitt- liche Aus- lastung
	Reisegebiet	darunter geöffnete		ins- gesamt	Verände- rung ge- genüber dem Vor- jahres- monat	durch- schnitt- liche Aus- lastung	nachrichtlich	
		ins- gesamt	zu- sammen				Verände- rung ge- genüber dem Vor- jahres- monat	
Betriebsart	Anzahl	%	Anzahl	%	Anzahl	%		
	<b>Halle, Saale, Unstrut</b>							
Betriebe zusammen	225	198	1,5	12 881	13,6	23,4	15 049	26,3
Hotels, Gasthöfe, Pensionen	172	156	-1,9	8 476	6,0	25,6	9 166	26,2
Hotels (ohne Hotels garnis)	86	78	1,3	5 973	10,5	24,9	6 465	27,1
Hotels garnis	22	21	-4,5	1 456	-1,4	32,1	1 507	24,8
Gasthöfe	20	15	-16,7	347	-11,9	19,8	443	24,9
Pensionen	44	42	-	700	-2,5	20,8	751	23,1
Ferienunterkünfte und ähnliche Beherbergungsstätten	31	27	22,7	.	.	.	.	.
Erholungs- und Ferienheime	2	2	100,0	.	.	.	.	.
Ferienzentren	1	1	-	.	.	.	.	.
Ferienhäuser und Ferien- wohnungen	14	12	33,3	.	.	.	.	.
Jugendherbergen und Hütten	14	12	9,1	990	9,5	12,6	1 266	19,4
Campingplätze	15	8	14,3	1 968	77,6	0,8	3 108	14,5
Sonstige tourismusrelevante Unterkünfte	7	7	-	.	.	.	.	.
Vorsorge- und Reha-Kliniken	4	4	-	710	-3,3	78,8	734	72,6
Schulungsheime	3	3	-	.	.	.	.	.
	<b>Anhalt-Wittenberg</b>							
Betriebe zusammen	162	135	1,5	9 343	14,6	21,4	12 284	25,2
Hotels, Gasthöfe, Pensionen	114	101	-1,0	4 666	-1,6	24,9	5 489	27,0
Hotels (ohne Hotels garnis)	50	44	-2,2	3 238	-3,5	26,0	3 898	28,6
Hotels garnis	13	12	-	476	-1,0	32,6	495	30,2
Gasthöfe	13	13	18,2	249	16,9	12,1	271	12,3
Pensionen	38	32	-5,9	703	1,6	18,9	825	22,4
Ferienunterkünfte und ähnliche Beherbergungsstätten	32	23	9,5	.	.	.	.	.
Erholungs- und Ferienheime	1	1	-	.	.	.	.	.
Ferienzentren	1	1	-	.	.	.	.	.
Ferienhäuser und Ferien- wohnungen	19	11	-8,3	.	.	.	.	.
Jugendherbergen und Hütten	11	10	25,0	746	37,9	10,5	804	17,7
Campingplätze	13	8	14,3	2 476	59,1	3,8	4 136	14,5
Sonstige tourismusrelevante Unterkünfte	3	3	-	.	.	.	.	.
Vorsorge- und Reha-Kliniken	2	2	-	.	.	.	.	.
Schulungsheime	1	1	-	.	.	.	.	.

<sup>1</sup> Doppelbetten zählen als 2 Schlafgelegenheiten. Für Camping wird 1 Stellplatz in 4 Schlafgelegenheiten umgerechnet.

**Noch 6. Beherbergungsbetriebe (einschl. Camping), Schlafgelegenheiten und Auslastung der Kapazitäten  
nach Reisegebieten und Betriebsarten**

Land  Reisegebiet  -----  Betriebsart	November 2021						Jan. bis November 2021	
	Betriebe			in den Betrieben angebotene Schlafgelegenheiten <sup>1</sup>			durch- schnitt- liche Aus- lastung	
	ins- gesamt	darunter geöffnete		ins- gesamt	Verände- rung ge- genüber dem Vor- jahres- monat	durch- schnitt- liche Aus- lastung		nachrichtlich
		zu- sammen	Verände- rung ge- genüber dem Vor- jahres- monat					maximales Angebot an Schlafge- legenheiten der letzten 13 Monate
Anzahl	%	Anzahl	%	Anzahl	%			
	<b>Magdeburg, Elbe-Börde-Heide</b>							
Betriebe zusammen	228	205	-	15 690	10,0	23,9	18 691	24,4
Hotels, Gasthöfe, Pensionen	166	161	0,6	9 352	1,5	28,3	9 580	26,8
Hotels (ohne Hotels garnis)	80	77	-	6 901	3,7	28,0	7 058	26,0
Hotels garnis	21	20	-4,8	1 326	-3,6	35,3	1 366	33,6
Gasthöfe	16	16	-	351	-0,8	18,7	354	22,9
Pensionen	49	48	4,3	774	-6,9	23,1	802	23,9
Ferienunterkünfte und ähnliche Beherbergungsstätten	32	26	-7,1	1 406	5,0	14,6	1 635	21,9
Erholungs- und Ferienheime	4	2	-50,0	.	.	.	.	.
Ferienzentren	2	2	-	.	.	.	.	.
Ferienhäuser und Ferien- wohnungen	15	13	-7,1	324	-4,1	29,9	367	47,2
Jugendherbergen und Hütten	11	9	12,5	548	29,9	13,0	628	14,4
Campingplätze	22	10	11,1	3 852	47,5	1,8	6 376	8,0
Sonstige tourismusrelevante Unterkünfte	8	8	-	1 080	-1,6	76,6	1 100	72,6
Vorsorge- und Reha-Kliniken	4	4	-	862	0,2	89,4	862	85,0
Schulungsheime	4	4	-	218	-8,4	26,1	238	16,1
	<b>Altmark</b>							
Betriebe zusammen	110	92	2,2	4 608	-0,4	26,8	7 635	25,3
Hotels, Gasthöfe, Pensionen	74	71	1,4	2 598	4,1	23,8	2 735	27,9
Hotels (ohne Hotels garnis)	36	35	-	1 635	3,4	24,0	1 683	28,1
Hotels garnis	7	7	16,7	231	22,9	20,3	231	20,9
Gasthöfe	9	8	-11,1	189	-12,9	29,8	220	26,3
Pensionen	22	21	5,0	543	6,9	22,5	601	30,1
Ferienunterkünfte und ähnliche Beherbergungsstätten	19	15	15,4	.	.	.	.	.
Erholungs- und Ferienheime	1	1	-	.	.	.	.	.
Ferienzentren	4	3	50,0	.	.	.	.	.
Ferienhäuser und Ferien- wohnungen	10	7	-	260	9,7	32,7	320	30,5
Jugendherbergen und Hütten	4	4	33,3	240	12,1	6,8	240	4,7
Campingplätze	15	4	-20,0	524	-36,1	4,1	3 056	9,4
Sonstige tourismusrelevante Unterkünfte	2	2	-	.	.	.	.	.
Vorsorge- und Reha-Kliniken	2	2	-	.	.	.	.	.
Schulungsheime	-	-	-	-	-	-	-	-

<sup>1</sup> Doppelbetten zählen als 2 Schlafgelegenheiten. Für Camping wird 1 Stellplatz in 4 Schlafgelegenheiten umgerechnet.

**7. Ankünfte, Übernachtungen und Aufenthaltsdauer der Gäste in Beherbergungsbetrieben (einschl. Camping)  
nach Reisegebieten, Betriebsarten und zusammengefassten Gästegruppen**

Land, Reisegebiet ----- Betriebsart ----- Ständiger Wohnsitz der Gäste Deutschland/Ausland	November 2021					Januar bis November 2021				
	Ankünfte		Übernachtungen		durch- schn. Aufent- halts- dauer	Ankünfte		Übernachtungen		durch- schn. Aufent- halts- dauer
	insge- samt	Veränd. gegen- über Vorj.- monat	insge- samt	Veränd. gegen- über Vorj.- monat		insge- samt	Veränd. gegen- über Vorj.- zeitr.	insge- samt	Veränd. gegen- über Vorj.- zeitr.	
	Anzahl	%	Anzahl	%	Tage	Anzahl	%	Anzahl	%	Tage
<b>Sachsen-Anhalt</b>										
<b>Betriebe insgesamt</b>	<b>184 958</b>	<b>218,0</b>	<b>469 762</b>	<b>128,2</b>	<b>2,5</b>	<b>2 004 703</b>	<b>-8,8</b>	<b>5 478 567</b>	<b>-6,2</b>	<b>2,7</b>
Deutschland	174 730	223,5	443 099	134,4	2,5	1 891 685	-9,2	5 169 061	-6,7	2,7
Ausland	10 228	146,8	26 663	58,4	2,6	113 018	-0,8	309 506	1,7	2,7
Hotels, Gasthöfe, Pensionen	157 269	204,3	313 232	182,7	2,0	1 542 059	-6,6	3 267 967	-5,1	2,1
Deutschland	147 649	208,1	292 750	191,3	2,0	1 441 786	-7,1	3 050 939	-5,5	2,1
Ausland	9 620	155,5	20 482	99,3	2,1	100 273	1,9	217 028	1,1	2,2
Hotels (ohne Hotels garnis)	118 781	226,1	234 070	222,8	2,0	1 155 378	-6,9	2 412 966	-6,1	2,1
Deutschland	111 425	233,3	219 666	234,1	2,0	1 077 971	-7,4	2 264 182	-6,3	2,1
Ausland	7 356	145,4	14 404	113,0	2,0	77 407	0,8	148 784	-3,7	1,9
Hotels garnis	24 718	192,8	46 648	151,0	1,9	212 988	-0,4	424 933	0,8	2,0
Deutschland	23 066	188,9	43 113	149,4	1,9	197 490	-0,7	388 331	-0,5	2,0
Ausland	1 652	259,9	3 535	173,4	2,1	15 498	3,8	36 602	16,8	2,4
Gasthöfe	4 142	226,4	8 906	216,8	2,2	53 055	-7,7	116 283	-1,3	2,2
Deutschland	3 946	214,9	8 460	203,3	2,1	51 102	-8,6	111 683	-2,3	2,2
Ausland	196	**	446	**	2,3	1 953	24,5	4 600	29,6	2,4
Pensionen	9 628	73,6	23 608	39,9	2,5	120 638	-12,6	313 785	-5,7	2,6
Deutschland	9 212	75,3	21 511	46,6	2,3	115 223	-13,3	286 743	-6,7	2,5
Ausland	416	42,5	2 097	-4,8	5,0	5 415	5,4	27 042	6,8	5,0

**Noch 7. Ankünfte, Übernachtungen und Aufenthaltsdauer der Gäste in Beherbergungsbetrieben (einschl.Camping)  
nach Reisegebieten, Betriebsarten und zusammengefassten Gästegruppen**

Land, Reisegebiet ----- Betriebsart ----- Ständiger Wohnsitz der Gäste Deutschland/Ausland	November 2021					Januar bis November 2021				
	Ankünfte		Übernachtungen		durch- schn. Aufent- halts- dauer	Ankünfte		Übernachtungen		durch- schn. Aufent- halts- dauer
	insge- samt	Veränd. gegen- über Vorj.- monat	insge- samt	Veränd. gegen- über Vorj.- monat		insge- samt	Veränd. gegen- über Vorj.- zeitr.	insge- samt	Veränd. gegen- über Vorj.- zeitr.	
	Anzahl	%	Anzahl	%	Tage	Anzahl	%	Anzahl	%	Tage
<b>Sachsen-Anhalt</b>										
Ferienunterkünfte u. ähnliche Beherbergungsstätten	19 649	809,3	63 106	340,7	3,2	229 343	-13,6	843 071	-8,1	3,7
Deutschland	19 134	973,7	57 354	638,6	3,0	223 557	-13,1	770 495	-9,4	3,4
Ausland	515	35,9	5 752	-12,2	11,2	5 786	-28,0	72 576	7,9	12,5
Erholungs- und Ferienheime	2 521	**	6 096	**	2,4	24 523	-19,7	72 264	-13,0	2,9
Deutschland	2 491	**	5 997	**	2,4	24 392	-19,2	71 624	-12,2	2,9
Ausland	30	-	99	-	3,3	131	-63,3	640	-56,2	4,9
Ferienzentren	6 769	**	23 450	**	3,5	71 271	-8,3	277 005	-6,1	3,9
Deutschland	6 726	**	23 276	**	3,5	70 680	-7,1	272 777	-4,1	3,9
Ausland	43	258,3	174	-2,8	4,0	591	-63,2	4 228	-60,0	7,2
Ferienhäuser, -wohnungen	4 936	390,7	19 024	129,8	3,9	71 034	-15,9	313 188	-9,5	4,4
Deutschland	4 690	495,9	14 535	282,9	3,1	67 930	-15,6	257 229	-15,6	3,8
Ausland	246	12,3	4 489	0,1	18,2	3 104	-21,4	55 959	35,3	18,0
Jugendherbergen, Hütten	5 423	492,0	14 536	204,7	2,7	62 515	-13,9	180 614	-6,6	2,9
Deutschland	5 227	580,6	13 546	370,5	2,6	60 555	-14,1	168 865	-5,9	2,8
Ausland	196	32,4	990	-47,6	5,1	1 960	-7,5	11 749	-15,5	6,0
Campingplätze	2 408	**	7 599	602,3	3,2	184 329	-20,5	524 678	-18,1	2,8
Deutschland	2 348	**	7 401	584,0	3,2	177 453	-20,9	505 154	-18,3	2,8
Ausland	60	-	198	-	3,3	6 876	-7,0	19 524	-12,0	2,8
Sonstige tourismusrelevante Unterkünfte	5 632	36,9	85 825	7,7	15,2	48 972	-2,9	842 851	0,2	17,2
Deutschland	5 599	36,1	85 594	7,4	15,3	48 889	-2,8	842 473	0,2	17,2
Ausland	33	-	231	-	7,0	83	-39,9	378	15,2	4,6
Vorsorge- u. Reha-Kliniken	3 994	17,1	81 756	5,2	20,5	38 272	-0,2	817 092	0,4	21,3
Deutschland	3 994	17,1	81 756	5,2	20,5	38 272	-0,2	817 092	0,4	21,3
Ausland	-	-	-	-	-	-	-	-	-	-
Schulungsheime	1 638	133,0	4 069	107,1	2,5	10 700	-11,4	25 759	-7,3	2,4
Deutschland	1 605	128,3	3 838	95,3	2,4	10 617	-11,1	25 381	-7,6	2,4
Ausland	33	-	231	-	7,0	83	-39,9	378	15,2	4,6

**Noch 7. Ankünfte, Übernachtungen und Aufenthaltsdauer der Gäste in Beherbergungsbetrieben (einschl.Camping)  
nach Reisegebieten, Betriebsarten und zusammengefassten Gästegruppen**

Land, Reisegebiet ----- Betriebsart ----- Ständiger Wohnsitz der Gäste Deutschland/Ausland	November 2021					Januar bis November 2021				
	Ankünfte		Übernachtungen		durch- schn. Aufent- halts- dauer	Ankünfte		Übernachtungen		durch- schn. Aufent- halts- dauer
	insge- samt	Veränd. gegen- über Vorj.- monat	insge- samt	Veränd. gegen- über Vorj.- monat		insge- samt	Veränd. gegen- über Vorj.- zeitr.	insge- samt	Veränd. gegen- über Vorj.- zeitr.	
	Anzahl	%	Anzahl	%	Tage	Anzahl	%	Anzahl	%	Tage
<b>Harz und Harzvorland</b>										
Betriebe zusammen	63 798	803,4	170 117	482,5	2,7	640 033	-15,8	1 902 700	-14,8	3,0
Deutschland	62 496	819,6	166 768	508,0	2,7	619 966	-15,8	1 845 151	-14,6	3,0
Ausland	1 302	389,5	3 349	88,6	2,6	20 067	-14,6	57 549	-21,6	2,9
Hotels, Gasthöfe, Pensionen	49 835	789,9	115 496	849,6	2,3	462 210	-13,6	1 152 946	-13,1	2,5
Deutschland	48 647	805,9	112 593	895,8	2,3	445 300	-13,8	1 109 278	-13,3	2,5
Ausland	1 188	416,5	2 903	239,1	2,4	16 910	-6,5	43 668	-5,9	2,6
Hotels (ohne Hotels garnis)	40 460	**	94 416	**	2,3	364 702	-14,0	910 285	-13,8	2,5
Deutschland	39 547	**	92 291	**	2,3	351 628	-14,3	879 255	-13,9	2,5
Ausland	913	456,7	2 125	263,9	2,3	13 074	-6,9	31 030	-12,4	2,4
Hotels garnis	5 695	370,3	12 515	343,3	2,2	48 685	-5,5	114 603	-5,4	2,4
Deutschland	5 545	367,5	12 152	338,2	2,2	46 719	-5,3	109 514	-5,1	2,3
Ausland	150	500,0	363	626,0	2,4	1 966	-9,8	5 089	-11,0	2,6
Gasthöfe	937	736,6	2 286	737,4	2,4	14 039	-6,7	32 876	-9,6	2,3
Deutschland	915	724,3	2 217	715,1	2,4	13 544	-7,5	31 682	-10,7	2,3
Ausland	22	**	69	**	3,1	495	25,3	1 194	33,9	2,4
Pensionen	2 743	245,5	6 279	192,5	2,3	34 784	-21,2	95 182	-15,3	2,7
Deutschland	2 640	250,1	5 933	208,0	2,2	33 409	-21,7	88 827	-17,8	2,7
Ausland	103	157,5	346	56,6	3,4	1 375	-7,0	6 355	45,5	4,6





**Noch 7. Ankünfte, Übernachtungen und Aufenthaltsdauer der Gäste in Beherbergungsbetrieben (einschl.Camping)  
nach Reisegebieten, Betriebsarten und zusammengefassten Gästegruppen**

Land, Reisegebiet ----- Betriebsart ----- Ständiger Wohnsitz der Gäste Deutschland/Ausland	November 2021					Januar bis November 2021				
	Ankünfte		Übernachtungen		durch- schn. Aufent- halts- dauer	Ankünfte		Übernachtungen		durch- schn. Aufent- halts- dauer
	insge- samt	Veränd. gegen- über Vorj.- monat	insge- samt	Veränd. gegen- über Vorj.- monat		insge- samt	Veränd. gegen- über Vorj.- zeitr.	insge- samt	Veränd. gegen- über Vorj.- zeitr.	
	Anzahl	%	Anzahl	%	Tage	Anzahl	%	Anzahl	%	Tage
	<b>Halle, Saale, Unstrut</b>									
Betriebe zusammen	40 129	147,6	90 305	71,1	2,3	437 459	-1,9	1 073 938	-1,8	2,5
Deutschland	37 100	149,1	83 801	75,6	2,3	405 235	-3,2	999 165	-2,6	2,5
Ausland	3 029	130,5	6 504	28,1	2,1	32 224	17,3	74 773	10,4	2,3
Hotels, Gasthöfe, Pensionen	36 129	145,2	65 078	105,0	1,8	357 912	1,0	693 007	2,4	1,9
Deutschland	33 196	144,7	59 105	109,6	1,8	328 039	-0,4	629 252	1,0	1,9
Ausland	2 933	151,5	5 973	68,1	2,0	29 873	19,5	63 755	19,3	2,1
Hotels (ohne Hotels garnis)	25 642	139,0	44 668	104,2	1,7	258 986	0,2	492 737	2,6	1,9
Deutschland	23 318	139,3	40 405	109,9	1,7	235 145	-1,2	447 678	1,6	1,9
Ausland	2 324	135,9	4 263	62,0	1,8	23 841	16,2	45 059	14,8	1,9
Hotels garnis	7 688	210,4	14 018	128,4	1,8	63 912	11,1	115 695	2,1	1,8
Deutschland	7 170	206,8	12 826	128,0	1,8	59 386	9,2	104 915	-0,6	1,8
Ausland	518	270,0	1 192	133,3	2,3	4 526	43,6	10 780	38,9	2,4
Gasthöfe	1 031	186,4	2 063	201,6	2,0	14 148	-6,8	32 540	6,5	2,3
Deutschland	1 003	181,7	1 989	193,8	2,0	13 830	-6,6	31 669	7,3	2,3
Ausland	28	600,0	74	957,1	2,6	318	-14,1	871	-16,0	2,7
Pensionen	1 768	51,4	4 329	41,8	2,4	20 866	-10,7	52 035	-0,9	2,5
Deutschland	1 705	50,8	3 885	46,8	2,3	19 678	-12,2	44 990	-4,5	2,3
Ausland	63	70,3	444	9,6	7,0	1 188	24,7	7 045	30,3	5,9



**Noch 7. Ankünfte, Übernachtungen und Aufenthaltsdauer der Gäste in Beherbergungsbetrieben (einschl. Camping)  
nach Reisegebieten, Betriebsarten und zusammengefassten Gästegruppen**

Land, Reisegebiet ----- Betriebsart ----- Ständiger Wohnsitz der Gäste Deutschland/Ausland	November 2021					Januar bis November 2021				
	Ankünfte		Übernachtungen		durch- schn. Aufent- halts- dauer	Ankünfte		Übernachtungen		durch- schn. Aufent- halts- dauer
	insge- samt	Veränd. gegen- über Vorj.- monat	insge- samt	Veränd. gegen- über Vorj.- monat		insge- samt	Veränd. gegen- über Vorj.- zeitr.	insge- samt	Veränd. gegen- über Vorj.- zeitr.	
	Anzahl	%	Anzahl	%	Tage	Anzahl	%	Anzahl	%	Tage
<b>Anhalt-Wittenberg</b>										
Betriebe zusammen	21 752	150,2	59 866	85,8	2,8	294 830	-12,7	796 946	-8,3	2,7
Deutschland	20 185	149,9	55 849	84,3	2,8	277 660	-12,9	757 006	-8,2	2,7
Ausland	1 567	153,2	4 017	110,2	2,6	17 170	-9,7	39 940	-10,5	2,3
Hotels, Gasthöfe, Pensionen	18 818	146,9	34 822	127,6	1,9	217 225	-8,9	420 782	-7,1	1,9
Deutschland	17 408	146,5	32 049	127,6	1,8	202 607	-8,7	393 813	-6,4	1,9
Ausland	1 410	151,3	2 773	128,2	2,0	14 618	-11,0	26 969	-15,7	1,8
Hotels (ohne Hotels garnis)	14 601	158,2	25 283	153,1	1,7	168 013	-10,2	311 359	-9,6	1,9
Deutschland	13 501	157,1	23 278	152,3	1,7	156 848	-10,1	292 304	-9,3	1,9
Ausland	1 100	173,6	2 005	163,8	1,8	11 165	-11,3	19 055	-14,7	1,7
Hotels garnis	2 250	154,5	4 656	144,8	2,1	22 613	-5,6	47 256	1,7	2,1
Deutschland	1 994	154,3	4 155	142,0	2,1	19 885	-5,2	41 609	1,0	2,1
Ausland	256	156,0	501	170,8	2,0	2 728	-8,4	5 647	7,1	2,1
Gasthöfe	407	250,9	904	270,5	2,2	5 115	-16,7	9 838	-6,5	1,9
Deutschland	379	226,7	820	236,1	2,2	4 893	-18,3	9 442	-8,1	1,9
Ausland	28	-	84	-	3,0	222	43,2	396	60,3	1,8
Pensionen	1 560	61,0	3 979	25,8	2,6	21 484	1,2	52 329	1,9	2,4
Deutschland	1 534	68,6	3 796	31,2	2,5	20 981	2,3	50 458	6,9	2,4
Ausland	26	-55,9	183	-32,2	7,0	503	-29,7	1 871	-54,9	3,7



**Noch 7. Ankünfte, Übernachtungen und Aufenthaltsdauer der Gäste in Beherbergungsbetrieben (einschl. Camping)  
nach Reisegebieten, Betriebsarten und zusammengefassten Gästegruppen**

Land, Reisegebiet ----- Betriebsart ----- Ständiger Wohnsitz der Gäste Deutschland/Ausland	November 2021					Januar bis November 2021				
	Ankünfte		Übernachtungen		durch- schn. Aufent- halts- dauer	Ankünfte		Übernachtungen		durch- schn. Aufent- halts- dauer
	insge- samt	Veränd. gegen- über Vorj.- monat	insge- samt	Veränd. gegen- über Vorj.- monat		insge- samt	Veränd. gegen- über Vorj.- zeitr.	insge- samt	Veränd. gegen- über Vorj.- zeitr.	
	Anzahl	%	Anzahl	%	Tage	Anzahl	%	Anzahl	%	Tage
<b>Magdeburg, Elbe-Börde-Heide</b>										
Betriebe zusammen	47 028	121,2	112 418	60,4	2,4	473 850	-2,0	1 244 549	3,4	2,6
Deutschland	43 301	121,6	102 581	59,5	2,4	435 703	-2,0	1 134 315	2,4	2,6
Ausland	3 727	117,3	9 837	70,1	2,6	38 147	-1,7	110 234	15,1	2,9
Hotels, Gasthöfe, Pensionen	43 115	122,4	79 324	93,0	1,8	398 767	-2,4	781 059	2,1	2,0
Deutschland	39 586	122,7	72 036	90,8	1,8	364 264	-2,4	712 664	2,4	2,0
Ausland	3 529	119,3	7 288	117,7	2,1	34 503	-1,7	68 395	-1,2	2,0
Hotels (ohne Hotels garnis)	31 777	135,9	57 945	110,2	1,8	293 205	-1,3	563 107	2,1	1,9
Deutschland	29 029	139,4	52 528	110,0	1,8	266 148	-1,3	514 798	3,4	1,9
Ausland	2 748	104,2	5 417	112,7	2,0	27 057	-1,8	48 309	-9,3	1,8
Hotels garnis	8 294	132,3	14 050	99,9	1,7	71 335	-3,2	134 413	5,6	1,9
Deutschland	7 608	123,8	12 624	90,0	1,7	65 378	-3,1	120 271	4,0	1,8
Ausland	686	298,8	1 426	272,3	2,1	5 957	-4,4	14 142	21,5	2,4
Gasthöfe	931	123,3	1 966	105,6	2,1	11 288	10,5	24 456	13,6	2,2
Deutschland	915	124,3	1 940	105,5	2,1	10 742	9,3	23 004	11,0	2,1
Ausland	16	77,8	26	116,7	1,6	546	41,8	1 452	80,6	2,7
Pensionen	2 113	9,7	5 363	-3,3	2,5	22 939	-16,6	59 083	-9,2	2,6
Deutschland	2 034	10,3	4 944	-3,9	2,4	21 996	-17,1	54 591	-11,3	2,5
Ausland	79	-3,7	419	3,5	5,3	943	-0,8	4 492	27,1	4,8

**Noch 7. Ankünfte, Übernachtungen und Aufenthaltsdauer der Gäste in Beherbergungsbetrieben (einschl. Camping)  
nach Reisegebieten, Betriebsarten und zusammengefassten Gästegruppen**

Land, Reisegebiet ----- Betriebsart ----- Ständiger Wohnsitz der Gäste Deutschland/Ausland	November 2021					Januar bis November 2021				
	Ankünfte		Übernachtungen		durch- schn. Aufent- halts- dauer	Ankünfte		Übernachtungen		durch- schn. Aufent- halts- dauer
	insge- samt	Veränd. gegen- über Vorj.- monat	insge- samt	Veränd. gegen- über Vorj.- monat		insge- samt	Veränd. gegen- über Vorj.- zeitr.	insge- samt	Veränd. gegen- über Vorj.- zeitr.	
	Anzahl	%	Anzahl	%	Tage	Anzahl	%	Anzahl	%	Tage
<b>Magdeburg, Elbe-Börde-Heide</b>										
Ferienunterkünfte u. ähnliche Beherbergungsstätten	1 540	162,8	6 142	29,6	4,0	20 814	4,3	98 800	28,8	4,7
Deutschland	1 404	192,5	3 956	71,7	2,8	19 027	4,2	62 452	11,7	3,3
Ausland	136	28,3	2 186	-10,2	16,1	1 787	5,1	36 348	74,9	20,3
Erholungs- und Ferienheime	.	.	.	.	.	.	.	.	.	.
Deutschland	.	.	.	.	.	.	.	.	.	.
Ausland	.	.	.	.	.	.	.	.	.	.
Ferienzentren	.	.	.	.	.	.	.	.	.	.
Deutschland	.	.	.	.	.	.	.	.	.	.
Ausland	.	.	.	.	.	.	.	.	.	.
Ferienhäuser, -wohnungen	296	7,2	2 907	-8,1	9,8	4 427	-8,6	45 663	45,2	10,3
Deutschland	216	16,8	937	14,1	4,3	3 055	-19,5	12 776	-15,4	4,2
Ausland	80	-12,1	1 970	-15,9	24,6	1 372	30,9	32 887	101,2	24,0
Jugendherbergen, Hütten	851	228,6	2 136	92,3	2,5	9 942	6,2	25 250	21,6	2,5
Deutschland	831	236,4	2 049	96,6	2,5	9 692	6,5	23 900	22,4	2,5
Ausland	20	66,7	87	26,1	4,4	250	-4,6	1 350	9,0	5,4
Campingplätze	803	792,2	2 128	328,2	2,7	39 418	-0,3	109 685	1,4	2,8
Deutschland	774	760,0	1 996	301,6	2,6	37 630	-0,1	104 478	1,7	2,8
Ausland	29	-	132	-	4,6	1 788	-3,9	5 207	-5,2	2,9
Sonstige tourismusrelevante Unterkünfte	1 570	31,6	24 824	4,4	15,8	14 851	-4,0	255 005	0,7	17,2
Deutschland	1 537	28,8	24 593	3,5	16,0	14 782	-3,6	254 721	0,7	17,2
Ausland	33	-	231	-	7,0	69	-46,5	284	5,6	4,1
Vorsorge- u. Reha-Kliniken	985	4,9	23 120	-0,1	23,5	10 497	6,0	244 812	1,3	23,3
Deutschland	985	4,9	23 120	-0,1	23,5	10 497	6,0	244 812	1,3	23,3
Ausland	-	-	-	-	-	-	-	-	-	-
Schulungsheime	585	130,3	1 704	169,2	2,9	4 354	-21,8	10 193	-11,7	2,3
Deutschland	552	117,3	1 473	132,7	2,7	4 285	-21,2	9 909	-12,1	2,3
Ausland	33	-	231	-	7,0	69	-46,5	284	5,6	4,1

**Noch 7. Ankünfte, Übernachtungen und Aufenthaltsdauer der Gäste in Beherbergungsbetrieben (einschl. Camping)  
nach Reisegebieten, Betriebsarten und zusammengefassten Gästegruppen**

Land, Reisegebiet ----- Betriebsart ----- Ständiger Wohnsitz der Gäste Deutschland/Ausland	November 2021					Januar bis November 2021				
	Ankünfte		Übernachtungen		durch- schn. Aufent- halts- dauer	Ankünfte		Übernachtungen		durch- schn. Aufent- halts- dauer
	insge- samt	Veränd. gegen- über Vorj.- monat	insge- samt	Veränd. gegen- über Vorj.- monat		insge- samt	Veränd. gegen- über Vorj.- zeitr.	insge- samt	Veränd. gegen- über Vorj.- zeitr.	
	Anzahl	%	Anzahl	%	Tage	Anzahl	%	Anzahl	%	Tage
	<b>Altmark</b>									
Betriebe zusammen	12 251	148,2	37 056	72,0	3,0	158 531	-7,3	460 434	4,1	2,9
Deutschland	11 648	147,5	34 100	77,0	2,9	153 121	-7,7	433 424	3,4	2,8
Ausland	603	162,2	2 956	29,3	4,9	5 410	4,2	27 010	17,4	5,0
Hotels, Gasthöfe, Pensionen	9 372	115,8	18 512	76,7	2,0	105 945	-7,4	220 173	-0,7	2,1
Deutschland	8 812	112,6	16 967	85,0	1,9	101 576	-8,2	205 932	-1,1	2,0
Ausland	560	181,4	1 545	18,3	2,8	4 369	15,4	14 241	4,8	3,3
Hotels (ohne Hotels garnis)	6 301	103,9	11 758	90,8	1,9	70 472	-5,5	135 478	-2,0	1,9
Deutschland	6 030	101,7	11 164	88,5	1,9	68 202	-5,9	130 147	-3,0	1,9
Ausland	271	168,3	594	148,5	2,2	2 270	8,6	5 331	27,0	2,3
Hotels garnis	791	164,5	1 409	103,3	1,8	6 443	-10,0	12 966	-2,6	2,0
Deutschland	749	170,4	1 356	156,3	1,8	6 122	-9,6	12 022	-2,8	2,0
Ausland	42	90,9	53	-67,7	1,3	321	-17,5	944	-0,4	2,9
Gasthöfe	836	216,7	1 687	158,0	2,0	8 465	-22,2	16 573	-12,3	2,0
Deutschland	734	180,2	1 494	129,1	2,0	8 093	-23,8	15 886	-13,3	2,0
Ausland	102	**	193	**	1,9	372	40,9	687	20,5	1,8
Pensionen	1 444	109,3	3 658	23,3	2,5	20 565	-5,7	55 156	7,6	2,7
Deutschland	1 299	110,9	2 953	43,0	2,3	19 159	-7,7	47 877	10,3	2,5
Ausland	145	95,9	705	-21,8	4,9	1 406	34,9	7 279	-7,5	5,2





**8. Ankünfte, Übernachtungen und Aufenthaltsdauer der Gäste in Beherbergungsbetrieben (einschl. Camping)  
nach Reisegebieten und Herkunftsländern**

Land Reisegebiet ----- Herkunftsland	November 2021					Januar bis November 2021				
	Ankünfte		Übernachtungen		durch- schn. Aufent- halts- dauer	Ankünfte		Übernachtungen		durch- schn. Aufent- halts- dauer
	insge- samt	Veränd. gegen- über Vorj.- monat	insge- samt	Veränd. gegen- über Vorj.- monat		insge- samt	Veränd. gegen- über Vorj.- zeitr.	insge- samt	Veränd. gegen- über Vorj.- zeitr.	
	Anzahl	%	Anzahl	%	Tage	Anzahl	%	Anzahl	%	Tage
	<b>Sachsen-Anhalt</b>									
<b>Insgesamt</b>	<b>184 958</b>	<b>218,0</b>	<b>469 762</b>	<b>128,2</b>	<b>2,5</b>	<b>2 004 703</b>	<b>-8,8</b>	<b>5 478 567</b>	<b>-6,2</b>	<b>2,7</b>
Deutschland	174 730	223,5	443 099	134,4	2,5	1 891 685	-9,2	5 169 061	-6,7	2,7
Ausland	10 228	146,8	26 663	58,4	2,6	113 018	-0,8	309 506	1,7	2,7
Europa	9 449	152,2	25 036	59,2	2,6	105 701	-	293 574	3,1	2,8
Belgien	306	750,0	596	**	1,9	3 543	3,5	6 644	-9,6	1,9
Bulgarien	127	188,6	735	28,3	5,8	722	29,9	4 538	62,1	6,3
Dänemark	421	266,1	939	501,9	2,2	12 447	-5,3	22 950	-20,0	1,8
Estland	18	63,6	44	193,3	2,4	161	6,6	289	24,6	1,8
Finnland	83	219,2	119	-41,7	1,4	607	-11,9	1 988	-4,0	3,3
Frankreich	341	278,9	781	235,2	2,3	3 070	13,1	6 579	32,8	2,1
Griechenland	34	54,5	40	-21,6	1,2	213	-9,4	454	-19,9	2,1
Irland	24	200,0	54	575,0	2,3	526	23,2	1 496	76,2	2,8
Island	5	-	11	-	2,2	32	23,1	57	29,5	1,8
Italien	403	23,6	825	9,1	2,0	3 348	-1,1	8 537	16,0	2,5
Kroatien	28	12,0	141	-47,4	5,0	321	-49,3	1 636	-65,7	5,1
Lettland	54	390,9	130	150,0	2,4	319	-3,9	523	-56,4	1,6
Litauen	54	-29,9	142	-85,6	2,6	946	4,2	3 694	-51,1	3,9
Luxemburg	97	781,8	158	690,0	1,6	575	17,3	1 220	55,2	2,1
Malta	15	400,0	15	275,0	1,0	35	52,2	91	152,8	2,6
Niederlande	1 370	315,2	2 885	293,6	2,1	19 372	-6,9	42 652	-15,6	2,2
Norwegen	91	**	174	**	1,9	1 284	67,0	1 870	48,1	1,5
Österreich	751	147,0	1 659	136,7	2,2	8 724	14,3	19 547	17,8	2,2
Polen	1 881	129,1	5 852	19,9	3,1	15 993	12,5	73 316	42,5	4,6
Portugal	20	25,0	126	68,0	6,3	882	160,9	9 533	552,5	10,8
Rumänien	202	21,7	1 474	43,8	7,3	1 664	13,7	10 401	28,4	6,3
Russische Föderation	86	120,5	154	81,2	1,8	609	-55,3	1 412	-40,1	2,3
Schweden	273	950,0	522	**	1,9	3 521	31,0	5 112	33,0	1,5
Schweiz	586	268,6	1 075	182,2	1,8	7 015	-10,1	13 230	-14,0	1,9
Slowakei	164	28,1	798	19,6	4,9	2 417	55,1	10 845	43,1	4,5
Slowenien	63	186,4	366	81,2	5,8	752	19,7	6 553	61,2	8,7
Spanien	392	5,7	795	10,4	2,0	4 087	11,2	6 685	1,9	1,6
Tschechische Republik	333	113,5	1 335	52,9	4,0	3 604	12,5	9 755	3,5	2,7
Türkei	64	357,1	128	64,1	2,0	338	51,6	770	-19,5	2,3
Ukraine	108	116,0	701	696,6	6,5	796	-26,0	2 307	42,7	2,9
Ungarn	130	62,5	306	-52,0	2,4	1 200	-0,8	2 929	-54,1	2,4
Vereinigtes Königreich	346	108,4	714	5,8	2,1	2 681	-52,5	6 611	-61,7	2,5
Zypern	4	-	11	-	2,8	27	-	69	76,9	2,6
Sonstige europäische Länder	575	568,6	1 231	160,3	2,1	3 870	-8,9	9 281	-12,3	2,4

**Noch 8. Ankünfte, Übernachtungen und Aufenthaltsdauer der Gäste in Beherbergungsbetrieben (einschl. Camping)  
nach Reisegebieten und Herkunftsländern**

Land Reisegebiet ----- Herkunftsland	November 2021					Januar bis November 2021				
	Ankünfte		Übernachtungen		durch- schn. Aufent- halts- dauer	Ankünfte		Übernachtungen		durch- schn. Aufent- halts- dauer
	insge- samt	Veränd. gegen- über Vorj.- monat	insge- samt	Veränd. gegen- über Vorj.- monat		insge- samt	Veränd. gegen- über Vorj.- zeitr.	insge- samt	Veränd. gegen- über Vorj.- zeitr.	
	Anzahl	%	Anzahl	%	Tage	Anzahl	%	Anzahl	%	Tage
	<b>Sachsen-Anhalt</b>									
Afrika	95	**	193	**	2,0	293	-6,7	661	-44,2	2,3
Südafrika	1	-	5	-	5,0	32	-40,7	77	-43,8	2,4
Sonstige afrikanische Länder	94	**	188	**	2,0	261	0,4	584	-44,3	2,2
Asien	209	151,8	462	-7,6	2,2	1 334	-27,8	3 701	-44,1	2,8
Arabische Golfstaaten	32	**	43	**	1,3	190	52,0	412	7,9	2,2
China (einschl. Hongkong)	13	18,2	25	38,9	1,9	152	-73,7	403	-84,4	2,7
Indien	15	**	36	20,0	2,4	97	-7,6	1 097	160,6	11,3
Israel	19	**	31	520,0	1,6	189	81,7	372	68,3	2,0
Japan	14	366,7	95	206,5	6,8	90	-51,1	354	-48,9	3,9
Korea, Republik	12	-75,5	78	59,2	6,5	201	21,1	321	39,6	1,6
Taiwan	4	-	4	-	1,0	14	-79,4	28	-92,8	2,0
Sonstige asiatische Länder	100	488,2	150	-59,0	1,5	401	-22,7	714	-57,9	1,8
Amerika	246	90,7	497	131,2	2,0	2 364	2,6	4 991	8,3	2,1
Kanada	16	**	35	**	2,2	107	-34,0	197	-47,9	1,8
Vereinigte Staaten	184	48,4	368	88,7	2,0	1 736	0,6	3 561	6,6	2,1
Sonstige nordamerik. Länder	-	-	-	-	-	7	-56,3	13	-78,0	1,9
Mittelamerika/Karibik	14	**	33	725,0	2,4	148	-8,1	290	-4,9	2,0
Brasilien	18	500,0	37	146,7	2,1	67	-31,6	185	-16,3	2,8
Sonstige südamerik. Länder	14	-	24	-	1,7	299	110,6	745	144,3	2,5
Australien, Ozeanien	10	-	46	-	4,6	92	-53,1	203	-51,0	2,2
Australien	4	-	39	-	9,8	63	-61,8	143	-59,9	2,3
Neuseeland, Ozeanien	6	-	7	-	1,2	29	-6,5	60	5,3	2,1
Ohne Angaben	219	19,7	429	14,4	2,0	3 234	-10,2	6 376	-7,0	2,0

**Noch 8. Ankünfte, Übernachtungen und Aufenthaltsdauer der Gäste in Beherbergungsbetrieben (einschl. Camping)  
nach Reisegebieten und Herkunftsländern**

Land Reisegebiet ----- Herkunftsland	November 2021					Januar bis November 2021				
	Ankünfte		Übernachtungen		durch- schn. Aufent- halts- dauer	Ankünfte		Übernachtungen		durch- schn. Aufent- halts- dauer
	insge- samt	Veränd. gegen- über Vorj.- monat	insge- samt	Veränd. gegen- über Vorj.- monat		insge- samt	Veränd. gegen- über Vorj.- zeitr.	insge- samt	Veränd. gegen- über Vorj.- zeitr.	
	Anzahl	%	Anzahl	%	Tage	Anzahl	%	Anzahl	%	Tage
	<b>Harz und Harzvorland</b>									
Zusammen	63 798	803,4	170 117	482,5	2,7	640 033	-15,8	1 902 700	-14,8	3,0
Deutschland	62 496	819,6	166 768	508,0	2,7	619 966	-15,8	1 845 151	-14,6	3,0
Ausland	1 302	389,5	3 349	88,6	2,6	20 067	-14,6	57 549	-21,6	2,9
Europa	1 141	332,2	2 974	68,0	2,6	18 351	-15,2	53 864	-21,4	2,9
Belgien	72	-	190	-	2,6	775	-2,0	1 891	-13,9	2,4
Bulgarien	12	-	126	-	10,5	34	41,7	267	233,8	7,9
Dänemark	119	-	277	-	2,3	4 513	-24,2	11 950	-33,4	2,6
Estland	1	-	1	-	1,0	15	200,0	23	228,6	1,5
Finnland	1	-85,7	1	-99,4	1,0	59	-22,4	103	-86,6	1,7
Frankreich	32	**	57	159,1	1,8	284	-13,1	622	-9,3	2,2
Griechenland	3	-	3	-	1,0	11	22,2	24	60,0	2,2
Irland	6	-	6	-	1,0	42	27,3	60	-4,8	1,4
Island	-	-	-	-	-	10	233,3	20	233,3	2,0
Italien	12	300,0	23	228,6	1,9	266	24,9	597	6,6	2,2
Kroatien	-	-	-	-	-	4	-85,2	7	-94,2	1,8
Lettland	7	-	72	-	10,3	27	-37,2	109	-60,1	4,0
Litauen	7	133,3	31	416,7	4,4	57	32,6	416	149,1	7,3
Luxemburg	5	-	16	-	3,2	83	40,7	183	51,2	2,2
Malta	-	-	-	-	-	4	33,3	40	185,7	10,0
Niederlande	237	**	602	**	2,5	5 419	-24,7	16 216	-31,5	3,0
Norwegen	7	-	17	-	2,4	160	61,6	347	53,5	2,2
Österreich	122	335,7	374	345,2	3,1	1 508	45,7	3 909	64,6	2,6
Polen	129	143,4	382	-51,6	3,0	1 120	-15,9	5 387	-23,3	4,8
Portugal	5	-	14	-	2,8	16	-15,8	42	5,0	2,6
Rumänien	4	-55,6	12	-86,2	3,0	58	-10,8	385	-1,0	6,6
Russische Föderation	13	-	23	-	1,8	60	-60,5	137	-49,8	2,3
Schweden	77	-	169	-	2,2	358	51,1	681	53,7	1,9
Schweiz	101	494,1	177	331,7	1,8	1 378	-11,9	3 172	-20,9	2,3
Slowakei	55	-47,1	131	-68,3	2,4	602	76,0	1 842	48,4	3,1
Slowenien	16	166,7	32	-53,6	2,0	175	236,5	2 174	639,5	12,4
Spanien	15	-	30	-	2,0	152	15,2	313	45,6	2,1
Tschechische Republik	17	142,9	39	457,1	2,3	414	-1,7	981	4,0	2,4
Türkei	2	-	16	-	8,0	11	-45,0	29	-83,4	2,6
Ukraine	2	-	4	-	2,0	25	-46,8	39	-49,4	1,6
Ungarn	13	550,0	20	100,0	1,5	125	10,6	538	-21,3	4,3
Vereinigtes Königreich	25	**	92	**	3,7	242	-53,9	494	-60,4	2,0
Zypern	-	-	-	-	-	5	150,0	16	300,0	3,2
Sonstige europäische Länder	24	700,0	37	-26,0	1,5	339	-50,6	850	-61,4	2,5

**Noch 8. Ankünfte, Übernachtungen und Aufenthaltsdauer der Gäste in Beherbergungsbetrieben (einschl. Camping)  
nach Reisegebieten und Herkunftsländern**

Land Reisegebiet ----- Herkunftsland	November 2021					Januar bis November 2021				
	Ankünfte		Übernachtungen		durch- schn. Aufent- halts- dauer	Ankünfte		Übernachtungen		durch- schn. Aufent- halts- dauer
	insge- samt	Veränd. gegen- über Vorj.- monat	insge- samt	Veränd. gegen- über Vorj.- monat		insge- samt	Veränd. gegen- über Vorj.- zeitr.	insge- samt	Veränd. gegen- über Vorj.- zeitr.	
	Anzahl	%	Anzahl	%	Tage	Anzahl	%	Anzahl	%	Tage
	<b>Harz und Harzvorland</b>									
Afrika	3	-	15	-	5,0	26	-51,9	70	-88,0	2,7
Südafrika	-	-	-	-	-	11	22,2	38	81,0	3,5
Sonstige afrikanische Länder	3	-	15	-	5,0	15	-66,7	32	-94,3	2,1
Asien	26	-	43	-	1,7	162	-45,6	301	-68,1	1,9
Arabische Golfstaaten	1	-	2	-	2,0	15	-40,0	45	-78,6	3,0
China (einschl. Hongkong)	3	-	3	-	1,0	33	-64,5	42	-77,0	1,3
Indien	1	-	1	-	1,0	5	-37,5	36	-42,9	7,2
Israel	10	-	17	-	1,7	22	57,1	41	41,4	1,9
Japan	1	-	1	-	1,0	8	-81,4	11	-84,7	1,4
Korea, Republik	-	-	-	-	-	7	-53,3	10	-41,2	1,4
Taiwan	-	-	-	-	-	5	-44,4	12	-45,5	2,4
Sonstige asiatische Länder	10	-	19	-	1,9	67	-26,4	104	-70,2	1,6
Amerika	66	**	135	**	2,0	637	53,5	1 360	57,8	2,1
Kanada	6	-	6	-	1,0	38	-9,5	70	-5,4	1,8
Vereinigte Staaten	45	**	91	**	2,0	394	37,3	850	42,6	2,2
Sonstige nordamerik. Länder	-	-	-	-	-	7	-22,2	13	-68,3	1,9
Mittelamerika/Karibik	8	-	27	-	3,4	18	-35,7	42	-35,4	2,3
Brasilien	5	-	9	-	1,8	17	-45,2	23	-58,9	1,4
Sonstige südamerik. Länder	2	-	2	-	1,0	163	805,6	362	**	2,2
Australien, Ozeanien	3	-	3	-	1,0	23	-56,6	44	-57,7	1,9
Australien	-	-	-	-	-	13	-71,1	25	-71,6	1,9
Neuseeland, Ozeanien	3	-	3	-	1,0	10	25,0	19	18,8	1,9
Ohne Angaben	63	**	179	**	2,8	868	-16,0	1 910	-17,6	2,2

**Noch 8. Ankünfte, Übernachtungen und Aufenthaltsdauer der Gäste in Beherbergungsbetrieben (einschl. Camping)  
nach Reisegebieten und Herkunftsländern**

Land Reisegebiet ----- Herkunftsland	November 2021					Januar bis November 2021				
	Ankünfte		Übernachtungen		durch- schn. Aufent- halts- dauer	Ankünfte		Übernachtungen		durch- schn. Aufent- halts- dauer
	insge- samt	Veränd. gegen- über Vorj.- monat	insge- samt	Veränd. gegen- über Vorj.- monat		insge- samt	Veränd. gegen- über Vorj.- zeitr.	insge- samt	Veränd. gegen- über Vorj.- zeitr.	
	Anzahl	%	Anzahl	%	Tage	Anzahl	%	Anzahl	%	Tage
	<b>Halle, Saale, Unstrut</b>									
Zusammen	40 129	147,6	90 305	71,1	2,3	437 459	-1,9	1 073 938	-1,8	2,5
Deutschland	37 100	149,1	83 801	75,6	2,3	405 235	-3,2	999 165	-2,6	2,5
Ausland	3 029	130,5	6 504	28,1	2,1	32 224	17,3	74 773	10,4	2,3
Europa	2 701	130,7	5 910	35,4	2,2	29 870	20,6	69 927	14,4	2,3
Belgien	80	788,9	159	695,0	2,0	786	29,5	1 622	21,6	2,1
Bulgarien	16	128,6	30	-63,9	1,9	160	21,2	580	58,0	3,6
Dänemark	86	59,3	106	53,6	1,2	3 809	33,7	4 377	23,0	1,1
Estland	2	-33,3	3	-	1,5	45	7,1	95	50,8	2,1
Finnland	44	**	58	286,7	1,3	185	19,4	599	116,2	3,2
Frankreich	124	520,0	245	362,3	2,0	895	46,2	2 377	100,4	2,7
Griechenland	17	41,7	22	-46,3	1,3	96	57,4	236	12,4	2,5
Irland	12	71,4	33	371,4	2,8	66	-77,6	240	-62,5	3,6
Island	1	-	3	-	3,0	3	-50,0	5	-64,3	1,7
Italien	180	-3,2	393	12,6	2,2	1 685	33,6	4 090	41,8	2,4
Kroatien	6	-57,1	81	-63,0	13,5	137	-26,7	761	-64,6	5,6
Lettland	12	-	14	-	1,2	68	83,8	80	35,6	1,2
Litauen	9	-40,0	13	-94,3	1,4	176	-11,1	763	-62,7	4,3
Luxemburg	74	**	118	**	1,6	198	98,0	385	146,8	1,9
Malta	-	-100,0	-	-100,0	-	2	-50,0	2	-60,0	1,0
Niederlande	307	257,0	520	117,6	1,7	3 526	18,2	6 603	16,3	1,9
Norwegen	12	200,0	19	375,0	1,6	366	47,0	484	58,7	1,3
Österreich	274	222,4	653	171,0	2,4	2 496	23,0	5 786	25,2	2,3
Polen	437	98,6	1 236	31,3	2,8	4 577	49,5	15 090	50,6	3,3
Portugal	2	-84,6	6	-91,4	3,0	123	-1,6	600	33,0	4,9
Rumänien	68	-15,0	216	-49,4	3,2	728	26,4	3 155	35,0	4,3
Russische Föderation	42	740,0	70	**	1,7	145	-65,1	239	-64,4	1,6
Schweden	79	690,0	130	766,7	1,6	1 392	65,5	1 824	85,4	1,3
Schweiz	199	151,9	367	79,0	1,8	1 876	-6,9	3 305	-12,3	1,8
Slowakei	32	540,0	190	341,9	5,9	1 039	78,2	4 802	53,4	4,6
Slowenien	3	-40,0	4	-55,6	1,3	200	23,5	805	-10,5	4,0
Spanien	54	38,5	119	-42,5	2,2	541	39,4	1 130	-18,7	2,1
Tschechische Republik	118	195,0	272	14,8	2,3	1 135	77,6	2 817	73,5	2,5
Türkei	12	200,0	22	-48,8	1,8	137	124,6	250	9,2	1,8
Ukraine	18	260,0	72	**	4,0	231	32,0	853	235,8	3,7
Ungarn	33	-19,5	130	154,9	3,9	405	3,1	984	-40,7	2,4
Vereinigtes Königreich	107	50,7	221	-30,3	2,1	814	-33,3	1 348	-59,4	1,7
Zypern	2	-	5	-	2,5	6	-62,5	21	-16,0	3,5
Sonstige europäische Länder	239	431,1	380	79,2	1,6	1 822	-20,7	3 619	-24,6	2,0

**Noch 8. Ankünfte, Übernachtungen und Aufenthaltsdauer der Gäste in Beherbergungsbetrieben (einschl. Camping)  
nach Reisegebieten und Herkunftsländern**

Land Reisegebiet ----- Herkunftsland	November 2021					Januar bis November 2021				
	Ankünfte		Übernachtungen		durch- schn. Aufent- halts- dauer	Ankünfte		Übernachtungen		durch- schn. Aufent- halts- dauer
	insge- samt	Veränd. gegen- über Vorj.- monat	insge- samt	Veränd. gegen- über Vorj.- monat		insge- samt	Veränd. gegen- über Vorj.- zeitr.	insge- samt	Veränd. gegen- über Vorj.- zeitr.	
	Anzahl	%	Anzahl	%	Tage	Anzahl	%	Anzahl	%	Tage
	<b>Halle, Saale, Unstrut</b>									
Afrika	79	**	161	**	2,0	170	13,3	364	35,3	2,1
Südafrika	-	-	-	-	-	7	-53,3	15	-34,8	2,1
Sonstige afrikanische Länder	79	**	161	**	2,0	163	20,7	349	41,9	2,1
Asien	134	362,1	218	-47,1	1,6	499	-22,8	1 073	-61,7	2,2
Arabische Golfstaaten	26	-	32	-	1,2	84	31,3	127	25,7	1,5
China (einschl. Hongkong)	7	-30,0	7	-58,8	1,0	70	-71,1	267	-81,9	3,8
Indien	11	-	11	-	1,0	20	-39,4	53	-33,8	2,7
Israel	3	-	4	-	1,3	62	113,8	92	95,7	1,5
Japan	5	66,7	69	122,6	13,8	17	-57,5	145	-27,1	8,5
Korea, Republik	11	**	18	**	1,6	34	-33,3	43	-54,3	1,3
Taiwan	-	-	-	-	-	3	-88,0	9	-95,5	3,0
Sonstige asiatische Länder	71	373,3	77	-78,8	1,1	209	29,0	337	-44,3	1,6
Amerika	79	507,7	150	284,6	1,9	699	2,6	1 550	24,6	2,2
Kanada	5	400,0	18	**	3,6	22	-46,3	37	-28,8	1,7
Vereinigte Staaten	65	622,2	115	400,0	1,8	545	0,2	1 208	23,1	2,2
Sonstige nordamerik. Länder	-	-	-	-	-	-	-100,0	-	-100,0	-
Mittelamerika/Karibik	-	-	-	-	-	58	132,0	109	230,3	1,9
Brasilien	4	33,3	8	-46,7	2,0	19	26,7	55	41,0	2,9
Sonstige südamerik. Länder	5	-	9	-	1,8	55	12,2	141	16,5	2,6
Australien, Ozeanien	2	-	5	-	2,5	25	-50,0	49	-66,2	2,0
Australien	2	-	5	-	2,5	20	-50,0	40	-69,0	2,0
Neuseeland, Ozeanien	-	-	-	-	-	5	-50,0	9	-43,8	1,8
Ohne Angaben	34	-65,3	60	-75,6	1,8	961	-17,4	1 810	-15,4	1,9

**Noch 8. Ankünfte, Übernachtungen und Aufenthaltsdauer der Gäste in Beherbergungsbetrieben (einschl. Camping)  
nach Reisegebieten und Herkunftsländern**

Land Reisegebiet ----- Herkunftsland	November 2021					Januar bis November 2021				
	Ankünfte		Übernachtungen		durch- schn. Aufent- halts- dauer	Ankünfte		Übernachtungen		durch- schn. Aufent- halts- dauer
	insge- samt	Veränd. gegen- über Vorj.- monat	insge- samt	Veränd. gegen- über Vorj.- monat		insge- samt	Veränd. gegen- über Vorj.- zeitr.	insge- samt	Veränd. gegen- über Vorj.- zeitr.	
	Anzahl	%	Anzahl	%	Tage	Anzahl	%	Anzahl	%	Tage
	<b>Anhalt-Wittenberg</b>									
Zusammen	21 752	150,2	59 866	85,8	2,8	294 830	-12,7	796 946	-8,3	2,7
Deutschland	20 185	149,9	55 849	84,3	2,8	277 660	-12,9	757 006	-8,2	2,7
Ausland	1 567	153,2	4 017	110,2	2,6	17 170	-9,7	39 940	-10,5	2,3
Europa	1 443	174,3	3 810	114,8	2,6	16 015	-9,4	37 746	-10,2	2,4
Belgien	41	583,3	65	712,5	1,6	438	-15,9	757	-47,8	1,7
Bulgarien	38	171,4	41	-2,4	1,1	223	159,3	552	135,9	2,5
Dänemark	70	366,7	181	432,4	2,6	1 303	-13,8	1 936	-21,2	1,5
Estland	4	-	10	25,0	2,5	22	10,0	40	0,0	1,8
Finnland	12	33,3	20	5,3	1,7	123	-49,8	156	-63,2	1,3
Frankreich	66	371,4	113	494,7	1,7	516	-2,5	813	-7,6	1,6
Griechenland	7	40,0	7	40,0	1,0	34	-51,4	51	-54,5	1,5
Irland	4	-	9	-	2,3	44	-	63	10,5	1,4
Island	-	-	-	-	-	5	66,7	5	66,7	1,0
Italien	90	**	96	464,7	1,1	579	-30,7	1 206	-4,4	2,1
Kroatien	7	75,0	42	61,5	6,0	69	-70,5	319	-78,5	4,6
Lettland	4	-	4	-	1,0	24	-27,3	33	-51,5	1,4
Litauen	9	800,0	26	766,7	2,9	96	-1,0	262	19,6	2,7
Luxemburg	4	-	4	-	1,0	76	-1,3	129	8,4	1,7
Malta	-	-	-	-	-	-	-100,0	-	-100,0	-
Niederlande	144	166,7	321	163,1	2,2	2 628	1,3	5 545	-0,3	2,1
Norwegen	3	-	4	-	1,3	184	85,9	241	40,9	1,3
Österreich	130	54,8	234	80,0	1,8	1 812	6,3	3 166	14,3	1,7
Polen	309	186,1	1 114	82,0	3,6	2 180	-19,2	8 115	-13,2	3,7
Portugal	1	-	1	-	1,0	53	32,5	243	298,4	4,6
Rumänien	63	173,9	580	300,0	9,2	325	5,9	2 963	11,8	9,1
Russische Föderation	13	18,2	25	108,3	1,9	246	-35,8	669	13,6	2,7
Schweden	46	411,1	58	480,0	1,3	943	18,2	1 185	18,1	1,3
Schweiz	123	485,7	208	670,4	1,7	1 777	-2,2	2 785	-8,2	1,6
Slowakei	17	466,7	80	900,0	4,7	214	18,9	807	-35,2	3,8
Slowenien	5	25,0	7	75,0	1,4	120	9,1	785	195,1	6,5
Spanien	67	570,0	120	252,9	1,8	404	48,5	793	33,1	2,0
Tschechische Republik	47	-9,6	159	-23,6	3,4	771	-8,3	2 071	-26,6	2,7
Türkei	10	25,0	28	21,7	2,8	34	25,9	58	3,6	1,7
Ukraine	25	38,9	85	286,4	3,4	152	-51,4	270	-38,2	1,8
Ungarn	29	123,1	67	-41,7	2,3	171	-6,6	322	-28,3	1,9
Vereinigtes Königreich	37	270,0	61	52,5	1,6	228	-46,6	982	-0,8	4,3
Zypern	-	-	-	-	-	6	500,0	6	500,0	1,0
Sonstige europäische Länder	18	-14,3	40	-50,0	2,2	215	-62,7	418	-64,3	1,9



**Noch 8. Ankünfte, Übernachtungen und Aufenthaltsdauer der Gäste in Beherbergungsbetrieben (einschl. Camping)  
nach Reisegebieten und Herkunftsländern**

Land Reisegebiet ----- Herkunftsland	November 2021					Januar bis November 2021				
	Ankünfte		Übernachtungen		durch- schn. Aufent- halts- dauer	Ankünfte		Übernachtungen		durch- schn. Aufent- halts- dauer
	insge- samt	Veränd. gegen- über Vorj.- monat	insge- samt	Veränd. gegen- über Vorj.- monat		insge- samt	Veränd. gegen- über Vorj.- zeitr.	insge- samt	Veränd. gegen- über Vorj.- zeitr.	
	Anzahl	%	Anzahl	%	Tage	Anzahl	%	Anzahl	%	Tage
	<b>Anhalt-Wittenberg</b>									
Afrika	1	-	1	-	1,0	12	-57,1	20	-71,8	1,7
Südafrika	-	-	-	-	-	5	-68,8	5	-90,4	1,0
Sonstige afrikanische Länder	1	-	1	-	1,0	7	-41,7	15	-21,1	2,1
Asien	17	-65,3	43	-44,9	2,5	260	4,4	523	-17,2	2,0
Arabische Golfstaaten	-	-	-	-	-	25	177,8	76	375,0	3,0
China (einschl. Hongkong)	-	-	-	-	-	10	-77,3	30	-77,1	3,0
Indien	1	-	20	-33,3	20,0	20	42,9	137	-2,8	6,9
Israel	1	-	1	-	1,0	11	-	30	-3,2	2,7
Japan	6	-	10	-	1,7	14	40,0	25	92,3	1,8
Korea, Republik	-	-100,0	-	-100,0	-	146	57,0	163	49,5	1,1
Taiwan	-	-	-	-	-	-	-100,0	-	-100,0	-
Sonstige asiatische Länder	9	-	12	-	1,3	34	-49,3	62	-67,2	1,8
Amerika	42	600,0	75	971,4	1,8	348	-23,5	619	-22,7	1,8
Kanada	5	-	11	-	2,2	19	-5,0	31	-20,5	1,6
Vereinigte Staaten	28	366,7	46	557,1	1,6	274	-24,7	422	-33,8	1,5
Sonstige nordamerik. Länder	-	-	-	-	-	-	-	-	-	-
Mittelamerika/Karibik	-	-	-	-	-	12	-61,3	17	-60,5	1,4
Brasilien	6	-	13	-	2,2	14	-6,7	28	-42,9	2,0
Sonstige südamerik. Länder	3	-	5	-	1,7	29	16,0	121	266,7	4,2
Australien, Ozeanien	1	-	2	-	2,0	9	-69,0	19	-57,8	2,1
Australien	-	-	-	-	-	5	-81,5	9	-78,0	1,8
Neuseeland, Ozeanien	1	-	2	-	2,0	4	100,0	10	150,0	2,5
Ohne Angaben	63	65,8	86	65,4	1,4	526	-8,8	1 013	-0,1	1,9

**Noch 8. Ankünfte, Übernachtungen und Aufenthaltsdauer der Gäste in Beherbergungsbetrieben (einschl. Camping)  
nach Reisegebieten und Herkunftsländern**

Land Reisegebiet ----- Herkunftsland	November 2021					Januar bis November 2021				
	Ankünfte		Übernachtungen		durch- schn. Aufent- halts- dauer	Ankünfte		Übernachtungen		durch- schn. Aufent- halts- dauer
	insge- samt	Veränd. gegen- über Vorj.- monat	insge- samt	Veränd. gegen- über Vorj.- monat		insge- samt	Veränd. gegen- über Vorj.- zeitr.	insge- samt	Veränd. gegen- über Vorj.- zeitr.	
	Anzahl	%	Anzahl	%	Tage	Anzahl	%	Anzahl	%	Tage
	<b>Magdeburg, Börde-Elbe-Heide</b>									
Zusammen	47 028	121,2	112 418	60,4	2,4	473 850	-2,0	1 244 549	3,4	2,6
Deutschland	43 301	121,6	102 581	59,5	2,4	435 703	-2,0	1 134 315	2,4	2,6
Ausland	3 727	117,3	9 837	70,1	2,6	38 147	-1,7	110 234	15,1	2,9
Europa	3 576	125,3	9 409	68,3	2,6	36 478	-1,3	105 838	16,4	2,9
Belgien	107	463,2	168	630,4	1,6	1 462	5,5	2 219	2,7	1,5
Bulgarien	36	620,0	112	**	3,1	168	-27,3	426	-26,9	2,5
Dänemark	118	162,2	311	498,1	2,6	2 555	1,3	4 089	3,2	1,6
Estland	11	175,0	30	650,0	2,7	76	-7,3	128	6,7	1,7
Finnland	13	160,0	19	72,7	1,5	148	-14,9	296	-39,3	2,0
Frankreich	112	194,7	355	414,5	3,2	1 228	12,7	2 367	30,1	1,9
Griechenland	7	40,0	8	60,0	1,1	68	-26,1	137	-39,6	2,0
Irland	2	100,0	6	500,0	3,0	369	638,0	1 127	**	3,1
Island	4	-	8	-	2,0	14	-	27	28,6	1,9
Italien	114	-11,6	301	71,0	2,6	734	-25,7	1 727	-14,5	2,4
Kroatien	13	333,3	14	-26,3	1,1	95	-44,8	423	-55,1	4,5
Lettland	30	328,6	36	350,0	1,2	190	45,0	267	45,1	1,4
Litauen	29	20,8	72	44,0	2,5	509	35,4	1 018	79,9	2,0
Luxemburg	13	44,4	18	-	1,4	211	-9,8	512	41,0	2,4
Malta	15	650,0	15	650,0	1,0	29	222,2	49	444,4	1,7
Niederlande	487	218,3	866	194,6	1,8	6 595	-4,8	11 053	-11,3	1,7
Norwegen	64	**	125	**	2,0	494	94,5	635	59,1	1,3
Österreich	213	113,0	377	59,1	1,8	2 587	-0,9	5 589	-9,3	2,2
Polen	828	113,4	2 102	-6,4	2,5	6 835	7,9	35 083	62,2	5,1
Portugal	10	400,0	77	**	7,7	662	442,6	8 518	**	12,9
Rumänien	57	39,0	514	85,6	9,0	470	7,1	3 428	56,8	7,3
Russische Föderation	16	-27,3	34	-37,0	2,1	153	-61,1	351	-52,8	2,3
Schweden	57	714,3	135	575,0	2,4	658	-1,3	1 041	-10,0	1,6
Schweiz	138	253,8	286	180,4	2,1	1 614	-18,7	3 278	-15,1	2,0
Slowakei	45	246,2	210	6,6	4,7	472	22,9	2 349	47,8	5,0
Slowenien	36	414,3	278	131,7	7,7	220	-19,1	2 245	-4,9	10,2
Spanien	249	-21,9	516	10,3	2,1	2 961	4,4	4 387	3,6	1,5
Tschechische Republik	144	176,9	640	56,1	4,4	1 132	-1,7	2 694	-18,7	2,4
Türkei	40	**	62	416,7	1,6	143	38,8	339	-27,7	2,4
Ukraine	62	129,6	539	798,3	8,7	386	-25,5	1 143	42,2	3,0
Ungarn	44	100,0	68	-72,1	1,5	439	-8,5	914	-70,9	2,1
Vereinigtes Königreich	166	100,0	327	7,9	2,0	1 304	-60,2	3 570	-65,3	2,7
Zypern	2	-	6	-	3,0	9	125,0	25	400,0	2,8
Sonstige europäische Länder	294	**	774	714,7	2,6	1 488	133,2	4 384	135,8	2,9

**Noch 8. Ankünfte, Übernachtungen und Aufenthaltsdauer der Gäste in Beherbergungsbetrieben (einschl. Camping)  
nach Reisegebieten und Herkunftsländern**

Land Reisegebiet ----- Herkunftsland	November 2021					Januar bis November 2021				
	Ankünfte		Übernachtungen		durch- schn. Aufent- halts- dauer	Ankünfte		Übernachtungen		durch- schn. Aufent- halts- dauer
	insge- sam	Veränd. gegen- über Vorj.- monat	insge- sam	Veränd. gegen- über Vorj.- monat		insge- sam	Veränd. gegen- über Vorj.- zeitr.	insge- sam	Veränd. gegen- über Vorj.- zeitr.	
	Anzahl	%	Anzahl	%	Tage	Anzahl	%	Anzahl	%	Tage
	<b>Magdeburg, Elbe-Börde-Heide</b>									
Afrika	12	-	16	-	1,3	81	14,1	203	-9,8	2,5
Südafrika	1	-	5	-	5,0	9	-18,2	19	35,7	2,1
Sonstige afrikanische Länder	11	-	11	-	1,0	72	20,0	184	-12,8	2,6
Asien	28	600,0	154	**	5,5	353	-43,6	1 674	-22,9	4,7
Arabische Golfstaaten	4	300,0	8	700,0	2,0	65	140,7	163	196,4	2,5
China (einschl. Hongkong)	3	200,0	15	**	5,0	39	-79,8	64	-91,7	1,6
Indien	2	-	4	-	2,0	49	-	863	539,3	17,6
Israel	5	-	9	-	1,8	55	19,6	112	9,8	2,0
Japan	2	-	15	-	7,5	47	-47,2	169	-58,4	3,6
Korea, Republik	1	-	60	-	60,0	14	100,0	105	950,0	7,5
Taiwan	1	-	1	-	1,0	3	-90,3	4	-97,4	1,3
Sonstige asiatische Länder	10	400,0	42	**	4,2	81	-56,0	194	-63,9	2,4
Amerika	57	-47,2	132	-18,0	2,3	602	-13,8	1 250	-22,6	2,1
Kanada	-	-	-	-	-	19	-59,6	42	-78,2	2,2
Vereinigte Staaten	46	-57,0	116	-26,1	2,5	478	-6,1	971	-11,9	2,0
Sonstige nordamerik. Länder	-	-	-	-	-	-	-	-	-	-
Mittelamerika/Karibik	6	500,0	6	50,0	1,0	40	-37,5	47	-66,2	1,2
Brasilien	1	-	2	-	2,0	15	-55,9	74	-	4,9
Sonstige südamerik. Länder	4	-	8	-	2,0	50	13,6	116	8,4	2,3
Australien, Ozeanien	4	-	36	-	9,0	22	-58,5	77	-23,0	3,5
Australien	2	-	34	-	17,0	14	-68,2	57	-29,6	4,1
Neuseeland, Ozeanien	2	-	2	-	1,0	8	-11,1	20	5,3	2,5
Ohne Angaben	50	212,5	90	233,3	1,8	611	50,9	1 192	71,0	2,0

**Noch 8. Ankünfte, Übernachtungen und Aufenthaltsdauer der Gäste in Beherbergungsbetrieben (einschl. Camping)  
nach Reisegebieten und Herkunftsländern**

Land Reisegebiet ----- Herkunftsland	November 2021					Januar bis November 2021				
	Ankünfte		Übernachtungen		durch- schn. Aufent- halts- dauer	Ankünfte		Übernachtungen		durch- schn. Aufent- halts- dauer
	insge- samt	Veränd. gegen- über Vorj.- monat	insge- samt	Veränd. gegen- über Vorj.- monat		insge- samt	Veränd. gegen- über Vorj.- zeitr.	insge- samt	Veränd. gegen- über Vorj.- zeitr.	
	Anzahl	%	Anzahl	%	Tage	Anzahl	%	Anzahl	%	Tage
	<b>Altmark</b>									
Zusammen	12 251	148,2	37 056	72,0	3,0	158 531	-7,3	460 434	4,1	2,9
Deutschland	11 648	147,5	34 100	77,0	2,9	153 121	-7,7	433 424	3,4	2,8
Ausland	603	162,2	2 956	29,3	4,9	5 410	4,2	27 010	17,4	5,0
Europa	588	197,0	2 933	31,5	5,0	4 987	6,9	26 199	18,5	5,3
Belgien	6	200,0	14	600,0	2,3	82	-30,5	155	-26,5	1,9
Bulgarien	25	38,9	426	-3,8	17,0	137	65,1	2 713	76,7	19,8
Dänemark	28	**	64	**	2,3	267	-13,9	598	-23,7	2,2
Estland	-	-	-	-	-	3	50,0	3	50,0	1,0
Finnland	13	**	21	600,0	1,6	92	135,9	834	619,0	9,1
Frankreich	7	-56,3	11	-84,3	1,6	147	-5,8	400	5,0	2,7
Griechenland	-	-	-	-	-	4	33,3	6	100,0	1,5
Irland	-	-	-	-	-	5	-16,7	6	-45,5	1,2
Island	-	-	-	-	-	-	-	-	-	-
Italien	7	75,0	12	-94,2	1,7	84	-3,4	917	44,6	10,9
Kroatien	2	-50,0	4	-	2,0	16	23,1	126	68,0	7,9
Lettland	1	-75,0	4	-90,9	4,0	10	-88,6	34	-94,5	3,4
Litauen	-	-100,0	-	-100,0	-	108	-44,3	1 235	-72,9	11,4
Luxemburg	1	-	2	-	2,0	7	-65,0	11	-59,3	1,6
Malta	-	-	-	-	-	-	-100,0	-	-100,0	-
Niederlande	195	983,3	576	**	3,0	1 204	8,0	3 235	2,0	2,7
Norwegen	5	-	9	-	1,8	80	17,6	163	0,6	2,0
Österreich	12	71,4	21	133,3	1,8	321	25,4	1 097	64,7	3,4
Polen	178	242,3	1 018	246,3	5,7	1 281	63,0	9 641	179,6	7,5
Portugal	2	-	28	-	14,0	28	-12,5	130	-12,8	4,6
Rumänien	10	-23,1	152	70,8	15,2	83	9,2	470	-12,3	5,7
Russische Föderation	2	100,0	2	-85,7	1,0	5	-72,2	16	-80,2	3,2
Schweden	14	-	30	-	2,1	170	18,1	381	48,2	2,2
Schweiz	25	733,3	37	516,7	1,5	370	-11,9	690	-2,8	1,9
Slowakei	15	400,0	187	**	12,5	90	30,4	1 045	180,2	11,6
Slowenien	3	-	45	-	15,0	37	15,6	544	121,1	14,7
Spanien	7	133,3	10	-9,1	1,4	29	-40,8	62	-49,2	2,1
Tschechische Republik	7	40,0	225	**	32,1	152	-	1 192	65,3	7,8
Türkei	-	-	-	-	-	13	8,3	94	235,7	7,2
Ukraine	1	-	1	-	1,0	2	-91,3	2	-95,6	1,0
Ungarn	11	450,0	21	-90,4	1,9	60	46,3	171	-62,5	2,9
Vereinigtes Königreich	11	**	13	-7,1	1,2	93	-53,5	217	-84,9	2,3
Zypern	-	-	-	-	-	1	-75,0	1	-75,0	1,0
Sonstige europäische Länder	-	-100,0	-	-100,0	-	6	-87,5	10	-98,2	1,7

**Noch 8. Ankünfte, Übernachtungen und Aufenthaltsdauer der Gäste in Beherbergungsbetrieben (einschl. Camping)  
nach Reisegebieten und Herkunftsländern**

Land Reisegebiet ----- Herkunftsland	November 2021					Januar bis November 2021				
	Ankünfte		Übernachtungen		durch- schn. Aufent- halts- dauer	Ankünfte		Übernachtungen		durch- schn. Aufent- halts- dauer
	insge- sammt	Veränd. gegen- über Vorj.- monat	insge- sammt	Veränd. gegen- über Vorj.- monat		insge- sammt	Veränd. gegen- über Vorj.- zeitr.	insge- sammt	Veränd. gegen- über Vorj.- zeitr.	
	Anzahl	%	Anzahl	%	Tage	Anzahl	%	Anzahl	%	Tage
	<b>Altmark</b>									
Afrika	-	-	-	-	-	4	-63,6	4	-88,9	1,0
Südafrika	-	-	-	-	-	-	-100,0	-	-100,0	-
Sonstige afrikanische Länder	-	-	-	-	-	4	-50,0	4	-55,6	1,0
Asien	4	300,0	4	-20,0	1,0	60	106,9	130	100,0	2,2
Arabische Golfstaaten	1	-	1	-	1,0	1	-	1	-	1,0
China (einschl. Hongkong)	-	-	-	-	-	-	-100,0	-	-100,0	-
Indien	-	-	-	-	-	3	200,0	8	300,0	2,7
Israel	-	-100,0	-	-100,0	-	39	875,0	97	708,3	2,5
Japan	-	-	-	-	-	4	100,0	4	33,3	1,0
Korea, Republik	-	-	-	-	-	-	-	-	-	-
Taiwan	3	-	3	-	1,0	3	50,0	3	-66,7	1,0
Sonstige asiatische Länder	-	-	-	-	-	10	-33,3	17	6,3	1,7
Amerika	2	100,0	5	66,7	2,5	78	41,8	212	140,9	2,7
Kanada	-	-	-	-	-	9	-25,0	17	-15,0	1,9
Vereinigte Staaten	-	-100,0	-	-100,0	-	45	114,3	110	323,1	2,4
Sonstige nordamerik. Länder	-	-	-	-	-	-	-	-	-	-
Mittelamerika/Karibik	-	-	-	-	-	20	53,8	75	200,0	3,8
Brasilien	2	-	5	-	2,5	2	-33,3	5	66,7	2,5
Sonstige südamerik. Länder	-	-	-	-	-	2	-66,7	5	-64,3	2,5
Australien, Ozeanien	-	-	-	-	-	13	18,2	14	-30,0	1,1
Australien	-	-	-	-	-	11	22,2	12	-33,3	1,1
Neuseeland, Ozeanien	-	-	-	-	-	2	-	2	-	1,0
Ohne Angaben	9	-70,0	14	-71,4	1,6	268	-36,3	451	-34,2	1,7

**9. Beherbergungsbetriebe (einschl. Camping), darunter Hotels (ohne Hotel garnis), Schlafgelegenheiten und Auslastung der Kapazitäten für ausgewählte Gemeinden und touristische Zielorte**

Gemeinde  Betriebe gesamt dar. Hotels (ohne Hotels garnis)	November 2021						Jan. bis November 2021	durch- schnitt- liche Aus- lastung
	Betriebe			in den Betrieben angebotene Schlafgelegenheiten <sup>1</sup>				
	ins- gesamt	darunter geöffnete		ins- gesamt	Verände- rung ge- genüber dem Vor- jahres- monat	durch- schnitt- liche Aus- lastung	nachrichtlich	
		zu- sammen	Verände- rung ge- genüber dem Vor- jahres- monat				maximales Angebot an Schlafge- legenheiten der letzten 13 Monate	
	Anzahl	%	Anzahl	%		Anzahl	%	
Annaburg, Stadt	2	-	-	-	-	-	-	-
dar. Hotels (ohne Hotels garnis)	-	-	-	-	-	-	-	-
Arendsee (Altmark), Stadt	16	14	16,7	1 177	46,9	26,9	1 977	31,5
dar. Hotels (ohne Hotels garnis)	3	3	-	139	4,5	23,2	139	34,7
Arnstein, Stadt	3	3	-	191	-	37,2	191	27,9
dar. Hotels (ohne Hotels garnis)	1	1	-	-	-	-	-	-
Aschersleben, Stadt	9	9	-	341	-2,8	29,6	351	24,9
dar. Hotels (ohne Hotels garnis)	5	5	-	263	-3,0	28,8	271	24,4
Bad Bibra, Stadt	4	2	-50,0	-	-	-	-	-
dar. Hotels (ohne Hotels garnis)	2	2	-	-	-	-	-	-
Bad Dürrenberg, Solestadt	4	4	-	146	2,8	24,7	150	33,9
dar. Hotels (ohne Hotels garnis)	3	3	-	-	-	-	-	-
Bad Lauchstädt, Goethestadt	5	5	-	134	-1,5	20,2	138	20,6
dar. Hotels (ohne Hotels garnis)	1	1	-	-	-	-	-	-
Bad Schmiedeberg	12	9	-10,0	1 553	1,4	40,2	1 607	37,6
dar. Hotels (ohne Hotels garnis)	3	3	-	-	-	-	-	-
Ballenstedt, Stadt	7	7	40,0	256	88,2	28,0	263	35,5
dar. Hotels (ohne Hotels garnis)	2	2	100,0	-	-	-	-	-
Barby, Stadt	7	4	-20,0	238	-4,4	78,6	365	71,3
dar. Hotels (ohne Hotels garnis)	1	-	-	-	-	-	-	-
Bernburg (Saale), Stadt	14	12	-	504	3,7	33,9	734	35,0
dar. Hotels (ohne Hotels garnis)	5	5	-	-	-	-	-	-
Bitterfeld-Wolfen, Stadt	11	11	10,0	1 029	90,9	15,0	1 213	25,0
dar. Hotels (ohne Hotels garnis)	6	6	-	318	31,4	21,6	502	19,8
Blankenburg (Harz), Stadt	22	19	58,3	1 071	49,8	41,0	1 261	42,9
dar. Hotels (ohne Hotels garnis)	9	9	80,0	525	91,6	29,7	527	43,1
Burg, Stadt	6	4	-	176	1,1	34,4	376	34,1
dar. Hotels (ohne Hotels garnis)	2	2	-	-	-	-	-	-
Coswig (Anhalt), Stadt	7	5	-	459	-28,8	11,0	921	22,1
dar. Hotels (ohne Hotels garnis)	2	2	-	-	-	-	-	-
Dessau-Roßlau, Stadt	25	23	-4,2	1 338	-0,4	28,2	1 474	30,4
dar. Hotels (ohne Hotels garnis)	6	5	-	518	1,6	35,2	638	36,2
Eisleben, Lutherstadt	12	10	11,1	342	9,6	27,0	406	26,5
dar. Hotels (ohne Hotels garnis)	7	6	20,0	239	26,5	28,1	271	26,9
Falkenstein/Harz, Stadt	7	4	-	114	-7,3	12,4	363	15,5
dar. Hotels (ohne Hotels garnis)	3	1	-	-	-	-	-	-
Flechtingen	5	5	-	455	-	77,0	455	72,8
dar. Hotels (ohne Hotels garnis)	-	-	-	-	-	-	-	-
Freyburg (Unstrut), Stadt	12	9	-10,0	433	7,2	22,2	477	31,8
dar. Hotels (ohne Hotels garnis)	8	7	-	365	13,0	24,4	384	33,6
Gardelegen, Hansestadt	12	11	22,2	420	29,2	21,5	573	15,4
dar. Hotels (ohne Hotels garnis)	3	3	-	66	-	45,3	66	39,9
Genthin, Stadt	9	9	-	340	-1,2	24,5	345	22,1
dar. Hotels (ohne Hotels garnis)	3	3	-	-	-	-	-	-

<sup>1</sup> Doppelbetten zählen als 2 Schlafgelegenheiten. Für Camping wird 1 Stellplatz in 4 Schlafgelegenheiten umgerechnet.

**Noch 9. Beherbergungsbetriebe (einschl. Camping), darunter Hotels (ohne Hotels garnis), Schlafgelegenheiten und Auslastung der Kapazitäten für ausgewählte Gemeinden und touristische Zielorte**

Gemeinde  Betriebe gesamt dar. Hotels (ohne Hotels garnis)	November 2021							Jan. bis November 2021
	Betriebe			in den Betrieben angebotene Schlafgelegenheiten <sup>1</sup>				durch- schnitt- liche Aus- lastung
	ins- gesamt	darunter geöffnete		ins- gesamt	Verände- rung ge- genüber dem Vor- jahres- monat	durch- schnitt- liche Aus- lastung	nachrichtlich	
		zu- sammen	Verände- rung ge- genüber dem Vor- jahres- monat				maximales Angebot an Schlafge- legenheiten der letzten 13 Monate	
Anzahl		%	Anzahl	%		Anzahl	%	
Gräfenhainichen, Stadt	5	3	-25,0	91	-16,5	16,3	469	7,1
dar. Hotels (ohne Hotels garnis)	1	1	-	.	.	.	.	.
Halberstadt, Stadt	17	17	-	1 042	-1,0	17,1	1 067	19,5
dar. Hotels (ohne Hotels garnis)	9	9	-	543	-0,4	21,1	555	20,2
Haldensleben, Stadt	7	6	-	263	60,4	15,4	463	16,3
dar. Hotels (ohne Hotels garnis)	2	2	-	.	.	.	.	.
Halle (Saale), Stadt	40	38	-5,0	3 111	-1,0	30,1	3 266	25,2
dar. Hotels (ohne Hotels garnis)	15	15	-	1 610	1,8	28,4	1 614	24,3
Harzgerode, Stadt	14	11	-8,3	2 091	-11,7	9,2	2 521	12,6
dar. Hotels (ohne Hotels garnis)	5	5	25,0	530	-15,5	32,6	656	27,3
Havelberg, Hansestadt	8	5	-16,7	190	-65,3	23,6	686	19,8
dar. Hotels (ohne Hotels garnis)	2	2	-	.	.	.	.	.
Hettstedt, Stadt	3	3	-	73	23,7	38,7	75	35,6
dar. Hotels (ohne Hotels garnis)	1	1	-	.	.	.	.	.
Hohenmölsen, Stadt	5	5	-	542	-	1,6	542	8,5
dar. Hotels (ohne Hotels garnis)	1	1	-	.	.	.	.	.
Ilseburg (Harz), Stadt	19	19	5,6	1 294	-4,9	20,7	1 299	23,0
dar. Hotels (ohne Hotels garnis)	8	8	14,3	595	4,9	35,0	595	39,3
Jessen (Elster), Stadt	4	4	-	114	5,6	33,2	115	22,9
dar. Hotels (ohne Hotels garnis)	2	2	-	.	.	.	.	.
Kalbe (Milde), Stadt	7	7	40,0	457	32,1	44,4	472	40,9
dar. Hotels (ohne Hotels garnis)	3	3	50,0	.	.	.	.	.
Kamern	4	1	-50,0	.	.	.	.	.
dar. Hotels (ohne Hotels garnis)	-	-	-	-	-	-	-	-
Kelbra (Kyffhäuser), Stadt	8	6	-14,3	932	5,3	3,7	1 021	14,8
dar. Hotels (ohne Hotels garnis)	3	1	-66,7	.	.	.	.	.
Kemberg, Stadt	10	6	50,0	437	69,4	11,0	1 206	22,6
dar. Hotels (ohne Hotels garnis)	2	1	-	.	.	.	.	.
Klötze, Stadt	6	5	-	106	-1,9	18,3	228	32,0
dar. Hotels (ohne Hotels garnis)	3	3	-	58	-3,3	10,5	60	9,0
Köthen (Anhalt), Stadt	6	6	-	222	0,9	19,4	232	19,2
dar. Hotels (ohne Hotels garnis)	2	2	-	.	.	.	.	.
Magdeburg, Landeshauptstadt	51	50	2,0	6 101	18,5	24,2	6 135	24,7
dar. Hotels (ohne Hotels garnis)	19	19	5,6	3 389	5,8	26,9	3 391	23,9
Merseburg, Stadt	9	9	-	842	-3,9	26,6	876	32,2
dar. Hotels (ohne Hotels garnis)	8	8	-	.	.	.	.	.
Naumburg (Saale), Stadt	50	40	-2,4	3 059	31,3	27,2	3 973	35,4
dar. Hotels (ohne Hotels garnis)	16	11	-15,4	517	-18,5	18,5	848	28,9
Nebra (Unstrut), Stadt	3	3	-	301	-3,8	26,0	316	34,9
dar. Hotels (ohne Hotels garnis)	2	2	-	.	.	.	.	.
Oberharz am Brocken, Stadt	45	42	7,7	3 175	-4,2	9,9	3 717	18,0
dar. Hotels (ohne Hotels garnis)	14	13	18,2	729	7,5	15,4	797	25,9
Oranienbaum-Wörlitz, Stadt	12	7	-	421	-	22,2	568	34,6
dar. Hotels (ohne Hotels garnis)	6	3	-	304	-	25,3	394	38,5

<sup>1</sup> Doppelbetten zählen als 2 Schlafgelegenheiten. Für Camping wird 1 Stellplatz in 4 Schlafgelegenheiten umgerechnet.

**Noch 9. Beherbergungsbetriebe (einschl. Camping), darunter Hotels (ohne Hotels garnis), Schlafgelegenheiten und Auslastung der Kapazitäten für ausgewählte Gemeinden und touristische Zielorte**

Gemeinde  Betriebe gesamt dar. Hotels (ohne Hotels garnis)	November 2021							Jan. bis November 2021
	Betriebe			in den Betrieben angebotene Schlafgelegenheiten <sup>1</sup>				durch- schnitt- liche Aus- lastung
	ins- gesamt	darunter geöffnete		ins- gesamt	Verände- rung ge- genüber dem Vor- jahres- monat	durch- schnitt- liche Aus- lastung	nachrichtlich	
		zu- sammen	Verände- rung ge- genüber dem Vor- jahres- monat				maximales Angebot an Schlafge- legenheiten der letzten 13 Monate	
Anzahl		%	Anzahl	%		Anzahl	%	
Oschersleben (Bode), Stadt	6	6	-	361	-0,8	19,2	366	23,0
dar. Hotels (ohne Hotels garnis)	2	2	-	.	.	.	.	.
Osterburg (Altmark), Hansestadt	3	3	-	271	-1,5	32,5	275	39,7
dar. Hotels (ohne Hotels garnis)	2	2	-	.	.	.	.	.
Osterwieck, Stadt	4	4	-	84	-	17,5	84	15,2
dar. Hotels (ohne Hotels garnis)	3	3	-	.	.	.	.	.
Quedlinburg, Welterbestadt	63	62	26,5	3 095	42,2	34,9	3 149	34,4
dar. Hotels (ohne Hotels garnis)	16	15	15,4	1 115	25,4	41,5	1 157	40,1
Querfurt, Stadt	6	6	50,0	148	68,2	13,6	158	14,9
dar. Hotels (ohne Hotels garnis)	4	4	-	.	.	.	.	.
Salzwedel, Hansestadt	5	5	-	189	-	18,9	191	19,6
dar. Hotels (ohne Hotels garnis)	3	3	-	.	.	.	.	.
Sangerhausen, Stadt	12	9	-18,2	307	-10,8	25,1	366	24,8
dar. Hotels (ohne Hotels garnis)	1	1	-	.	.	.	.	.
Schollene	3	2	100,0	.	.	.	.	.
dar. Hotels (ohne Hotels garnis)	-	-	-	-	-	-	-	-
Schönebeck (Elbe), Stadt	16	16	-	1 297	-1,0	26,9	1 332	32,9
dar. Hotels (ohne Hotels garnis)	4	4	-	189	-2,1	22,6	210	22,8
Seegebiet Mansfelder Land	5	5	-	403	-1,2	6,7	408	17,9
dar. Hotels (ohne Hotels garnis)	3	3	-	.	.	.	.	.
Staßfurt, Stadt	5	5	-	139	-1,4	29,5	141	35,3
dar. Hotels (ohne Hotels garnis)	2	2	-	.	.	.	.	.
Stendal, Hansestadt	7	7	-	298	-2,3	34,2	305	36,0
dar. Hotels (ohne Hotels garnis)	4	4	-	183	-3,7	37,3	190	39,8
Südharz	14	14	27,3	741	33,5	31,9	854	33,7
dar. Hotels (ohne Hotels garnis)	8	8	60,0	541	49,9	41,1	552	48,3
Tangermünde, Stadt	14	13	-7,1	830	-2,6	21,8	874	29,9
dar. Hotels (ohne Hotels garnis)	5	5	-	470	-	23,6	477	29,8
Thale, Stadt	47	41	5,1	2 707	10,9	30,2	3 012	33,8
dar. Hotels (ohne Hotels garnis)	19	17	30,8	987	55,2	37,5	1 140	43,4
Wanzleben-Börde, Stadt	3	3	-	87	-	20,0	87	25,3
dar. Hotels (ohne Hotels garnis)	2	2	-	.	.	.	.	.
Weißenfels, Stadt	9	9	-	299	-	27,3	299	31,9
dar. Hotels (ohne Hotels garnis)	4	4	-	172	-	30,1	172	34,1
Wernigerode, Stadt	101	93	13,4	6 032	35,2	28,9	6 355	36,7
dar. Hotels (ohne Hotels garnis)	36	33	13,8	2 893	39,1	36,5	2 967	42,4
Wittenberg, Lutherstadt	25	24	4,3	1 755	35,6	16,7	1 775	20,6
dar. Hotels (ohne Hotels garnis)	11	11	-	923	0,7	26,3	923	27,3
Wolmirstedt, Stadt	4	3	-25,0	128	-31,9	29,9	188	24,5
dar. Hotels (ohne Hotels garnis)	2	2	-	.	.	.	.	.
Zahna-Elster, Stadt	3	3	-	.	.	.	.	.
dar. Hotels (ohne Hotels garnis)	-	-	-	-	-	-	-	-
Zeitz, Stadt	8	7	-	176	-15,8	29,0	230	29,7
dar. Hotels (ohne Hotels garnis)	3	2	-	.	.	.	.	.
Zerbst/Anhalt, Stadt	15	13	8,3	340	10,4	10,8	420	15,6
dar. Hotels (ohne Hotels garnis)	3	3	-	.	.	.	.	.

<sup>1</sup> Doppelbetten zählen als 2 Schlafgelegenheiten. Für Camping wird 1 Stellplatz in 4 Schlafgelegenheiten umgerechnet.





**Noch 10. Ankünfte, Übernachtungen und Aufenthaltsdauer der Gäste in Beherbergungsbetrieben (einschl. Camping),  
darunter Hotels (ohne Hotels garnis) für ausgewählte Gemeinden und touristische Zielorte**

Gemeinde  Betriebe gesamt dar. Hotels (ohne Hotels garnis)	November 2021					Januar bis November 2021				
	Ankünfte		Übernachtungen		durch- schn. Aufent- halts- dauer	Ankünfte		Übernachtungen		durch- schn. Aufent- halts- dauer
	insge- samt	Veränd. gegen- über Vorj.- monat	insge- samt	Veränd. gegen- über Vorj.- monat		insge- samt	Veränd. gegen- über Vorj.- zeitr.	insge- samt	Veränd. gegen- über Vorj.- zeitr.	
	Anzahl	%	Anzahl	%	Tage	Anzahl	%	Anzahl	%	Tage
Gräfenhainichen, Stadt	85	-3,4	446	42,9	5,2	3 266	-42,5	6 273	-61,5	1,9
dar. Hotels (o. Hotels garnis)	.	.	.	.	.	.	.	.	.	.
Halberstadt, Stadt	3 008	189,2	5 349	142,7	1,8	31 763	1,3	65 950	-2,0	2,1
dar. Hotels (o. Hotels garnis)	2 021	270,1	3 434	251,5	1,7	18 562	-0,2	35 031	3,7	1,9
Haldensleben, Stadt	666	98,8	1 216	35,3	1,8	7 807	0,7	17 540	2,5	2,2
dar. Hotels (o. Hotels garnis)	.	.	.	.	.	.	.	.	.	.
Halle (Saale), Stadt	16 294	106,9	28 073	90,6	1,7	141 187	4,5	248 189	3,4	1,8
dar. Hotels (o. Hotels garnis)	9 031	70,6	13 730	83,1	1,5	80 993	2,7	127 040	5,7	1,6
Harzgerode, Stadt	1 815	**	5 742	**	3,2	26 030	-29,1	87 332	-31,3	3,4
dar. Hotels (o. Hotels garnis)	1 623	**	5 184	**	3,2	15 118	-33,9	50 589	-37,4	3,3
Havelberg, Hansesstadt	608	216,7	1 344	101,5	2,2	12 066	-35,0	25 781	-36,7	2,1
dar. Hotels (o. Hotels garnis)	.	.	.	.	.	.	.	.	.	.
Hettstedt, Stadt	530	166,3	847	128,3	1,6	4 313	3,3	7 785	6,1	1,8
dar. Hotels (o. Hotels garnis)	.	.	.	.	.	.	.	.	.	.
Hohenmölsen, Stadt	73	-53,2	266	-31,4	3,6	6 650	-14,7	15 436	-25,0	2,3
dar. Hotels (o. Hotels garnis)	.	.	.	.	.	.	.	.	.	.
Ilseburg (Harz), Stadt	3 790	773,3	8 027	558,5	2,1	35 444	-7,6	92 054	-11,5	2,6
dar. Hotels (o. Hotels garnis)	3 241	935,5	6 243	**	1,9	28 176	-3,3	62 883	-2,5	2,2
Jessen (Elster), Stadt	390	122,9	1 134	102,1	2,9	4 044	-2,2	8 388	-7,6	2,1
dar. Hotels (o. Hotels garnis)	.	.	.	.	.	.	.	.	.	.
Kalbe (Milde), Stadt	593	56,9	6 090	0,7	10,3	6 427	1,3	55 639	-7,3	8,7
dar. Hotels (o. Hotels garnis)	.	.	.	.	.	.	.	.	.	.
Kamern	.	.	.	.	.	.	.	.	.	.
dar. Hotels (o. Hotels garnis)	.	.	.	.	.	.	.	.	.	.
Kelbra (Kyffhäuser), Stadt	553	263,8	1 028	107,3	1,9	17 896	-26,2	43 479	-18,4	2,4
dar. Hotels (o. Hotels garnis)	.	.	.	.	.	.	.	.	.	.
Kemberg, Stadt	573	435,5	1 436	546,8	2,5	18 096	-11,6	57 140	-12,9	3,2
dar. Hotels (o. Hotels garnis)	.	.	.	.	.	.	.	.	.	.
Klötze, Stadt	270	5,9	583	-30,2	2,2	2 578	-13,7	11 456	35,9	4,4
dar. Hotels (o. Hotels garnis)	110	57,1	183	67,9	1,7	1 008	25,2	1 776	30,2	1,8
Köthen (Anhalt), Stadt	839	171,5	1 294	123,9	1,5	7 689	3,2	13 968	5,5	1,8
dar. Hotels (o. Hotels garnis)	.	.	.	.	.	.	.	.	.	.
Magdeburg, Landeshauptstadt	24 377	169,4	44 287	119,3	1,8	214 061	-4,3	425 499	2,4	2,0
dar. Hotels (o. Hotels garnis)	15 683	173,8	27 376	131,9	1,7	132 234	-8,0	245 794	-7,1	1,9
Merseburg, Stadt	3 120	126,1	6 725	58,6	2,2	28 796	9,4	77 234	23,5	2,7
dar. Hotels (o. Hotels garnis)	.	.	.	.	.	.	.	.	.	.
Naumburg (Saale), Stadt	4 971	319,8	24 961	36,1	5,0	77 417	-15,3	333 043	-8,4	4,3
dar. Hotels (o. Hotels garnis)	1 553	399,4	2 853	140,4	1,8	24 360	-17,3	48 550	-14,1	2,0
Nebra (Unstrut), Stadt	1 160	**	2 349	**	2,0	12 464	3,5	27 765	11,5	2,2
dar. Hotels (o. Hotels garnis)	.	.	.	.	.	.	.	.	.	.
Oberharz am Brocken, Stadt	3 417	691,0	9 455	784,5	2,8	54 566	-18,0	173 618	-16,3	3,2
dar. Hotels (o. Hotels garnis)	1 192	**	3 371	**	2,8	16 392	-23,2	49 655	-19,0	3,0
Oranienbaum-Wörlitz, Stadt	1 532	626,1	2 805	432,3	1,8	28 941	-8,2	55 442	-10,8	1,9
dar. Hotels (o. Hotels garnis)	1 377	660,8	2 303	655,1	1,7	23 226	-11,9	44 015	-13,5	1,9



**11. Beherbergungsbetriebe (einschl. Camping), Schlafgelegenheiten und Auslastung der Kapazitäten nach Gemeindegruppen**

Land Gemeindegruppe	November 2021						Januar bis November 2021	
	Betriebe			in den Betrieben angebotene Schlafgelegenheiten <sup>1</sup>			durchschnittliche Auslastung	
	insgesamt	darunter geöffnete		insgesamt	Veränd. gegenüber Vorjahresmonat	durchschnittliche Auslastung		nachrichtl.
		zusammen	Veränd. gegenüber Vorjahresmonat					maxim. Angebot Schlafgelegenheiten d. letzten 13 Monate
Anzahl	%	Anzahl	%	Anzahl	%			
<b>Sachsen-Anhalt insgesamt</b>	<b>1 142</b>	<b>1 012</b>	<b>5,0</b>	<b>67 080</b>	<b>12,2</b>	<b>23,5</b>	<b>80 762</b>	<b>25,9</b>
Heilbäder	44	39	-	3 176	-10,4	44,8	3 831	47,9
Luftkurorte	103	94	16,0	7 211	29,6	26,9	8 488	32,0
Erholungsorte	321	276	7,4	18 013	10,9	23,6	21 086	27,9
Sonstige Gemeinden	674	603	2,7	38 680	12,4	21,1	47 357	22,1

**12. Ankünfte, Übernachtungen und Aufenthaltsdauer der Gäste in Beherbergungsbetrieben (einschl. Camping) nach Gemeindegruppen**

Land Gemeindegruppe	November 2021					Januar bis November 2021				
	Ankünfte		Übernachtungen		durchschn. Aufenthaltsdauer	Ankünfte		Übernachtungen		durchschn. Aufenthaltsdauer
	insgesamt	Veränd. gegenüber Vorj.-monat	insgesamt	Veränd. gegenüber Vorj.-monat		insgesamt	Veränd. gegenüber Vorj.-zeitraum	insgesamt	Veränd. gegenüber Vorj.-zeitraum	
	Anzahl	%	Anzahl	%	Tage	Anzahl	%	Anzahl	%	Tage
<b>Sachsen-Anhalt insgesamt</b>	<b>184 958</b>	<b>218,0</b>	<b>469 762</b>	<b>128,2</b>	<b>2,5</b>	<b>2 004 703</b>	<b>-8,8</b>	<b>5 478 567</b>	<b>-6,2</b>	<b>2,7</b>
Heilbäder	4 527	83,4	42 584	-9,4	9,4	60 416	-9,5	566 369	-3,9	9,4
Luftkurorte	16 246	859,0	57 231	228,7	3,5	170 988	-10,9	659 720	-4,1	3,9
Erholungsorte	46 800	896,0	124 899	424,7	2,7	506 868	-17,8	1 467 340	-17,3	2,9
Sonstige Gemeinden	117 385	138,1	245 048	108,3	2,1	1 266 431	-4,3	2 785 138	-0,2	2,2

<sup>1</sup> Doppelbetten zählen als 2 Schlafgelegenheiten. Für Camping wird 1 Stellplatz in 4 Schlafgelegenheiten umgerechnet.

**13. Campingplätze mit Urlaubscamping und deren Stellplatzkapazitäten im Monat November 2021 nach Reisegebieten, kreisfreien Städten und Landkreisen**

Land  Reisegebiet  Kreisfreie Stadt/Landkreis	Campingplätze			Von den geöffneten Campingplätzen angebotene Stellplätze		
	ins- gesamt	darunter geöffnet <sup>1</sup>		ins- gesamt	Verände- rung ge- genüber dem Vor- jahres- monat	nachrichtlich
		zusammen	Verände- rung ge- genüber dem Vor- jahres- monat			maximales Angebot an Stellplätzen der letzten 13 Monate
	Anzahl		%	Anzahl	%	Anzahl
<b>Sachsen-Anhalt insgesamt</b>	<b>79</b>	<b>42</b>	<b>2,4</b>	<b>3 279</b>	<b>25,0</b>	<b>5 373</b>
	<b>Reisegebiete</b>					
Harz und Harzvorland	14	12	-7,7	1 074	-2,3	1 204
Halle, Saale, Unstrut	15	8	14,3	492	77,6	777
Anhalt-Wittenberg	13	8	14,3	619	59,1	1 034
Magdeburg, Elbe-Börde-Heide	22	10	11,1	963	47,5	1 594
Altmark	15	4	-20,0	131	-36,1	764
	<b>Kreisfreie Städte/Landkreise</b>					
Dessau-Roßlau, Stadt	1	1	-	.	.	.
Halle (Saale), Stadt	1	-	-	.	.	.
Magdeburg, Stadt	3	3	50,0	.	.	.
Altmarkkreis Salzwedel	7	3	200,0	.	.	.
Anhalt-Bitterfeld	4	3	-	304	166,7	344
Börde	6	2	-	.	.	.
Burgenlandkreis	8	3	-25,0	.	.	.
Harz	12	10	-9,1	.	.	.
Jerichower Land	6	2	-	.	.	.
Mansfeld-Südharz	2	2	-	.	.	.
Saalekreis	6	5	66,7	177	29,2	217
Salzlandkreis	7	3	-	165	-	375
Stendal	8	1	-75,0	.	.	.
Wittenberg	8	4	33,3	.	.	.

<sup>1</sup> Im Berichtsmonat ganz oder teilweise geöffnet.

**Monatserhebung im Tourismus**

- Camping -

**CAM**

Rücksendung bitte bis  
zum 10. KT des Folgemonats

Statistisches Landesamt Sachsen-Anhalt  
Dezernat 35  
Merseburger Str. 2  
06110 Halle (Saale)

Statistisches Landesamt Sachsen-Anhalt Postfach 20 11 56 06012 Halle (Saale)

Ansprechpartner/-in für Rückfragen  
(freiwillige Angabe)

Name:

Telefon oder E-Mail:

Sie erreichen uns über

Telefon: (0345) 2318-0

Herr Luge -437

Frau Rauch -438

E-Mail:

tourismus@stala.mi.sachsen-anhalt.de

Vielen Dank für Ihre Mitarbeit.

Bitte beachten Sie bei der Beantwortung der Fragen die Erläuterungen zu **1** bis **14** in der separaten Unterlage.

Falls Anschrift oder Firmierung nicht mehr zutreffen, bitte auf Seite 2 korrigieren.

Identnummer  
(bei Rückfragen bitte angeben)

Identnummer

**Hinweis auf die Erhebungseinheit:**

Die im Erhebungsteil des Fragebogens erfragten Angaben beziehen sich auf den einzelnen Beherbergungsbetrieb oder, falls die Beherbergung eine Nebentätigkeit des Betriebes ist, auf den mit dieser Nebentätigkeit befassten fachlichen Betriebsteil.

A **Berichtsmonat und Berichtsjahr** ..... 01   2     0     2     1    
Monat Jahr

**B Angebot an Stellplätzen**

**i** Flüchtlinge sind bei der Meldung nicht zu berücksichtigen.

1 Bitte nennen Sie die **Anzahl** der am letzten Öffnungstag des Berichtsmonats **tatsächlich angebotenen Stellplätze für Urlaubscamping** (ohne Dauercamping). ..... **1** 07                  

**C Angaben zu einer vorübergehenden Schließung, Wiedereröffnung oder gewerberechtl. Abmeldung des Betriebes **2****

**i** Bitte teilen Sie uns auch vorübergehende Schließungen mit, damit Sie für diesen Zeitraum keinen leeren Fragebogen senden müssen.

1 Der Betrieb wird vorübergehend geschlossen am ..... 08   ., dieses Berichtsmonats  
Tag

2 Der Betrieb wird voraussichtlich wieder eröffnet am ..... 09      2     0    
Tag Monat Jahr

3 Der Betrieb wurde **gewerberechtlich** endgültig abgemeldet am ..... **3** 10   ., dieses Berichtsmonats  
Tag

▶ Senden Sie uns bitte in diesem Fall die Gewerbeabmeldung zu.

Bitte aktualisieren Sie Ihre Anschrift, falls erforderlich.

Name und Anschrift

Bitte zurücksenden an

Statistisches Landesamt Sachsen-Anhalt  
Dezernat 35  
Postfach 20 11 56  
06012 Halle (Saale)

Bemerkungen

Zur Vermeidung von Rückfragen unsererseits können Sie hier auf besondere Ereignisse und Umstände hinweisen, die Einfluss auf Ihre Angaben haben.

Identnummer

FÜR IHRE UNTERLAGEN

**D Beherbergungsleistung im Berichtsmonat 4**

**i** Geben Sie in der folgenden Länderliste bitte jeweils die Ankünfte und Übernachtungen der privat oder geschäftlich anreisenden Gäste (ohne Tagesgäste und Flüchtlinge) an.

Wohnsitz der Gäste 5 (nicht Staatsangehörigkeit)	Anzahl der Ankünfte	Anzahl der Übernachtungen
Deutschland .....	13	_____
<b>Europa</b>		
Belgien .....	21	_____
Bulgarien .....	47	_____
Dänemark .....	22	_____
Estland .....	15	_____
Finnland .....	23	_____
Frankreich .....	24	_____
Griechenland .....	25	_____
Großbritannien/ Nordirland .....	26	_____
Irland, Republik .....	27	_____
Island .....	28	_____
Italien .....	29	_____
Kroatien .....	20	_____
Lettland .....	16	_____
Litauen .....	17	_____
Luxemburg .....	30	_____
Malta .....	18	_____
Niederlande .....	31	_____
Norwegen .....	32	_____
Österreich .....	33	_____
Polen .....	34	_____
Portugal .....	35	_____
Rumänien .....	48	_____
Russland .....	36	_____
Schweden .....	37	_____
Schweiz .....	6 38	_____
Slowakische Republik ...	19	_____
Slowenien .....	46	_____
Spanien .....	39	_____

Wohnsitz der Gäste 5 (nicht Staatsangehörigkeit)	Anzahl der Ankünfte	Anzahl der Übernachtungen
Tschech. Republik .....	40	_____
Türkei .....	41	_____
Ukraine .....	44	_____
Ungarn .....	42	_____
Zypern .....	45	_____
Sonstiges Europa .... 7	43	_____
<b>Afrika</b>		
Rep. Südafrika .....	50	_____
Sonstiges Afrika .... 8	55	_____
<b>Amerika</b>		
Kanada .....	70	_____
USA .....	71	_____
Mittelamerika/Karibik 9	72	_____
Brasilien .....	73	_____
Sonst. Südamerika 10 10	84	_____
Sonst. Nordamerika .. 11	76	_____
<b>Asien</b>		
Arabische Golfstaaten .....	12 60	_____
China, Volksrepublik/ Hongkong .....	61	_____
Indien .....	69	_____
Israel .....	62	_____
Japan .....	63	_____
Südkorea .....	64	_____
Taiwan .....	65	_____
Sonstiges Asien .....	13 66	_____
<b>Australien, Ozeanien</b>		
Australien .....	75	_____
Neuseeland, Ozeanien .....	14 79	_____
<b>Ohne Angabe</b> .....	90	_____
<b>Insgesamt</b> .....	99	_____



## Monatserhebung im Tourismus

– Camping –

Unterrichtung nach § 17 Bundesstatistikgesetz (BStatG)<sup>1</sup> und nach der Datenschutz-Grundverordnung (EU) 2016/679 (DS-GVO)<sup>2</sup>

### Zweck, Art und Umfang der Erhebung

Die Monatserhebung im Tourismus wird bei allen Betrieben oder Betriebsteilen durchgeführt, die nach Einrichtung oder Zweckbestimmung dazu dienen, mindestens zehn Gäste gleichzeitig vorübergehend zu beherbergen. Das Merkmal „Zahl der Gästezimmer“ wird zusätzlich einmal jährlich erhoben. Die Ergebnisse der Monatserhebung im Tourismus dienen als Grundlage für tourismuspolitische Entscheidungen, für infrastrukturelle Planungen sowie für Maßnahmen der Tourismuswerbung und der Marktforschung.

Nach der Definition der Welttourismus-Organisation umfasst der Tourismus „die Aktivitäten von Personen, die an Orte außerhalb ihrer gewohnten Umgebung reisen und sich dort zu Freizeit-, Geschäfts- oder bestimmten anderen Zwecken nicht länger als ein Jahr ohne Unterbrechung aufhalten“.

Mit den Ergebnissen der Monatserhebung im Tourismus werden auch die aus der europäischen Tourismusstatistik-Verordnung resultierenden Datenlieferungsverpflichtungen erfüllt.

### Rechtsgrundlagen, Auskunftspflicht

Rechtsgrundlagen sind die Verordnung (EU) Nr. 692/2011 über die europäische Tourismusstatistik sowie das Beherbergungsstatistikgesetz (BeherbStatG) in Verbindung mit dem BStatG.

Erhoben werden die Angaben zu § 4 BeherbStatG.

Die Auskunftspflicht ergibt sich aus § 6 Absatz 1 Satz 1 BeherbStatG in Verbindung mit § 15 BStatG. Nach § 6 Absatz 1 Satz 2 BeherbStatG sind die Inhaberin, der Inhaber, die Leiterin oder der Leiter des Beherbergungsbetriebes auskunftspflichtig.

Nach § 11a Absatz 2 BStatG sind alle Unternehmen und Betriebe verpflichtet, ihre Meldungen auf elektronischem Weg an die statistischen Ämter zu übermitteln. Hierzu sind die von den statistischen Ämtern zur Verfügung gestellten Online-Verfahren zu nutzen. Im begründeten Einzelfall kann eine zeitlich befristete Ausnahme von der Online-Meldung vereinbart werden. Dies ist auf formlosen Antrag möglich. Die Pflicht, die erforderlichen Auskünfte zu erteilen, bleibt jedoch weiterhin bestehen.

Nach § 6 Absatz 3 BeherbStatG besteht für Unternehmen deren Inhaberinnen/Inhaber Existenzgründerinnen/Existenzgründer sind, im Kalenderjahr der Betriebseröffnung keine Auskunftspflicht. In den beiden folgenden Kalenderjahren besteht dann keine Auskunftspflicht, wenn das Unternehmen im jeweils letzten abgeschlossenen Geschäftsjahr Umsätze in Höhe von weniger als 800 000 Euro erwirtschaftet hat. Gesellschaften können sich auf die Befreiung von der Auskunftspflicht berufen, wenn alle an der Gesellschaft Beteiligten Existenzgründerinnen/Existenzgründer sind. Existenzgründerinnen/Existenzgründer sind natürliche Personen, die eine gewerbliche oder freiberufliche Tätigkeit in Form einer Neugründung, einer Übernahme oder einer tätigen Beteiligung aus abhängiger Beschäftigung oder aus der Nichtbeschäftigung heraus aufnehmen, § 6 Absatz 4 BeherbStatG. Existenzgründerinnen/Existenzgründer, die von ihrem Recht, keine Auskunft zu erteilen, Gebrauch machen wollen, haben das Vorliegen der vorgenannten Voraussetzungen nachzuweisen. Es steht ihnen jedoch frei, die Auskünfte zu erteilen.

Erteilen Auskunftspflichtige keine, keine vollständige, keine richtige oder nicht rechtzeitig Auskunft, können sie zur Erteilung der Auskunft mit einem Zwangsgeld angehalten werden.

<sup>1</sup> Den Wortlaut der nationalen Rechtsvorschriften in der jeweils geltenden Fassung finden Sie unter <https://www.gesetze-im-internet.de/>.

<sup>2</sup> Die Rechtsakte der EU in der jeweils geltenden Fassung und in deutscher Sprache finden Sie auf der Internetseite des Amtes für Veröffentlichungen der Europäischen Union unter <https://eur-lex.europa.eu/>.

Darüber hinaus handelt gem. § 23 BStatG ordnungswidrig, wer

- vorsätzlich oder fahrlässig entgegen § 15 Absatz 1 Satz 2, Absatz 2 und 5 Satz 1 BStatG eine Auskunft nicht, nicht rechtzeitig, nicht vollständig oder nicht wahrheitsgemäß erteilt,
- entgegen § 15 Absatz 3 BStatG eine Antwort nicht in der vorgeschriebenen Form erteilt oder
- entgegen § 11a Absatz 2 Satz 1 BStatG ein dort genanntes Verfahren nicht nutzt.

Die Ordnungswidrigkeit kann mit einer Geldbuße bis zu fünftausend Euro geahndet werden.

Nach § 15 Absatz 7 BStatG hat eine Anfechtungsklage gegen die Aufforderung zur Auskunftserteilung keine aufschiebende Wirkung.

## **Geheimhaltung**

Die erhobenen Einzelangaben werden nach § 16 BStatG grundsätzlich geheim gehalten. Nur in ausdrücklich gesetzlich geregelten Ausnahmefällen oder wenn die Auskunftgebenden eingewilligt haben, dürfen Einzelangaben übermittelt werden.

Eine Übermittlung von Einzelangaben ist grundsätzlich zulässig an:

- öffentliche Stellen und Institutionen innerhalb des statistischen Verbunds, die mit der Durchführung einer Bundes- oder europäischen Statistik betraut sind (z. B. die Statistischen Ämter der Länder, die Bundesbank, das Statistische Amt der Europäischen Union [Eurostat]),
- Dienstleister, zu denen ein Auftragsverhältnis besteht (z. B. ITZBund, Rechenzentren der Länder).

Nach § 7 BeherbStatG dürfen an die obersten Bundes- und Landesbehörden für die Verwendung gegenüber den gesetzgebenden Körperschaften und für Zwecke der Planung, jedoch nicht für die Regelung von Einzelfällen, vom Statistischen Bundesamt und den statistischen Ämtern der Länder Tabellen mit statistischen Ergebnissen übermittelt werden, auch soweit Tabellenfelder nur einen einzigen Fall ausweisen.

Nach § 16 Absatz 6 BStatG ist es zulässig, den Hochschulen oder sonstigen Einrichtungen mit der Aufgabe unabhängiger wissenschaftlicher Forschung für die Durchführung wissenschaftlicher Vorhaben

1. Einzelangaben zu übermitteln, wenn die Einzelangaben so anonymisiert sind, dass sie nur mit einem unverhältnismäßig großen Aufwand an Zeit, Kosten und Arbeitskraft den Befragten oder Betroffenen zugeordnet werden können (faktisch anonymisierte Einzelangaben),
2. innerhalb speziell abgesicherter Bereiche des Statistischen Bundesamtes und der statistischen Ämter der Länder Zugang zu Einzelangaben ohne Name und Anschrift (formal anonymisierte Einzelangaben) zu gewähren, wenn wirksame Vorkehrungen zur Wahrung der Geheimhaltung getroffen werden.

Nach Artikel 7 Absatz 1 der Verordnung (EU) Nr. 557/2013 über den Zugang zu vertraulichen Daten für wissenschaftliche Zwecke darf Eurostat in seinen Räumen oder in den Räumen einer von Eurostat anerkannten Zugangseinrichtung für wissenschaftliche Zwecke Einzelangaben ohne Name und Anschrift zugänglich machen. Nach Artikel 7 Absatz 2 der Verordnung darf Eurostat darüber hinaus Einzelangaben für wissenschaftliche Zwecke weitergeben, wenn diese so verändert wurden, dass die Gefahr einer Identifizierung der statistischen Einheit auf ein angemessenes Maß verringert wurde. Der Zugang nach Absatz 2 kann gewährt werden, sofern in der den Zugang beantragenden Forschungseinrichtung geeignete Sicherheitsmaßnahmen getroffen wurden.

Die Pflicht zur Geheimhaltung besteht auch für Personen, die Einzelangaben erhalten.

### **Hilfsmerkmale, Identnummer, Löschung, Statistikregister**

Name und Anschrift des Beherbergungsbetriebes sowie Name und Telefonnummer oder E-Mail-Adresse der für Rückfragen zur Verfügung stehenden Person sind Hilfsmerkmale, die lediglich der technischen Durchführung der Erhebung dienen. Angaben zu den Erhebungsmerkmalen werden solange verarbeitet und gespeichert, wie dies zur Erfüllung der gesetzlichen Verpflichtungen erforderlich ist.

Name und Anschrift des Betriebes sowie die Identnummer werden im Unternehmensregister für statistische Zwecke (Statistikregister) gespeichert (§ 13 Absatz 1 BStatG in Verbindung mit § 1 Absatz 1 Statistikregistergesetz). Die verwendete Identnummer dient der Unterscheidung der in die Erhebung einbezogenen Betriebe sowie der rationellen Aufbereitung und besteht aus einer frei vergebenen laufenden Nummer. Die Identnummer darf in den Datensätzen mit den Angaben zu den Erhebungsmerkmalen bis zu 30 Jahre aufbewahrt werden. Danach wird sie gelöscht.

### **Rechte der Betroffenen, Kontaktdaten der Datenschutzbeauftragten, Recht auf Beschwerde**

Die Auskunftgebenden, deren personenbezogene Angaben verarbeitet werden, können

- eine Auskunft nach Artikel 15 DS-GVO,
- die Berichtigung nach Artikel 16 DS-GVO,
- die Löschung nach Artikel 17 DS-GVO sowie
- die Einschränkung der Verarbeitung nach Artikel 18 DS-GVO

der jeweils sie betreffenden personenbezogenen Angaben beantragen oder der Verarbeitung ihrer personenbezogenen Angaben nach Artikel 21 DS-GVO widersprechen.

Sollte von den oben genannten Rechten Gebrauch gemacht werden, prüft die zuständige öffentliche Stelle, ob die gesetzlichen Voraussetzungen hierfür erfüllt sind. Die antragstellende Person wird gegebenenfalls aufgefordert, ihre Identität nachzuweisen, bevor weitere Maßnahmen ergriffen werden.

Fragen und Beschwerden über die Einhaltung datenschutzrechtlicher Bestimmungen können jederzeit an die behördlichen Datenschutzbeauftragten der Statistischen Ämter des Bundes und der Länder oder an die jeweils zuständigen Datenschutzaufsichtsbehörden gerichtet werden. Deren Kontaktdaten finden Sie unter <https://www.statistikportal.de/de/datenschutz>

FÜR IHRE DATEN

## Monatserhebung im Tourismus

– Camping –

### Erläuterungen zum Fragebogen

#### 1 Zahl der tatsächlich angebotenen Stellplätze

Bitte geben Sie hier die Gesamtzahl der Stellplätze an, die am letzten Öffnungstag des Berichtsmonats für Urlaubscamping zur Verfügung standen. Als Stellplatz gilt die abgegrenzte Fläche, die für das Aufstellen eines mitgebrachten Wohnwagens, Zeltens oder ähnlichem gegebenenfalls einschließlich des gästeeigenen Kraftfahrzeuges bestimmt ist. Dabei werden Stellplätze unterschiedlicher Größen oder Ausstattung in gleicher Weise berücksichtigt.

Urlaubscamping liegt vor, wenn die Campingplatzbenutzung für einzelne Tage oder Wochen vereinbart worden ist. Dabei wird im allgemeinen kein pauschales Entgelt, sondern eine nach Dauer der Belegung und Personenzahl gestaffelte Gebühr berechnet.

Nicht einzubeziehen sind diejenigen Stellplätze, die für das Dauercamping bestimmt sind. Bei variabler Aufteilung der Belegungsfläche auf Dauer- und Urlaubscamping sind die Verhältnisse am Stichtag, dem letzten Öffnungstag des Berichtsmonats, entscheidend.

#### 2 Angaben zu einer vorübergehenden Schließung, Wiedereröffnung oder gewerberechtlichen Abmeldung des Betriebes

Zur Klärung der Berichtspflicht und zur Vermeidung von Rückfragen bitten wir Sie, uns Angaben über eine vorübergehende Schließung Ihres Betriebes, z. B. wegen Betriebsferien oder saisonbedingter Betriebsruhe, zu machen. Bitte geben Sie hier auch das Datum der beabsichtigten Wiedereröffnung an. Dies hat den Zweck, dass Sie in der Zwischenzeit nicht monatlich Fehlanzeige melden müssen.

#### 3 Abmeldung

Falls der Betrieb gewerberechtlich ganz abgemeldet worden ist, bitten wir um die Übermittlung einer behördlichen Bestätigung, z. B. in Form der Gewerbeabmeldung an eine der angegebenen Kontaktmöglichkeiten.

#### 4 Beherbergungsleistung im Berichtsmonat: Anzahl der Ankünfte und Übernachtungen

Bitte tragen Sie in der Spalte „Ankünfte“ die Zahl der im Berichtsmonat angekommenen Gäste ein. Die aus dem Vormonat noch anwesenden Gäste werden hier nicht berücksichtigt. Tagesgäste werden nicht erfasst.

In der Spalte „Übernachtungen“ tragen Sie bitte alle Übernachtungen ein, sowohl die der im Berichtsmonat angekommenen als auch der aus dem Vormonat noch anwesenden Gäste.

**Beispiel:** Familie Mustermann aus Wiesbaden kommt mit 3 Personen am 25. Juli an und reist am 6. August wieder ab. Dann sind folgende Zahlen einzutragen:

- Berichtsmonat Juli:  
Zeile Deutschland  
3 Ankünfte und 21 Übernachtungen  
(3 Gäste mit je 7 Übernachtungen)
- Berichtsmonat August:  
Zeile Deutschland  
0 Ankünfte und 15 Übernachtungen  
(3 Gäste mit je 5 Übernachtungen)

Sofern im Berichtsmonat keine Ankünfte und Übernachtungen zu verzeichnen waren, ist die Abgabe einer Fehlanzeige erforderlich.

#### 5 Wohnsitz der Gäste

Entscheidend ist der ständige Wohnsitz oder ständige Aufenthaltsort der Gäste, unabhängig von deren Staatsangehörigkeit.

#### 6 Einschließlich Liechtenstein

7 Albanien, Andorra, Bosnien und Herzegowina, Guernsey, Isle of Man, Jersey, Kosovo, Mazedonien, Moldawien, Monaco, Montenegro, San Marino, Serbien, Spitzbergen, Vatikanstadt, Weißrussland

8 Ägypten, Algerien, Angola, Äquatorialguinea, Äthiopien, Benin, Botswana, Burkina Faso, Burundi, Demokratische Republik Kongo, Dschibuti, Elfenbeinküste, Eritrea, Gabun, Gambia, Ghana, Guinea, Guinea-Bissau, Kamerun, Kap Verde, Kenia, Komoren, Kongo, Lesotho, Liberia, Libyen, Madagaskar, Malawi, Mali, Marokko, Mauretanien, Mauritius, Mayotte, Mosambik, Namibia, Niger, Nigeria, Ruanda, Sambia, São Tomé und Príncipe, Senegal, Seychellen, Sierra Leone, Simbabwe, Somalia, Süd Sudan, Sudan, Swasiland, Tansania, Togo, Tschad, Tunesien, Uganda, Westsahara, Zentralafrikanische Republik

9 Anguilla, Antigua und Barbuda, Aruba, Bahamas, Barbados, Belize, Cayman Inseln, Costa Rica, Dominica, Dominikanische Republik, El Salvador, Grenada, Guatemala, Haiti, Honduras, Jamaika, Jungferninseln, Kuba, Mexiko, Montserrat, Nicaragua, Panama, Puerto Rico, Saint-Barthélemy, Saint Kitts und Nevis, Saint Lucia, Saint Martin, Saint Vincent und die Grenadinen, Trinidad und Tobago, Turks- und Caicosinseln

10 Argentinien, Bolivien, Chile, Ecuador, Falklandinseln, Guyana, Kolumbien, Paraguay, Peru, Suriname, Uruguay, Venezuela

11 Bermuda, Grönland, Saint Pierre und Miquelon

12 Bahrain, Irak, Katar, Kuwait, Oman, Saudi-Arabien, Vereinigte Arabische Emirate

- 13** Afghanistan, Armenien, Aserbaidtschan, Bangladesch, Bhutan, Brunei, Georgien, Indonesien, Iran, Jemen, Jordanien, Kambodscha, Kasachstan, Kirgisistan, Laos, Libanon, Macau, Malaysia, Malediven, Mongolei, Myanmar, Nepal, Nordkorea, Osttimor, Pakistan, Palästina, Philippinen, Singapur, Sri Lanka, Syrien, Tadschikistan, Thailand, Turkmenistan, Usbekistan, Vietnam
- 14** Amerikanisch Samoa, Antarktis, Cookinseln, Fidschi, Französisch-Polynesien, Französische Süd- und Antarktisgebiete, Guam, Heard und McDonaldinseln, Kiribati, Kokosinseln, Marshallinseln, Mikronesien, Nauru, Neukaledonien, Neuseeland, Norfolkinsel, Niue, Nördliche Marianen, Palau, Papua-Neuguinea, Pitcairnsinseln, Salomonen, Samoa, Südgeorgien und die Südlichen Sandwichinseln, Tokelau, Tonga, Tuvalu, Vanuatu, Wallis und Futuna, Weihnachtsinsel

FÜR IHRE UNTERLAGEN

**Monatserhebung im Tourismus**

- Sonstiges Beherbergungsgewerbe -

**SOB**

Rücksendung bitte bis  
zum 10. KT des Folgemonats

Statistisches Landesamt Sachsen-Anhalt  
Dezernat 35  
Merseburger Str. 2  
06110 Halle (Saale)

Statistisches Landesamt Sachsen-Anhalt Postfach 20 11 56 06012 Halle (Saale)

Ansprechpartner/-in für Rückfragen  
(freiwillige Angabe)

Name:

Telefon oder E-Mail:

Sie erreichen uns über

Telefon: (0345) 2318-0

Herr Luge -437

Frau Rauch -438

E-Mail:

tourismus@stala.mi.sachsen-anhalt.de

Vielen Dank für Ihre Mitarbeit.

Bitte beachten Sie bei der Beantwortung der Fragen die Erläuterungen zu **1** bis **14** in der separaten Unterlage.

Falls Anschrift oder Firmierung nicht mehr zutreffen, bitte auf Seite 2 korrigieren.

Identnummer  
(bei Rückfragen bitte angeben)

Identnummer

**Hinweis auf die Erhebungseinheit:**

Die im Erhebungsteil des Fragebogens erfragten Angaben beziehen sich auf den einzelnen Beherbergungsbetrieb oder, falls die Beherbergung eine Nebentätigkeit des Betriebes ist, auf den mit dieser Nebentätigkeit befassten fachlichen Betriebsteil.

A **Berichtsmonat und Berichtsjahr** ..... 01   2  0  2  1    
Monat Jahr

B **Angebot an Gästebetten**  
**i** Flüchtlinge sind bei der Meldung nicht zu berücksichtigen.

1 Bitte nennen Sie die **Anzahl** der am letzten Öffnungstag des Berichtsmonats **tatsächlich angebotenen Betten**. ..... **1** 04   

C **Angaben zu einer vorübergehenden Schließung, Wiedereröffnung oder gewerberechtl. Abmeldung des Betriebes** **2**

**i** Bitte teilen Sie uns auch vorübergehende Schließungen mit, damit Sie für diesen Zeitraum keinen leeren Fragebogen senden müssen.

1 Der Betrieb wird vorübergehend geschlossen am ..... 08   , dieses Berichtsmonats  
Tag

2 Der Betrieb wird voraussichtlich wieder eröffnet am ..... 09   2  0    
Tag Monat Jahr

3 Der Betrieb wurde **gewerberechtlich** endgültig abgemeldet am ..... **3** 10   , dieses Berichtsmonats  
Tag

▶ Senden Sie uns bitte in diesem Fall die Gewerbeabmeldung zu.

Bitte aktualisieren Sie Ihre Anschrift, falls erforderlich.

Name und Anschrift

Bitte zurücksenden an

Statistisches Landesamt Sachsen-Anhalt  
Dezernat 35  
Postfach 20 11 56  
06012 Halle (Saale)

Bemerkungen

Zur Vermeidung von Rückfragen unsererseits können Sie hier auf besondere Ereignisse und Umstände hinweisen, die Einfluss auf Ihre Angaben haben.

Identnummer

FÜR IHRE UNTERLAGEN

**D Beherbergungsleistung im Berichtsmonat 4**

**i** Geben Sie in der folgenden Länderliste bitte jeweils die Zahl der angekommenen Gäste (= Ankünfte der Gäste, die übernachtet haben – ohne Tagesgäste und Flüchtlinge) und die Zahl der Übernachtungen im Berichtsmonat an.

Wohnsitz der Gäste 5 (nicht Staatsangehörigkeit)	Anzahl der Ankünfte	Anzahl der Übernachtungen	Wohnsitz der Gäste 5 (nicht Staatsangehörigkeit)	Anzahl der Ankünfte	Anzahl der Übernachtungen
Deutschland ..... 13	_____	_____	Tschech. Republik ..... 40	_____	_____
<b>Europa</b>			Türkei ..... 41	_____	_____
Belgien ..... 21	_____	_____	Ukraine ..... 44	_____	_____
Bulgarien ..... 47	_____	_____	Ungarn ..... 42	_____	_____
Dänemark ..... 22	_____	_____	Zypern ..... 45	_____	_____
Estland ..... 15	_____	_____	Sonstiges Europa ..... 7 43	_____	_____
Finnland ..... 23	_____	_____	<b>Afrika</b>		
Frankreich ..... 24	_____	_____	Rep. Südafrika ..... 50	_____	_____
Griechenland ..... 25	_____	_____	Sonstiges Afrika ..... 8 55	_____	_____
Großbritannien/ Nordirland ..... 26	_____	_____	<b>Amerika</b>		
Irland, Republik ..... 27	_____	_____	Kanada ..... 70	_____	_____
Island ..... 28	_____	_____	USA ..... 71	_____	_____
Italien ..... 29	_____	_____	Mittelamerika/Karibik 9 72	_____	_____
Kroatien ..... 20	_____	_____	Brasilien ..... 73	_____	_____
Lettland ..... 16	_____	_____	Sonst. Südamerika ... 10 74	_____	_____
Litauen ..... 17	_____	_____	Sonst. Nordamerika .. 11 76	_____	_____
Luxemburg ..... 30	_____	_____	<b>Asien</b>		
Malta ..... 18	_____	_____	Arabische Golfstaaten ..... 12 60	_____	_____
Niederlande ..... 31	_____	_____	China, Volksrepublik Hongkong ..... 61	_____	_____
Norwegen ..... 32	_____	_____	Indien ..... 69	_____	_____
Österreich ..... 33	_____	_____	Israel ..... 62	_____	_____
Polen ..... 34	_____	_____	Japan ..... 63	_____	_____
Portugal ..... 35	_____	_____	Südkorea ..... 64	_____	_____
Rumänien ..... 48	_____	_____	Taiwan ..... 65	_____	_____
Russland ..... 36	_____	_____	Sonstiges Asien ..... 13 66	_____	_____
Schweden ..... 37	_____	_____	<b>Australien, Ozeanien</b>		
Schweiz ..... 6 38	_____	_____	Australien ..... 75	_____	_____
Slowakische Republik ... 19	_____	_____	Neuseeland, Ozeanien ..... 14 79	_____	_____
Slowenien ..... 46	_____	_____	Ohne Angabe ..... 90	_____	_____
Spanien ..... 39	_____	_____	<b>Insgesamt</b> ..... 99		



## Monatserhebung im Tourismus

– Sonstiges Beherbergungsgewerbe –

Unterrichtung nach § 17 Bundesstatistikgesetz (BStatG)<sup>1</sup> und nach der Datenschutz-Grundverordnung (EU) 2016/679 (DS-GVO)<sup>2</sup>

### Zweck, Art und Umfang der Erhebung

Die Monatserhebung im Tourismus wird bei allen Betrieben oder Betriebsteilen durchgeführt, die nach Einrichtung oder Zweckbestimmung dazu dienen, mindestens zehn Gäste gleichzeitig vorübergehend zu beherbergen. Das Merkmal „Zahl der Gästezimmer“ wird zusätzlich einmal jährlich erhoben. Die Ergebnisse der Monatserhebung im Tourismus dienen als Grundlage für tourismuspolitische Entscheidungen, für infrastrukturelle Planungen sowie für Maßnahmen der Tourismuswerbung und der Marktforschung.

Nach der Definition der Welttourismus-Organisation umfasst der Tourismus „die Aktivitäten von Personen, die an Orte außerhalb ihrer gewohnten Umgebung reisen und sich dort zu Freizeit-, Geschäfts- oder bestimmten anderen Zwecken nicht länger als ein Jahr ohne Unterbrechung aufhalten“.

Mit den Ergebnissen der Monatserhebung im Tourismus werden auch die aus der europäischen Tourismusstatistik-Verordnung resultierenden Datenlieferungsverpflichtungen erfüllt.

### Rechtsgrundlagen, Auskunftspflicht

Rechtsgrundlagen sind die Verordnung (EU) Nr. 692/2011 über die europäische Tourismusstatistik sowie das Beherbergungsstatistikgesetz (BeherbStatG) in Verbindung mit dem BStatG.

Erhoben werden die Angaben zu § 4 BeherbStatG.

Die Auskunftspflicht ergibt sich aus § 6 Absatz 1 Satz 1 BeherbStatG in Verbindung mit § 15 BStatG. Nach § 6 Absatz 1 Satz 2 BeherbStatG sind die Inhaberin, der Inhaber, die Leiterin oder der Leiter des Beherbergungsbetriebes auskunftspflichtig.

Nach § 11a Absatz 2 BStatG sind alle Unternehmen und Betriebe verpflichtet, ihre Meldungen auf elektronischem Weg an die statistischen Ämter zu übermitteln. Hierzu sind die von den statistischen Ämtern zur Verfügung gestellten Online-Verfahren zu nutzen. Im begründeten Einzelfall kann eine zeitlich befristete Ausnahme von der Online-Meldung vereinbart werden. Dies ist auf formlosen Antrag möglich. Die Pflicht, die erforderlichen Auskünfte zu erteilen, bleibt jedoch weiterhin bestehen.

Nach § 6 Absatz 3 BeherbStatG besteht für Unternehmen deren Inhaberinnen/Inhaber Existenzgründerinnen/Existenzgründer sind, im Kalenderjahr der Betriebseröffnung keine Auskunftspflicht. In den beiden folgenden Kalenderjahren besteht dann keine Auskunftspflicht, wenn das Unternehmen im jeweils letzten abgeschlossenen Geschäftsjahr Umsätze in Höhe von weniger als 800 000 Euro erwirtschaftet hat. Gesellschaften können sich auf die Befreiung von der Auskunftspflicht berufen, wenn alle an der Gesellschaft Beteiligten Existenzgründerinnen/Existenzgründer sind. Existenzgründerinnen/Existenzgründer sind natürliche Personen, die eine gewerbliche oder freiberufliche Tätigkeit in Form einer Neugründung, einer Übernahme oder einer tätigen Beteiligung aus abhängiger Beschäftigung oder aus der Nichtbeschäftigung heraus aufnehmen, § 6 Absatz 4 BeherbStatG. Existenzgründerinnen/Existenzgründer, die von ihrem Recht, keine Auskunft zu erteilen, Gebrauch machen wollen, haben das Vorliegen der vorgenannten Voraussetzungen nachzuweisen. Es steht ihnen jedoch frei, die Auskünfte zu erteilen.

Erteilen Auskunftspflichtige keine, keine vollständige, keine richtige oder nicht rechtzeitig Auskunft, können sie zur Erteilung der Auskunft mit einem Zwangsgeld angehalten werden.

<sup>1</sup> Den Wortlaut der nationalen Rechtsvorschriften in der jeweils geltenden Fassung finden Sie unter <https://www.gesetze-im-internet.de/>.

<sup>2</sup> Die Rechtsakte der EU in der jeweils geltenden Fassung und in deutscher Sprache finden Sie auf der Internetseite des Amtes für Veröffentlichungen der Europäischen Union unter <https://eur-lex.europa.eu/>.

Darüber hinaus handelt gem. § 23 BStatG ordnungswidrig, wer

- vorsätzlich oder fahrlässig entgegen § 15 Absatz 1 Satz 2, Absatz 2 und 5 Satz 1 BStatG eine Auskunft nicht, nicht rechtzeitig, nicht vollständig oder nicht wahrheitsgemäß erteilt,
- entgegen § 15 Absatz 3 BStatG eine Antwort nicht in der vorgeschriebenen Form erteilt oder
- entgegen § 11a Absatz 2 Satz 1 BStatG ein dort genanntes Verfahren nicht nutzt.

Die Ordnungswidrigkeit kann mit einer Geldbuße bis zu fünftausend Euro geahndet werden.

Nach § 15 Absatz 7 BStatG hat eine Anfechtungsklage gegen die Aufforderung zur Auskunftserteilung keine aufschiebende Wirkung.

## Geheimhaltung

Die erhobenen Einzelangaben werden nach § 16 BStatG grundsätzlich geheim gehalten. Nur in ausdrücklich gesetzlich geregelten Ausnahmefällen oder wenn die Auskunftgebenden eingewilligt haben, dürfen Einzelangaben übermittelt werden.

Eine Übermittlung von Einzelangaben ist grundsätzlich zulässig an:

- öffentliche Stellen und Institutionen innerhalb des statistischen Verbunds, die mit der Durchführung einer Bundes- oder europäischen Statistik betraut sind (z. B. die Statistischen Ämter der Länder, die Bundesbank, das Statistische Amt der Europäischen Union [Eurostat]),
- Dienstleister, zu denen ein Auftragsverhältnis besteht (z. B. ITZBund, Rechenzentren der Länder).

Nach § 7 BeherbStatG dürfen an die obersten Bundes- und Landesbehörden für die Verwendung gegenüber den gesetzgebenden Körperschaften und für Zwecke der Planung, jedoch nicht für die Regelung von Einzelfällen, vom Statistischen Bundesamt und den statistischen Ämtern der Länder Tabellen mit statistischen Ergebnissen übermittelt werden, auch soweit Tabellenfelder nur einen einzigen Fall ausweisen.

Nach § 16 Absatz 6 BStatG ist es zulässig, den Hochschulen oder sonstigen Einrichtungen mit der Aufgabe unabhängiger wissenschaftlicher Forschung für die Durchführung wissenschaftlicher Vorhaben

1. Einzelangaben zu übermitteln, wenn die Einzelangaben so anonymisiert sind, dass sie nur mit einem unverhältnismäßig großen Aufwand an Zeit, Kosten und Arbeitskraft den Befragten oder Betroffenen zugeordnet werden können (faktisch anonymisierte Einzelangaben),
2. innerhalb speziell abgesicherter Bereiche des Statistischen Bundesamtes und der statistischen Ämter der Länder Zugang zu Einzelangaben ohne Name und Anschrift (formal anonymisierte Einzelangaben) zu gewähren, wenn wirksame Vorkehrungen zur Wahrung der Geheimhaltung getroffen werden.

Nach Artikel 7 Absatz 1 der Verordnung (EU) Nr. 557/2013 über den Zugang zu vertraulichen Daten für wissenschaftliche Zwecke darf Eurostat in seinen Räumen oder in den Räumen einer von Eurostat anerkannten Zugangseinrichtung für wissenschaftliche Zwecke Einzelangaben ohne Name und Anschrift zugänglich machen. Nach Artikel 7 Absatz 2 der Verordnung darf Eurostat darüber hinaus Einzelangaben für wissenschaftliche Zwecke weitergeben, wenn diese so verändert wurden, dass die Gefahr einer Identifizierung der statistischen Einheit auf ein angemessenes Maß verringert wurde. Der Zugang nach Absatz 2 kann gewährt werden, sofern in der den Zugang beantragenden Forschungseinrichtung geeignete Sicherheitsmaßnahmen getroffen wurden.

Die Pflicht zur Geheimhaltung besteht auch für Personen, die Einzelangaben erhalten.

### **Hilfsmerkmale, Identnummer, Löschung, Statistikregister**

Name und Anschrift des Beherbergungsbetriebes sowie Name und Telefonnummer oder E-Mail-Adresse der für Rückfragen zur Verfügung stehenden Person sind Hilfsmerkmale, die lediglich der technischen Durchführung der Erhebung dienen. Angaben zu den Erhebungsmerkmalen werden solange verarbeitet und gespeichert, wie dies zur Erfüllung der gesetzlichen Verpflichtungen erforderlich ist.

Name und Anschrift des Betriebes sowie die Identnummer werden im Unternehmensregister für statistische Zwecke (Statistikregister) gespeichert (§ 13 Absatz 1 BStatG in Verbindung mit § 1 Absatz 1 Statistikregistergesetz). Die verwendete Identnummer dient der Unterscheidung der in die Erhebung einbezogenen Betriebe sowie der rationellen Aufbereitung und besteht aus einer frei vergebenen laufenden Nummer. Die Identnummer darf in den Datensätzen mit den Angaben zu den Erhebungsmerkmalen bis zu 30 Jahre aufbewahrt werden. Danach wird sie gelöscht.

### **Rechte der Betroffenen, Kontaktdaten der Datenschutzbeauftragten, Recht auf Beschwerde**

Die Auskunftgebenden, deren personenbezogene Angaben verarbeitet werden, können

- eine Auskunft nach Artikel 15 DS-GVO,
- die Berichtigung nach Artikel 16 DS-GVO,
- die Löschung nach Artikel 17 DS-GVO sowie
- die Einschränkung der Verarbeitung nach Artikel 18 DS-GVO

der jeweils sie betreffenden personenbezogenen Angaben beantragen oder der Verarbeitung ihrer personenbezogenen Angaben nach Artikel 21 DS-GVO widersprechen.

Sollte von den oben genannten Rechten Gebrauch gemacht werden, prüft die zuständige öffentliche Stelle, ob die gesetzlichen Voraussetzungen hierfür erfüllt sind. Die antragstellende Person wird gegebenenfalls aufgefordert, ihre Identität nachzuweisen, bevor weitere Maßnahmen ergriffen werden.

Fragen und Beschwerden über die Einhaltung datenschutzrechtlicher Bestimmungen können jederzeit an die behördlichen Datenschutzbeauftragten der Statistischen Ämter des Bundes und der Länder oder an die jeweils zuständigen Datenschutzaufsichtsbehörden gerichtet werden. Deren Kontaktdaten finden Sie unter

<https://www.statistikportal.de/de/datenschutz>

FÜR IHRE DATEN

## Monatserhebung im Tourismus

– Sonstiges Beherbergungsgewerbe –

### Erläuterungen zum Fragebogen

#### 1 Zahl der tatsächlich angebotenen Betten

Bitte geben Sie hier die Gesamtzahl der Betten an, die am letzten Öffnungstag des Berichtsmonats zur Beherbergung von Gästen zur Verfügung standen. Die Anzahl der Betten entspricht dabei der Anzahl der Personen, die bei Normalbelegung gleichzeitig hätten übernachten können. Doppelbetten zählen dabei als zwei Schlafgelegenheiten. Klappbetten, Schlafcouchen und -sofas, die regulär als Schlafgelegenheit angeboten werden, gehören auch dazu.

Nicht zu berücksichtigen sind behelfsmäßige Schlafgelegenheiten (z. B. Zustellbetten, Kinderbetten), bei deren Benutzung lediglich ein Aufschlag zum Übernachtungspreis berechnet wird.

#### 2 Angaben zu einer vorübergehenden Schließung, Wiedereröffnung oder gewerberechtlichen Abmeldung des Betriebes

Zur Klärung der Berichtspflicht und zur Vermeidung von Rückfragen bitten wir Sie, uns Angaben über eine vorübergehende Schließung Ihres Betriebes, z. B. wegen Betriebsferien oder saisonbedingter Betriebsruhe, zu machen. Bitte geben Sie hier auch das Datum der beabsichtigten Wiedereröffnung an. Dies hat den Zweck, dass Sie in der Zwischenzeit nicht monatlich Fehlanzeige melden müssen.

#### 3 Abmeldung

Falls der Betrieb gewerberechtlich ganz abgemeldet worden ist, bitten wir um die Übermittlung einer behördlichen Bestätigung, z. B. in Form der Gewerbeabmeldung an eine der angegebenen Kontaktmöglichkeiten.

#### 4 Beherbergungsleistung im Berichtsmonat: Anzahl der Ankünfte und Übernachtungen

Bitte tragen Sie in der Spalte „Ankünfte“ die Zahl der im Berichtsmonat angekommenen Gäste ein. Die aus dem Vormonat noch anwesenden Gäste werden hier nicht berücksichtigt. Tagesgäste werden nicht erfasst.

In der Spalte „Übernachtungen“ tragen Sie bitte alle Übernachtungen ein, sowohl die der im Berichtsmonat angekommenen als auch der aus dem Vormonat noch anwesenden Gäste.

**Beispiel:** Familie Mustermann aus Wiesbaden kommt mit 3 Personen am 25. Juli an und reist am 6. August wieder ab. Dann sind folgende Zahlen einzutragen:

– Berichtsmonat Juli:

Zeile Deutschland  
3 Ankünfte und 21 Übernachtungen  
(3 Gäste mit je 7 Übernachtungen)

– Berichtsmonat August:

Zeile Deutschland  
0 Ankünfte und 15 Übernachtungen  
(3 Gäste mit je 5 Übernachtungen)

Sofern im Berichtsmonat keine Ankünfte und Übernachtungen zu verzeichnen waren, ist die Abgabe einer Fehlanzeige erforderlich.

#### 5 Wohnsitz der Gäste

Entscheidend ist der ständige Wohnsitz oder ständige Aufenthaltsort der Gäste, unabhängig von deren Staatsangehörigkeit.

#### 6 Einschließlich Liechtenstein

7 Albanien, Andorra, Bosnien und Herzegowina, Guernsey, Isle of Man, Jersey, Kosovo, Mazedonien, Moldawien, Monaco, Montenegro, San Marino, Serbien, Spitzbergen, Vatikanstadt, Weißrussland

8 Ägypten, Algerien, Angola, Äquatorialguinea, Äthiopien, Benin, Botswana, Burkina Faso, Burundi, Demokratische Republik Kongo, Dschibuti, Elfenbeinküste, Eritrea, Gabun, Gambia, Ghana, Guinea, Guinea-Bissau, Kamerun, Kap Verde, Kenia, Komoren, Kongo, Lesotho, Liberia, Libyen, Madagaskar, Malawi, Mali, Marokko, Mauretanien, Mauritius, Mayotte, Mosambik, Namibia, Niger, Nigeria, Ruanda, Sambia, São Tomé und Príncipe, Senegal, Seychellen, Sierra Leone, Simbabwe, Somalia, Süd Sudan, Sudan, Swasiland, Tansania, Togo, Tschad, Tunesien, Uganda, Westsahara, Zentralafrikanische Republik

9 Anguilla, Antigua und Barbuda, Aruba, Bahamas, Barbados, Belize, Cayman Inseln, Costa Rica, Dominica, Dominikanische Republik, El Salvador, Grenada, Guatemala, Haiti, Honduras, Jamaika, Jungferninseln, Kuba, Mexiko, Montserrat, Nicaragua, Panama, Puerto Rico, Saint-Barthélemy, Saint Kitts und Nevis, Saint Lucia, Saint Martin, Saint Vincent und die Grenadinen, Trinidad und Tobago, Turks- und Caicosinseln

10 Argentinien, Bolivien, Chile, Ecuador, Falklandinseln, Guyana, Kolumbien, Paraguay, Peru, Suriname, Uruguay, Venezuela

11 Bermuda, Grönland, Saint Pierre und Miquelon

12 Bahrain, Irak, Katar, Kuwait, Oman, Saudi-Arabien, Vereinigte Arabische Emirate

- 13 Afghanistan, Armenien, Aserbaidschan, Bangladesch, Bhutan, Brunei, Georgien, Indonesien, Iran, Jemen, Jordanien, Kambodscha, Kasachstan, Kirgisistan, Laos, Libanon, Macau, Malaysia, Malediven, Mongolei, Myanmar, Nepal, Nordkorea, Osttimor, Pakistan, Palästina, Philippinen, Singapur, Sri Lanka, Syrien, Tadschikistan, Thailand, Turkmenistan, Usbekistan, Vietnam
- 14 Amerikanisch Samoa, Antarktis, Cookinseln, Fidschi, Französisch-Polynesien, Französische Süd- und Antarktisgebiete, Guam, Heard und McDonaldinseln, Kiribati, Kokosinseln, Marshallinseln, Mikronesien, Nauru, Neukaledonien, Neuseeland, Norfolkinsel, Niue, Nördliche Marianen, Palau, Papua-Neuguinea, Pitcairnsinseln, Salomonen, Samoa, Südgeorgien und die Südlichen Sandwichinseln, Tokelau, Tonga, Tuvalu, Vanuatu, Wallis und Futuna, Weihnachtsinsel

FÜR IHRE UNTERLAGEN

**Monatserhebung im Tourismus**

– Hotellerie –

**HOT**

Rücksendung bitte bis  
zum 10. KT des Folgemonats

Statistisches Landesamt Sachsen-Anhalt  
Dezernat 35  
Merseburger Str. 2  
06110 Halle (Saale)

Statistisches Landesamt Sachsen-Anhalt Postfach 20 11 56 06012 Halle (Saale)

Ansprechpartner/-in für Rückfragen  
(freiwillige Angabe)

Name:

Telefon oder E-Mail:

Sie erreichen uns über

Telefon: (0345) 2318-0

Herr Luge -437

Frau Rauch -438

E-Mail:

tourismus@stala.mi.sachsen-anhalt.de

Vielen Dank für Ihre Mitarbeit.

Bitte beachten Sie bei der Beantwortung der Fragen die Erläuterungen zu **1** bis **18** in der separaten Unterlage.

Falls Anschrift oder Firmierung nicht mehr zutreffen, bitte auf Seite 2 korrigieren.

Identnummer  
(bei Rückfragen bitte angeben)

Identnummer

**Hinweis auf die Erhebungseinheit:**

Die im Erhebungsteil des Fragebogens erfragten Angaben beziehen sich auf den einzelnen Beherbergungsbetrieb oder, falls die Beherbergung eine Nebentätigkeit des Betriebes ist, auf den mit dieser Nebentätigkeit befassten fachlichen Betriebsteil.

A Berichtsmonat und Berichtsjahr ..... 01   2  0  2  1    
Monat Jahr

**B Angebot an Gästebetten und Gästezimmern**

**i** Flüchtlinge sind bei der Meldung nicht zu berücksichtigen.

1 Bitte nennen Sie die **Anzahl** der am letzten Öffnungstag des Berichtsmonats **tatsächlich angebotenen Betten**. ..... **1** 04   

2 Diese Frage ist **nur für den Berichtsmonat Juli auszufüllen**: Bitte nennen Sie die Anzahl der am 31. Juli **tatsächlich angebotenen Gästezimmer**. ..... **2** 05   

**C Gästezimmerauslastung**

**i** Diese Fragen sind **nur auszufüllen**, wenn Sie **mindestens 25 Gästezimmer** angeboten haben. Entscheidend ist dabei der Stand im letzten verfügbaren Juli.

Bitte beachten Sie: Zimmer, die Flüchtlingen angeboten werden oder von diesen belegt sind, dürfen Sie nicht bei Ihren Angaben zur Gästezimmerauslastung berücksichtigen.

1 Bitte nennen Sie die Anzahl der **angebotenen Gästezimmertage** im Berichtsmonat. .... **3** 02   

2 Bitte nennen Sie die Anzahl der **belegten Gästezimmertage** (Roomnights) im Berichtsmonat. .... **4** 03   

3 Liegen Ihnen Angaben zu C1 und C2 nicht vor, geben Sie bitte hilfsweise die **Auslastung der Gästezimmer** im Berichtsmonat **in vollen Prozent** an (gegebenenfalls eine sorgfältige Schätzung). .... **5** 06

Bitte aktualisieren Sie Ihre Anschrift, falls erforderlich.

Name und Anschrift

Bitte zurücksenden an

Statistisches Landesamt Sachsen-Anhalt  
Dezernat 35  
Postfach 20 11 56  
06012 Halle (Saale)

Bemerkungen

Zur Vermeidung von Rückfragen unsererseits können Sie hier auf besondere Ereignisse und Umstände hinweisen, die Einfluss auf Ihre Angaben haben.

Identnummer

**D Angaben zu einer vorübergehenden Schließung, Wiedereröffnung oder gewerberechtlichen Abmeldung des Betriebes 6**

**i** Bitte teilen Sie uns auch vorübergehende Schließungen mit, damit Sie für diesen Zeitraum keinen leeren Fragebogen senden müssen.

- 1 Der Betrieb wird vorübergehend geschlossen am ..... 08 \_\_\_\_\_, dieses Berichtsmonats  
Tag
- 2 Der Betrieb wird voraussichtlich wieder eröffnet am ..... 09 \_\_\_\_\_ 2 0  
Tag Monat Jahr
- 3 Der Betrieb wurde **gewerberechtlich** endgültig abgemeldet am ..... **7** 10 \_\_\_\_\_, dieses Berichtsmonats  
Tag

Senden Sie uns bitte in diesem Fall die Gewerbeabmeldung zu.

FÜR IHRE UNTERLAGEN

**E Beherbergungsleistung im Berichtsmonat 8**

**i** Geben Sie in der folgenden Länderliste bitte jeweils die Ankünfte und Übernachtungen der privat oder geschäftlich anreisenden Gäste (ohne Tagesgäste und Flüchtlinge) an.

Wohnsitz der Gäste 9 (nicht Staatsangehörigkeit)	Anzahl der Ankünfte	Anzahl der Übernachtungen
Deutschland .....	13	
<b>Europa</b>		
Belgien .....	21	
Bulgarien .....	47	
Dänemark .....	22	
Estland .....	15	
Finnland .....	23	
Frankreich .....	24	
Griechenland .....	25	
Großbritannien/ Nordirland .....	26	
Irland, Republik .....	27	
Island .....	28	
Italien .....	29	
Kroatien .....	20	
Lettland .....	16	
Litauen .....	17	
Luxemburg .....	30	
Malta .....	18	
Niederlande .....	31	
Norwegen .....	32	
Österreich .....	33	
Polen .....	34	
Portugal .....	35	
Rumänien .....	48	
Russland .....	36	
Schweden .....	37	
Schweiz .....	10 38	
Slowakische Republik ...	19	
Slowenien .....	46	
Spanien .....	39	

Wohnsitz der Gäste 9 (nicht Staatsangehörigkeit)	Anzahl der Ankünfte	Anzahl der Übernachtungen
Tschech. Republik .....	40	
Türkei .....	41	
Ukraine .....	44	
Ungarn .....	42	
Zypern .....	45	
Sonstiges Europa .... 11	43	
<b>Afrika</b>		
Rep. Südafrika .....	50	
Sonstiges Afrika .....	12 55	
<b>Amerika</b>		
Kanada .....	70	
USA .....	71	
Mittelamerika/Karibik 13	72	
Brasilien .....	73	
Sonst. Südamerika ... 14	74	
Sonst. Nordamerika .. 15	76	
<b>Asien</b>		
Arabische Golfstaaten .....	16 60	
China, Volksrepublik/ Hongkong .....	61	
Indien .....	69	
Israel .....	62	
Japan .....	63	
Südkorea .....	64	
Taiwan .....	65	
Sonstiges Asien .....	17 66	
<b>Australien, Ozeanien</b>		
Australien .....	75	
Neuseeland, Ozeanien .....	18 79	
Ohne Angabe .....	90	
<b>Insgesamt</b> .....	99	



## Monatserhebung im Tourismus

– Hotellerie –

Unterrichtung nach § 17 Bundesstatistikgesetz (BStatG)<sup>1</sup> und nach der Datenschutz-Grundverordnung (EU) 2016/679 (DS-GVO)<sup>2</sup>

### Zweck, Art und Umfang der Erhebung

Die Monatserhebung im Tourismus wird bei allen Betrieben oder Betriebsteilen durchgeführt, die nach Einrichtung oder Zweckbestimmung dazu dienen, mindestens zehn Gäste gleichzeitig vorübergehend zu beherbergen. Das Merkmal „Zahl der Gästezimmer“ wird zusätzlich einmal jährlich erhoben. Die Ergebnisse der Monatserhebung im Tourismus dienen als Grundlage für tourismuspolitische Entscheidungen, für infrastrukturelle Planungen sowie für Maßnahmen der Tourismuswerbung und der Marktforschung.

Nach der Definition der Welttourismus-Organisation umfasst der Tourismus „die Aktivitäten von Personen, die an Orte außerhalb ihrer gewohnten Umgebung reisen und sich dort zu Freizeit-, Geschäfts- oder bestimmten anderen Zwecken nicht länger als ein Jahr ohne Unterbrechung aufhalten“.

Mit den Ergebnissen der Monatserhebung im Tourismus werden auch die aus der europäischen Tourismusstatistik-Verordnung resultierenden Datenlieferungsverpflichtungen erfüllt.

### Rechtsgrundlagen, Auskunftspflicht

Rechtsgrundlagen sind die Verordnung (EU) Nr. 692/2011 über die europäische Tourismusstatistik sowie das Beherbergungstatistikgesetz (BeherbStatG) in Verbindung mit dem BStatG.

Erhoben werden die Angaben zu § 4 BeherbStatG.

Die Auskunftspflicht ergibt sich aus § 6 Absatz 1 Satz 1 BeherbStatG in Verbindung mit § 15 BStatG. Nach § 6 Absatz 1 Satz 2 BeherbStatG sind die Inhaberin, der Inhaber, die Leiterin oder der Leiter des Beherbergungsbetriebes auskunftspflichtig.

Nach § 11a Absatz 2 BStatG sind alle Unternehmen und Betriebe verpflichtet, ihre Meldungen auf elektronischem Weg an die statistischen Ämter zu übermitteln. Hierzu sind die von den statistischen Ämtern zur Verfügung gestellten Online-Verfahren zu nutzen. Im begründeten Einzelfall kann eine zeitlich befristete Ausnahme von der Online-Meldung vereinbart werden. Dies ist auf formlosen Antrag möglich. Die Pflicht, die erforderlichen Auskünfte zu erteilen, bleibt jedoch weiterhin bestehen.

Nach § 6 Absatz 3 BeherbStatG besteht für Unternehmen deren Inhaberinnen/Inhaber Existenzgründerinnen/Existenzgründer sind, im Kalenderjahr der Betriebseröffnung keine Auskunftspflicht. In den beiden folgenden Kalenderjahren besteht dann keine Auskunftspflicht, wenn das Unternehmen im jeweils letzten abgeschlossenen Geschäftsjahr Umsätze in Höhe von weniger als 800 000 Euro erwirtschaftet hat. Gesellschaften können sich auf die Befreiung von der Auskunftspflicht berufen, wenn alle an der Gesellschaft Beteiligten Existenzgründerinnen/Existenzgründer sind. Existenzgründerinnen/Existenzgründer sind natürliche Personen, die eine gewerbliche oder freiberufliche Tätigkeit in Form einer Neugründung, einer Übernahme oder einer tätigen Beteiligung aus abhängiger Beschäftigung oder aus der Nichtbeschäftigung heraus aufnehmen, § 6 Absatz 4 BeherbStatG. Existenzgründerinnen/Existenzgründer, die von ihrem Recht, keine Auskunft zu erteilen, Gebrauch machen wollen, haben das Vorliegen der vorgenannten Voraussetzungen nachzuweisen. Es steht ihnen jedoch frei, die Auskünfte zu erteilen.

Erteilen Auskunftspflichtige keine, keine vollständige, keine richtige oder nicht rechtzeitig Auskunft, können sie zur Erteilung der Auskunft mit einem Zwangsgeld angehalten werden.

<sup>1</sup> Den Wortlaut der nationalen Rechtsvorschriften in der jeweils geltenden Fassung finden Sie unter <https://www.gesetze-im-internet.de/>.

<sup>2</sup> Die Rechtsakte der EU in der jeweils geltenden Fassung und in deutscher Sprache finden Sie auf der Internetseite des Amtes für Veröffentlichungen der Europäischen Union unter <https://eur-lex.europa.eu/>.

Darüber hinaus handelt gem. § 23 BStatG ordnungswidrig, wer

- vorsätzlich oder fahrlässig entgegen § 15 Absatz 1 Satz 2, Absatz 2 und 5 Satz 1 BStatG eine Auskunft nicht, nicht rechtzeitig, nicht vollständig oder nicht wahrheitsgemäß erteilt,
- entgegen § 15 Absatz 3 BStatG eine Antwort nicht in der vorgeschriebenen Form erteilt oder
- entgegen § 11a Absatz 2 Satz 1 BStatG ein dort genanntes Verfahren nicht nutzt.

Die Ordnungswidrigkeit kann mit einer Geldbuße bis zu fünftausend Euro geahndet werden.

Nach § 15 Absatz 7 BStatG hat eine Anfechtungsklage gegen die Aufforderung zur Auskunftserteilung keine aufschiebende Wirkung.

## Geheimhaltung

Die erhobenen Einzelangaben werden nach § 16 BStatG grundsätzlich geheim gehalten. Nur in ausdrücklich gesetzlich geregelten Ausnahmefällen oder wenn die Auskunftgebenden eingewilligt haben, dürfen Einzelangaben übermittelt werden.

Eine Übermittlung von Einzelangaben ist grundsätzlich zulässig an:

- öffentliche Stellen und Institutionen innerhalb des statistischen Verbunds, die mit der Durchführung einer Bundes- oder europäischen Statistik betraut sind (z. B. die Statistischen Ämter der Länder, die Bundesbank, das Statistische Amt der Europäischen Union [Eurostat]),
- Dienstleister, zu denen ein Auftragsverhältnis besteht (z. B. ITZBund, Rechenzentren der Länder).

Nach § 7 BeherbStatG dürfen an die obersten Bundes- und Landesbehörden für die Verwendung gegenüber den gesetzgebenden Körperschaften und für Zwecke der Planung, jedoch nicht für die Regelung von Einzelfällen, vom Statistischen Bundesamt und den statistischen Ämtern der Länder Tabellen mit statistischen Ergebnissen übermittelt werden, auch soweit Tabellenfelder nur einen einzigen Fall ausweisen.

Nach § 16 Absatz 6 BStatG ist es zulässig, den Hochschulen oder sonstigen Einrichtungen mit der Aufgabe unabhängiger wissenschaftlicher Forschung für die Durchführung wissenschaftlicher Vorhaben

1. Einzelangaben zu übermitteln, wenn die Einzelangaben so anonymisiert sind, dass sie nur mit einem unverhältnismäßig großen Aufwand an Zeit, Kosten und Arbeitskraft den Befragten oder Betroffenen zugeordnet werden können (faktisch anonymisierte Einzelangaben),
2. innerhalb speziell abgesicherter Bereiche des Statistischen Bundesamtes und der statistischen Ämter der Länder Zugang zu Einzelangaben ohne Name und Anschrift (formal anonymisierte Einzelangaben) zu gewähren, wenn wirksame Vorkehrungen zur Wahrung der Geheimhaltung getroffen werden.

Nach Artikel 7 Absatz 1 der Verordnung (EU) Nr. 557/2013 über den Zugang zu vertraulichen Daten für wissenschaftliche Zwecke darf Eurostat in seinen Räumen oder in den Räumen einer von Eurostat anerkannten Zugangseinrichtung für wissenschaftliche Zwecke Einzelangaben ohne Name und Anschrift zugänglich machen. Nach Artikel 7 Absatz 2 der Verordnung darf Eurostat darüber hinaus Einzelangaben für wissenschaftliche Zwecke weitergeben, wenn diese so verändert wurden, dass die Gefahr einer Identifizierung der statistischen Einheit auf ein angemessenes Maß verringert wurde. Der Zugang nach Absatz 2 kann gewährt werden, sofern in der den Zugang beantragenden Forschungseinrichtung geeignete Sicherheitsmaßnahmen getroffen wurden.

Die Pflicht zur Geheimhaltung besteht auch für Personen, die Einzelangaben erhalten.

### **Hilfsmerkmale, Identnummer, Löschung, Statistikregister**

Name und Anschrift des Beherbergungsbetriebes sowie Name und Telefonnummer oder E-Mail-Adresse der für Rückfragen zur Verfügung stehenden Person sind Hilfsmerkmale, die lediglich der technischen Durchführung der Erhebung dienen. Angaben zu den Erhebungsmerkmalen werden solange verarbeitet und gespeichert, wie dies zur Erfüllung der gesetzlichen Verpflichtungen erforderlich ist.

Name und Anschrift des Betriebes sowie die Identnummer werden im Unternehmensregister für statistische Zwecke (Statistikregister) gespeichert (§ 13 Absatz 1 BStatG in Verbindung mit § 1 Absatz 1 Statistikregistergesetz). Die verwendete Identnummer dient der Unterscheidung der in die Erhebung einbezogenen Betriebe sowie der rationellen Aufbereitung und besteht aus einer frei vergebenen laufenden Nummer. Die Identnummer darf in den Datensätzen mit den Angaben zu den Erhebungsmerkmalen bis zu 30 Jahre aufbewahrt werden. Danach wird sie gelöscht.

### **Rechte der Betroffenen, Kontaktdaten der Datenschutzbeauftragten, Recht auf Beschwerde**

Die Auskunftgebenden, deren personenbezogene Angaben verarbeitet werden, können

- eine Auskunft nach Artikel 15 DS-GVO,
- die Berichtigung nach Artikel 16 DS-GVO,
- die Löschung nach Artikel 17 DS-GVO sowie
- die Einschränkung der Verarbeitung nach Artikel 18 DS-GVO

der jeweils sie betreffenden personenbezogenen Angaben beantragen oder der Verarbeitung ihrer personenbezogenen Angaben nach Artikel 21 DS-GVO widersprechen.

Sollte von den oben genannten Rechten Gebrauch gemacht werden, prüft die zuständige öffentliche Stelle, ob die gesetzlichen Voraussetzungen hierfür erfüllt sind. Die antragstellende Person wird gegebenenfalls aufgefordert, ihre Identität nachzuweisen, bevor weitere Maßnahmen ergriffen werden.

Fragen und Beschwerden über die Einhaltung datenschutzrechtlicher Bestimmungen können jederzeit an die behördlichen Datenschutzbeauftragten der Statistischen Ämter des Bundes und der Länder oder an die jeweils zuständigen Datenschutzaufsichtsbehörden gerichtet werden. Deren Kontaktdaten finden Sie unter

<https://www.statistikportal.de/de/datenschutz>

FÜR IHRE DATEN

## Monatserhebung im Tourismus

– Hotellerie –

### Erläuterungen zum Fragebogen

#### 1 Zahl der tatsächlich angebotenen Betten

Bitte geben Sie hier die Gesamtzahl der Betten an, die am letzten Öffnungstag des Berichtsmonats zur Beherbergung von Gästen zur Verfügung standen. Die Anzahl der Betten entspricht dabei der Anzahl der Personen, die bei Normalbelegung gleichzeitig hätten übernachten können. Doppelbetten zählen dabei als zwei Schlafgelegenheiten. Klappbetten, Schlafcouchen und -sofas, die regulär als Schlafgelegenheit angeboten werden, gehören auch dazu. Nicht zu berücksichtigen sind behelfsmäßige Schlafgelegenheiten (z. B. Zustellbetten, Kinderbetten), bei deren Benutzung lediglich ein Aufschlag zum Übernachtungspreis berechnet wird.

#### 2 Zahl der Gästezimmer am 31. Juli

Diese Frage ist nur für den Berichtsmonat Juli auszufüllen. Bitte geben Sie hier die Gesamtzahl der Zimmer an, die am 31. Juli zur Beherbergung von Gästen zur Verfügung standen. Als Gästezimmer gilt eine aus einem Raum oder einer Gruppe von Räumen bestehende Einheit, die eine unteilbare Mieteinheit in einem Beherbergungsbetrieb bildet. In diesem Sinne wird eine Ferienwohnung als eine Einheit (ein Gästezimmer) gezählt.

#### 3 Zahl der angebotenen Gästezimmertage

Bitte geben Sie hier das Produkt aus der Zahl der angebotenen Zimmer und der Zahl der geöffneten Tage des Betriebs im Berichtsmonat an.

**Beispiel:** Ein Betrieb hat 30 Tage geöffnet und an jedem dieser Tage alle seine 50 Gästezimmer angeboten.  
Berechnung: 50 Gästezimmer x 30 Tage = 1500 angebotene Zimmertage

#### 4 Zahl der belegten Gästezimmertage (Roomnights)

Bitte geben Sie hier die Gesamtzahl der belegten Zimmertage aller Gästezimmer im Berichtsmonat an.

**Beispiel:** Ein Betrieb hat im Berichtsmonat 50 Gästezimmer angeboten. Davon war Zimmer Nr. 1 an 25 Tagen belegt, Zimmer Nr. 2 an 20 Tagen, Zimmer Nr. 3 an 30 Tagen usw.

Berechnung: 25 + 20 + 30 + ... = Anzahl der belegten Zimmertage

#### 5 Auslastung der Gästezimmer

Bitte geben Sie die Auslastung der Gästezimmer im Berichtsmonat in Prozent an. Sollte Ihnen diese Angabe nicht bereitstehen, ist die manuelle Erfassung der Angaben unter C2 und C3 erforderlich.

Berechnung: Belegte Zimmertage/angebotene Zimmertage x 100 = Auslastung der Gästezimmer

#### 6 Angaben zu einer vorübergehenden Schließung beziehungsweise Wiedereröffnung des Betriebes

Zur Klärung der Berichtspflicht und zur Vermeidung von Rückfragen bitten wir Sie, uns Angaben über eine vorübergehende Schließung Ihres Betriebes, z. B. wegen Betriebsferien oder saisonbedingter Betriebsruhe, zu machen. Bitte geben Sie hier auch das Datum der beabsichtigten Wiedereröffnung an. Dies hat den Zweck, dass Sie in der Zwischenzeit nicht monatlich Fehlanzeige melden müssen.

#### 7 Abmeldung

Falls der Betrieb gewerberechtlich ganz abgemeldet worden ist, bitten wir um die Übermittlung einer behördlichen Bestätigung, z. B. in Form der Gewerbeabmeldung an eine der angegebenen Kontaktmöglichkeiten.

#### 8 Beherbergungsleistung im Berichtsmonat: Anzahl der Ankünfte und Übernachtungen

Bitte tragen Sie in der Spalte „Ankünfte“ die Zahl der im Berichtsmonat angekommenen Gäste ein. Die aus dem Vormonat noch anwesenden Gäste werden hier nicht berücksichtigt. Tagesgäste werden nicht erfasst.

In der Spalte „Übernachtungen“ tragen Sie bitte alle Übernachtungen ein, sowohl die der im Berichtsmonat angekommenen als auch der aus dem Vormonat noch anwesenden Gäste.

**Beispiel:** Familie Mustermann aus Wiesbaden kommt mit 3 Personen am 25. Juli an und reist am 6. August wieder ab. Dann sind folgende Zahlen einzutragen:

- Berichtsmonat Juli  
Zeile Deutschland  
3 Ankünfte und 21 Übernachtungen  
(3 Gäste mit je 7 Übernachtungen)
- Berichtsmonat August  
Zeile Deutschland  
0 Ankünfte und 15 Übernachtungen  
(3 Gäste mit je 5 Übernachtungen)

Sofern im Berichtsmonat keine Ankünfte und Übernachtungen zu verzeichnen waren, ist die Abgabe einer Fehlanzeige erforderlich.

#### 9 Wohnsitz der Gäste

Entscheidend ist der ständige Wohnsitz oder ständige Aufenthaltsort der Gäste, unabhängig von deren Staatsangehörigkeit.

#### 10 Einschließlich Liechtenstein

#### 11 Albanien, Andorra, Bosnien und Herzegowina, Guernsey, Isle of Man, Jersey, Kosovo, Mazedonien, Moldawien, Monaco, Montenegro, San Marino, Serbien, Spitzbergen, Vatikanstadt, Weißrussland

- 12** Ägypten, Algerien, Angola, Äquatorialguinea, Äthiopien, Benin, Botswana, Burkina Faso, Burundi, Demokratische Republik Kongo, Dschibuti, Elfenbeinküste, Eritrea, Gabun, Gambia, Ghana, Guinea, Guinea-Bissau, Kamerun, Kap Verde, Kenia, Komoren, Kongo, Lesotho, Liberia, Libyen, Madagaskar, Malawi, Mali, Marokko, Mauretanien, Mauritius, Mayotte, Mosambik, Namibia, Niger, Nigeria, Ruanda, Sambia, São Tomé und Príncipe, Senegal, Seychellen, Sierra Leone, Simbabwe, Somalia, Süd Sudan, Sudan, Swasiland, Tansania, Togo, Tschad, Tunesien, Uganda, Westsahara, Zentralafrikanische Republik
- 13** Anguilla, Antigua und Barbuda, Aruba, Bahamas, Barbados, Belize, Cayman Inseln, Costa Rica, Dominica, Dominikanische Republik, El Salvador, Grenada, Guatemala, Haiti, Honduras, Jamaika, Jungferninseln, Kuba, Mexiko, Montserrat, Nicaragua, Panama, Puerto Rico, Saint-Barthélemy, Saint Kitts und Nevis, Saint Lucia, Saint Martin, Saint Vincent und die Grenadinen, Trinidad und Tobago, Turks- und Caicosinseln
- 14** Argentinien, Bolivien, Chile, Ecuador, Falklandinseln, Guyana, Kolumbien, Paraguay, Peru, Suriname, Uruguay, Venezuela
- 15** Bermuda, Grönland, Saint Pierre und Miquelon
- 16** Bahrain, Irak, Katar, Kuwait, Oman, Saudi-Arabien, Vereinigte Arabische Emirate
- 17** Afghanistan, Armenien, Aserbaidshan, Bangladesch, Bhutan, Brunei, Georgien, Indonesien, Iran, Jemen, Jordanien, Kambodscha, Kasachstan, Kirgisistan, Laos, Libanon, Macau, Malaysia, Malediven, Mongolei, Myanmar, Nepal, Nordkorea, Osttimor, Pakistan, Palästina, Philippinen, Singapur, Sri Lanka, Syrien, Tadschikistan, Thailand, Turkmenistan, Usbekistan, Vietnam
- 18** Amerikanisch Samoa, Antarktis, Cookinseln, Fidschi, Französisch-Polynesien, Französische Süd- und Antarktische Gebiete, Guam, Heard und McDonaldinseln, Kiribati, Kokosinseln, Marshallinseln, Mikronesien, Nauru, Neukaledonien, Neuseeland, Norfolkinsel, Niue, Nördliche Marianen, Palau, Papua-Neuguinea, Pitcairnsinseln, Salomonen, Samoa, Südgeorgien und die Südlichen Sandwichinseln, Tokelau, Tonga, Tuvalu, Vanuatu, Wallis und Futuna, Weihnachtsinsel

FÜR IHRE UNTERLAGEN

# Veröffentlichungen im Statistischen Landesamt Sachsen-Anhalt

Im Monat Januar 2022 erschienen

Bestell-Nr.	Kennziffer/Periodizität	Titel	Preis Print (in EUR)
6 V 001	V	PDF-Datei Amtliches Verzeichnis der Landesbehörden Stand: Januar 2022	-
1 Z 0 03	Z	Statistisches Monatsheft 01/22	5,50
3 A 1 09	A I unreg/2020	Ausländische Bevölkerung 2011 - 2020	7,00
3 A 5 01	A V j/2020	Bodenfläche nach Art der tatsächlichen Nutzung Stichtag: 31.12.2020	8,50
3 B 7 05	B VII 4j/21	Wahl des 20. Bundestages in Sachsen-Anhalt am 26. September 2021: Ergebnisse der repräsentativen Wahlstatistik	5,00
3 C 1 02	C I j/21	Bodennutzung in landwirtschaftlichen Betrieben Stand: Mai 2021	2,50
3 C 4 19	C IV 10j/2020	Landwirtschaftszählung Teil 2: Bodennutzung 2020, Landwirtschaftliche Betriebe nach der jeweiligen Fläche und Anbaukulturen sowie nach Größenklassen der landwirtschaftlich genutzten Fläche und Zwischenfruchtanbau, Bodennutzung, Teil Ökologischer Landbau Jahr 2020	21,50
3 C 4 20	C IV 10j/2020	Landwirtschaftszählung Teil 3: Viehbestände 2020, Landwirtschaftliche Betriebe mit Viehhaltung und Viehhaltungsverfahren, Viehhaltung - Teil ökologischer Landbau	9,50
3 D 2 01	D II j/2020	Auswertung aus dem Unternehmensregister Stichtag: 30.09.2021, Berichtsjahr 2020	5,00
3 E 1 02	E I m-10/21	Tätige Personen, Umsatz im Verarbeitenden Gewerbe sowie im Bergbau und der Gewinnung von Steinen und Erden Oktober 2021: vorläufige Ergebnisse Betriebe mit 50 und mehr tätigen Personen	5,00
3 E 1 10	E I j/19	Investitionen im Verarbeitenden Gewerbe sowie im Bergbau und der Gewinnung von Steinen und Erden Jahr 2019	6,00
3 E 2 01	E II m-10/21	Umsatz, Tätige Personen, Auftragseingang und Auftragsbestand im Baugewerbe Oktober 2021	2,50
3 E 4 03	E IV j/2020	Erhebung über die Energieverwendung der Betriebe im Verarbeitenden Gewerbe sowie im Bergbau und in der Gewinnung von Steinen und Erden Jahr 2020	5,00
3 G 1 03	G I m-08/21	Entwicklung von Umsatz und Beschäftigten im Kraftfahrzeughandel August 2021, vorläufige Ergebnisse	2,00
3 G 4 01	G IV m-10/21	Gäste und Übernachtungen im Reiseverkehr, Beherbergungskapazität Oktober 2021, Januar bis Oktober 2021, Sommerhalbjahr 2021, vorläufige Ergebnisse	7,00
3 G 4 02	G IV m-09/21	Entwicklung von Umsatz und Beschäftigten im Gastgewerbe September 2021, vorläufige Ergebnisse	2,00
3 H 1 01	H I m-05/21	Straßenverkehrsunfälle Mai 2021: vorläufige Ergebnisse	6,00
3 H 2 01	H II m-09/21	Binnenschifffahrt September 2021	4,00
3 L 3 01	L III j/2020	Schuldenstatistik Stichtag: 31.12.2020	5,50
3 L 4 05	L IV j/16	Gewerbsteuerpflichtige, Besteuerungsgrundlagen und Steuermessbeträge: Ergebnisse 2016; Gewerbesteuerstatistik	6,50
3 M 1 02	vj-4/21	Preisindizes für Bauwerke November 2021	3,00
3 M 1 03	j/2019	Kaufwerte landwirtschaftlicher Grundstücke Jahr 2019	1,50
3 M 1 03	j/2020	Kaufwerte landwirtschaftlicher Grundstücke Jahr 2020	1,50
3 P 1 03	P I j/19	Bruttoanlageinvestitionen 1991 - 2019, bezogen auf den Stand der Bundesrechnung November 2021	
3 Q 1 05	Q I 3j/19	Nichtöffentliche Wasserversorgung und Abwasserentsorgung Jahr 2019	5,50

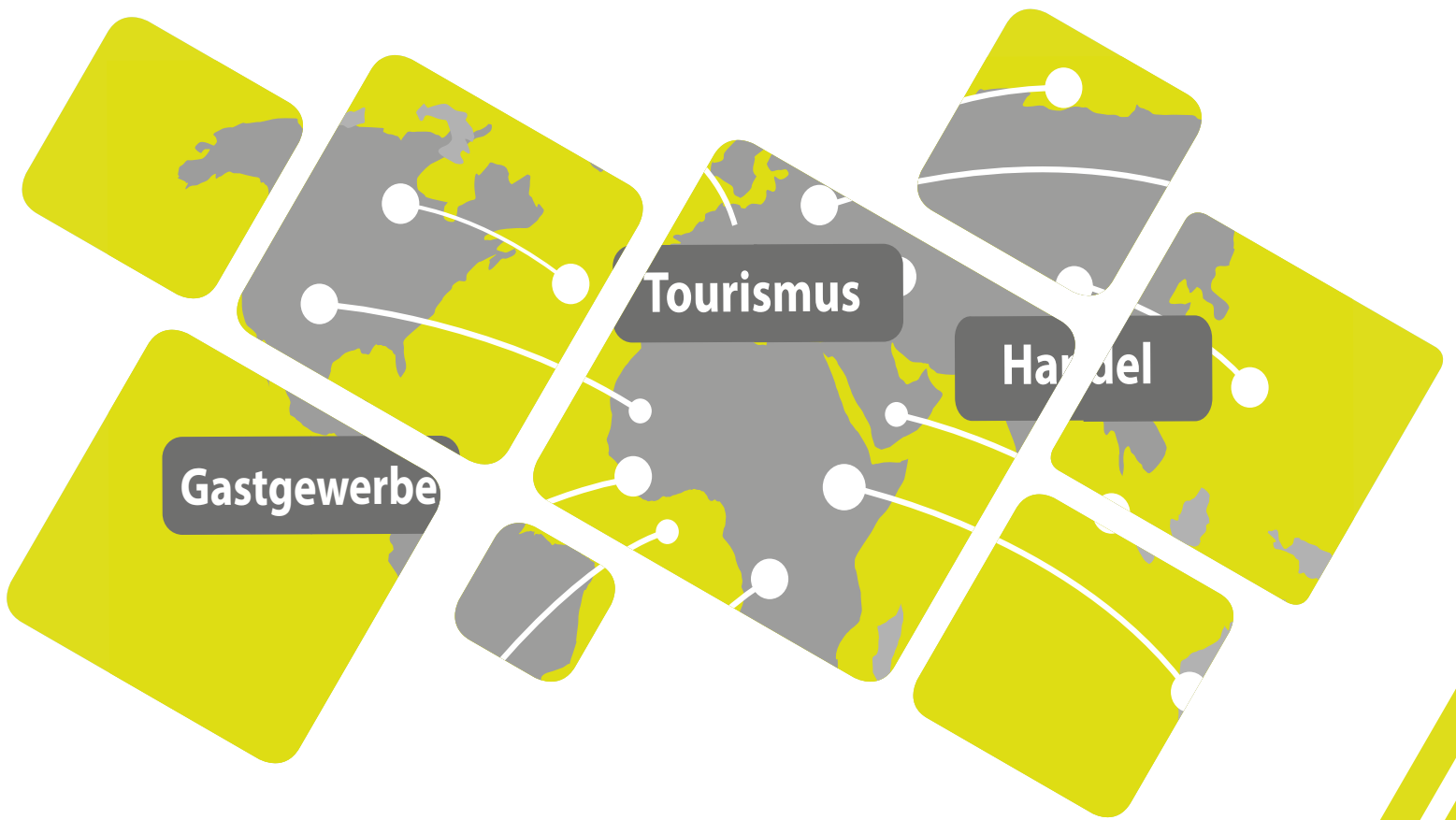

<https://statistik.sachsen-anhalt.de>

Bestellnummer: 3G401



G IV  
m-11/21