

Tourismus, Gastgewerbe

Gäste und Übernachtungen
im Reiseverkehr,
Beherbergungskapazität

Januar 2021
Vorläufige Ergebnisse

2021

1
2
3
4
5
6
7
8
9
10
11
12



SACHSEN-ANHALT

Statistisches Landesamt

Statistischer Bericht



Tourismus, Gastgewerbe

Gäste und Übernachtungen
im Reiseverkehr,
Beherbergungskapazität

Januar 2021
Vorläufige Ergebnisse

Land Sachsen-Anhalt

Inhaltsverzeichnis

	Seite
Vorbemerkungen	4
<u>Grafische Darstellungen</u>	
Zuordnung der Kreise zu Reisegebieten im Land Sachsen-Anhalt	9
Ankünfte in den Beherbergungsbetrieben (einschl. Camping) in Sachsen-Anhalt seit Januar 2018	10
Übernachtungen in den Beherbergungsbetrieben (einschl. Camping) in Sachsen-Anhalt seit Januar 2018	10
Anteile der Betriebsarten an den Übernachtungen in den Beherbergungsbetrieben des Landes Sachsen-Anhalt im Monat Januar 2021	11
Stellplätze und Übernachtungen auf Campingplätzen in Sachsen-Anhalt seit Januar 2018	11
<u>Zeitreihen</u>	
1. Ergebnisse der Beherbergungsstatistik (einschl. Camping) Sachsen-Anhalts 1993 bis 2021	12
2. Ergebnisse der Beherbergungsstatistik (ohne Camping) Sachsen-Anhalts 1993 bis 2021	13
<u>Kreise</u>	
3. Beherbergungsbetriebe (einschl. Camping), Schlafgelegenheiten und Auslastung der Kapazitäten nach Kreisen im Monat Januar 2021, Januar bis Januar 2021	14
4. Ankünfte, Übernachtungen und Aufenthaltsdauer der Gäste in Beherbergungs- betrieben (einschl. Camping) nach Kreisen und zusammengefassten Gästegruppen im Monat Januar 2021, Januar bis Januar 2021	15
5. Ankünfte, Übernachtungen und Aufenthaltsdauer der Gäste in Beherbergungs- betrieben der Hotellerie (Hotels, Hotels garnis, Gasthöfe und Pensionen) nach Kreisen und zusammengefassten Gästegruppen im Monat Januar 2021, Januar bis Januar 2021	16
<u>Reisegebiete</u>	
6. Beherbergungsbetriebe (einschl. Camping), Schlafgelegenheiten und Auslastung der Kapazitäten nach Reisegebieten und Betriebsarten im Monat Januar 2021, Januar bis Januar 2021	17
7. Ankünfte, Übernachtungen und Aufenthaltsdauer der Gäste in Beherbergungs- betrieben (einschl. Camping) nach Reisegebieten, Betriebsarten und zusammen- gefassten Gästegruppen im Monat Januar 2021, Januar bis Januar 2021	20

	Seite
8. Ankünfte, Übernachtungen und Aufenthaltsdauer der Gäste in Beherbergungsbetrieben (einschl. Camping) nach Reisegebieten und Herkunftsländern im Monat Januar 2021, Januar bis Januar 2021	32
<u>Gemeinden</u>	
9. Beherbergungsbetriebe (einschl. Camping), darunter Hotels (ohne Hotels garnis), Schlafgelegenheiten und Auslastung der Kapazitäten für ausgewählte Gemeinden und touristische Zielorte im Monat Januar 2021, Januar bis Januar 2021	44
10. Ankünfte, Übernachtungen und Aufenthaltsdauer der Gäste in Beherbergungsbetrieben (einschl. Camping), darunter Hotels (ohne Hotels garnis) für ausgewählte Gemeinden und touristische Zielorte im Monat Januar 2021, Januar bis Januar 2021	47
<u>Gemeindegruppen</u>	
11. Beherbergungsbetriebe (einschl. Camping), Schlafgelegenheiten und Auslastung der Kapazitäten nach Gemeindegruppen im Monat Januar 2021, Januar bis Januar 2021	50
12. Ankünfte, Übernachtungen und Aufenthaltsdauer der Gäste in Beherbergungsbetrieben (einschl. Camping) nach Gemeindegruppen im Monat Januar 2021, Januar bis Januar 2021	50
<u>Stellplätze Camping</u>	
13. Campingplätze mit Urlaubscamping und deren Stellplatzkapazitäten nach Reisegebieten und Kreisen im Monat Januar 2021	51

Vorbemerkungen

Rechtsgrundlagen

Rechtsgrundlagen für die Durchführung der monatlichen Beherbergungsstatistik sind

- das Beherbergungsgesetz (Beherb StatG) vom 22. Mai 2002 (BGBl. I S. 1642), zuletzt geändert durch Artikel 11 des Gesetzes vom 28. Juli 2015 (BGBl. I S. 1400) in Verbindung mit
- dem Bundesstatistikgesetz in der Fassung der Bekanntmachung vom 20. Oktober 2016 (BGBl. I S. 2394), das zuletzt durch Artikel 6 des Gesetzes vom 22. Februar 2021 (BGBl. I S. 266) geändert worden ist
- der Verordnung (EU) Nr. 692/2011 des Europäischen Parlaments und des Rates über die europäische Tourismusstatistik und zur Aufhebung der Richtlinie 95/57/EG des Rates (ABl. L 192 vom 22.07.2011, S. 17).

Hiernach sind zu erfassen:

1. Zahl der Ankünfte und Übernachtungen von Gästen im Reiseverkehr; bei Gästen mit Wohnsitz oder gewöhnlichem Aufenthalt außerhalb Deutschlands wird auch das Herkunftsland erfragt.
2. Die Anzahl der im Berichtsmonat angebotenen Gästebetten sowie die Anzahl der Stellplätze auf Campingplätzen für Urlaubscamping.
3. Bei Hotels, Gasthöfen, Pensionen und Hotels garnis zusätzlich die Anzahl der Gästezimmer jeweils zum 31. Juli eines Jahres.
4. Bei Hotels, Gasthöfen, Pensionen und Hotels garnis mit mindestens 25 Zimmern die Anzahl der angebotenen und der belegten Gästezimmertage.

Methodik

Beherbergung im Reiseverkehr:

Unterbringung von Personen, die sich nicht länger als ein Jahr ohne Unterbrechung an einem anderen Ort als ihrem gewöhnlichen Wohnsitz aufhalten. Der vorübergehende Ortswechsel kann durch Urlaub und Freizeitaktivitäten aber auch durch die Wahrnehmung privater und geschäftlicher Kontakte, den Besuch von Tagungen und Fortbildungsveranstaltungen, Maßnahmen zur Wiederherstellung der Gesundheit oder sonstige Gründe veranlasst sein.

Zum Berichtskreis der monatlichen Beherbergungsstatistik gehören Betriebe, die nach Einrichtung und Zweckbestimmung dazu dienen, mindestens zehn Gäste gleichzeitig vorübergehend zu beherbergen. Bei Campingplätzen müssen mindestens zehn Stellplätze vorhanden sein. Bis zum Jahr 2011 waren Betriebe mit mindestens neun Schlafgelegenheiten einbezogen. Auskunftspflichtig sind die Inhaber/-innen oder die Leiter/-innen des Beherbergungsbetriebes.

Erhebungsmerkmale

Ankünfte:

Zahl der Anmeldungen von Gästen in einem Beherbergungsbetrieb innerhalb des Berichtszeitraums, die zum vorübergehenden Aufenthalt eine Schlafgelegenheit belegten.

Durchschnittliche Aufenthaltsdauer:

Rechnerischer Wert, der sich aus dem Verhältnis der Übernachtungen zur Anzahl der Ankünfte ergibt. Sie kann zum Beispiel in Orten mit Vorsorge- und Rehabilitationskliniken (Reha-Kliniken) rechnerisch höher sein als die Zahl der Kalendertage des Berichtszeitraums, da sich in solchen Beherbergungsbetrieben manche Gäste und Patienten mehr als einen Kalendermonat aufhalten.

Berechnung der durchschnittlichen Aufenthaltsdauer:

Übernachtungen/Ankünfte

Durchschnittliche Auslastung:

Rechnerischer Wert, der die Inanspruchnahme der Schlafgelegenheiten in einem Berichtszeitraum ausdrückt. Die prozentuale Angabe wird ermittelt, indem die Zahl der Übernachtungen durch die so genannten „Bettentage“ geteilt wird. Letztere sind das Produkt aus angebotenen Schlafgelegenheiten und der Zahl der Tage, an denen die Betriebe im Berichtszeitraum tatsächlich geöffnet hatten.

Berechnung der durchschnittlichen Auslastung:

(Übernachtungen/angebotene Bettentage) x 100

Gästezimmer:

Als Gästezimmer gilt eine Einheit, die aus einem Raum oder einer Gruppe von Räumen besteht, die eine unteilbare Mieteinheit in einem Beherbergungsbetrieb bilden. Bei den Gästezimmern kann es sich um Einzel-, Doppel- oder Mehrbettzimmer handeln, je nachdem, ob sie zur dauerhaften Beherbergung von einer, zwei oder mehr Personen eingerichtet sind. Die Zahl der Gästezimmer wird einmal im Jahr zum Stichtag 31. Juli erhoben. Gezählt werden die an diesem Stichtag tatsächlich zur Verfügung stehenden Gästezimmer. Zimmer, die von Mitarbeitern des Betriebes genutzt werden, zählen nicht als Gästezimmer.

Ein Appartement ist eine spezielle Art von Gästezimmer. Es besteht aus einem oder mehreren Räumen mit Küche, separatem Bad und/oder Toilette.

Herkunftsländer:

Für die Zuordnung ist grundsätzlich der ständige Wohnsitz oder gewöhnliche Aufenthalt der Gäste maßgebend, nicht dagegen deren Staatsangehörigkeit bzw. Nationalität.

Schlafgelegenheiten:

Anzahl der Betten, die in einem Betrieb zur Beherbergung von Gästen zur Verfügung stehen. Doppelbetten zählen dabei als zwei Schlafgelegenheiten. Im Campingbereich wird gemäß einer Vorgabe der Europäischen Kommission ein Stellplatz mit vier Schlafgelegenheiten gleichgesetzt.

Übernachtungen:

Zahl der Übernachtungen von Gästen, die im Berichtszeitraum in einem Beherbergungsbetrieb ankamen oder seit dem vorherigen Berichtszeitraum dort noch anwesend waren.

Gliederungsmerkmale

Betriebsarten:

Die fachliche Gliederung der Beherbergungsbetriebe erfolgt auf Grundlage der „Klassifikation der Wirtschaftszweige, Ausgabe 2008“ (WZ 2008). Die Beherbergungsstatistik erstreckt sich auf den Wirtschaftszweig Beherbergung nach Abteilung 55 der WZ 2008, auf Vorsorge- und Rehabilitationskliniken sowie Schulungsheime.

Unterschieden werden

Hotels, Gasthöfe, Pensionen (Hotellerie)

Hotels: Beherbergungsstätten, die allgemein zugänglich sind und in denen ein Restaurant – auch für Passanten – vorhanden ist. Außerdem stehen in der Regel weitere Einrichtungen oder Räume für unterschiedliche Zwecke (Konferenzen, Seminare, Sport, Freizeit, Erholung) zur Verfügung.

Hotels garnis: Beherbergungsstätten, die allgemein zugänglich sind und in denen als Mahlzeit höchstens ein Frühstück angeboten wird.

Gasthöfe: Beherbergungsstätten, die allgemein zugänglich sind und in denen, außer dem auch für Passanten zugänglichen Gastraum, in der Regel keine weiteren Aufenthaltsräume zur Verfügung stehen.

Pensionen: Beherbergungsstätten, die allgemein zugänglich sind und in denen Speisen und Getränke nur an Hausgäste abgegeben werden.

Ferienunterkünfte und ähnliche Beherbergungsstätten

Erholungs- und Ferienheime: Beherbergungsstätten, die nur bestimmten Personengruppen, z. B. Mitgliedern eines Vereins oder einer Organisation, Beschäftigten eines Unternehmens, Kindern, Müttern, Betreuten sozialer Einrichtungen zugänglich sind und in denen Speisen und Getränke nur an Hausgäste abgegeben werden.

Ferienzentren: Beherbergungsstätten, die allgemein zugänglich sind und dazu dienen, wahlweise unterschiedliche Wohn- und Aufenthaltsmöglichkeiten sowie gleichzeitig Freizeiteinrichtungen in Verbindung mit Einkaufsmöglichkeiten und persönlichen Dienstleistungen zum vorübergehenden Aufenthalt anbieten. Als Mindestausstattung gilt das Vorhandensein von Hotelunterkunft und anderen Wohngelegenheiten auch mit Kochgelegenheit, einer Gaststätte, von Einkaufsmöglichkeiten zur Deckung des täglichen Bedarfs und des Freizeitbedarfs sowie von Einrichtungen für persönliche Dienstleistungen, z. B. Massageeinrichtungen, Solarium, Sauna, Friseur und zur aktiven Freizeitgestaltung, wie z. B. Schwimmbad, Tennis-, Tischtennis-, Minigolf- oder Trimm-Dich-Anlagen.

Ferienhäuser, -wohnungen: Beherbergungsstätten, die allgemein zugänglich sind und in denen Speisen und Getränke nicht abgegeben werden, aber eine Kochgelegenheit vorhanden ist.

Jugendherbergen und Hütten: Beherbergungsstätten, die in der Regel eine einfache Ausstattung aufweisen und vorzugsweise Jugendlichen oder Angehörigen der sie tragenden Organisation, z. B. ein Wanderverein, zur Verfügung stehen. Speisen und Getränke werden nur an Hausgäste abgegeben.

Campingplätze: Abgegrenzte Gelände, die jedermann zum vorübergehenden Aufstellen von mitgebrachten Wohnwagen, Reise- bzw. Wohnmobilen oder Zelten zugänglich sind. Im Rahmen der Monatserhebung im Tourismus werden nur Campingplätze berücksichtigt, die Urlaubscamping anbieten, nicht aber so genannte Dauercampingplätze. Die Unterscheidung zwischen Urlaubs- und Dauercamping knüpft an die vertraglich vereinbarte Dauer der Campingplatzbenutzung an. Im Urlaubscamping wird der Stellplatz in der Regel für die Dauer von Tagen oder Wochen gemietet, im Dauercamping dagegen zumeist auf Monats- oder Jahresbasis.

Sonstige tourismusrelevante Unterkünfte

Vorsorge- und Rehabilitationskliniken: Beherbergungsbetriebe, die unter ärztlicher Leitung stehen und ausschließlich oder überwiegend Kurgästen zur Verfügung stehen. Als Kurgäste gelten Personen, die sich aufgrund einer ärztlichen Verordnung in der Klinik vorübergehend aufhalten. Das Ziel des Aufenthalts ist die Erhaltung oder Wiederherstellung der Gesundheit oder der Berufs- und Arbeitsfähigkeit sowie die Inanspruchnahme der allgemein angebotenen Kureinrichtungen außerhalb des Beherbergungsbetriebes.

Zu den Vorsorge- und Reha-Kliniken zählen auch Kinderheilstätten, Sanatorien, Kur- oder ähnliche Krankenhäuser (Fachabteilungen anderer Krankenhäuser).

Im Unterschied zur Krankenhausstatistik werden Vorsorge- und Reha-Kliniken in der Beherbergungsstatistik nur dann erfasst, wenn die dort untergebrachten Personen überwiegend in der Lage sind, während des vorübergehenden Aufenthalts die Klinik zu verlassen und die Tourismusangebote der Gemeinde in Anspruch zu nehmen.

Schulungsheime: Beherbergungsstätten mit einem Übernachtungsangebot die dazu dienen, Unterricht außerhalb des regulären Schul- und Hochschulsystems anzubieten und überwiegend der Erwachsenenbildung dienen.

Gemeindegruppen:

Zusammenfassung von Gemeinden oder Gemeindeteilen nach Art der staatlichen Anerkennung (z. B. als Mineral- und Moorbad, Luftkurort, Erholungsort), die aufgrund landesrechtlicher Vorschriften verliehen wurde. Gemeinden ohne Prädikat sind in der Gruppe „Sonstige Gemeinden“ enthalten.

Reisegebiete:

Gliederung nach nichtadministrativen Raumeinheiten, die in Zusammenarbeit mit dem zuständigen Ministerium des Landes erstellt wurde und sich im Wesentlichen an den Zuständigkeitsbereichen der regionalen Tourismusverbände und an naturräumlichen Gegebenheiten orientiert. Die aktuelle Zuordnung erfolgte im Juni 2009 rückwirkend zum 01.01.2009.

Winterhalbjahr/Sommerhalbjahr:

Das Sommerhalbjahr umfasst in der amtlichen Tourismusstatistik den Zeitraum von Mai bis Oktober. Entsprechend werden die Monate November bis April dem Winterhalbjahr zugeordnet.

Allgemeine Hinweise

Die Ergebnisse des jeweils laufenden Berichtsjahres sind **vorläufig**. Dabei werden Antwortausfälle meldepflichtiger Betriebe durch ein maschinelles Imputationsverfahren geschätzt. Durch Nach- und Korrekturmeldungen werden die Ergebnisse laufend rückwirkend aktualisiert. Mit Berichtsmontat Dezember sind alle Ergebnisse eines Berichtsjahres **endgültig**. Durch Rückkorrekturen kann die Summe der bereits veröffentlichten Monatsergebnisse vom aktuellen Ergebnis für den Jahresteil abweichen.

Ab 2014 erfolgte die Ausgliederung der Schullandheime und Schulungsheime aus der Betriebsart Erholungs- und Ferienheime und die Zuordnung zu den Betriebsarten Jugendherbergen und Hütten oder Schulungsheime.

Die Erhebungsbögen zur vorliegenden Statistik sind in der PDF-Ausgabe dieses Berichtes enthalten.

Zeichenerklärung

- = nichts vorhanden
- . = Zahlenwert geheim zu halten
- x = Tabellenfach gesperrt, weil Aussagewert nicht sinnvoll (z.B. bei Vorjahresvergleichen ohne Basiswert oder programmtechnisch nicht möglich)
- ... = Angabe fällt später an
- ** = Veränderungsrate ist größer als 999 %

Zuordnung der kreisfreien Städte und Landkreise zu Reisegebieten im Land Sachsen-Anhalt



**Ankünfte in den Beherbergungsbetrieben einschließlich Camping
in Sachsen-Anhalt seit Januar 2018**

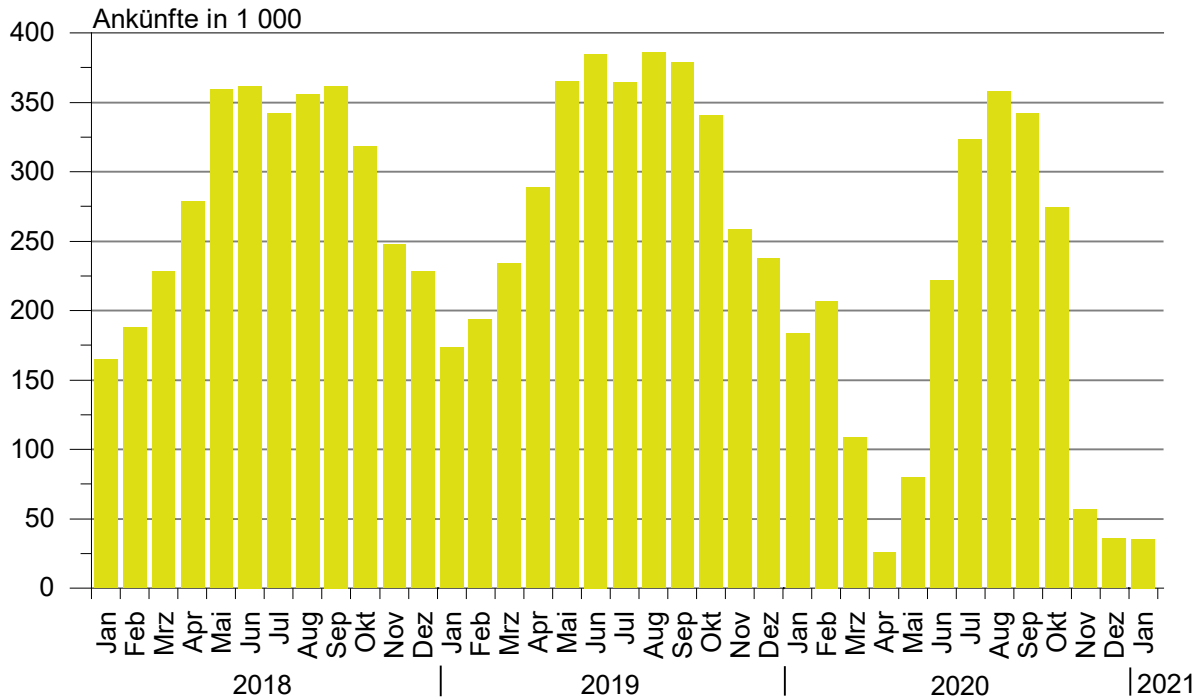

**Übernachtungen in den Beherbergungsbetrieben einschließlich Camping
in Sachsen-Anhalt seit Januar 2018**

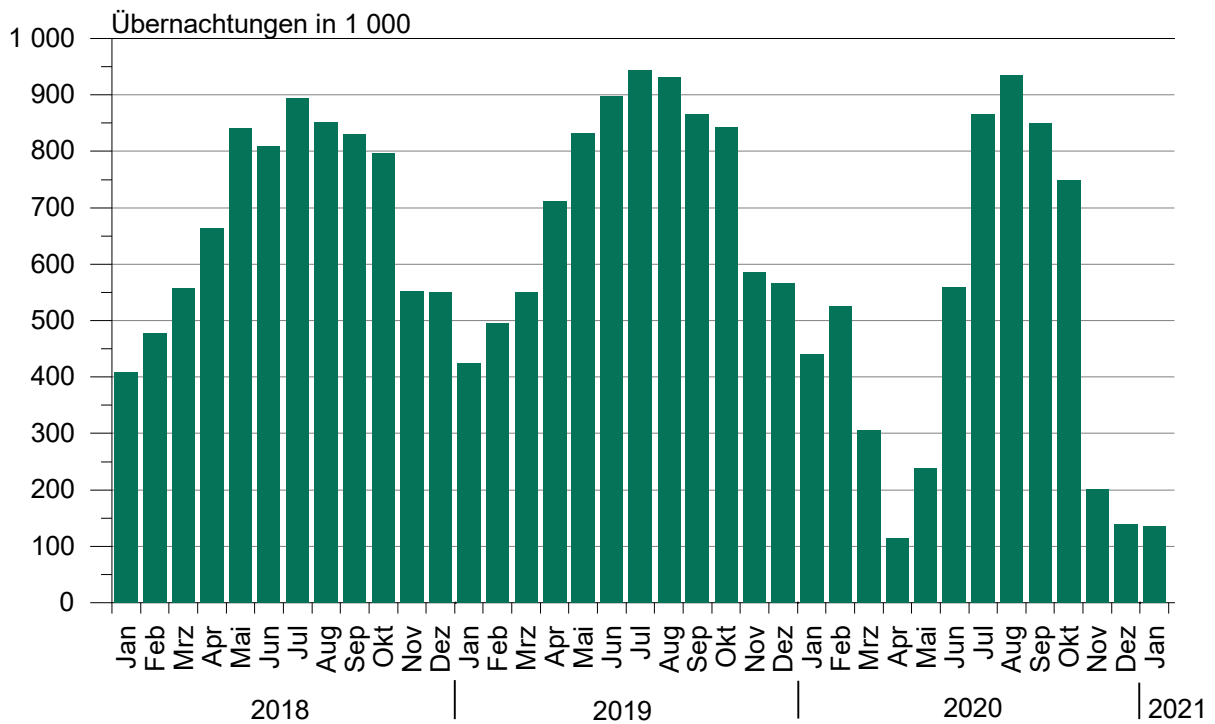

**Anteile der Betriebsarten an den Übernachtungen
in Beherbergungsbetrieben des Landes Sachsen-Anhalt
im Monat Januar 2021**

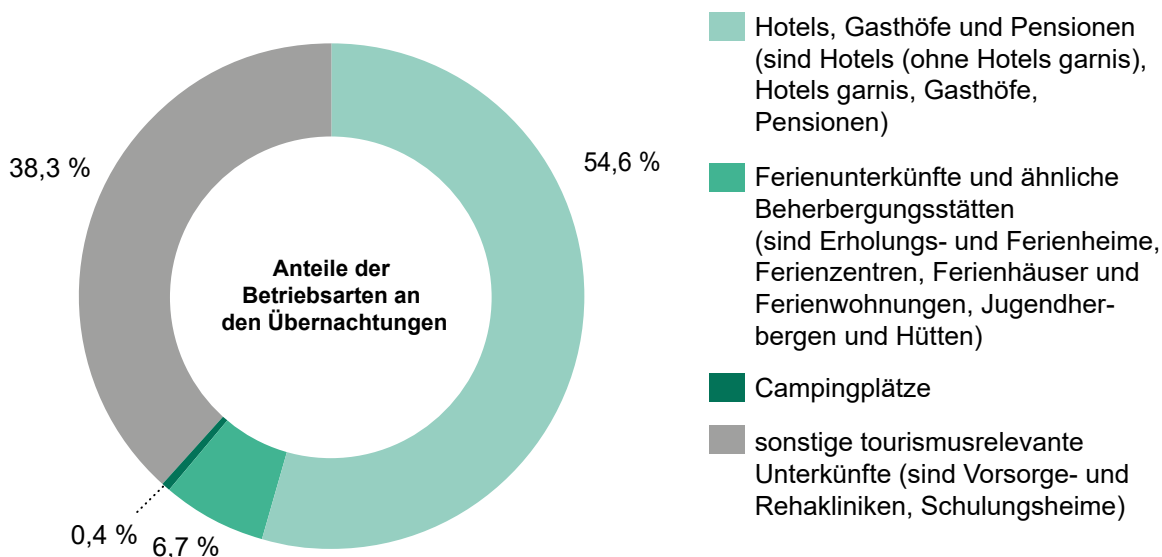

**Stellplätze und Übernachtungen auf Campingplätzen
in Sachsen-Anhalt seit Januar 2018**

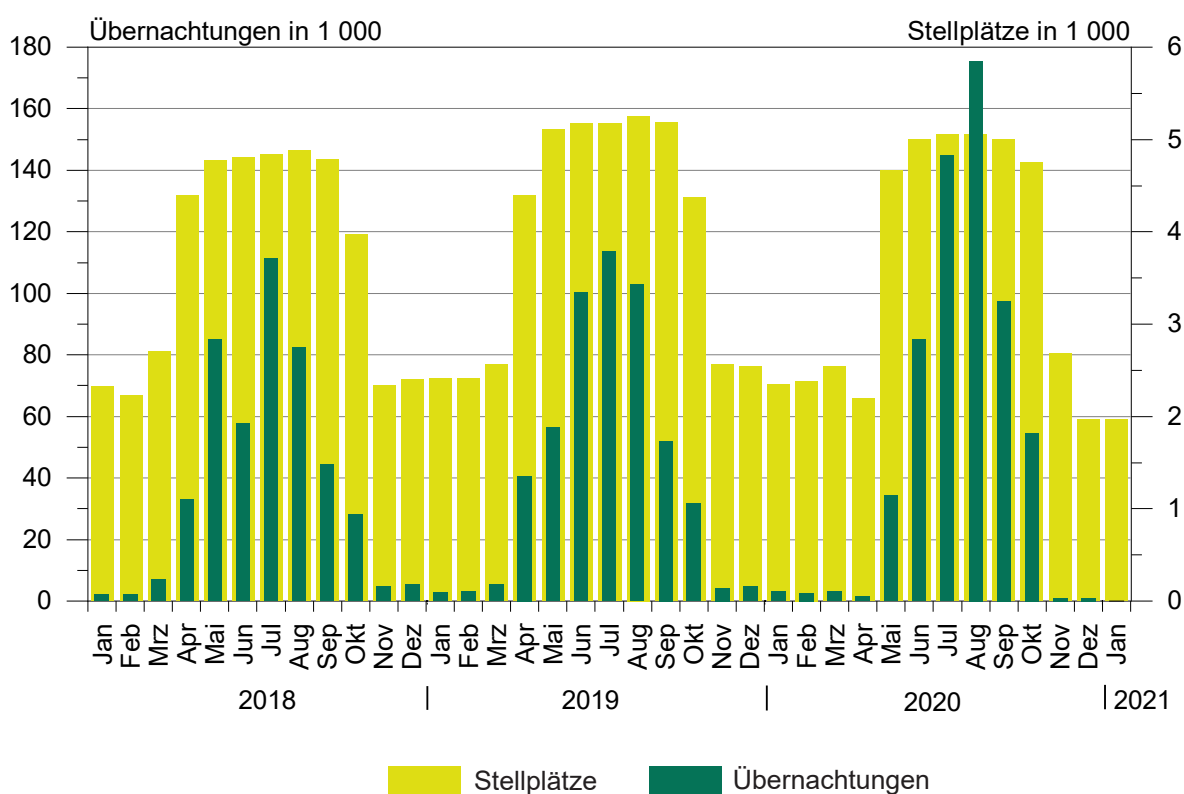

1. Ergebnisse der Beherbergungsstatistik (einschl. Camping) Sachsen-Anhalts 1993 bis 2021

Jahr ¹ ----- Monat	Geöffnete Betriebe	Angebotene Schlafgelegenheiten ³	Durchschnittl. Auslastung der angebotenen Schlafgelegenheiten	Ankünfte	Übernachtungen	Durchschnittliche Aufenthaltsdauer
1993	534	32 120	31,0	1 278 448	3 638 874	2,8
1994	776	43 225	29,1	1 661 695	4 586 336	2,8
1995	958	53 332	27,4	1 911 555	5 330 109	2,8
1996	985	55 718	27,4	2 020 138	5 569 740	2,8
1997	1 015	57 253	25,5	2 058 754	5 329 486	2,6
1998	1 025	58 703	25,0	2 139 981	5 366 764	2,5
1999	1 037	60 052	25,9	2 242 429	5 671 655	2,5
2000	1 052	61 016	25,5	2 255 209	5 688 586	2,5
2001	1 074	60 505	26,2	2 302 249	5 789 726	2,5
2002	1 049	58 600	26,1	2 190 160	5 584 831	2,5
2003	1 046	60 220	25,8	2 240 456	5 666 885	2,5
2004	1 040	60 783	25,9	2 348 778	5 874 270	2,5
2005	1 031	60 939	26,5	2 419 692	6 009 339	2,5
2006	1 060	61 913	26,5	2 568 144	6 414 065	2,5
2007	1 070	61 829	26,9	2 584 914	6 562 556	2,5
2008	1 072	62 230	27,0	2 641 801	6 699 594	2,5
2009	1 082	62 433	27,2	2 684 856	6 743 135	2,5
2010	1 068	61 314	27,7	2 777 136	6 857 027	2,5
2011	1 064	61 260	28,7	2 885 685	7 069 738	2,4
2012	1 013	60 562	29,9	2 953 302	7 353 676	2,5
2013	1 007	60 155	29,5	2 885 235	7 130 846	2,5
2014	1 008	60 668	30,8	3 014 492	7 433 263	2,5
2015	1 012	60 169	31,0	3 143 256	7 608 823	2,4
2016	1 031	63 438	31,7	3 212 557	7 791 717	2,4
2017	1 024	63 092	32,4	3 383 962	8 135 118	2,4
2018	1 053	64 117	32,5	3 432 686	8 234 898	2,4
2019	1 062	66 141	33,1	3 603 700	8 645 180	2,4
2020	805	49 363	25,5	2 234 259	5 973 768	2,7
Januar	1 031	65 509	22,0	182 845	440 163	2,4
Februar	1 025	65 190	27,9	207 116	527 868	2,5
März	1 031	65 967	17,6	111 740	314 257	2,8
April	858	49 648	8,2	26 893	118 445	4,4
Mai	1 061	69 496	13,3	83 837	247 088	2,9
Juni	1 097	74 090	26,1	225 213	572 180	2,5
Juli	1 117	76 109	37,3	327 923	878 333	2,7
August	1 121	77 024	39,4	357 747	937 984	2,6
September	1 122	76 807	36,8	340 311	846 109	2,5
Oktober	1 117	75 021	32,7	276 471	753 717	2,7
November	964	59 773	14,1	58 155	205 859	3,5
Dezember	805	49 363	9,0	36 008	131 765	3,7
2021 ²
Januar	798	46 970	9,5	35 382	135 391	3,8
Februar
März
April
Mai
Juni
Juli
August
September
Oktober
November
Dezember

¹ Betriebe und Schlafgelegenheiten jeweils Stand 31.12.² vorläufiges Ergebnis³ Doppelbetten zählen als 2 Schlafgelegenheiten. Für Camping wird 1 Stellplatz in 4 Schlafgelegenheiten umgerechnet.

2. Ergebnisse der Beherbergungsstatistik (ohne Camping) Sachsen-Anhalts 1993 bis 2021

Jahr ¹ ----- Monat	Geöffnete Betriebe	Angebotene Schlafgelegenheiten ³	Durchschnittl. Auslastung der angebotenen Schlafgelegenheiten	Ankünfte	Übernachtungen	Durchschnittliche Aufenthaltsdauer
	Anzahl	Anzahl	%	Anzahl	Anzahl	Tage
1993	523	26 124	36,8	1 190 601	3 367 559	2,8
1994	761	36 497	34,6	1 566 937	4 277 803	2,7
1995	942	45 128	33,2	1 811 003	5 007 498	2,8
1996	962	46 414	31,3	1 932 154	5 285 103	2,7
1997	992	48 021	28,7	1 975 694	5 063 247	2,6
1998	1 001	49 311	28,3	2 058 299	5 117 997	2,5
1999	1 014	49 668	30,0	2 148 827	5 397 178	2,5
2000	1 029	50 468	29,5	2 172 719	5 440 659	2,5
2001	1 051	50 537	29,9	2 214 457	5 552 933	2,5
2002	1 028	49 376	29,0	2 109 187	5 364 807	2,5
2003	1 023	50 440	29,5	2 142 285	5 407 056	2,5
2004	1 016	50 443	30,2	2 256 199	5 632 471	2,5
2005	1 007	50 599	30,9	2 324 562	5 765 201	2,5
2006	1 036	52 157	32,7	2 473 256	6 175 243	2,5
2007	1 042	51 957	32,8	2 491 592	6 318 556	2,5
2008	1 045	52 698	33,1	2 536 496	6 437 309	2,5
2009	1 054	53 101	32,9	2 563 953	6 444 477	2,5
2010	1 043	52 434	33,6	2 672 362	6 584 600	2,5
2011	1 042	52 784	34,7	2 771 521	6 787 242	2,4
2012	990	52 006	36,2	2 836 567	7 051 100	2,5
2013	985	51 799	35,7	2 779 653	6 858 500	2,5
2014	984	52 272	36,8	2 886 023	7 116 419	2,5
2015	987	51 417	36,8	2 996 924	7 257 677	2,4
2016	1 003	53 058	38,1	3 065 503	7 413 880	2,4
2017	993	53 496	39,0	3 215 807	7 726 130	2,4
2018	1 020	54 533	38,7	3 244 687	7 771 295	2,4
2019	1 026	55 981	39,7	3 391 297	8 127 784	2,4
2020	780	41 483	29,2	2 002 407	5 332 804	2,7
Januar	997	55 169	25,9	181 677	436 797	2,4
Februar	991	54 850	33,0	205 953	525 239	2,6
März	994	55 007	20,8	110 491	310 782	2,8
April	820	40 500	9,9	26 672	116 792	4,4
Mai	986	49 924	15,1	69 239	204 691	3,0
Juni	1 018	53 890	29,9	187 644	476 597	2,5
Juli	1 037	55 589	41,8	270 835	717 181	2,6
August	1 041	56 408	43,7	296 680	762 018	2,6
September	1 045	56 819	43,8	302 374	747 158	2,5
Oktober	1 047	56 813	39,8	256 928	699 560	2,7
November	923	49 281	16,5	57 961	204 777	3,5
Dezember	780	41 483	10,7	35 953	131 212	3,6
2021 ²
Januar	773	39 370	11,3	35 338	134 847	3,8
Februar
März
April
Mai
Juni
Juli
August
September
Oktober
November
Dezember

¹ Betriebe und Betten jeweils Stand 31.12.² vorläufiges Ergebnis³ Doppelbetten zählen als zwei Schlafgelegenheiten

3. Beherbergungsbetriebe (einschl. Camping), Schlafgelegenheiten und Auslastung der Kapazitäten nach kreisfreien Städten und Landkreisen

Land	Januar 2021							Jan. bis Januar 2021
	Betriebe			in den Betrieben angebotene Schlafgelegenheiten ¹				durch- schnitt- liche Aus- lastung
	ins- gesamt	darunter geöffnete		ins- gesamt	Verände- rung ge- genüber dem Vor- jahres- monat	durch- schnitt- liche Aus- lastung	nachrichtlich	
		zu- sammen	Verände- rung ge- genüber dem Vor- jahres- monat				maximales Angebot an Schlafge- legenheiten der letzten 13 Monate	
Landkreis	Anzahl	%	Anzahl	%	Anzahl	%		
Sachsen-Anhalt insgesamt	1 157	798	-22,6	46 970	-28,3	9,5	81 154	9,5
Dessau-Roßlau, Stadt	26	19	-17,4	1 089	-16,9	11,4	1 522	11,4
Halle (Saale), Stadt	41	37	-7,5	2 823	-11,3	8,4	3 312	8,4
Magdeburg, Landeshauptstadt	51	43	-12,2	4 300	-12,4	10,7	6 089	10,7
Altmarkkreis Salzwedel	53	43	-6,5	2 015	-12,4	13,9	4 075	13,9
Anhalt-Bitterfeld	57	44	-17,0	2 006	-37,7	7,7	3 448	7,7
Börde	57	39	-22,0	3 408	-18,4	16,2	5 496	16,2
Burgenlandkreis	122	74	-26,0	3 910	-35,4	15,1	7 420	15,1
Harz	353	209	-37,6	12 109	-43,7	3,8	23 559	3,8
Jerichower Land	47	36	-10,0	1 374	-31,6	7,8	3 130	7,8
Mansfeld-Südharz	69	49	-23,4	2 672	-24,8	3,4	3 846	3,4
Saalekreis	69	57	-8,1	3 009	-24,1	9,7	4 530	9,7
Salzlandkreis	75	58	-13,4	2 632	-13,6	22,3	4 196	22,3
Stendal	57	39	-11,4	1 754	-11,7	10,0	3 611	10,0
Wittenberg	80	51	-12,1	3 869	-9,9	8,9	6 920	8,9

¹ Doppelbetten zählen als 2 Schlafgelegenheiten. Für Camping wird 1 Stellplatz in 4 Schlafgelegenheiten umgerechnet.

**4. Ankünfte, Übernachtungen und Aufenthaltsdauer der Gäste in Beherbergungsbetrieben (einschl. Camping)
nach kreisfreien Städten, Landkreisen und zusammengefassten Gästegruppen**

Land Kreisfreie Stadt/Landkreis ----- Ständiger Wohnsitz der Gäste Deutschland/Ausland	Januar 2021					Januar bis Januar 2021				
	Ankünfte		Übernachtungen		durch- schn. Aufent- halts- dauer	Ankünfte		Übernachtungen		durch- schn. Aufent- halts- dauer
	insge- samt	Veränd. gegen- über Vorj.- monat	insge- samt	Veränd. gegen- über Vorj.- monat		insge- samt	Veränd. gegen- über Vorj.- zeitr.	insge- samt	Veränd. gegen- über Vorj.- zeitr.	
	Anzahl	%	Anzahl	%	Tage	Anzahl	%	Anzahl	%	Tage
Sachsen-Anhalt insgesamt	35 382	-80,6	135 391	-69,2	3,8	35 382	-80,6	135 391	-69,2	3,8
Deutschland	32 665	-80,8	124 422	-69,7	3,8	32 665	-80,8	124 422	-69,7	3,8
Ausland	2 717	-78,5	10 969	-63,3	4,0	2 717	-78,5	10 969	-63,3	4,0
Dessau-Roßlau, Stadt	2 226	-72,4	3 798	-67,4	1,7	2 226	-72,4	3 798	-67,4	1,7
Deutschland	1 877	-73,6	2 957	-70,6	1,6	1 877	-73,6	2 957	-70,6	1,6
Ausland	349	-62,6	841	-47,3	2,4	349	-62,6	841	-47,3	2,4
Halle (Saale), Stadt	3 672	-76,2	6 972	-73,8	1,9	3 672	-76,2	6 972	-73,8	1,9
Deutschland	3 305	-76,4	5 944	-74,8	1,8	3 305	-76,4	5 944	-74,8	1,8
Ausland	367	-74,4	1 028	-66,2	2,8	367	-74,4	1 028	-66,2	2,8
Magdeburg, Landeshauptstadt	5 944	-78,3	13 691	-71,5	2,3	5 944	-78,3	13 691	-71,5	2,3
Deutschland	5 582	-77,1	12 263	-69,9	2,2	5 582	-77,1	12 263	-69,9	2,2
Ausland	362	-87,6	1 428	-80,7	3,9	362	-87,6	1 428	-80,7	3,9
Altmarkkreis Salzwedel	1 503	-57,6	8 660	-28,2	5,8	1 503	-57,6	8 660	-28,2	5,8
Deutschland	1 448	-57,3	8 471	-25,6	5,9	1 448	-57,3	8 471	-25,6	5,9
Ausland	55	-63,3	189	-71,8	3,4	55	-63,3	189	-71,8	3,4
Anhalt-Bitterfeld	1 742	-73,4	4 726	-70,2	2,7	1 742	-73,4	4 726	-70,2	2,7
Deutschland	1 626	-71,9	4 328	-69,8	2,7	1 626	-71,9	4 328	-69,8	2,7
Ausland	116	-84,8	398	-74,0	3,4	116	-84,8	398	-74,0	3,4
Börde	2 792	-72,6	17 051	-44,2	6,1	2 792	-72,6	17 051	-44,2	6,1
Deutschland	2 570	-71,1	16 038	-42,5	6,2	2 570	-71,1	16 038	-42,5	6,2
Ausland	222	-82,9	1 013	-62,3	4,6	222	-82,9	1 013	-62,3	4,6
Burgenlandkreis	2 517	-76,5	17 778	-49,4	7,1	2 517	-76,5	17 778	-49,4	7,1
Deutschland	2 359	-76,5	17 098	-49,8	7,2	2 359	-76,5	17 098	-49,8	7,2
Ausland	158	-76,0	680	-37,4	4,3	158	-76,0	680	-37,4	4,3
Harz	2 983	-94,6	13 721	-90,5	4,6	2 983	-94,6	13 721	-90,5	4,6
Deutschland	2 903	-94,6	13 495	-90,5	4,6	2 903	-94,6	13 495	-90,5	4,6
Ausland	80	-94,0	226	-93,4	2,8	80	-94,0	226	-93,4	2,8
Jerichower Land	1 428	-64,0	3 270	-55,7	2,3	1 428	-64,0	3 270	-55,7	2,3
Deutschland	1 359	-62,7	3 101	-53,8	2,3	1 359	-62,7	3 101	-53,8	2,3
Ausland	69	-78,2	169	-74,3	2,4	69	-78,2	169	-74,3	2,4
Mansfeld-Südharz	1 211	-85,3	2 758	-84,2	2,3	1 211	-85,3	2 758	-84,2	2,3
Deutschland	1 048	-86,8	2 262	-86,5	2,2	1 048	-86,8	2 262	-86,5	2,2
Ausland	163	-38,5	496	-31,5	3,0	163	-38,5	496	-31,5	3,0
Saalekreis	3 047	-73,5	9 034	-59,8	3,0	3 047	-73,5	9 034	-59,8	3,0
Deutschland	2 803	-72,7	8 195	-58,1	2,9	2 803	-72,7	8 195	-58,1	2,9
Ausland	244	-80,3	839	-71,0	3,4	244	-80,3	839	-71,0	3,4
Salzlandkreis	3 089	-59,8	18 040	-26,0	5,8	3 089	-59,8	18 040	-26,0	5,8
Deutschland	2 814	-60,3	16 055	-28,5	5,7	2 814	-60,3	16 055	-28,5	5,7
Ausland	275	-53,5	1 985	4,4	7,2	275	-53,5	1 985	4,4	7,2
Stendal	1 551	-72,5	5 347	-50,6	3,4	1 551	-72,5	5 347	-50,6	3,4
Deutschland	1 403	-74,3	4 088	-59,6	2,9	1 403	-74,3	4 088	-59,6	2,9
Ausland	148	-23,7	1 259	79,9	8,5	148	-23,7	1 259	79,9	8,5
Wittenberg	1 677	-81,1	10 545	-67,6	6,3	1 677	-81,1	10 545	-67,6	6,3
Deutschland	1 568	-81,2	10 127	-67,3	6,5	1 568	-81,2	10 127	-67,3	6,5
Ausland	109	-79,1	418	-73,4	3,8	109	-79,1	418	-73,4	3,8

5. Ankünfte, Übernachtungen und Aufenthaltsdauer der Gäste in Beherbergungsbetrieben der Hotellerie (Hotels, Hotels garnis, Gasthöfe und Pensionen) nach kreisfreien Städten, Landkreisen und zusammengefassten Gästegruppen

Land Kreisfreie Stadt/Landkreis ----- Ständiger Wohnsitz der Gäste Deutschland/Ausland	Januar 2021					Januar bis Januar 2021				
	Ankünfte		Übernachtungen		durch- schn. Aufent- halts- dauer	Ankünfte		Übernachtungen		durch- schn. Aufent- halts- dauer
	insge- samt	Veränd. gegen- über Vorj.- monat	insge- samt	Veränd. gegen- über Vorj.- monat		insge- samt	Veränd. gegen- über Vorj.- zeitr.	insge- samt	Veränd. gegen- über Vorj.- zeitr.	
	Anzahl	%	Anzahl	%	Tage	Anzahl	%	Anzahl	%	Tage
Sachsen-Anhalt insgesamt	31 489	-79,6	73 916	-75,0	2,3	31 489	-79,6	73 916	-75,0	2,3
Deutschland	29 031	-79,6	67 257	-75,2	2,3	29 031	-79,6	67 257	-75,2	2,3
Ausland	2 458	-79,4	6 659	-72,4	2,7	2 458	-79,4	6 659	-72,4	2,7
Dessau-Roßlau, Stadt	2 169	-71,9	3 199	-69,5	1,5	2 169	-71,9	3 199	-69,5	1,5
Deutschland	1 837	-73,1	2 782	-70,3	1,5	1 837	-73,1	2 782	-70,3	1,5
Ausland	332	-63,6	417	-62,5	1,3	332	-63,6	417	-62,5	1,3
Halle (Saale), Stadt	3 575	-75,3	5 950	-74,7	1,7	3 575	-75,3	5 950	-74,7	1,7
Deutschland	3 243	-75,3	5 311	-74,9	1,6	3 243	-75,3	5 311	-74,9	1,6
Ausland	332	-75,2	639	-72,9	1,9	332	-75,2	639	-72,9	1,9
Magdeburg, Landeshauptstadt	5 793	-77,5	12 151	-72,6	2,1	5 793	-77,5	12 151	-72,6	2,1
Deutschland	5 455	-76,3	11 372	-69,9	2,1	5 455	-76,3	11 372	-69,9	2,1
Ausland	338	-87,8	779	-88,2	2,3	338	-87,8	779	-88,2	2,3
Altmarkkreis Salzwedel	1 168	-62,2	2 924	-50,4	2,5	1 168	-62,2	2 924	-50,4	2,5
Deutschland	1 113	-62,1	2 735	-47,7	2,5	1 113	-62,1	2 735	-47,7	2,5
Ausland	55	-63,3	189	-71,8	3,4	55	-63,3	189	-71,8	3,4
Anhalt-Bitterfeld	1 723	-72,4	4 638	-69,7	2,7	1 723	-72,4	4 638	-69,7	2,7
Deutschland	1 607	-70,6	4 240	-69,2	2,6	1 607	-70,6	4 240	-69,2	2,6
Ausland	116	-84,8	398	-74,0	3,4	116	-84,8	398	-74,0	3,4
Börde	2 370	-74,4	6 406	-60,2	2,7	2 370	-74,4	6 406	-60,2	2,7
Deutschland	2 197	-72,6	6 034	-57,7	2,7	2 197	-72,6	6 034	-57,7	2,7
Ausland	173	-86,2	372	-79,8	2,2	173	-86,2	372	-79,8	2,2
Burgenlandkreis	1 907	-76,0	5 399	-61,7	2,8	1 907	-76,0	5 399	-61,7	2,8
Deutschland	1 796	-75,5	5 007	-62,1	2,8	1 796	-75,5	5 007	-62,1	2,8
Ausland	111	-81,9	392	-56,0	3,5	111	-81,9	392	-56,0	3,5
Harz	2 409	-94,0	6 109	-93,3	2,5	2 409	-94,0	6 109	-93,3	2,5
Deutschland	2 329	-94,0	5 887	-93,3	2,5	2 329	-94,0	5 887	-93,3	2,5
Ausland	80	-93,3	222	-91,5	2,8	80	-93,3	222	-91,5	2,8
Jerichower Land	1 288	-62,7	2 878	-52,2	2,2	1 288	-62,7	2 878	-52,2	2,2
Deutschland	1 219	-61,4	2 709	-50,8	2,2	1 219	-61,4	2 709	-50,8	2,2
Ausland	69	-76,6	169	-67,1	2,4	69	-76,6	169	-67,1	2,4
Mansfeld-Südharz	1 200	-83,7	2 685	-82,3	2,2	1 200	-83,7	2 685	-82,3	2,2
Deutschland	1 037	-85,4	2 189	-84,9	2,1	1 037	-85,4	2 189	-84,9	2,1
Ausland	163	-37,5	496	-29,1	3,0	163	-37,5	496	-29,1	3,0
Saalekreis	2 974	-73,9	8 537	-61,3	2,9	2 974	-73,9	8 537	-61,3	2,9
Deutschland	2 731	-73,1	7 700	-60,1	2,8	2 731	-73,1	7 700	-60,1	2,8
Ausland	243	-80,2	837	-69,9	3,4	243	-80,2	837	-69,9	3,4
Salzlandkreis	2 282	-64,9	5 565	-54,2	2,4	2 282	-64,9	5 565	-54,2	2,4
Deutschland	2 063	-65,6	4 900	-56,2	2,4	2 063	-65,6	4 900	-56,2	2,4
Ausland	219	-56,9	665	-31,5	3,0	219	-56,9	665	-31,5	3,0
Stendal	1 455	-66,1	4 186	-46,4	2,9	1 455	-66,1	4 186	-46,4	2,9
Deutschland	1 335	-67,8	3 512	-53,4	2,6	1 335	-67,8	3 512	-53,4	2,6
Ausland	120	-19,5	674	159,2	5,6	120	-19,5	674	159,2	5,6
Wittenberg	1 176	-82,3	3 289	-71,8	2,8	1 176	-82,3	3 289	-71,8	2,8
Deutschland	1 069	-82,6	2 879	-72,3	2,7	1 069	-82,6	2 879	-72,3	2,7
Ausland	107	-78,3	410	-68,3	3,8	107	-78,3	410	-68,3	3,8

6. Beherbergungsbetriebe (einschl. Camping), Schlafgelegenheiten und Auslastung der Kapazitäten nach Reisegebieten und Betriebsarten

Land	Januar 2021							Jan. bis Januar 2021
	Betriebe			in den Betrieben angebotene Schlafgelegenheiten ¹				durch- schnitt- liche Aus- lastung
	Reisegebiet	darunter geöffnete		ins- gesamt	Verände- rung ge- genüber dem Vor- jahres- monat	durch- schnitt- liche Aus- lastung	nachrichtlich	
		ins- gesamt	zu- sammen					
Betriebsart	Anzahl	%	Anzahl	%	Anzahl	%		
Sachsen-Anhalt								
Betriebe insgesamt	1 157	798	-22,6	46 970	-28,3	9,5	81 154	9,5
Hotels, Gasthöfe, Pensionen	810	603	-20,8	28 249	-26,6	8,7	40 811	8,7
Hotels (ohne Hotels garnis)	404	287	-26,0	19 223	-31,8	8,2	29 326	8,2
Hotels garnis	93	72	-20,0	4 081	-10,7	9,7	4 997	9,7
Gasthöfe	83	63	-17,1	1 308	-19,0	6,9	1 772	6,9
Pensionen	230	181	-12,6	3 637	-12,3	10,4	4 716	10,4
Ferienunterkünfte und ähnliche								
Beherbergungsstätten	239	147	-29,3	7 388	-41,5	4,1	14 831	4,1
Erholungs- und Ferienheime	18	10	-44,4	597	-65,0	1,2	1 709	1,2
Ferienzentren	19	11	-31,3	1 719	-38,9	1,8	3 692	1,8
Ferienhäuser und Ferien- wohnungen	136	86	-25,9	3 122	-16,3	6,9	4 562	6,9
Jugendherbergen und Hütten	66	40	-31,0	1 950	-55,6	2,9	4 868	2,9
Campingplätze	81	25	-26,5	7 600	-26,5	0,2	21 516	0,2
Sonstige tourismusrelevante								
Unterkünfte	27	23	-17,9	3 733	-7,4	44,8	3 996	44,8
Vorsorge- und Reha-Kliniken	14	14	0,0	3 305	-1,6	50,3	3 371	50,3
Schulungsheime	13	9	-35,7	428	-36,3	2,1	625	2,1
Harz und Harzvorland								
Betriebe zusammen	422	258	-35,3	14 781	-41,0	3,7	27 405	3,7
Hotels, Gasthöfe, Pensionen	278	172	-34,6	7 513	-42,5	3,9	13 683	3,9
Hotels (ohne Hotels garnis)	152	84	-42,1	5 005	-49,3	3,2	10 212	3,2
Hotels garnis	30	22	-24,1	1 036	-20,9	5,8	1 348	5,8
Gasthöfe	25	15	-31,8	284	-34,6	2,2	504	2,2
Pensionen	71	51	-23,9	1 188	-18,9	5,4	1 619	5,4
Ferienunterkünfte und ähnliche								
Beherbergungsstätten	122	76	-35,6	3 560	-50,0	0,9	7 773	0,9
Erholungs- und Ferienheime	10	6	-40,0	347	-65,9	0,6	1 022	0,6
Ferienzentren	11	5	-44,4	713	-57,0	0,4	2 242	0,4
Ferienhäuser und Ferien- wohnungen	78	51	-33,8	2 023	-23,1	1,2	2 710	1,2
Jugendherbergen und Hütten	23	14	-36,4	477	-73,7	1,0	1 799	1,0
Campingplätze	15	6	-45,5	2 960	-25,6	0,0	5 056	0,0
Sonstige tourismusrelevante								
Unterkünfte	7	4	-42,9	748	-16,2	28,9	893	28,9
Vorsorge- und Reha-Kliniken	2	2	0,0
Schulungsheime	5	2	-60,0

¹ Doppelbetten zählen als 2 Schlafgelegenheiten. Für Camping wird 1 Stellplatz in 4 Schlafgelegenheiten umgerechnet.

**Noch 6. Beherbergungsbetriebe (einschl. Camping), Schlafgelegenheiten und Auslastung der Kapazitäten
nach Reisegebieten und Betriebsarten**

Land	Januar 2021							Jan. bis Januar 2021
	Betriebe			in den Betrieben angebotene Schlafgelegenheiten ¹				durch- schnitt- liche Aus- lastung
	Reisegebiet	darunter geöffnete		ins- gesamt	Verände- rung ge- genüber dem Vor- jahres- monat	durch- schnitt- liche Aus- lastung	nachrichtlich	
		ins- gesamt	zu- sammen					
Betriebsart	Anzahl	%	Anzahl	%	Anzahl	%		
Halle, Saale, Unstrut								
Betriebe zusammen	232	168	-16,8	9 742	-26,2	11,5	15 262	11,5
Hotels, Gasthöfe, Pensionen	176	135	-17,2	6 853	-22,6	9,7	9 322	9,7
Hotels (ohne Hotels garnis)	86	65	-21,7	4 521	-28,0	10,2	6 541	10,2
Hotels garnis	23	18	-21,7	1 347	-11,3	7,6	1 531	7,6
Gasthöfe	20	16	0,0	366	2,2	9,1	439	9,1
Pensionen	47	36	-12,2	619	-11,9	10,5	811	10,5
Ferienunterkünfte und ähnliche Beherbergungsstätten	33	21	-16,0
Erholungs- und Ferienheime	2	2	0,0
Ferienzentren	1	1	0,0
Ferienhäuser und Ferien- wohnungen	14	9	0,0
Jugendherbergen und Hütten	16	9	-30,8	448	-60,6	4,8	1 338	4,8
Campingplätze	16	6	-14,3	1 088	-39,6	0,8	3 088	0,8
Sonstige tourismusrelevante Unterkünfte	7	6	-14,3
Vorsorge- und Reha-Kliniken	4	4	0,0	710	-1,7	54,4	734	54,4
Schulungsheime	3	2	-33,3
Anhalt-Wittenberg								
Betriebe zusammen	163	114	-14,9	6 964	-21,1	8,9	11 890	8,9
Hotels, Gasthöfe, Pensionen	115	90	-14,3	4 077	-19,4	8,9	5 518	8,9
Hotels (ohne Hotels garnis)	51	39	-20,4	2 854	-24,1	8,4	3 923	8,4
Hotels garnis	12	10	-16,7	417	-10,7	14,7	483	14,7
Gasthöfe	13	10	-28,6	173	-34,7	2,6	253	2,6
Pensionen	39	31	3,3	633	12,2	9,2	859	9,2
Ferienunterkünfte und ähnliche Beherbergungsstätten	32	17	-10,5
Erholungs- und Ferienheime	1	0	-100,0
Ferienzentren	1	1	0,0
Ferienhäuser und Ferien- wohnungen	19	10	11,1
Jugendherbergen und Hütten	11	6	-25,0	394	-32,5	0,8	804	0,8
Campingplätze	13	4	-42,9	1 240	-33,2	0,2	3 676	0,2
Sonstige tourismusrelevante Unterkünfte	3	3	0,0
Vorsorge- und Reha-Kliniken	2	2	0,0
Schulungsheime	1	1	0,0

¹ Doppelbetten zählen als 2 Schlafgelegenheiten. Für Camping wird 1 Stellplatz in 4 Schlafgelegenheiten umgerechnet.

**Noch 6. Beherbergungsbetriebe (einschl. Camping), Schlafgelegenheiten und Auslastung der Kapazitäten
nach Reisegebieten und Betriebsarten**

Land Reisegebiet ----- Betriebsart	Januar 2021							Jan. bis Januar 2021
	Betriebe			in den Betrieben angebotene Schlafgelegenheiten ¹				durch- schnitt- liche Aus- lastung
	ins- gesamt	darunter geöffnete		ins- gesamt	Verände- rung ge- genüber dem Vor- jahres- monat	durch- schnitt- liche Aus- lastung	nachrichtlich	
		zu- sammen	Verände- rung ge- genüber dem Vor- jahres- monat				maximales Angebot an Schlafge- legenheiten der letzten 13 Monate	
Anzahl		%	Anzahl	%		Anzahl	%	
	Magdeburg, Elbe-Börde-Heide							
Betriebe zusammen	230	176	-14,6	11 714	-17,2	14,6	18 911	14,6
Hotels, Gasthöfe, Pensionen	168	141	-11,9	7 612	-14,7	11,7	9 591	11,7
Hotels (ohne Hotels garnis)	79	66	-12,0	5 518	-16,6	10,7	6 976	10,7
Hotels garnis	22	17	-15,0	1 113	2,9	14,1	1 435	14,1
Gasthöfe	16	14	-12,5	278	-19,9	11,1	354	11,1
Pensionen	51	44	-10,2	703	-20,1	16,5	826	16,5
Ferienunterkünfte und ähnliche Beherbergungsstätten	32	21	-30,0	1 130	-24,9	12,8	1 602	12,8
Erholungs- und Ferienheime	4	2	-50,0
Ferienzentren	2	2	0,0
Ferienhäuser und Ferien- wohnungen	15	9	-35,7	222	-34,3	41,2	367	41,2
Jugendherbergen und Hütten	11	8	-20,0	417	-24,7	6,6	623	6,6
Campingplätze	22	6	-14,3	1 892	-26,2	0,3	6 620	0,3
Sonstige tourismusrelevante Unterkünfte	8	8	-11,1	1 080	-5,7	61,1	1 098	61,1
Vorsorge- und Reha-Kliniken	4	4	0,0	860	0,0	76,1	860	76,1
Schulungsheime	4	4	-20,0	220	-22,8	2,5	238	2,5
	Altmark							
Betriebe zusammen	110	82	-8,9	3 769	-12,1	12,1	7 686	12,1
Hotels, Gasthöfe, Pensionen	73	65	-7,1	2 194	-15,3	10,6	2 697	10,6
Hotels (ohne Hotels garnis)	36	33	-8,3	1 325	-19,6	9,4	1 674	9,4
Hotels garnis	6	5	-16,7	168	-13,8	10,1	200	10,1
Gasthöfe	9	8	0,0	207	-1,4	7,3	222	7,3
Pensionen	22	19	-5,0	494	-7,8	15,5	601	15,5
Ferienunterkünfte und ähnliche Beherbergungsstätten	20	12	-25,0
Erholungs- und Ferienheime	1	0	-100,0
Ferienzentren	4	2	-33,3
Ferienhäuser und Ferien- wohnungen	10	7	0,0
Jugendherbergen und Hütten	5	3	-40,0	214	-29,6	0,0	304	0,0
Campingplätze	15	3	50,0
Sonstige tourismusrelevante Unterkünfte	2	2	0,0
Vorsorge- und Reha-Kliniken	2	2	0,0
Schulungsheime	-	-	-	-	-	-	-	-

¹ Doppelbetten zählen als 2 Schlafgelegenheiten. Für Camping wird 1 Stellplatz in 4 Schlafgelegenheiten umgerechnet.

**7. Ankünfte, Übernachtungen und Aufenthaltsdauer der Gäste in Beherbergungsbetrieben (einschl. Camping)
nach Reisegebieten, Betriebsarten und zusammengefassten Gästegruppen**

Land, Reisegebiet ----- Betriebsart ----- Ständiger Wohnsitz der Gäste Deutschland/Ausland	Januar 2021					Januar bis Januar 2021				
	Ankünfte		Übernachtungen		durch- schn. Aufent- halts- dauer	Ankünfte		Übernachtungen		durch- schn. Aufent- halts- dauer
	insge- samt	Veränd. gegen- über Vorj.- monat	insge- samt	Veränd. gegen- über Vorj.- monat		insge- samt	Veränd. gegen- über Vorj.- zeitr.	insge- samt	Veränd. gegen- über Vorj.- zeitr.	
	Anzahl	%	Anzahl	%	Tage	Anzahl	%	Anzahl	%	Tage
Sachsen-Anhalt										
Betriebe insgesamt	35 382	-80,6	135 391	-69,2	3,8	35 382	-80,6	135 391	-69,2	3,8
Deutschland	32 665	-80,8	124 422	-69,7	3,8	32 665	-80,8	124 422	-69,7	3,8
Ausland	2 717	-78,5	10 969	-63,3	4,0	2 717	-78,5	10 969	-63,3	4,0
Hotels, Gasthöfe, Pensionen	31 489	-79,6	73 916	-75,0	2,3	31 489	-79,6	73 916	-75,0	2,3
Deutschland	29 031	-79,6	67 257	-75,2	2,3	29 031	-79,6	67 257	-75,2	2,3
Ausland	2 458	-79,4	6 659	-72,4	2,7	2 458	-79,4	6 659	-72,4	2,7
Hotels (ohne Hotels garnis)	22 078	-82,0	47 314	-79,7	2,1	22 078	-82,0	47 314	-79,7	2,1
Deutschland	20 387	-81,9	43 642	-79,6	2,1	20 387	-81,9	43 642	-79,6	2,1
Ausland	1 691	-82,6	3 672	-80,6	2,2	1 691	-82,6	3 672	-80,6	2,2
Hotels garnis	5 279	-72,1	12 254	-63,8	2,3	5 279	-72,1	12 254	-63,8	2,3
Deutschland	4 880	-71,8	11 253	-63,4	2,3	4 880	-71,8	11 253	-63,4	2,3
Ausland	399	-75,9	1 001	-67,9	2,5	399	-75,9	1 001	-67,9	2,5
Gasthöfe	968	-72,6	2 671	-57,5	2,8	968	-72,6	2 671	-57,5	2,8
Deutschland	934	-72,4	2 589	-56,7	2,8	934	-72,4	2 589	-56,7	2,8
Ausland	34	-75,7	82	-73,6	2,4	34	-75,7	82	-73,6	2,4
Pensionen	3 164	-65,9	11 677	-47,7	3,7	3 164	-65,9	11 677	-47,7	3,7
Deutschland	2 830	-68,0	9 773	-52,5	3,5	2 830	-68,0	9 773	-52,5	3,5
Ausland	334	-22,9	1 904	7,4	5,7	334	-22,9	1 904	7,4	5,7

**Noch 7. Ankünfte, Übernachtungen und Aufenthaltsdauer der Gäste in Beherbergungsbetrieben (einschl.Camping)
nach Reisegebieten, Betriebsarten und zusammengefassten Gästegruppen**

Land, Reisegebiet ----- Betriebsart ----- Ständiger Wohnsitz der Gäste Deutschland/Ausland	Januar 2021					Januar bis Januar 2021				
	Ankünfte		Übernachtungen		durch- schn. Aufent- halts- dauer	Ankünfte		Übernachtungen		durch- schn. Aufent- halts- dauer
	insge- samt	Veränd. gegen- über Vorj.- monat	insge- samt	Veränd. gegen- über Vorj.- monat		insge- samt	Veränd. gegen- über Vorj.- zeitr.	insge- samt	Veränd. gegen- über Vorj.- zeitr.	
	Anzahl	%	Anzahl	%	Tage	Anzahl	%	Anzahl	%	Tage
Sachsen-Anhalt										
Ferienunterkünfte u. ähnliche Beherbergungsstätten	1 147	-94,6	9 077	-85,1	7,9	1 147	-94,6	9 077	-85,1	7,9
Deutschland	888	-95,7	4 767	-91,4	5,4	888	-95,7	4 767	-91,4	5,4
Ausland	259	-59,2	4 310	-23,1	16,6	259	-59,2	4 310	-23,1	16,6
Erholungs- und Ferienheime	58	-98,5	206	-97,7	3,6	58	-98,5	206	-97,7	3,6
Deutschland	58	-98,5	206	-97,6	3,6	58	-98,5	206	-97,6	3,6
Ausland	0	-100,0	0	-100,0	-	0	-100,0	0	-100,0	-
Ferienzentren	81	-98,6	960	-94,5	11,9	81	-98,6	960	-94,5	11,9
Deutschland	35	-99,4	202	-98,8	5,8	35	-99,4	202	-98,8	5,8
Ausland	46	-58,6	758	-23,2	16,5	46	-58,6	758	-23,2	16,5
Ferienhäuser, -wohnungen	635	-86,0	6 198	-64,1	9,8	635	-86,0	6 198	-64,1	9,8
Deutschland	480	-88,6	3 122	-77,1	6,5	480	-88,6	3 122	-77,1	6,5
Ausland	155	-55,5	3 076	-15,2	19,8	155	-55,5	3 076	-15,2	19,8
Jugendherbergen, Hütten	373	-94,7	1 713	-90,1	4,6	373	-94,7	1 713	-90,1	4,6
Deutschland	315	-95,5	1 237	-92,5	3,9	315	-95,5	1 237	-92,5	3,9
Ausland	58	-61,3	476	-41,5	8,2	58	-61,3	476	-41,5	8,2
Campingplätze	44	-96,2	544	-83,8	12,4	44	-96,2	544	-83,8	12,4
Deutschland	44	-96,2	544	-83,5	12,4	44	-96,2	544	-83,5	12,4
Ausland	0	-100,0	0	-100,0	-	0	-100,0	0	-100,0	-
Sonstige tourismusrelevante Unterkünfte	2 702	-56,6	51 854	-35,2	19,2	2 702	-56,6	51 854	-35,2	19,2
Deutschland	2 702	-56,4	51 854	-35,2	19,2	2 702	-56,4	51 854	-35,2	19,2
Ausland	0	-100,0	0	-100,0	-	0	-100,0	0	-100,0	-
Vorsorge- u. Reha-Kliniken	2 597	-39,4	51 571	-32,3	19,9	2 597	-39,4	51 571	-32,3	19,9
Deutschland	2 597	-39,4	51 571	-32,3	19,9	2 597	-39,4	51 571	-32,3	19,9
Ausland	-	-	-	-	-	-	-	-	-	-
Schulungsheime	105	-94,6	283	-92,8	2,7	105	-94,6	283	-92,8	2,7
Deutschland	105	-94,5	283	-92,7	2,7	105	-94,5	283	-92,7	2,7
Ausland	0	-100,0	0	-100,0	-	0	-100,0	0	-100,0	-

**Noch 7. Ankünfte, Übernachtungen und Aufenthaltsdauer der Gäste in Beherbergungsbetrieben (einschl.Camping)
nach Reisegebieten, Betriebsarten und zusammengefassten Gästegruppen**

Land, Reisegebiet ----- Betriebsart ----- Ständiger Wohnsitz der Gäste Deutschland/Ausland	Januar 2021					Januar bis Januar 2021				
	Ankünfte		Übernachtungen		durch- schn. Aufent- halts- dauer	Ankünfte		Übernachtungen		durch- schn. Aufent- halts- dauer
	insge- samt	Veränd. gegen- über Vorj.- monat	insge- samt	Veränd. gegen- über Vorj.- monat		insge- samt	Veränd. gegen- über Vorj.- zeitr.	insge- samt	Veränd. gegen- über Vorj.- zeitr.	
	Anzahl	%	Anzahl	%	Tage	Anzahl	%	Anzahl	%	Tage
Harz und Harzvorland										
Betriebe zusammen	4 194	-93,4	16 479	-89,9	3,9	4 194	-93,4	16 479	-89,9	3,9
Deutschland	3 951	-93,6	15 757	-90,1	4,0	3 951	-93,6	15 757	-90,1	4,0
Ausland	243	-84,7	722	-82,5	3,0	243	-84,7	722	-82,5	3,0
Hotels, Gasthöfe, Pensionen	3 609	-92,4	8 794	-91,7	2,4	3 609	-92,4	8 794	-91,7	2,4
Deutschland	3 366	-92,7	8 076	-92,2	2,4	3 366	-92,7	8 076	-92,2	2,4
Ausland	243	-83,2	718	-78,2	3,0	243	-83,2	718	-78,2	3,0
Hotels (ohne Hotels garnis)	2 368	-94,1	4 755	-94,8	2,0	2 368	-94,1	4 755	-94,8	2,0
Deutschland	2 184	-94,4	4 300	-95,2	2,0	2 184	-94,4	4 300	-95,2	2,0
Ausland	184	-83,9	455	-82,3	2,5	184	-83,9	455	-82,3	2,5
Hotels garnis	659	-80,5	1 842	-73,1	2,8	659	-80,5	1 842	-73,1	2,8
Deutschland	636	-80,1	1 797	-72,6	2,8	636	-80,1	1 797	-72,6	2,8
Ausland	23	-86,8	45	-84,3	2,0	23	-86,8	45	-84,3	2,0
Gasthöfe	82	-87,1	195	-85,4	2,4	82	-87,1	195	-85,4	2,4
Deutschland	82	-86,9	195	-85,1	2,4	82	-86,9	195	-85,1	2,4
Ausland	0	-100,0	0	-100,0	-	0	-100,0	0	-100,0	-
Pensionen	500	-82,3	2 002	-69,6	4,0	500	-82,3	2 002	-69,6	4,0
Deutschland	464	-82,9	1 784	-71,1	3,8	464	-82,9	1 784	-71,1	3,8
Ausland	36	-69,0	218	-48,0	6,1	36	-69,0	218	-48,0	6,1

**Noch 7. Ankünfte, Übernachtungen und Aufenthaltsdauer der Gäste in Beherbergungsbetrieben (einschl.Camping)
nach Reisegebieten, Betriebsarten und zusammengefassten Gästegruppen**

Land, Reisegebiet ----- Betriebsart ----- Ständiger Wohnsitz der Gäste Deutschland/Ausland	Januar 2021					Januar bis Januar 2021				
	Ankünfte		Übernachtungen		durch- schn. Aufent- halts- dauer	Ankünfte		Übernachtungen		durch- schn. Aufent- halts- dauer
	insge- samt	Veränd. gegen- über Vorj.- monat	insge- samt	Veränd. gegen- über Vorj.- monat		insge- samt	Veränd. gegen- über Vorj.- zeitr.	insge- samt	Veränd. gegen- über Vorj.- zeitr.	
	Anzahl	%	Anzahl	%	Tage	Anzahl	%	Anzahl	%	Tage
	Halle, Saale, Unstrut									
Betriebe zusammen	9 236	-75,5	33 784	-59,9	3,7	9 236	-75,5	33 784	-59,9	3,7
Deutschland	8 467	-75,3	31 237	-59,5	3,7	8 467	-75,3	31 237	-59,5	3,7
Ausland	769	-76,9	2 547	-63,7	3,3	769	-76,9	2 547	-63,7	3,3
Hotels, Gasthöfe, Pensionen	8 456	-75,0	19 886	-66,7	2,4	8 456	-75,0	19 886	-66,7	2,4
Deutschland	7 770	-74,6	18 018	-66,4	2,3	7 770	-74,6	18 018	-66,4	2,3
Ausland	686	-78,4	1 868	-69,0	2,7	686	-78,4	1 868	-69,0	2,7
Hotels (ohne Hotels garnis)	6 232	-75,1	13 751	-68,1	2,2	6 232	-75,1	13 751	-68,1	2,2
Deutschland	5 751	-74,4	12 757	-66,8	2,2	5 751	-74,4	12 757	-66,8	2,2
Ausland	481	-81,3	994	-78,4	2,1	481	-81,3	994	-78,4	2,1
Hotels garnis	1 382	-78,2	3 135	-73,4	2,3	1 382	-78,2	3 135	-73,4	2,3
Deutschland	1 261	-78,5	2 825	-73,7	2,2	1 261	-78,5	2 825	-73,7	2,2
Ausland	121	-74,5	310	-71,0	2,6	121	-74,5	310	-71,0	2,6
Gasthöfe	270	-69,7	988	-31,7	3,7	270	-69,7	988	-31,7	3,7
Deutschland	268	-68,5	983	-27,1	3,7	268	-68,5	983	-27,1	3,7
Ausland	2	-95,0	5	-94,8	2,5	2	-95,0	5	-94,8	2,5
Pensionen	572	-61,8	2 012	-41,2	3,5	572	-61,8	2 012	-41,2	3,5
Deutschland	490	-65,2	1 453	-53,8	3,0	490	-65,2	1 453	-53,8	3,0
Ausland	82	-7,9	559	103,3	6,8	82	-7,9	559	103,3	6,8

**Noch 7. Ankünfte, Übernachtungen und Aufenthaltsdauer der Gäste in Beherbergungsbetrieben (einschl. Camping)
nach Reisegebieten, Betriebsarten und zusammengefassten Gästegruppen**

Land, Reisegebiet ----- Betriebsart ----- Ständiger Wohnsitz der Gäste Deutschland/Ausland	Januar 2021					Januar bis Januar 2021				
	Ankünfte		Übernachtungen		durch- schn. Aufent- halts- dauer	Ankünfte		Übernachtungen		durch- schn. Aufent- halts- dauer
	insge- samt	Veränd. gegen- über Vorj.- monat	insge- samt	Veränd. gegen- über Vorj.- monat		insge- samt	Veränd. gegen- über Vorj.- zeitr.	insge- samt	Veränd. gegen- über Vorj.- zeitr.	
	Anzahl	%	Anzahl	%	Tage	Anzahl	%	Anzahl	%	Tage
	Anhalt-Wittenberg									
Betriebe zusammen	5 645	-76,0	19 069	-68,2	3,4	5 645	-76,0	19 069	-68,2	3,4
Deutschland	5 071	-76,2	17 412	-68,5	3,4	5 071	-76,2	17 412	-68,5	3,4
Ausland	574	-74,1	1 657	-64,7	2,9	574	-74,1	1 657	-64,7	2,9
Hotels, Gasthöfe, Pensionen	5 068	-75,4	11 126	-70,3	2,2	5 068	-75,4	11 126	-70,3	2,2
Deutschland	4 513	-75,5	9 901	-70,5	2,2	4 513	-75,5	9 901	-70,5	2,2
Ausland	555	-74,4	1 225	-68,9	2,2	555	-74,4	1 225	-68,9	2,2
Hotels (ohne Hotels garnis)	3 794	-77,6	7 292	-75,6	1,9	3 794	-77,6	7 292	-75,6	1,9
Deutschland	3 354	-78,0	6 553	-75,6	2,0	3 354	-78,0	6 553	-75,6	2,0
Ausland	440	-74,7	739	-76,0	1,7	440	-74,7	739	-76,0	1,7
Hotels garnis	770	-61,9	1 900	-45,6	2,5	770	-61,9	1 900	-45,6	2,5
Deutschland	680	-59,6	1 580	-47,7	2,3	680	-59,6	1 580	-47,7	2,3
Ausland	90	-73,5	320	-32,5	3,6	90	-73,5	320	-32,5	3,6
Gasthöfe	56	-88,5	122	-84,9	2,2	56	-88,5	122	-84,9	2,2
Deutschland	54	-88,3	120	-84,5	2,2	54	-88,3	120	-84,5	2,2
Ausland	2	-92,0	2	-94,7	1,0	2	-92,0	2	-94,7	1,0
Pensionen	448	-59,9	1 812	-43,7	4,0	448	-59,9	1 812	-43,7	4,0
Deutschland	425	-59,8	1 648	-42,8	3,9	425	-59,8	1 648	-42,8	3,9
Ausland	23	-61,7	164	-51,3	7,1	23	-61,7	164	-51,3	7,1

**Noch 7. Ankünfte, Übernachtungen und Aufenthaltsdauer der Gäste in Beherbergungsbetrieben (einschl. Camping)
nach Reisegebieten, Betriebsarten und zusammengefassten Gästegruppen**

Land, Reisegebiet ----- Betriebsart ----- Ständiger Wohnsitz der Gäste Deutschland/Ausland	Januar 2021					Januar bis Januar 2021				
	Ankünfte		Übernachtungen		durch- schn. Aufent- halts- dauer	Ankünfte		Übernachtungen		durch- schn. Aufent- halts- dauer
	insge- samt	Veränd. gegen- über Vorj.- monat	insge- samt	Veränd. gegen- über Vorj.- monat		insge- samt	Veränd. gegen- über Vorj.- zeitr.	insge- samt	Veränd. gegen- über Vorj.- zeitr.	
	Anzahl	%	Anzahl	%	Tage	Anzahl	%	Anzahl	%	Tage
	Magdeburg, Elbe-Börde-Heide									
Betriebe zusammen	13 253	-73,1	52 052	-52,9	3,9	13 253	-73,1	52 052	-52,9	3,9
Deutschland	12 325	-72,0	47 457	-51,5	3,9	12 325	-72,0	47 457	-51,5	3,9
Ausland	928	-81,9	4 595	-63,7	5,0	928	-81,9	4 595	-63,7	5,0
Hotels, Gasthöfe, Pensionen	11 733	-73,9	27 000	-65,7	2,3	11 733	-73,9	27 000	-65,7	2,3
Deutschland	10 934	-72,8	25 015	-63,6	2,3	10 934	-72,8	25 015	-63,6	2,3
Ausland	799	-83,5	1 985	-80,0	2,5	799	-83,5	1 985	-80,0	2,5
Hotels (ohne Hotels garnis)	7 925	-77,2	17 726	-70,4	2,2	7 925	-77,2	17 726	-70,4	2,2
Deutschland	7 375	-75,9	16 348	-68,3	2,2	7 375	-75,9	16 348	-68,3	2,2
Ausland	550	-86,4	1 378	-83,5	2,5	550	-86,4	1 378	-83,5	2,5
Hotels garnis	2 299	-65,5	4 851	-54,8	2,1	2 299	-65,5	4 851	-54,8	2,1
Deutschland	2 140	-64,4	4 545	-52,1	2,1	2 140	-64,4	4 545	-52,1	2,1
Ausland	159	-75,5	306	-75,5	1,9	159	-75,5	306	-75,5	1,9
Gasthöfe	369	-56,8	908	-43,7	2,5	369	-56,8	908	-43,7	2,5
Deutschland	341	-57,8	835	-45,2	2,4	341	-57,8	835	-45,2	2,4
Ausland	28	-39,1	73	-18,9	2,6	28	-39,1	73	-18,9	2,6
Pensionen	1 140	-58,8	3 515	-45,3	3,1	1 140	-58,8	3 515	-45,3	3,1
Deutschland	1 078	-59,9	3 287	-46,9	3,0	1 078	-59,9	3 287	-46,9	3,0
Ausland	62	-27,1	228	-5,8	3,7	62	-27,1	228	-5,8	3,7

**Noch 7. Ankünfte, Übernachtungen und Aufenthaltsdauer der Gäste in Beherbergungsbetrieben (einschl. Camping)
nach Reisegebieten, Betriebsarten und zusammengefassten Gästegruppen**

Land, Reisegebiet ----- Betriebsart ----- Ständiger Wohnsitz der Gäste Deutschland/Ausland	Januar 2021					Januar bis Januar 2021				
	Ankünfte		Übernachtungen		durch- schn. Aufent- halts- dauer	Ankünfte		Übernachtungen		durch- schn. Aufent- halts- dauer
	insge- samt	Veränd. gegen- über Vorj.- monat	insge- samt	Veränd. gegen- über Vorj.- monat		insge- samt	Veränd. gegen- über Vorj.- zeitr.	insge- samt	Veränd. gegen- über Vorj.- zeitr.	
	Anzahl	%	Anzahl	%	Tage	Anzahl	%	Anzahl	%	Tage
Magdeburg, Elbe-Börde-Heide										
Ferienunterkünfte u. ähnliche										
Beherbergungsstätten	447	-76,6	4 393	-38,3	9,8	447	-76,6	4 393	-38,3	9,8
Deutschland	318	-80,8	1 783	-60,1	5,6	318	-80,8	1 783	-60,1	5,6
Ausland	129	-50,2	2 610	-1,8	20,2	129	-50,2	2 610	-1,8	20,2
Erholungs- und Ferienheime
Deutschland
Ausland
Ferienzentren
Deutschland
Ausland
Ferienhäuser, -wohnungen	246	-39,3	2 796	5,2	11,4	246	-39,3	2 796	5,2	11,4
Deutschland	146	-41,1	851	-16,6	5,8	146	-41,1	851	-16,6	5,8
Ausland	100	-36,3	1 945	18,7	19,5	100	-36,3	1 945	18,7	19,5
Jugendherbergen, Hütten	146	-83,8	800	-61,8	5,5	146	-83,8	800	-61,8	5,5
Deutschland	135	-84,2	693	-63,4	5,1	135	-84,2	693	-63,4	5,1
Ausland	11	-78,8	107	-47,3	9,7	11	-78,8	107	-47,3	9,7
Campingplätze	26	-91,2	202	-75,0	7,8	26	-91,2	202	-75,0	7,8
Deutschland	26	-91,0	202	-74,8	7,8	26	-91,0	202	-74,8	7,8
Ausland	0	-100,0	0	-100,0	-	0	-100,0	0	-100,0	-
Sonstige tourismusrelevante										
Unterkünfte	1 047	-47,4	20 457	-14,1	19,5	1 047	-47,4	20 457	-14,1	19,5
Deutschland	1 047	-46,5	20 457	-13,9	19,5	1 047	-46,5	20 457	-13,9	19,5
Ausland	0	-100,0	0	-100,0	-	0	-100,0	0	-100,0	-
Vorsorge- u. Reha-Kliniken	975	3,8	20 284	-7,4	20,8	975	3,8	20 284	-7,4	20,8
Deutschland	975	3,8	20 284	-7,4	20,8	975	3,8	20 284	-7,4	20,8
Ausland	-	-	-	-	-	-	-	-	-	-
Schulungsheime	72	-93,1	173	-90,9	2,4	72	-93,1	173	-90,9	2,4
Deutschland	72	-92,9	173	-90,7	2,4	72	-92,9	173	-90,7	2,4
Ausland	0	-100,0	0	-100,0	-	0	-100,0	0	-100,0	-

**Noch 7. Ankünfte, Übernachtungen und Aufenthaltsdauer der Gäste in Beherbergungsbetrieben (einschl. Camping)
nach Reisegebieten, Betriebsarten und zusammengefassten Gästegruppen**

Land, Reisegebiet ----- Betriebsart ----- Ständiger Wohnsitz der Gäste Deutschland/Ausland	Januar 2021					Januar bis Januar 2021				
	Ankünfte		Übernachtungen		durch- schn. Aufent- halts- dauer	Ankünfte		Übernachtungen		durch- schn. Aufent- halts- dauer
	insge- samt	Veränd. gegen- über Vorj.- monat	insge- samt	Veränd. gegen- über Vorj.- monat		insge- samt	Veränd. gegen- über Vorj.- zeitr.	insge- samt	Veränd. gegen- über Vorj.- zeitr.	
	Anzahl	%	Anzahl	%	Tage	Anzahl	%	Anzahl	%	Tage
	Altmark									
Betriebe zusammen	3 054	-66,8	14 007	-38,8	4,6	3 054	-66,8	14 007	-38,8	4,6
Deutschland	2 851	-67,8	12 559	-41,6	4,4	2 851	-67,8	12 559	-41,6	4,4
Ausland	203	-41,0	1 448	5,7	7,1	203	-41,0	1 448	5,7	7,1
Hotels, Gasthöfe, Pensionen	2 623	-64,5	7 110	-48,1	2,7	2 623	-64,5	7 110	-48,1	2,7
Deutschland	2 448	-65,5	6 247	-51,1	2,6	2 448	-65,5	6 247	-51,1	2,6
Ausland	175	-41,5	863	-7,2	4,9	175	-41,5	863	-7,2	4,9
Hotels (ohne Hotels garnis)	1 759	-65,6	3 790	-57,6	2,2	1 759	-65,6	3 790	-57,6	2,2
Deutschland	1 723	-65,1	3 684	-57,2	2,1	1 723	-65,1	3 684	-57,2	2,1
Ausland	36	-79,7	106	-68,5	2,9	36	-79,7	106	-68,5	2,9
Hotels garnis	169	-68,9	526	-46,5	3,1	169	-68,9	526	-46,5	3,1
Deutschland	163	-68,8	506	-46,6	3,1	163	-68,8	506	-46,6	3,1
Ausland	6	-72,7	20	-44,4	3,3	6	-72,7	20	-44,4	3,3
Gasthöfe	191	-71,0	458	-57,9	2,4	191	-71,0	458	-57,9	2,4
Deutschland	189	-70,6	456	-55,6	2,4	189	-70,6	456	-55,6	2,4
Ausland	2	-88,2	2	-96,6	1,0	2	-88,2	2	-96,6	1,0
Pensionen	504	-53,0	2 336	-13,0	4,6	504	-53,0	2 336	-13,0	4,6
Deutschland	373	-62,3	1 601	-26,8	4,3	373	-62,3	1 601	-26,8	4,3
Ausland	131	57,8	735	47,3	5,6	131	57,8	735	47,3	5,6

**8. Ankünfte, Übernachtungen und Aufenthaltsdauer der Gäste in Beherbergungsbetrieben (einschl. Camping)
nach Reisegebieten und Herkunftsländern**

Land Reisegebiet ----- Herkunftsland	Januar 2021					Januar bis Januar 2021				
	Ankünfte		Übernachtungen		durch- schn. Aufent- halts- dauer	Ankünfte		Übernachtungen		durch- schn. Aufent- halts- dauer
	insge- samt	Veränd. gegen- über Vorj.- monat	insge- samt	Veränd. gegen- über Vorj.- monat		insge- samt	Veränd. gegen- über Vorj.- zeitr.	insge- samt	Veränd. gegen- über Vorj.- zeitr.	
	Anzahl	%	Anzahl	%	Tage	Anzahl	%	Anzahl	%	Tage
	Sachsen-Anhalt									
Insgesamt	35 382	-80,6	135 391	-69,2	3,8	35 382	-80,6	135 391	-69,2	3,8
Deutschland	32 665	-80,8	124 422	-69,7	3,8	32 665	-80,8	124 422	-69,7	3,8
Ausland	2 717	-78,5	10 969	-63,3	4,0	2 717	-78,5	10 969	-63,3	4,0
Europa	2 443	-77,8	9 909	-61,5	4,1	2 443	-77,8	9 909	-61,5	4,1
Belgien	60	-83,2	97	-86,7	1,6	60	-83,2	97	-86,7	1,6
Bulgarien	26	-64,9	587	243,3	22,6	26	-64,9	587	243,3	22,6
Dänemark	113	-86,9	210	-84,8	1,9	113	-86,9	210	-84,8	1,9
Estland	3	-83,3	3	-85,7	1,0	3	-83,3	3	-85,7	1,0
Finnland	7	-92,7	54	-75,1	7,7	7	-92,7	54	-75,1	7,7
Frankreich	55	-83,5	118	-77,2	2,1	55	-83,5	118	-77,2	2,1
Griechenland	14	-76,7	46	-63,5	3,3	14	-76,7	46	-63,5	3,3
Irland	47	27,0	61	-28,2	1,3	47	27,0	61	-28,2	1,3
Island	0	-100,0	0	-100,0	-	0	-100,0	0	-100,0	-
Italien	98	-73,8	270	-68,6	2,8	98	-73,8	270	-68,6	2,8
Kroatien	21	-41,7	141	-39,0	6,7	21	-41,7	141	-39,0	6,7
Lettland	4	-90,2	4	-97,4	1,0	4	-90,2	4	-97,4	1,0
Litauen	55	-47,6	314	64,4	5,7	55	-47,6	314	64,4	5,7
Luxemburg	4	-90,7	5	-93,3	1,3	4	-90,7	5	-93,3	1,3
Malta	1	-	8	-	8,0	1	-	8	-	8,0
Niederlande	229	-83,8	486	-84,1	2,1	229	-83,8	486	-84,1	2,1
Norwegen	8	-83,0	25	-68,4	3,1	8	-83,0	25	-68,4	3,1
Österreich	192	-76,9	476	-72,7	2,5	192	-76,9	476	-72,7	2,5
Polen	741	-58,3	3 588	-25,0	4,8	741	-58,3	3 588	-25,0	4,8
Portugal	30	-51,6	492	15,0	16,4	30	-51,6	492	15,0	16,4
Rumänien	108	-36,5	637	-8,6	5,9	108	-36,5	637	-8,6	5,9
Russische Föderation	15	-96,8	23	-97,1	1,5	15	-96,8	23	-97,1	1,5
Schweden	12	-95,6	26	-93,1	2,2	12	-95,6	26	-93,1	2,2
Schweiz	58	-90,7	129	-89,0	2,2	58	-90,7	129	-89,0	2,2
Slowakische Republik	151	-7,9	788	-4,9	5,2	151	-7,9	788	-4,9	5,2
Slowenien	27	-71,3	290	-69,1	10,7	27	-71,3	290	-69,1	10,7
Spanien	17	-96,6	20	-97,4	1,2	17	-96,6	20	-97,4	1,2
Tschechische Republik	91	-82,2	431	-64,3	4,7	91	-82,2	431	-64,3	4,7
Türkei	11	-63,3	37	-50,7	3,4	11	-63,3	37	-50,7	3,4
Ukraine	21	-91,5	67	-85,2	3,2	21	-91,5	67	-85,2	3,2
Ungarn	20	-86,7	64	-88,0	3,2	20	-86,7	64	-88,0	3,2
Vereinigtes Königreich	47	-94,4	130	-94,3	2,8	47	-94,4	130	-94,3	2,8
Zypern	0	-100,0	0	-100,0	-	0	-100,0	0	-100,0	-
Sonstige europäische Länder	157	-55,6	282	-61,5	1,8	157	-55,6	282	-61,5	1,8

**Noch 8. Ankünfte, Übernachtungen und Aufenthaltsdauer der Gäste in Beherbergungsbetrieben (einschl. Camping)
nach Reisegebieten und Herkunftsländern**

Land Reisegebiet ----- Herkunftsland	Januar 2021					Januar bis Januar 2021				
	Ankünfte		Übernachtungen		durch- schn. Aufent- halts- dauer	Ankünfte		Übernachtungen		durch- schn. Aufent- halts- dauer
	insge- samt	Veränd. gegen- über Vorj.- monat	insge- samt	Veränd. gegen- über Vorj.- monat		insge- samt	Veränd. gegen- über Vorj.- zeitr.	insge- samt	Veränd. gegen- über Vorj.- zeitr.	
	Anzahl	%	Anzahl	%	Tage	Anzahl	%	Anzahl	%	Tage
Sachsen-Anhalt										
Afrika	7	-92,5	15	-94,4	2,1	7	-92,5	15	-94,4	2,1
Südafrika	0	-100,0	0	-100,0	-	0	-100,0	0	-100,0	-
Sonstige afrikanische Länder	7	-90,5	15	-92,7	2,1	7	-90,5	15	-92,7	2,1
Asien	141	-75,3	803	-58,4	5,7	141	-75,3	803	-58,4	5,7
Arabische Golfstaaten	0	-100,0	0	-100,0	-	0	-100,0	0	-100,0	-
China (einschl. Hongkong)	4	-97,6	6	-99,1	1,5	4	-97,6	6	-99,1	1,5
Indien	19	0,0	661	901,5	34,8	19	0,0	661	901,5	34,8
Israel	2	-95,0	8	-88,4	4,0	2	-95,0	8	-88,4	4,0
Japan	2	-97,7	3	-99,1	1,5	2	-97,7	3	-99,1	1,5
Korea, Republik	112	173,2	123	78,3	1,1	112	173,2	123	78,3	1,1
Taiwan	0	-100,0	0	-100,0	-	0	-100,0	0	-100,0	-
Sonstige asiatische Länder	2	-98,8	2	-99,6	1,0	2	-98,8	2	-99,6	1,0
Amerika	25	-94,8	49	-95,8	2,0	25	-94,8	49	-95,8	2,0
Kanada	0	-100,0	0	-100,0	-	0	-100,0	0	-100,0	-
Vereinigte Staaten	20	-94,5	26	-96,9	1,3	20	-94,5	26	-96,9	1,3
Sonstige nordamerik. Länder	0	-100,0	0	-100,0	-	0	-100,0	0	-100,0	-
Mittelamerika/Karibik	0	-100,0	0	-100,0	-	0	-100,0	0	-100,0	-
Brasilien	0	-100,0	0	-100,0	-	0	-100,0	0	-100,0	-
Sonstige südamerik. Länder	5	-72,2	23	-36,1	4,6	5	-72,2	23	-36,1	4,6
Australien, Ozeanien	1	-98,6	2	-98,4	2,0	1	-98,6	2	-98,4	2,0
Australien	1	-98,3	1	-99,0	1,0	1	-98,3	1	-99,0	1,0
Neuseeland, Ozeanien	0	-100,0	1	-96,6	-	0	-100,0	1	-96,6	-
Ohne Angaben	100	-73,5	191	-71,3	1,9	100	-73,5	191	-71,3	1,9

**Noch 8. Ankünfte, Übernachtungen und Aufenthaltsdauer der Gäste in Beherbergungsbetrieben (einschl. Camping)
nach Reisegebieten und Herkunftsländern**

Land Reisegebiet ----- Herkunftsland	Januar 2021					Januar bis Januar 2021				
	Ankünfte		Übernachtungen		durch- schn. Aufent- halts- dauer	Ankünfte		Übernachtungen		durch- schn. Aufent- halts- dauer
	insge- samt	Veränd. gegen- über Vorj.- monat	insge- samt	Veränd. gegen- über Vorj.- monat		insge- samt	Veränd. gegen- über Vorj.- zeitr.	insge- samt	Veränd. gegen- über Vorj.- zeitr.	
	Anzahl	%	Anzahl	%	Tage	Anzahl	%	Anzahl	%	Tage
Harz und Harzvorland										
Zusammen	4 194	-93,4	16 479	-89,9	3,9	4 194	-93,4	16 479	-89,9	3,9
Deutschland	3 951	-93,6	15 757	-90,1	4,0	3 951	-93,6	15 757	-90,1	4,0
Ausland	243	-84,7	722	-82,5	3,0	243	-84,7	722	-82,5	3,0
Europa	233	-82,1	707	-79,9	3,0	233	-82,1	707	-79,9	3,0
Belgien	3	-93,3	3	-98,7	1,0	3	-93,3	3	-98,7	1,0
Bulgarien	0	-100,0	0	-100,0	-	0	-100,0	0	-100,0	-
Dänemark	8	-91,4	23	-93,1	2,9	8	-91,4	23	-93,1	2,9
Estland	-	-	-	-	-	-	-	-	-	-
Finnland	2	-50,0	2	-66,7	1,0	2	-50,0	2	-66,7	1,0
Frankreich	3	-88,5	4	-87,9	1,3	3	-88,5	4	-87,9	1,3
Griechenland	0	-100,0	0	-100,0	-	0	-100,0	0	-100,0	-
Irland	0	-100,0	0	-100,0	-	0	-100,0	0	-100,0	-
Island	-	-	-	-	-	-	-	-	-	-
Italien	7	-73,1	14	-68,9	2,0	7	-73,1	14	-68,9	2,0
Kroatien	0	-100,0	0	-100,0	-	0	-100,0	0	-100,0	-
Lettland	0	-100,0	0	-100,0	-	0	-100,0	0	-100,0	-
Litauen	1	-	1	-	1,0	1	-	1	-	1,0
Luxemburg	0	-100,0	0	-100,0	-	0	-100,0	0	-100,0	-
Malta	-	-	-	-	-	-	-	-	-	-
Niederlande	49	-85,1	99	-87,9	2,0	49	-85,1	99	-87,9	2,0
Norwegen	0	-100,0	0	-100,0	-	0	-100,0	0	-100,0	-
Österreich	11	-90,4	44	-78,2	4,0	11	-90,4	44	-78,2	4,0
Polen	19	-80,0	55	-83,2	2,9	19	-80,0	55	-83,2	2,9
Portugal	0	-100,0	0	-100,0	-	0	-100,0	0	-100,0	-
Rumänien	0	-100,0	0	-100,0	-	0	-100,0	0	-100,0	-
Russische Föderation	4	-94,4	8	-92,7	2,0	4	-94,4	8	-92,7	2,0
Schweden	2	-84,6	3	-86,4	1,5	2	-84,6	3	-86,4	1,5
Schweiz	0	-100,0	1	-99,7	-	0	-100,0	1	-99,7	-
Slowakische Republik	59	353,8	141	176,5	2,4	59	353,8	141	176,5	2,4
Slowenien	10	66,7	141	98,6	14,1	10	66,7	141	98,6	14,1
Spanien	2	-94,7	4	-92,3	2,0	2	-94,7	4	-92,3	2,0
Tschechische Republik	6	-85,0	16	-85,7	2,7	6	-85,0	16	-85,7	2,7
Türkei	0	-100,0	0	-100,0	-	0	-100,0	0	-100,0	-
Ukraine	0	-100,0	0	-100,0	-	0	-100,0	0	-100,0	-
Ungarn	4	-80,0	20	-82,9	5,0	4	-80,0	20	-82,9	5,0
Vereinigtes Königreich	0	-100,0	4	-97,7	-	0	-100,0	4	-97,7	-
Zypern	-	-	-	-	-	-	-	-	-	-
Sonstige europäische Länder	43	-64,5	124	-56,3	2,9	43	-64,5	124	-56,3	2,9

**Noch 8. Ankünfte, Übernachtungen und Aufenthaltsdauer der Gäste in Beherbergungsbetrieben (einschl. Camping)
nach Reisegebieten und Herkunftsländern**

Land Reisegebiet ----- Herkunftsland	Januar 2021					Januar bis Januar 2021				
	Ankünfte		Übernachtungen		durch- schn. Aufent- halts- dauer	Ankünfte		Übernachtungen		durch- schn. Aufent- halts- dauer
	insge- samt	Veränd. gegen- über Vorj.- monat	insge- samt	Veränd. gegen- über Vorj.- monat		insge- samt	Veränd. gegen- über Vorj.- zeitr.	insge- samt	Veränd. gegen- über Vorj.- zeitr.	
	Anzahl	%	Anzahl	%	Tage	Anzahl	%	Anzahl	%	Tage
	Harz und Harzvorland									
Afrika	2	0,0	3	0,0	1,5	2	0,0	3	0,0	1,5
Südafrika	0	-100,0	0	-100,0	-	0	-100,0	0	-100,0	-
Sonstige afrikanische Länder	2	-	3	-	1,5	2	-	3	-	1,5
Asien	3	-96,1	3	-98,0	1,0	3	-96,1	3	-98,0	1,0
Arabische Golfstaaten	0	-100,0	0	-100,0	-	0	-100,0	0	-100,0	-
China (einschl. Hongkong)	1	-96,3	1	-98,7	1,0	1	-96,3	1	-98,7	1,0
Indien	0	-100,0	0	-100,0	-	0	-100,0	0	-100,0	-
Israel	0	-100,0	0	-100,0	-	0	-100,0	0	-100,0	-
Japan	0	-100,0	0	-100,0	-	0	-100,0	0	-100,0	-
Korea, Republik	0	-100,0	0	-100,0	-	0	-100,0	0	-100,0	-
Taiwan	0	-100,0	0	-100,0	-	0	-100,0	0	-100,0	-
Sonstige asiatische Länder	2	-90,5	2	-94,6	1,0	2	-90,5	2	-94,6	1,0
Amerika	1	-98,8	2	-99,0	2,0	1	-98,8	2	-99,0	2,0
Kanada	0	-100,0	0	-100,0	-	0	-100,0	0	-100,0	-
Vereinigte Staaten	1	-98,4	2	-98,6	2,0	1	-98,4	2	-98,6	2,0
Sonstige nordamerik. Länder	-	-	-	-	-	-	-	-	-	-
Mittelamerika/Karibik	0	-100,0	0	-100,0	-	0	-100,0	0	-100,0	-
Brasilien	0	-100,0	0	-100,0	-	0	-100,0	0	-100,0	-
Sonstige südamerik. Länder	0	-100,0	0	-100,0	-	0	-100,0	0	-100,0	-
Australien, Ozeanien	0	-100,0	1	-98,3	-	0	-100,0	1	-98,3	-
Australien	0	-100,0	0	-100,0	-	0	-100,0	0	-100,0	-
Neuseeland, Ozeanien	0	-100,0	1	-87,5	-	0	-100,0	1	-87,5	-
Ohne Angaben	4	-95,8	6	-97,2	1,5	4	-95,8	6	-97,2	1,5

**Noch 8. Ankünfte, Übernachtungen und Aufenthaltsdauer der Gäste in Beherbergungsbetrieben (einschl. Camping)
nach Reisegebieten und Herkunftsländern**

Land Reisegebiet ----- Herkunftsland	Januar 2021					Januar bis Januar 2021				
	Ankünfte		Übernachtungen		durch- schn. Aufent- halts- dauer	Ankünfte		Übernachtungen		durch- schn. Aufent- halts- dauer
	insge- samt	Veränd. gegen- über Vorj.- monat	insge- samt	Veränd. gegen- über Vorj.- monat		insge- samt	Veränd. gegen- über Vorj.- zeitr.	insge- samt	Veränd. gegen- über Vorj.- zeitr.	
	Anzahl	%	Anzahl	%	Tage	Anzahl	%	Anzahl	%	Tage
	Halle, Saale, Unstrut									
Zusammen	9 236	-75,5	33 784	-59,9	3,7	9 236	-75,5	33 784	-59,9	3,7
Deutschland	8 467	-75,3	31 237	-59,5	3,7	8 467	-75,3	31 237	-59,5	3,7
Ausland	769	-76,9	2 547	-63,7	3,3	769	-76,9	2 547	-63,7	3,3
Europa	716	-75,2	2 446	-61,1	3,4	716	-75,2	2 446	-61,1	3,4
Belgien	6	-92,9	11	-93,0	1,8	6	-92,9	11	-93,0	1,8
Bulgarien	6	-40,0	80	263,6	13,3	6	-40,0	80	263,6	13,3
Dänemark	35	-91,4	37	-92,4	1,1	35	-91,4	37	-92,4	1,1
Estland	1	-50,0	1	-66,7	1,0	1	-50,0	1	-66,7	1,0
Finnland	2	-93,3	30	-42,3	15,0	2	-93,3	30	-42,3	15,0
Frankreich	10	-84,1	24	-74,2	2,4	10	-84,1	24	-74,2	2,4
Griechenland	5	-16,7	35	34,6	7,0	5	-16,7	35	34,6	7,0
Irland	0	-100,0	0	-100,0	-	0	-100,0	0	-100,0	-
Island	-	-	-	-	-	-	-	-	-	-
Italien	46	-56,6	93	-76,3	2,0	46	-56,6	93	-76,3	2,0
Kroatien	15	87,5	134	1575,0	8,9	15	87,5	134	1575,0	8,9
Lettland	0	-100,0	0	-100,0	-	0	-100,0	0	-100,0	-
Litauen	9	-47,1	115	27,8	12,8	9	-47,1	115	27,8	12,8
Luxemburg	1	-90,0	2	-83,3	2,0	1	-90,0	2	-83,3	2,0
Malta	-	-	-	-	-	-	-	-	-	-
Niederlande	48	-79,5	129	-68,9	2,7	48	-79,5	129	-68,9	2,7
Norwegen	3	-76,9	16	-52,9	5,3	3	-76,9	16	-52,9	5,3
Österreich	40	-81,3	79	-82,6	2,0	40	-81,3	79	-82,6	2,0
Polen	161	-67,2	567	-50,5	3,5	161	-67,2	567	-50,5	3,5
Portugal	11	10,0	41	46,4	3,7	11	10,0	41	46,4	3,7
Rumänien	71	-5,3	357	30,8	5,0	71	-5,3	357	30,8	5,0
Russische Föderation	9	-94,7	9	-96,7	1,0	9	-94,7	9	-96,7	1,0
Schweden	1	-98,9	1	-99,0	1,0	1	-98,9	1	-99,0	1,0
Schweiz	22	-86,0	48	-81,8	2,2	22	-86,0	48	-81,8	2,2
Slowakische Republik	35	-20,5	205	7,3	5,9	35	-20,5	205	7,3	5,9
Slowenien	4	-85,2	4	-95,1	1,0	4	-85,2	4	-95,1	1,0
Spanien	4	-92,6	4	-96,7	1,0	4	-92,6	4	-96,7	1,0
Tschechische Republik	43	-60,2	218	23,9	5,1	43	-60,2	218	23,9	5,1
Türkei	8	100,0	20	5,3	2,5	8	100,0	20	5,3	2,5
Ukraine	2	-93,5	2	-95,7	1,0	2	-93,5	2	-95,7	1,0
Ungarn	3	-93,6	24	-90,9	8,0	3	-93,6	24	-90,9	8,0
Vereinigtes Königreich	14	-94,8	32	-96,1	2,3	14	-94,8	32	-96,1	2,3
Zypern	0	-100,0	0	-100,0	-	0	-100,0	0	-100,0	-
Sonstige europäische Länder	101	8,6	128	-32,6	1,3	101	8,6	128	-32,6	1,3

**Noch 8. Ankünfte, Übernachtungen und Aufenthaltsdauer der Gäste in Beherbergungsbetrieben (einschl. Camping)
nach Reisegebieten und Herkunftsländern**

Land Reisegebiet ----- Herkunftsland	Januar 2021					Januar bis Januar 2021				
	Ankünfte		Übernachtungen		durch- schn. Aufent- halts- dauer	Ankünfte		Übernachtungen		durch- schn. Aufent- halts- dauer
	insge- samt	Veränd. gegen- über Vorj.- monat	insge- samt	Veränd. gegen- über Vorj.- monat		insge- samt	Veränd. gegen- über Vorj.- zeitr.	insge- samt	Veränd. gegen- über Vorj.- zeitr.	
	Anzahl	%	Anzahl	%	Tage	Anzahl	%	Anzahl	%	Tage
	Halle, Saale, Unstrut									
Afrika	0	-100,0	0	-100,0	-	0	-100,0	0	-100,0	-
Südafrika	0	-100,0	0	-100,0	-	0	-100,0	0	-100,0	-
Sonstige afrikanische Länder	0	-100,0	0	-100,0	-	0	-100,0	0	-100,0	-
Asien	4	-96,4	9	-95,5	2,3	4	-96,4	9	-95,5	2,3
Arabische Golfstaaten	0	-100,0	0	-100,0	-	0	-100,0	0	-100,0	-
China (einschl. Hongkong)	1	-90,0	1	-96,0	1,0	1	-90,0	1	-96,0	1,0
Indien	0	-100,0	0	-100,0	-	0	-100,0	0	-100,0	-
Israel	1	-88,9	5	-66,7	5,0	1	-88,9	5	-66,7	5,0
Japan	2	-75,0	3	-81,3	1,5	2	-75,0	3	-81,3	1,5
Korea, Republik	0	-100,0	0	-100,0	-	0	-100,0	0	-100,0	-
Taiwan	0	-100,0	0	-100,0	-	0	-100,0	0	-100,0	-
Sonstige asiatische Länder	0	-100,0	0	-100,0	-	0	-100,0	0	-100,0	-
Amerika	15	-86,0	34	-83,4	2,3	15	-86,0	34	-83,4	2,3
Kanada	0	-100,0	0	-100,0	-	0	-100,0	0	-100,0	-
Vereinigte Staaten	12	-86,0	15	-91,2	1,3	12	-86,0	15	-91,2	1,3
Sonstige nordamerik. Länder	0	-100,0	0	-100,0	-	0	-100,0	0	-100,0	-
Mittelamerika/Karibik	0	-100,0	0	-100,0	-	0	-100,0	0	-100,0	-
Brasilien	0	-100,0	0	-100,0	-	0	-100,0	0	-100,0	-
Sonstige südamerik. Länder	3	-50,0	19	171,4	6,3	3	-50,0	19	171,4	6,3
Australien, Ozeanien	1	-93,3	1	-94,1	1,0	1	-93,3	1	-94,1	1,0
Australien	1	-90,9	1	-90,9	1,0	1	-90,9	1	-90,9	1,0
Neuseeland, Ozeanien	0	-100,0	0	-100,0	-	0	-100,0	0	-100,0	-
Ohne Angaben	33	-79,2	57	-77,2	1,7	33	-79,2	57	-77,2	1,7

**Noch 8. Ankünfte, Übernachtungen und Aufenthaltsdauer der Gäste in Beherbergungsbetrieben (einschl. Camping)
nach Reisegebieten und Herkunftsländern**

Land Reisegebiet ----- Herkunftsland	Januar 2021					Januar bis Januar 2021				
	Ankünfte		Übernachtungen		durch- schn. Aufent- halts- dauer	Ankünfte		Übernachtungen		durch- schn. Aufent- halts- dauer
	insge- samt	Veränd. gegen- über Vorj.- monat	insge- samt	Veränd. gegen- über Vorj.- monat		insge- samt	Veränd. gegen- über Vorj.- zeitr.	insge- samt	Veränd. gegen- über Vorj.- zeitr.	
	Anzahl	%	Anzahl	%	Tage	Anzahl	%	Anzahl	%	Tage
Anhalt-Wittenberg										
Zusammen	5 645	-76,0	19 069	-68,2	3,4	5 645	-76,0	19 069	-68,2	3,4
Deutschland	5 071	-76,2	17 412	-68,5	3,4	5 071	-76,2	17 412	-68,5	3,4
Ausland	574	-74,1	1 657	-64,7	2,9	574	-74,1	1 657	-64,7	2,9
Europa	432	-78,0	1 468	-63,9	3,4	432	-78,0	1 468	-63,9	3,4
Belgien	16	-61,9	26	-58,7	1,6	16	-61,9	26	-58,7	1,6
Bulgarien	6	-14,3	72	200,0	12,0	6	-14,3	72	200,0	12,0
Dänemark	2	-98,4	2	-98,9	1,0	2	-98,4	2	-98,9	1,0
Estland	0	-100,0	0	-100,0	-	0	-100,0	0	-100,0	-
Finnland	1	-95,0	1	-97,8	1,0	1	-95,0	1	-97,8	1,0
Frankreich	13	-88,2	15	-89,6	1,2	13	-88,2	15	-89,6	1,2
Griechenland	7	-74,1	7	-78,8	1,0	7	-74,1	7	-78,8	1,0
Irland	16	33,3	28	100,0	1,8	16	33,3	28	100,0	1,8
Island	0	-100,0	0	-100,0	-	0	-100,0	0	-100,0	-
Italien	26	-71,1	37	-74,3	1,4	26	-71,1	37	-74,3	1,4
Kroatien	4	-69,2	5	-96,9	1,3	4	-69,2	5	-96,9	1,3
Lettland	0	-100,0	0	-100,0	-	0	-100,0	0	-100,0	-
Litauen	1	-90,9	2	-90,0	2,0	1	-90,9	2	-90,0	2,0
Luxemburg	0	-100,0	0	-100,0	-	0	-100,0	0	-100,0	-
Malta	-	-	-	-	-	-	-	-	-	-
Niederlande	40	-76,3	66	-82,8	1,7	40	-76,3	66	-82,8	1,7
Norwegen	0	-100,0	0	-100,0	-	0	-100,0	0	-100,0	-
Österreich	74	-54,6	132	-54,2	1,8	74	-54,6	132	-54,2	1,8
Polen	113	-72,2	529	-49,7	4,7	113	-72,2	529	-49,7	4,7
Portugal	2	-81,8	2	-84,6	1,0	2	-81,8	2	-84,6	1,0
Rumänien	12	-25,0	201	109,4	16,8	12	-25,0	201	109,4	16,8
Russische Föderation	1	-98,8	2	-98,3	2,0	1	-98,8	2	-98,3	2,0
Schweden	3	-95,8	5	-94,4	1,7	3	-95,8	5	-94,4	1,7
Schweiz	20	-80,4	31	-78,8	1,6	20	-80,4	31	-78,8	1,6
Slowakische Republik	32	-28,9	113	-62,1	3,5	32	-28,9	113	-62,1	3,5
Slowenien	6	-33,3	115	1177,8	19,2	6	-33,3	115	1177,8	19,2
Spanien	3	-86,4	4	-85,2	1,3	3	-86,4	4	-85,2	1,3
Tschechische Republik	13	-92,6	22	-92,1	1,7	13	-92,6	22	-92,1	1,7
Türkei	0	-100,0	0	-100,0	-	0	-100,0	0	-100,0	-
Ukraine	8	-91,8	8	-95,5	1,0	8	-91,8	8	-95,5	1,0
Ungarn	2	-90,0	2	-93,5	1,0	2	-90,0	2	-93,5	1,0
Vereinigtes Königreich	11	-84,7	41	-65,0	3,7	11	-84,7	41	-65,0	3,7
Zypern	-	-	-	-	-	-	-	-	-	-
Sonstige europäische Länder	0	-100,0	0	-100,0	-	0	-100,0	0	-100,0	-

**Noch 8. Ankünfte, Übernachtungen und Aufenthaltsdauer der Gäste in Beherbergungsbetrieben (einschl. Camping)
nach Reisegebieten und Herkunftsländern**

Land Reisegebiet ----- Herkunftsland	Januar 2021					Januar bis Januar 2021				
	Ankünfte		Übernachtungen		durch- schn. Aufent- halts- dauer	Ankünfte		Übernachtungen		durch- schn. Aufent- halts- dauer
	insge- samt	Veränd. gegen- über Vorj.- monat	insge- samt	Veränd. gegen- über Vorj.- monat		insge- samt	Veränd. gegen- über Vorj.- zeitr.	insge- samt	Veränd. gegen- über Vorj.- zeitr.	
	Anzahl	%	Anzahl	%	Tage	Anzahl	%	Anzahl	%	Tage
	Anhalt-Wittenberg									
Afrika	0	-100,0	0	-100,0	-	0	-100,0	0	-100,0	-
Südafrika	0	-100,0	0	-100,0	-	0	-100,0	0	-100,0	-
Sonstige afrikanische Länder	-	-	-	-	-	-	-	-	-	-
Asien	114	67,6	127	-37,1	1,1	114	67,6	127	-37,1	1,1
Arabische Golfstaaten	-	-	-	-	-	-	-	-	-	-
China (einschl. Hongkong)	2	-90,5	4	-88,2	2,0	2	-90,5	4	-88,2	2,0
Indien	-	-	-	-	-	-	-	-	-	-
Israel	0	-100,0	0	-100,0	-	0	-100,0	0	-100,0	-
Japan	0	-100,0	0	-100,0	-	0	-100,0	0	-100,0	-
Korea, Republik	112	433,3	123	339,3	1,1	112	433,3	123	339,3	1,1
Taiwan	-	-	-	-	-	-	-	-	-	-
Sonstige asiatische Länder	0	-100,0	0	-100,0	-	0	-100,0	0	-100,0	-
Amerika	2	-98,3	3	-99,0	1,5	2	-98,3	3	-99,0	1,5
Kanada	0	-100,0	0	-100,0	-	0	-100,0	0	-100,0	-
Vereinigte Staaten	2	-98,0	3	-98,9	1,5	2	-98,0	3	-98,9	1,5
Sonstige nordamerik. Länder	-	-	-	-	-	-	-	-	-	-
Mittelamerika/Karibik	0	-100,0	0	-100,0	-	0	-100,0	0	-100,0	-
Brasilien	0	-100,0	0	-100,0	-	0	-100,0	0	-100,0	-
Sonstige südamerik. Länder	0	-100,0	0	-100,0	-	0	-100,0	0	-100,0	-
Australien, Ozeanien	0	-100,0	0	-100,0	-	0	-100,0	0	-100,0	-
Australien	0	-100,0	0	-100,0	-	0	-100,0	0	-100,0	-
Neuseeland, Ozeanien	-	-	-	-	-	-	-	-	-	-
Ohne Angaben	26	-46,9	59	-19,2	2,3	26	-46,9	59	-19,2	2,3

**Noch 8. Ankünfte, Übernachtungen und Aufenthaltsdauer der Gäste in Beherbergungsbetrieben (einschl. Camping)
nach Reisegebieten und Herkunftsländern**

Land Reisegebiet ----- Herkunftsland	Januar 2021					Januar bis Januar 2021				
	Ankünfte		Übernachtungen		durch- schn. Aufent- halts- dauer	Ankünfte		Übernachtungen		durch- schn. Aufent- halts- dauer
	insge- samt	Veränd. gegen- über Vorj.- monat	insge- samt	Veränd. gegen- über Vorj.- monat		insge- samt	Veränd. gegen- über Vorj.- zeitr.	insge- samt	Veränd. gegen- über Vorj.- zeitr.	
	Anzahl	%	Anzahl	%	Tage	Anzahl	%	Anzahl	%	Tage
	Magdeburg, Börde-Elbe-Heide									
Zusammen	13 253	-73,1	52 052	-52,9	3,9	13 253	-73,1	52 052	-52,9	3,9
Deutschland	12 325	-72,0	47 457	-51,5	3,9	12 325	-72,0	47 457	-51,5	3,9
Ausland	928	-81,9	4 595	-63,7	5,0	928	-81,9	4 595	-63,7	5,0
Europa	866	-80,9	3 856	-63,4	4,5	866	-80,9	3 856	-63,4	4,5
Belgien	32	-81,5	53	-80,4	1,7	32	-81,5	53	-80,4	1,7
Bulgarien	1	-98,1	1	-99,1	1,0	1	-98,1	1	-99,1	1,0
Dänemark	65	-71,2	138	-57,0	2,1	65	-71,2	138	-57,0	2,1
Estland	1	-90,9	1	-92,3	1,0	1	-90,9	1	-92,3	1,0
Finnland	2	-94,7	21	-80,6	10,5	2	-94,7	21	-80,6	10,5
Frankreich	21	-83,1	49	-78,7	2,3	21	-83,1	49	-78,7	2,3
Griechenland	0	-100,0	0	-100,0	-	0	-100,0	0	-100,0	-
Irland	31	244,4	32	166,7	1,0	31	244,4	32	166,7	1,0
Island	0	-100,0	0	-100,0	-	0	-100,0	0	-100,0	-
Italien	12	-91,8	41	-84,8	3,4	12	-91,8	41	-84,8	3,4
Kroatien	2	-81,8	2	-96,1	1,0	2	-81,8	2	-96,1	1,0
Lettland	4	-78,9	4	-80,0	1,0	4	-78,9	4	-80,0	1,0
Litauen	21	-72,7	21	-74,1	1,0	21	-72,7	21	-74,1	1,0
Luxemburg	3	-87,0	3	-90,0	1,0	3	-87,0	3	-90,0	1,0
Malta	1	-	8	-	8,0	1	-	8	-	8,0
Niederlande	83	-86,8	169	-87,4	2,0	83	-86,8	169	-87,4	2,0
Norwegen	5	-80,8	9	-71,9	1,8	5	-80,8	9	-71,9	1,8
Österreich	67	-79,9	221	-72,0	3,3	67	-79,9	221	-72,0	3,3
Polen	333	-53,0	1 856	-4,4	5,6	333	-53,0	1 856	-4,4	5,6
Portugal	17	-56,4	449	16,6	26,4	17	-56,4	449	16,6	26,4
Rumänien	25	-62,7	79	-60,7	3,2	25	-62,7	79	-60,7	3,2
Russische Föderation	1	-99,3	3	-98,9	3,0	1	-99,3	3	-98,9	3,0
Schweden	5	-92,9	10	-90,6	2,0	5	-92,9	10	-90,6	2,0
Schweiz	13	-94,8	37	-91,9	2,8	13	-94,8	37	-91,9	2,8
Slowakische Republik	21	-65,6	289	0,7	13,8	21	-65,6	289	0,7	13,8
Slowenien	7	-85,4	30	-96,1	4,3	7	-85,4	30	-96,1	4,3
Spanien	8	-97,9	8	-98,6	1,0	8	-97,9	8	-98,6	1,0
Tschechische Republik	25	-85,1	147	-54,9	5,9	25	-85,1	147	-54,9	5,9
Türkei	3	-83,3	17	-61,4	5,7	3	-83,3	17	-61,4	5,7
Ukraine	11	-87,5	57	-69,2	5,2	11	-87,5	57	-69,2	5,2
Ungarn	11	-82,3	18	-85,0	1,6	11	-82,3	18	-85,0	1,6
Vereinigtes Königreich	22	-94,4	53	-94,4	2,4	22	-94,4	53	-94,4	2,4
Zypern	-	-	-	-	-	-	-	-	-	-
Sonstige europäische Länder	13	-88,3	30	-83,6	2,3	13	-88,3	30	-83,6	2,3

**Noch 8. Ankünfte, Übernachtungen und Aufenthaltsdauer der Gäste in Beherbergungsbetrieben (einschl. Camping)
nach Reisegebieten und Herkunftsländern**

Land Reisegebiet ----- Herkunftsland	Januar 2021					Januar bis Januar 2021				
	Ankünfte		Übernachtungen		durch- schn. Aufent- halts- dauer	Ankünfte		Übernachtungen		durch- schn. Aufent- halts- dauer
	insge- samt	Veränd. gegen- über Vorj.- monat	insge- samt	Veränd. gegen- über Vorj.- monat		insge- samt	Veränd. gegen- über Vorj.- zeitr.	insge- samt	Veränd. gegen- über Vorj.- zeitr.	
	Anzahl	%	Anzahl	%	Tage	Anzahl	%	Anzahl	%	Tage
	Magdeburg, Elbe-Börde-Heide									
Afrika	5	-85,3	12	-92,6	2,4	5	-85,3	12	-92,6	2,4
Südafrika	0	-100,0	0	-100,0	-	0	-100,0	0	-100,0	-
Sonstige afrikanische Länder	5	-82,1	12	-92,3	2,4	5	-82,1	12	-92,3	2,4
Asien	19	-93,9	661	-51,8	34,8	19	-93,9	661	-51,8	34,8
Arabische Golfstaaten	0	-100,0	0	-100,0	-	0	-100,0	0	-100,0	-
China (einschl. Hongkong)	0	-100,0	0	-100,0	-	0	-100,0	0	-100,0	-
Indien	19	26,7	661	1306,4	34,8	19	26,7	661	1306,4	34,8
Israel	0	-100,0	0	-100,0	-	0	-100,0	0	-100,0	-
Japan	0	-100,0	0	-100,0	-	0	-100,0	0	-100,0	-
Korea, Republik	0	-100,0	0	-100,0	-	0	-100,0	0	-100,0	-
Taiwan	0	-100,0	0	-100,0	-	0	-100,0	0	-100,0	-
Sonstige asiatische Länder	0	-100,0	0	-100,0	-	0	-100,0	0	-100,0	-
Amerika	7	-95,8	10	-97,8	1,4	7	-95,8	10	-97,8	1,4
Kanada	0	-100,0	0	-100,0	-	0	-100,0	0	-100,0	-
Vereinigte Staaten	5	-95,5	6	-97,6	1,2	5	-95,5	6	-97,6	1,2
Sonstige nordamerik. Länder	-	-	-	-	-	-	-	-	-	-
Mittelamerika/Karibik	0	-100,0	0	-100,0	-	0	-100,0	0	-100,0	-
Brasilien	0	-100,0	0	-100,0	-	0	-100,0	0	-100,0	-
Sonstige südamerik. Länder	2	-77,8	4	-84,0	2,0	2	-77,8	4	-84,0	2,0
Australien, Ozeanien	0	-100,0	0	-100,0	-	0	-100,0	0	-100,0	-
Australien	0	-100,0	0	-100,0	-	0	-100,0	0	-100,0	-
Neuseeland, Ozeanien	0	-100,0	0	-100,0	-	0	-100,0	0	-100,0	-
Ohne Angaben	31	-43,6	56	-44,6	1,8	31	-43,6	56	-44,6	1,8

**Noch 8. Ankünfte, Übernachtungen und Aufenthaltsdauer der Gäste in Beherbergungsbetrieben (einschl. Camping)
nach Reisegebieten und Herkunftsländern**

Land Reisegebiet ----- Herkunftsland	Januar 2021					Januar bis Januar 2021				
	Ankünfte		Übernachtungen		durch- schn. Aufent- halts- dauer	Ankünfte		Übernachtungen		durch- schn. Aufent- halts- dauer
	insge- samt	Veränd. gegen- über Vorj.- monat	insge- samt	Veränd. gegen- über Vorj.- monat		insge- samt	Veränd. gegen- über Vorj.- zeitr.	insge- samt	Veränd. gegen- über Vorj.- zeitr.	
	Anzahl	%	Anzahl	%	Tage	Anzahl	%	Anzahl	%	Tage
	Altmark									
Zusammen	3 054	-66,8	14 007	-38,8	4,6	3 054	-66,8	14 007	-38,8	4,6
Deutschland	2 851	-67,8	12 559	-41,6	4,4	2 851	-67,8	12 559	-41,6	4,4
Ausland	203	-41,0	1 448	5,7	7,1	203	-41,0	1 448	5,7	7,1
Europa	196	-37,4	1 432	8,6	7,3	196	-37,4	1 432	8,6	7,3
Belgien	3	-76,9	4	-75,0	1,3	3	-76,9	4	-75,0	1,3
Bulgarien	13	1200,0	434	6100,0	33,4	13	1200,0	434	6100,0	33,4
Dänemark	3	-82,4	10	-79,2	3,3	3	-82,4	10	-79,2	3,3
Estland	1	-50,0	1	-50,0	1,0	1	-50,0	1	-50,0	1,0
Finnland	0	-100,0	0	-100,0	-	0	-100,0	0	-100,0	-
Frankreich	8	-20,0	26	52,9	3,3	8	-20,0	26	52,9	3,3
Griechenland	2	-	4	-	2,0	2	-	4	-	2,0
Irland	0	-100,0	1	0,0	-	0	-100,0	1	0,0	-
Island	-	-	-	-	-	-	-	-	-	-
Italien	7	16,7	85	844,4	12,1	7	16,7	85	844,4	12,1
Kroatien	-	-	-	-	-	-	-	-	-	-
Lettland	0	-100,0	0	-100,0	-	0	-100,0	0	-100,0	-
Litauen	23	-	175	-	7,6	23	-	175	-	7,6
Luxemburg	-	-	-	-	-	-	-	-	-	-
Malta	-	-	-	-	-	-	-	-	-	-
Niederlande	9	-82,4	23	-73,6	2,6	9	-82,4	23	-73,6	2,6
Norwegen	0	-100,0	0	-100,0	-	0	-100,0	0	-100,0	-
Österreich	0	-100,0	0	-100,0	-	0	-100,0	0	-100,0	-
Polen	115	49,4	581	82,1	5,1	115	49,4	581	82,1	5,1
Portugal	-	-	-	-	-	-	-	-	-	-
Rumänien	-	-	-	-	-	-	-	-	-	-
Russische Föderation	0	-100,0	1	-96,9	-	0	-100,0	1	-96,9	-
Schweden	1	-96,0	7	-87,9	7,0	1	-96,0	7	-87,9	7,0
Schweiz	3	-50,0	12	-25,0	4,0	3	-50,0	12	-25,0	4,0
Slowakische Republik	4	300,0	40	1900,0	10,0	4	300,0	40	1900,0	10,0
Slowenien	0	-100,0	0	-100,0	-	0	-100,0	0	-100,0	-
Spanien	0	-100,0	0	-100,0	-	0	-100,0	0	-100,0	-
Tschechische Republik	4	-80,0	28	-91,2	7,0	4	-80,0	28	-91,2	7,0
Türkei	-	-	-	-	-	-	-	-	-	-
Ukraine	0	-100,0	0	-100,0	-	0	-100,0	0	-100,0	-
Ungarn	0	-100,0	0	-100,0	-	0	-100,0	0	-100,0	-
Vereinigtes Königreich	0	-100,0	0	-100,0	-	0	-100,0	0	-100,0	-
Zypern	-	-	-	-	-	-	-	-	-	-
Sonstige europäische Länder	0	-100,0	0	-100,0	-	0	-100,0	0	-100,0	-

**Noch 8. Ankünfte, Übernachtungen und Aufenthaltsdauer der Gäste in Beherbergungsbetrieben (einschl. Camping)
nach Reisegebieten und Herkunftsländern**

Land Reisegebiet ----- Herkunftsland	Januar 2021					Januar bis Januar 2021				
	Ankünfte		Übernachtungen		durch- schn. Aufent- halts- dauer	Ankünfte		Übernachtungen		durch- schn. Aufent- halts- dauer
	insge- samt	Veränd. gegen- über Vorj.- monat	insge- samt	Veränd. gegen- über Vorj.- monat		insge- samt	Veränd. gegen- über Vorj.- zeitr.	insge- samt	Veränd. gegen- über Vorj.- zeitr.	
	Anzahl	%	Anzahl	%	Tage	Anzahl	%	Anzahl	%	Tage
	Altmark									
Afrika	-	-	-	-	-	-	-	-	-	-
Südafrika	-	-	-	-	-	-	-	-	-	-
Sonstige afrikanische Länder	-	-	-	-	-	-	-	-	-	-
Asien	1	-66,7	3	-57,1	3,0	1	-66,7	3	-57,1	3,0
Arabische Golfstaaten	-	-	-	-	-	-	-	-	-	-
China (einschl. Hongkong)	0	-100,0	0	-100,0	-	0	-100,0	0	-100,0	-
Indien	-	-	-	-	-	-	-	-	-	-
Israel	1	-50,0	3	-50,0	3,0	1	-50,0	3	-50,0	3,0
Japan	-	-	-	-	-	-	-	-	-	-
Korea, Republik	-	-	-	-	-	-	-	-	-	-
Taiwan	-	-	-	-	-	-	-	-	-	-
Sonstige asiatische Länder	-	-	-	-	-	-	-	-	-	-
Amerika	0	-100,0	0	-100,0	-	0	-100,0	0	-100,0	-
Kanada	0	-100,0	0	-100,0	-	0	-100,0	0	-100,0	-
Vereinigte Staaten	0	-100,0	0	-100,0	-	0	-100,0	0	-100,0	-
Sonstige nordamerik. Länder	-	-	-	-	-	-	-	-	-	-
Mittelamerika/Karibik	-	-	-	-	-	-	-	-	-	-
Brasilien	0	-100,0	0	-100,0	-	0	-100,0	0	-100,0	-
Sonstige südamerik. Länder	-	-	-	-	-	-	-	-	-	-
Australien, Ozeanien	-	-	-	-	-	-	-	-	-	-
Australien	-	-	-	-	-	-	-	-	-	-
Neuseeland, Ozeanien	-	-	-	-	-	-	-	-	-	-
Ohne Angaben	6	-70,0	13	-58,1	2,2	6	-70,0	13	-58,1	2,2

9. Beherbergungsbetriebe (einschl. Camping), darunter Hotels (ohne Hotel garnis), Schlafgelegenheiten und Auslastung der Kapazitäten für ausgewählte Gemeinden und touristische Zielorte

Gemeinde Betriebe gesamt dar. Hotels (ohne Hotels garnis)	Januar 2021							Jan. bis Januar 2021
	Betriebe			in den Betrieben angebotene Schlafgelegenheiten ¹				durch- schnitt- liche Aus- lastung
	ins- gesamt	darunter geöffnete		ins- gesamt	Verände- rung ge- genüber dem Vor- jahres- monat	durch- schnitt- liche Aus- lastung	nachrichtlich	
		zu- sammen	Verände- rung ge- genüber dem Vor- jahres- monat				maximales Angebot an Schlafge- legenheiten der letzten 13 Monate	
Anzahl		%	Anzahl	%		Anzahl	%	
Annaburg, Stadt	2	0	-	-	-	-	-	-
dar. Hotels (ohne Hotels garnis)	-	-	-	-	-	-	-	-
Arendsee (Altmark), Stadt	16	12	0,0	801	-15,1	11,6	1 998	11,6
dar. Hotels (ohne Hotels garnis)	3	3	0,0	133	-2,2	5,4	136	5,4
Arnstein, Stadt	3	3	0,0	191	0,5	0,0	191	0,0
dar. Hotels (ohne Hotels garnis)	1	1	0,0	-	-	-	-	-
Aschersleben, Stadt	9	7	-22,2	214	-39,0	14,6	351	14,6
dar. Hotels (ohne Hotels garnis)	5	3	-25,0	134	-40,2	10,0	271	10,0
Bad Bibra, Stadt	4	2	0,0	-	-	-	-	-
dar. Hotels (ohne Hotels garnis)	2	2	0,0	-	-	-	-	-
Bad Dürrenberg, Solestadt	4	4	0,0	146	0,0	6,7	150	6,7
dar. Hotels (ohne Hotels garnis)	3	3	0,0	-	-	-	-	-
Bad Lauchstädt, Goethestadt	5	5	25,0	138	15,0	6,6	138	6,6
dar. Hotels (ohne Hotels garnis)	1	1	0,0	-	-	-	-	-
Bad Schmiedeberg	12	8	0,0	1 366	-0,5	16,6	1 656	16,6
dar. Hotels (ohne Hotels garnis)	3	2	0,0	-	-	-	-	-
Ballenstedt, Stadt	7	4	-42,9	116	-54,9	5,1	262	5,1
dar. Hotels (ohne Hotels garnis)	2	1	-50,0	-	-	-	-	-
Barby, Stadt	7	3	-50,0	224	-19,7	73,3	359	73,3
dar. Hotels (ohne Hotels garnis)	1	0	-100,0	-	-	-	-	-
Bernburg (Saale), Stadt	14	11	0,0	430	14,4	22,0	751	22,0
dar. Hotels (ohne Hotels garnis)	5	4	0,0	263	17,9	19,1	348	19,1
Bitterfeld-Wolfen, Stadt	11	10	-9,1	720	-11,2	7,1	827	7,1
dar. Hotels (ohne Hotels garnis)	7	6	-14,3	423	-17,7	7,7	530	7,7
Blankenburg (Harz), Stadt	22	10	-47,4	624	-47,8	8,6	1 341	8,6
dar. Hotels (ohne Hotels garnis)	9	4	-55,6	228	-59,1	4,2	558	4,2
Burg, Stadt	6	4	0,0	174	0,0	20,0	334	20,0
dar. Hotels (ohne Hotels garnis)	2	2	0,0	-	-	-	-	-
Coswig (Anhalt), Stadt	7	4	33,3	219	68,5	10,4	861	10,4
dar. Hotels (ohne Hotels garnis)	2	2	0,0	-	-	-	-	-
Dessau-Roßlau, Stadt	26	19	-17,4	1 089	-16,9	11,4	1 522	11,4
dar. Hotels (ohne Hotels garnis)	6	5	-16,7	510	-20,6	12,8	646	12,8
Eisleben, Lutherstadt	12	8	-27,3	278	-27,4	9,0	413	9,0
dar. Hotels (ohne Hotels garnis)	7	5	-28,6	189	-32,5	11,0	280	11,0
Falkenstein/Harz, Stadt	7	2	-71,4	-	-	-	-	-
dar. Hotels (ohne Hotels garnis)	3	0	-100,0	-	-	-	-	-
Flechtingen	5	5	0,0	455	0,0	70,0	455	70,0
dar. Hotels (ohne Hotels garnis)	-	-	-	-	-	-	-	-
Freyburg (Unstrut), Stadt	12	7	-30,0	315	-25,2	3,9	479	3,9
dar. Hotels (ohne Hotels garnis)	8	5	-28,6	244	-27,8	4,9	386	4,9
Gardelegen, Hansestadt	11	9	0,0	325	-0,3	9,5	542	9,5
dar. Hotels (ohne Hotels garnis)	3	3	0,0	66	0,0	23,2	66	23,2
Genthin, Stadt	9	9	0,0	336	-2,3	8,9	345	8,9
dar. Hotels (ohne Hotels garnis)	3	3	0,0	217	-3,6	10,8	226	10,8

¹ Doppelbetten zählen als 2 Schlafgelegenheiten. Für Camping wird 1 Stellplatz in 4 Schlafgelegenheiten umgerechnet.

Noch 9. Beherbergungsbetriebe (einschl. Camping), darunter Hotels (ohne Hotels garnis), Schlafgelegenheiten und Auslastung der Kapazitäten für ausgewählte Gemeinden und touristische Zielorte

Gemeinde Betriebe gesamt dar. Hotels (ohne Hotels garnis)	Januar 2021							Jan. bis Januar 2021
	Betriebe			in den Betrieben angebotene Schlafgelegenheiten ¹				durch- schnitt- liche Aus- lastung
	ins- gesamt	darunter geöffnete		ins- gesamt	Verände- rung ge- genüber dem Vor- jahres- monat	durch- schnitt- liche Aus- lastung	nachrichtlich	
		zu- sammen	Verände- rung ge- genüber dem Vor- jahres- monat				maximales Angebot an Schlafge- legenheiten der letzten 13 Monate	
Anzahl		%	Anzahl	%		Anzahl	%	
Gräfenhainichen, Stadt	5	3	0,0	91	0,0	6,3	469	6,3
dar. Hotels (ohne Hotels garnis)	1	1	0,0
Halberstadt, Stadt	17	15	-11,8	985	-7,3	4,3	1 065	4,3
dar. Hotels (ohne Hotels garnis)	9	8	-11,1	515	-7,2	3,1	555	3,1
Haldensleben, Stadt	8	5	-28,6	132	-53,7	19,7	485	19,7
dar. Hotels (ohne Hotels garnis)	2	2	0,0
Halle (Saale), Stadt	41	37	-7,5	2 823	-11,3	8,4	3 312	8,4
dar. Hotels (ohne Hotels garnis)	15	15	0,0	1 574	-1,9	9,2	1 605	9,2
Harzgerode, Stadt	14	5	-58,3	1 450	-34,6	0,1	2 403	0,1
dar. Hotels (ohne Hotels garnis)	5	2	-60,0
Havelberg, Hansestadt	9	4	-20,0	176	-28,2	10,9	757	10,9
dar. Hotels (ohne Hotels garnis)	2	2	0,0
Hettstedt, Stadt	3	3	0,0	59	0,0	19,2	61	19,2
dar. Hotels (ohne Hotels garnis)	1	1	0,0
Hohenmölsen, Stadt	5	5	0,0	542	0,4	0,8	542	0,8
dar. Hotels (ohne Hotels garnis)	1	1	0,0
Ilseburg (Harz), Stadt	20	14	-26,3	1 020	-16,8	3,2	1 425	3,2
dar. Hotels (ohne Hotels garnis)	8	5	-37,5	339	-41,2	5,0	601	5,0
Jessen (Elster), Stadt	4	4	0,0	108	4,9	9,4	110	9,4
dar. Hotels (ohne Hotels garnis)	2	2	0,0
Kalbe (Milde), Stadt	7	5	-28,6	346	-23,3	30,5	466	30,5
dar. Hotels (ohne Hotels garnis)	3	2	-33,3
Kamern	4	1	0,0
dar. Hotels (ohne Hotels garnis)	-	-	-	-	-	-	-	-
Kelbra (Kyffhäuser), Stadt	8	5	-37,5	796	-22,1	1,7	1 024	1,7
dar. Hotels (ohne Hotels garnis)	3	1	-66,7
Kemberg, Stadt	10	5	-28,6	597	23,1	1,4	1 179	1,4
dar. Hotels (ohne Hotels garnis)	2	1	-50,0
Klötze, Stadt	6	5	0,0	108	0,0	23,7	228	23,7
dar. Hotels (ohne Hotels garnis)	3	3	0,0	60	0,0	1,8	60	1,8
Köthen (Anhalt), Stadt	6	6	20,0	220	9,5	5,7	220	5,7
dar. Hotels (ohne Hotels garnis)	2	2	0,0
Magdeburg, Landeshauptstadt	51	43	-12,2	4 300	-12,4	10,7	6 089	10,7
dar. Hotels (ohne Hotels garnis)	18	15	-16,7	2 677	-18,9	9,9	3 323	9,9
Merseburg, Stadt	9	8	-11,1	532	-39,1	13,6	928	13,6
dar. Hotels (ohne Hotels garnis)	8	7	-12,5
Naumburg (Saale), Stadt	50	26	-36,6	1 725	-47,6	26,3	3 909	26,3
dar. Hotels (ohne Hotels garnis)	16	6	-60,0	333	-56,9	6,9	860	6,9
Nebra (Unstrut), Stadt	3	2	-33,3
dar. Hotels (ohne Hotels garnis)	2	1	-50,0
Oberharz am Brocken, Stadt	46	27	-37,2	2 101	-33,7	0,6	3 885	0,6
dar. Hotels (ohne Hotels garnis)	14	8	-38,5	394	-46,0	1,6	796	1,6
Oranienbaum-Wörlitz, Stadt	12	5	0,0	246	-26,8	8,3	570	8,3
dar. Hotels (ohne Hotels garnis)	6	2	-33,3

¹ Doppelbetten zählen als 2 Schlafgelegenheiten. Für Camping wird 1 Stellplatz in 4 Schlafgelegenheiten umgerechnet.

Noch 9. Beherbergungsbetriebe (einschl. Camping), darunter Hotels (ohne Hotels garnis), Schlafgelegenheiten und Auslastung der Kapazitäten für ausgewählte Gemeinden und touristische Zielorte

Gemeinde Betriebe gesamt dar. Hotels (ohne Hotels garnis)	Januar 2021							Jan. bis Januar 2021
	Betriebe			in den Betrieben angebotene Schlafgelegenheiten ¹				durch- schnitt- liche Aus- lastung
	ins- gesamt	darunter geöffnete		ins- gesamt	Verände- rung ge- genüber dem Vor- jahres- monat	durch- schnitt- liche Aus- lastung	nachrichtlich	
		zu- sammen	Verände- rung ge- genüber dem Vor- jahres- monat				maximales Angebot an Schlafge- legenheiten der letzten 13 Monate	
Anzahl		%	Anzahl	%		Anzahl	%	
Oschersleben (Bode), Stadt	7	5	-16,7	309	-15,1	2,6	377	2,6
dar. Hotels (ohne Hotels garnis)	2	2	0,0
Osterburg (Altmark), Hansestadt	3	1	-66,7
dar. Hotels (ohne Hotels garnis)	2	1	-50,0
Osterwieck, Stadt	4	4	0,0	84	0,0	5,1	84	5,1
dar. Hotels (ohne Hotels garnis)	3	3	0,0
Quedlinburg, Welterbestadt	63	41	-32,8	1 877	-38,0	10,8	3 118	10,8
dar. Hotels (ohne Hotels garnis)	16	9	-35,7	711	-31,9	1,7	1 104	1,7
Querfurt, Stadt	6	4	0,0	86	-17,3	6,3	166	6,3
dar. Hotels (ohne Hotels garnis)	4	4	0,0
Salzwedel, Hansestadt	5	5	-16,7	189	-16,0	5,4	193	5,4
dar. Hotels (ohne Hotels garnis)	3	3	-25,0
Sangerhausen, Stadt	12	9	-10,0	307	-10,5	7,8	380	7,8
dar. Hotels (ohne Hotels garnis)	1	1	0,0
Schollene	3	1	-50,0
dar. Hotels (ohne Hotels garnis)	-	-	-	-	-	-	-	-
Schönebeck (Elbe), Stadt	16	15	0,0	1 256	-2,9	16,6	1 363	16,6
dar. Hotels (ohne Hotels garnis)	4	4	33,3	194	10,9	5,7	210	5,7
Seegebiet Mansfelder Land	6	5	-16,7	408	-2,6	3,5	420	3,5
dar. Hotels (ohne Hotels garnis)	3	3	0,0
Staßfurt, Stadt	5	5	0,0	139	-1,4	28,5	141	28,5
dar. Hotels (ohne Hotels garnis)	2	2	0,0
Stendal, Hansestadt	7	7	0,0	294	-1,0	17,6	305	17,6
dar. Hotels (ohne Hotels garnis)	4	4	0,0	179	-4,3	18,5	190	18,5
Südharz	14	7	-46,2	289	-58,1	0,5	863	0,5
dar. Hotels (ohne Hotels garnis)	8	2	-71,4
Tangermünde, Stadt	14	12	-14,3	679	-13,2	6,9	871	6,9
dar. Hotels (ohne Hotels garnis)	5	4	-20,0	317	-32,3	7,5	477	7,5
Thale, Stadt	47	19	-55,8	976	-60,2	0,8	2 962	0,8
dar. Hotels (ohne Hotels garnis)	19	4	-77,8	108	-89,3	1,0	1 062	1,0
Wanzleben-Börde, Stadt	3	1	-66,7
dar. Hotels (ohne Hotels garnis)	2	1	-50,0
Weißenfels, Stadt	9	9	0,0	299	0,0	14,3	299	14,3
dar. Hotels (ohne Hotels garnis)	4	4	0,0	172	0,0	16,1	172	16,1
Wernigerode, Stadt	103	67	-33,0	2 788	-54,8	3,0	6 432	3,0
dar. Hotels (ohne Hotels garnis)	36	24	-33,3	1 449	-50,8	3,2	2 951	3,2
Wittenberg, Lutherstadt	25	20	-20,0	1 199	-30,1	3,6	1 776	3,6
dar. Hotels (ohne Hotels garnis)	11	9	-30,8	843	-12,2	4,1	924	4,1
Wolmirstedt, Stadt	4	4	0,0	188	0,0	13,7	188	13,7
dar. Hotels (ohne Hotels garnis)	2	2	0,0
Zahna-Elster, Stadt	3	2	-33,3
dar. Hotels (ohne Hotels garnis)	-	-	-	-	-	-	-	-
Zeitz, Stadt	8	5	-37,5	140	-37,8	17,6	230	17,6
dar. Hotels (ohne Hotels garnis)	3	1	-66,7
Zerbst/Anhalt, Stadt	15	12	-7,7	308	-3,8	6,5	417	6,5
dar. Hotels (ohne Hotels garnis)	3	3	0,0	68	0,0	10,7	68	10,7

¹ Doppelbetten zählen als 2 Schlafgelegenheiten. Für Camping wird 1 Stellplatz in 4 Schlafgelegenheiten umgerechnet.

**10. Ankünfte, Übernachtungen und Aufenthaltsdauer der Gäste in Beherbergungsbetrieben (einschl. Camping),
darunter Hotels (ohne Hotels garnis) für ausgewählte Gemeinden und touristische Zielorte**

Gemeinde Betriebe gesamt dar. Hotels (ohne Hotels garnis)	Januar 2021					Januar bis Januar 2021				
	Ankünfte		Übernachtungen		durch- schn. Aufent- halts- dauer	Ankünfte		Übernachtungen		durch- schn. Aufent- halts- dauer
	insge- samt	Veränd. gegen- über Vorj.- monat	insge- samt	Veränd. gegen- über Vorj.- monat		insge- samt	Veränd. gegen- über Vorj.- zeitr.	insge- samt	Veränd. gegen- über Vorj.- zeitr.	
	Anzahl	%	Anzahl	%	Tage	Anzahl	%	Anzahl	%	Tage
Annaburg, Stadt
dar. Hotels (o. Hotels garnis)	-	-	-	-	-	-	-	-	-	-
Arendsee (Altmark), Stadt	284	-68,7	2 871	-37,8	10,1	284	-68,7	2 871	-37,8	10,1
dar. Hotels (o. Hotels garnis)	122	-69,5	222	-71,9	1,8	122	-69,5	222	-71,9	1,8
Arnstein, Stadt	1	-99,9	1	-100,0	1,0	1	-99,9	1	-100,0	1,0
dar. Hotels (o. Hotels garnis)
Aschersleben, Stadt	519	-64,3	966	-68,4	1,9	519	-64,3	966	-68,4	1,9
dar. Hotels (o. Hotels garnis)	388	-59,9	415	-76,9	1,1	388	-59,9	415	-76,9	1,1
Bad Bibra, Stadt
dar. Hotels (o. Hotels garnis)
Bad Dürrenberg, Solestadt	153	-63,7	303	-51,0	2,0	153	-63,7	303	-51,0	2,0
dar. Hotels (o. Hotels garnis)
Bad Lauchstädt, Goethestadt	78	-71,6	274	-47,5	3,5	78	-71,6	274	-47,5	3,5
dar. Hotels (o. Hotels garnis)
Bad Schmiedeberg	413	-72,1	7 026	-63,1	17,0	413	-72,1	7 026	-63,1	17,0
dar. Hotels (o. Hotels garnis)
Ballenstedt, Stadt	68	-92,1	185	-91,7	2,7	68	-92,1	185	-91,7	2,7
dar. Hotels (o. Hotels garnis)
Barby, Stadt	257	-34,8	5 091	-4,4	19,8	257	-34,8	5 091	-4,4	19,8
dar. Hotels (o. Hotels garnis)
Bernburg (Saale), Stadt	853	-56,0	2 844	-30,8	3,3	853	-56,0	2 844	-30,8	3,3
dar. Hotels (o. Hotels garnis)	569	-57,0	1 490	-37,5	2,6	569	-57,0	1 490	-37,5	2,6
Bitterfeld-Wolfen, Stadt	455	-68,8	1 581	-73,5	3,5	455	-68,8	1 581	-73,5	3,5
dar. Hotels (o. Hotels garnis)	406	-66,4	1 015	-78,8	2,5	406	-66,4	1 015	-78,8	2,5
Blankenburg (Harz), Stadt	256	-91,5	1 673	-85,6	6,5	256	-91,5	1 673	-85,6	6,5
dar. Hotels (o. Hotels garnis)	146	-93,8	297	-94,2	2,0	146	-93,8	297	-94,2	2,0
Burg, Stadt	426	-43,0	1 078	-25,1	2,5	426	-43,0	1 078	-25,1	2,5
dar. Hotels (o. Hotels garnis)
Coswig (Anhalt), Stadt	284	-59,8	657	-43,1	2,3	284	-59,8	657	-43,1	2,3
dar. Hotels (o. Hotels garnis)
Dessau-Roßlau, Stadt	2 226	-72,4	3 798	-67,4	1,7	2 226	-72,4	3 798	-67,4	1,7
dar. Hotels (o. Hotels garnis)	1 707	-72,0	1 976	-74,3	1,2	1 707	-72,0	1 976	-74,3	1,2
Eisleben, Lutherstadt	394	-63,8	779	-69,0	2,0	394	-63,8	779	-69,0	2,0
dar. Hotels (o. Hotels garnis)	357	-61,8	642	-61,3	1,8	357	-61,8	642	-61,3	1,8
Falkenstein/Harz, Stadt
dar. Hotels (o. Hotels garnis)
Flechtingen	360	-30,4	9 867	-23,0	27,4	360	-30,4	9 867	-23,0	27,4
dar. Hotels (o. Hotels garnis)	-	-	-	-	-	-	-	-	-	-
Freyburg (Unstrut), Stadt	127	-80,9	360	-63,9	2,8	127	-80,9	360	-63,9	2,8
dar. Hotels (o. Hotels garnis)	122	-79,2	346	-56,1	2,8	122	-79,2	346	-56,1	2,8
Gardelegen, Hansestadt	396	-54,0	946	-47,7	2,4	396	-54,0	946	-47,7	2,4
dar. Hotels (o. Hotels garnis)	214	-22,2	474	-16,3	2,2	214	-22,2	474	-16,3	2,2
Genthin, Stadt	443	-51,9	915	-37,9	2,1	443	-51,9	915	-37,9	2,1
dar. Hotels (o. Hotels garnis)	369	-47,6	712	-29,8	1,9	369	-47,6	712	-29,8	1,9

**Noch 10. Ankünfte, Übernachtungen und Aufenthaltsdauer der Gäste in Beherbergungsbetrieben (einschl. Camping),
darunter Hotels (ohne Hotels garnis) für ausgewählte Gemeinden und touristische Zielorte**

Gemeinde Betriebe gesamt dar. Hotels (ohne Hotels garnis)	Januar 2021					Januar bis Januar 2021				
	Ankünfte		Übernachtungen		durch- schn. Aufent- halts- dauer	Ankünfte		Übernachtungen		durch- schn. Aufent- halts- dauer
	insge- samt	Veränd. gegen- über Vorj.- monat	insge- samt	Veränd. gegen- über Vorj.- monat		insge- samt	Veränd. gegen- über Vorj.- zeitr.	insge- samt	Veränd. gegen- über Vorj.- zeitr.	
	Anzahl	%	Anzahl	%	Tage	Anzahl	%	Anzahl	%	Tage
Oschersleben (Bode), Stadt	118	-84,1	252	-81,2	2,1	118	-84,1	252	-81,2	2,1
dar. Hotels (o. Hotels garnis)
Osterburg (Altm.), Hansestadt
dar. Hotels (o. Hotels garnis)
Osterwieck, Stadt	51	-66,9	132	-55,9	2,6	51	-66,9	132	-55,9	2,6
dar. Hotels (o. Hotels garnis)
Quedlinburg, Welterbestadt	646	-91,7	6 190	-71,7	9,6	646	-91,7	6 190	-71,7	9,6
dar. Hotels (o. Hotels garnis)	226	-95,8	373	-96,5	1,7	226	-95,8	373	-96,5	1,7
Querfurt, Stadt	99	-62,9	167	-52,1	1,7	99	-62,9	167	-52,1	1,7
dar. Hotels (o. Hotels garnis)
Salzwedel, Hansestadt	190	-78,1	318	-77,7	1,7	190	-78,1	318	-77,7	1,7
dar. Hotels (o. Hotels garnis)
Sangerhausen, Stadt	273	-76,3	617	-70,4	2,3	273	-76,3	617	-70,4	2,3
dar. Hotels (o. Hotels garnis)
Schollene
dar. Hotels (o. Hotels garnis)
Schönebeck (Elbe), Stadt	707	-44,0	6 468	-3,1	9,1	707	-44,0	6 468	-3,1	9,1
dar. Hotels (o. Hotels garnis)	160	-73,6	340	-67,1	2,1	160	-73,6	340	-67,1	2,1
Seegebiet Mansfelder Land	199	-22,9	440	-11,1	2,2	199	-22,9	440	-11,1	2,2
dar. Hotels (o. Hotels garnis)
Staßfurt, Stadt	257	-50,1	1 226	2,5	4,8	257	-50,1	1 226	2,5	4,8
dar. Hotels (o. Hotels garnis)
Stendal, Hansestadt	609	-56,0	1 601	-32,4	2,6	609	-56,0	1 601	-32,4	2,6
dar. Hotels (o. Hotels garnis)	447	-52,5	1 024	-36,3	2,3	447	-52,5	1 024	-36,3	2,3
Südharz	25	-99,2	48	-99,3	1,9	25	-99,2	48	-99,3	1,9
dar. Hotels (o. Hotels garnis)
Tangermünde, Stadt	472	-80,0	1 433	-66,1	3,0	472	-80,0	1 433	-66,1	3,0
dar. Hotels (o. Hotels garnis)	308	-80,2	739	-73,8	2,4	308	-80,2	739	-73,8	2,4
Thale, Stadt	68	-99,0	240	-98,7	3,5	68	-99,0	240	-98,7	3,5
dar. Hotels (o. Hotels garnis)	11	-99,6	33	-99,6	3,0	11	-99,6	33	-99,6	3,0
Wanzleben-Börde, Stadt
dar. Hotels (o. Hotels garnis)
Weißenfels, Stadt	626	-62,7	1 323	-51,3	2,1	626	-62,7	1 323	-51,3	2,1
dar. Hotels (o. Hotels garnis)	452	-61,5	861	-54,1	1,9	452	-61,5	861	-54,1	1,9
Wernigerode, Stadt	767	-96,6	2 530	-95,5	3,3	767	-96,6	2 530	-95,5	3,3
dar. Hotels (o. Hotels garnis)	543	-95,9	1 349	-95,5	2,5	543	-95,9	1 349	-95,5	2,5
Wittenberg, Lutherstadt	1 677	-81,1	10 545	-67,6	6,3	1 677	-81,1	10 545	-67,6	6,3
dar. Hotels (o. Hotels garnis)	992	-84,0	2 650	-75,0	2,7	992	-84,0	2 650	-75,0	2,7
Wolmirstedt, Stadt	319	-52,2	797	-39,8	2,5	319	-52,2	797	-39,8	2,5
dar. Hotels (o. Hotels garnis)
Zahna-Elster, Stadt
dar. Hotels (o. Hotels garnis)
Zeitz, Stadt	250	-71,7	748	-54,0	3,0	250	-71,7	748	-54,0	3,0
dar. Hotels (o. Hotels garnis)
Zerbst/Anhalt, Stadt	187	-62,2	622	-31,5	3,3	187	-62,2	622	-31,5	3,3
dar. Hotels (o. Hotels garnis)	68	-46,5	226	-6,6	3,3	68	-46,5	226	-6,6	3,3

11. Beherbergungsbetriebe (einschl. Camping), Schlafgelegenheiten und Auslastung der Kapazitäten nach Gemeindegruppen

Land Gemeindegruppe	Januar 2021						Januar bis Januar 2021	
	Betriebe			in den Betrieben angebotene Schlafgelegenheiten ¹			nachrichtl. maxim. Angebot Schlafgelegenheiten d. letzten 13 Monate	durchschnittliche Auslastung
	insgesamt	darunter geöffnete		insgesamt	Veränd. gegenüber Vorjahresmonat	durchschnittliche Auslastung		
		zusammen	Veränd. gegenüber Vorjahresmonat					
Anzahl	%	Anzahl	%	Anzahl	%			
Sachsen-Anhalt insgesamt	1 157	798	-22,6	46 970	-28,3	9,5	81 154	9,5
Heilbäder	46	30	-25,0	3 082	-12,5	32,1	4 245	32,1
Luftkurorte	104	58	-40,2	4 042	-39,4	11,5	8 494	11,5
Erholungsorte	325	189	-34,4	10 309	-45,2	4,1	21 494	4,1
Sonstige Gemeinden	682	521	-14,0	29 537	-19,1	8,7	46 921	8,7

12. Ankünfte, Übernachtungen und Aufenthaltsdauer der Gäste in Beherbergungsbetrieben (einschl. Camping) nach Gemeindegruppen

Land Gemeindegruppe	Januar 2021					Januar bis Januar 2021				
	Ankünfte		Übernachtungen		durchschn. Aufenthaltsdauer	Ankünfte		Übernachtungen		durchschn. Aufenthaltsdauer
	insgesamt	Veränd. gegenüber Vorj.-monat	insgesamt	Veränd. gegenüber Vorj.-monat		insgesamt	Veränd. gegenüber Vorj.-zeitraum	insgesamt	Veränd. gegenüber Vorj.-zeitraum	
	Anzahl	%	Anzahl	%	Tage	Anzahl	%	Anzahl	%	Tage
Sachsen-Anhalt insgesamt	35 382	-80,6	135 391	-69,2	3,8	35 382	-80,6	135 391	-69,2	3,8
Heilbäder	1 854	-61,1	30 429	-40,5	16,4	1 854	-61,1	30 429	-40,5	16,4
Luftkurorte	1 082	-93,8	13 760	-76,1	12,7	1 082	-93,8	13 760	-76,1	12,7
Erholungsorte	2 659	-94,1	12 821	-88,6	4,8	2 659	-94,1	12 821	-88,6	4,8
Sonstige Gemeinden	29 787	-74,3	78 381	-64,2	2,6	29 787	-74,3	78 381	-64,2	2,6

¹ Doppelbetten zählen als 2 Schlafgelegenheiten. Für Camping wird 1 Stellplatz in 4 Schlafgelegenheiten umgerechnet.

13. Campingplätze mit Urlaubscamping und deren Stellplatzkapazitäten im Monat Januar 2021 nach Reisegebieten, kreisfreien Städten und Landkreisen

Land Reisegebiet Kreisfreie Stadt/Landkreis	Campingplätze			Von den geöffneten Campingplätzen angebotene Stellplätze		
	insgesamt	darunter geöffnet ¹		insgesamt	Veränderung gegenüber dem Vorjahresmonat	nachrichtlich
		zusammen	Veränderung gegenüber dem Vorjahresmonat			maximales Angebot an Stellplätzen der letzten 13 Monate
	Anzahl		%	Anzahl	%	Anzahl
Sachsen-Anhalt insgesamt	81	25	-26,5	1 900	-26,5	5 379
	Reisegebiete					
Harz und Harzvorland	15	6	-45,5	740	-25,6	1 264
Halle, Saale, Unstrut	16	6	-14,3	272	-39,6	772
Anhalt-Wittenberg	13	4	-42,9	310	-33,2	919
Magdeburg, Elbe-Börde-Heide	22	6	-14,3	473	-26,2	1 655
Altmark	15	3	50,0	105	200,0	769
	Kreisfreie Städte/Landkreise					
Dessau-Roßlau, Stadt	1	0	-	.	.	.
Halle (Saale), Stadt	1	0	-	.	.	.
Magdeburg, Stadt	3	1	-50,0	.	.	.
Altmarkkreis Salzwedel	7	1	0,0	.	.	.
Anhalt-Bitterfeld	4	2	-50,0	.	.	.
Börde	6	1	0,0	.	.	.
Burgenlandkreis	9	3	-25,0	135	-59,7	540
Harz	13	4	-55,6	.	.	.
Jerichower Land	6	1	0,0	.	.	.
Mansfeld-Südharz	2	2	0,0	.	.	.
Saalekreis	6	3	0,0	.	.	.
Salzlandkreis	7	3	0,0	165	2,5	375
Stendal	8	2	100,0	.	.	.
Wittenberg	8	2	-33,3	.	.	.

¹ Im Berichtsmonat ganz oder teilweise geöffnet.

Monatserhebung im Tourismus

- Camping -

CAM

Rücksendung bitte bis
zum 10. KT des Folgemonats

Statistisches Landesamt Sachsen-Anhalt
Dezernat 35
Merseburger Str. 2
06110 Halle (Saale)

Statistisches Landesamt Sachsen-Anhalt Postfach 20 11 56 06012 Halle (Saale)

Ansprechpartner/-in für Rückfragen
(freiwillige Angabe)

Name:

Telefon oder E-Mail:

Sie erreichen uns über

Telefon: (0345) 2318-0

Herr Luge -437

Frau Rauch -438

E-Mail:

tourismus@stala.mi.sachsen-anhalt.de

Vielen Dank für Ihre Mitarbeit.

Bitte beachten Sie bei der Beantwortung der Fragen die Erläuterungen zu **1** bis **14** in der separaten Unterlage.

Falls Anschrift oder Firmierung nicht mehr zutreffen, bitte auf Seite 2 korrigieren.

Identnummer
(bei Rückfragen bitte angeben)

Identnummer

Hinweis auf die Erhebungseinheit:

Die im Erhebungsteil des Fragebogens erfragten Angaben beziehen sich auf den einzelnen Beherbergungsbetrieb oder, falls die Beherbergung eine Nebentätigkeit des Betriebes ist, auf den mit dieser Nebentätigkeit befassten fachlichen Betriebsteil.

A Berichtsmonat und Berichtsjahr 01 2 0 2 0
Monat Jahr

B Angebot an Stellplätzen
i Flüchtlinge sind bei der Meldung nicht zu berücksichtigen.

1 Bitte nennen Sie die **Anzahl** der am letzten Öffnungstag des Berichtsmonats **tatsächlich angebotenen Stellplätze für Urlaubscamping** (ohne Dauercamping). **1** 07

C Angaben zu einer vorübergehenden Schließung, Wiedereröffnung oder gewerberechtl. Abmeldung des Betriebes **2**

i Bitte teilen Sie uns auch vorübergehende Schließungen mit, damit Sie für diesen Zeitraum keinen leeren Fragebogen senden müssen.

1 Der Betrieb wird vorübergehend geschlossen am 08 dieses Berichtsmonats
Tag

2 Der Betrieb wird voraussichtlich wieder eröffnet am 09 2 0
Tag Monat Jahr

3 Der Betrieb wurde **gewerberechtlich** endgültig abgemeldet am **3** 10 dieses Berichtsmonats
Tag

▶ Senden Sie uns bitte in diesem Fall die Gewerbeabmeldung zu.

Bitte aktualisieren Sie Ihre Anschrift, falls erforderlich.

Name und Anschrift

Bitte zurücksenden an

Statistisches Landesamt Sachsen-Anhalt
Dezernat 35
Postfach 20 11 56
06012 Halle (Saale)

Bemerkungen

Zur Vermeidung von Rückfragen unsererseits können Sie hier auf besondere Ereignisse und Umstände hinweisen, die Einfluss auf Ihre Angaben haben.

Identnummer

FÜR IHRE UNTERLAGEN

D Beherbergungsleistung im Berichtsmonat 4

i Geben Sie in der folgenden Länderliste bitte jeweils die Ankünfte und Übernachtungen der privat oder geschäftlich anreisenden Gäste (ohne Tagesgäste und Flüchtlinge) an.

Wohnsitz der Gäste 5 (nicht Staatsangehörigkeit)	Anzahl der Ankünfte	Anzahl der Übernachtungen	Wohnsitz der Gäste 5 (nicht Staatsangehörigkeit)	Anzahl der Ankünfte	Anzahl der Übernachtungen
Deutschland 13	_____	_____	Tschech. Republik 40	_____	_____
Europa			Türkei 41	_____	_____
Belgien 21	_____	_____	Ukraine 44	_____	_____
Bulgarien 47	_____	_____	Ungarn 42	_____	_____
Dänemark 22	_____	_____	Zypern 45	_____	_____
Estland 15	_____	_____	Sonstiges Europa 7 43	_____	_____
Finnland 23	_____	_____	Afrika		
Frankreich 24	_____	_____	Rep. Südafrika 50	_____	_____
Griechenland 25	_____	_____	Sonstiges Afrika 8 55	_____	_____
Großbritannien/ Nordirland 26	_____	_____	Amerika		
Irland, Republik 27	_____	_____	Kanada 70	_____	_____
Island 28	_____	_____	USA 71	_____	_____
Italien 29	_____	_____	Mittelamerika/Karibik 9 72	_____	_____
Kroatien 20	_____	_____	Brasilien 73	_____	_____
Lettland 16	_____	_____	Sonst. Südamerika 10 84	_____	_____
Litauen 17	_____	_____	Sonst. Nordamerika .. 11 76	_____	_____
Luxemburg 30	_____	_____	Asien		
Malta 18	_____	_____	Arabische Golfstaaten 12 60	_____	_____
Niederlande 31	_____	_____	China, Volksrepublik/ Hongkong 61	_____	_____
Norwegen 32	_____	_____	Indien 69	_____	_____
Österreich 33	_____	_____	Israel 62	_____	_____
Polen 34	_____	_____	Japan 63	_____	_____
Portugal 35	_____	_____	Südkorea 64	_____	_____
Rumänien 48	_____	_____	Taiwan 65	_____	_____
Russland 36	_____	_____	Sonstiges Asien 13 66	_____	_____
Schweden 37	_____	_____	Australien, Ozeanien		
Schweiz 6 38	_____	_____	Australien 75	_____	_____
Slowakische Republik ... 19	_____	_____	Neuseeland, Ozeanien 14 79	_____	_____
Slowenien 46	_____	_____	Ohne Angabe 90	_____	_____
Spanien 39	_____	_____	Insgesamt 99	_____	_____

Monatserhebung im Tourismus

– Camping –

Unterrichtung nach § 17 Bundesstatistikgesetz (BStatG)¹ und nach der Datenschutz-Grundverordnung (EU) 2016/679 (DS-GVO)²

Zweck, Art und Umfang der Erhebung

Die Monatserhebung im Tourismus wird bei allen Betrieben oder Betriebsteilen durchgeführt, die nach Einrichtung oder Zweckbestimmung dazu dienen, mindestens zehn Gäste gleichzeitig vorübergehend zu beherbergen. Das Merkmal „Zahl der Gästezimmer“ wird zusätzlich einmal jährlich erhoben. Die Ergebnisse der Monatserhebung im Tourismus dienen als Grundlage für tourismuspolitische Entscheidungen, für infrastrukturelle Planungen sowie für Maßnahmen der Tourismuswerbung und der Marktforschung.

Nach der Definition der Welttourismus-Organisation umfasst der Tourismus „die Aktivitäten von Personen, die an Orte außerhalb ihrer gewohnten Umgebung reisen und sich dort zu Freizeit-, Geschäfts- oder bestimmten anderen Zwecken nicht länger als ein Jahr ohne Unterbrechung aufhalten“.

Mit den Ergebnissen der Monatserhebung im Tourismus werden auch die aus der europäischen Tourismusstatistik-Verordnung resultierenden Datenlieferungsverpflichtungen erfüllt.

Rechtsgrundlagen, Auskunftspflicht

Rechtsgrundlagen sind die Verordnung (EU) Nr. 692/2011 über die europäische Tourismusstatistik sowie das Beherbergungsstatistikgesetz (BeherbStatG) in Verbindung mit dem BStatG.

Erhoben werden die Angaben zu § 4 BeherbStatG.

Die Auskunftspflicht ergibt sich aus § 6 Absatz 1 Satz 1 BeherbStatG in Verbindung mit § 15 BStatG. Nach § 6 Absatz 1 Satz 2 BeherbStatG sind die Inhaberin, der Inhaber, die Leiterin oder der Leiter des Beherbergungsbetriebes auskunftspflichtig.

Nach § 11a Absatz 2 BStatG sind alle Unternehmen und Betriebe verpflichtet, ihre Meldungen auf elektronischem Weg an die statistischen Ämter zu übermitteln. Hierzu sind die von den statistischen Ämtern zur Verfügung gestellten Online-Verfahren zu nutzen. Im begründeten Einzelfall kann eine zeitlich befristete Ausnahme von der Online-Meldung vereinbart werden. Dies ist auf formlosen Antrag möglich. Die Pflicht, die erforderlichen Auskünfte zu erteilen, bleibt jedoch weiterhin bestehen.

Nach § 6 Absatz 3 BeherbStatG besteht für Unternehmen deren Inhaberinnen/Inhaber Existenzgründerinnen/Existenzgründer sind, im Kalenderjahr der Betriebseröffnung keine Auskunftspflicht. In den beiden folgenden Kalenderjahren besteht dann keine Auskunftspflicht, wenn das Unternehmen im jeweils letzten abgeschlossenen Geschäftsjahr Umsätze in Höhe von weniger als 800 000 Euro erwirtschaftet hat. Gesellschaften können sich auf die Befreiung von der Auskunftspflicht berufen, wenn alle an der Gesellschaft Beteiligten Existenzgründerinnen/Existenzgründer sind. Existenzgründerinnen/Existenzgründer sind natürliche Personen, die eine gewerbliche oder freiberufliche Tätigkeit in Form einer Neugründung, einer Übernahme oder einer tätigen Beteiligung aus abhängiger Beschäftigung oder aus der Nichtbeschäftigung heraus aufnehmen, § 6 Absatz 4 BeherbStatG. Existenzgründerinnen/Existenzgründer, die von ihrem Recht, keine Auskunft zu erteilen, Gebrauch machen wollen, haben das Vorliegen der vorgenannten Voraussetzungen nachzuweisen. Es steht ihnen jedoch frei, die Auskünfte zu erteilen.

Erteilen Auskunftspflichtige keine, keine vollständige, keine richtige oder nicht rechtzeitig Auskunft, können sie zur Erteilung der Auskunft mit einem Zwangsgeld angehalten werden.

¹ Den Wortlaut der nationalen Rechtsvorschriften in der jeweils geltenden Fassung finden Sie unter <https://www.gesetze-im-internet.de/>.

² Die Rechtsakte der EU in der jeweils geltenden Fassung und in deutscher Sprache finden Sie auf der Internetseite des Amtes für Veröffentlichungen der Europäischen Union unter <https://eur-lex.europa.eu/>.

Darüber hinaus handelt gem. § 23 BStatG ordnungswidrig, wer

- vorsätzlich oder fahrlässig entgegen § 15 Absatz 1 Satz 2, Absatz 2 und 5 Satz 1 BStatG eine Auskunft nicht, nicht rechtzeitig, nicht vollständig oder nicht wahrheitsgemäß erteilt,
- entgegen § 15 Absatz 3 BStatG eine Antwort nicht in der vorgeschriebenen Form erteilt oder
- entgegen § 11a Absatz 2 Satz 1 BStatG ein dort genanntes Verfahren nicht nutzt.

Die Ordnungswidrigkeit kann mit einer Geldbuße bis zu fünftausend Euro geahndet werden.

Nach § 15 Absatz 7 BStatG hat eine Anfechtungsklage gegen die Aufforderung zur Auskunftserteilung keine aufschiebende Wirkung.

Geheimhaltung

Die erhobenen Einzelangaben werden nach § 16 BStatG grundsätzlich geheim gehalten. Nur in ausdrücklich gesetzlich geregelten Ausnahmefällen oder wenn die Auskunftgebenden eingewilligt haben, dürfen Einzelangaben übermittelt werden.

Eine Übermittlung von Einzelangaben ist grundsätzlich zulässig an:

- öffentliche Stellen und Institutionen innerhalb des statistischen Verbunds, die mit der Durchführung einer Bundes- oder europäischen Statistik betraut sind (z. B. die Statistischen Ämter der Länder, die Bundesbank, das Statistische Amt der Europäischen Union [Eurostat]),
- Dienstleister, zu denen ein Auftragsverhältnis besteht (z. B. ITZBund, Rechenzentren der Länder).

Nach § 7 BeherbStatG dürfen an die obersten Bundes- und Landesbehörden für die Verwendung gegenüber den gesetzgebenden Körperschaften und für Zwecke der Planung, jedoch nicht für die Regelung von Einzelfällen, vom Statistischen Bundesamt und den statistischen Ämtern der Länder Tabellen mit statistischen Ergebnissen übermittelt werden, auch soweit Tabellenfelder nur einen einzigen Fall ausweisen.

Nach § 16 Absatz 6 BStatG ist es zulässig, den Hochschulen oder sonstigen Einrichtungen mit der Aufgabe unabhängiger wissenschaftlicher Forschung für die Durchführung wissenschaftlicher Vorhaben

1. Einzelangaben zu übermitteln, wenn die Einzelangaben so anonymisiert sind, dass sie nur mit einem unverhältnismäßig großen Aufwand an Zeit, Kosten und Arbeitskraft den Befragten oder Betroffenen zugeordnet werden können (faktisch anonymisierte Einzelangaben),
2. innerhalb speziell abgesicherter Bereiche des Statistischen Bundesamtes und der statistischen Ämter der Länder Zugang zu Einzelangaben ohne Name und Anschrift (formal anonymisierte Einzelangaben) zu gewähren, wenn wirksame Vorkehrungen zur Wahrung der Geheimhaltung getroffen werden.

Nach Artikel 7 Absatz 1 der Verordnung (EU) Nr. 557/2013 über den Zugang zu vertraulichen Daten für wissenschaftliche Zwecke darf Eurostat in seinen Räumen oder in den Räumen einer von Eurostat anerkannten Zugangseinrichtung für wissenschaftliche Zwecke Einzelangaben ohne Name und Anschrift zugänglich machen. Nach Artikel 7 Absatz 2 der Verordnung darf Eurostat darüber hinaus Einzelangaben für wissenschaftliche Zwecke weitergeben, wenn diese so verändert wurden, dass die Gefahr einer Identifizierung der statistischen Einheit auf ein angemessenes Maß verringert wurde. Der Zugang nach Absatz 2 kann gewährt werden, sofern in der den Zugang beantragenden Forschungseinrichtung geeignete Sicherheitsmaßnahmen getroffen wurden.

Die Pflicht zur Geheimhaltung besteht auch für Personen, die Einzelangaben erhalten.

Hilfsmerkmale, Identnummer, Löschung, Statistikregister

Name und Anschrift des Beherbergungsbetriebes sowie Name und Telefonnummer oder E-Mail-Adresse der für Rückfragen zur Verfügung stehenden Person sind Hilfsmerkmale, die lediglich der technischen Durchführung der Erhebung dienen. Angaben zu den Erhebungsmerkmalen werden solange verarbeitet und gespeichert, wie dies zur Erfüllung der gesetzlichen Verpflichtungen erforderlich ist.

Name und Anschrift des Betriebes sowie die Identnummer werden im Unternehmensregister für statistische Zwecke (Statistikregister) gespeichert (§ 13 Absatz 1 BStatG in Verbindung mit § 1 Absatz 1 Statistikregistergesetz). Die verwendete Identnummer dient der Unterscheidung der in die Erhebung einbezogenen Betriebe sowie der rationellen Aufbereitung und besteht aus einer frei vergebenen laufenden Nummer. Die Identnummer darf in den Datensätzen mit den Angaben zu den Erhebungsmerkmalen bis zu 30 Jahre aufbewahrt werden. Danach wird sie gelöscht.

Rechte der Betroffenen, Kontaktdaten der Datenschutzbeauftragten, Recht auf Beschwerde

Die Auskunftgebenden, deren personenbezogene Angaben verarbeitet werden, können

- eine Auskunft nach Artikel 15 DS-GVO,
- die Berichtigung nach Artikel 16 DS-GVO,
- die Löschung nach Artikel 17 DS-GVO sowie
- die Einschränkung der Verarbeitung nach Artikel 18 DS-GVO

der jeweils sie betreffenden personenbezogenen Angaben beantragen oder der Verarbeitung ihrer personenbezogenen Angaben nach Artikel 21 DS-GVO widersprechen.

Sollte von den oben genannten Rechten Gebrauch gemacht werden, prüft die zuständige öffentliche Stelle, ob die gesetzlichen Voraussetzungen hierfür erfüllt sind. Die antragstellende Person wird gegebenenfalls aufgefordert, ihre Identität nachzuweisen, bevor weitere Maßnahmen ergriffen werden.

Fragen und Beschwerden über die Einhaltung datenschutzrechtlicher Bestimmungen können jederzeit an die behördlichen Datenschutzbeauftragten der Statistischen Ämter des Bundes und der Länder oder an die jeweils zuständigen Datenschutzaufsichtsbehörden gerichtet werden. Deren Kontaktdaten finden Sie unter <https://www.statistikportal.de/de/datenschutz>

Monatserhebung im Tourismus

– Camping –

Erläuterungen zum Fragebogen

1 Zahl der tatsächlich angebotenen Stellplätze

Bitte geben Sie hier die Gesamtzahl der Stellplätze an, die am letzten Öffnungstag des Berichtsmonats für Urlaubscamping zur Verfügung standen. Als Stellplatz gilt die abgegrenzte Fläche, die für das Aufstellen eines mitgebrachten Wohnwagens, Zeltens oder ähnlichem gegebenenfalls einschließlich des gästeeigenen Kraftfahrzeuges bestimmt ist. Dabei werden Stellplätze unterschiedlicher Größen oder Ausstattung in gleicher Weise berücksichtigt.

Urlaubscamping liegt vor, wenn die Campingplatzbenutzung für einzelne Tage oder Wochen vereinbart worden ist. Dabei wird im allgemeinen kein pauschales Entgelt, sondern eine nach Dauer der Belegung und Personenzahl gestaffelte Gebühr berechnet.

Nicht einzubeziehen sind diejenigen Stellplätze, die für das Dauercamping bestimmt sind. Bei variabler Aufteilung der Belegungsfläche auf Dauer- und Urlaubscamping sind die Verhältnisse am Stichtag, dem letzten Öffnungstag des Berichtsmonats, entscheidend.

2 Angaben zu einer vorübergehenden Schließung, Wiedereröffnung oder gewerberechtlichen Abmeldung des Betriebes

Zur Klärung der Berichtspflicht und zur Vermeidung von Rückfragen bitten wir Sie, uns Angaben über eine vorübergehende Schließung Ihres Betriebes, z. B. wegen Betriebsferien oder saisonbedingter Betriebsruhe, zu machen. Bitte geben Sie hier auch das Datum der beabsichtigten Wiedereröffnung an. Dies hat den Zweck, dass Sie in der Zwischenzeit nicht monatlich Fehlanzeige melden müssen.

3 Abmeldung

Falls der Betrieb gewerberechtlich ganz abgemeldet worden ist, bitten wir um die Übermittlung einer behördlichen Bestätigung, z. B. in Form der Gewerbeabmeldung an eine der angegebenen Kontaktmöglichkeiten.

4 Beherbergungsleistung im Berichtsmonat: Anzahl der Ankünfte und Übernachtungen

Bitte tragen Sie in der Spalte „Ankünfte“ die Zahl der im Berichtsmonat angekommenen Gäste ein. Die aus dem Vormonat noch anwesenden Gäste werden hier nicht berücksichtigt. Tagesgäste werden nicht erfasst.

In der Spalte „Übernachtungen“ tragen Sie bitte alle Übernachtungen ein, sowohl die der im Berichtsmonat angekommenen als auch der aus dem Vormonat noch anwesenden Gäste.

Beispiel: Familie Mustermann aus Wiesbaden kommt mit 3 Personen am 25. Juli an und reist am 6. August wieder ab. Dann sind folgende Zahlen einzutragen:

- Berichtsmonat Juli:
Zeile Deutschland
3 Ankünfte und 21 Übernachtungen
(3 Gäste mit je 7 Übernachtungen)
- Berichtsmonat August:
Zeile Deutschland
0 Ankünfte und 15 Übernachtungen
(3 Gäste mit je 5 Übernachtungen)

Sofern im Berichtsmonat keine Ankünfte und Übernachtungen zu verzeichnen waren, ist die Abgabe einer Fehlanzeige erforderlich.

5 Wohnsitz der Gäste

Entscheidend ist der ständige Wohnsitz oder ständige Aufenthaltsort der Gäste, unabhängig von deren Staatsangehörigkeit.

6 Einschließlich Liechtenstein

7 Albanien, Andorra, Bosnien und Herzegowina, Guernsey, Isle of Man, Jersey, Kosovo, Mazedonien, Moldawien, Monaco, Montenegro, San Marino, Serbien, Spitzbergen, Vatikanstadt, Weißrussland

8 Ägypten, Algerien, Angola, Äquatorialguinea, Äthiopien, Benin, Botswana, Burkina Faso, Burundi, Demokratische Republik Kongo, Dschibuti, Elfenbeinküste, Eritrea, Gabun, Gambia, Ghana, Guinea, Guinea-Bissau, Kamerun, Kap Verde, Kenia, Komoren, Kongo, Lesotho, Liberia, Libyen, Madagaskar, Malawi, Mali, Marokko, Mauretanien, Mauritius, Mayotte, Mosambik, Namibia, Niger, Nigeria, Ruanda, Sambia, São Tomé und Príncipe, Senegal, Seychellen, Sierra Leone, Simbabwe, Somalia, Süd Sudan, Sudan, Swasiland, Tansania, Togo, Tschad, Tunesien, Uganda, Westsahara, Zentralafrikanische Republik

9 Anguilla, Antigua und Barbuda, Aruba, Bahamas, Barbados, Belize, Cayman Inseln, Costa Rica, Dominica, Dominikanische Republik, El Salvador, Grenada, Guatemala, Haiti, Honduras, Jamaika, Jungferninseln, Kuba, Mexiko, Montserrat, Nicaragua, Panama, Puerto Rico, Saint-Barthélemy, Saint Kitts und Nevis, Saint Lucia, Saint Martin, Saint Vincent und die Grenadinen, Trinidad und Tobago, Turks- und Caicosinseln

10 Argentinien, Bolivien, Chile, Ecuador, Falklandinseln, Guyana, Kolumbien, Paraguay, Peru, Suriname, Uruguay, Venezuela

11 Bermuda, Grönland, Saint Pierre und Miquelon

12 Bahrain, Irak, Katar, Kuwait, Oman, Saudi-Arabien, Vereinigte Arabische Emirate

- 13** Afghanistan, Armenien, Aserbaidtschan, Bangladesch, Bhutan, Brunei, Georgien, Indonesien, Iran, Jemen, Jordanien, Kambodscha, Kasachstan, Kirgisistan, Laos, Libanon, Macau, Malaysia, Malediven, Mongolei, Myanmar, Nepal, Nordkorea, Osttimor, Pakistan, Palästina, Philippinen, Singapur, Sri Lanka, Syrien, Tadschikistan, Thailand, Turkmenistan, Usbekistan, Vietnam
- 14** Amerikanisch Samoa, Antarktis, Cookinseln, Fidschi, Französisch-Polynesien, Französische Süd- und Antarktisgebiete, Guam, Heard und McDonaldinseln, Kiribati, Kokosinseln, Marshallinseln, Mikronesien, Nauru, Neukaledonien, Neuseeland, Norfolkinsel, Niue, Nördliche Marianen, Palau, Papua-Neuguinea, Pitcairnseln, Salomonen, Samoa, Südgeorgien und die Südlichen Sandwichinseln, Tokelau, Tonga, Tuvalu, Vanuatu, Wallis und Futuna, Weihnachtsinsel

FÜR IHRE UNTERLAGEN

Monatserhebung im Tourismus

- Sonstiges Beherbergungsgewerbe -

SOB

Rücksendung bitte bis
zum 10. KT des Folgemonats

Statistisches Landesamt Sachsen-Anhalt
Dezernat 35
Merseburger Str. 2
06110 Halle (Saale)

Statistisches Landesamt Sachsen-Anhalt Postfach 20 11 56 06012 Halle (Saale)

Ansprechpartner/-in für Rückfragen
(freiwillige Angabe)

Name:

Telefon oder E-Mail:

Sie erreichen uns über

Telefon: (0345) 2318-0

Herr Luge -437

Frau Rauch -438

E-Mail:

tourismus@stala.mi.sachsen-anhalt.de

Vielen Dank für Ihre Mitarbeit.

Bitte beachten Sie bei der Beantwortung der Fragen die Erläuterungen zu **1** bis **14** in der separaten Unterlage.

Falls Anschrift oder Firmierung nicht mehr zutreffen, bitte auf Seite 2 korrigieren.

Identnummer
(bei Rückfragen bitte angeben)

Identnummer

Hinweis auf die Erhebungseinheit:

Die im Erhebungsteil des Fragebogens erfragten Angaben beziehen sich auf den einzelnen Beherbergungsbetrieb oder, falls die Beherbergung eine Nebentätigkeit des Betriebes ist, auf den mit dieser Nebentätigkeit befassten fachlichen Betriebsteil.

A Berichtsmonat und Berichtsjahr 01 2 0 2 0
Monat Jahr

B Angebot an Gästebetten

i Flüchtlinge sind bei der Meldung nicht zu berücksichtigen.

1 Bitte nennen Sie die **Anzahl** der am letzten Öffnungstag des Berichtsmonats **tatsächlich angebotenen Betten**. **1** 04

C Angaben zu einer vorübergehenden Schließung, Wiedereröffnung oder gewerberechtl. Abmeldung des Betriebes **2**

i Bitte teilen Sie uns auch vorübergehende Schließungen mit, damit Sie für diesen Zeitraum keinen leeren Fragebogen senden müssen.

1 Der Betrieb wird vorübergehend geschlossen am 08 , dieses Berichtsmonats
Tag

2 Der Betrieb wird voraussichtlich wieder eröffnet am 09 2 0
Tag Monat Jahr

3 Der Betrieb wurde **gewerberechtlich** endgültig abgemeldet am **3** 10 , dieses Berichtsmonats
Tag

Senden Sie uns bitte in diesem Fall die Gewerbeabmeldung zu.

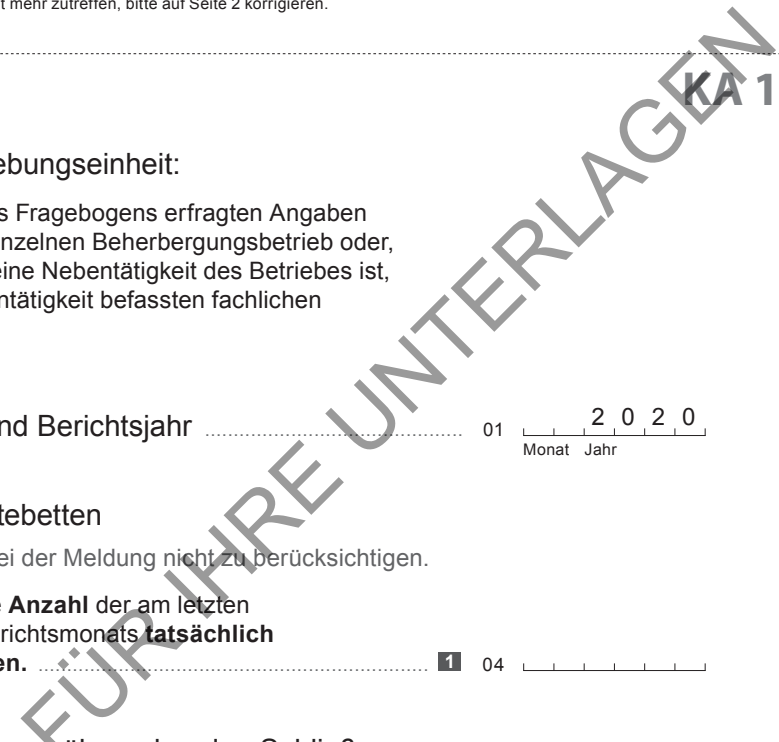

Bitte aktualisieren Sie Ihre Anschrift, falls erforderlich.

Name und Anschrift

Bitte zurücksenden an

Statistisches Landesamt Sachsen-Anhalt
Dezernat 35
Postfach 20 11 56
06012 Halle (Saale)

Bemerkungen

Zur Vermeidung von Rückfragen unsererseits können Sie hier auf besondere Ereignisse und Umstände hinweisen, die Einfluss auf Ihre Angaben haben.

Identnummer

FÜR IHRE UNTERLAGEN

D Beherbergungsleistung im Berichtsmonat 4

i Geben Sie in der folgenden Länderliste bitte jeweils die Zahl der angekommenen Gäste (= Ankünfte der Gäste, die übernachtet haben – ohne Tagesgäste und Flüchtlinge) und die Zahl der Übernachtungen im Berichtsmonat an.

Wohnsitz der Gäste 5 (nicht Staatsangehörigkeit)	Anzahl der Ankünfte	Anzahl der Übernachtungen	Wohnsitz der Gäste 5 (nicht Staatsangehörigkeit)	Anzahl der Ankünfte	Anzahl der Übernachtungen
Deutschland 13	_____	_____	Tschech. Republik 40	_____	_____
Europa			Türkei 41	_____	_____
Belgien 21	_____	_____	Ukraine 44	_____	_____
Bulgarien 47	_____	_____	Ungarn 42	_____	_____
Dänemark 22	_____	_____	Zypern 45	_____	_____
Estland 15	_____	_____	Sonstiges Europa 7 43	_____	_____
Finnland 23	_____	_____	Afrika		
Frankreich 24	_____	_____	Rep. Südafrika 50	_____	_____
Griechenland 25	_____	_____	Sonstiges Afrika 8 55	_____	_____
Großbritannien/ Nordirland 26	_____	_____	Amerika		
Irland, Republik 27	_____	_____	Kanada 70	_____	_____
Island 28	_____	_____	USA 71	_____	_____
Italien 29	_____	_____	Mittelamerika/Karibik 9 72	_____	_____
Kroatien 20	_____	_____	Brasilien 73	_____	_____
Lettland 16	_____	_____	Sonst. Südamerika ... 10 74	_____	_____
Litauen 17	_____	_____	Sonst. Nordamerika .. 11 76	_____	_____
Luxemburg 30	_____	_____	Asien		
Malta 18	_____	_____	Arabische Golfstaaten 12 60	_____	_____
Niederlande 31	_____	_____	China, Volksrepublik Hongkong 61	_____	_____
Norwegen 32	_____	_____	Indien 69	_____	_____
Österreich 33	_____	_____	Israel 62	_____	_____
Polen 34	_____	_____	Japan 63	_____	_____
Portugal 35	_____	_____	Südkorea 64	_____	_____
Rumänien 48	_____	_____	Taiwan 65	_____	_____
Russland 36	_____	_____	Sonstiges Asien 13 66	_____	_____
Schweden 37	_____	_____	Australien, Ozeanien		
Schweiz 6 38	_____	_____	Australien 75	_____	_____
Slowakische Republik ... 19	_____	_____	Neuseeland, Ozeanien 14 79	_____	_____
Slowenien 46	_____	_____	Ohne Angabe 90	_____	_____
Spanien 39	_____	_____	Insgesamt 99		
				_____	_____

Monatserhebung im Tourismus

– Sonstiges Beherbergungsgewerbe –

Unterrichtung nach § 17 Bundesstatistikgesetz (BStatG)¹ und nach der Datenschutz-Grundverordnung (EU) 2016/679 (DS-GVO)²

Zweck, Art und Umfang der Erhebung

Die Monatserhebung im Tourismus wird bei allen Betrieben oder Betriebsteilen durchgeführt, die nach Einrichtung oder Zweckbestimmung dazu dienen, mindestens zehn Gäste gleichzeitig vorübergehend zu beherbergen. Das Merkmal „Zahl der Gästezimmer“ wird zusätzlich einmal jährlich erhoben. Die Ergebnisse der Monatserhebung im Tourismus dienen als Grundlage für tourismuspolitische Entscheidungen, für infrastrukturelle Planungen sowie für Maßnahmen der Tourismuswerbung und der Marktforschung.

Nach der Definition der Welttourismus-Organisation umfasst der Tourismus „die Aktivitäten von Personen, die an Orte außerhalb ihrer gewohnten Umgebung reisen und sich dort zu Freizeit-, Geschäfts- oder bestimmten anderen Zwecken nicht länger als ein Jahr ohne Unterbrechung aufhalten“.

Mit den Ergebnissen der Monatserhebung im Tourismus werden auch die aus der europäischen Tourismusstatistik-Verordnung resultierenden Datenlieferungsverpflichtungen erfüllt.

Rechtsgrundlagen, Auskunftspflicht

Rechtsgrundlagen sind die Verordnung (EU) Nr. 692/2011 über die europäische Tourismusstatistik sowie das Beherbergungsgesetz (BeherbStatG) in Verbindung mit dem BStatG.

Erhoben werden die Angaben zu § 4 BeherbStatG.

Die Auskunftspflicht ergibt sich aus § 6 Absatz 1 Satz 1 BeherbStatG in Verbindung mit § 15 BStatG. Nach § 6 Absatz 1 Satz 2 BeherbStatG sind die Inhaberin, der Inhaber, die Leiterin oder der Leiter des Beherbergungsbetriebes auskunftspflichtig.

Nach § 11a Absatz 2 BStatG sind alle Unternehmen und Betriebe verpflichtet, ihre Meldungen auf elektronischem Weg an die statistischen Ämter zu übermitteln. Hierzu sind die von den statistischen Ämtern zur Verfügung gestellten Online-Verfahren zu nutzen. Im begründeten Einzelfall kann eine zeitlich befristete Ausnahme von der Online-Meldung vereinbart werden. Dies ist auf formlosen Antrag möglich. Die Pflicht, die erforderlichen Auskünfte zu erteilen, bleibt jedoch weiterhin bestehen.

Nach § 6 Absatz 3 BeherbStatG besteht für Unternehmen deren Inhaberinnen/Inhaber Existenzgründerinnen/Existenzgründer sind, im Kalenderjahr der Betriebseröffnung keine Auskunftspflicht. In den beiden folgenden Kalenderjahren besteht dann keine Auskunftspflicht, wenn das Unternehmen im jeweils letzten abgeschlossenen Geschäftsjahr Umsätze in Höhe von weniger als 800 000 Euro erwirtschaftet hat. Gesellschaften können sich auf die Befreiung von der Auskunftspflicht berufen, wenn alle an der Gesellschaft Beteiligten Existenzgründerinnen/Existenzgründer sind. Existenzgründerinnen/Existenzgründer sind natürliche Personen, die eine gewerbliche oder freiberufliche Tätigkeit in Form einer Neugründung, einer Übernahme oder einer tätigen Beteiligung aus abhängiger Beschäftigung oder aus der Nichtbeschäftigung heraus aufnehmen, § 6 Absatz 4 BeherbStatG. Existenzgründerinnen/Existenzgründer, die von ihrem Recht, keine Auskunft zu erteilen, Gebrauch machen wollen, haben das Vorliegen der vorgenannten Voraussetzungen nachzuweisen. Es steht ihnen jedoch frei, die Auskünfte zu erteilen.

Erteilen Auskunftspflichtige keine, keine vollständige, keine richtige oder nicht rechtzeitig Auskunft, können sie zur Erteilung der Auskunft mit einem Zwangsgeld angehalten werden.

¹ Den Wortlaut der nationalen Rechtsvorschriften in der jeweils geltenden Fassung finden Sie unter <https://www.gesetze-im-internet.de/>.

² Die Rechtsakte der EU in der jeweils geltenden Fassung und in deutscher Sprache finden Sie auf der Internetseite des Amtes für Veröffentlichungen der Europäischen Union unter <https://eur-lex.europa.eu/>.

Darüber hinaus handelt gem. § 23 BStatG ordnungswidrig, wer

- vorsätzlich oder fahrlässig entgegen § 15 Absatz 1 Satz 2, Absatz 2 und 5 Satz 1 BStatG eine Auskunft nicht, nicht rechtzeitig, nicht vollständig oder nicht wahrheitsgemäß erteilt,
- entgegen § 15 Absatz 3 BStatG eine Antwort nicht in der vorgeschriebenen Form erteilt oder
- entgegen § 11a Absatz 2 Satz 1 BStatG ein dort genanntes Verfahren nicht nutzt.

Die Ordnungswidrigkeit kann mit einer Geldbuße bis zu fünftausend Euro geahndet werden.

Nach § 15 Absatz 7 BStatG hat eine Anfechtungsklage gegen die Aufforderung zur Auskunftserteilung keine aufschiebende Wirkung.

Geheimhaltung

Die erhobenen Einzelangaben werden nach § 16 BStatG grundsätzlich geheim gehalten. Nur in ausdrücklich gesetzlich geregelten Ausnahmefällen oder wenn die Auskunftgebenden eingewilligt haben, dürfen Einzelangaben übermittelt werden.

Eine Übermittlung von Einzelangaben ist grundsätzlich zulässig an:

- öffentliche Stellen und Institutionen innerhalb des statistischen Verbunds, die mit der Durchführung einer Bundes- oder europäischen Statistik betraut sind (z. B. die Statistischen Ämter der Länder, die Bundesbank, das Statistische Amt der Europäischen Union [Eurostat]),
- Dienstleister, zu denen ein Auftragsverhältnis besteht (z. B. ITZBund, Rechenzentren der Länder).

Nach § 7 BeherbStatG dürfen an die obersten Bundes- und Landesbehörden für die Verwendung gegenüber den gesetzgebenden Körperschaften und für Zwecke der Planung, jedoch nicht für die Regelung von Einzelfällen, vom Statistischen Bundesamt und den statistischen Ämtern der Länder Tabellen mit statistischen Ergebnissen übermittelt werden, auch soweit Tabellenfelder nur einen einzigen Fall ausweisen.

Nach § 16 Absatz 6 BStatG ist es zulässig, den Hochschulen oder sonstigen Einrichtungen mit der Aufgabe unabhängiger wissenschaftlicher Forschung für die Durchführung wissenschaftlicher Vorhaben

1. Einzelangaben zu übermitteln, wenn die Einzelangaben so anonymisiert sind, dass sie nur mit einem unverhältnismäßig großen Aufwand an Zeit, Kosten und Arbeitskraft den Befragten oder Betroffenen zugeordnet werden können (faktisch anonymisierte Einzelangaben),
2. innerhalb speziell abgesicherter Bereiche des Statistischen Bundesamtes und der statistischen Ämter der Länder Zugang zu Einzelangaben ohne Name und Anschrift (formal anonymisierte Einzelangaben) zu gewähren, wenn wirksame Vorkehrungen zur Wahrung der Geheimhaltung getroffen werden.

Nach Artikel 7 Absatz 1 der Verordnung (EU) Nr. 557/2013 über den Zugang zu vertraulichen Daten für wissenschaftliche Zwecke darf Eurostat in seinen Räumen oder in den Räumen einer von Eurostat anerkannten Zugangseinrichtung für wissenschaftliche Zwecke Einzelangaben ohne Name und Anschrift zugänglich machen. Nach Artikel 7 Absatz 2 der Verordnung darf Eurostat darüber hinaus Einzelangaben für wissenschaftliche Zwecke weitergeben, wenn diese so verändert wurden, dass die Gefahr einer Identifizierung der statistischen Einheit auf ein angemessenes Maß verringert wurde. Der Zugang nach Absatz 2 kann gewährt werden, sofern in der den Zugang beantragenden Forschungseinrichtung geeignete Sicherheitsmaßnahmen getroffen wurden.

Die Pflicht zur Geheimhaltung besteht auch für Personen, die Einzelangaben erhalten.

Hilfsmerkmale, Identnummer, Löschung, Statistikregister

Name und Anschrift des Beherbergungsbetriebes sowie Name und Telefonnummer oder E-Mail-Adresse der für Rückfragen zur Verfügung stehenden Person sind Hilfsmerkmale, die lediglich der technischen Durchführung der Erhebung dienen. Angaben zu den Erhebungsmerkmalen werden solange verarbeitet und gespeichert, wie dies zur Erfüllung der gesetzlichen Verpflichtungen erforderlich ist.

Name und Anschrift des Betriebes sowie die Identnummer werden im Unternehmensregister für statistische Zwecke (Statistikregister) gespeichert (§ 13 Absatz 1 BStatG in Verbindung mit § 1 Absatz 1 Statistikregistergesetz). Die verwendete Identnummer dient der Unterscheidung der in die Erhebung einbezogenen Betriebe sowie der rationellen Aufbereitung und besteht aus einer frei vergebenen laufenden Nummer. Die Identnummer darf in den Datensätzen mit den Angaben zu den Erhebungsmerkmalen bis zu 30 Jahre aufbewahrt werden. Danach wird sie gelöscht.

Rechte der Betroffenen, Kontaktdaten der Datenschutzbeauftragten, Recht auf Beschwerde

Die Auskunftgebenden, deren personenbezogene Angaben verarbeitet werden, können

- eine Auskunft nach Artikel 15 DS-GVO,
- die Berichtigung nach Artikel 16 DS-GVO,
- die Löschung nach Artikel 17 DS-GVO sowie
- die Einschränkung der Verarbeitung nach Artikel 18 DS-GVO

der jeweils sie betreffenden personenbezogenen Angaben beantragen oder der Verarbeitung ihrer personenbezogenen Angaben nach Artikel 21 DS-GVO widersprechen.

Sollte von den oben genannten Rechten Gebrauch gemacht werden, prüft die zuständige öffentliche Stelle, ob die gesetzlichen Voraussetzungen hierfür erfüllt sind. Die antragstellende Person wird gegebenenfalls aufgefordert, ihre Identität nachzuweisen, bevor weitere Maßnahmen ergriffen werden.

Fragen und Beschwerden über die Einhaltung datenschutzrechtlicher Bestimmungen können jederzeit an die behördlichen Datenschutzbeauftragten der Statistischen Ämter des Bundes und der Länder oder an die jeweils zuständigen Datenschutzaufsichtsbehörden gerichtet werden. Deren Kontaktdaten finden Sie unter

<https://www.statistikportal.de/de/datenschutz>

FÜR IHRE DATEN

Monatserhebung im Tourismus

– Sonstiges Beherbergungsgewerbe –

Erläuterungen zum Fragebogen

1 Zahl der tatsächlich angebotenen Betten

Bitte geben Sie hier die Gesamtzahl der Betten an, die am letzten Öffnungstag des Berichtsmonats zur Beherbergung von Gästen zur Verfügung standen. Die Anzahl der Betten entspricht dabei der Anzahl der Personen, die bei Normalbelegung gleichzeitig hätten übernachten können. Doppelbetten zählen dabei als zwei Schlafgelegenheiten. Klappbetten, Schlafcouchen und -sofas, die regulär als Schlafgelegenheit angeboten werden, gehören auch dazu.

Nicht zu berücksichtigen sind behelfsmäßige Schlafgelegenheiten (z. B. Zustellbetten, Kinderbetten), bei deren Benutzung lediglich ein Aufschlag zum Übernachtungspreis berechnet wird.

2 Angaben zu einer vorübergehenden Schließung, Wiedereröffnung oder gewerberechtlichen Abmeldung des Betriebes

Zur Klärung der Berichtspflicht und zur Vermeidung von Rückfragen bitten wir Sie, uns Angaben über eine vorübergehende Schließung Ihres Betriebes, z. B. wegen Betriebsferien oder saisonbedingter Betriebsruhe, zu machen. Bitte geben Sie hier auch das Datum der beabsichtigten Wiedereröffnung an. Dies hat den Zweck, dass Sie in der Zwischenzeit nicht monatlich Fehlanzeige melden müssen.

3 Abmeldung

Falls der Betrieb gewerberechtlich ganz abgemeldet worden ist, bitten wir um die Übermittlung einer behördlichen Bestätigung, z. B. in Form der Gewerbeabmeldung an eine der angegebenen Kontaktmöglichkeiten.

4 Beherbergungsleistung im Berichtsmonat: Anzahl der Ankünfte und Übernachtungen

Bitte tragen Sie in der Spalte „Ankünfte“ die Zahl der im Berichtsmonat angekommenen Gäste ein. Die aus dem Vormonat noch anwesenden Gäste werden hier nicht berücksichtigt. Tagesgäste werden nicht erfasst.

In der Spalte „Übernachtungen“ tragen Sie bitte alle Übernachtungen ein, sowohl die der im Berichtsmonat angekommenen als auch der aus dem Vormonat noch anwesenden Gäste.

Beispiel: Familie Mustermann aus Wiesbaden kommt mit 3 Personen am 25. Juli an und reist am 6. August wieder ab. Dann sind folgende Zahlen einzutragen:

– Berichtsmonat Juli:
Zeile Deutschland
3 Ankünfte und 21 Übernachtungen
(3 Gäste mit je 7 Übernachtungen)

– Berichtsmonat August:
Zeile Deutschland
0 Ankünfte und 15 Übernachtungen
(3 Gäste mit je 5 Übernachtungen)

Sofern im Berichtsmonat keine Ankünfte und Übernachtungen zu verzeichnen waren, ist die Abgabe einer Fehlanzeige erforderlich.

5 Wohnsitz der Gäste

Entscheidend ist der ständige Wohnsitz oder ständige Aufenthaltsort der Gäste, unabhängig von deren Staatsangehörigkeit.

6 Einschließlich Liechtenstein

7 Albanien, Andorra, Bosnien und Herzegowina, Guernsey, Isle of Man, Jersey, Kosovo, Mazedonien, Moldawien, Monaco, Montenegro, San Marino, Serbien, Spitzbergen, Vatikanstadt, Weißrussland

8 Ägypten, Algerien, Angola, Äquatorialguinea, Äthiopien, Benin, Botswana, Burkina Faso, Burundi, Demokratische Republik Kongo, Dschibuti, Elfenbeinküste, Eritrea, Gabun, Gambia, Ghana, Guinea, Guinea-Bissau, Kamerun, Kap Verde, Kenia, Komoren, Kongo, Lesotho, Liberia, Libyen, Madagaskar, Malawi, Mali, Marokko, Mauretanien, Mauritius, Mayotte, Mosambik, Namibia, Niger, Nigeria, Ruanda, Sambia, São Tomé und Príncipe, Senegal, Seychellen, Sierra Leone, Simbabwe, Somalia, Süd Sudan, Sudan, Swasiland, Tansania, Togo, Tschad, Tunesien, Uganda, Westsahara, Zentralafrikanische Republik

9 Anguilla, Antigua und Barbuda, Aruba, Bahamas, Barbados, Belize, Cayman Inseln, Costa Rica, Dominica, Dominikanische Republik, El Salvador, Grenada, Guatemala, Haiti, Honduras, Jamaika, Jungferninseln, Kuba, Mexiko, Montserrat, Nicaragua, Panama, Puerto Rico, Saint-Barthélemy, Saint Kitts und Nevis, Saint Lucia, Saint Martin, Saint Vincent und die Grenadinen, Trinidad und Tobago, Turks- und Caicosinseln

10 Argentinien, Bolivien, Chile, Ecuador, Falklandinseln, Guyana, Kolumbien, Paraguay, Peru, Suriname, Uruguay, Venezuela

11 Bermuda, Grönland, Saint Pierre und Miquelon

12 Bahrain, Irak, Katar, Kuwait, Oman, Saudi-Arabien, Vereinigte Arabische Emirate

- 13 Afghanistan, Armenien, Aserbaidschan, Bangladesch, Bhutan, Brunei, Georgien, Indonesien, Iran, Jemen, Jordanien, Kambodscha, Kasachstan, Kirgisistan, Laos, Libanon, Macau, Malaysia, Malediven, Mongolei, Myanmar, Nepal, Nordkorea, Osttimor, Pakistan, Palästina, Philippinen, Singapur, Sri Lanka, Syrien, Tadschikistan, Thailand, Turkmenistan, Usbekistan, Vietnam
- 14 Amerikanisch Samoa, Antarktis, Cookinseln, Fidschi, Französisch-Polynesien, Französische Süd- und Antarktisgebiete, Guam, Heard und McDonaldinseln, Kiribati, Kokosinseln, Marshallinseln, Mikronesien, Nauru, Neukaledonien, Neuseeland, Norfolkinsel, Niue, Nördliche Marianen, Palau, Papua-Neuguinea, Pitcairnsinseln, Salomonen, Samoa, Südgeorgien und die Südlichen Sandwichinseln, Tokelau, Tonga, Tuvalu, Vanuatu, Wallis und Futuna, Weihnachtsinsel

FÜR IHRE UNTERLAGEN

Monatserhebung im Tourismus

– Hotellerie –

HOT

Rücksendung bitte bis
zum 10. KT des Folgemonats

Statistisches Landesamt Sachsen-Anhalt
Dezernat 35
Merseburger Str. 2
06110 Halle (Saale)

Statistisches Landesamt Sachsen-Anhalt Postfach 20 11 56 06012 Halle (Saale)

Ansprechpartner/-in für Rückfragen
(freiwillige Angabe)

Name:

Telefon oder E-Mail:

Sie erreichen uns über

Telefon: (0345) 2318-0

Herr Luge -437

Frau Rauch -438

E-Mail:

tourismus@stala.mi.sachsen-anhalt.de

Vielen Dank für Ihre Mitarbeit.

Bitte beachten Sie bei der Beantwortung der Fragen die Erläuterungen zu **1** bis **18** in der separaten Unterlage.

Falls Anschrift oder Firmierung nicht mehr zutreffen, bitte auf Seite 2 korrigieren.

Identnummer
(bei Rückfragen bitte angeben)

Identnummer

Hinweis auf die Erhebungseinheit:

Die im Erhebungsteil des Fragebogens erfragten Angaben beziehen sich auf den einzelnen Beherbergungsbetrieb oder, falls die Beherbergung eine Nebentätigkeit des Betriebes ist, auf den mit dieser Nebentätigkeit befassten fachlichen Betriebsteil.

A Berichtsmonat und Berichtsjahr 01 2 0 2 0
Monat Jahr

B Angebot an Gästebetten und Gästezimmern

i Flüchtlinge sind bei der Meldung nicht zu berücksichtigen.

1 Bitte nennen Sie die **Anzahl** der am letzten Öffnungstag des Berichtsmonats **tatsächlich angebotenen Betten**. **1** 04

2 Diese Frage ist **nur für den Berichtsmonat Juli auszufüllen**: Bitte nennen Sie die Anzahl der am 31. Juli **tatsächlich angebotenen Gästezimmer**. **2** 05

C Gästezimmerauslastung

i Diese Fragen sind **nur auszufüllen**, wenn Sie **mindestens 25 Gästezimmer** angeboten haben. Entscheidend ist dabei der Stand im letzten verfügbaren Juli.

Bitte beachten Sie: Zimmer, die Flüchtlingen angeboten werden oder von diesen belegt sind, dürfen Sie nicht bei Ihren Angaben zur Gästezimmerauslastung berücksichtigen.

1 Bitte nennen Sie die Anzahl der **angebotenen Gästezimmertage** im Berichtsmonat. **3** 02

2 Bitte nennen Sie die Anzahl der **belegten Gästezimmertage** (Roomnights) im Berichtsmonat. **4** 03

3 Liegen Ihnen Angaben zu C1 und C2 nicht vor, geben Sie bitte hilfsweise die **Auslastung der Gästezimmer** im Berichtsmonat **in vollen Prozent** an (gegebenenfalls eine sorgfältige Schätzung). **5** 06

Bitte aktualisieren Sie Ihre Anschrift, falls erforderlich.

Name und Anschrift

Bitte zurücksenden an

Statistisches Landesamt Sachsen-Anhalt
Dezernat 35
Postfach 20 11 56
06012 Halle (Saale)

Bemerkungen

Zur Vermeidung von Rückfragen unsererseits können Sie hier auf besondere Ereignisse und Umstände hinweisen, die Einfluss auf Ihre Angaben haben.

Identnummer

D Angaben zu einer vorübergehenden Schließung, Wiedereröffnung oder gewerberechtlichen Abmeldung des Betriebes 6

i Bitte teilen Sie uns auch vorübergehende Schließungen mit, damit Sie für diesen Zeitraum keinen leeren Fragebogen senden müssen.

- 1 Der Betrieb wird vorübergehend geschlossen am 08 _____, dieses Berichtsmonats
Tag
- 2 Der Betrieb wird voraussichtlich wieder eröffnet am 09 _____ 2 0
Tag Monat Jahr
- 3 Der Betrieb wurde **gewerberechtlich** endgültig abgemeldet am 7 10 _____, dieses Berichtsmonats
Tag

Senden Sie uns bitte in diesem Fall die Gewerbeabmeldung zu.

FÜR IHRE UNTERLAGEN

E Beherbergungsleistung im Berichtsmonat 8

i Geben Sie in der folgenden Länderliste bitte jeweils die Ankünfte und Übernachtungen der privat oder geschäftlich anreisenden Gäste (ohne Tagesgäste und Flüchtlinge) an.

Wohnsitz der Gäste 9 (nicht Staatsangehörigkeit)	Anzahl der Ankünfte	Anzahl der Übernachtungen
Deutschland	13	
Europa		
Belgien	21	
Bulgarien	47	
Dänemark	22	
Estland	15	
Finnland	23	
Frankreich	24	
Griechenland	25	
Großbritannien/ Nordirland	26	
Irland, Republik	27	
Island	28	
Italien	29	
Kroatien	20	
Lettland	16	
Litauen	17	
Luxemburg	30	
Malta	18	
Niederlande	31	
Norwegen	32	
Österreich	33	
Polen	34	
Portugal	35	
Rumänien	48	
Russland	36	
Schweden	37	
Schweiz	10 38	
Slowakische Republik ...	19	
Slowenien	46	
Spanien	39	

Wohnsitz der Gäste 9 (nicht Staatsangehörigkeit)	Anzahl der Ankünfte	Anzahl der Übernachtungen
Tschech. Republik	40	
Türkei	41	
Ukraine	44	
Ungarn	42	
Zypern	45	
Sonstiges Europa	11 43	
Afrika		
Rep. Südafrika	50	
Sonstiges Afrika	12 55	
Amerika		
Kanada	70	
USA	71	
Mittelamerika/Karibik	13 72	
Brasilien	73	
Sonst. Südamerika ...	14 74	
Sonst. Nordamerika ..	15 76	
Asien		
Arabische Golfstaaten	16 60	
China, Volksrepublik/ Hongkong	61	
Indien	69	
Israel	62	
Japan	63	
Südkorea	64	
Taiwan	65	
Sonstiges Asien	17 66	
Australien, Ozeanien		
Australien	75	
Neuseeland, Ozeanien	18 79	
Ohne Angabe	90	
Insgesamt	99	

Monatserhebung im Tourismus

– Hotellerie –

Unterrichtung nach § 17 Bundesstatistikgesetz (BStatG)¹ und nach der Datenschutz-Grundverordnung (EU) 2016/679 (DS-GVO)²

Zweck, Art und Umfang der Erhebung

Die Monatserhebung im Tourismus wird bei allen Betrieben oder Betriebsteilen durchgeführt, die nach Einrichtung oder Zweckbestimmung dazu dienen, mindestens zehn Gäste gleichzeitig vorübergehend zu beherbergen. Das Merkmal „Zahl der Gästezimmer“ wird zusätzlich einmal jährlich erhoben. Die Ergebnisse der Monatserhebung im Tourismus dienen als Grundlage für tourismuspolitische Entscheidungen, für infrastrukturelle Planungen sowie für Maßnahmen der Tourismuswerbung und der Marktforschung.

Nach der Definition der Welttourismus-Organisation umfasst der Tourismus „die Aktivitäten von Personen, die an Orte außerhalb ihrer gewohnten Umgebung reisen und sich dort zu Freizeit-, Geschäfts- oder bestimmten anderen Zwecken nicht länger als ein Jahr ohne Unterbrechung aufhalten“.

Mit den Ergebnissen der Monatserhebung im Tourismus werden auch die aus der europäischen Tourismusstatistik-Verordnung resultierenden Datenlieferungsverpflichtungen erfüllt.

Rechtsgrundlagen, Auskunftspflicht

Rechtsgrundlagen sind die Verordnung (EU) Nr. 692/2011 über die europäische Tourismusstatistik sowie das Beherbergungstatistikgesetz (BeherbStatG) in Verbindung mit dem BStatG.

Erhoben werden die Angaben zu § 4 BeherbStatG.

Die Auskunftspflicht ergibt sich aus § 6 Absatz 1 Satz 1 BeherbStatG in Verbindung mit § 15 BStatG. Nach § 6 Absatz 1 Satz 2 BeherbStatG sind die Inhaberin, der Inhaber, die Leiterin oder der Leiter des Beherbergungsbetriebes auskunftspflichtig.

Nach § 11a Absatz 2 BStatG sind alle Unternehmen und Betriebe verpflichtet, ihre Meldungen auf elektronischem Weg an die statistischen Ämter zu übermitteln. Hierzu sind die von den statistischen Ämtern zur Verfügung gestellten Online-Verfahren zu nutzen. Im begründeten Einzelfall kann eine zeitlich befristete Ausnahme von der Online-Meldung vereinbart werden. Dies ist auf formlosen Antrag möglich. Die Pflicht, die erforderlichen Auskünfte zu erteilen, bleibt jedoch weiterhin bestehen.

Nach § 6 Absatz 3 BeherbStatG besteht für Unternehmen deren Inhaberinnen/Inhaber Existenzgründerinnen/Existenzgründer sind, im Kalenderjahr der Betriebseröffnung keine Auskunftspflicht. In den beiden folgenden Kalenderjahren besteht dann keine Auskunftspflicht, wenn das Unternehmen im jeweils letzten abgeschlossenen Geschäftsjahr Umsätze in Höhe von weniger als 800 000 Euro erwirtschaftet hat. Gesellschaften können sich auf die Befreiung von der Auskunftspflicht berufen, wenn alle an der Gesellschaft Beteiligten Existenzgründerinnen/Existenzgründer sind. Existenzgründerinnen/Existenzgründer sind natürliche Personen, die eine gewerbliche oder freiberufliche Tätigkeit in Form einer Neugründung, einer Übernahme oder einer tätigen Beteiligung aus abhängiger Beschäftigung oder aus der Nichtbeschäftigung heraus aufnehmen, § 6 Absatz 4 BeherbStatG. Existenzgründerinnen/Existenzgründer, die von ihrem Recht, keine Auskunft zu erteilen, Gebrauch machen wollen, haben das Vorliegen der vorgenannten Voraussetzungen nachzuweisen. Es steht ihnen jedoch frei, die Auskünfte zu erteilen.

Erteilen Auskunftspflichtige keine, keine vollständige, keine richtige oder nicht rechtzeitig Auskunft, können sie zur Erteilung der Auskunft mit einem Zwangsgeld angehalten werden.

¹ Den Wortlaut der nationalen Rechtsvorschriften in der jeweils geltenden Fassung finden Sie unter <https://www.gesetze-im-internet.de/>.

² Die Rechtsakte der EU in der jeweils geltenden Fassung und in deutscher Sprache finden Sie auf der Internetseite des Amtes für Veröffentlichungen der Europäischen Union unter <https://eur-lex.europa.eu/>.

Darüber hinaus handelt gem. § 23 BStatG ordnungswidrig, wer

- vorsätzlich oder fahrlässig entgegen § 15 Absatz 1 Satz 2, Absatz 2 und 5 Satz 1 BStatG eine Auskunft nicht, nicht rechtzeitig, nicht vollständig oder nicht wahrheitsgemäß erteilt,
- entgegen § 15 Absatz 3 BStatG eine Antwort nicht in der vorgeschriebenen Form erteilt oder
- entgegen § 11a Absatz 2 Satz 1 BStatG ein dort genanntes Verfahren nicht nutzt.

Die Ordnungswidrigkeit kann mit einer Geldbuße bis zu fünftausend Euro geahndet werden.

Nach § 15 Absatz 7 BStatG hat eine Anfechtungsklage gegen die Aufforderung zur Auskunftserteilung keine aufschiebende Wirkung.

Geheimhaltung

Die erhobenen Einzelangaben werden nach § 16 BStatG grundsätzlich geheim gehalten. Nur in ausdrücklich gesetzlich geregelten Ausnahmefällen oder wenn die Auskunftgebenden eingewilligt haben, dürfen Einzelangaben übermittelt werden.

Eine Übermittlung von Einzelangaben ist grundsätzlich zulässig an:

- öffentliche Stellen und Institutionen innerhalb des statistischen Verbunds, die mit der Durchführung einer Bundes- oder europäischen Statistik betraut sind (z. B. die Statistischen Ämter der Länder, die Bundesbank, das Statistische Amt der Europäischen Union [Eurostat]),
- Dienstleister, zu denen ein Auftragsverhältnis besteht (z. B. ITZBund, Rechenzentren der Länder).

Nach § 7 BeherbStatG dürfen an die obersten Bundes- und Landesbehörden für die Verwendung gegenüber den gesetzgebenden Körperschaften und für Zwecke der Planung, jedoch nicht für die Regelung von Einzelfällen, vom Statistischen Bundesamt und den statistischen Ämtern der Länder Tabellen mit statistischen Ergebnissen übermittelt werden, auch soweit Tabellenfelder nur einen einzigen Fall ausweisen.

Nach § 16 Absatz 6 BStatG ist es zulässig, den Hochschulen oder sonstigen Einrichtungen mit der Aufgabe unabhängiger wissenschaftlicher Forschung für die Durchführung wissenschaftlicher Vorhaben

1. Einzelangaben zu übermitteln, wenn die Einzelangaben so anonymisiert sind, dass sie nur mit einem unverhältnismäßig großen Aufwand an Zeit, Kosten und Arbeitskraft den Befragten oder Betroffenen zugeordnet werden können (faktisch anonymisierte Einzelangaben),
2. innerhalb speziell abgesicherter Bereiche des Statistischen Bundesamtes und der statistischen Ämter der Länder Zugang zu Einzelangaben ohne Name und Anschrift (formal anonymisierte Einzelangaben) zu gewähren, wenn wirksame Vorkehrungen zur Wahrung der Geheimhaltung getroffen werden.

Nach Artikel 7 Absatz 1 der Verordnung (EU) Nr. 557/2013 über den Zugang zu vertraulichen Daten für wissenschaftliche Zwecke darf Eurostat in seinen Räumen oder in den Räumen einer von Eurostat anerkannten Zugangseinrichtung für wissenschaftliche Zwecke Einzelangaben ohne Name und Anschrift zugänglich machen. Nach Artikel 7 Absatz 2 der Verordnung darf Eurostat darüber hinaus Einzelangaben für wissenschaftliche Zwecke weitergeben, wenn diese so verändert wurden, dass die Gefahr einer Identifizierung der statistischen Einheit auf ein angemessenes Maß verringert wurde. Der Zugang nach Absatz 2 kann gewährt werden, sofern in der den Zugang beantragenden Forschungseinrichtung geeignete Sicherheitsmaßnahmen getroffen wurden.

Die Pflicht zur Geheimhaltung besteht auch für Personen, die Einzelangaben erhalten.

Hilfsmerkmale, Identnummer, Löschung, Statistikregister

Name und Anschrift des Beherbergungsbetriebes sowie Name und Telefonnummer oder E-Mail-Adresse der für Rückfragen zur Verfügung stehenden Person sind Hilfsmerkmale, die lediglich der technischen Durchführung der Erhebung dienen. Angaben zu den Erhebungsmerkmalen werden solange verarbeitet und gespeichert, wie dies zur Erfüllung der gesetzlichen Verpflichtungen erforderlich ist.

Name und Anschrift des Betriebes sowie die Identnummer werden im Unternehmensregister für statistische Zwecke (Statistikregister) gespeichert (§ 13 Absatz 1 BStatG in Verbindung mit § 1 Absatz 1 Statistikregistergesetz). Die verwendete Identnummer dient der Unterscheidung der in die Erhebung einbezogenen Betriebe sowie der rationellen Aufbereitung und besteht aus einer frei vergebenen laufenden Nummer. Die Identnummer darf in den Datensätzen mit den Angaben zu den Erhebungsmerkmalen bis zu 30 Jahre aufbewahrt werden. Danach wird sie gelöscht.

Rechte der Betroffenen, Kontaktdaten der Datenschutzbeauftragten, Recht auf Beschwerde

Die Auskunftgebenden, deren personenbezogene Angaben verarbeitet werden, können

- eine Auskunft nach Artikel 15 DS-GVO,
- die Berichtigung nach Artikel 16 DS-GVO,
- die Löschung nach Artikel 17 DS-GVO sowie
- die Einschränkung der Verarbeitung nach Artikel 18 DS-GVO

der jeweils sie betreffenden personenbezogenen Angaben beantragen oder der Verarbeitung ihrer personenbezogenen Angaben nach Artikel 21 DS-GVO widersprechen.

Sollte von den oben genannten Rechten Gebrauch gemacht werden, prüft die zuständige öffentliche Stelle, ob die gesetzlichen Voraussetzungen hierfür erfüllt sind. Die antragstellende Person wird gegebenenfalls aufgefordert, ihre Identität nachzuweisen, bevor weitere Maßnahmen ergriffen werden.

Fragen und Beschwerden über die Einhaltung datenschutzrechtlicher Bestimmungen können jederzeit an die behördlichen Datenschutzbeauftragten der Statistischen Ämter des Bundes und der Länder oder an die jeweils zuständigen Datenschutzaufsichtsbehörden gerichtet werden. Deren Kontaktdaten finden Sie unter

<https://www.statistikportal.de/de/datenschutz>

FÜR IHRE DATEN

Monatserhebung im Tourismus

– Hotellerie –

Erläuterungen zum Fragebogen

1 Zahl der tatsächlich angebotenen Betten

Bitte geben Sie hier die Gesamtzahl der Betten an, die am letzten Öffnungstag des Berichtsmonats zur Beherbergung von Gästen zur Verfügung standen. Die Anzahl der Betten entspricht dabei der Anzahl der Personen, die bei Normalbelegung gleichzeitig hätten übernachten können. Doppelbetten zählen dabei als zwei Schlafgelegenheiten. Klappbetten, Schlafcouchen und -sofas, die regulär als Schlafgelegenheit angeboten werden, gehören auch dazu. Nicht zu berücksichtigen sind behelfsmäßige Schlafgelegenheiten (z. B. Zustellbetten, Kinderbetten), bei deren Benutzung lediglich ein Aufschlag zum Übernachtungspreis berechnet wird.

2 Zahl der Gästezimmer am 31. Juli

Diese Frage ist nur für den Berichtsmonat Juli auszufüllen. Bitte geben Sie hier die Gesamtzahl der Zimmer an, die am 31. Juli zur Beherbergung von Gästen zur Verfügung standen. Als Gästezimmer gilt eine aus einem Raum oder einer Gruppe von Räumen bestehende Einheit, die eine unteilbare Mieteinheit in einem Beherbergungsbetrieb bildet. In diesem Sinne wird eine Ferienwohnung als eine Einheit (ein Gästezimmer) gezählt.

3 Zahl der angebotenen Gästezimmertage

Bitte geben Sie hier das Produkt aus der Zahl der angebotenen Zimmer und der Zahl der geöffneten Tage des Betriebs im Berichtsmonat an.

Beispiel: Ein Betrieb hat 30 Tage geöffnet und an jedem dieser Tage alle seine 50 Gästezimmer angeboten.
Berechnung: 50 Gästezimmer x 30 Tage = 1500 angebotene Zimmertage

4 Zahl der belegten Gästezimmertage (Roomnights)

Bitte geben Sie hier die Gesamtzahl der belegten Zimmertage aller Gästezimmer im Berichtsmonat an.

Beispiel: Ein Betrieb hat im Berichtsmonat 50 Gästezimmer angeboten. Davon war Zimmer Nr. 1 an 25 Tagen belegt, Zimmer Nr. 2 an 20 Tagen, Zimmer Nr. 3 an 30 Tagen usw.

Berechnung: 25 + 20 + 30 + ... = Anzahl der belegten Zimmertage

5 Auslastung der Gästezimmer

Bitte geben Sie die Auslastung der Gästezimmer im Berichtsmonat in Prozent an. Sollte Ihnen diese Angabe nicht bereitstehen, ist die manuelle Erfassung der Angaben unter C2 und C3 erforderlich.

Berechnung: Belegte Zimmertage/angebotene Zimmertage x 100 = Auslastung der Gästezimmer

6 Angaben zu einer vorübergehenden Schließung beziehungsweise Wiedereröffnung des Betriebes

Zur Klärung der Berichtspflicht und zur Vermeidung von Rückfragen bitten wir Sie, uns Angaben über eine vorübergehende Schließung Ihres Betriebes, z. B. wegen Betriebsferien oder saisonbedingter Betriebsruhe, zu machen. Bitte geben Sie hier auch das Datum der beabsichtigten Wiedereröffnung an. Dies hat den Zweck, dass Sie in der Zwischenzeit nicht monatlich Fehlanzeige melden müssen.

7 Abmeldung

Falls der Betrieb gewerberechtlich ganz abgemeldet worden ist, bitten wir um die Übermittlung einer behördlichen Bestätigung, z. B. in Form der Gewerbeabmeldung an eine der angegebenen Kontaktmöglichkeiten.

8 Beherbergungsleistung im Berichtsmonat: Anzahl der Ankünfte und Übernachtungen

Bitte tragen Sie in der Spalte „Ankünfte“ die Zahl der im Berichtsmonat angekommenen Gäste ein. Die aus dem Vormonat noch anwesenden Gäste werden hier nicht berücksichtigt. Tagesgäste werden nicht erfasst.

In der Spalte „Übernachtungen“ tragen Sie bitte alle Übernachtungen ein, sowohl die der im Berichtsmonat angekommenen als auch der aus dem Vormonat noch anwesenden Gäste.

Beispiel: Familie Mustermann aus Wiesbaden kommt mit 3 Personen am 25. Juli an und reist am 6. August wieder ab. Dann sind folgende Zahlen einzutragen:

- Berichtsmonat Juli
Zeile Deutschland
3 Ankünfte und 21 Übernachtungen
(3 Gäste mit je 7 Übernachtungen)
- Berichtsmonat August
Zeile Deutschland
0 Ankünfte und 15 Übernachtungen
(3 Gäste mit je 5 Übernachtungen)

Sofern im Berichtsmonat keine Ankünfte und Übernachtungen zu verzeichnen waren, ist die Abgabe einer Fehlanzeige erforderlich.

9 Wohnsitz der Gäste

Entscheidend ist der ständige Wohnsitz oder ständige Aufenthaltsort der Gäste, unabhängig von deren Staatsangehörigkeit.

10 Einschließlich Liechtenstein

11 Albanien, Andorra, Bosnien und Herzegowina, Guernsey, Isle of Man, Jersey, Kosovo, Mazedonien, Moldawien, Monaco, Montenegro, San Marino, Serbien, Spitzbergen, Vatikanstadt, Weißrussland

- 12** Ägypten, Algerien, Angola, Äquatorialguinea, Äthiopien, Benin, Botswana, Burkina Faso, Burundi, Demokratische Republik Kongo, Dschibuti, Elfenbeinküste, Eritrea, Gabun, Gambia, Ghana, Guinea, Guinea-Bissau, Kamerun, Kap Verde, Kenia, Komoren, Kongo, Lesotho, Liberia, Libyen, Madagaskar, Malawi, Mali, Marokko, Mauretanien, Mauritius, Mayotte, Mosambik, Namibia, Niger, Nigeria, Ruanda, Sambia, São Tomé und Príncipe, Senegal, Seychellen, Sierra Leone, Simbabwe, Somalia, Süd Sudan, Sudan, Swasiland, Tansania, Togo, Tschad, Tunesien, Uganda, Westsahara, Zentralafrikanische Republik
- 13** Anguilla, Antigua und Barbuda, Aruba, Bahamas, Barbados, Belize, Cayman Inseln, Costa Rica, Dominica, Dominikanische Republik, El Salvador, Grenada, Guatemala, Haiti, Honduras, Jamaika, Jungferninseln, Kuba, Mexiko, Montserrat, Nicaragua, Panama, Puerto Rico, Saint-Barthélemy, Saint Kitts und Nevis, Saint Lucia, Saint Martin, Saint Vincent und die Grenadinen, Trinidad und Tobago, Turks- und Caicosinseln
- 14** Argentinien, Bolivien, Chile, Ecuador, Falklandinseln, Guyana, Kolumbien, Paraguay, Peru, Suriname, Uruguay, Venezuela
- 15** Bermuda, Grönland, Saint Pierre und Miquelon
- 16** Bahrain, Irak, Katar, Kuwait, Oman, Saudi-Arabien, Vereinigte Arabische Emirate
- 17** Afghanistan, Armenien, Aserbaidshan, Bangladesch, Bhutan, Brunei, Georgien, Indonesien, Iran, Jemen, Jordanien, Kambodscha, Kasachstan, Kirgisistan, Laos, Libanon, Macau, Malaysia, Malediven, Mongolei, Myanmar, Nepal, Nordkorea, Osttimor, Pakistan, Palästina, Philippinen, Singapur, Sri Lanka, Syrien, Tadschikistan, Thailand, Turkmenistan, Usbekistan, Vietnam
- 18** Amerikanisch Samoa, Antarktis, Cookinseln, Fidschi, Französisch-Polynesien, Französische Süd- und Antarktische Gebiete, Guam, Heard und McDonaldinseln, Kiribati, Kokosinseln, Marshallinseln, Mikronesien, Nauru, Neukaledonien, Neuseeland, Norfolkinsel, Niue, Nördliche Marianen, Palau, Papua-Neuguinea, Pitcairnsinseln, Salomonen, Samoa, Südgeorgien und die Südlichen Sandwichinseln, Tokelau, Tonga, Tuvalu, Vanuatu, Wallis und Futuna, Weihnachtsinsel

FÜR IHRE UNTERLAGEN

Veröffentlichungen im Statistischen Landesamt Sachsen-Anhalt

Im Monat Mai 2021 erschienen

Bestell-Nr.	Kennziffer/Periodizität	Titel	Preis Print (in EUR)
1 Z 0 03	Z	Statistisches Monatsheft 05/2021	5,50
4 S 0 38	S einm/19	Sonderheft: Der Schlaganfall 1990 - 2019	8,50
3 A 4 06	A IV j/19	Krankheiten der Patienten der Krankenhäuser und der Vorsorge- und Rehabilitationseinrichtungen: Diagnosedaten Jahr 2019	6,50
3 B 7 10	B VII 5j/21	Wahl des 8. Landtages von Sachsen-Anhalt am 6. Juni 2021: Bewerberinnen und Bewerber	-
3 E 1 02	E I m-2/21	Tätige Personen, Umsatz im Verarbeitenden Gewerbe sowie im Bergbau und der Gewinnung von Steinen und Erden Februar 2021: vorläufige Ergebnisse Betriebe mit 50 und mehr tätigen Personen	5,00
3 E 2 01	E II m-2/21	Umsatz, Tätige Personen, Auftragseingang und Auftragsbestand im Baugewerbe Februar 2021	2,50
3 E 2 04	E II j/19	Investitionen im Bauhaupt- und Ausbaugewerbe Jahr 2019	2,50
3 H 2 01	H II m-9/20	Binnenschifffahrt September 2020	4,00
3 H 2 01	H II m-10/20	Binnenschifffahrt Oktober 2020	4,00
3 L 4 03	L IV j/16	Das lohn- und einkommensteuerpflichtige Einkommen und seine Besteuerung: Ergebnisse der Lohn- und Einkommensteuerstatistik Jahr 2016	8,00
3 M 1 01	M I vj-1/21	Verbraucherpreisindex März 2021	4,50
3 P 1 07	P I j/20	Arbeitnehmerentgelt, Bruttolöhne und -gehälter nach Wirtschaftsbereichen 1991 - 2020: bezogen auf den Stand der Bundesrechnung August 2020/Februar 2021	6,50

Alle Veröffentlichungen stehen kostenfrei als PDF-Datei zum Download unter <https://statistik.sachsen-anhalt.de> zur Verfügung. Bei einer Bestellung ersetzen Sie bitte die erste Stelle der Bestellnummer durch eine „6“.

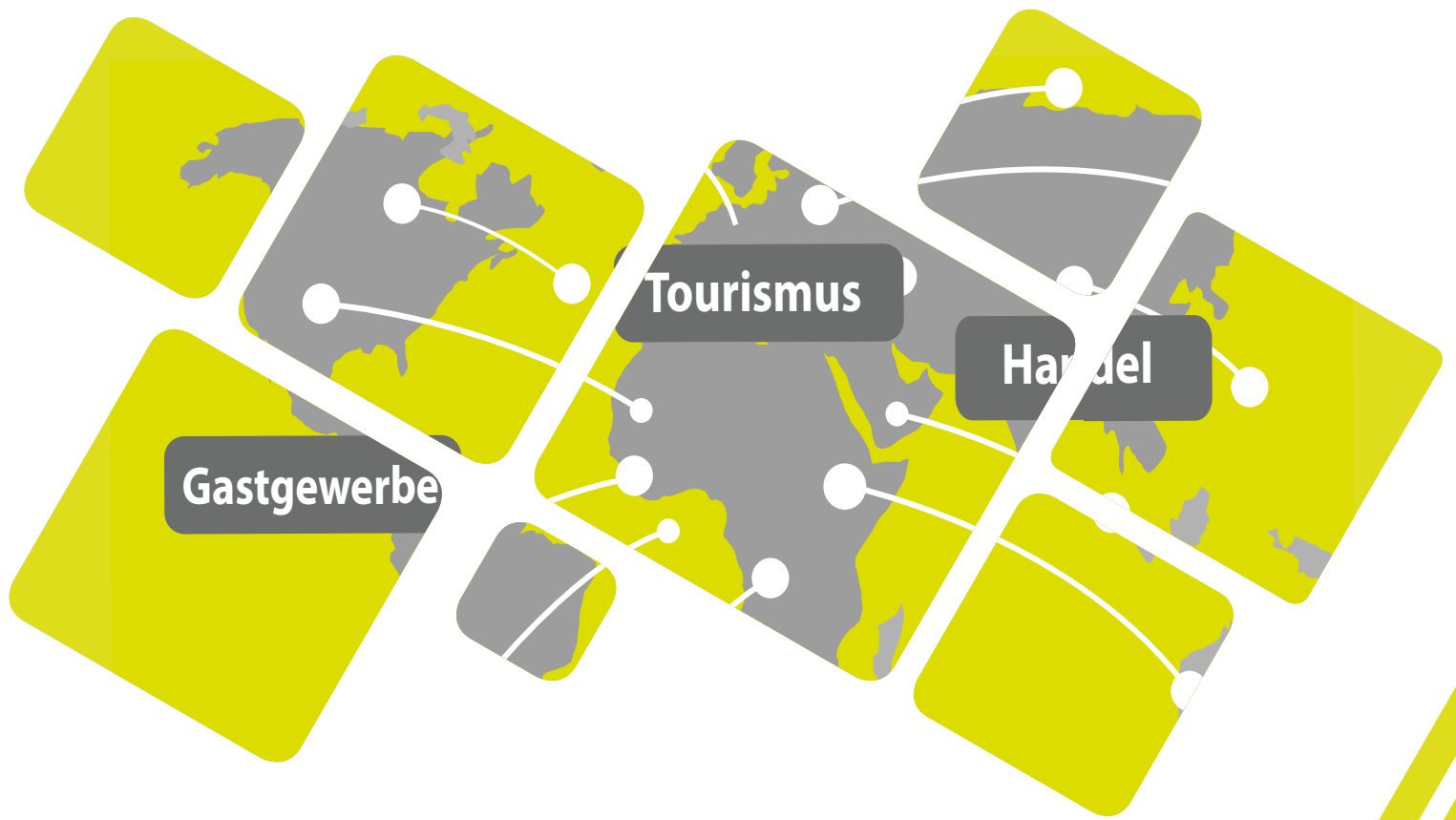

<https://statistik.sachsen-anhalt.de>

Bestellnummer: 3G401



G IV
m-1/21