

Tourismus, Gastgewerbe

Gäste und Übernachtungen
im Reiseverkehr,
Beherbergungskapazität

Februar 2021
Januar bis Februar 2021
Vorläufige Ergebnisse

2021

1
2

3

4

5

6

7

8

9

10

11

12



SACHSEN-ANHALT

Statistisches Landesamt

Statistischer Bericht



Tourismus, Gastgewerbe

Gäste und Übernachtungen
im Reiseverkehr,
Beherbergungskapazität

Februar 2021
Januar bis Februar
Vorläufige Ergebnisse

Land Sachsen-Anhalt

Inhaltsverzeichnis

	Seite
Vorbemerkungen	4
<u>Grafische Darstellungen</u>	
Zuordnung der Kreise zu Reisegebieten im Land Sachsen-Anhalt	9
Ankünfte in den Beherbergungsbetrieben (einschl. Camping) in Sachsen-Anhalt seit Februar 2018	10
Übernachtungen in den Beherbergungsbetrieben (einschl. Camping) in Sachsen-Anhalt seit Februar 2018	10
Anteile der Betriebsarten an den Übernachtungen in den Beherbergungsbetrieben des Landes Sachsen-Anhalt im Monat Februar 2021	11
Stellplätze und Übernachtungen auf Campingplätzen in Sachsen-Anhalt seit Februar 2018	11
<u>Zeitreihen</u>	
1. Ergebnisse der Beherbergungsstatistik (einschl. Camping) Sachsen-Anhalts 1993 bis 2021	12
2. Ergebnisse der Beherbergungsstatistik (ohne Camping) Sachsen-Anhalts 1993 bis 2021	13
<u>Kreise</u>	
3. Beherbergungsbetriebe (einschl. Camping), Schlafgelegenheiten und Auslastung der Kapazitäten nach Kreisen im Monat Februar 2021, Januar bis Februar 2021	14
4. Ankünfte, Übernachtungen und Aufenthaltsdauer der Gäste in Beherbergungs- betrieben (einschl. Camping) nach Kreisen und zusammengefassten Gästegruppen im Monat Februar 2021, Januar bis Februar 2021	15
5. Ankünfte, Übernachtungen und Aufenthaltsdauer der Gäste in Beherbergungs- betrieben der Hotellerie (Hotels, Hotels garnis, Gasthöfe und Pensionen) nach Kreisen und zusammengefassten Gästegruppen im Monat Februar 2021, Januar bis Februar 2021	16
<u>Reisegebiete</u>	
6. Beherbergungsbetriebe (einschl. Camping), Schlafgelegenheiten und Auslastung der Kapazitäten nach Reisegebieten und Betriebsarten im Monat Februar 2021, Januar bis Februar 2021	17
7. Ankünfte, Übernachtungen und Aufenthaltsdauer der Gäste in Beherbergungs- betrieben (einschl. Camping) nach Reisegebieten, Betriebsarten und zusammen- gefassten Gästegruppen im Monat Februar 2021, Januar bis Februar 2021	20

	Seite
8. Ankünfte, Übernachtungen und Aufenthaltsdauer der Gäste in Beherbergungsbetrieben (einschl. Camping) nach Reisegebieten und Herkunftsländern im Monat Februar 2021, Januar bis Februar 2021	32
<u>Gemeinden</u>	
9. Beherbergungsbetriebe (einschl. Camping), darunter Hotels (ohne Hotels garnis), Schlafgelegenheiten und Auslastung der Kapazitäten für ausgewählte Gemeinden und touristische Zielorte im Monat Februar 2021, Januar bis Februar 2021	44
10. Ankünfte, Übernachtungen und Aufenthaltsdauer der Gäste in Beherbergungsbetrieben (einschl. Camping), darunter Hotels (ohne Hotels garnis) für ausgewählte Gemeinden und touristische Zielorte im Monat Februar 2021, Januar bis Februar 2021	47
<u>Gemeindegruppen</u>	
11. Beherbergungsbetriebe (einschl. Camping), Schlafgelegenheiten und Auslastung der Kapazitäten nach Gemeindegruppen im Monat Februar 2021, Januar bis Februar 2021	50
12. Ankünfte, Übernachtungen und Aufenthaltsdauer der Gäste in Beherbergungsbetrieben (einschl. Camping) nach Gemeindegruppen im Monat Februar 2021, Januar bis Februar 2021	50
<u>Stellplätze Camping</u>	
13. Campingplätze mit Urlaubscamping und deren Stellplatzkapazitäten nach Reisegebieten und Kreisen im Monat Februar 2021	51

Vorbemerkungen

Rechtsgrundlagen

Rechtsgrundlagen für die Durchführung der monatlichen Beherbergungsstatistik sind

- das Beherbergungsgesetz (Beherb StatG) vom 22. Mai 2002 (BGBl. I S. 1642), zuletzt geändert durch Artikel 11 des Gesetzes vom 28. Juli 2015 (BGBl. I S. 1400) in Verbindung mit
- dem Bundesstatistikgesetz in der Fassung der Bekanntmachung vom 20. Oktober 2016 (BGBl. I S. 2394), das zuletzt durch Artikel 6 des Gesetzes vom 22. Februar 2021 (BGBl. I S. 266) geändert worden ist
- der Verordnung (EU) Nr. 692/2011 des Europäischen Parlaments und des Rates über die europäische Tourismusstatistik und zur Aufhebung der Richtlinie 95/57/EG des Rates (ABl. L 192 vom 22.07.2011, S. 17).

Hiernach sind zu erfassen:

1. Zahl der Ankünfte und Übernachtungen von Gästen im Reiseverkehr; bei Gästen mit Wohnsitz oder gewöhnlichem Aufenthalt außerhalb Deutschlands wird auch das Herkunftsland erfragt.
2. Die Anzahl der im Berichtsmonat angebotenen Gästebetten sowie die Anzahl der Stellplätze auf Campingplätzen für Urlaubscamping.
3. Bei Hotels, Gasthöfen, Pensionen und Hotels garnis zusätzlich die Anzahl der Gästezimmer jeweils zum 31. Juli eines Jahres.
4. Bei Hotels, Gasthöfen, Pensionen und Hotels garnis mit mindestens 25 Zimmern die Anzahl der angebotenen und der belegten Gästezimmertage.

Methodik

Beherbergung im Reiseverkehr:

Unterbringung von Personen, die sich nicht länger als ein Jahr ohne Unterbrechung an einem anderen Ort als ihrem gewöhnlichen Wohnsitz aufhalten. Der vorübergehende Ortswechsel kann durch Urlaub und Freizeitaktivitäten aber auch durch die Wahrnehmung privater und geschäftlicher Kontakte, den Besuch von Tagungen und Fortbildungsveranstaltungen, Maßnahmen zur Wiederherstellung der Gesundheit oder sonstige Gründe veranlasst sein.

Zum Berichtskreis der monatlichen Beherbergungsstatistik gehören Betriebe, die nach Einrichtung und Zweckbestimmung dazu dienen, mindestens zehn Gäste gleichzeitig vorübergehend zu beherbergen. Bei Campingplätzen müssen mindestens zehn Stellplätze vorhanden sein. Bis zum Jahr 2011 waren Betriebe mit mindestens neun Schlafgelegenheiten einbezogen. Auskunftspflichtig sind die Inhaber/-innen oder die Leiter/-innen des Beherbergungsbetriebes.

Erhebungsmerkmale

Ankünfte:

Zahl der Anmeldungen von Gästen in einem Beherbergungsbetrieb innerhalb des Berichtszeitraums, die zum vorübergehenden Aufenthalt eine Schlafgelegenheit belegten.

Durchschnittliche Aufenthaltsdauer:

Rechnerischer Wert, der sich aus dem Verhältnis der Übernachtungen zur Anzahl der Ankünfte ergibt. Sie kann zum Beispiel in Orten mit Vorsorge- und Rehabilitationskliniken (Reha-Kliniken) rechnerisch höher sein als die Zahl der Kalendertage des Berichtszeitraums, da sich in solchen Beherbergungsbetrieben manche Gäste und Patienten mehr als einen Kalendermonat aufhalten.

Berechnung der durchschnittlichen Aufenthaltsdauer:

Übernachtungen/Ankünfte

Durchschnittliche Auslastung:

Rechnerischer Wert, der die Inanspruchnahme der Schlafgelegenheiten in einem Berichtszeitraum ausdrückt. Die prozentuale Angabe wird ermittelt, indem die Zahl der Übernachtungen durch die so genannten „Bettentage“ geteilt wird. Letztere sind das Produkt aus angebotenen Schlafgelegenheiten und der Zahl der Tage, an denen die Betriebe im Berichtszeitraum tatsächlich geöffnet hatten.

Berechnung der durchschnittlichen Auslastung:

(Übernachtungen/angebotene Bettentage) x 100

Gästezimmer:

Als Gästezimmer gilt eine Einheit, die aus einem Raum oder einer Gruppe von Räumen besteht, die eine unteilbare Mieteinheit in einem Beherbergungsbetrieb bilden. Bei den Gästezimmern kann es sich um Einzel-, Doppel- oder Mehrbettzimmer handeln, je nachdem, ob sie zur dauerhaften Beherbergung von einer, zwei oder mehr Personen eingerichtet sind. Die Zahl der Gästezimmer wird einmal im Jahr zum Stichtag 31. Juli erhoben. Gezählt werden die an diesem Stichtag tatsächlich zur Verfügung stehenden Gästezimmer. Zimmer, die von Mitarbeitern des Betriebes genutzt werden, zählen nicht als Gästezimmer.

Ein Appartement ist eine spezielle Art von Gästezimmer. Es besteht aus einem oder mehreren Räumen mit Küche, separatem Bad und/oder Toilette.

Herkunftsländer:

Für die Zuordnung ist grundsätzlich der ständige Wohnsitz oder gewöhnliche Aufenthalt der Gäste maßgebend, nicht dagegen deren Staatsangehörigkeit bzw. Nationalität.

Schlafgelegenheiten:

Anzahl der Betten, die in einem Betrieb zur Beherbergung von Gästen zur Verfügung stehen. Doppelbetten zählen dabei als zwei Schlafgelegenheiten. Im Campingbereich wird gemäß einer Vorgabe der Europäischen Kommission ein Stellplatz mit vier Schlafgelegenheiten gleichgesetzt.

Übernachtungen:

Zahl der Übernachtungen von Gästen, die im Berichtszeitraum in einem Beherbergungsbetrieb ankamen oder seit dem vorherigen Berichtszeitraum dort noch anwesend waren.

Gliederungsmerkmale

Betriebsarten:

Die fachliche Gliederung der Beherbergungsbetriebe erfolgt auf Grundlage der „Klassifikation der Wirtschaftszweige, Ausgabe 2008“ (WZ 2008). Die Beherbergungsstatistik erstreckt sich auf den Wirtschaftszweig Beherbergung nach Abteilung 55 der WZ 2008, auf Vorsorge- und Rehabilitationskliniken sowie Schulungsheime.

Unterschieden werden

Hotels, Gasthöfe, Pensionen (Hotellerie)

Hotels: Beherbergungsstätten, die allgemein zugänglich sind und in denen ein Restaurant – auch für Passanten – vorhanden ist. Außerdem stehen in der Regel weitere Einrichtungen oder Räume für unterschiedliche Zwecke (Konferenzen, Seminare, Sport, Freizeit, Erholung) zur Verfügung.

Hotels garnis: Beherbergungsstätten, die allgemein zugänglich sind und in denen als Mahlzeit höchstens ein Frühstück angeboten wird.

Gasthöfe: Beherbergungsstätten, die allgemein zugänglich sind und in denen, außer dem auch für Passanten zugänglichen Gastraum, in der Regel keine weiteren Aufenthaltsräume zur Verfügung stehen.

Pensionen: Beherbergungsstätten, die allgemein zugänglich sind und in denen Speisen und Getränke nur an Hausgäste abgegeben werden.

Ferienunterkünfte und ähnliche Beherbergungsstätten

Erholungs- und Ferienheime: Beherbergungsstätten, die nur bestimmten Personengruppen, z. B. Mitgliedern eines Vereins oder einer Organisation, Beschäftigten eines Unternehmens, Kindern, Müttern, Betreuten sozialer Einrichtungen zugänglich sind und in denen Speisen und Getränke nur an Hausgäste abgegeben werden.

Ferienzentren: Beherbergungsstätten, die allgemein zugänglich sind und dazu dienen, wahlweise unterschiedliche Wohn- und Aufenthaltsmöglichkeiten sowie gleichzeitig Freizeiteinrichtungen in Verbindung mit Einkaufsmöglichkeiten und persönlichen Dienstleistungen zum vorübergehenden Aufenthalt anbieten. Als Mindestausstattung gilt das Vorhandensein von Hotelunterkunft und anderen Wohngelegenheiten auch mit Kochgelegenheit, einer Gaststätte, von Einkaufsmöglichkeiten zur Deckung des täglichen Bedarfs und des Freizeitbedarfs sowie von Einrichtungen für persönliche Dienstleistungen, z. B. Massageeinrichtungen, Solarium, Sauna, Friseur und zur aktiven Freizeitgestaltung, wie z. B. Schwimmbad, Tennis-, Tischtennis-, Minigolf- oder Trimm-Dich-Anlagen.

Ferienhäuser, -wohnungen: Beherbergungsstätten, die allgemein zugänglich sind und in denen Speisen und Getränke nicht abgegeben werden, aber eine Kochgelegenheit vorhanden ist.

Jugendherbergen und Hütten: Beherbergungsstätten, die in der Regel eine einfache Ausstattung aufweisen und vorzugsweise Jugendlichen oder Angehörigen der sie tragenden Organisation, z. B. ein Wanderverein, zur Verfügung stehen. Speisen und Getränke werden nur an Hausgäste abgegeben.

Campingplätze: Abgegrenzte Gelände, die jedermann zum vorübergehenden Aufstellen von mitgebrachten Wohnwagen, Reise- bzw. Wohnmobilen oder Zelten zugänglich sind. Im Rahmen der Monatserhebung im Tourismus werden nur Campingplätze berücksichtigt, die Urlaubscamping anbieten, nicht aber so genannte Dauercampingplätze. Die Unterscheidung zwischen Urlaubs- und Dauercamping knüpft an die vertraglich vereinbarte Dauer der Campingplatzbenutzung an. Im Urlaubscamping wird der Stellplatz in der Regel für die Dauer von Tagen oder Wochen gemietet, im Dauercamping dagegen zumeist auf Monats- oder Jahresbasis.

Sonstige tourismusrelevante Unterkünfte

Vorsorge- und Rehabilitationskliniken: Beherbergungsbetriebe, die unter ärztlicher Leitung stehen und ausschließlich oder überwiegend Kurgästen zur Verfügung stehen. Als Kurgäste gelten Personen, die sich aufgrund einer ärztlichen Verordnung in der Klinik vorübergehend aufhalten. Das Ziel des Aufenthalts ist die Erhaltung oder Wiederherstellung der Gesundheit oder der Berufs- und Arbeitsfähigkeit sowie die Inanspruchnahme der allgemein angebotenen Kureinrichtungen außerhalb des Beherbergungsbetriebes.

Zu den Vorsorge- und Reha-Kliniken zählen auch Kinderheilstätten, Sanatorien, Kur- oder ähnliche Krankenhäuser (Fachabteilungen anderer Krankenhäuser).

Im Unterschied zur Krankenhausstatistik werden Vorsorge- und Reha-Kliniken in der Beherbergungsstatistik nur dann erfasst, wenn die dort untergebrachten Personen überwiegend in der Lage sind, während des vorübergehenden Aufenthalts die Klinik zu verlassen und die Tourismusangebote der Gemeinde in Anspruch zu nehmen.

Schulungsheime: Beherbergungsstätten mit einem Übernachtungsangebot die dazu dienen, Unterricht außerhalb des regulären Schul- und Hochschulsystems anzubieten und überwiegend der Erwachsenenbildung dienen.

Gemeindegruppen:

Zusammenfassung von Gemeinden oder Gemeindeteilen nach Art der staatlichen Anerkennung (z. B. als Mineral- und Moorbad, Luftkurort, Erholungsort), die aufgrund landesrechtlicher Vorschriften verliehen wurde. Gemeinden ohne Prädikat sind in der Gruppe „Sonstige Gemeinden“ enthalten.

Reisegebiete:

Gliederung nach nichtadministrativen Raumeinheiten, die in Zusammenarbeit mit dem zuständigen Ministerium des Landes erstellt wurde und sich im Wesentlichen an den Zuständigkeitsbereichen der regionalen Tourismusverbände und an naturräumlichen Gegebenheiten orientiert. Die aktuelle Zuordnung erfolgte im Juni 2009 rückwirkend zum 01.01.2009.

Winterhalbjahr/Sommerhalbjahr:

Das Sommerhalbjahr umfasst in der amtlichen Tourismusstatistik den Zeitraum von Mai bis Oktober. Entsprechend werden die Monate November bis April dem Winterhalbjahr zugeordnet.

Allgemeine Hinweise

Die Ergebnisse des jeweils laufenden Berichtsjahres sind **vorläufig**. Dabei werden Antwortausfälle meldepflichtiger Betriebe durch ein maschinelles Imputationsverfahren geschätzt. Durch Nach- und Korrekturmeldungen werden die Ergebnisse laufend rückwirkend aktualisiert. Mit Berichtsmontat Dezember sind alle Ergebnisse eines Berichtsjahres **endgültig**. Durch Rückkorrekturen kann die Summe der bereits veröffentlichten Monatsergebnisse vom aktuellen Ergebnis für den Jahresteil abweichen.

Ab 2014 erfolgte die Ausgliederung der Schullandheime und Schulungsheime aus der Betriebsart Erholungs- und Ferienheime und die Zuordnung zu den Betriebsarten Jugendherbergen und Hütten oder Schulungsheime.

Die Erhebungsbögen zur vorliegenden Statistik sind in der PDF-Ausgabe dieses Berichtes enthalten.

Zeichenerklärung

- = nichts vorhanden
- . = Zahlenwert geheim zu halten
- x = Tabellenfach gesperrt, weil Aussagewert nicht sinnvoll (z.B. bei Vorjahresvergleichen ohne Basiswert oder programmtechnisch nicht möglich)
- ... = Angabe fällt später an
- ** = Veränderungsrate ist größer als 999 %

Zuordnung der kreisfreien Städte und Landkreise zu Reisegebieten im Land Sachsen-Anhalt



**Ankünfte in den Beherbergungsbetrieben einschließlich Camping
in Sachsen-Anhalt seit Februar 2018**

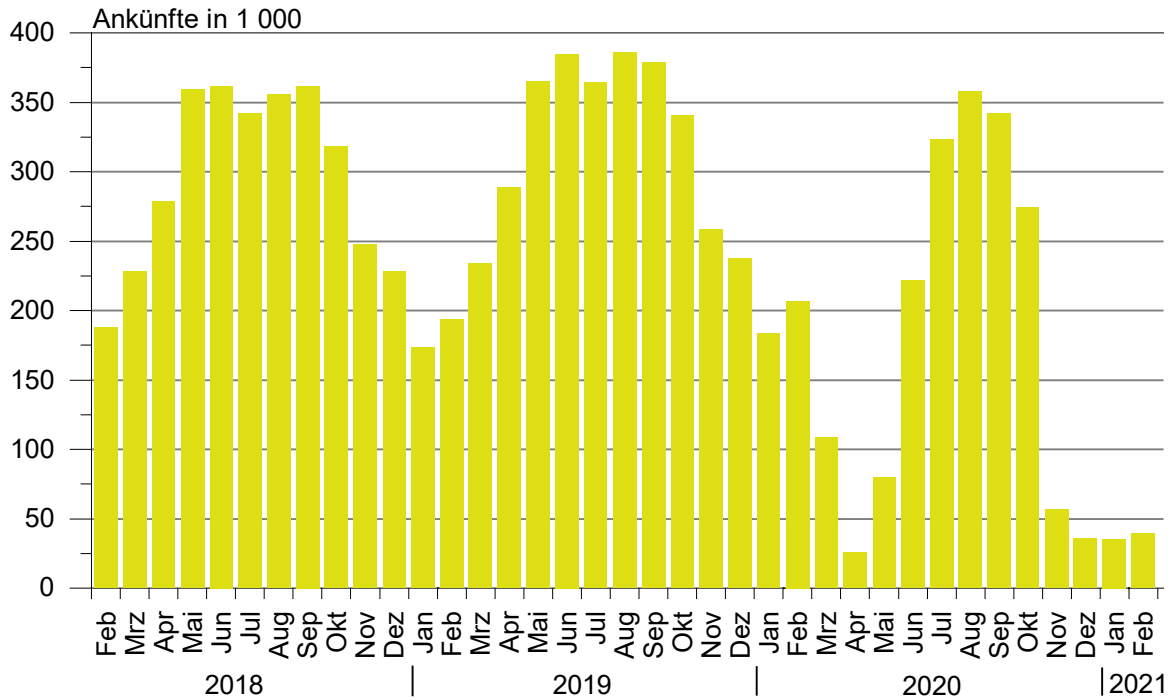

**Übernachtungen in den Beherbergungsbetrieben einschließlich Camping
in Sachsen-Anhalt seit Februar 2018**

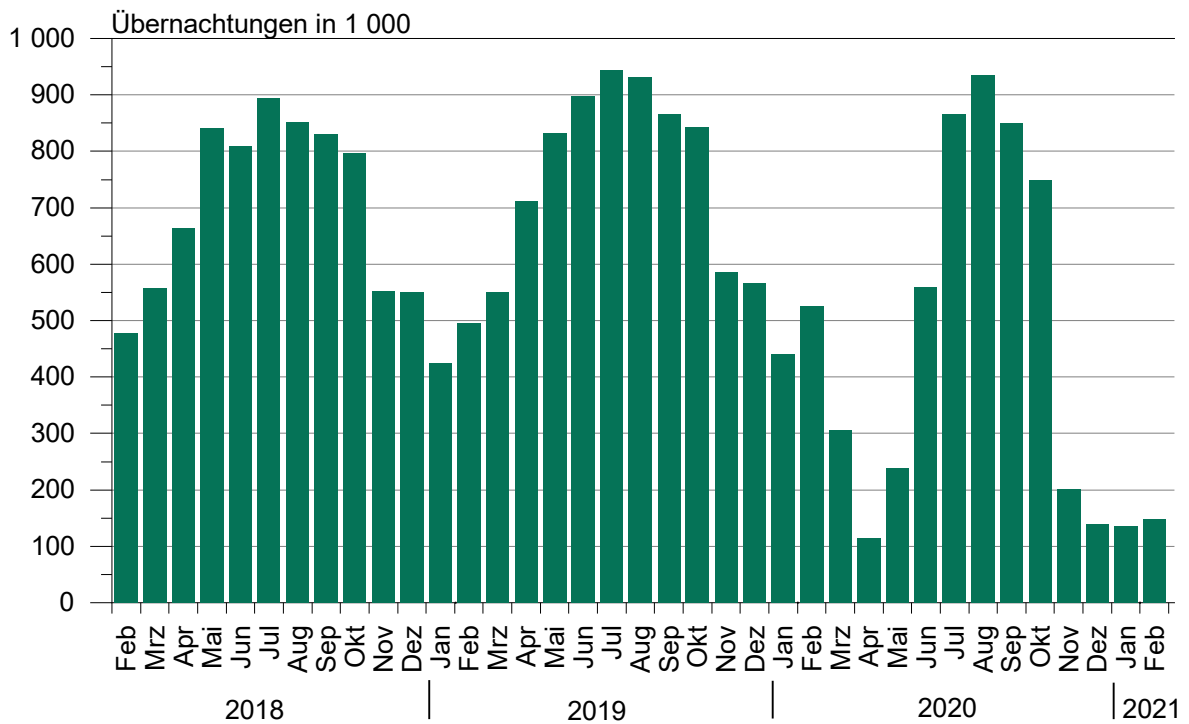

**Anteile der Betriebsarten an den Übernachtungen
in Beherbergungsbetrieben des Landes Sachsen-Anhalt
im Monat Februar 2021**

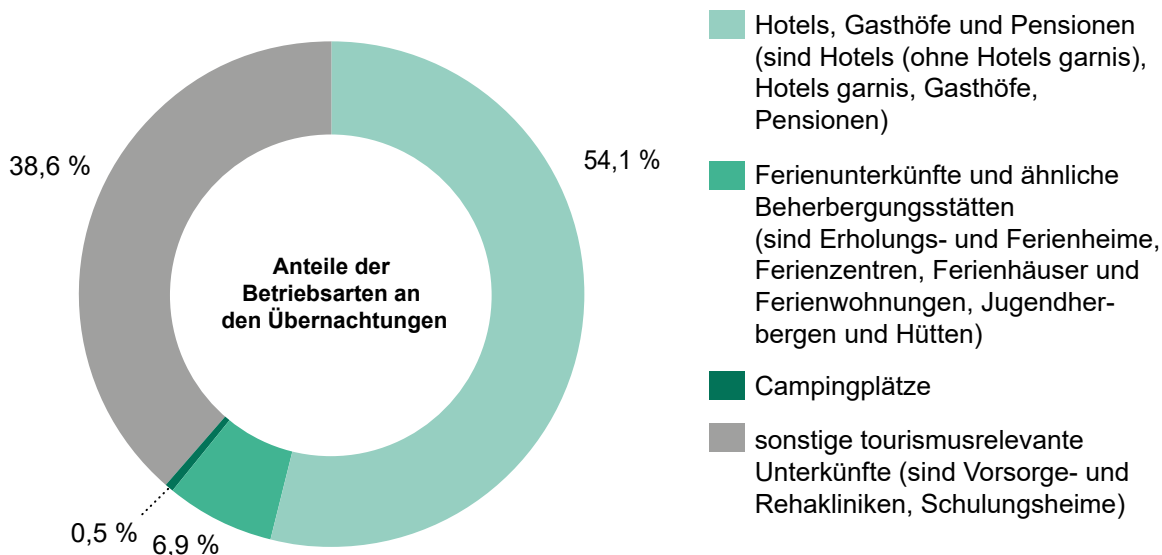

**Stellplätze und Übernachtungen auf Campingplätzen
in Sachsen-Anhalt seit Februar 2018**

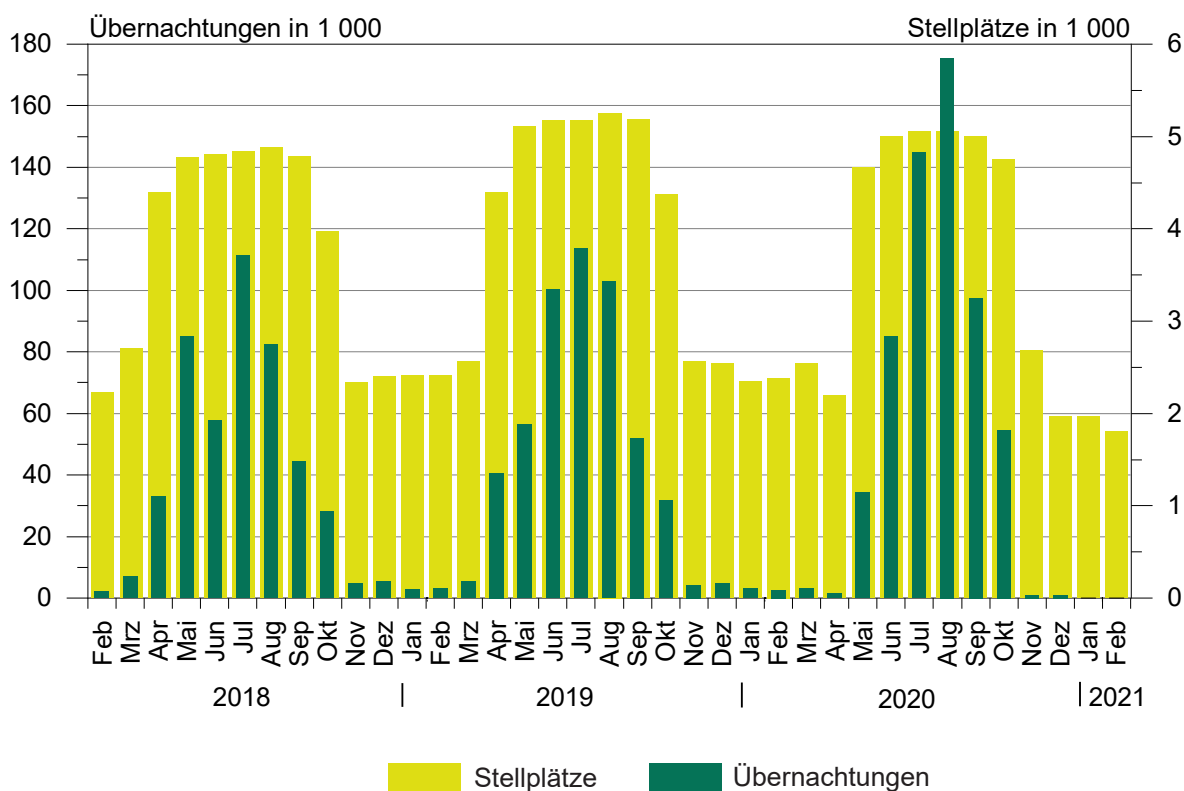

1. Ergebnisse der Beherbergungsstatistik (einschl.Camping) Sachsen-Anhalts 1993 bis 2021

Jahr ¹ ----- Monat	Geöffnete Betriebe	Angebote Schlafgelegenheiten ³	Durchschnittl. Auslastung der angebotenen Schlafgelegenheiten	Ankünfte	Übernachtungen	Durchschnittliche Aufenthaltsdauer
	Anzahl	Anzahl	%	Anzahl	Anzahl	Tage
1993	534	32 120	31,0	1 278 448	3 638 874	2,8
1994	776	43 225	29,1	1 661 695	4 586 336	2,8
1995	958	53 332	27,4	1 911 555	5 330 109	2,8
1996	985	55 718	27,4	2 020 138	5 569 740	2,8
1997	1 015	57 253	25,5	2 058 754	5 329 486	2,6
1998	1 025	58 703	25,0	2 139 981	5 366 764	2,5
1999	1 037	60 052	25,9	2 242 429	5 671 655	2,5
2000	1 052	61 016	25,5	2 255 209	5 688 586	2,5
2001	1 074	60 505	26,2	2 302 249	5 789 726	2,5
2002	1 049	58 600	26,1	2 190 160	5 584 831	2,5
2003	1 046	60 220	25,8	2 240 456	5 666 885	2,5
2004	1 040	60 783	25,9	2 348 778	5 874 270	2,5
2005	1 031	60 939	26,5	2 419 692	6 009 339	2,5
2006	1 060	61 913	26,5	2 568 144	6 414 065	2,5
2007	1 070	61 829	26,9	2 584 914	6 562 556	2,5
2008	1 072	62 230	27,0	2 641 801	6 699 594	2,5
2009	1 082	62 433	27,2	2 684 856	6 743 135	2,5
2010	1 068	61 314	27,7	2 777 136	6 857 027	2,5
2011	1 064	61 260	28,7	2 885 685	7 069 738	2,4
2012	1 013	60 562	29,9	2 953 302	7 353 676	2,5
2013	1 007	60 155	29,5	2 885 235	7 130 846	2,5
2014	1 008	60 668	30,8	3 014 492	7 433 263	2,5
2015	1 012	60 169	31,0	3 143 256	7 608 823	2,4
2016	1 031	63 438	31,7	3 212 557	7 791 717	2,4
2017	1 024	63 092	32,4	3 383 962	8 135 118	2,4
2018	1 053	64 117	32,5	3 432 686	8 234 898	2,4
2019	1 062	66 141	33,1	3 603 700	8 645 180	2,4
2020	805	49 363	25,5	2 234 259	5 973 768	2,7
Januar	1 031	65 509	22,0	182 845	440 163	2,4
Februar	1 025	65 190	27,9	207 116	527 868	2,5
März	1 031	65 967	17,6	111 740	314 257	2,8
April	858	49 648	8,2	26 893	118 445	4,4
Mai	1 061	69 496	13,3	83 837	247 088	2,9
Juni	1 097	74 090	26,1	225 213	572 180	2,5
Juli	1 117	76 109	37,3	327 923	878 333	2,7
August	1 121	77 024	39,4	357 747	937 984	2,6
September	1 122	76 807	36,8	340 311	846 109	2,5
Oktober	1 117	75 021	32,7	276 471	753 717	2,7
November	964	59 773	14,1	58 155	205 859	3,5
Dezember	805	49 363	9,0	36 008	131 765	3,7
2021 ²
Januar	799	46 863	9,4	35 246	134 221	3,8
Februar	798	46 450	11,5	39 162	148 611	3,8
März
April
Mai
Juni
Juli
August
September
Oktober
November
Dezember

¹ Betriebe und Schlafgelegenheiten jeweils Stand 31.12.² vorläufiges Ergebnis³ Doppelbetten zählen als 2 Schlafgelegenheiten. Für Camping wird 1 Stellplatz in 4 Schlafgelegenheiten umgerechnet.

2. Ergebnisse der Beherbergungsstatistik (ohne Camping) Sachsen-Anhalts 1993 bis 2021

Jahr ¹ ----- Monat	Geöffnete Betriebe	Angebotene Schlafgelegenheiten ³	Durchschnittl. Auslastung der angebotenen Schlafgelegenheiten	Ankünfte	Übernachtungen	Durchschnittliche Aufenthaltsdauer
	Anzahl	Anzahl	%	Anzahl	Anzahl	Tage
1993	523	26 124	36,8	1 190 601	3 367 559	2,8
1994	761	36 497	34,6	1 566 937	4 277 803	2,7
1995	942	45 128	33,2	1 811 003	5 007 498	2,8
1996	962	46 414	31,3	1 932 154	5 285 103	2,7
1997	992	48 021	28,7	1 975 694	5 063 247	2,6
1998	1 001	49 311	28,3	2 058 299	5 117 997	2,5
1999	1 014	49 668	30,0	2 148 827	5 397 178	2,5
2000	1 029	50 468	29,5	2 172 719	5 440 659	2,5
2001	1 051	50 537	29,9	2 214 457	5 552 933	2,5
2002	1 028	49 376	29,0	2 109 187	5 364 807	2,5
2003	1 023	50 440	29,5	2 142 285	5 407 056	2,5
2004	1 016	50 443	30,2	2 256 199	5 632 471	2,5
2005	1 007	50 599	30,9	2 324 562	5 765 201	2,5
2006	1 036	52 157	32,7	2 473 256	6 175 243	2,5
2007	1 042	51 957	32,8	2 491 592	6 318 556	2,5
2008	1 045	52 698	33,1	2 536 496	6 437 309	2,5
2009	1 054	53 101	32,9	2 563 953	6 444 477	2,5
2010	1 043	52 434	33,6	2 672 362	6 584 600	2,5
2011	1 042	52 784	34,7	2 771 521	6 787 242	2,4
2012	990	52 006	36,2	2 836 567	7 051 100	2,5
2013	985	51 799	35,7	2 779 653	6 858 500	2,5
2014	984	52 272	36,8	2 886 023	7 116 419	2,5
2015	987	51 417	36,8	2 996 924	7 257 677	2,4
2016	1 003	53 058	38,1	3 065 503	7 413 880	2,4
2017	993	53 496	39,0	3 215 807	7 726 130	2,4
2018	1 020	54 533	38,7	3 244 687	7 771 295	2,4
2019	1 026	55 981	39,7	3 391 297	8 127 784	2,4
2020	780	41 483	29,2	2 002 407	5 332 804	2,7
Januar	997	55 169	25,9	181 677	436 797	2,4
Februar	991	54 850	33,0	205 953	525 239	2,6
März	994	55 007	20,8	110 491	310 782	2,8
April	820	40 500	9,9	26 672	116 792	4,4
Mai	986	49 924	15,1	69 239	204 691	3,0
Juni	1 018	53 890	29,9	187 644	476 597	2,5
Juli	1 037	55 589	41,8	270 835	717 181	2,6
August	1 041	56 408	43,7	296 680	762 018	2,6
September	1 045	56 819	43,8	302 374	747 158	2,5
Oktober	1 047	56 813	39,8	256 928	699 560	2,7
November	923	49 281	16,5	57 961	204 777	3,5
Dezember	780	41 483	10,7	35 953	131 212	3,6
2021 ²
Januar	775	39 343	11,3	35 203	133 686	3,8
Februar	774	39 250	13,6	39 095	147 899	3,8
März
April
Mai
Juni
Juli
August
September
Oktober
November
Dezember

¹ Betriebe und Betten jeweils Stand 31.12.² vorläufiges Ergebnis³ Doppelbetten zählen als zwei Schlafgelegenheiten

3. Beherbergungsbetriebe (einschl. Camping), Schlafgelegenheiten und Auslastung der Kapazitäten nach kreisfreien Städten und Landkreisen

Land	Februar 2021							Jan. bis Februar 2021
	Betriebe			in den Betrieben angebotene Schlafgelegenheiten ¹				durch- schnitt- liche Aus- lastung
	ins- gesamt	darunter geöffnete		ins- gesamt	Verände- rung ge- genüber dem Vor- jahres- monat	durch- schnitt- liche Aus- lastung	nachrichtlich	
		zu- sammen	Verände- rung ge- genüber dem Vor- jahres- monat				maximales Angebot an Schlafge- legenheiten der letzten 13 Monate	
Anzahl		%	Anzahl	%	Anzahl		%	
Sachsen-Anhalt insgesamt	1 157	798	-22,1	46 450	-28,7	11,5	81 161	10,4
Dessau-Roßlau, Stadt	26	19	-17,4	1 089	-17,6	13,6	1 522	12,4
Halle (Saale), Stadt	41	35	-12,5	2 598	-18,3	11,9	3 311	10,0
Magdeburg, Landeshauptstadt	51	42	-14,3	4 215	-14,2	12,2	6 087	11,4
Altmarkkreis Salzwedel	53	42	-6,7	1 976	-8,2	17,7	4 075	15,7
Anhalt-Bitterfeld	57	45	-13,5	2 038	-36,5	9,2	3 450	8,3
Börde	57	40	-20,0	3 421	-18,0	16,1	5 496	16,1
Burgenlandkreis	122	72	-27,3	3 764	-37,4	17,5	7 413	16,3
Harz	353	210	-36,6	12 256	-42,6	4,6	23 577	4,2
Jerichower Land	47	36	-10,0	1 367	-31,9	9,4	3 129	8,5
Mansfeld-Südharz	69	51	-20,3	2 684	-24,1	4,8	3 853	4,0
Saalekreis	69	58	-7,9	3 009	-24,5	12,7	4 527	11,1
Salzlandkreis	75	59	-11,9	2 827	-7,7	26,5	4 198	24,3
Stendal	57	39	-11,4	1 750	-10,3	11,8	3 611	10,4
Wittenberg	80	50	-13,8	3 456	-20,4	14,0	6 912	11,2

¹ Doppelbetten zählen als 2 Schlafgelegenheiten. Für Camping wird 1 Stellplatz in 4 Schlafgelegenheiten umgerechnet.

**4. Ankünfte, Übernachtungen und Aufenthaltsdauer der Gäste in Beherbergungsbetrieben (einschl. Camping)
nach kreisfreien Städten, Landkreisen und zusammengefassten Gästegruppen**

Land Kreisfreie Stadt/Landkreis ----- Ständiger Wohnsitz der Gäste Deutschland/Ausland	Februar 2021					Januar bis Februar 2021				
	Ankünfte		Übernachtungen		durch- schn. Aufent- halts- dauer	Ankünfte		Übernachtungen		durch- schn. Aufent- halts- dauer
	insge- samt	Veränd. gegen- über Vorj.- monat	insge- samt	Veränd. gegen- über Vorj.- monat		insge- samt	Veränd. gegen- über Vorj.- zeitr.	insge- samt	Veränd. gegen- über Vorj.- zeitr.	
	Anzahl	%	Anzahl	%	Tage	Anzahl	%	Anzahl	%	Tage
Sachsen-Anhalt insgesamt	39 162	-81,1	148 611	-71,8	3,8	74 408	-80,9	282 832	-70,8	3,8
Deutschland	36 169	-81,3	136 571	-72,5	3,8	68 687	-81,1	259 983	-71,3	3,8
Ausland	2 993	-78,9	12 040	-61,7	4,0	5 721	-78,6	22 849	-62,7	4,0
Dessau-Roßlau, Stadt	2 421	-71,9	4 137	-69,4	1,7	4 674	-71,9	7 944	-68,5	1,7
Deutschland	2 155	-70,7	3 299	-71,2	1,5	4 059	-71,9	6 265	-70,9	1,5
Ausland	266	-78,9	838	-59,7	3,2	615	-72,0	1 679	-54,3	2,7
Halle (Saale), Stadt	4 933	-73,2	8 692	-72,9	1,8	8 605	-74,6	15 664	-73,3	1,8
Deutschland	4 358	-73,6	7 297	-74,1	1,7	7 663	-74,9	13 241	-74,4	1,7
Ausland	575	-69,7	1 395	-63,9	2,4	942	-71,7	2 423	-64,9	2,6
Magdeburg, Landeshauptstadt	6 194	-76,9	14 414	-68,9	2,3	12 105	-77,7	27 985	-70,4	2,3
Deutschland	5 724	-76,2	12 647	-68,6	2,2	11 273	-76,8	24 790	-69,4	2,2
Ausland	470	-83,0	1 767	-71,1	3,8	832	-85,4	3 195	-76,4	3,8
Altmarkkreis Salzwedel	1 687	-64,6	9 782	-50,6	5,8	3 190	-61,6	18 442	-42,1	5,8
Deutschland	1 650	-64,1	9 707	-49,2	5,9	3 098	-61,2	18 178	-40,4	5,9
Ausland	37	-77,6	75	-89,0	2,0	92	-70,8	264	-80,5	2,9
Anhalt-Bitterfeld	1 824	-73,9	5 235	-68,6	2,9	3 566	-73,7	9 961	-69,3	2,8
Deutschland	1 736	-72,0	4 906	-67,6	2,8	3 362	-72,0	9 234	-68,6	2,7
Ausland	88	-88,7	329	-78,3	3,7	204	-86,7	727	-76,1	3,6
Börde	2 837	-72,1	15 403	-47,7	5,4	5 642	-72,3	32 359	-46,1	5,7
Deutschland	2 629	-70,7	14 516	-45,7	5,5	5 194	-70,9	30 436	-44,3	5,9
Ausland	208	-82,7	887	-67,8	4,3	448	-82,1	1 923	-64,6	4,3
Burgenlandkreis	2 558	-79,9	18 414	-54,5	7,2	5 039	-78,5	35 883	-52,6	7,1
Deutschland	2 421	-79,7	17 857	-54,4	7,4	4 746	-78,4	34 651	-52,7	7,3
Ausland	137	-83,6	557	-59,4	4,1	293	-80,4	1 232	-49,9	4,2
Harz	2 899	-95,7	15 562	-92,3	5,4	5 936	-95,2	29 206	-91,6	4,9
Deutschland	2 840	-95,7	15 199	-92,2	5,4	5 799	-95,2	28 635	-91,5	4,9
Ausland	59	-96,6	363	-93,0	6,2	137	-95,6	571	-93,3	4,2
Jerichower Land	1 551	-58,1	3 586	-48,9	2,3	2 910	-62,0	6 828	-52,6	2,3
Deutschland	1 500	-56,3	3 488	-45,8	2,3	2 806	-60,4	6 625	-49,6	2,4
Ausland	51	-80,9	98	-83,1	1,9	104	-82,2	203	-83,6	2,0
Mansfeld-Südharz	1 340	-86,6	3 540	-83,1	2,6	2 520	-86,2	6 194	-83,9	2,5
Deutschland	1 144	-88,3	2 689	-86,9	2,4	2 160	-87,8	4 852	-87,0	2,2
Ausland	196	-25,5	851	56,7	4,3	360	-31,8	1 342	5,9	3,7
Saalekreis	3 580	-71,1	10 691	-56,4	3,0	6 620	-72,3	19 715	-58,0	3,0
Deutschland	3 297	-69,5	9 691	-54,9	2,9	6 096	-71,1	17 892	-56,4	2,9
Ausland	283	-82,1	1 000	-67,1	3,5	524	-81,4	1 823	-69,3	3,5
Salzlandkreis	3 528	-56,7	19 806	-22,5	5,6	6 625	-58,1	37 830	-24,2	5,7
Deutschland	3 172	-58,0	17 501	-28,0	5,5	5 994	-59,1	33 540	-28,3	5,6
Ausland	356	-39,1	2 305	84,5	6,5	631	-46,3	4 290	36,1	6,8
Stendal	1 931	-71,5	5 789	-57,2	3,0	3 418	-72,5	10 701	-56,1	3,1
Deutschland	1 783	-73,0	4 594	-64,1	2,6	3 105	-74,2	8 227	-64,1	2,6
Ausland	148	-14,5	1 195	59,5	8,1	313	-14,7	2 474	70,7	7,9
Wittenberg	1 879	-80,4	13 560	-62,9	7,2	3 558	-80,7	24 120	-65,1	6,8
Deutschland	1 760	-80,3	13 180	-62,2	7,5	3 332	-80,7	23 417	-64,4	7,0
Ausland	119	-81,8	380	-77,8	3,2	226	-80,8	703	-78,6	3,1

5. Ankünfte, Übernachtungen und Aufenthaltsdauer der Gäste in Beherbergungsbetrieben der Hotellerie (Hotels, Hotels garnis, Gasthöfe und Pensionen) nach kreisfreien Städten, Landkreisen und zusammengefassten Gästegruppen

Land Kreisfreie Stadt/Landkreis ----- Ständiger Wohnsitz der Gäste Deutschland/Ausland	Februar 2021					Januar bis Februar 2021				
	Ankünfte		Übernachtungen		durch- schn. Aufent- halts- dauer	Ankünfte		Übernachtungen		durch- schn. Aufent- halts- dauer
	insge- samt	Veränd. gegen- über Vorj.- monat	insge- samt	Veränd. gegen- über Vorj.- monat		insge- samt	Veränd. gegen- über Vorj.- zeitr.	insge- samt	Veränd. gegen- über Vorj.- zeitr.	
	Anzahl	%	Anzahl	%	Tage	Anzahl	%	Anzahl	%	Tage
Sachsen-Anhalt insgesamt	34 840	-79,5	80 401	-76,2	2,3	66 205	-79,6	153 184	-75,8	2,3
Deutschland	32 119	-79,5	73 352	-76,5	2,3	61 015	-79,6	139 632	-76,1	2,3
Ausland	2 721	-79,7	7 049	-72,2	2,6	5 190	-79,5	13 552	-72,6	2,6
Dessau-Roßlau, Stadt	2 351	-70,0	3 370	-69,3	1,4	4 547	-70,8	6 578	-69,3	1,4
Deutschland	2 103	-68,3	3 078	-67,7	1,5	3 967	-70,5	5 869	-68,9	1,5
Ausland	248	-79,5	292	-79,7	1,2	580	-72,7	709	-72,2	1,2
Halle (Saale), Stadt	4 717	-71,7	7 458	-72,5	1,6	8 292	-73,4	13 408	-73,6	1,6
Deutschland	4 253	-71,4	6 494	-73,1	1,5	7 496	-73,2	11 805	-74,0	1,6
Ausland	464	-73,9	964	-68,0	2,1	796	-74,5	1 603	-70,2	2,0
Magdeburg, Landeshauptstadt	5 985	-76,4	12 663	-70,6	2,1	11 745	-77,0	24 694	-71,8	2,1
Deutschland	5 540	-75,5	11 761	-68,6	2,1	10 962	-76,0	23 013	-69,4	2,1
Ausland	445	-83,5	902	-83,9	2,0	783	-85,7	1 681	-86,3	2,1
Altmarkkreis Salzwedel	1 234	-67,2	3 290	-53,5	2,7	2 402	-65,0	6 214	-52,1	2,6
Deutschland	1 200	-66,7	3 227	-49,6	2,7	2 313	-64,6	5 962	-48,8	2,6
Ausland	34	-79,1	63	-90,5	1,9	89	-71,6	252	-81,1	2,8
Anhalt-Bitterfeld	1 783	-73,2	5 149	-68,0	2,9	3 506	-72,8	9 787	-68,8	2,8
Deutschland	1 695	-71,2	4 820	-66,9	2,8	3 302	-70,9	9 060	-68,1	2,7
Ausland	88	-88,7	329	-78,3	3,7	204	-86,7	727	-76,1	3,6
Börde	2 458	-72,6	6 413	-59,1	2,6	4 841	-73,5	12 724	-60,0	2,6
Deutschland	2 285	-70,8	6 009	-57,0	2,6	4 477	-71,8	11 925	-57,8	2,7
Ausland	173	-84,9	404	-76,5	2,3	364	-84,8	799	-77,6	2,2
Burgenlandkreis	1 979	-77,5	5 235	-64,7	2,6	3 855	-77,0	10 348	-64,2	2,7
Deutschland	1 884	-76,5	4 966	-63,8	2,6	3 651	-76,2	9 692	-64,0	2,7
Ausland	95	-87,8	269	-75,7	2,8	204	-85,4	656	-67,2	3,2
Harz	2 266	-95,3	5 852	-95,2	2,6	4 726	-94,6	11 936	-94,4	2,5
Deutschland	2 216	-95,3	5 716	-95,2	2,6	4 598	-94,6	11 592	-94,4	2,5
Ausland	50	-96,7	136	-96,1	2,7	128	-95,2	344	-94,4	2,7
Jerichower Land	1 361	-59,0	3 149	-46,9	2,3	2 580	-61,9	5 999	-49,8	2,3
Deutschland	1 313	-57,3	3 054	-44,0	2,3	2 479	-60,2	5 799	-47,1	2,3
Ausland	48	-80,1	95	-79,9	2,0	101	-81,2	200	-79,7	2,0
Mansfeld-Südharz	1 314	-84,4	3 377	-79,5	2,6	2 487	-84,2	5 973	-81,2	2,4
Deutschland	1 119	-86,3	2 531	-84,2	2,3	2 128	-86,1	4 636	-84,8	2,2
Ausland	195	-24,1	846	58,4	4,3	359	-30,7	1 337	8,3	3,7
Saalekreis	3 523	-71,1	10 191	-57,3	2,9	6 490	-72,5	18 718	-59,3	2,9
Deutschland	3 241	-69,5	9 219	-55,9	2,8	5 968	-71,3	16 925	-57,9	2,8
Ausland	282	-81,8	972	-67,3	3,4	522	-81,2	1 793	-68,8	3,4
Salzlandkreis	2 642	-61,3	6 229	-49,6	2,4	4 932	-63,0	11 778	-52,0	2,4
Deutschland	2 291	-63,6	5 237	-53,9	2,3	4 362	-64,5	10 121	-55,1	2,3
Ausland	351	-35,7	992	-1,8	2,8	570	-45,9	1 657	-16,4	2,9
Stendal	1 879	-64,7	4 639	-50,9	2,5	3 270	-66,0	8 390	-51,3	2,6
Deutschland	1 746	-66,2	4 211	-53,9	2,4	3 000	-67,8	7 268	-56,4	2,4
Ausland	133	-17,4	428	40,3	3,2	270	-12,9	1 122	98,6	4,2
Wittenberg	1 348	-81,5	3 386	-74,3	2,5	2 532	-81,8	6 637	-73,3	2,6
Deutschland	1 233	-81,5	3 029	-74,0	2,5	2 312	-82,0	5 965	-72,9	2,6
Ausland	115	-81,7	357	-76,1	3,1	220	-80,4	672	-75,9	3,1

6. Beherbergungsbetriebe (einschl. Camping), Schlafgelegenheiten und Auslastung der Kapazitäten nach Reisegebieten und Betriebsarten

Land Reisegebiet ----- Betriebsart	Februar 2021						Jan. bis Februar 2021	
	Betriebe			in den Betrieben angebotene Schlafgelegenheiten ¹			durch- schnitt- liche Aus- lastung	
	ins- gesamt	darunter geöffnete		ins- gesamt	Verände- rung ge- genüber dem Vor- jahres- monat	durch- schnitt- liche Aus- lastung		nachrichtlich
		zu- sammen	Verände- rung ge- genüber dem Vor- jahres- monat					maximales Angebot an Schlafge- legenheiten der letzten 13 Monate
Anzahl		%	Anzahl	%		Anzahl	%	
	Sachsen-Anhalt							
Betriebe insgesamt	1 157	798	-22,1	46 450	-28,7	11,5	81 161	10,4
Hotels, Gasthöfe, Pensionen	810	610	-19,5	28 421	-26,0	10,2	40 797	9,3
Hotels (ohne Hotels garnis)	403	288	-25,2	19 409	-30,7	9,8	29 300	8,9
Hotels garnis	94	75	-16,7	4 028	-12,3	12,1	5 012	10,8
Gasthöfe	83	64	-15,8	1 328	-18,5	6,1	1 771	6,3
Pensionen	230	183	-11,6	3 656	-11,8	11,8	4 714	10,9
Ferienunterkünfte und ähnliche Beherbergungsstätten	239	142	-30,7	7 168	-42,3	5,1	14 850	4,6
Erholungs- und Ferienheime	18	10	-44,4	586	-65,6	3,6	1 708	2,3
Ferienzentren	19	12	-14,3	1 719	-32,8	0,9	3 692	1,4
Ferienhäuser und Ferien- wohnungen	136	83	-27,8	3 004	-19,4	8,3	4 579	7,6
Jugendherbergen und Hütten	66	37	-36,2	1 859	-58,1	4,3	4 871	3,5
Campingplätze	81	24	-29,4	7 200	-30,4	0,4	21 516	0,3
Sonstige tourismusrelevante Unterkünfte	27	22	-21,4	3 661	-9,2	55,9	3 998	50,0
Vorsorge- und Reha-Kliniken	14	14	0,0	3 307	-1,5	61,4	3 373	55,6
Schulungsheime	13	8	-42,9	354	-47,3	4,5	625	3,2
	Harz und Harzvorland							
Betriebe zusammen	422	261	-33,9	14 940	-40,0	4,6	27 430	4,1
Hotels, Gasthöfe, Pensionen	278	178	-32,1	7 807	-40,0	4,3	13 688	4,1
Hotels (ohne Hotels garnis)	152	85	-40,6	5 216	-46,7	3,3	10 217	3,2
Hotels garnis	30	25	-13,8	1 101	-15,8	7,1	1 351	6,5
Gasthöfe	25	15	-34,8	274	-40,8	2,2	503	2,3
Pensionen	71	53	-20,9	1 216	-16,0	6,4	1 617	5,8
Ferienunterkünfte und ähnliche Beherbergungsstätten	122	73	-36,5	3 425	-51,1	1,8	7 793	1,3
Erholungs- und Ferienheime	10	6	-40,0	347	-65,9	5,8	1 022	3,1
Ferienzentren	11	6	-25,0	713	-54,1	0,2	2 242	0,3
Ferienhäuser und Ferien- wohnungen	78	47	-37,3	1 885	-28,1	1,4	2 727	1,3
Jugendherbergen und Hütten	23	14	-36,4	480	-73,5	2,9	1 802	1,9
Campingplätze	15	6	-45,5	2 960	-25,6	0,1	5 056	0,1
Sonstige tourismusrelevante Unterkünfte	7	4	-42,9	748	-16,2	38,5	893	33,5
Vorsorge- und Reha-Kliniken	2	2	0,0
Schulungsheime	5	2	-60,0

¹ Doppelbetten zählen als 2 Schlafgelegenheiten. Für Camping wird 1 Stellplatz in 4 Schlafgelegenheiten umgerechnet.

**Noch 6. Beherbergungsbetriebe (einschl. Camping), Schlafgelegenheiten und Auslastung der Kapazitäten
nach Reisegebieten und Betriebsarten**

Land	Februar 2021							Jan. bis Februar 2021
	Betriebe			in den Betrieben angebotene Schlafgelegenheiten ¹				durch- schnitt- liche Aus- lastung
	Reisegebiet	darunter geöffnete		ins- gesamt	Verände- rung ge- genüber dem Vor- jahres- monat	durch- schnitt- liche Aus- lastung	nachrichtlich	
		ins- gesamt	zu- sammen					
Betriebsart	Anzahl	%	Anzahl	%	Anzahl	%		
Halle, Saale, Unstrut								
Betriebe zusammen	232	165	-18,3	9 371	-28,9	14,4	15 251	12,9
Hotels, Gasthöfe, Pensionen	176	133	-17,4	6 560	-24,7	12,5	9 311	10,9
Hotels (ohne Hotels garnis)	86	64	-21,0	4 338	-29,2	13,3	6 530	11,6
Hotels garnis	23	17	-26,1	1 234	-18,9	10,9	1 531	9,1
Gasthöfe	20	16	0,0	367	2,5	6,8	439	7,9
Pensionen	47	36	-12,2	621	-11,8	13,0	811	11,7
Ferienunterkünfte und ähnliche Beherbergungsstätten	33	21	-22,2
Erholungs- und Ferienheime	2	2	0,0
Ferienzentren	1	1	0,0
Ferienhäuser und Ferien- wohnungen	14	10	0,0
Jugendherbergen und Hütten	16	8	-42,9	428	-65,7	6,9	1 338	5,9
Campingplätze	16	5	-28,6	1 008	-44,0	0,8	3 088	0,8
Sonstige tourismusrelevante Unterkünfte	7	6	-14,3
Vorsorge- und Reha-Kliniken	4	4	0,0	710	-1,7	64,2	734	59,0
Schulungsheime	3	2	-33,3
Anhalt-Wittenberg								
Betriebe zusammen	163	114	-14,3	6 583	-25,8	12,4	11 884	10,5
Hotels, Gasthöfe, Pensionen	115	91	-12,5	4 064	-20,3	10,5	5 512	9,6
Hotels (ohne Hotels garnis)	50	38	-22,4	2 793	-26,6	10,4	3 903	9,3
Hotels garnis	13	11	-8,3	431	-8,7	15,0	497	14,9
Gasthöfe	13	11	-15,4	211	-16,3	1,3	253	1,6
Pensionen	39	31	3,3	629	10,0	10,6	859	9,8
Ferienunterkünfte und ähnliche Beherbergungsstätten	32	16	-15,8
Erholungs- und Ferienheime	1	0	-100,0
Ferienzentren	1	1	0,0
Ferienhäuser und Ferien- wohnungen	19	10	11,1
Jugendherbergen und Hütten	11	5	-37,5	344	-41,1	1,4	804	1,1
Campingplätze	13	4	-42,9	920	-50,4	0,2	3 676	0,2
Sonstige tourismusrelevante Unterkünfte	3	3	0,0
Vorsorge- und Reha-Kliniken	2	2	0,0
Schulungsheime	1	1	0,0

¹ Doppelbetten zählen als 2 Schlafgelegenheiten. Für Camping wird 1 Stellplatz in 4 Schlafgelegenheiten umgerechnet.

**Noch 6. Beherbergungsbetriebe (einschl. Camping), Schlafgelegenheiten und Auslastung der Kapazitäten
nach Reisegebieten und Betriebsarten**

Land Reisegebiet ----- Betriebsart	Februar 2021							Jan. bis Februar 2021
	Betriebe			in den Betrieben angebotene Schlafgelegenheiten ¹				durch- schnitt- liche Aus- lastung
	ins- gesamt	darunter geöffnete		ins- gesamt	Verände- rung ge- genüber dem Vor- jahres- monat	durch- schnitt- liche Aus- lastung	nachrichtlich	
		zu- sammen	Verände- rung ge- genüber dem Vor- jahres- monat				maximales Angebot an Schlafge- legenheiten der letzten 13 Monate	
Anzahl		%	Anzahl	%	Anzahl		%	
	Magdeburg, Elbe-Börde-Heide							
Betriebe zusammen	230	177	-14,1	11 830	-16,4	16,3	18 910	15,4
Hotels, Gasthöfe, Pensionen	168	143	-10,6	7 805	-12,7	13,3	9 589	12,4
Hotels (ohne Hotels garnis)	79	68	-9,3	5 737	-13,3	12,2	6 976	11,4
Hotels garnis	22	17	-15,0	1 094	0,0	17,0	1 433	15,4
Gasthöfe	16	14	-12,5	278	-19,9	12,2	354	11,2
Pensionen	51	44	-10,2	696	-21,4	16,7	826	16,0
Ferienunterkünfte und ähnliche Beherbergungsstätten	32	21	-30,0	1 125	-25,1	13,6	1 601	13,2
Erholungs- und Ferienheime	4	2	-50,0
Ferienzentren	2	2	0,0
Ferienhäuser und Ferien- wohnungen	15	9	-35,7	222	-34,3	49,7	367	45,3
Jugendherbergen und Hütten	11	8	-20,0	423	-23,6	7,4	623	7,0
Campingplätze	22	6	-14,3	1 892	-26,2	0,6	6 620	0,5
Sonstige tourismusrelevante Unterkünfte	8	7	-22,2	1 008	-12,0	71,3	1 100	65,8
Vorsorge- und Reha-Kliniken	4	4	0,0	862	0,2	82,0	862	78,9
Schulungsheime	4	3	-40,0	146	-48,8	8,3	238	4,7
	Altmark							
Betriebe zusammen	110	81	-9,0	3 726	-9,2	14,9	7 686	13,2
Hotels, Gasthöfe, Pensionen	73	65	-8,5	2 185	-16,8	13,0	2 697	11,4
Hotels (ohne Hotels garnis)	36	33	-10,8	1 325	-21,1	11,6	1 674	10,0
Hotels garnis	6	5	-16,7	168	-16,0	14,8	200	11,4
Gasthöfe	9	8	0,0	198	-5,7	6,8	222	7,0
Pensionen	22	19	-5,0	494	-7,8	18,4	601	16,9
Ferienunterkünfte und ähnliche Beherbergungsstätten	20	11	-21,4
Erholungs- und Ferienheime	1	0	-100,0
Ferienzentren	4	2	0,0
Ferienhäuser und Ferien- wohnungen	10	7	0,0	233	-1,3	18,1	305	16,9
Jugendherbergen und Hütten	5	2	-50,0
Campingplätze	15	3	50,0
Sonstige tourismusrelevante Unterkünfte	2	2	0,0
Vorsorge- und Reha-Kliniken	2	2	0,0
Schulungsheime	-	-	-	-	-	-	-	-

¹ Doppelbetten zählen als 2 Schlafgelegenheiten. Für Camping wird 1 Stellplatz in 4 Schlafgelegenheiten umgerechnet.

**7. Ankünfte, Übernachtungen und Aufenthaltsdauer der Gäste in Beherbergungsbetrieben (einschl. Camping)
nach Reisegebieten, Betriebsarten und zusammengefassten Gästegruppen**

Land, Reisegebiet ----- Betriebsart ----- Ständiger Wohnsitz der Gäste Deutschland/Ausland	Februar 2021					Januar bis Februar 2021				
	Ankünfte		Übernachtungen		durch- schn. Aufent- halts- dauer	Ankünfte		Übernachtungen		durch- schn. Aufent- halts- dauer
	insge- samt	Veränd. gegen- über Vorj.- monat	insge- samt	Veränd. gegen- über Vorj.- monat		insge- samt	Veränd. gegen- über Vorj.- zeitr.	insge- samt	Veränd. gegen- über Vorj.- zeitr.	
	Anzahl	%	Anzahl	%	Tage	Anzahl	%	Anzahl	%	Tage
Sachsen-Anhalt										
Betriebe insgesamt	39 162	-81,1	148 611	-71,8	3,8	74 408	-80,9	282 832	-70,8	3,8
Deutschland	36 169	-81,3	136 571	-72,5	3,8	68 687	-81,1	259 983	-71,3	3,8
Ausland	2 993	-78,9	12 040	-61,7	4,0	5 721	-78,6	22 849	-62,7	4,0
Hotels, Gasthöfe, Pensionen	34 840	-79,5	80 401	-76,2	2,3	66 205	-79,6	153 184	-75,8	2,3
Deutschland	32 119	-79,5	73 352	-76,5	2,3	61 015	-79,6	139 632	-76,1	2,3
Ausland	2 721	-79,7	7 049	-72,2	2,6	5 190	-79,5	13 552	-72,6	2,6
Hotels (ohne Hotels garnis)	24 865	-81,5	52 355	-80,3	2,1	47 004	-81,7	99 090	-80,1	2,1
Deutschland	22 985	-81,3	48 406	-80,3	2,1	43 427	-81,6	91 523	-80,1	2,1
Ausland	1 880	-82,9	3 949	-80,0	2,1	3 577	-82,7	7 567	-80,5	2,1
Hotels garnis	5 875	-72,2	13 665	-65,4	2,3	11 115	-72,3	25 780	-64,9	2,3
Deutschland	5 392	-72,2	12 409	-65,9	2,3	10 229	-72,1	23 532	-64,9	2,3
Ausland	483	-71,4	1 256	-59,8	2,6	886	-73,5	2 248	-64,0	2,5
Gasthöfe	878	-79,7	2 267	-72,1	2,6	1 814	-76,9	4 844	-66,4	2,7
Deutschland	772	-81,5	1 931	-75,5	2,5	1 671	-77,9	4 423	-68,1	2,6
Ausland	106	-30,7	336	27,8	3,2	143	-51,2	421	-26,7	2,9
Pensionen	3 222	-68,0	12 114	-51,2	3,8	6 272	-67,6	23 470	-50,2	3,7
Deutschland	2 970	-68,8	10 606	-53,1	3,6	5 688	-69,0	20 154	-53,3	3,5
Ausland	252	-56,2	1 508	-32,1	6,0	584	-42,1	3 316	-16,9	5,7

**Noch 7. Ankünfte, Übernachtungen und Aufenthaltsdauer der Gäste in Beherbergungsbetrieben (einschl.Camping)
nach Reisegebieten, Betriebsarten und zusammengefassten Gästegruppen**

Land, Reisegebiet ----- Betriebsart ----- Ständiger Wohnsitz der Gäste Deutschland/Ausland	Februar 2021					Januar bis Februar 2021				
	Ankünfte		Übernachtungen		durch- schn. Aufent- halts- dauer	Ankünfte		Übernachtungen		durch- schn. Aufent- halts- dauer
	insge- samt	Veränd. gegen- über Vorj.- monat	insge- samt	Veränd. gegen- über Vorj.- monat		insge- samt	Veränd. gegen- über Vorj.- zeitr.	insge- samt	Veränd. gegen- über Vorj.- zeitr.	
	Anzahl	%	Anzahl	%	Tage	Anzahl	%	Anzahl	%	Tage
Sachsen-Anhalt										
Ferienunterkünfte u. ähnliche Beherbergungsstätten	1 317	-95,6	10 188	-89,5	7,7	2 453	-95,2	19 237	-87,8	7,8
Deutschland	1 051	-96,4	5 262	-94,2	5,0	1 928	-96,2	10 005	-93,2	5,2
Ausland	266	-62,8	4 926	-17,1	18,5	525	-61,1	9 232	-20,1	17,6
Erholungs- und Ferienheime	82	-98,5	592	-95,3	7,2	140	-98,5	798	-96,3	5,7
Deutschland	79	-98,5	589	-95,3	7,5	137	-98,5	795	-96,3	5,8
Ausland	3	-91,7	3	-97,7	1,0	3	-95,2	3	-99,0	1,0
Ferienzentren	105	-98,8	428	-98,7	4,1	193	-98,7	1 363	-97,3	7,1
Deutschland	93	-98,9	368	-98,9	4,0	135	-99,1	549	-98,9	4,1
Ausland	12	-91,2	60	-94,7	5,0	58	-76,5	814	-61,6	14,0
Ferienhäuser, -wohnungen	565	-90,9	6 936	-73,3	12,3	1 190	-89,0	13 160	-69,6	11,1
Deutschland	472	-92,0	2 905	-87,1	6,2	942	-90,7	6 053	-83,3	6,4
Ausland	93	-72,9	4 031	17,5	43,3	248	-64,1	7 107	0,7	28,7
Jugendherbergen, Hütten	565	-94,2	2 232	-91,2	4,0	930	-94,5	3 916	-90,8	4,2
Deutschland	407	-95,8	1 400	-94,2	3,4	714	-95,7	2 608	-93,6	3,7
Ausland	158	-21,4	832	-33,4	5,3	216	-38,5	1 308	-36,6	6,1
Campingplätze	67	-94,2	712	-72,9	10,6	110	-95,3	1 247	-79,2	11,3
Deutschland	61	-94,7	647	-75,2	10,6	104	-95,5	1 182	-80,0	11,4
Ausland	6	-60,0	65	261,1	10,8	6	-81,8	65	-29,3	10,8
Sonstige tourismusrelevante Unterkünfte	2 938	-51,6	57 310	-36,6	19,5	5 640	-54,1	109 164	-36,0	19,4
Deutschland	2 938	-51,3	57 310	-36,6	19,5	5 640	-53,9	109 164	-35,9	19,4
Ausland	0	-100,0	0	-100,0	-	0	-100,0	0	-100,0	-
Vorsorge- u. Reha-Kliniken	2 793	-32,9	56 860	-34,1	20,4	5 390	-36,2	108 431	-33,2	20,1
Deutschland	2 793	-32,9	56 860	-34,1	20,4	5 390	-36,2	108 431	-33,2	20,1
Ausland	-	-	-	-	-	-	-	-	-	-
Schulungsheime	145	-92,4	450	-89,2	3,1	250	-93,5	733	-91,0	2,9
Deutschland	145	-92,3	450	-89,1	3,1	250	-93,4	733	-90,8	2,9
Ausland	0	-100,0	0	-100,0	-	0	-100,0	0	-100,0	-

**Noch 7. Ankünfte, Übernachtungen und Aufenthaltsdauer der Gäste in Beherbergungsbetrieben (einschl.Camping)
nach Reisegebieten, Betriebsarten und zusammengefassten Gästegruppen**

Land, Reisegebiet ----- Betriebsart ----- Ständiger Wohnsitz der Gäste Deutschland/Ausland	Februar 2021					Januar bis Februar 2021				
	Ankünfte		Übernachtungen		durch- schn. Aufent- halts- dauer	Ankünfte		Übernachtungen		durch- schn. Aufent- halts- dauer
	insge- samt	Veränd. gegen- über Vorj.- monat	insge- samt	Veränd. gegen- über Vorj.- monat		insge- samt	Veränd. gegen- über Vorj.- zeitr.	insge- samt	Veränd. gegen- über Vorj.- zeitr.	
	Anzahl	%	Anzahl	%	Tage	Anzahl	%	Anzahl	%	Tage
Harz und Harzvorland										
Betriebe zusammen	4 239	-94,6	19 102	-91,4	4,5	8 456	-94,0	35 400	-90,8	4,2
Deutschland	3 984	-94,8	17 888	-91,7	4,5	7 959	-94,2	33 487	-91,1	4,2
Ausland	255	-87,4	1 214	-78,7	4,8	497	-86,2	1 913	-80,5	3,8
Hotels, Gasthöfe, Pensionen	3 580	-93,7	9 229	-93,3	2,6	7 213	-93,1	17 909	-92,7	2,5
Deutschland	3 335	-93,9	8 247	-93,8	2,5	6 726	-93,3	16 228	-93,2	2,4
Ausland	245	-86,0	982	-75,8	4,0	487	-84,8	1 681	-77,2	3,5
Hotels (ohne Hotels garnis)	2 267	-95,4	4 675	-96,1	2,1	4 721	-94,7	9 426	-95,5	2,0
Deutschland	2 078	-95,6	4 191	-96,4	2,0	4 347	-95,0	8 504	-95,9	2,0
Ausland	189	-86,7	484	-85,4	2,6	374	-85,4	922	-84,3	2,5
Hotels garnis	711	-81,8	2 195	-74,6	3,1	1 320	-81,9	3 990	-74,2	3,0
Deutschland	690	-81,6	2 133	-74,4	3,1	1 278	-81,6	3 884	-73,9	3,0
Ausland	21	-86,4	62	-78,8	3,0	42	-87,2	106	-81,7	2,5
Gasthöfe	79	-91,5	169	-93,0	2,1	157	-89,9	355	-90,5	2,3
Deutschland	79	-91,0	169	-92,8	2,1	157	-89,5	355	-90,3	2,3
Ausland	0	-100,0	0	-100,0	-	0	-100,0	0	-100,0	-
Pensionen	523	-83,3	2 190	-71,2	4,2	1 015	-83,0	4 138	-70,9	4,1
Deutschland	488	-83,8	1 754	-75,7	3,6	944	-83,5	3 485	-74,0	3,7
Ausland	35	-72,7	436	14,4	12,5	71	-70,9	653	-18,4	9,2

**Noch 7. Ankünfte, Übernachtungen und Aufenthaltsdauer der Gäste in Beherbergungsbetrieben (einschl.Camping)
nach Reisegebieten, Betriebsarten und zusammengefassten Gästegruppen**

Land, Reisegebiet ----- Betriebsart ----- Ständiger Wohnsitz der Gäste Deutschland/Ausland	Februar 2021					Januar bis Februar 2021				
	Ankünfte		Übernachtungen		durch- schn. Aufent- halts- dauer	Ankünfte		Übernachtungen		durch- schn. Aufent- halts- dauer
	insge- samt	Veränd. gegen- über Vorj.- monat	insge- samt	Veränd. gegen- über Vorj.- monat		insge- samt	Veränd. gegen- über Vorj.- zeitr.	insge- samt	Veränd. gegen- über Vorj.- zeitr.	
	Anzahl	%	Anzahl	%	Tage	Anzahl	%	Anzahl	%	Tage
	Halle, Saale, Unstrut									
Betriebe zusammen	11 071	-74,6	37 797	-61,1	3,4	20 264	-75,0	71 262	-60,7	3,5
Deutschland	10 076	-74,3	34 845	-60,8	3,5	18 505	-74,8	65 784	-60,4	3,6
Ausland	995	-76,9	2 952	-64,3	3,0	1 759	-77,0	5 478	-64,2	3,1
Hotels, Gasthöfe, Pensionen	10 219	-72,9	22 884	-65,3	2,2	18 637	-73,9	42 474	-66,2	2,3
Deutschland	9 378	-72,0	20 679	-64,8	2,2	17 115	-73,3	38 422	-65,8	2,2
Ausland	841	-79,5	2 205	-68,9	2,6	1 522	-79,1	4 052	-69,1	2,7
Hotels (ohne Hotels garnis)	7 540	-72,4	16 149	-64,9	2,1	13 744	-73,8	29 635	-66,7	2,2
Deutschland	6 962	-70,9	14 984	-63,1	2,2	12 690	-72,6	27 497	-65,2	2,2
Ausland	578	-83,2	1 165	-78,5	2,0	1 054	-82,5	2 138	-78,7	2,0
Hotels garnis	1 823	-75,1	3 768	-72,7	2,1	3 203	-76,5	6 899	-73,1	2,2
Deutschland	1 640	-75,9	3 329	-73,8	2,0	2 899	-77,1	6 150	-73,8	2,1
Ausland	183	-62,8	439	-59,7	2,4	304	-68,6	749	-65,3	2,5
Gasthöfe	256	-74,7	698	-56,8	2,7	520	-72,6	1 674	-45,3	3,2
Deutschland	253	-73,9	691	-55,0	2,7	515	-71,7	1 662	-42,4	3,2
Ausland	3	-92,7	7	-90,9	2,3	5	-93,8	12	-93,1	2,4
Pensionen	600	-69,6	2 269	-48,7	3,8	1 170	-66,3	4 266	-45,6	3,6
Deutschland	523	-71,7	1 675	-57,3	3,2	1 011	-68,9	3 113	-56,0	3,1
Ausland	77	-39,8	594	18,6	7,7	159	-26,7	1 153	48,6	7,3

**Noch 7. Ankünfte, Übernachtungen und Aufenthaltsdauer der Gäste in Beherbergungsbetrieben (einschl. Camping)
nach Reisegebieten, Betriebsarten und zusammengefassten Gästegruppen**

Land, Reisegebiet ----- Betriebsart ----- Ständiger Wohnsitz der Gäste Deutschland/Ausland	Februar 2021					Januar bis Februar 2021				
	Ankünfte		Übernachtungen		durch- schn. Aufent- halts- dauer	Ankünfte		Übernachtungen		durch- schn. Aufent- halts- dauer
	insge- samt	Veränd. gegen- über Vorj.- monat	insge- samt	Veränd. gegen- über Vorj.- monat		insge- samt	Veränd. gegen- über Vorj.- zeitr.	insge- samt	Veränd. gegen- über Vorj.- zeitr.	
	Anzahl	%	Anzahl	%	Tage	Anzahl	%	Anzahl	%	Tage
Anhalt-Wittenberg										
Betriebe zusammen	6 124	-75,7	22 932	-65,7	3,7	11 798	-75,8	42 025	-66,9	3,6
Deutschland	5 651	-74,9	21 385	-65,2	3,8	10 753	-75,4	38 916	-66,7	3,6
Ausland	473	-82,4	1 547	-70,9	3,3	1 045	-78,7	3 109	-68,9	3,0
Hotels, Gasthöfe, Pensionen	5 482	-74,8	11 905	-70,4	2,2	10 585	-75,0	23 002	-70,4	2,2
Deutschland	5 031	-73,8	10 927	-69,5	2,2	9 581	-74,5	20 894	-69,8	2,2
Ausland	451	-82,8	978	-78,0	2,2	1 004	-79,0	2 108	-74,9	2,1
Hotels (ohne Hotels garnis)	4 286	-75,9	8 157	-74,1	1,9	8 088	-76,7	15 454	-74,8	1,9
Deutschland	3 935	-74,8	7 595	-72,9	1,9	7 297	-76,4	14 153	-74,2	1,9
Ausland	351	-83,7	562	-83,6	1,6	791	-79,7	1 301	-80,0	1,6
Hotels garnis	637	-71,2	1 812	-57,0	2,8	1 407	-66,8	3 712	-51,8	2,6
Deutschland	564	-70,0	1 516	-58,7	2,7	1 244	-65,1	3 096	-53,7	2,5
Ausland	73	-78,0	296	-45,2	4,1	163	-75,7	616	-39,3	3,8
Gasthöfe	40	-93,5	74	-92,1	1,9	96	-91,3	196	-88,8	2,0
Deutschland	40	-93,4	74	-92,1	1,9	94	-91,2	194	-88,6	2,1
Ausland	0	-100,0	0	-100,0	-	2	-94,1	2	-95,7	1,0
Pensionen	519	-55,4	1 862	-47,8	3,6	994	-56,4	3 640	-46,4	3,7
Deutschland	492	-53,0	1 742	-43,7	3,5	946	-55,1	3 451	-42,2	3,6
Ausland	27	-76,9	120	-74,9	4,4	48	-72,9	189	-76,8	3,9

**Noch 7. Ankünfte, Übernachtungen und Aufenthaltsdauer der Gäste in Beherbergungsbetrieben (einschl. Camping)
nach Reisegebieten, Betriebsarten und zusammengefassten Gästegruppen**

Land, Reisegebiet ----- Betriebsart ----- Ständiger Wohnsitz der Gäste Deutschland/Ausland	Februar 2021					Januar bis Februar 2021				
	Ankünfte		Übernachtungen		durch- schn. Aufent- halts- dauer	Ankünfte		Übernachtungen		durch- schn. Aufent- halts- dauer
	insge- samt	Veränd. gegen- über Vorj.- monat	insge- samt	Veränd. gegen- über Vorj.- monat		insge- samt	Veränd. gegen- über Vorj.- zeitr.	insge- samt	Veränd. gegen- über Vorj.- zeitr.	
	Anzahl	%	Anzahl	%	Tage	Anzahl	%	Anzahl	%	Tage
	Magdeburg, Elbe-Börde-Heide									
Betriebe zusammen	14 110	-71,1	53 209	-50,9	3,8	27 282	-72,2	105 002	-52,0	3,8
Deutschland	13 025	-70,4	48 152	-50,7	3,7	25 267	-71,3	95 391	-51,2	3,8
Ausland	1 085	-77,5	5 057	-52,7	4,7	2 015	-79,8	9 611	-58,8	4,8
Hotels, Gasthöfe, Pensionen	12 446	-72,0	28 454	-63,1	2,3	24 098	-73,1	55 195	-64,6	2,3
Deutschland	11 429	-71,3	26 061	-61,8	2,3	22 280	-72,1	50 858	-62,9	2,3
Ausland	1 017	-78,0	2 393	-72,9	2,4	1 818	-80,8	4 337	-76,9	2,4
Hotels (ohne Hotels garnis)	8 682	-74,4	19 053	-66,9	2,2	16 679	-75,7	36 811	-68,7	2,2
Deutschland	7 996	-73,5	17 515	-65,2	2,2	15 444	-74,6	33 939	-66,7	2,2
Ausland	686	-81,8	1 538	-78,7	2,2	1 235	-84,2	2 872	-81,6	2,3
Hotels garnis	2 352	-66,6	5 196	-55,5	2,2	4 651	-66,0	10 047	-55,1	2,2
Deutschland	2 169	-65,8	4 794	-54,3	2,2	4 309	-65,1	9 339	-53,3	2,2
Ausland	183	-73,7	402	-65,7	2,2	342	-74,6	708	-70,8	2,1
Gasthöfe	356	-60,1	951	-43,2	2,7	703	-59,8	1 786	-45,7	2,5
Deutschland	257	-70,0	628	-60,5	2,4	573	-65,6	1 387	-55,5	2,4
Ausland	99	175,0	323	293,9	3,3	130	58,5	399	132,0	3,1
Pensionen	1 056	-59,6	3 254	-47,2	3,1	2 065	-61,6	6 551	-48,0	3,2
Deutschland	1 007	-59,7	3 124	-46,4	3,1	1 954	-62,3	6 193	-48,5	3,2
Ausland	49	-58,1	130	-61,0	2,7	111	-45,0	358	-37,7	3,2

**Noch 7. Ankünfte, Übernachtungen und Aufenthaltsdauer der Gäste in Beherbergungsbetrieben (einschl. Camping)
nach Reisegebieten, Betriebsarten und zusammengefassten Gästegruppen**

Land, Reisegebiet ----- Betriebsart ----- Ständiger Wohnsitz der Gäste Deutschland/Ausland	Februar 2021					Januar bis Februar 2021				
	Ankünfte		Übernachtungen		durch- schn. Aufent- halts- dauer	Ankünfte		Übernachtungen		durch- schn. Aufent- halts- dauer
	insge- samt	Veränd. gegen- über Vorj.- monat	insge- samt	Veränd. gegen- über Vorj.- monat		insge- samt	Veränd. gegen- über Vorj.- zeitr.	insge- samt	Veränd. gegen- über Vorj.- zeitr.	
	Anzahl	%	Anzahl	%	Tage	Anzahl	%	Anzahl	%	Tage
Magdeburg, Elbe-Börde-Heide										
Ferienunterkünfte u. ähnliche Beherbergungsstätten	459	-80,4	4 298	-43,8	9,4	906	-78,7	8 691	-41,2	9,6
Deutschland	395	-81,9	1 666	-71,4	4,2	713	-81,4	3 449	-66,5	4,8
Ausland	64	-60,5	2 632	44,8	41,1	193	-54,2	5 242	17,1	27,2
Erholungs- und Ferienheime
Deutschland
Ausland
Ferienzentren
Deutschland
Ausland
Ferienhäuser, -wohnungen	173	-47,6	3 092	59,6	17,9	419	-43,0	5 888	28,1	14,1
Deutschland	124	-47,0	523	-43,9	4,2	270	-44,0	1 374	-29,6	5,1
Ausland	49	-49,0	2 569	155,9	52,4	149	-41,1	4 514	70,9	30,3
Jugendherbergen, Hütten	241	-80,2	876	-62,5	3,6	387	-81,8	1 676	-62,2	4,3
Deutschland	241	-80,0	876	-62,0	3,6	376	-81,7	1 569	-62,6	4,2
Ausland	0	-100,0	0	-100,0	-	11	-82,8	107	-55,0	9,7
Campingplätze	51	-84,6	331	-57,3	6,5	77	-87,7	533	-66,4	6,9
Deutschland	47	-85,6	299	-61,1	6,4	73	-88,1	501	-68,1	6,9
Ausland	4	-33,3	32	300,0	8,0	4	-66,7	32	128,6	8,0
Sonstige tourismusrelevante Unterkünfte	1 154	-33,4	20 126	-12,2	17,4	2 201	-40,9	40 583	-13,2	18,4
Deutschland	1 154	-32,3	20 126	-12,0	17,4	2 201	-39,9	40 583	-13,0	18,4
Ausland	0	-100,0	0	-100,0	-	0	-100,0	0	-100,0	-
Vorsorge- u. Reha-Kliniken	1 025	14,5	19 785	-6,8	19,3	2 000	9,1	40 069	-7,1	20,0
Deutschland	1 025	14,5	19 785	-6,8	19,3	2 000	9,1	40 069	-7,1	20,0
Ausland	-	-	-	-	-	-	-	-	-	-
Schulungsheime	129	-84,6	341	-79,9	2,6	201	-89,4	514	-85,7	2,6
Deutschland	129	-84,1	341	-79,2	2,6	201	-89,0	514	-85,3	2,6
Ausland	0	-100,0	0	-100,0	-	0	-100,0	0	-100,0	-

**Noch 7. Ankünfte, Übernachtungen und Aufenthaltsdauer der Gäste in Beherbergungsbetrieben (einschl. Camping)
nach Reisegebieten, Betriebsarten und zusammengefassten Gästegruppen**

Land, Reisegebiet ----- Betriebsart ----- Ständiger Wohnsitz der Gäste Deutschland/Ausland	Februar 2021					Januar bis Februar 2021				
	Ankünfte		Übernachtungen		durch- schn. Aufent- halts- dauer	Ankünfte		Übernachtungen		durch- schn. Aufent- halts- dauer
	insge- samt	Veränd. gegen- über Vorj.- monat	insge- samt	Veränd. gegen- über Vorj.- monat		insge- samt	Veränd. gegen- über Vorj.- zeitr.	insge- samt	Veränd. gegen- über Vorj.- zeitr.	
	Anzahl	%	Anzahl	%	Tage	Anzahl	%	Anzahl	%	Tage
	Altmark									
Betriebe zusammen	3 618	-68,6	15 571	-53,3	4,3	6 608	-68,1	29 143	-48,2	4,4
Deutschland	3 433	-69,3	14 301	-55,2	4,2	6 203	-69,0	26 405	-50,6	4,3
Ausland	185	-45,3	1 270	-11,4	6,9	405	-40,6	2 738	-2,3	6,8
Hotels, Gasthöfe, Pensionen	3 113	-65,8	7 929	-52,0	2,5	5 672	-65,6	14 604	-51,7	2,6
Deutschland	2 946	-66,4	7 438	-52,1	2,5	5 313	-66,5	13 230	-53,3	2,5
Ausland	167	-48,5	491	-49,3	2,9	359	-42,4	1 374	-27,6	3,8
Hotels (ohne Hotels garnis)	2 090	-67,2	4 321	-59,9	2,1	3 772	-67,1	7 764	-60,6	2,1
Deutschland	2 014	-67,3	4 121	-60,3	2,0	3 649	-67,1	7 430	-60,9	2,0
Ausland	76	-62,9	200	-47,9	2,6	123	-67,8	334	-53,6	2,7
Hotels garnis	352	-46,0	694	-41,8	2,0	534	-55,4	1 132	-48,0	2,1
Deutschland	329	-48,4	637	-45,0	1,9	499	-56,9	1 063	-49,5	2,1
Ausland	23	53,3	57	67,6	2,5	35	-5,4	69	-1,4	2,0
Gasthöfe	147	-83,3	375	-74,8	2,6	338	-78,0	833	-67,6	2,5
Deutschland	143	-83,4	369	-74,8	2,6	332	-77,9	825	-66,9	2,5
Ausland	4	-78,9	6	-75,0	1,5	6	-83,3	8	-90,4	1,3
Pensionen	524	-56,0	2 539	-17,1	4,8	1 028	-54,6	4 875	-15,2	4,7
Deutschland	460	-58,4	2 311	-8,8	5,0	833	-60,3	3 912	-17,2	4,7
Ausland	64	-24,7	228	-56,7	3,6	195	16,1	963	-6,1	4,9

**8. Ankünfte, Übernachtungen und Aufenthaltsdauer der Gäste in Beherbergungsbetrieben (einschl. Camping)
nach Reisegebieten und Herkunftsländern**

Land Reisegebiet ----- Herkunftsland	Februar 2021					Januar bis Februar 2021				
	Ankünfte		Übernachtungen		durch- schn. Aufent- halts- dauer	Ankünfte		Übernachtungen		durch- schn. Aufent- halts- dauer
	insge- samt	Veränd. gegen- über Vorj.- monat	insge- samt	Veränd. gegen- über Vorj.- monat		insge- samt	Veränd. gegen- über Vorj.- zeitr.	insge- samt	Veränd. gegen- über Vorj.- zeitr.	
	Anzahl	%	Anzahl	%	Tage	Anzahl	%	Anzahl	%	Tage
	Sachsen-Anhalt									
Insgesamt	39 162	-81,1	148 611	-71,8	3,8	74 408	-80,9	282 832	-70,8	3,8
Deutschland	36 169	-81,3	136 571	-72,5	3,8	68 687	-81,1	259 983	-71,3	3,8
Ausland	2 993	-78,9	12 040	-61,7	4,0	5 721	-78,6	22 849	-62,7	4,0
Europa	2 724	-78,8	11 379	-60,2	4,2	5 176	-78,3	21 157	-61,1	4,1
Belgien	41	-88,7	85	-89,0	2,1	100	-86,1	180	-88,0	1,8
Bulgarien	20	-79,2	505	193,6	25,3	46	-72,9	1 092	218,4	23,7
Dänemark	155	-91,0	258	-89,6	1,7	265	-89,8	462	-88,0	1,7
Estland	3	-86,4	5	-84,4	1,7	5	-87,5	7	-86,8	1,4
Finnland	8	-92,7	57	-69,5	7,1	16	-92,2	122	-69,8	7,6
Frankreich	118	-73,5	171	-77,4	1,4	176	-77,4	287	-77,5	1,6
Griechenland	10	-79,2	45	-51,6	4,5	24	-77,8	91	-58,4	3,8
Irland	1	-99,6	1	-99,8	1,0	48	-84,5	61	-88,7	1,3
Island	0	-100,0	0	-100,0	-	0	-100,0	0	-100,0	-
Italien	105	-74,7	413	-52,0	3,9	199	-74,8	679	-60,5	3,4
Kroatien	6	-91,5	61	-84,7	10,2	27	-74,8	202	-67,9	7,5
Lettland	7	-80,0	9	-96,4	1,3	11	-85,5	13	-96,7	1,2
Litauen	39	-59,4	181	-46,0	4,6	95	-52,7	497	-5,5	5,2
Luxemburg	3	-95,8	5	-95,4	1,7	7	-93,9	10	-94,6	1,4
Malta	4	33,3	4	33,3	1,0	5	66,7	12	300,0	2,4
Niederlande	293	-85,2	572	-84,9	2,0	523	-84,6	1 057	-84,6	2,0
Norwegen	3	-96,7	3	-97,8	1,0	8	-94,2	12	-94,4	1,5
Österreich	183	-78,3	398	-79,3	2,2	374	-77,7	846	-76,9	2,3
Polen	847	-48,7	4 072	-22,8	4,8	1 600	-53,3	7 627	-24,2	4,8
Portugal	9	-71,0	479	821,2	53,2	39	-58,1	971	102,3	24,9
Rumänien	119	-51,2	1 104	8,7	9,3	224	-45,9	1 724	0,6	7,7
Russische Föderation	42	-84,8	92	-83,7	2,2	59	-92,1	117	-91,4	2,0
Schweden	22	-96,3	47	-93,6	2,1	34	-96,0	73	-93,4	2,1
Schweiz	91	-86,1	151	-87,1	1,7	147	-88,5	269	-88,5	1,8
Slowakische Republik	176	14,3	1 201	95,6	6,8	323	1,6	1 954	35,4	6,0
Slowenien	29	-79,6	392	-57,1	13,5	56	-76,3	682	-63,2	12,2
Spanien	47	-89,8	78	-89,8	1,7	64	-93,4	96	-93,8	1,5
Tschechische Republik	106	-69,8	370	-56,4	3,5	206	-76,1	818	-60,2	4,0
Türkei	23	-52,1	63	-27,6	2,7	34	-56,4	100	-38,3	2,9
Ukraine	29	-88,8	121	-67,6	4,2	50	-90,1	188	-77,2	3,8
Ungarn	47	-69,5	165	-72,8	3,5	67	-78,0	227	-80,1	3,4
Vereinigtes Königreich	67	-90,5	124	-93,8	1,9	116	-92,5	252	-94,1	2,2
Zypern	0	-100,0	0	-100,0	-	0	-100,0	0	-100,0	-
Sonstige europäische Länder	71	-82,2	147	-82,2	2,1	228	-69,7	429	-72,5	1,9

**Noch 8. Ankünfte, Übernachtungen und Aufenthaltsdauer der Gäste in Beherbergungsbetrieben (einschl. Camping)
nach Reisegebieten und Herkunftsländern**

Land Reisegebiet ----- Herkunftsland	Februar 2021					Januar bis Februar 2021				
	Ankünfte		Übernachtungen		durch- schn. Aufent- halts- dauer	Ankünfte		Übernachtungen		durch- schn. Aufent- halts- dauer
	insge- samt	Veränd. gegen- über Vorj.- monat	insge- samt	Veränd. gegen- über Vorj.- monat		insge- samt	Veränd. gegen- über Vorj.- zeitr.	insge- samt	Veränd. gegen- über Vorj.- zeitr.	
	Anzahl	%	Anzahl	%	Tage	Anzahl	%	Anzahl	%	Tage
Sachsen-Anhalt										
Afrika	5	-90,7	16	-86,6	3,2	12	-91,8	31	-92,0	2,6
Südafrika	0	-100,0	0	-100,0	-	0	-100,0	0	-100,0	-
Sonstige afrikanische Länder	5	-89,6	16	-85,3	3,2	12	-90,2	31	-90,2	2,6
Asien	40	-88,6	121	-86,0	3,0	179	-80,6	919	-67,1	5,1
Arabische Golfstaaten	2	-93,3	6	-87,0	3,0	2	-96,8	6	-93,9	3,0
China (einschl. Hongkong)	1	-98,5	9	-95,7	9,0	5	-97,9	15	-98,3	3,0
Indien	4	-85,7	68	-4,2	17,0	23	-51,1	729	432,1	31,7
Israel	0	-100,0	0	-100,0	-	1	-98,4	5	-95,7	5,0
Japan	0	-100,0	0	-100,0	-	1	-99,3	1	-99,8	1,0
Korea, Republik	26	-18,8	26	-44,7	1,0	138	89,0	149	28,4	1,1
Taiwan	0	-100,0	0	-100,0	-	0	-100,0	0	-100,0	-
Sonstige asiatische Länder	7	-93,1	12	-94,4	1,7	9	-96,6	14	-98,2	1,6
Amerika	42	-91,4	107	-88,2	2,5	67	-93,1	155	-92,5	2,3
Kanada	0	-100,0	0	-100,0	-	0	-100,0	0	-100,0	-
Vereinigte Staaten	20	-94,3	32	-94,6	1,6	40	-94,4	57	-96,0	1,4
Sonstige nordamerik. Länder	0	-	0	-	-	0	-100,0	0	-100,0	-
Mittelamerika/Karibik	17	-39,3	65	41,3	3,8	17	-69,1	65	-48,8	3,8
Brasilien	4	-86,2	4	-93,4	1,0	4	-93,8	4	-97,1	1,0
Sonstige südamerik. Länder	1	-97,5	6	-91,3	6,0	6	-89,7	29	-72,4	4,8
Australien, Ozeanien	2	-93,3	4	-91,5	2,0	3	-97,0	5	-97,1	1,7
Australien	2	-91,7	4	-89,7	2,0	3	-96,3	5	-96,3	1,7
Neuseeland, Ozeanien	0	-100,0	0	-100,0	-	0	-100,0	0	-100,0	-
Ohne Angaben	180	-59,0	413	-51,5	2,3	284	-65,2	582	-61,6	2,0

**Noch 8. Ankünfte, Übernachtungen und Aufenthaltsdauer der Gäste in Beherbergungsbetrieben (einschl. Camping)
nach Reisegebieten und Herkunftsländern**

Land Reisegebiet ----- Herkunftsland	Februar 2021					Januar bis Februar 2021				
	Ankünfte		Übernachtungen		durch- schn. Aufent- halts- dauer	Ankünfte		Übernachtungen		durch- schn. Aufent- halts- dauer
	insge- samt	Veränd. gegen- über Vorj.- monat	insge- samt	Veränd. gegen- über Vorj.- monat		insge- samt	Veränd. gegen- über Vorj.- zeitr.	insge- samt	Veränd. gegen- über Vorj.- zeitr.	
	Anzahl	%	Anzahl	%	Tage	Anzahl	%	Anzahl	%	Tage
	Harz und Harzvorland									
Zusammen	4 239	-94,6	19 102	-91,4	4,5	8 456	-94,0	35 400	-90,8	4,2
Deutschland	3 984	-94,8	17 888	-91,7	4,5	7 959	-94,2	33 487	-91,1	4,2
Ausland	255	-87,4	1 214	-78,7	4,8	497	-86,2	1 913	-80,5	3,8
Europa	215	-87,9	1 137	-78,0	5,3	447	-85,5	1 822	-79,0	4,1
Belgien	2	-96,7	2	-98,7	1,0	5	-95,3	5	-98,7	1,0
Bulgarien	1	-50,0	1	-50,0	1,0	1	-75,0	1	-80,0	1,0
Dänemark	3	-98,4	5	-99,1	1,7	11	-96,0	27	-97,0	2,5
Estland	-	-	-	-	-	-	-	-	-	-
Finnland	0	-100,0	0	-100,0	-	2	-90,5	2	-93,3	1,0
Frankreich	0	-100,0	0	-100,0	-	3	-96,9	3	-98,0	1,0
Griechenland	0	-100,0	0	-100,0	-	0	-100,0	0	-100,0	-
Irland	0	-100,0	0	-100,0	-	0	-100,0	0	-100,0	-
Island	-	-	-	-	-	-	-	-	-	-
Italien	0	-100,0	0	-100,0	-	4	-91,7	11	-85,7	2,8
Kroatien	0	-100,0	0	-100,0	-	0	-100,0	0	-100,0	-
Lettland	0	-100,0	0	-100,0	-	0	-100,0	0	-100,0	-
Litauen	0	-100,0	0	-100,0	-	1	-66,7	1	-83,3	1,0
Luxemburg	0	-100,0	0	-100,0	-	0	-100,0	0	-100,0	-
Malta	-	-	-	-	-	-	-	-	-	-
Niederlande	37	-93,1	112	-92,8	3,0	87	-89,9	204	-91,4	2,3
Norwegen	0	-100,0	0	-100,0	-	0	-100,0	0	-100,0	-
Österreich	7	-92,6	34	-79,9	4,9	18	-91,4	78	-79,0	4,3
Polen	21	-85,0	403	-44,8	19,2	41	-82,6	457	-56,8	11,1
Portugal	0	-100,0	0	-100,0	-	0	-100,0	0	-100,0	-
Rumänien	1	-93,3	1	-98,8	1,0	1	-96,3	1	-99,5	1,0
Russische Föderation	0	-100,0	0	-100,0	-	4	-95,7	7	-95,5	1,8
Schweden	0	-100,0	0	-100,0	-	2	-95,1	3	-95,8	1,5
Schweiz	9	-93,6	20	-93,5	2,2	10	-96,1	22	-96,3	2,2
Slowakische Republik	96	540,0	247	243,1	2,6	155	453,6	388	215,4	2,5
Slowenien	14	-	207	-	14,8	24	300,0	348	390,1	14,5
Spanien	2	-94,7	2	-97,1	1,0	4	-94,7	4	-96,7	1,0
Tschechische Republik	13	-69,8	53	-7,0	4,1	18	-78,3	66	-60,9	3,7
Türkei	0	-100,0	0	-100,0	-	0	-100,0	0	-100,0	-
Ukraine	0	-100,0	0	-100,0	-	0	-100,0	0	-100,0	-
Ungarn	3	-70,0	30	-66,7	10,0	7	-76,7	50	-75,8	7,1
Vereinigtes Königreich	0	-100,0	0	-100,0	-	0	-100,0	0	-100,0	-
Zypern	0	-100,0	0	-100,0	-	0	-100,0	0	-100,0	-
Sonstige europäische Länder	6	-94,6	20	-93,3	3,3	49	-79,0	144	-75,2	2,9

**Noch 8. Ankünfte, Übernachtungen und Aufenthaltsdauer der Gäste in Beherbergungsbetrieben (einschl. Camping)
nach Reisegebieten und Herkunftsländern**

Land Reisegebiet ----- Herkunftsland	Februar 2021					Januar bis Februar 2021				
	Ankünfte		Übernachtungen		durch- schn. Aufent- halts- dauer	Ankünfte		Übernachtungen		durch- schn. Aufent- halts- dauer
	insge- samt	Veränd. gegen- über Vorj.- monat	insge- samt	Veränd. gegen- über Vorj.- monat		insge- samt	Veränd. gegen- über Vorj.- zeitr.	insge- samt	Veränd. gegen- über Vorj.- zeitr.	
	Anzahl	%	Anzahl	%	Tage	Anzahl	%	Anzahl	%	Tage
	Harz und Harzvorland									
Afrika	0	-100,0	0	-100,0	-	2	-50,0	3	-62,5	1,5
Südafrika	0	-	0	-	-	0	-100,0	0	-100,0	-
Sonstige afrikanische Länder	0	-100,0	0	-100,0	-	2	0,0	3	-40,0	1,5
Asien	4	-90,7	38	-50,6	9,5	7	-94,1	41	-81,9	5,9
Arabische Golfstaaten	0	-100,0	0	-100,0	-	0	-100,0	0	-100,0	-
China (einschl. Hongkong)	0	-100,0	0	-100,0	-	1	-96,9	1	-98,8	1,0
Indien	3	-	33	-	11,0	3	200,0	33	**	11,0
Israel	0	-100,0	0	-100,0	-	0	-100,0	0	-100,0	-
Japan	0	-100,0	0	-100,0	-	0	-100,0	0	-100,0	-
Korea, Republik	0	-100,0	0	-100,0	-	0	-100,0	0	-100,0	-
Taiwan	0	-100,0	0	-100,0	-	0	-100,0	0	-100,0	-
Sonstige asiatische Länder	1	-91,7	5	-72,2	5,0	3	-90,9	7	-87,3	2,3
Amerika	1	-98,9	2	-98,8	2,0	2	-98,8	4	-98,9	2,0
Kanada	0	-100,0	0	-100,0	-	0	-100,0	0	-100,0	-
Vereinigte Staaten	1	-98,0	2	-97,7	2,0	2	-98,2	4	-98,3	2,0
Sonstige nordamerik. Länder	-	-	-	-	-	-	-	-	-	-
Mittelamerika/Karibik	0	-100,0	0	-100,0	-	0	-100,0	0	-100,0	-
Brasilien	0	-100,0	0	-100,0	-	0	-100,0	0	-100,0	-
Sonstige südamerik. Länder	0	-100,0	0	-100,0	-	0	-100,0	0	-100,0	-
Australien, Ozeanien	0	-100,0	0	-100,0	-	0	-100,0	0	-100,0	-
Australien	0	-100,0	0	-100,0	-	0	-100,0	0	-100,0	-
Neuseeland, Ozeanien	0	-100,0	0	-100,0	-	0	-100,0	0	-100,0	-
Ohne Angaben	35	-66,7	37	-85,9	1,1	39	-80,5	43	-90,9	1,1

**Noch 8. Ankünfte, Übernachtungen und Aufenthaltsdauer der Gäste in Beherbergungsbetrieben (einschl. Camping)
nach Reisegebieten und Herkunftsländern**

Land Reisegebiet ----- Herkunftsland	Februar 2021					Januar bis Februar 2021				
	Ankünfte		Übernachtungen		durch- schn. Aufent- halts- dauer	Ankünfte		Übernachtungen		durch- schn. Aufent- halts- dauer
	insge- samt	Veränd. gegen- über Vorj.- monat	insge- samt	Veränd. gegen- über Vorj.- monat		insge- samt	Veränd. gegen- über Vorj.- zeitr.	insge- samt	Veränd. gegen- über Vorj.- zeitr.	
	Anzahl	%	Anzahl	%	Tage	Anzahl	%	Anzahl	%	Tage
	Halle, Saale, Unstrut									
Zusammen	11 071	-74,6	37 797	-61,1	3,4	20 264	-75,0	71 262	-60,7	3,5
Deutschland	10 076	-74,3	34 845	-60,8	3,5	18 505	-74,8	65 784	-60,4	3,6
Ausland	995	-76,9	2 952	-64,3	3,0	1 759	-77,0	5 478	-64,2	3,1
Europa	948	-75,0	2 857	-61,3	3,0	1 660	-75,2	5 284	-61,3	3,2
Belgien	10	-87,8	18	-86,8	1,8	16	-90,4	29	-90,1	1,8
Bulgarien	9	-85,9	76	-20,0	8,4	15	-79,7	156	33,3	10,4
Dänemark	103	-86,9	106	-88,1	1,0	138	-88,4	142	-89,7	1,0
Estland	0	-100,0	0	-100,0	-	1	-90,9	1	-92,3	1,0
Finnland	2	-94,6	48	-22,6	24,0	4	-94,0	78	-31,6	19,5
Frankreich	33	-71,3	45	-80,4	1,4	43	-75,8	69	-78,6	1,6
Griechenland	2	-66,7	30	66,7	15,0	7	-41,7	65	47,7	9,3
Irland	0	-100,0	0	-100,0	-	0	-100,0	0	-100,0	-
Island	-	-	-	-	-	-	-	-	-	-
Italien	74	-12,9	180	-45,1	2,4	120	-37,2	273	-62,1	2,3
Kroatien	4	-83,3	58	5,5	14,5	19	-40,6	192	204,8	10,1
Lettland	2	0,0	2	0,0	1,0	2	-50,0	2	-60,0	1,0
Litauen	5	-81,5	113	-50,2	22,6	14	-68,2	228	-28,1	16,3
Luxemburg	0	-100,0	0	-100,0	-	1	-95,2	2	-92,6	2,0
Malta	-	-	-	-	-	-	-	-	-	-
Niederlande	73	-79,6	160	-71,0	2,2	121	-79,6	289	-70,1	2,4
Norwegen	1	-96,9	1	-98,2	1,0	1	-97,8	1	-98,9	1,0
Österreich	50	-75,1	86	-79,9	1,7	90	-78,3	165	-81,3	1,8
Polen	294	-22,0	636	-46,1	2,2	455	-47,6	1 203	-48,3	2,6
Portugal	4	-50,0	18	63,6	4,5	15	-16,7	59	51,3	3,9
Rumänien	63	-53,3	338	-23,7	5,4	134	-36,2	695	-2,9	5,2
Russische Föderation	2	-98,0	2	-98,6	1,0	11	-95,9	11	-97,4	1,0
Schweden	8	-96,8	10	-96,6	1,3	9	-97,4	11	-97,2	1,2
Schweiz	21	-88,8	37	-87,1	1,8	42	-87,8	83	-84,9	2,0
Slowakische Republik	57	-12,3	506	301,6	8,9	92	-15,6	711	124,3	7,7
Slowenien	5	-85,7	27	-67,9	5,4	9	-85,5	31	-81,3	3,4
Spanien	12	-71,4	39	-69,0	3,3	16	-83,3	43	-82,6	2,7
Tschechische Republik	20	-72,2	153	10,9	7,7	63	-65,0	371	18,2	5,9
Türkei	17	41,7	31	121,4	1,8	25	56,3	51	54,5	2,0
Ukraine	14	-71,4	32	-55,6	2,3	16	-80,0	34	-71,4	2,1
Ungarn	3	-95,0	27	-87,3	9,0	6	-94,4	51	-89,3	8,5
Vereinigtes Königreich	34	-82,7	46	-91,2	1,4	48	-89,7	78	-94,2	1,6
Zypern	0	-100,0	0	-100,0	-	0	-100,0	0	-100,0	-
Sonstige europäische Länder	26	-78,2	32	-84,4	1,2	127	-40,1	160	-59,5	1,3

**Noch 8. Ankünfte, Übernachtungen und Aufenthaltsdauer der Gäste in Beherbergungsbetrieben (einschl. Camping)
nach Reisegebieten und Herkunftsländern**

Land Reisegebiet ----- Herkunftsland	Februar 2021					Januar bis Februar 2021				
	Ankünfte		Übernachtungen		durch- schn. Aufent- halts- dauer	Ankünfte		Übernachtungen		durch- schn. Aufent- halts- dauer
	insge- samt	Veränd. gegen- über Vorj.- monat	insge- samt	Veränd. gegen- über Vorj.- monat		insge- samt	Veränd. gegen- über Vorj.- zeitr.	insge- samt	Veränd. gegen- über Vorj.- zeitr.	
	Anzahl	%	Anzahl	%	Tage	Anzahl	%	Anzahl	%	Tage
	Halle, Saale, Unstrut									
Afrika	1	-96,9	1	-98,6	1,0	1	-98,8	1	-99,2	1,0
Südafrika	0	-100,0	0	-100,0	-	0	-100,0	0	-100,0	-
Sonstige afrikanische Länder	1	-96,7	1	-98,6	1,0	1	-98,7	1	-99,2	1,0
Asien	2	-98,7	11	-95,9	5,5	5	-98,1	18	-96,1	3,6
Arabische Golfstaaten	0	-100,0	0	-100,0	-	0	-100,0	0	-100,0	-
China (einschl. Hongkong)	1	-88,9	9	-47,1	9,0	2	-89,5	10	-76,2	5,0
Indien	0	-100,0	0	-100,0	-	0	-100,0	0	-100,0	-
Israel	0	-100,0	0	-100,0	-	1	-95,0	5	-86,5	5,0
Japan	0	-100,0	0	-100,0	-	1	-95,8	1	-97,6	1,0
Korea, Republik	0	-100,0	0	-100,0	-	0	-100,0	0	-100,0	-
Taiwan	0	-100,0	0	-100,0	-	0	-100,0	0	-100,0	-
Sonstige asiatische Länder	1	-98,2	2	-97,8	2,0	1	-99,0	2	-98,7	2,0
Amerika	15	-89,1	24	-86,8	1,6	30	-87,7	58	-85,0	1,9
Kanada	0	-100,0	0	-100,0	-	0	-100,0	0	-100,0	-
Vereinigte Staaten	8	-92,3	12	-91,1	1,5	20	-89,5	27	-91,1	1,4
Sonstige nordamerik. Länder	0	-	0	-	-	0	-100,0	0	-100,0	-
Mittelamerika/Karibik	2	-60,0	2	-71,4	1,0	2	-71,4	2	-81,8	1,0
Brasilien	4	-33,3	4	-42,9	1,0	4	-42,9	4	-50,0	1,0
Sonstige südamerik. Länder	1	-80,0	6	20,0	6,0	4	-63,6	25	108,3	6,3
Australien, Ozeanien	2	-66,7	4	-63,6	2,0	3	-85,7	5	-82,1	1,7
Australien	2	-50,0	4	-42,9	2,0	3	-80,0	5	-72,2	1,7
Neuseeland, Ozeanien	0	-100,0	0	-100,0	-	0	-100,0	0	-100,0	-
Ohne Angaben	27	-86,4	55	-84,8	2,0	60	-83,2	112	-81,7	1,9

**Noch 8. Ankünfte, Übernachtungen und Aufenthaltsdauer der Gäste in Beherbergungsbetrieben (einschl. Camping)
nach Reisegebieten und Herkunftsländern**

Land Reisegebiet ----- Herkunftsland	Februar 2021					Januar bis Februar 2021				
	Ankünfte		Übernachtungen		durch- schn. Aufent- halts- dauer	Ankünfte		Übernachtungen		durch- schn. Aufent- halts- dauer
	insge- samt	Veränd. gegen- über Vorj.- monat	insge- samt	Veränd. gegen- über Vorj.- monat		insge- samt	Veränd. gegen- über Vorj.- zeitr.	insge- samt	Veränd. gegen- über Vorj.- zeitr.	
	Anzahl	%	Anzahl	%	Tage	Anzahl	%	Anzahl	%	Tage
Anhalt-Wittenberg										
Zusammen	6 124	-75,7	22 932	-65,7	3,7	11 798	-75,8	42 025	-66,9	3,6
Deutschland	5 651	-74,9	21 385	-65,2	3,8	10 753	-75,4	38 916	-66,7	3,6
Ausland	473	-82,4	1 547	-70,9	3,3	1 045	-78,7	3 109	-68,9	3,0
Europa	424	-82,7	1 476	-70,0	3,5	854	-80,6	2 849	-68,3	3,3
Belgien	12	-73,3	18	-78,8	1,5	28	-67,8	44	-70,3	1,6
Bulgarien	6	-33,3	143	793,8	23,8	12	-25,0	215	437,5	17,9
Dänemark	13	-95,7	17	-96,2	1,3	15	-96,5	19	-97,0	1,3
Estland	2	0,0	2	0,0	1,0	2	-60,0	2	-60,0	1,0
Finnland	0	-100,0	0	-100,0	-	1	-97,8	1	-98,9	1,0
Frankreich	6	-95,0	18	-90,9	3,0	19	-91,8	33	-90,3	1,7
Griechenland	4	-86,7	6	-80,0	1,5	11	-80,7	13	-79,4	1,2
Irland	0	-100,0	0	-100,0	-	16	-59,0	28	-37,8	1,8
Island	0	-100,0	0	-100,0	-	0	-100,0	0	-100,0	-
Italien	14	-92,0	23	-89,4	1,6	40	-85,0	60	-83,4	1,5
Kroatien	1	-94,4	2	-99,0	2,0	5	-83,9	7	-98,1	1,4
Lettland	0	-	0	-	-	0	-100,0	0	-100,0	-
Litauen	2	-86,7	3	-82,4	1,5	3	-88,5	5	-86,5	1,7
Luxemburg	1	-92,3	1	-95,0	1,0	1	-95,2	1	-97,1	1,0
Malta	-	-	-	-	-	-	-	-	-	-
Niederlande	49	-77,1	91	-79,2	1,9	89	-76,8	157	-80,9	1,8
Norwegen	0	-100,0	0	-100,0	-	0	-100,0	0	-100,0	-
Österreich	58	-65,3	98	-64,7	1,7	132	-60,0	230	-59,4	1,7
Polen	80	-77,4	270	-72,7	3,4	188	-75,3	736	-63,9	3,9
Portugal	0	-100,0	1	-95,0	-	2	-91,3	3	-90,9	1,5
Rumänien	24	-22,6	382	28,6	15,9	33	-29,8	566	44,0	17,2
Russische Föderation	26	-57,4	26	-81,3	1,0	27	-80,9	28	-89,1	1,0
Schweden	6	-97,1	8	-96,9	1,3	9	-96,7	13	-96,3	1,4
Schweiz	24	-81,7	31	-82,0	1,3	44	-81,1	62	-80,5	1,4
Slowakische Republik	1	-95,0	1	-98,9	1,0	29	-55,4	79	-79,9	2,7
Slowenien	0	-100,0	112	115,4	-	6	-86,0	227	272,1	37,8
Spanien	31	-34,0	35	-62,8	1,1	34	-50,7	39	-67,8	1,1
Tschechische Republik	43	-54,7	110	-69,6	2,6	66	-75,6	152	-76,2	2,3
Türkei	0	-100,0	0	-100,0	-	0	-100,0	0	-100,0	-
Ukraine	5	-90,0	5	-92,4	1,0	13	-91,2	13	-94,6	1,0
Ungarn	3	-85,7	5	-84,8	1,7	5	-87,8	7	-89,1	1,4
Vereinigtes Königreich	2	-98,0	29	-78,7	14,5	13	-92,4	70	-72,3	5,4
Zypern	0	-100,0	0	-100,0	-	0	-100,0	0	-100,0	-
Sonstige europäische Länder	11	-87,5	39	-70,7	3,5	11	-90,5	39	-81,2	3,5

**Noch 8. Ankünfte, Übernachtungen und Aufenthaltsdauer der Gäste in Beherbergungsbetrieben (einschl. Camping)
nach Reisegebieten und Herkunftsländern**

Land Reisegebiet ----- Herkunftsland	Februar 2021					Januar bis Februar 2021				
	Ankünfte		Übernachtungen		durch- schn. Aufent- halts- dauer	Ankünfte		Übernachtungen		durch- schn. Aufent- halts- dauer
	insge- samt	Veränd. gegen- über Vorj.- monat	insge- samt	Veränd. gegen- über Vorj.- monat		insge- samt	Veränd. gegen- über Vorj.- zeitr.	insge- samt	Veränd. gegen- über Vorj.- zeitr.	
	Anzahl	%	Anzahl	%	Tage	Anzahl	%	Anzahl	%	Tage
	Anhalt-Wittenberg									
Afrika	0	-100,0	0	-100,0	-	0	-100,0	0	-100,0	-
Südafrika	0	-100,0	0	-100,0	-	0	-100,0	0	-100,0	-
Sonstige afrikanische Länder	0	-100,0	0	-100,0	-	0	-100,0	0	-100,0	-
Asien	26	-23,5	26	-48,0	1,0	140	37,3	153	-39,3	1,1
Arabische Golfstaaten	0	-100,0	0	-100,0	-	0	-100,0	0	-100,0	-
China (einschl. Hongkong)	0	-100,0	0	-100,0	-	2	-91,7	4	-89,5	2,0
Indien	0	-100,0	0	-100,0	-	0	-100,0	0	-100,0	-
Israel	0	-100,0	0	-100,0	-	0	-100,0	0	-100,0	-
Japan	0	-100,0	0	-100,0	-	0	-100,0	0	-100,0	-
Korea, Republik	26	271,4	26	85,7	1,0	138	392,9	149	254,8	1,1
Taiwan	-	-	-	-	-	-	-	-	-	-
Sonstige asiatische Länder	0	-100,0	0	-100,0	-	0	-100,0	0	-100,0	-
Amerika	1	-99,4	1	-99,6	1,0	3	-98,9	4	-99,3	1,3
Kanada	0	-100,0	0	-100,0	-	0	-100,0	0	-100,0	-
Vereinigte Staaten	1	-99,2	1	-99,4	1,0	3	-98,7	4	-99,1	1,3
Sonstige nordamerik. Länder	-	-	-	-	-	-	-	-	-	-
Mittelamerika/Karibik	0	-100,0	0	-100,0	-	0	-100,0	0	-100,0	-
Brasilien	0	-100,0	0	-100,0	-	0	-100,0	0	-100,0	-
Sonstige südamerik. Länder	0	-100,0	0	-100,0	-	0	-100,0	0	-100,0	-
Australien, Ozeanien	0	-100,0	0	-100,0	-	0	-100,0	0	-100,0	-
Australien	0	-100,0	0	-100,0	-	0	-100,0	0	-100,0	-
Neuseeland, Ozeanien	-	-	-	-	-	-	-	-	-	-
Ohne Angaben	22	-45,0	44	-39,7	2,0	48	-46,1	103	-29,5	2,1

**Noch 8. Ankünfte, Übernachtungen und Aufenthaltsdauer der Gäste in Beherbergungsbetrieben (einschl. Camping)
nach Reisegebieten und Herkunftsländern**

Land Reisegebiet ----- Herkunftsland	Februar 2021					Januar bis Februar 2021				
	Ankünfte		Übernachtungen		durch- schn. Aufent- halts- dauer	Ankünfte		Übernachtungen		durch- schn. Aufent- halts- dauer
	insge- samt	Veränd. gegen- über Vorj.- monat	insge- samt	Veränd. gegen- über Vorj.- monat		insge- samt	Veränd. gegen- über Vorj.- zeitr.	insge- samt	Veränd. gegen- über Vorj.- zeitr.	
	Anzahl	%	Anzahl	%	Tage	Anzahl	%	Anzahl	%	Tage
	Magdeburg, Börde-Elbe-Heide									
Zusammen	14 110	-71,1	53 209	-50,9	3,8	27 282	-72,2	105 002	-52,0	3,8
Deutschland	13 025	-70,4	48 152	-50,7	3,7	25 267	-71,3	95 391	-51,2	3,8
Ausland	1 085	-77,5	5 057	-52,7	4,7	2 015	-79,8	9 611	-58,8	4,8
Europa	995	-77,9	4 760	-51,3	4,8	1 879	-79,2	8 616	-57,6	4,6
Belgien	16	-90,5	46	-88,1	2,9	48	-86,0	99	-84,9	2,1
Bulgarien	4	-81,0	5	-91,5	1,3	5	-93,3	6	-96,6	1,2
Dänemark	35	-92,2	126	-78,7	3,6	97	-85,6	260	-71,5	2,7
Estland	1	-90,9	3	-85,0	3,0	2	-90,9	4	-87,9	2,0
Finnland	4	-82,6	7	-84,1	1,8	6	-90,2	28	-81,6	4,7
Frankreich	70	-44,0	82	-59,0	1,2	91	-63,5	125	-70,9	1,4
Griechenland	4	-55,6	9	-78,6	2,3	4	-88,2	9	-91,6	2,3
Irland	0	-100,0	0	-100,0	-	31	158,3	32	77,8	1,0
Island	0	-	0	-	-	0	-100,0	0	-100,0	-
Italien	15	-87,8	90	-65,1	6,0	28	-89,6	132	-75,0	4,7
Kroatien	1	-95,7	1	-98,9	1,0	3	-91,2	3	-97,9	1,0
Lettland	5	-16,7	7	0,0	1,4	9	-64,0	11	-59,3	1,2
Litauen	11	-77,1	11	-82,3	1,0	33	-73,6	34	-76,2	1,0
Luxemburg	2	-94,4	4	-92,6	2,0	5	-91,5	7	-91,7	1,4
Malta	4	33,3	4	33,3	1,0	5	66,7	12	300,0	2,4
Niederlande	119	-85,7	187	-84,4	1,6	204	-86,1	360	-85,8	1,8
Norwegen	2	-88,9	2	-92,0	1,0	7	-84,1	11	-80,7	1,6
Österreich	65	-82,4	175	-82,9	2,7	131	-81,4	368	-79,7	2,8
Polen	382	-44,2	2 198	25,4	5,8	731	-47,5	4 085	10,6	5,6
Portugal	2	-66,7	451	**	225,5	19	-57,8	900	129,0	47,4
Rumänien	31	-50,0	383	98,4	12,4	56	-56,6	462	17,3	8,3
Russische Föderation	14	-84,3	64	-68,6	4,6	17	-92,7	71	-85,0	4,2
Schweden	3	-96,8	4	-96,6	1,3	8	-95,1	14	-93,7	1,8
Schweiz	37	-80,6	63	-83,9	1,7	48	-89,1	96	-88,7	2,0
Slowakische Republik	18	-62,5	435	38,1	24,2	39	-64,2	724	20,3	18,6
Slowenien	10	-86,3	46	-94,1	4,6	17	-86,0	76	-95,1	4,5
Spanien	2	-99,4	2	-99,6	1,0	10	-98,6	10	-99,0	1,0
Tschechische Republik	30	-77,3	54	-77,6	1,8	55	-81,7	201	-64,6	3,7
Türkei	6	-53,8	32	77,8	5,3	9	-71,0	49	-21,0	5,4
Ukraine	10	-93,0	84	-60,2	8,4	21	-90,9	141	-64,4	6,7
Ungarn	33	-47,6	80	-70,5	2,4	44	-64,8	96	-75,4	2,2
Vereinigtes Königreich	31	-87,4	49	-91,7	1,6	55	-91,4	104	-93,2	1,9
Zypern	-	-	-	-	-	-	-	-	-	-
Sonstige europäische Länder	28	-61,6	56	-66,5	2,0	41	-77,7	86	-75,4	2,1

**Noch 8. Ankünfte, Übernachtungen und Aufenthaltsdauer der Gäste in Beherbergungsbetrieben (einschl. Camping)
nach Reisegebieten und Herkunftsländern**

Land Reisegebiet ----- Herkunftsland	Februar 2021					Januar bis Februar 2021				
	Ankünfte		Übernachtungen		durch- schn. Aufent- halts- dauer	Ankünfte		Übernachtungen		durch- schn. Aufent- halts- dauer
	insge- samt	Veränd. gegen- über Vorj.- monat	insge- samt	Veränd. gegen- über Vorj.- monat		insge- samt	Veränd. gegen- über Vorj.- zeitr.	insge- samt	Veränd. gegen- über Vorj.- zeitr.	
	Anzahl	%	Anzahl	%	Tage	Anzahl	%	Anzahl	%	Tage
	Magdeburg, Elbe-Börde-Heide									
Afrika	4	-63,6	15	-50,0	3,8	9	-80,0	27	-86,0	3,0
Südafrika	0	-100,0	0	-100,0	-	0	-100,0	0	-100,0	-
Sonstige afrikanische Länder	4	-60,0	15	-46,4	3,8	9	-76,3	27	-85,2	3,0
Asien	6	-95,0	44	-90,5	7,3	25	-94,3	705	-61,6	28,2
Arabische Golfstaaten	2	-60,0	6	0,0	3,0	2	-85,7	6	-75,0	3,0
China (einschl. Hongkong)	0	-100,0	0	-100,0	-	0	-100,0	0	-100,0	-
Indien	1	-93,3	35	-35,2	35,0	20	-33,3	696	589,1	34,8
Israel	0	-100,0	0	-100,0	-	0	-100,0	0	-100,0	-
Japan	0	-100,0	0	-100,0	-	0	-100,0	0	-100,0	-
Korea, Republik	0	-100,0	0	-100,0	-	0	-100,0	0	-100,0	-
Taiwan	0	-100,0	0	-100,0	-	0	-100,0	0	-100,0	-
Sonstige asiatische Länder	3	-84,2	3	-96,3	1,0	3	-97,0	3	-99,3	1,0
Amerika	10	-89,9	17	-94,1	1,7	17	-93,6	26	-96,5	1,5
Kanada	0	-100,0	0	-100,0	-	0	-100,0	0	-100,0	-
Vereinigte Staaten	9	-85,5	15	-92,3	1,7	14	-91,9	20	-95,5	1,4
Sonstige nordamerik. Länder	-	-	-	-	-	-	-	-	-	-
Mittelamerika/Karibik	1	-88,9	2	-80,0	2,0	1	-96,4	2	-97,2	2,0
Brasilien	0	-100,0	0	-100,0	-	0	-100,0	0	-100,0	-
Sonstige südamerik. Länder	0	-100,0	0	-100,0	-	2	-90,9	4	-92,0	2,0
Australien, Ozeanien	0	-100,0	0	-100,0	-	0	-100,0	0	-100,0	-
Australien	0	-100,0	0	-100,0	-	0	-100,0	0	-100,0	-
Neuseeland, Ozeanien	0	-	0	-	-	0	-100,0	0	-100,0	-
Ohne Angaben	70	-7,9	221	84,2	3,2	85	-35,1	237	7,2	2,8

**Noch 8. Ankünfte, Übernachtungen und Aufenthaltsdauer der Gäste in Beherbergungsbetrieben (einschl. Camping)
nach Reisegebieten und Herkunftsländern**

Land Reisegebiet ----- Herkunftsland	Februar 2021					Januar bis Februar 2021				
	Ankünfte		Übernachtungen		durch- schn. Aufent- halts- dauer	Ankünfte		Übernachtungen		durch- schn. Aufent- halts- dauer
	insge- samt	Veränd. gegen- über Vorj.- monat	insge- samt	Veränd. gegen- über Vorj.- monat		insge- samt	Veränd. gegen- über Vorj.- zeitr.	insge- samt	Veränd. gegen- über Vorj.- zeitr.	
	Anzahl	%	Anzahl	%	Tage	Anzahl	%	Anzahl	%	Tage
	Altmark									
Zusammen	3 618	-68,6	15 571	-53,3	4,3	6 608	-68,1	29 143	-48,2	4,4
Deutschland	3 433	-69,3	14 301	-55,2	4,2	6 203	-69,0	26 405	-50,6	4,3
Ausland	185	-45,3	1 270	-11,4	6,9	405	-40,6	2 738	-2,3	6,8
Europa	142	-53,1	1 149	-16,4	8,1	336	-45,5	2 586	-4,0	7,7
Belgien	1	-83,3	1	-88,9	1,0	3	-84,2	3	-88,0	1,0
Bulgarien	0	-	280	-	-	13	**	714	**	54,9
Dänemark	1	-87,5	4	-63,6	4,0	4	-84,0	14	-76,3	3,5
Estland	0	-	0	-	-	0	-100,0	0	-100,0	-
Finnland	2	-71,4	2	-81,8	1,0	3	-72,7	13	-23,5	4,3
Frankreich	9	-25,0	26	52,9	2,9	20	-9,1	57	67,6	2,9
Griechenland	0	-	0	-	-	2	-	4	-	2,0
Irland	1	-50,0	1	-83,3	1,0	1	-66,7	1	-85,7	1,0
Island	-	-	-	-	-	-	-	-	-	-
Italien	2	-77,8	120	400,0	60,0	7	-53,3	203	515,2	29,0
Kroatien	0	-100,0	0	-100,0	-	0	-100,0	0	-100,0	-
Lettland	0	-100,0	0	-100,0	-	0	-100,0	0	-100,0	-
Litauen	21	600,0	54	134,8	2,6	44	**	229	895,7	5,2
Luxemburg	0	-100,0	0	-100,0	-	0	-100,0	0	-100,0	-
Malta	-	-	-	-	-	-	-	-	-	-
Niederlande	15	-61,5	22	-62,7	1,5	22	-75,6	47	-67,8	2,1
Norwegen	0	-100,0	0	-100,0	-	0	-100,0	0	-100,0	-
Österreich	3	-75,0	5	-82,8	1,7	3	-84,2	5	-88,1	1,7
Polen	70	-25,5	565	-9,0	8,1	185	8,2	1 146	21,9	6,2
Portugal	3	200,0	9	350,0	3,0	3	200,0	9	350,0	3,0
Rumänien	0	-100,0	0	-100,0	-	0	-100,0	0	-100,0	-
Russische Föderation	0	-100,0	0	-100,0	-	0	-100,0	0	-100,0	-
Schweden	5	-64,3	25	31,6	5,0	6	-84,6	32	-58,4	5,3
Schweiz	0	-100,0	0	-100,0	-	3	-75,0	6	-75,0	2,0
Slowakische Republik	4	-33,3	12	100,0	3,0	8	14,3	52	550,0	6,5
Slowenien	0	-	0	-	-	0	-100,0	0	-100,0	-
Spanien	0	-100,0	0	-100,0	-	0	-100,0	0	-100,0	-
Tschechische Republik	0	-100,0	0	-100,0	-	4	-86,2	28	-92,4	7,0
Türkei	0	-100,0	0	-100,0	-	0	-100,0	0	-100,0	-
Ukraine	0	-100,0	0	-100,0	-	0	-100,0	0	-100,0	-
Ungarn	5	-	23	-	4,6	5	400,0	23	**	4,6
Vereinigtes Königreich	0	-100,0	0	-100,0	-	0	-100,0	0	-100,0	-
Zypern	-	-	-	-	-	-	-	-	-	-
Sonstige europäische Länder	0	-100,0	0	-100,0	-	0	-100,0	0	-100,0	-

**Noch 8. Ankünfte, Übernachtungen und Aufenthaltsdauer der Gäste in Beherbergungsbetrieben (einschl. Camping)
nach Reisegebieten und Herkunftsländern**

Land Reisegebiet ----- Herkunftsland	Februar 2021					Januar bis Februar 2021				
	Ankünfte		Übernachtungen		durch- schn. Aufent- halts- dauer	Ankünfte		Übernachtungen		durch- schn. Aufent- halts- dauer
	insge- samt	Veränd. gegen- über Vorj.- monat	insge- samt	Veränd. gegen- über Vorj.- monat		insge- samt	Veränd. gegen- über Vorj.- zeitr.	insge- samt	Veränd. gegen- über Vorj.- zeitr.	
	Anzahl	%	Anzahl	%	Tage	Anzahl	%	Anzahl	%	Tage
	Altmark									
Afrika	0	-100,0	0	-100,0	-	0	-100,0	0	-100,0	-
Südafrika	-	-	-	-	-	-	-	-	-	-
Sonstige afrikanische Länder	0	-100,0	0	-100,0	-	0	-100,0	0	-100,0	-
Asien	2	0,0	2	-33,3	1,0	2	-60,0	2	-80,0	1,0
Arabische Golfstaaten	-	-	-	-	-	-	-	-	-	-
China (einschl. Hongkong)	0	-	0	-	-	0	-100,0	0	-100,0	-
Indien	0	-100,0	0	-100,0	-	0	-100,0	0	-100,0	-
Israel	0	-100,0	0	-100,0	-	0	-100,0	0	-100,0	-
Japan	-	-	-	-	-	-	-	-	-	-
Korea, Republik	-	-	-	-	-	-	-	-	-	-
Taiwan	-	-	-	-	-	-	-	-	-	-
Sonstige asiatische Länder	2	-	2	-	1,0	2	-	2	-	1,0
Amerika	15	50,0	63	215,0	4,2	15	-16,7	63	90,9	4,2
Kanada	0	-100,0	0	-100,0	-	0	-100,0	0	-100,0	-
Vereinigte Staaten	1	-50,0	2	0,0	2,0	1	-80,0	2	-60,0	2,0
Sonstige nordamerik. Länder	-	-	-	-	-	-	-	-	-	-
Mittelamerika/Karibik	14	366,7	61	**	4,4	14	366,7	61	**	4,4
Brasilien	0	-	0	-	-	0	-100,0	0	-100,0	-
Sonstige südamerik. Länder	0	-100,0	0	-100,0	-	0	-100,0	0	-100,0	-
Australien, Ozeanien	0	-100,0	0	-100,0	-	0	-100,0	0	-100,0	-
Australien	-	-	-	-	-	-	-	-	-	-
Neuseeland, Ozeanien	0	-100,0	0	-100,0	-	0	-100,0	0	-100,0	-
Ohne Angaben	26	30,0	56	75,0	2,2	52	30,0	87	38,1	1,7

9. Beherbergungsbetriebe (einschl. Camping), darunter Hotels (ohne Hotel garnis), Schlafgelegenheiten und Auslastung der Kapazitäten für ausgewählte Gemeinden und touristische Zielorte

Gemeinde Betriebe gesamt dar. Hotels (ohne Hotels garnis)	Februar 2021							Jan. bis Februar 2021
	Betriebe			in den Betrieben angebotene Schlafgelegenheiten ¹				durch- schnitt- liche Aus- lastung
	ins- gesamt	darunter geöffnete		ins- gesamt	Verände- rung ge- genüber dem Vor- jahres- monat	durch- schnitt- liche Aus- lastung	nachrichtlich	
		zu- sammen	Verände- rung ge- genüber dem Vor- jahres- monat				maximales Angebot an Schlafge- legenheiten der letzten 13 Monate	
Anzahl		%	Anzahl	%		Anzahl	%	
Annaburg, Stadt	2	0	-	-	-	-	-	-
dar. Hotels (ohne Hotels garnis)	-	-	-	-	-	-	-	-
Arendsee (Altmark), Stadt	16	11	0,0	771	-2,8	16,6	1 998	13,9
dar. Hotels (ohne Hotels garnis)	3	3	0,0	133	-2,2	8,4	136	6,8
Arnstein, Stadt	3	3	0,0	191	0,5	0,4	191	0,2
dar. Hotels (ohne Hotels garnis)	1	1	0,0	-	-	-	-	-
Aschersleben, Stadt	9	8	-11,1	304	-13,4	13,1	351	13,8
dar. Hotels (ohne Hotels garnis)	5	4	0,0	224	0,0	10,2	271	10,1
Bad Bibra, Stadt	4	2	0,0	-	-	-	-	-
dar. Hotels (ohne Hotels garnis)	2	2	0,0	-	-	-	-	-
Bad Dürrenberg, Solestadt	4	4	0,0	146	0,0	11,8	150	9,1
dar. Hotels (ohne Hotels garnis)	3	3	0,0	-	-	-	-	-
Bad Lauchstädt, Goethestadt	5	5	0,0	138	0,0	9,7	138	8,1
dar. Hotels (ohne Hotels garnis)	1	1	0,0	-	-	-	-	-
Bad Schmiedeberg	12	8	-11,1	1 366	-6,6	26,0	1 656	21,1
dar. Hotels (ohne Hotels garnis)	3	2	-33,3	-	-	-	-	-
Ballenstedt, Stadt	7	4	-42,9	116	-53,4	9,9	262	7,4
dar. Hotels (ohne Hotels garnis)	2	1	-50,0	-	-	-	-	-
Barby, Stadt	7	3	-50,0	224	-19,7	83,2	359	78,0
dar. Hotels (ohne Hotels garnis)	1	0	-100,0	-	-	-	-	-
Bernburg (Saale), Stadt	14	10	-9,1	390	3,7	27,1	751	24,3
dar. Hotels (ohne Hotels garnis)	5	3	-25,0	223	0,0	25,7	348	22,0
Bitterfeld-Wolfen, Stadt	11	10	-9,1	720	-11,2	9,7	829	8,3
dar. Hotels (ohne Hotels garnis)	6	5	-28,6	411	-20,0	12,2	518	9,8
Blankenburg (Harz), Stadt	22	9	-52,6	594	-50,3	11,1	1 341	9,9
dar. Hotels (ohne Hotels garnis)	9	3	-66,7	198	-64,5	6,1	558	5,4
Burg, Stadt	6	4	0,0	174	0,0	25,7	334	22,4
dar. Hotels (ohne Hotels garnis)	2	2	0,0	-	-	-	-	-
Coswig (Anhalt), Stadt	7	3	0,0	203	56,2	9,3	861	10,3
dar. Hotels (ohne Hotels garnis)	2	2	0,0	-	-	-	-	-
Dessau-Roßlau, Stadt	26	19	-17,4	1 089	-17,6	13,6	1 522	12,4
dar. Hotels (ohne Hotels garnis)	6	5	-16,7	510	-20,4	14,2	646	13,5
Eisleben, Lutherstadt	12	8	-27,3	278	-27,0	12,8	413	10,8
dar. Hotels (ohne Hotels garnis)	7	5	-28,6	189	-32,5	14,0	280	12,4
Falkenstein/Harz, Stadt	7	2	-71,4	-	-	-	-	-
dar. Hotels (ohne Hotels garnis)	3	0	-100,0	-	-	-	-	-
Flechtingen	5	5	0,0	455	0,0	64,9	455	67,6
dar. Hotels (ohne Hotels garnis)	-	-	-	-	-	-	-	-
Freyburg (Unstrut), Stadt	12	7	-30,0	315	-25,2	2,8	479	3,4
dar. Hotels (ohne Hotels garnis)	8	5	-28,6	244	-27,8	3,6	386	4,3
Gardelegen, Hansestadt	11	9	0,0	325	-0,3	9,4	542	9,5
dar. Hotels (ohne Hotels garnis)	3	3	0,0	66	0,0	26,5	66	24,7
Genthin, Stadt	9	9	0,0	336	-2,3	9,3	345	9,1
dar. Hotels (ohne Hotels garnis)	3	3	0,0	217	-3,6	10,5	226	10,7

¹ Doppelbetten zählen als 2 Schlafgelegenheiten. Für Camping wird 1 Stellplatz in 4 Schlafgelegenheiten umgerechnet.

Noch 9. Beherbergungsbetriebe (einschl. Camping), darunter Hotels (ohne Hotels garnis), Schlafgelegenheiten und Auslastung der Kapazitäten für ausgewählte Gemeinden und touristische Zielorte

Gemeinde Betriebe gesamt dar. Hotels (ohne Hotels garnis)	Februar 2021							Jan. bis Februar 2021
	Betriebe			in den Betrieben angebotene Schlafgelegenheiten ¹				durch- schnitt- liche Aus- lastung
	ins- gesamt	darunter geöffnete		ins- gesamt	Verände- rung ge- genüber dem Vor- jahres- monat	durch- schnitt- liche Aus- lastung	nachrichtlich	
		zu- sammen	Verände- rung ge- genüber dem Vor- jahres- monat				maximales Angebot an Schlafge- legenheiten der letzten 13 Monate	
Anzahl		%	Anzahl	%		Anzahl	%	
Gräfenhainichen, Stadt	5	3	0,0	91	0,0	7,7	469	7,0
dar. Hotels (ohne Hotels garnis)	1	1	0,0
Halberstadt, Stadt	17	16	-5,9	934	-12,2	4,3	1 068	4,3
dar. Hotels (ohne Hotels garnis)	9	8	-11,1	426	-23,2	3,9	555	3,4
Haldensleben, Stadt	8	5	-28,6	137	-51,6	20,3	485	20,0
dar. Hotels (ohne Hotels garnis)	2	2	0,0
Halle (Saale), Stadt	41	35	-12,5	2 598	-18,3	11,9	3 311	10,0
dar. Hotels (ohne Hotels garnis)	15	14	-6,7	1 448	-9,7	11,8	1 604	10,4
Harzgerode, Stadt	14	6	-50,0	1 650	-25,6	0,2	2 403	0,1
dar. Hotels (ohne Hotels garnis)	5	3	-40,0	547	-14,9	0,3	643	0,2
Havelberg, Hansestadt	9	4	0,0	176	0,6	11,7	757	11,3
dar. Hotels (ohne Hotels garnis)	2	2	0,0
Hettstedt, Stadt	3	3	0,0	59	7,3	23,6	61	19,0
dar. Hotels (ohne Hotels garnis)	1	1	0,0
Hohenmölsen, Stadt	5	5	0,0	542	0,4	1,1	542	1,0
dar. Hotels (ohne Hotels garnis)	1	1	0,0
Ilseburg (Harz), Stadt	20	12	-36,8	974	-21,6	2,8	1 425	3,0
dar. Hotels (ohne Hotels garnis)	8	5	-37,5	339	-42,5	4,5	601	4,7
Jessen (Elster), Stadt	4	4	0,0	108	4,9	6,3	110	8,0
dar. Hotels (ohne Hotels garnis)	2	2	0,0
Kalbe (Milde), Stadt	7	5	-28,6	346	-23,5	35,1	466	32,7
dar. Hotels (ohne Hotels garnis)	3	2	-33,3
Kamern	4	1	0,0
dar. Hotels (ohne Hotels garnis)	-	-	-	-	-	-	-	-
Kelbra (Kyffhäuser), Stadt	8	5	-37,5	796	-22,1	2,5	1 024	2,1
dar. Hotels (ohne Hotels garnis)	3	1	-66,7
Kemberg, Stadt	10	5	-28,6	277	-40,7	3,0	1 171	1,9
dar. Hotels (ohne Hotels garnis)	2	1	-50,0
Klötze, Stadt	6	5	0,0	108	0,0	32,8	228	28,0
dar. Hotels (ohne Hotels garnis)	3	3	0,0	60	0,0	2,7	60	2,2
Köthen (Anhalt), Stadt	6	6	20,0	216	7,5	9,6	220	7,5
dar. Hotels (ohne Hotels garnis)	2	2	0,0
Magdeburg, Landeshauptstadt	51	42	-14,3	4 215	-14,2	12,2	6 087	11,4
dar. Hotels (ohne Hotels garnis)	18	15	-16,7	2 670	-19,2	10,7	3 323	10,3
Merseburg, Stadt	9	8	-11,1	523	-40,4	21,1	928	17,2
dar. Hotels (ohne Hotels garnis)	8	7	-12,5
Naumburg (Saale), Stadt	50	27	-32,5	1 689	-46,3	29,6	3 902	27,9
dar. Hotels (ohne Hotels garnis)	16	6	-53,8	285	-53,7	10,8	853	8,6
Nebra (Unstrut), Stadt	3	2	-33,3
dar. Hotels (ohne Hotels garnis)	2	1	-50,0
Oberharz am Brocken, Stadt	46	29	-31,0	2 156	-29,8	0,9	3 897	0,8
dar. Hotels (ohne Hotels garnis)	14	8	-38,5	394	-46,6	1,0	796	1,3
Oranienbaum-Wörlitz, Stadt	12	5	0,0	246	-26,8	5,3	570	6,6
dar. Hotels (ohne Hotels garnis)	6	2	-33,3

¹ Doppelbetten zählen als 2 Schlafgelegenheiten. Für Camping wird 1 Stellplatz in 4 Schlafgelegenheiten umgerechnet.

Noch 9. Beherbergungsbetriebe (einschl. Camping), darunter Hotels (ohne Hotels garnis), Schlafgelegenheiten und Auslastung der Kapazitäten für ausgewählte Gemeinden und touristische Zielorte

Gemeinde Betriebe gesamt dar. Hotels (ohne Hotels garnis)	Februar 2021							Jan. bis Februar 2021
	Betriebe			in den Betrieben angebotene Schlafgelegenheiten ¹				durch- schnitt- liche Aus- lastung
	ins- gesamt	darunter geöffnete		ins- gesamt	Verände- rung ge- genüber dem Vor- jahres- monat	durch- schnitt- liche Aus- lastung	nachrichtlich	
		zu- sammen	Verände- rung ge- genüber dem Vor- jahres- monat				maximales Angebot an Schlafge- legenheiten der letzten 13 Monate	
Anzahl		%	Anzahl	%		Anzahl	%	
Oschersleben (Bode), Stadt	7	5	-16,7	309	-15,1	3,2	377	2,9
dar. Hotels (ohne Hotels garnis)	2	2	0,0
Osterburg (Altmark), Hansestadt	3	1	-66,7
dar. Hotels (ohne Hotels garnis)	2	1	-50,0
Osterwieck, Stadt	4	4	0,0	84	0,0	7,1	84	6,0
dar. Hotels (ohne Hotels garnis)	3	3	0,0
Quedlinburg, Welterbestadt	63	44	-27,9	1 968	-35,2	13,8	3 121	12,2
dar. Hotels (ohne Hotels garnis)	16	10	-28,6	793	-24,3	2,0	1 109	2,1
Querfurt, Stadt	6	4	0,0	86	-17,3	8,1	166	7,2
dar. Hotels (ohne Hotels garnis)	4	4	0,0
Salzwedel, Hansestadt	5	5	-16,7	189	-16,0	9,5	193	7,3
dar. Hotels (ohne Hotels garnis)	3	3	-25,0
Sangerhausen, Stadt	12	9	-10,0	277	-19,2	12,8	380	10,1
dar. Hotels (ohne Hotels garnis)	1	1	0,0
Schollene	3	1	-50,0
dar. Hotels (ohne Hotels garnis)	-	-	-	-	-	-	-	-
Schönebeck (Elbe), Stadt	16	15	0,0	1 232	-5,6	22,6	1 365	19,4
dar. Hotels (ohne Hotels garnis)	4	4	33,3	182	2,8	10,5	210	7,9
Seegebiet Mansfelder Land	6	6	0,0	418	0,2	4,0	420	3,7
dar. Hotels (ohne Hotels garnis)	3	3	0,0
Staßfurt, Stadt	5	5	0,0	139	-1,4	32,4	141	30,2
dar. Hotels (ohne Hotels garnis)	2	2	0,0
Stendal, Hansestadt	7	7	0,0	294	-3,3	24,6	305	20,2
dar. Hotels (ohne Hotels garnis)	4	4	0,0	179	-5,3	25,1	190	21,3
Südharz	14	7	-46,2	297	-56,3	1,3	871	0,9
dar. Hotels (ohne Hotels garnis)	8	2	-71,4
Tangermünde, Stadt	14	12	-14,3	675	-13,7	6,8	871	6,3
dar. Hotels (ohne Hotels garnis)	5	4	-20,0	317	-32,3	9,7	477	7,4
Thale, Stadt	47	19	-54,8	946	-60,6	2,7	2 962	1,7
dar. Hotels (ohne Hotels garnis)	19	4	-75,0	108	-88,3	0,3	1 062	0,7
Wanzleben-Börde, Stadt	3	2	-33,3
dar. Hotels (ohne Hotels garnis)	2	2	0,0
Weißenfels, Stadt	9	8	-11,1	289	-3,3	22,2	299	18,0
dar. Hotels (ohne Hotels garnis)	4	4	0,0	172	0,0	21,0	172	18,4
Wernigerode, Stadt	103	64	-34,7	2 746	-55,4	3,0	6 432	3,0
dar. Hotels (ohne Hotels garnis)	36	23	-36,1	1 503	-48,9	2,6	2 951	2,9
Wittenberg, Lutherstadt	25	19	-20,8	1 102	-34,8	6,0	1 776	4,7
dar. Hotels (ohne Hotels garnis)	11	9	-25,0	794	-15,2	6,6	924	5,3
Wolmirstedt, Stadt	4	4	0,0	188	0,0	13,3	188	13,0
dar. Hotels (ohne Hotels garnis)	2	2	0,0
Zahna-Elster, Stadt	3	3	0,0	63	1,6	14,2	63	10,5
dar. Hotels (ohne Hotels garnis)	-	-	-	-	-	-	-	-
Zeitz, Stadt	8	5	-37,5	140	-38,6	16,4	230	17,0
dar. Hotels (ohne Hotels garnis)	3	1	-66,7
Zerbst/Anhalt, Stadt	15	12	-7,7	308	-3,8	7,1	417	6,8
dar. Hotels (ohne Hotels garnis)	3	3	0,0	68	0,0	8,0	68	9,4

¹ Doppelbetten zählen als 2 Schlafgelegenheiten. Für Camping wird 1 Stellplatz in 4 Schlafgelegenheiten umgerechnet.

**10. Ankünfte, Übernachtungen und Aufenthaltsdauer der Gäste in Beherbergungsbetrieben (einschl. Camping),
darunter Hotels (ohne Hotels garnis) für ausgewählte Gemeinden und touristische Zielorte**

Gemeinde Betriebe gesamt dar. Hotels (ohne Hotels garnis)	Februar 2021					Januar bis Februar 2021				
	Ankünfte		Übernachtungen		durch- schn. Aufent- halts- dauer	Ankünfte		Übernachtungen		durch- schn. Aufent- halts- dauer
	insge- samt	Veränd. gegen- über Vorj.- monat	insge- samt	Veränd. gegen- über Vorj.- monat		insge- samt	Veränd. gegen- über Vorj.- zeitr.	insge- samt	Veränd. gegen- über Vorj.- zeitr.	
	Anzahl	%	Anzahl	%	Tage	Anzahl	%	Anzahl	%	Tage
Annaburg, Stadt
dar. Hotels (o. Hotels garnis)	-	-	-	-	-	-	-	-	-	-
Arendsee (Altmark), Stadt	358	-74,0	3 579	-56,1	10,0	642	-71,9	6 450	-49,5	10,0
dar. Hotels (o. Hotels garnis)	128	-73,5	313	-67,4	2,4	250	-71,7	535	-69,4	2,1
Arnstein, Stadt	10	-99,3	23	-99,2	2,3	11	-99,6	24	-99,5	2,2
dar. Hotels (o. Hotels garnis)
Aschersleben, Stadt	554	-59,7	869	-65,2	1,6	1 073	-62,0	1 835	-67,0	1,7
dar. Hotels (o. Hotels garnis)	433	-45,1	447	-66,1	1,0	821	-53,2	862	-72,3	1,0
Bad Bibra, Stadt
dar. Hotels (o. Hotels garnis)
Bad Dürrenberg, Solestadt	183	-63,8	484	-35,7	2,6	336	-63,7	787	-42,6	2,3
dar. Hotels (o. Hotels garnis)
Bad Lauchstädt, Goethestadt	93	-76,2	375	-44,0	4,0	171	-74,3	649	-45,6	3,8
dar. Hotels (o. Hotels garnis)
Bad Schmiedeberg	470	-66,7	9 949	-52,1	21,2	883	-69,4	16 975	-57,4	19,2
dar. Hotels (o. Hotels garnis)
Ballenstedt, Stadt	52	-95,2	322	-89,1	6,2	120	-93,8	507	-90,2	4,2
dar. Hotels (o. Hotels garnis)
Barby, Stadt	242	-39,0	5 220	-9,8	21,6	499	-36,9	10 311	-7,2	20,7
dar. Hotels (o. Hotels garnis)
Bernburg (Saale), Stadt	902	-58,6	2 959	-23,4	3,3	1 755	-57,4	5 803	-27,2	3,3
dar. Hotels (o. Hotels garnis)	623	-59,4	1 605	-36,1	2,6	1 192	-58,3	3 095	-36,8	2,6
Bitterfeld-Wolfen, Stadt	536	-65,1	1 951	-68,7	3,6	991	-66,9	3 532	-71,0	3,6
dar. Hotels (o. Hotels garnis)	461	-64,6	1 401	-72,5	3,0	867	-65,5	2 416	-75,5	2,8
Blankenburg (Harz), Stadt	266	-92,3	1 850	-88,3	7,0	550	-91,5	3 570	-87,0	6,5
dar. Hotels (o. Hotels garnis)	152	-94,1	339	-94,6	2,2	326	-93,4	683	-94,0	2,1
Burg, Stadt	397	-51,7	1 250	-17,2	3,1	754	-51,9	2 300	-22,0	3,1
dar. Hotels (o. Hotels garnis)
Coswig (Anhalt), Stadt	234	-69,4	527	-55,8	2,3	512	-65,2	1 237	-47,3	2,4
dar. Hotels (o. Hotels garnis)
Dessau-Roßlau, Stadt	2 421	-71,9	4 137	-69,4	1,7	4 674	-71,9	7 944	-68,5	1,7
dar. Hotels (o. Hotels garnis)	1 837	-70,1	2 022	-74,7	1,1	3 544	-71,1	3 998	-74,5	1,1
Eisleben, Lutherstadt	449	-58,5	993	-55,2	2,2	843	-61,2	1 772	-62,5	2,1
dar. Hotels (o. Hotels garnis)	376	-58,8	741	-49,8	2,0	733	-60,3	1 383	-55,9	1,9
Falkenstein/Harz, Stadt
dar. Hotels (o. Hotels garnis)
Flechtingen	300	-30,7	8 265	-21,2	27,6	664	-30,1	18 150	-22,1	27,3
dar. Hotels (o. Hotels garnis)	-	-	-	-	-	-	-	-	-	-
Freyburg (Unstrut), Stadt	122	-88,4	245	-83,3	2,0	249	-85,5	605	-75,5	2,4
dar. Hotels (o. Hotels garnis)	121	-88,2	244	-82,9	2,0	243	-84,9	590	-73,4	2,4
Gardelegen, Hansestadt	354	-67,5	855	-59,3	2,4	750	-61,5	1 801	-53,9	2,4
dar. Hotels (o. Hotels garnis)	215	-43,3	489	-21,9	2,3	429	-34,4	963	-19,2	2,2
Genthin, Stadt	438	-42,5	878	-36,0	2,0	881	-47,7	1 793	-37,0	2,0
dar. Hotels (o. Hotels garnis)	354	-39,3	639	-37,0	1,8	723	-43,8	1 351	-33,4	1,9

**Noch 10. Ankünfte, Übernachtungen und Aufenthaltsdauer der Gäste in Beherbergungsbetrieben (einschl. Camping),
darunter Hotels (ohne Hotels garnis) für ausgewählte Gemeinden und touristische Zielorte**

Gemeinde Betriebe gesamt dar. Hotels (ohne Hotels garnis)	Februar 2021					Januar bis Februar 2021				
	Ankünfte		Übernachtungen		durch- schn. Aufent- halts- dauer	Ankünfte		Übernachtungen		durch- schn. Aufent- halts- dauer
	insge- samt	Veränd. gegen- über Vorj.- monat	insge- samt	Veränd. gegen- über Vorj.- monat		insge- samt	Veränd. gegen- über Vorj.- zeitr.	insge- samt	Veränd. gegen- über Vorj.- zeitr.	
	Anzahl	%	Anzahl	%	Tage	Anzahl	%	Anzahl	%	Tage
Oschersleben (Bode), Stadt	139	-86,7	281	-82,8	2,0	257	-85,6	533	-82,1	2,1
dar. Hotels (o. Hotels garnis)
Osterburg (Altm.), Hansestadt
dar. Hotels (o. Hotels garnis)
Osterwieck, Stadt	70	-65,5	166	-53,9	2,4	121	-66,1	298	-54,8	2,5
dar. Hotels (o. Hotels garnis)
Quedlinburg, Welterbestadt	715	-92,4	7 596	-71,8	10,6	1 438	-91,6	13 882	-71,6	9,7
dar. Hotels (o. Hotels garnis)	253	-96,1	454	-96,6	1,8	560	-95,3	950	-96,0	1,7
Querfurt, Stadt	124	-50,2	196	-55,0	1,6	223	-56,8	363	-53,8	1,6
dar. Hotels (o. Hotels garnis)
Salzwedel, Hansestadt	291	-68,0	501	-60,6	1,7	481	-72,9	819	-69,7	1,7
dar. Hotels (o. Hotels garnis)
Sangerhausen, Stadt	294	-73,5	889	-55,5	3,0	567	-74,9	1 506	-63,1	2,7
dar. Hotels (o. Hotels garnis)
Schollene
dar. Hotels (o. Hotels garnis)
Schönebeck (Elbe), Stadt	956	-30,5	7 780	-2,2	8,1	1 663	-37,0	14 248	-2,6	8,6
dar. Hotels (o. Hotels garnis)	240	-59,7	533	-46,2	2,2	400	-66,7	873	-56,9	2,2
Seegebiet Mansfelder Land	193	-36,3	464	-23,6	2,4	392	-30,1	904	-18,0	2,3
dar. Hotels (o. Hotels garnis)
Staßfurt, Stadt	246	-52,3	1 262	18,4	5,1	504	-51,1	2 478	9,5	4,9
dar. Hotels (o. Hotels garnis)
Stendal, Hansestadt	924	-43,8	2 029	-29,3	2,2	1 541	-49,1	3 483	-33,5	2,3
dar. Hotels (o. Hotels garnis)	576	-45,7	1 260	-29,1	2,2	1 018	-49,2	2 225	-34,2	2,2
Südharz	46	-98,8	107	-98,8	2,3	70	-99,0	152	-99,1	2,2
dar. Hotels (o. Hotels garnis)
Tangermünde, Stadt	534	-80,6	1 293	-73,9	2,4	964	-81,2	2 506	-72,7	2,6
dar. Hotels (o. Hotels garnis)	397	-80,0	857	-76,3	2,2	663	-81,3	1 376	-78,6	2,1
Thale, Stadt	124	-98,5	724	-97,4	5,8	199	-98,7	939	-98,0	4,7
dar. Hotels (o. Hotels garnis)	6	-99,8	8	-99,9	1,3	17	-99,7	41	-99,8	2,4
Wanzleben-Börde, Stadt
dar. Hotels (o. Hotels garnis)
Weißenfels, Stadt	685	-59,1	1 794	-34,3	2,6	1 311	-60,9	3 117	-42,8	2,4
dar. Hotels (o. Hotels garnis)	501	-55,5	1 011	-39,8	2,0	953	-58,5	1 872	-47,3	2,0
Wernigerode, Stadt	765	-97,3	2 213	-97,2	2,9	1 524	-97,0	4 595	-96,6	3,0
dar. Hotels (o. Hotels garnis)	513	-96,6	1 037	-97,5	2,0	1 056	-96,3	2 292	-96,8	2,2
Wittenberg, Lutherstadt	771	-82,4	1 848	-77,7	2,4	1 341	-84,3	3 184	-79,6	2,4
dar. Hotels (o. Hotels garnis)	639	-81,7	1 471	-75,9	2,3	1 094	-84,0	2 523	-78,5	2,3
Wolmirstedt, Stadt	313	-55,0	701	-47,7	2,2	638	-53,2	1 447	-45,7	2,3
dar. Hotels (o. Hotels garnis)
Zahna-Elster, Stadt	48	-40,7	250	95,3	5,2	79	-48,0	390	49,4	4,9
dar. Hotels (o. Hotels garnis)
Zeitz, Stadt	203	-76,8	641	-66,2	3,2	453	-74,2	1 389	-60,6	3,1
dar. Hotels (o. Hotels garnis)
Zerbst/Anhalt, Stadt	176	-64,2	613	-38,5	3,5	363	-63,2	1 235	-35,1	3,4
dar. Hotels (o. Hotels garnis)	54	-55,7	152	-51,3	2,8	122	-51,0	378	-31,8	3,1

11. Beherbergungsbetriebe (einschl. Camping), Schlafgelegenheiten und Auslastung der Kapazitäten nach Gemeindegruppen

Land Gemeindegruppe	Februar 2021							Januar bis Februar 2021	
	Betriebe			in den Betrieben angebotene Schlafgelegenheiten ¹				durchschnittliche Auslastung	
	insgesamt	darunter geöffnete		insgesamt	Veränd. gegenüber Vorjahresmonat	durchschnittliche Auslastung	nachrichtl.		
		zusammen	Veränd. gegenüber Vorjahresmonat				maxim. Angebot Schlafgelegenheiten d. letzten 13 Monate		
Anzahl	%	Anzahl	%	Anzahl	%				
Sachsen-Anhalt insgesamt	1 157	798	-22,1	46 450	-28,7	11,5	81 161	10,4	
Heilbäder	46	30	-26,8	3 072	-13,7	42,4	4 247	37,0	
Luftkurorte	104	56	-39,8	4 044	-36,4	11,5	8 503	11,5	
Erholungsorte	325	191	-33,0	10 409	-44,2	4,4	21 493	4,2	
Sonstige Gemeinden	682	521	-14,0	28 925	-21,0	10,8	46 918	9,6	

12. Ankünfte, Übernachtungen und Aufenthaltsdauer der Gäste in Beherbergungsbetrieben (einschl. Camping) nach Gemeindegruppen

Land Gemeindegruppe	Februar 2021					Januar bis Februar 2021				
	Ankünfte		Übernachtungen		durchschn. Aufenthaltsdauer	Ankünfte		Übernachtungen		durchschn. Aufenthaltsdauer
	insgesamt	Veränd. gegenüber Vorj.-monat	insgesamt	Veränd. gegenüber Vorj.-monat		insgesamt	Veränd. gegenüber Vorj.-zeitraum	insgesamt	Veränd. gegenüber Vorj.-zeitraum	
	Anzahl	%	Anzahl	%	Tage	Anzahl	%	Anzahl	%	Tage
Sachsen-Anhalt insgesamt	39 162	-81,1	148 611	-71,8	3,8	74 408	-80,9	282 832	-70,8	3,8
Heilbäder	2 041	-60,0	36 434	-36,1	17,9	3 895	-60,5	66 863	-38,2	17,2
Luftkurorte	945	-95,5	12 789	-82,9	13,5	2 031	-94,7	26 567	-79,9	13,1
Erholungsorte	2 748	-95,1	12 753	-92,0	4,6	5 493	-94,6	25 331	-90,7	4,6
Sonstige Gemeinden	33 428	-73,2	86 635	-63,3	2,6	62 989	-73,8	164 071	-63,9	2,6

¹ Doppelbetten zählen als 2 Schlafgelegenheiten. Für Camping wird 1 Stellplatz in 4 Schlafgelegenheiten umgerechnet.

13. Campingplätze mit Urlaubscamping und deren Stellplatzkapazitäten im Monat Februar 2021 nach Reisegebieten, kreisfreien Städten und Landkreisen

Land Reisegebiet Kreisfreie Stadt/Landkreis	Campingplätze			Von den geöffneten Campingplätzen angebotene Stellplätze		
	insgesamt	darunter geöffnet ¹		insgesamt	Veränderung gegenüber dem Vorjahresmonat	nachrichtlich
		zusammen	Veränderung gegenüber dem Vorjahresmonat			maximales Angebot an Stellplätzen der letzten 13 Monate
	Anzahl		%	Anzahl	%	Anzahl
Sachsen-Anhalt insgesamt	81	24	-29,4	1 800	-30,4	5 379
	Reisegebiete					
Harz und Harzvorland	15	6	-45,5	740	-25,6	1 264
Halle, Saale, Unstrut	16	5	-28,6	252	-44,0	772
Anhalt-Wittenberg	13	4	-42,9	230	-50,4	919
Magdeburg, Elbe-Börde-Heide	22	6	-14,3	473	-26,2	1 655
Altmark	15	3	50,0	105	200,0	769
	Kreisfreie Städte/Landkreise					
Dessau-Roßlau, Stadt	1	0	-	.	.	.
Halle (Saale), Stadt	1	0	-	.	.	.
Magdeburg, Stadt	3	1	-50,0	.	.	.
Altmarkkreis Salzwedel	7	1	0,0	.	.	.
Anhalt-Bitterfeld	4	2	-50,0	.	.	.
Börde	6	1	0,0	.	.	.
Burgenlandkreis	9	2	-50,0	.	.	.
Harz	13	4	-55,6	.	.	.
Jerichower Land	6	1	0,0	.	.	.
Mansfeld-Südharz	2	2	0,0	.	.	.
Saalekreis	6	3	0,0	137	19,1	212
Salzlandkreis	7	3	0,0	165	2,5	375
Stendal	8	2	100,0	.	.	.
Wittenberg	8	2	-33,3	.	.	.

¹ Im Berichtsmonat ganz oder teilweise geöffnet.

Monatserhebung im Tourismus

- Camping -

CAM

Rücksendung bitte bis
zum 10. KT des Folgemonats

Statistisches Landesamt Sachsen-Anhalt
Dezernat 35
Merseburger Str. 2
06110 Halle (Saale)

Statistisches Landesamt Sachsen-Anhalt Postfach 20 11 56 06012 Halle (Saale)

Ansprechpartner/-in für Rückfragen
(freiwillige Angabe)

Name:

Telefon oder E-Mail:

Sie erreichen uns über

Telefon: (0345) 2318-0

Herr Luge -437

Frau Rauch -438

E-Mail:

tourismus@stala.mi.sachsen-anhalt.de

Vielen Dank für Ihre Mitarbeit.

Bitte beachten Sie bei der Beantwortung der Fragen die Erläuterungen zu **1** bis **14** in der separaten Unterlage.

Falls Anschrift oder Firmierung nicht mehr zutreffen, bitte auf Seite 2 korrigieren.

Identnummer
(bei Rückfragen bitte angeben)

Identnummer

Hinweis auf die Erhebungseinheit:

Die im Erhebungsteil des Fragebogens erfragten Angaben beziehen sich auf den einzelnen Beherbergungsbetrieb oder, falls die Beherbergung eine Nebentätigkeit des Betriebes ist, auf den mit dieser Nebentätigkeit befassten fachlichen Betriebsteil.

A Berichtsmonat und Berichtsjahr 01 2 0 2 1
Monat Jahr

B Angebot an Stellplätzen

i Flüchtlinge sind bei der Meldung nicht zu berücksichtigen.

1 Bitte nennen Sie die **Anzahl** der am letzten Öffnungstag des Berichtsmonats **tatsächlich angebotenen Stellplätze für Urlaubscamping** (ohne Dauercamping). **1** 07

C Angaben zu einer vorübergehenden Schließung, Wiedereröffnung oder gewerberechtl. Abmeldung des Betriebes **2**

i Bitte teilen Sie uns auch vorübergehende Schließungen mit, damit Sie für diesen Zeitraum keinen leeren Fragebogen senden müssen.

1 Der Betrieb wird vorübergehend geschlossen am 08 dieses Berichtsmonats
Tag

2 Der Betrieb wird voraussichtlich wieder eröffnet am 09 2 0
Tag Monat Jahr

3 Der Betrieb wurde **gewerberechtlich** endgültig abgemeldet am **3** 10 dieses Berichtsmonats
Tag

▶ Senden Sie uns bitte in diesem Fall die Gewerbeabmeldung zu.

Bitte aktualisieren Sie Ihre Anschrift, falls erforderlich.

Name und Anschrift

Bitte zurücksenden an

Statistisches Landesamt Sachsen-Anhalt
Dezernat 35
Postfach 20 11 56
06012 Halle (Saale)

Bemerkungen

Zur Vermeidung von Rückfragen unsererseits können Sie hier auf besondere Ereignisse und Umstände hinweisen, die Einfluss auf Ihre Angaben haben.

Identnummer

FÜR IHRE UNTERLAGEN

D Beherbergungsleistung im Berichtsmonat 4

i Geben Sie in der folgenden Länderliste bitte jeweils die Ankünfte und Übernachtungen der privat oder geschäftlich anreisenden Gäste (ohne Tagesgäste und Flüchtlinge) an.

Wohnsitz der Gäste 5 (nicht Staatsangehörigkeit)	Anzahl der Ankünfte	Anzahl der Übernachtungen
Deutschland	13	_____
Europa		
Belgien	21	_____
Bulgarien	47	_____
Dänemark	22	_____
Estland	15	_____
Finnland	23	_____
Frankreich	24	_____
Griechenland	25	_____
Großbritannien/ Nordirland	26	_____
Irland, Republik	27	_____
Island	28	_____
Italien	29	_____
Kroatien	20	_____
Lettland	16	_____
Litauen	17	_____
Luxemburg	30	_____
Malta	18	_____
Niederlande	31	_____
Norwegen	32	_____
Österreich	33	_____
Polen	34	_____
Portugal	35	_____
Rumänien	48	_____
Russland	36	_____
Schweden	37	_____
Schweiz	6 38	_____
Slowakische Republik ...	19	_____
Slowenien	46	_____
Spanien	39	_____

Wohnsitz der Gäste 5 (nicht Staatsangehörigkeit)	Anzahl der Ankünfte	Anzahl der Übernachtungen
Tschech. Republik	40	_____
Türkei	41	_____
Ukraine	44	_____
Ungarn	42	_____
Zypern	45	_____
Sonstiges Europa 7	43	_____
Afrika		
Rep. Südafrika	50	_____
Sonstiges Afrika 8	55	_____
Amerika		
Kanada	70	_____
USA	71	_____
Mittelamerika/Karibik 9	72	_____
Brasilien	73	_____
Sonst. Südamerika 10 10	84	_____
Sonst. Nordamerika .. 11	76	_____
Asien		
Arabische Golfstaaten	12 60	_____
China, Volksrepublik/ Hongkong	61	_____
Indien	69	_____
Israel	62	_____
Japan	63	_____
Südkorea	64	_____
Taiwan	65	_____
Sonstiges Asien	13 66	_____
Australien, Ozeanien		
Australien	75	_____
Neuseeland, Ozeanien	14 79	_____
Ohne Angabe	90	_____
Insgesamt	99	_____

Monatserhebung im Tourismus

– Camping –

Unterrichtung nach § 17 Bundesstatistikgesetz (BStatG)¹ und nach der Datenschutz-Grundverordnung (EU) 2016/679 (DS-GVO)²

Zweck, Art und Umfang der Erhebung

Die Monatserhebung im Tourismus wird bei allen Betrieben oder Betriebsteilen durchgeführt, die nach Einrichtung oder Zweckbestimmung dazu dienen, mindestens zehn Gäste gleichzeitig vorübergehend zu beherbergen. Das Merkmal „Zahl der Gästezimmer“ wird zusätzlich einmal jährlich erhoben. Die Ergebnisse der Monatserhebung im Tourismus dienen als Grundlage für tourismuspolitische Entscheidungen, für infrastrukturelle Planungen sowie für Maßnahmen der Tourismuswerbung und der Marktforschung.

Nach der Definition der Welttourismus-Organisation umfasst der Tourismus „die Aktivitäten von Personen, die an Orte außerhalb ihrer gewohnten Umgebung reisen und sich dort zu Freizeit-, Geschäfts- oder bestimmten anderen Zwecken nicht länger als ein Jahr ohne Unterbrechung aufhalten“.

Mit den Ergebnissen der Monatserhebung im Tourismus werden auch die aus der europäischen Tourismusstatistik-Verordnung resultierenden Datenlieferungsverpflichtungen erfüllt.

Rechtsgrundlagen, Auskunftspflicht

Rechtsgrundlagen sind die Verordnung (EU) Nr. 692/2011 über die europäische Tourismusstatistik sowie das Beherbergungsstatistikgesetz (BeherbStatG) in Verbindung mit dem BStatG.

Erhoben werden die Angaben zu § 4 BeherbStatG.

Die Auskunftspflicht ergibt sich aus § 6 Absatz 1 Satz 1 BeherbStatG in Verbindung mit § 15 BStatG. Nach § 6 Absatz 1 Satz 2 BeherbStatG sind die Inhaberin, der Inhaber, die Leiterin oder der Leiter des Beherbergungsbetriebes auskunftspflichtig.

Nach § 11a Absatz 2 BStatG sind alle Unternehmen und Betriebe verpflichtet, ihre Meldungen auf elektronischem Weg an die statistischen Ämter zu übermitteln. Hierzu sind die von den statistischen Ämtern zur Verfügung gestellten Online-Verfahren zu nutzen. Im begründeten Einzelfall kann eine zeitlich befristete Ausnahme von der Online-Meldung vereinbart werden. Dies ist auf formlosen Antrag möglich. Die Pflicht, die erforderlichen Auskünfte zu erteilen, bleibt jedoch weiterhin bestehen.

Nach § 6 Absatz 3 BeherbStatG besteht für Unternehmen deren Inhaberinnen/Inhaber Existenzgründerinnen/Existenzgründer sind, im Kalenderjahr der Betriebseröffnung keine Auskunftspflicht. In den beiden folgenden Kalenderjahren besteht dann keine Auskunftspflicht, wenn das Unternehmen im jeweils letzten abgeschlossenen Geschäftsjahr Umsätze in Höhe von weniger als 800 000 Euro erwirtschaftet hat. Gesellschaften können sich auf die Befreiung von der Auskunftspflicht berufen, wenn alle an der Gesellschaft Beteiligten Existenzgründerinnen/Existenzgründer sind. Existenzgründerinnen/Existenzgründer sind natürliche Personen, die eine gewerbliche oder freiberufliche Tätigkeit in Form einer Neugründung, einer Übernahme oder einer tätigen Beteiligung aus abhängiger Beschäftigung oder aus der Nichtbeschäftigung heraus aufnehmen, § 6 Absatz 4 BeherbStatG. Existenzgründerinnen/Existenzgründer, die von ihrem Recht, keine Auskunft zu erteilen, Gebrauch machen wollen, haben das Vorliegen der vorgenannten Voraussetzungen nachzuweisen. Es steht ihnen jedoch frei, die Auskünfte zu erteilen.

Erteilen Auskunftspflichtige keine, keine vollständige, keine richtige oder nicht rechtzeitig Auskunft, können sie zur Erteilung der Auskunft mit einem Zwangsgeld angehalten werden.

¹ Den Wortlaut der nationalen Rechtsvorschriften in der jeweils geltenden Fassung finden Sie unter <https://www.gesetze-im-internet.de/>.

² Die Rechtsakte der EU in der jeweils geltenden Fassung und in deutscher Sprache finden Sie auf der Internetseite des Amtes für Veröffentlichungen der Europäischen Union unter <https://eur-lex.europa.eu/>.

Darüber hinaus handelt gem. § 23 BStatG ordnungswidrig, wer

- vorsätzlich oder fahrlässig entgegen § 15 Absatz 1 Satz 2, Absatz 2 und 5 Satz 1 BStatG eine Auskunft nicht, nicht rechtzeitig, nicht vollständig oder nicht wahrheitsgemäß erteilt,
- entgegen § 15 Absatz 3 BStatG eine Antwort nicht in der vorgeschriebenen Form erteilt oder
- entgegen § 11a Absatz 2 Satz 1 BStatG ein dort genanntes Verfahren nicht nutzt.

Die Ordnungswidrigkeit kann mit einer Geldbuße bis zu fünftausend Euro geahndet werden.

Nach § 15 Absatz 7 BStatG hat eine Anfechtungsklage gegen die Aufforderung zur Auskunftserteilung keine aufschiebende Wirkung.

Geheimhaltung

Die erhobenen Einzelangaben werden nach § 16 BStatG grundsätzlich geheim gehalten. Nur in ausdrücklich gesetzlich geregelten Ausnahmefällen oder wenn die Auskunftgebenden eingewilligt haben, dürfen Einzelangaben übermittelt werden.

Eine Übermittlung von Einzelangaben ist grundsätzlich zulässig an:

- öffentliche Stellen und Institutionen innerhalb des statistischen Verbunds, die mit der Durchführung einer Bundes- oder europäischen Statistik betraut sind (z. B. die Statistischen Ämter der Länder, die Bundesbank, das Statistische Amt der Europäischen Union [Eurostat]),
- Dienstleister, zu denen ein Auftragsverhältnis besteht (z. B. ITZBund, Rechenzentren der Länder).

Nach § 7 BeherbStatG dürfen an die obersten Bundes- und Landesbehörden für die Verwendung gegenüber den gesetzgebenden Körperschaften und für Zwecke der Planung, jedoch nicht für die Regelung von Einzelfällen, vom Statistischen Bundesamt und den statistischen Ämtern der Länder Tabellen mit statistischen Ergebnissen übermittelt werden, auch soweit Tabellenfelder nur einen einzigen Fall ausweisen.

Nach § 16 Absatz 6 BStatG ist es zulässig, den Hochschulen oder sonstigen Einrichtungen mit der Aufgabe unabhängiger wissenschaftlicher Forschung für die Durchführung wissenschaftlicher Vorhaben

1. Einzelangaben zu übermitteln, wenn die Einzelangaben so anonymisiert sind, dass sie nur mit einem unverhältnismäßig großen Aufwand an Zeit, Kosten und Arbeitskraft den Befragten oder Betroffenen zugeordnet werden können (faktisch anonymisierte Einzelangaben),
2. innerhalb speziell abgesicherter Bereiche des Statistischen Bundesamtes und der statistischen Ämter der Länder Zugang zu Einzelangaben ohne Name und Anschrift (formal anonymisierte Einzelangaben) zu gewähren, wenn wirksame Vorkehrungen zur Wahrung der Geheimhaltung getroffen werden.

Nach Artikel 7 Absatz 1 der Verordnung (EU) Nr. 557/2013 über den Zugang zu vertraulichen Daten für wissenschaftliche Zwecke darf Eurostat in seinen Räumen oder in den Räumen einer von Eurostat anerkannten Zugangseinrichtung für wissenschaftliche Zwecke Einzelangaben ohne Name und Anschrift zugänglich machen. Nach Artikel 7 Absatz 2 der Verordnung darf Eurostat darüber hinaus Einzelangaben für wissenschaftliche Zwecke weitergeben, wenn diese so verändert wurden, dass die Gefahr einer Identifizierung der statistischen Einheit auf ein angemessenes Maß verringert wurde. Der Zugang nach Absatz 2 kann gewährt werden, sofern in der den Zugang beantragenden Forschungseinrichtung geeignete Sicherheitsmaßnahmen getroffen wurden.

Die Pflicht zur Geheimhaltung besteht auch für Personen, die Einzelangaben erhalten.

Hilfsmerkmale, Identnummer, Löschung, Statistikregister

Name und Anschrift des Beherbergungsbetriebes sowie Name und Telefonnummer oder E-Mail-Adresse der für Rückfragen zur Verfügung stehenden Person sind Hilfsmerkmale, die lediglich der technischen Durchführung der Erhebung dienen. Angaben zu den Erhebungsmerkmalen werden solange verarbeitet und gespeichert, wie dies zur Erfüllung der gesetzlichen Verpflichtungen erforderlich ist.

Name und Anschrift des Betriebes sowie die Identnummer werden im Unternehmensregister für statistische Zwecke (Statistikregister) gespeichert (§ 13 Absatz 1 BStatG in Verbindung mit § 1 Absatz 1 Statistikregistergesetz). Die verwendete Identnummer dient der Unterscheidung der in die Erhebung einbezogenen Betriebe sowie der rationellen Aufbereitung und besteht aus einer frei vergebenen laufenden Nummer. Die Identnummer darf in den Datensätzen mit den Angaben zu den Erhebungsmerkmalen bis zu 30 Jahre aufbewahrt werden. Danach wird sie gelöscht.

Rechte der Betroffenen, Kontaktdaten der Datenschutzbeauftragten, Recht auf Beschwerde

Die Auskunftgebenden, deren personenbezogene Angaben verarbeitet werden, können

- eine Auskunft nach Artikel 15 DS-GVO,
- die Berichtigung nach Artikel 16 DS-GVO,
- die Löschung nach Artikel 17 DS-GVO sowie
- die Einschränkung der Verarbeitung nach Artikel 18 DS-GVO

der jeweils sie betreffenden personenbezogenen Angaben beantragen oder der Verarbeitung ihrer personenbezogenen Angaben nach Artikel 21 DS-GVO widersprechen.

Sollte von den oben genannten Rechten Gebrauch gemacht werden, prüft die zuständige öffentliche Stelle, ob die gesetzlichen Voraussetzungen hierfür erfüllt sind. Die antragstellende Person wird gegebenenfalls aufgefordert, ihre Identität nachzuweisen, bevor weitere Maßnahmen ergriffen werden.

Fragen und Beschwerden über die Einhaltung datenschutzrechtlicher Bestimmungen können jederzeit an die behördlichen Datenschutzbeauftragten der Statistischen Ämter des Bundes und der Länder oder an die jeweils zuständigen Datenschutzaufsichtsbehörden gerichtet werden. Deren Kontaktdaten finden Sie unter <https://www.statistikportal.de/de/datenschutz>

Monatserhebung im Tourismus

– Camping –

Erläuterungen zum Fragebogen

1 Zahl der tatsächlich angebotenen Stellplätze

Bitte geben Sie hier die Gesamtzahl der Stellplätze an, die am letzten Öffnungstag des Berichtsmonats für Urlaubscamping zur Verfügung standen. Als Stellplatz gilt die abgegrenzte Fläche, die für das Aufstellen eines mitgebrachten Wohnwagens, Zeltens oder ähnlichem gegebenenfalls einschließlich des gästeeigenen Kraftfahrzeuges bestimmt ist. Dabei werden Stellplätze unterschiedlicher Größen oder Ausstattung in gleicher Weise berücksichtigt.

Urlaubscamping liegt vor, wenn die Campingplatzbenutzung für einzelne Tage oder Wochen vereinbart worden ist. Dabei wird im allgemeinen kein pauschales Entgelt, sondern eine nach Dauer der Belegung und Personenzahl gestaffelte Gebühr berechnet.

Nicht einzubeziehen sind diejenigen Stellplätze, die für das Dauercamping bestimmt sind. Bei variabler Aufteilung der Belegungsfläche auf Dauer- und Urlaubscamping sind die Verhältnisse am Stichtag, dem letzten Öffnungstag des Berichtsmonats, entscheidend.

2 Angaben zu einer vorübergehenden Schließung, Wiedereröffnung oder gewerberechtlichen Abmeldung des Betriebes

Zur Klärung der Berichtspflicht und zur Vermeidung von Rückfragen bitten wir Sie, uns Angaben über eine vorübergehende Schließung Ihres Betriebes, z. B. wegen Betriebsferien oder saisonbedingter Betriebsruhe, zu machen. Bitte geben Sie hier auch das Datum der beabsichtigten Wiedereröffnung an. Dies hat den Zweck, dass Sie in der Zwischenzeit nicht monatlich Fehlanzeige melden müssen.

3 Abmeldung

Falls der Betrieb gewerberechtlich ganz abgemeldet worden ist, bitten wir um die Übermittlung einer behördlichen Bestätigung, z. B. in Form der Gewerbeabmeldung an eine der angegebenen Kontaktmöglichkeiten.

4 Beherbergungsleistung im Berichtsmonat: Anzahl der Ankünfte und Übernachtungen

Bitte tragen Sie in der Spalte „Ankünfte“ die Zahl der im Berichtsmonat angekommenen Gäste ein. Die aus dem Vormonat noch anwesenden Gäste werden hier nicht berücksichtigt. Tagesgäste werden nicht erfasst.

In der Spalte „Übernachtungen“ tragen Sie bitte alle Übernachtungen ein, sowohl die der im Berichtsmonat angekommenen als auch der aus dem Vormonat noch anwesenden Gäste.

Beispiel: Familie Mustermann aus Wiesbaden kommt mit 3 Personen am 25. Juli an und reist am 6. August wieder ab. Dann sind folgende Zahlen einzutragen:

- Berichtsmonat Juli:
Zeile Deutschland
3 Ankünfte und 21 Übernachtungen
(3 Gäste mit je 7 Übernachtungen)
- Berichtsmonat August:
Zeile Deutschland
0 Ankünfte und 15 Übernachtungen
(3 Gäste mit je 5 Übernachtungen)

Sofern im Berichtsmonat keine Ankünfte und Übernachtungen zu verzeichnen waren, ist die Abgabe einer Fehlanzeige erforderlich.

5 Wohnsitz der Gäste

Entscheidend ist der ständige Wohnsitz oder ständige Aufenthaltsort der Gäste, unabhängig von deren Staatsangehörigkeit.

6 Einschließlich Liechtenstein

7 Albanien, Andorra, Bosnien und Herzegowina, Guernsey, Isle of Man, Jersey, Kosovo, Mazedonien, Moldawien, Monaco, Montenegro, San Marino, Serbien, Spitzbergen, Vatikanstadt, Weißrussland

8 Ägypten, Algerien, Angola, Äquatorialguinea, Äthiopien, Benin, Botswana, Burkina Faso, Burundi, Demokratische Republik Kongo, Dschibuti, Elfenbeinküste, Eritrea, Gabun, Gambia, Ghana, Guinea, Guinea-Bissau, Kamerun, Kap Verde, Kenia, Komoren, Kongo, Lesotho, Liberia, Libyen, Madagaskar, Malawi, Mali, Marokko, Mauretanien, Mauritius, Mayotte, Mosambik, Namibia, Niger, Nigeria, Ruanda, Sambia, São Tomé und Príncipe, Senegal, Seychellen, Sierra Leone, Simbabwe, Somalia, Süd Sudan, Sudan, Swasiland, Tansania, Togo, Tschad, Tunesien, Uganda, Westsahara, Zentralafrikanische Republik

9 Anguilla, Antigua und Barbuda, Aruba, Bahamas, Barbados, Belize, Cayman Inseln, Costa Rica, Dominica, Dominikanische Republik, El Salvador, Grenada, Guatemala, Haiti, Honduras, Jamaika, Jungferninseln, Kuba, Mexiko, Montserrat, Nicaragua, Panama, Puerto Rico, Saint-Barthélemy, Saint Kitts und Nevis, Saint Lucia, Saint Martin, Saint Vincent und die Grenadinen, Trinidad und Tobago, Turks- und Caicosinseln

10 Argentinien, Bolivien, Chile, Ecuador, Falklandinseln, Guyana, Kolumbien, Paraguay, Peru, Suriname, Uruguay, Venezuela

11 Bermuda, Grönland, Saint Pierre und Miquelon

12 Bahrain, Irak, Katar, Kuwait, Oman, Saudi-Arabien, Vereinigte Arabische Emirate

- 13** Afghanistan, Armenien, Aserbaidtschan, Bangladesch, Bhutan, Brunei, Georgien, Indonesien, Iran, Jemen, Jordanien, Kambodscha, Kasachstan, Kirgisistan, Laos, Libanon, Macau, Malaysia, Malediven, Mongolei, Myanmar, Nepal, Nordkorea, Osttimor, Pakistan, Palästina, Philippinen, Singapur, Sri Lanka, Syrien, Tadschikistan, Thailand, Turkmenistan, Usbekistan, Vietnam
- 14** Amerikanisch Samoa, Antarktis, Cookinseln, Fidschi, Französisch-Polynesien, Französische Süd- und Antarktisgebiete, Guam, Heard und McDonaldinseln, Kiribati, Kokosinseln, Marshallinseln, Mikronesien, Nauru, Neukaledonien, Neuseeland, Norfolkinsel, Niue, Nördliche Marianen, Palau, Papua-Neuguinea, Pitcairnsinseln, Salomonen, Samoa, Südgeorgien und die Südlichen Sandwichinseln, Tokelau, Tonga, Tuvalu, Vanuatu, Wallis und Futuna, Weihnachtsinsel

FÜR IHRE UNTERLAGEN

Monatserhebung im Tourismus

– Sonstiges Beherbergungsgewerbe –

SOB

Rücksendung bitte bis
zum 10. KT des Folgemonats

Statistisches Landesamt Sachsen-Anhalt
Dezernat 35
Merseburger Str. 2
06110 Halle (Saale)

Statistisches Landesamt Sachsen-Anhalt Postfach 20 11 56 06012 Halle (Saale)

Ansprechpartner/-in für Rückfragen
(freiwillige Angabe)

Name:

Telefon oder E-Mail:

Sie erreichen uns über

Telefon: (0345) 2318-0

Herr Luge -437

Frau Rauch -438

E-Mail:

tourismus@stala.mi.sachsen-anhalt.de

Vielen Dank für Ihre Mitarbeit.

Bitte beachten Sie bei der Beantwortung der Fragen die Erläuterungen zu **1** bis **14** in der separaten Unterlage.

Falls Anschrift oder Firmierung nicht mehr zutreffen, bitte auf Seite 2 korrigieren.

Identnummer
(bei Rückfragen bitte angeben)

Identnummer

Hinweis auf die Erhebungseinheit:

Die im Erhebungsteil des Fragebogens erfragten Angaben beziehen sich auf den einzelnen Beherbergungsbetrieb oder, falls die Beherbergung eine Nebentätigkeit des Betriebes ist, auf den mit dieser Nebentätigkeit befassten fachlichen Betriebsteil.

A **Berichtsmonat und Berichtsjahr** 01 2 0 2 1
Monat Jahr

B Angebot an Gästebetten

i Flüchtlinge sind bei der Meldung nicht zu berücksichtigen.

1 Bitte nennen Sie die **Anzahl** der am letzten Öffnungstag des Berichtsmonats **tatsächlich angebotenen Betten**. **1** 04

C Angaben zu einer vorübergehenden Schließung, Wiedereröffnung oder gewerberechtl. Abmeldung des Betriebes **2**

i Bitte teilen Sie uns auch vorübergehende Schließungen mit, damit Sie für diesen Zeitraum keinen leeren Fragebogen senden müssen.

1 Der Betrieb wird vorübergehend geschlossen am 08 , dieses Berichtsmonats
Tag

2 Der Betrieb wird voraussichtlich wieder eröffnet am 09 2 0
Tag Monat Jahr

3 Der Betrieb wurde **gewerberechtlich** endgültig abgemeldet am **3** 10 , dieses Berichtsmonats
Tag

Senden Sie uns bitte in diesem Fall die Gewerbeabmeldung zu.

Bitte aktualisieren Sie Ihre Anschrift, falls erforderlich.

Name und Anschrift

Bitte zurücksenden an

Statistisches Landesamt Sachsen-Anhalt
Dezernat 35
Postfach 20 11 56
06012 Halle (Saale)

Bemerkungen

Zur Vermeidung von Rückfragen unsererseits können Sie hier auf besondere Ereignisse und Umstände hinweisen, die Einfluss auf Ihre Angaben haben.

Identnummer

FÜR IHRE UNTERLAGEN

D Beherbergungsleistung im Berichtsmonat 4

i Geben Sie in der folgenden Länderliste bitte jeweils die Zahl der angekommenen Gäste (= Ankünfte der Gäste, die übernachtet haben – ohne Tagesgäste und Flüchtlinge) und die Zahl der Übernachtungen im Berichtsmonat an.

Wohnsitz der Gäste 5 (nicht Staatsangehörigkeit)	Anzahl der Ankünfte	Anzahl der Übernachtungen	Wohnsitz der Gäste 5 (nicht Staatsangehörigkeit)	Anzahl der Ankünfte	Anzahl der Übernachtungen
Deutschland 13	_____	_____	Tschech. Republik 40	_____	_____
Europa			Türkei 41	_____	_____
Belgien 21	_____	_____	Ukraine 44	_____	_____
Bulgarien 47	_____	_____	Ungarn 42	_____	_____
Dänemark 22	_____	_____	Zypern 45	_____	_____
Estland 15	_____	_____	Sonstiges Europa 7 43	_____	_____
Finnland 23	_____	_____	Afrika		
Frankreich 24	_____	_____	Rep. Südafrika 50	_____	_____
Griechenland 25	_____	_____	Sonstiges Afrika 8 55	_____	_____
Großbritannien/ Nordirland 26	_____	_____	Amerika		
Irland, Republik 27	_____	_____	Kanada 70	_____	_____
Island 28	_____	_____	USA 71	_____	_____
Italien 29	_____	_____	Mittelamerika/Karibik 9 72	_____	_____
Kroatien 20	_____	_____	Brasilien 73	_____	_____
Lettland 16	_____	_____	Sonst. Südamerika ... 10 74	_____	_____
Litauen 17	_____	_____	Sonst. Nordamerika .. 11 76	_____	_____
Luxemburg 30	_____	_____	Asien		
Malta 18	_____	_____	Arabische Golfstaaten 12 60	_____	_____
Niederlande 31	_____	_____	China, Volksrepublik Hongkong 61	_____	_____
Norwegen 32	_____	_____	Indien 69	_____	_____
Österreich 33	_____	_____	Israel 62	_____	_____
Polen 34	_____	_____	Japan 63	_____	_____
Portugal 35	_____	_____	Südkorea 64	_____	_____
Rumänien 48	_____	_____	Taiwan 65	_____	_____
Russland 36	_____	_____	Sonstiges Asien 13 66	_____	_____
Schweden 37	_____	_____	Australien, Ozeanien		
Schweiz 6 38	_____	_____	Australien 75	_____	_____
Slowakische Republik ... 19	_____	_____	Neuseeland, Ozeanien 14 79	_____	_____
Slowenien 46	_____	_____	Ohne Angabe 90	_____	_____
Spanien 39	_____	_____	Insgesamt 99		

Monatserhebung im Tourismus

– Sonstiges Beherbergungsgewerbe –

Unterrichtung nach § 17 Bundesstatistikgesetz (BStatG)¹ und nach der Datenschutz-Grundverordnung (EU) 2016/679 (DS-GVO)²

Zweck, Art und Umfang der Erhebung

Die Monatserhebung im Tourismus wird bei allen Betrieben oder Betriebsteilen durchgeführt, die nach Einrichtung oder Zweckbestimmung dazu dienen, mindestens zehn Gäste gleichzeitig vorübergehend zu beherbergen. Das Merkmal „Zahl der Gästezimmer“ wird zusätzlich einmal jährlich erhoben. Die Ergebnisse der Monatserhebung im Tourismus dienen als Grundlage für tourismuspolitische Entscheidungen, für infrastrukturelle Planungen sowie für Maßnahmen der Tourismuswerbung und der Marktforschung.

Nach der Definition der Welttourismus-Organisation umfasst der Tourismus „die Aktivitäten von Personen, die an Orte außerhalb ihrer gewohnten Umgebung reisen und sich dort zu Freizeit-, Geschäfts- oder bestimmten anderen Zwecken nicht länger als ein Jahr ohne Unterbrechung aufhalten“.

Mit den Ergebnissen der Monatserhebung im Tourismus werden auch die aus der europäischen Tourismusstatistik-Verordnung resultierenden Datenlieferungsverpflichtungen erfüllt.

Rechtsgrundlagen, Auskunftspflicht

Rechtsgrundlagen sind die Verordnung (EU) Nr. 692/2011 über die europäische Tourismusstatistik sowie das Beherbergungsstatistikgesetz (BeherbStatG) in Verbindung mit dem BStatG.

Erhoben werden die Angaben zu § 4 BeherbStatG.

Die Auskunftspflicht ergibt sich aus § 6 Absatz 1 Satz 1 BeherbStatG in Verbindung mit § 15 BStatG. Nach § 6 Absatz 1 Satz 2 BeherbStatG sind die Inhaberin, der Inhaber, die Leiterin oder der Leiter des Beherbergungsbetriebes auskunftspflichtig.

Nach § 11a Absatz 2 BStatG sind alle Unternehmen und Betriebe verpflichtet, ihre Meldungen auf elektronischem Weg an die statistischen Ämter zu übermitteln. Hierzu sind die von den statistischen Ämtern zur Verfügung gestellten Online-Verfahren zu nutzen. Im begründeten Einzelfall kann eine zeitlich befristete Ausnahme von der Online-Meldung vereinbart werden. Dies ist auf formlosen Antrag möglich. Die Pflicht, die erforderlichen Auskünfte zu erteilen, bleibt jedoch weiterhin bestehen.

Nach § 6 Absatz 3 BeherbStatG besteht für Unternehmen deren Inhaberinnen/Inhaber Existenzgründerinnen/Existenzgründer sind, im Kalenderjahr der Betriebseröffnung keine Auskunftspflicht. In den beiden folgenden Kalenderjahren besteht dann keine Auskunftspflicht, wenn das Unternehmen im jeweils letzten abgeschlossenen Geschäftsjahr Umsätze in Höhe von weniger als 800 000 Euro erwirtschaftet hat. Gesellschaften können sich auf die Befreiung von der Auskunftspflicht berufen, wenn alle an der Gesellschaft Beteiligten Existenzgründerinnen/Existenzgründer sind. Existenzgründerinnen/Existenzgründer sind natürliche Personen, die eine gewerbliche oder freiberufliche Tätigkeit in Form einer Neugründung, einer Übernahme oder einer tätigen Beteiligung aus abhängiger Beschäftigung oder aus der Nichtbeschäftigung heraus aufnehmen, § 6 Absatz 4 BeherbStatG. Existenzgründerinnen/Existenzgründer, die von ihrem Recht, keine Auskunft zu erteilen, Gebrauch machen wollen, haben das Vorliegen der vorgenannten Voraussetzungen nachzuweisen. Es steht ihnen jedoch frei, die Auskünfte zu erteilen.

Erteilen Auskunftspflichtige keine, keine vollständige, keine richtige oder nicht rechtzeitig Auskunft, können sie zur Erteilung der Auskunft mit einem Zwangsgeld angehalten werden.

¹ Den Wortlaut der nationalen Rechtsvorschriften in der jeweils geltenden Fassung finden Sie unter <https://www.gesetze-im-internet.de/>.

² Die Rechtsakte der EU in der jeweils geltenden Fassung und in deutscher Sprache finden Sie auf der Internetseite des Amtes für Veröffentlichungen der Europäischen Union unter <https://eur-lex.europa.eu/>.

Darüber hinaus handelt gem. § 23 BStatG ordnungswidrig, wer

- vorsätzlich oder fahrlässig entgegen § 15 Absatz 1 Satz 2, Absatz 2 und 5 Satz 1 BStatG eine Auskunft nicht, nicht rechtzeitig, nicht vollständig oder nicht wahrheitsgemäß erteilt,
- entgegen § 15 Absatz 3 BStatG eine Antwort nicht in der vorgeschriebenen Form erteilt oder
- entgegen § 11a Absatz 2 Satz 1 BStatG ein dort genanntes Verfahren nicht nutzt.

Die Ordnungswidrigkeit kann mit einer Geldbuße bis zu fünftausend Euro geahndet werden.

Nach § 15 Absatz 7 BStatG hat eine Anfechtungsklage gegen die Aufforderung zur Auskunftserteilung keine aufschiebende Wirkung.

Geheimhaltung

Die erhobenen Einzelangaben werden nach § 16 BStatG grundsätzlich geheim gehalten. Nur in ausdrücklich gesetzlich geregelten Ausnahmefällen oder wenn die Auskunftgebenden eingewilligt haben, dürfen Einzelangaben übermittelt werden.

Eine Übermittlung von Einzelangaben ist grundsätzlich zulässig an:

- öffentliche Stellen und Institutionen innerhalb des statistischen Verbunds, die mit der Durchführung einer Bundes- oder europäischen Statistik betraut sind (z. B. die Statistischen Ämter der Länder, die Bundesbank, das Statistische Amt der Europäischen Union [Eurostat]),
- Dienstleister, zu denen ein Auftragsverhältnis besteht (z. B. ITZBund, Rechenzentren der Länder).

Nach § 7 BeherbStatG dürfen an die obersten Bundes- und Landesbehörden für die Verwendung gegenüber den gesetzgebenden Körperschaften und für Zwecke der Planung, jedoch nicht für die Regelung von Einzelfällen, vom Statistischen Bundesamt und den statistischen Ämtern der Länder Tabellen mit statistischen Ergebnissen übermittelt werden, auch soweit Tabellenfelder nur einen einzigen Fall ausweisen.

Nach § 16 Absatz 6 BStatG ist es zulässig, den Hochschulen oder sonstigen Einrichtungen mit der Aufgabe unabhängiger wissenschaftlicher Forschung für die Durchführung wissenschaftlicher Vorhaben

1. Einzelangaben zu übermitteln, wenn die Einzelangaben so anonymisiert sind, dass sie nur mit einem unverhältnismäßig großen Aufwand an Zeit, Kosten und Arbeitskraft den Befragten oder Betroffenen zugeordnet werden können (faktisch anonymisierte Einzelangaben),
2. innerhalb speziell abgesicherter Bereiche des Statistischen Bundesamtes und der statistischen Ämter der Länder Zugang zu Einzelangaben ohne Name und Anschrift (formal anonymisierte Einzelangaben) zu gewähren, wenn wirksame Vorkehrungen zur Wahrung der Geheimhaltung getroffen werden.

Nach Artikel 7 Absatz 1 der Verordnung (EU) Nr. 557/2013 über den Zugang zu vertraulichen Daten für wissenschaftliche Zwecke darf Eurostat in seinen Räumen oder in den Räumen einer von Eurostat anerkannten Zugangseinrichtung für wissenschaftliche Zwecke Einzelangaben ohne Name und Anschrift zugänglich machen. Nach Artikel 7 Absatz 2 der Verordnung darf Eurostat darüber hinaus Einzelangaben für wissenschaftliche Zwecke weitergeben, wenn diese so verändert wurden, dass die Gefahr einer Identifizierung der statistischen Einheit auf ein angemessenes Maß verringert wurde. Der Zugang nach Absatz 2 kann gewährt werden, sofern in der den Zugang beantragenden Forschungseinrichtung geeignete Sicherheitsmaßnahmen getroffen wurden.

Die Pflicht zur Geheimhaltung besteht auch für Personen, die Einzelangaben erhalten.

Hilfsmerkmale, Identnummer, Löschung, Statistikregister

Name und Anschrift des Beherbergungsbetriebes sowie Name und Telefonnummer oder E-Mail-Adresse der für Rückfragen zur Verfügung stehenden Person sind Hilfsmerkmale, die lediglich der technischen Durchführung der Erhebung dienen. Angaben zu den Erhebungsmerkmalen werden solange verarbeitet und gespeichert, wie dies zur Erfüllung der gesetzlichen Verpflichtungen erforderlich ist.

Name und Anschrift des Betriebes sowie die Identnummer werden im Unternehmensregister für statistische Zwecke (Statistikregister) gespeichert (§ 13 Absatz 1 BStatG in Verbindung mit § 1 Absatz 1 Statistikregistergesetz). Die verwendete Identnummer dient der Unterscheidung der in die Erhebung einbezogenen Betriebe sowie der rationellen Aufbereitung und besteht aus einer frei vergebenen laufenden Nummer. Die Identnummer darf in den Datensätzen mit den Angaben zu den Erhebungsmerkmalen bis zu 30 Jahre aufbewahrt werden. Danach wird sie gelöscht.

Rechte der Betroffenen, Kontaktdaten der Datenschutzbeauftragten, Recht auf Beschwerde

Die Auskunftgebenden, deren personenbezogene Angaben verarbeitet werden, können

- eine Auskunft nach Artikel 15 DS-GVO,
- die Berichtigung nach Artikel 16 DS-GVO,
- die Löschung nach Artikel 17 DS-GVO sowie
- die Einschränkung der Verarbeitung nach Artikel 18 DS-GVO

der jeweils sie betreffenden personenbezogenen Angaben beantragen oder der Verarbeitung ihrer personenbezogenen Angaben nach Artikel 21 DS-GVO widersprechen.

Sollte von den oben genannten Rechten Gebrauch gemacht werden, prüft die zuständige öffentliche Stelle, ob die gesetzlichen Voraussetzungen hierfür erfüllt sind. Die antragstellende Person wird gegebenenfalls aufgefordert, ihre Identität nachzuweisen, bevor weitere Maßnahmen ergriffen werden.

Fragen und Beschwerden über die Einhaltung datenschutzrechtlicher Bestimmungen können jederzeit an die behördlichen Datenschutzbeauftragten der Statistischen Ämter des Bundes und der Länder oder an die jeweils zuständigen Datenschutzaufsichtsbehörden gerichtet werden. Deren Kontaktdaten finden Sie unter

<https://www.statistikportal.de/de/datenschutz>

FÜR IHRE DATEN

Monatserhebung im Tourismus

– Sonstiges Beherbergungsgewerbe –

Erläuterungen zum Fragebogen

1 Zahl der tatsächlich angebotenen Betten

Bitte geben Sie hier die Gesamtzahl der Betten an, die am letzten Öffnungstag des Berichtsmonats zur Beherbergung von Gästen zur Verfügung standen. Die Anzahl der Betten entspricht dabei der Anzahl der Personen, die bei Normalbelegung gleichzeitig hätten übernachten können. Doppelbetten zählen dabei als zwei Schlafgelegenheiten. Klappbetten, Schlafcouchen und -sofas, die regulär als Schlafgelegenheit angeboten werden, gehören auch dazu.

Nicht zu berücksichtigen sind behelfsmäßige Schlafgelegenheiten (z. B. Zustellbetten, Kinderbetten), bei deren Benutzung lediglich ein Aufschlag zum Übernachtungspreis berechnet wird.

2 Angaben zu einer vorübergehenden Schließung, Wiedereröffnung oder gewerberechtlichen Abmeldung des Betriebes

Zur Klärung der Berichtspflicht und zur Vermeidung von Rückfragen bitten wir Sie, uns Angaben über eine vorübergehende Schließung Ihres Betriebes, z. B. wegen Betriebsferien oder saisonbedingter Betriebsruhe, zu machen. Bitte geben Sie hier auch das Datum der beabsichtigten Wiedereröffnung an. Dies hat den Zweck, dass Sie in der Zwischenzeit nicht monatlich Fehlanzeige melden müssen.

3 Abmeldung

Falls der Betrieb gewerberechtlich ganz abgemeldet worden ist, bitten wir um die Übermittlung einer behördlichen Bestätigung, z. B. in Form der Gewerbeabmeldung an eine der angegebenen Kontaktmöglichkeiten.

4 Beherbergungsleistung im Berichtsmonat: Anzahl der Ankünfte und Übernachtungen

Bitte tragen Sie in der Spalte „Ankünfte“ die Zahl der im Berichtsmonat angekommenen Gäste ein. Die aus dem Vormonat noch anwesenden Gäste werden hier nicht berücksichtigt. Tagesgäste werden nicht erfasst.

In der Spalte „Übernachtungen“ tragen Sie bitte alle Übernachtungen ein, sowohl die der im Berichtsmonat angekommenen als auch der aus dem Vormonat noch anwesenden Gäste.

Beispiel: Familie Mustermann aus Wiesbaden kommt mit 3 Personen am 25. Juli an und reist am 6. August wieder ab. Dann sind folgende Zahlen einzutragen:

– Berichtsmonat Juli:
Zeile Deutschland
3 Ankünfte und 21 Übernachtungen
(3 Gäste mit je 7 Übernachtungen)

– Berichtsmonat August:
Zeile Deutschland
0 Ankünfte und 15 Übernachtungen
(3 Gäste mit je 5 Übernachtungen)

Sofern im Berichtsmonat keine Ankünfte und Übernachtungen zu verzeichnen waren, ist die Abgabe einer Fehlanzeige erforderlich.

5 Wohnsitz der Gäste

Entscheidend ist der ständige Wohnsitz oder ständige Aufenthaltsort der Gäste, unabhängig von deren Staatsangehörigkeit.

6 Einschließlich Liechtenstein

7 Albanien, Andorra, Bosnien und Herzegowina, Guernsey, Isle of Man, Jersey, Kosovo, Mazedonien, Moldawien, Monaco, Montenegro, San Marino, Serbien, Spitzbergen, Vatikanstadt, Weißrussland

8 Ägypten, Algerien, Angola, Äquatorialguinea, Äthiopien, Benin, Botswana, Burkina Faso, Burundi, Demokratische Republik Kongo, Dschibuti, Elfenbeinküste, Eritrea, Gabun, Gambia, Ghana, Guinea, Guinea-Bissau, Kamerun, Kap Verde, Kenia, Komoren, Kongo, Lesotho, Liberia, Libyen, Madagaskar, Malawi, Mali, Marokko, Mauretanien, Mauritius, Mayotte, Mosambik, Namibia, Niger, Nigeria, Ruanda, Sambia, São Tomé und Príncipe, Senegal, Seychellen, Sierra Leone, Simbabwe, Somalia, Süd Sudan, Sudan, Swasiland, Tansania, Togo, Tschad, Tunesien, Uganda, Westsahara, Zentralafrikanische Republik

9 Anguilla, Antigua und Barbuda, Aruba, Bahamas, Barbados, Belize, Cayman Inseln, Costa Rica, Dominica, Dominikanische Republik, El Salvador, Grenada, Guatemala, Haiti, Honduras, Jamaika, Jungferninseln, Kuba, Mexiko, Montserrat, Nicaragua, Panama, Puerto Rico, Saint-Barthélemy, Saint Kitts und Nevis, Saint Lucia, Saint Martin, Saint Vincent und die Grenadinen, Trinidad und Tobago, Turks- und Caicosinseln

10 Argentinien, Bolivien, Chile, Ecuador, Falklandinseln, Guyana, Kolumbien, Paraguay, Peru, Suriname, Uruguay, Venezuela

11 Bermuda, Grönland, Saint Pierre und Miquelon

12 Bahrain, Irak, Katar, Kuwait, Oman, Saudi-Arabien, Vereinigte Arabische Emirate

- 13 Afghanistan, Armenien, Aserbaidschan, Bangladesch, Bhutan, Brunei, Georgien, Indonesien, Iran, Jemen, Jordanien, Kambodscha, Kasachstan, Kirgisistan, Laos, Libanon, Macau, Malaysia, Malediven, Mongolei, Myanmar, Nepal, Nordkorea, Osttimor, Pakistan, Palästina, Philippinen, Singapur, Sri Lanka, Syrien, Tadschikistan, Thailand, Turkmenistan, Usbekistan, Vietnam
- 14 Amerikanisch Samoa, Antarktis, Cookinseln, Fidschi, Französisch-Polynesien, Französische Süd- und Antarktisgebiete, Guam, Heard und McDonaldinseln, Kiribati, Kokosinseln, Marshallinseln, Mikronesien, Nauru, Neukaledonien, Neuseeland, Norfolkinsel, Niue, Nördliche Marianen, Palau, Papua-Neuguinea, Pitcairnsinseln, Salomonen, Samoa, Südgeorgien und die Südlichen Sandwichinseln, Tokelau, Tonga, Tuvalu, Vanuatu, Wallis und Futuna, Weihnachtsinsel

FÜR IHRE UNTERLAGEN

Monatserhebung im Tourismus

– Hotellerie –

HOT

Rücksendung bitte bis
zum 10. KT des Folgemonats

Statistisches Landesamt Sachsen-Anhalt
Dezernat 35
Merseburger Str. 2
06110 Halle (Saale)

Statistisches Landesamt Sachsen-Anhalt Postfach 20 11 56 06012 Halle (Saale)

Ansprechpartner/-in für Rückfragen
(freiwillige Angabe)

Name:

Telefon oder E-Mail:

Sie erreichen uns über

Telefon: (0345) 2318-0

Herr Luge -437

Frau Rauch -438

E-Mail:

tourismus@stala.mi.sachsen-anhalt.de

Vielen Dank für Ihre Mitarbeit.

Bitte beachten Sie bei der Beantwortung der Fragen die Erläuterungen zu **1** bis **18** in der separaten Unterlage.

Falls Anschrift oder Firmierung nicht mehr zutreffen, bitte auf Seite 2 korrigieren.

Identnummer
(bei Rückfragen bitte angeben)

Identnummer

Hinweis auf die Erhebungseinheit:

Die im Erhebungsteil des Fragebogens erfragten Angaben beziehen sich auf den einzelnen Beherbergungsbetrieb oder, falls die Beherbergung eine Nebentätigkeit des Betriebes ist, auf den mit dieser Nebentätigkeit befassten fachlichen Betriebsteil.

A Berichtsmonat und Berichtsjahr 01 2 0 2 1
Monat Jahr

B Angebot an Gästebetten und Gästezimmern

i Flüchtlinge sind bei der Meldung nicht zu berücksichtigen.

1 Bitte nennen Sie die **Anzahl** der am letzten Öffnungstag des Berichtsmonats **tatsächlich angebotenen Betten**. **1** 04

2 Diese Frage ist **nur für den Berichtsmonat Juli auszufüllen**: Bitte nennen Sie die Anzahl der am 31. Juli **tatsächlich angebotenen Gästezimmer**. **2** 05

C Gästezimmerauslastung

i Diese Fragen sind **nur auszufüllen**, wenn Sie **mindestens 25 Gästezimmer** angeboten haben. Entscheidend ist dabei der Stand im letzten verfügbaren Juli.

Bitte beachten Sie: Zimmer, die Flüchtlingen angeboten werden oder von diesen belegt sind, dürfen Sie nicht bei Ihren Angaben zur Gästezimmerauslastung berücksichtigen.

1 Bitte nennen Sie die Anzahl der **angebotenen Gästezimmertage** im Berichtsmonat. **3** 02

2 Bitte nennen Sie die Anzahl der **belegten Gästezimmertage** (Roomnights) im Berichtsmonat. **4** 03

3 Liegen Ihnen Angaben zu C1 und C2 nicht vor, geben Sie bitte hilfsweise die **Auslastung der Gästezimmer** im Berichtsmonat **in vollen Prozent** an (gegebenenfalls eine sorgfältige Schätzung). **5** 06

Bitte aktualisieren Sie Ihre Anschrift, falls erforderlich.

Name und Anschrift

Bitte zurücksenden an

Statistisches Landesamt Sachsen-Anhalt
Dezernat 35
Postfach 20 11 56
06012 Halle (Saale)

Bemerkungen

Zur Vermeidung von Rückfragen unsererseits können Sie hier auf besondere Ereignisse und Umstände hinweisen, die Einfluss auf Ihre Angaben haben.

Identnummer

D Angaben zu einer vorübergehenden Schließung, Wiedereröffnung oder gewerberechtlichen Abmeldung des Betriebes 6

i Bitte teilen Sie uns auch vorübergehende Schließungen mit, damit Sie für diesen Zeitraum keinen leeren Fragebogen senden müssen.

- 1 Der Betrieb wird vorübergehend geschlossen am 08 _____, dieses Berichtsmonats
Tag
- 2 Der Betrieb wird voraussichtlich wieder eröffnet am 09 _____ 2 0
Tag Monat Jahr
- 3 Der Betrieb wurde **gewerberechtlich** endgültig abgemeldet am **7** 10 _____, dieses Berichtsmonats
Tag

Senden Sie uns bitte in diesem Fall die Gewerbeabmeldung zu.

FÜR IHRE UNTERLAGEN

E Beherbergungsleistung im Berichtsmonat ³

i Geben Sie in der folgenden Länderliste bitte jeweils die Ankünfte und Übernachtungen der privat oder geschäftlich anreisenden Gäste (ohne Tagesgäste und Flüchtlinge) an.

Wohnsitz der Gäste ⁹ (nicht Staatsangehörigkeit)	Anzahl der Ankünfte	Anzahl der Übernachtungen	Wohnsitz der Gäste ⁹ (nicht Staatsangehörigkeit)	Anzahl der Ankünfte	Anzahl der Übernachtungen
Deutschland 13	_____	_____	Tschech. Republik 40	_____	_____
Europa			Türkei 41	_____	_____
Belgien 21	_____	_____	Ukraine 44	_____	_____
Bulgarien 47	_____	_____	Ungarn 42	_____	_____
Dänemark 22	_____	_____	Zypern 45	_____	_____
Estland 15	_____	_____	Sonstiges Europa ¹¹ 43	_____	_____
Finnland 23	_____	_____	Afrika		
Frankreich 24	_____	_____	Rep. Südafrika 50	_____	_____
Griechenland 25	_____	_____	Sonstiges Afrika ¹² 55	_____	_____
Großbritannien/ Nordirland 26	_____	_____	Amerika		
Irland, Republik 27	_____	_____	Kanada 70	_____	_____
Island 28	_____	_____	USA 71	_____	_____
Italien 29	_____	_____	Mittelamerika/Karibik ¹³ 72	_____	_____
Kroatien 20	_____	_____	Brasilien 73	_____	_____
Lettland 16	_____	_____	Sonst. Südamerika ... ¹⁴ 74	_____	_____
Litauen 17	_____	_____	Sonst. Nordamerika .. ¹⁵ 76	_____	_____
Luxemburg 30	_____	_____	Asien		
Malta 18	_____	_____	Arabische Golfstaaten ¹⁶ 60	_____	_____
Niederlande 31	_____	_____	China, Volksrepublik/ Hongkong 61	_____	_____
Norwegen 32	_____	_____	Indien 69	_____	_____
Österreich 33	_____	_____	Israel 62	_____	_____
Polen 34	_____	_____	Japan 63	_____	_____
Portugal 35	_____	_____	Südkorea 64	_____	_____
Rumänien 48	_____	_____	Taiwan 65	_____	_____
Russland 36	_____	_____	Sonstiges Asien ¹⁷ 66	_____	_____
Schweden 37	_____	_____	Australien, Ozeanien		
Schweiz ¹⁰ 38	_____	_____	Australien 75	_____	_____
Slowakische Republik ... 19	_____	_____	Neuseeland, Ozeanien ¹⁸ 79	_____	_____
Slowenien 46	_____	_____	Ohne Angabe 90	_____	_____
Spanien 39	_____	_____	Insgesamt 99 		

FÜR IHRE UNTERLAGEN

Monatserhebung im Tourismus

– Hotellerie –

Unterrichtung nach § 17 Bundesstatistikgesetz (BStatG)¹ und nach der Datenschutz-Grundverordnung (EU) 2016/679 (DS-GVO)²

Zweck, Art und Umfang der Erhebung

Die Monatserhebung im Tourismus wird bei allen Betrieben oder Betriebsteilen durchgeführt, die nach Einrichtung oder Zweckbestimmung dazu dienen, mindestens zehn Gäste gleichzeitig vorübergehend zu beherbergen. Das Merkmal „Zahl der Gästezimmer“ wird zusätzlich einmal jährlich erhoben. Die Ergebnisse der Monatserhebung im Tourismus dienen als Grundlage für tourismuspolitische Entscheidungen, für infrastrukturelle Planungen sowie für Maßnahmen der Tourismuswerbung und der Marktforschung.

Nach der Definition der Welttourismus-Organisation umfasst der Tourismus „die Aktivitäten von Personen, die an Orte außerhalb ihrer gewohnten Umgebung reisen und sich dort zu Freizeit-, Geschäfts- oder bestimmten anderen Zwecken nicht länger als ein Jahr ohne Unterbrechung aufhalten“.

Mit den Ergebnissen der Monatserhebung im Tourismus werden auch die aus der europäischen Tourismusstatistik-Verordnung resultierenden Datenlieferungsverpflichtungen erfüllt.

Rechtsgrundlagen, Auskunftspflicht

Rechtsgrundlagen sind die Verordnung (EU) Nr. 692/2011 über die europäische Tourismusstatistik sowie das Beherbergungstatistikgesetz (BeherbStatG) in Verbindung mit dem BStatG.

Erhoben werden die Angaben zu § 4 BeherbStatG.

Die Auskunftspflicht ergibt sich aus § 6 Absatz 1 Satz 1 BeherbStatG in Verbindung mit § 15 BStatG. Nach § 6 Absatz 1 Satz 2 BeherbStatG sind die Inhaberin, der Inhaber, die Leiterin oder der Leiter des Beherbergungsbetriebes auskunftspflichtig.

Nach § 11a Absatz 2 BStatG sind alle Unternehmen und Betriebe verpflichtet, ihre Meldungen auf elektronischem Weg an die statistischen Ämter zu übermitteln. Hierzu sind die von den statistischen Ämtern zur Verfügung gestellten Online-Verfahren zu nutzen. Im begründeten Einzelfall kann eine zeitlich befristete Ausnahme von der Online-Meldung vereinbart werden. Dies ist auf formlosen Antrag möglich. Die Pflicht, die erforderlichen Auskünfte zu erteilen, bleibt jedoch weiterhin bestehen.

Nach § 6 Absatz 3 BeherbStatG besteht für Unternehmen deren Inhaberinnen/Inhaber Existenzgründerinnen/Existenzgründer sind, im Kalenderjahr der Betriebseröffnung keine Auskunftspflicht. In den beiden folgenden Kalenderjahren besteht dann keine Auskunftspflicht, wenn das Unternehmen im jeweils letzten abgeschlossenen Geschäftsjahr Umsätze in Höhe von weniger als 800 000 Euro erwirtschaftet hat. Gesellschaften können sich auf die Befreiung von der Auskunftspflicht berufen, wenn alle an der Gesellschaft Beteiligten Existenzgründerinnen/Existenzgründer sind. Existenzgründerinnen/Existenzgründer sind natürliche Personen, die eine gewerbliche oder freiberufliche Tätigkeit in Form einer Neugründung, einer Übernahme oder einer tätigen Beteiligung aus abhängiger Beschäftigung oder aus der Nichtbeschäftigung heraus aufnehmen, § 6 Absatz 4 BeherbStatG. Existenzgründerinnen/Existenzgründer, die von ihrem Recht, keine Auskunft zu erteilen, Gebrauch machen wollen, haben das Vorliegen der vorgenannten Voraussetzungen nachzuweisen. Es steht ihnen jedoch frei, die Auskünfte zu erteilen.

Erteilen Auskunftspflichtige keine, keine vollständige, keine richtige oder nicht rechtzeitig Auskunft, können sie zur Erteilung der Auskunft mit einem Zwangsgeld angehalten werden.

¹ Den Wortlaut der nationalen Rechtsvorschriften in der jeweils geltenden Fassung finden Sie unter <https://www.gesetze-im-internet.de/>.

² Die Rechtsakte der EU in der jeweils geltenden Fassung und in deutscher Sprache finden Sie auf der Internetseite des Amtes für Veröffentlichungen der Europäischen Union unter <https://eur-lex.europa.eu/>.

Darüber hinaus handelt gem. § 23 BStatG ordnungswidrig, wer

- vorsätzlich oder fahrlässig entgegen § 15 Absatz 1 Satz 2, Absatz 2 und 5 Satz 1 BStatG eine Auskunft nicht, nicht rechtzeitig, nicht vollständig oder nicht wahrheitsgemäß erteilt,
- entgegen § 15 Absatz 3 BStatG eine Antwort nicht in der vorgeschriebenen Form erteilt oder
- entgegen § 11a Absatz 2 Satz 1 BStatG ein dort genanntes Verfahren nicht nutzt.

Die Ordnungswidrigkeit kann mit einer Geldbuße bis zu fünftausend Euro geahndet werden.

Nach § 15 Absatz 7 BStatG hat eine Anfechtungsklage gegen die Aufforderung zur Auskunftserteilung keine aufschiebende Wirkung.

Geheimhaltung

Die erhobenen Einzelangaben werden nach § 16 BStatG grundsätzlich geheim gehalten. Nur in ausdrücklich gesetzlich geregelten Ausnahmefällen oder wenn die Auskunftgebenden eingewilligt haben, dürfen Einzelangaben übermittelt werden.

Eine Übermittlung von Einzelangaben ist grundsätzlich zulässig an:

- öffentliche Stellen und Institutionen innerhalb des statistischen Verbunds, die mit der Durchführung einer Bundes- oder europäischen Statistik betraut sind (z. B. die Statistischen Ämter der Länder, die Bundesbank, das Statistische Amt der Europäischen Union [Eurostat]),
- Dienstleister, zu denen ein Auftragsverhältnis besteht (z. B. ITZBund, Rechenzentren der Länder).

Nach § 7 BeherbStatG dürfen an die obersten Bundes- und Landesbehörden für die Verwendung gegenüber den gesetzgebenden Körperschaften und für Zwecke der Planung, jedoch nicht für die Regelung von Einzelfällen, vom Statistischen Bundesamt und den statistischen Ämtern der Länder Tabellen mit statistischen Ergebnissen übermittelt werden, auch soweit Tabellenfelder nur einen einzigen Fall ausweisen.

Nach § 16 Absatz 6 BStatG ist es zulässig, den Hochschulen oder sonstigen Einrichtungen mit der Aufgabe unabhängiger wissenschaftlicher Forschung für die Durchführung wissenschaftlicher Vorhaben

1. Einzelangaben zu übermitteln, wenn die Einzelangaben so anonymisiert sind, dass sie nur mit einem unverhältnismäßig großen Aufwand an Zeit, Kosten und Arbeitskraft den Befragten oder Betroffenen zugeordnet werden können (faktisch anonymisierte Einzelangaben),
2. innerhalb speziell abgesicherter Bereiche des Statistischen Bundesamtes und der statistischen Ämter der Länder Zugang zu Einzelangaben ohne Name und Anschrift (formal anonymisierte Einzelangaben) zu gewähren, wenn wirksame Vorkehrungen zur Wahrung der Geheimhaltung getroffen werden.

Nach Artikel 7 Absatz 1 der Verordnung (EU) Nr. 557/2013 über den Zugang zu vertraulichen Daten für wissenschaftliche Zwecke darf Eurostat in seinen Räumen oder in den Räumen einer von Eurostat anerkannten Zugangseinrichtung für wissenschaftliche Zwecke Einzelangaben ohne Name und Anschrift zugänglich machen. Nach Artikel 7 Absatz 2 der Verordnung darf Eurostat darüber hinaus Einzelangaben für wissenschaftliche Zwecke weitergeben, wenn diese so verändert wurden, dass die Gefahr einer Identifizierung der statistischen Einheit auf ein angemessenes Maß verringert wurde. Der Zugang nach Absatz 2 kann gewährt werden, sofern in der den Zugang beantragenden Forschungseinrichtung geeignete Sicherheitsmaßnahmen getroffen wurden.

Die Pflicht zur Geheimhaltung besteht auch für Personen, die Einzelangaben erhalten.

Hilfsmerkmale, Identnummer, Löschung, Statistikregister

Name und Anschrift des Beherbergungsbetriebes sowie Name und Telefonnummer oder E-Mail-Adresse der für Rückfragen zur Verfügung stehenden Person sind Hilfsmerkmale, die lediglich der technischen Durchführung der Erhebung dienen. Angaben zu den Erhebungsmerkmalen werden solange verarbeitet und gespeichert, wie dies zur Erfüllung der gesetzlichen Verpflichtungen erforderlich ist.

Name und Anschrift des Betriebes sowie die Identnummer werden im Unternehmensregister für statistische Zwecke (Statistikregister) gespeichert (§ 13 Absatz 1 BStatG in Verbindung mit § 1 Absatz 1 Statistikregistergesetz). Die verwendete Identnummer dient der Unterscheidung der in die Erhebung einbezogenen Betriebe sowie der rationellen Aufbereitung und besteht aus einer frei vergebenen laufenden Nummer. Die Identnummer darf in den Datensätzen mit den Angaben zu den Erhebungsmerkmalen bis zu 30 Jahre aufbewahrt werden. Danach wird sie gelöscht.

Rechte der Betroffenen, Kontaktdaten der Datenschutzbeauftragten, Recht auf Beschwerde

Die Auskunftgebenden, deren personenbezogene Angaben verarbeitet werden, können

- eine Auskunft nach Artikel 15 DS-GVO,
- die Berichtigung nach Artikel 16 DS-GVO,
- die Löschung nach Artikel 17 DS-GVO sowie
- die Einschränkung der Verarbeitung nach Artikel 18 DS-GVO

der jeweils sie betreffenden personenbezogenen Angaben beantragen oder der Verarbeitung ihrer personenbezogenen Angaben nach Artikel 21 DS-GVO widersprechen.

Sollte von den oben genannten Rechten Gebrauch gemacht werden, prüft die zuständige öffentliche Stelle, ob die gesetzlichen Voraussetzungen hierfür erfüllt sind. Die antragstellende Person wird gegebenenfalls aufgefordert, ihre Identität nachzuweisen, bevor weitere Maßnahmen ergriffen werden.

Fragen und Beschwerden über die Einhaltung datenschutzrechtlicher Bestimmungen können jederzeit an die behördlichen Datenschutzbeauftragten der Statistischen Ämter des Bundes und der Länder oder an die jeweils zuständigen Datenschutzaufsichtsbehörden gerichtet werden. Deren Kontaktdaten finden Sie unter

<https://www.statistikportal.de/de/datenschutz>

FÜR IHRE DATEN

Monatserhebung im Tourismus

– Hotellerie –

Erläuterungen zum Fragebogen

1 Zahl der tatsächlich angebotenen Betten

Bitte geben Sie hier die Gesamtzahl der Betten an, die am letzten Öffnungstag des Berichtsmonats zur Beherbergung von Gästen zur Verfügung standen. Die Anzahl der Betten entspricht dabei der Anzahl der Personen, die bei Normalbelegung gleichzeitig hätten übernachten können. Doppelbetten zählen dabei als zwei Schlafgelegenheiten. Klappbetten, Schlafcouchen und -sofas, die regulär als Schlafgelegenheit angeboten werden, gehören auch dazu. Nicht zu berücksichtigen sind behelfsmäßige Schlafgelegenheiten (z. B. Zustellbetten, Kinderbetten), bei deren Benutzung lediglich ein Aufschlag zum Übernachtungspreis berechnet wird.

2 Zahl der Gästezimmer am 31. Juli

Diese Frage ist nur für den Berichtsmonat Juli auszufüllen. Bitte geben Sie hier die Gesamtzahl der Zimmer an, die am 31. Juli zur Beherbergung von Gästen zur Verfügung standen. Als Gästezimmer gilt eine aus einem Raum oder einer Gruppe von Räumen bestehende Einheit, die eine unteilbare Mieteinheit in einem Beherbergungsbetrieb bildet. In diesem Sinne wird eine Ferienwohnung als eine Einheit (ein Gästezimmer) gezählt.

3 Zahl der angebotenen Gästezimmertage

Bitte geben Sie hier das Produkt aus der Zahl der angebotenen Zimmer und der Zahl der geöffneten Tage des Betriebs im Berichtsmonat an.

Beispiel: Ein Betrieb hat 30 Tage geöffnet und an jedem dieser Tage alle seine 50 Gästezimmer angeboten.
Berechnung: 50 Gästezimmer x 30 Tage = 1500 angebotene Zimmertage

4 Zahl der belegten Gästezimmertage (Roomnights)

Bitte geben Sie hier die Gesamtzahl der belegten Zimmertage aller Gästezimmer im Berichtsmonat an.

Beispiel: Ein Betrieb hat im Berichtsmonat 50 Gästezimmer angeboten. Davon war Zimmer Nr. 1 an 25 Tagen belegt, Zimmer Nr. 2 an 20 Tagen, Zimmer Nr. 3 an 30 Tagen usw.

Berechnung: 25 + 20 + 30 + ... = Anzahl der belegten Zimmertage

5 Auslastung der Gästezimmer

Bitte geben Sie die Auslastung der Gästezimmer im Berichtsmonat in Prozent an. Sollte Ihnen diese Angabe nicht bereitstehen, ist die manuelle Erfassung der Angaben unter C2 und C3 erforderlich.

Berechnung: Belegte Zimmertage/angebotene Zimmertage x 100 = Auslastung der Gästezimmer

6 Angaben zu einer vorübergehenden Schließung beziehungsweise Wiedereröffnung des Betriebes

Zur Klärung der Berichtspflicht und zur Vermeidung von Rückfragen bitten wir Sie, uns Angaben über eine vorübergehende Schließung Ihres Betriebes, z. B. wegen Betriebsferien oder saisonbedingter Betriebsruhe, zu machen. Bitte geben Sie hier auch das Datum der beabsichtigten Wiedereröffnung an. Dies hat den Zweck, dass Sie in der Zwischenzeit nicht monatlich Fehlanzeige melden müssen.

7 Abmeldung

Falls der Betrieb gewerberechtlich ganz abgemeldet worden ist, bitten wir um die Übermittlung einer behördlichen Bestätigung, z. B. in Form der Gewerbeabmeldung an eine der angegebenen Kontaktmöglichkeiten.

8 Beherbergungsleistung im Berichtsmonat: Anzahl der Ankünfte und Übernachtungen

Bitte tragen Sie in der Spalte „Ankünfte“ die Zahl der im Berichtsmonat angekommenen Gäste ein. Die aus dem Vormonat noch anwesenden Gäste werden hier nicht berücksichtigt. Tagesgäste werden nicht erfasst.

In der Spalte „Übernachtungen“ tragen Sie bitte alle Übernachtungen ein, sowohl die der im Berichtsmonat angekommenen als auch der aus dem Vormonat noch anwesenden Gäste.

Beispiel: Familie Mustermann aus Wiesbaden kommt mit 3 Personen am 25. Juli an und reist am 6. August wieder ab. Dann sind folgende Zahlen einzutragen:

- Berichtsmonat Juli
Zeile Deutschland
3 Ankünfte und 21 Übernachtungen
(3 Gäste mit je 7 Übernachtungen)
- Berichtsmonat August
Zeile Deutschland
0 Ankünfte und 15 Übernachtungen
(3 Gäste mit je 5 Übernachtungen)

Sofern im Berichtsmonat keine Ankünfte und Übernachtungen zu verzeichnen waren, ist die Abgabe einer Fehlanzeige erforderlich.

9 Wohnsitz der Gäste

Entscheidend ist der ständige Wohnsitz oder ständige Aufenthaltsort der Gäste, unabhängig von deren Staatsangehörigkeit.

10 Einschließlich Liechtenstein

11 Albanien, Andorra, Bosnien und Herzegowina, Guernsey, Isle of Man, Jersey, Kosovo, Mazedonien, Moldawien, Monaco, Montenegro, San Marino, Serbien, Spitzbergen, Vatikanstadt, Weißrussland

- 12** Ägypten, Algerien, Angola, Äquatorialguinea, Äthiopien, Benin, Botswana, Burkina Faso, Burundi, Demokratische Republik Kongo, Dschibuti, Elfenbeinküste, Eritrea, Gabun, Gambia, Ghana, Guinea, Guinea-Bissau, Kamerun, Kap Verde, Kenia, Komoren, Kongo, Lesotho, Liberia, Libyen, Madagaskar, Malawi, Mali, Marokko, Mauretanien, Mauritius, Mayotte, Mosambik, Namibia, Niger, Nigeria, Ruanda, Sambia, São Tomé und Príncipe, Senegal, Seychellen, Sierra Leone, Simbabwe, Somalia, Süd Sudan, Sudan, Swasiland, Tansania, Togo, Tschad, Tunesien, Uganda, Westsahara, Zentralafrikanische Republik
- 13** Anguilla, Antigua und Barbuda, Aruba, Bahamas, Barbados, Belize, Cayman Inseln, Costa Rica, Dominica, Dominikanische Republik, El Salvador, Grenada, Guatemala, Haiti, Honduras, Jamaika, Jungferninseln, Kuba, Mexiko, Montserrat, Nicaragua, Panama, Puerto Rico, Saint-Barthélemy, Saint Kitts und Nevis, Saint Lucia, Saint Martin, Saint Vincent und die Grenadinen, Trinidad und Tobago, Turks- und Caicosinseln
- 14** Argentinien, Bolivien, Chile, Ecuador, Falklandinseln, Guyana, Kolumbien, Paraguay, Peru, Suriname, Uruguay, Venezuela
- 15** Bermuda, Grönland, Saint Pierre und Miquelon
- 16** Bahrain, Irak, Katar, Kuwait, Oman, Saudi-Arabien, Vereinigte Arabische Emirate
- 17** Afghanistan, Armenien, Aserbaidshan, Bangladesch, Bhutan, Brunei, Georgien, Indonesien, Iran, Jemen, Jordanien, Kambodscha, Kasachstan, Kirgisistan, Laos, Libanon, Macau, Malaysia, Malediven, Mongolei, Myanmar, Nepal, Nordkorea, Osttimor, Pakistan, Palästina, Philippinen, Singapur, Sri Lanka, Syrien, Tadschikistan, Thailand, Turkmenistan, Usbekistan, Vietnam
- 18** Amerikanisch Samoa, Antarktis, Cookinseln, Fidschi, Französisch-Polynesien, Französische Süd- und Antarktische Gebiete, Guam, Heard und McDonaldinseln, Kiribati, Kokosinseln, Marshallinseln, Mikronesien, Nauru, Neukaledonien, Neuseeland, Norfolkinsel, Niue, Nördliche Marianen, Palau, Papua-Neuguinea, Pitcairnsinseln, Salomonen, Samoa, Südgeorgien und die Südlichen Sandwichinseln, Tokelau, Tonga, Tuvalu, Vanuatu, Wallis und Futuna, Weihnachtsinsel

FÜR IHRE UNTERLAGEN

Veröffentlichungen im Statistischen Landesamt Sachsen-Anhalt

Im Monat Juni 2021 erschienen

Bestell-Nr.	Kennziffer/Periodizität	Titel	Preis Print (in EUR)
1 Z 0 03	Z	Statistisches Monatsheft 06/2021	5,50
4 S 036	S	7. Regionalisierte Bevölkerungsprognose Sachsen-Anhalt 2019 - 2035 Annahmen und Ergebnisse	9,00
4 S 0 39	S	7. Regionalisierte Bevölkerungsprognose Sachsen-Anhalt 2019 - 2035 Annahmen und Ergebnisse - Kurzfassung	2,50
3 A 1 02	A I j-20	Bevölkerung der Gemeinden Stand: 31.12.2020	4,50
3 A 1 04	A I j-20	Bevölkerung nach Alter und Geschlecht Stand: 31.12.2020	4,50
3 A 1 11	A I unreg.	7. Regionalisierte Bevölkerungsprognose Sachsen-Anhalt 2019 - 2035	14,50
3 A 1 19	A I j20	Bevölkerung nach Altersgruppen und Geschlecht Stand: 31.12.2020: Gemeinden	14,50
3 A 6 03	A VI j/20	Erwerbstätige am Arbeitsort und Arbeitsvolumen nach Wirtschaftszweigen 1991 - 2020, I/2008 - IV/2020 Stand: August 2020/Februar 2021	8,00
3 A 6 06	A VI j/20	Pendlerströme der sozialversicherungspflichtig Beschäftigten Stichtag: 30.06.2020	3,00
3 B 1 01	B I j/20	Allgemeinbildende Schulen: Schuljahresanfangsstatistik Schuljahr 2020/21	9,50
3 C 3 10	C III j/20	Viehbestände: Rinder, Schweine, Schafe Stand: 3. November 2020, endgültige Ergebnisse	3,00
3 D 3 01	D III j/20	Insolvenzverfahren Jahr 2020	4,50
3 E 1 02	E I m-03/21	Tätige Personen, Umsatz im Verarbeitenden Gewerbe sowie im Bergbau und der Gewinnung von Steinen und Erden März 2021: vorläufige Ergebnisse Betriebe mit 50 und mehr tätigen Personen	5,00
3 E 1 09	E I vj-04/20	Produktion ausgewählter Erzeugnisse IV. Quartal 2020, Jahr 2020	3,00
3 E 2 01	E II m-03/21	Umsatz, Tätige Personen, Auftragseingang und Auftragsbestand im Baugewerbe März 2021	2,50
3 F 2 02	F II j/20	Baugenehmigungen und Bauüberhand im Wohn- und Nichtwohnbau Jahr 2020	3,50
3 G 4 01	G IV m-01/21	Gäste und Übernachtungen im Reiseverkehr, Beherbergungskapazität Januar 2021, vorläufige Ergebnisse	6,00
3 H II 01	H II m-11/20	Binnenschifffahrt November 2020	4,00
3 H II 01	H II m-12/20	Binnenschifffahrt Dezember 2020	4,00
3 L 2 01	L II vj-01/21	Gemeindefinanzen: Einzahlungen und Auszahlungen Kassenstatistik 01.01.2021 - 31.03.2021; Schuldenstatistik 31.03.2021	15,50
3 L 3 02	L III j/20	Personal im öffentlichen Dienst Stand: 30.06.2020	7,00

Alle Veröffentlichungen stehen kostenfrei als PDF-Datei zum Download unter <https://statistik.sachsen-anhalt.de> zur Verfügung. Bei einer Bestellung ersetzen Sie bitte die erste Stelle der Bestellnummer durch eine „6“.

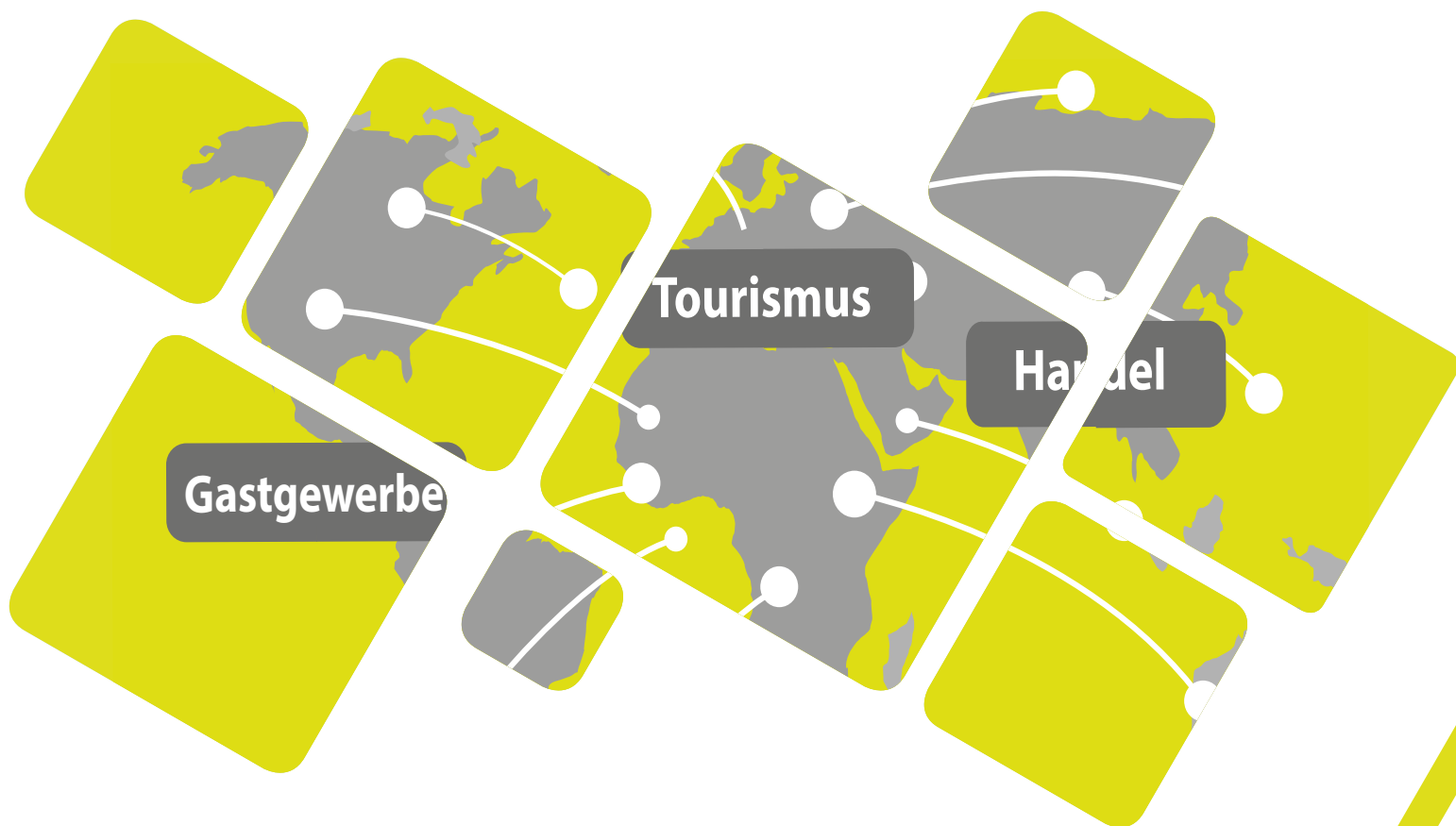

<https://statistik.sachsen-anhalt.de>

Bestellnummer: 3G401



G IV
m-2/21