

Tourismus, Gastgewerbe

Gäste und Übernachtungen
im Reiseverkehr,
Beherbergungskapazität

November 2020
Januar bis November 2020
Vorläufige Ergebnisse



SACHSEN-ANHALT

Statistisches Landesamt

Statistischer Bericht

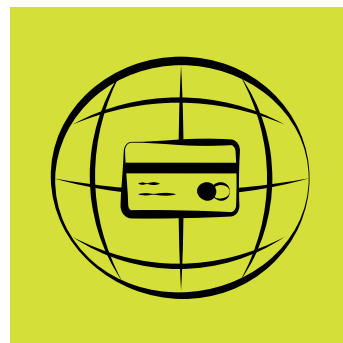

Tourismus, Gastgewerbe

Gäste und Übernachtungen
im Reiseverkehr,
Beherbergungskapazität

November 2020
Januar bis November 2020
Vorläufige Ergebnisse

Land Sachsen-Anhalt

Inhaltsverzeichnis

	Seite
Vorbemerkungen	4
<u>Grafische Darstellungen</u>	
Zuordnung der Kreise zu Reisegebieten im Land Sachsen-Anhalt	9
Ankünfte in den Beherbergungsbetrieben (einschl. Camping) in Sachsen-Anhalt seit November 2017	10
Übernachtungen in den Beherbergungsbetrieben (einschl. Camping) in Sachsen-Anhalt seit November 2017	10
Anteile der Betriebsarten an den Übernachtungen in den Beherbergungsbetrieben des Landes Sachsen-Anhalt im Monat November 2020	11
Stellplätze und Übernachtungen auf Campingplätzen in Sachsen-Anhalt seit November 2017	11
<u>Zeitreihen</u>	
1. Ergebnisse der Beherbergungsstatistik (einschl. Camping) Sachsen-Anhalts 1993 bis 2020	12
2. Ergebnisse der Beherbergungsstatistik (ohne Camping) Sachsen-Anhalts 1993 bis 2020	13
<u>Kreise</u>	
3. Beherbergungsbetriebe (einschl. Camping), Schlafgelegenheiten und Auslastung der Kapazitäten nach Kreisen im Monat November 2020, Januar bis November 2020	14
4. Ankünfte, Übernachtungen und Aufenthaltsdauer der Gäste in Beherbergungs- betrieben (einschl. Camping) nach Kreisen und zusammengefassten Gästegruppen im Monat November 2020, Januar bis November 2020	15
5. Ankünfte, Übernachtungen und Aufenthaltsdauer der Gäste in Beherbergungs- betrieben der Hotellerie (Hotels, Hotels garnis, Gasthöfe und Pensionen) nach Kreisen und zusammengefassten Gästegruppen im Monat November 2020, Januar bis November 2020	16
<u>Reisegebiete</u>	
6. Beherbergungsbetriebe (einschl. Camping), Schlafgelegenheiten und Auslastung der Kapazitäten nach Reisegebieten und Betriebsarten im Monat November 2020, Januar bis November 2020	17
7. Ankünfte, Übernachtungen und Aufenthaltsdauer der Gäste in Beherbergungs- betrieben (einschl. Camping) nach Reisegebieten, Betriebsarten und zusammen- gefassten Gästegruppen im Monat November 2020, Januar bis November 2020	20

	Seite
8. Ankünfte, Übernachtungen und Aufenthaltsdauer der Gäste in Beherbergungsbetrieben (einschl. Camping) nach Reisegebieten und Herkunftsländern im Monat November 2020, Januar bis November 2020	32
 <u>Gemeinden</u>	
9. Beherbergungsbetriebe (einschl. Camping), darunter Hotels (ohne Hotels garnis), Schlafgelegenheiten und Auslastung der Kapazitäten für ausgewählte Gemeinden und touristische Zielorte im Monat November 2020, Januar bis November 2020	44
10. Ankünfte, Übernachtungen und Aufenthaltsdauer der Gäste in Beherbergungsbetrieben (einschl. Camping), darunter Hotels (ohne Hotels garnis) für ausgewählte Gemeinden und touristische Zielorte im Monat November 2020, Januar bis November 2020	47
 <u>Gemeindegruppen</u>	
11. Beherbergungsbetriebe (einschl. Camping), Schlafgelegenheiten und Auslastung der Kapazitäten nach Gemeindegruppen im Monat November 2020, Januar bis November 2020	50
12. Ankünfte, Übernachtungen und Aufenthaltsdauer der Gäste in Beherbergungsbetrieben (einschl. Camping) nach Gemeindegruppen im Monat November 2020, Januar bis November 2020	50
 <u>Stellplätze Camping</u>	
13. Campingplätze mit Urlaubscamping und deren Stellplatzkapazitäten nach Reisegebieten und Kreisen im Monat November 2020	51

Vorbemerkungen

Rechtsgrundlagen

Rechtsgrundlagen für die Durchführung der monatlichen Beherbergungsstatistik sind

- das Beherbergungsstatistikgesetz (Beherb StatG) vom 22. Mai 2002 (BGBl. I S. 1642), zuletzt geändert durch Artikel 11 des Gesetzes vom 28. Juli 2015 (BGBl. I S. 1400) in Verbindung mit
- dem Bundesstatistikgesetz i. d. F. der Bek. vom 20. Oktober 2016 (BGBl. I S. 2394), zuletzt geändert durch Artikel 177 der Verordnung vom 19. Juni 2020 (BGBl. I S. 1328)
- der Verordnung (EU) Nr. 692/2011 des Europäischen Parlaments und des Rates über die europäische Tourismusstatistik und zur Aufhebung der Richtlinie 95/57/EG des Rates (ABl. L 192 vom 22.07.2011, S. 17).

Hiernach sind zu erfassen:

1. Zahl der Ankünfte und Übernachtungen von Gästen im Reiseverkehr; bei Gästen mit Wohnsitz oder gewöhnlichem Aufenthalt außerhalb Deutschlands wird auch das Herkunftsland erfragt.
2. Die Anzahl der im Berichtsmonat angebotenen Gästebetten sowie die Anzahl der Stellplätze auf Campingplätzen für Urlaubscamping.
3. Bei Hotels, Gasthöfen, Pensionen und Hotels garnis zusätzlich die Anzahl der Gästezimmer jeweils zum 31. Juli eines Jahres.
4. Bei Hotels, Gasthöfen, Pensionen und Hotels garnis mit mindestens 25 Zimmern die Anzahl der angebotenen und der belegten Gästezimmertage.

Methodik

Beherbergung im Reiseverkehr:

Unterbringung von Personen, die sich nicht länger als ein Jahr ohne Unterbrechung an einem anderen Ort als ihrem gewöhnlichen Wohnsitz aufhalten. Der vorübergehende Ortswechsel kann durch Urlaub und Freizeitaktivitäten aber auch durch die Wahrnehmung privater und geschäftlicher Kontakte, den Besuch von Tagungen und Fortbildungsveranstaltungen, Maßnahmen zur Wiederherstellung der Gesundheit oder sonstige Gründe veranlasst sein.

Zum Berichtskreis der monatlichen Beherbergungsstatistik gehören Betriebe, die nach Einrichtung und Zweckbestimmung dazu dienen, mindestens zehn Gäste gleichzeitig vorübergehend zu beherbergen. Bei Campingplätzen müssen mindestens zehn Stellplätze vorhanden sein. Bis zum Jahr 2011 waren Betriebe mit mindestens neun Schlafgelegenheiten einbezogen. Auskunftspflichtig sind die Inhaber/-innen oder die Leiter/-innen des Beherbergungsbetriebes.

Erhebungsmerkmale

Ankünfte:

Zahl der Anmeldungen von Gästen in einem Beherbergungsbetrieb innerhalb des Berichtszeitraums, die zum vorübergehenden Aufenthalt eine Schlafgelegenheit belegten.

Durchschnittliche Aufenthaltsdauer:

Rechnerischer Wert, der sich aus dem Verhältnis der Übernachtungen zur Anzahl der Ankünfte ergibt. Sie kann zum Beispiel in Orten mit Vorsorge- und Rehabilitationskliniken (Reha-Kliniken) rechnerisch höher sein als die Zahl der Kalendertage des Berichtszeitraums, da sich in solchen Beherbergungsbetrieben manche Gäste und Patienten mehr als einen Kalendermonat aufhalten.

Berechnung der durchschnittlichen Aufenthaltsdauer:

Übernachtungen/Ankünfte

Durchschnittliche Auslastung:

Rechnerischer Wert, der die Inanspruchnahme der Schlafgelegenheiten in einem Berichtszeitraum ausdrückt. Die prozentuale Angabe wird ermittelt, indem die Zahl der Übernachtungen durch die so genannten „Bettentage“ geteilt wird. Letztere sind das Produkt aus angebotenen Schlafgelegenheiten und der Zahl der Tage, an denen die Betriebe im Berichtszeitraum tatsächlich geöffnet hatten.

Berechnung der durchschnittlichen Auslastung:

(Übernachtungen/angebotene Bettentage) x 100

Gästezimmer:

Als Gästezimmer gilt eine Einheit, die aus einem Raum oder einer Gruppe von Räumen besteht, die eine unteilbare Mieteinheit in einem Beherbergungsbetrieb bilden. Bei den Gästezimmern kann es sich um Einzel-, Doppel- oder Mehrbettzimmer handeln, je nachdem, ob sie zur dauerhaften Beherbergung von einer, zwei oder mehr Personen eingerichtet sind. Die Zahl der Gästezimmer wird einmal im Jahr zum Stichtag 31. Juli erhoben. Gezählt werden die an diesem Stichtag tatsächlich zur Verfügung stehenden Gästezimmer. Zimmer, die von Mitarbeitern des Betriebes genutzt werden, zählen nicht als Gästezimmer.

Ein Appartement ist eine spezielle Art von Gästezimmer. Es besteht aus einem oder mehreren Räumen mit Küche, separatem Bad und/oder Toilette.

Herkunftsländer:

Für die Zuordnung ist grundsätzlich der ständige Wohnsitz oder gewöhnliche Aufenthalt der Gäste maßgebend, nicht dagegen deren Staatsangehörigkeit bzw. Nationalität.

Schlafgelegenheiten:

Anzahl der Betten, die in einem Betrieb zur Beherbergung von Gästen zur Verfügung stehen. Doppelbetten zählen dabei als zwei Schlafgelegenheiten. Im Campingbereich wird gemäß einer Vorgabe der Europäischen Kommission ein Stellplatz mit vier Schlafgelegenheiten gleichgesetzt.

Übernachtungen:

Zahl der Übernachtungen von Gästen, die im Berichtszeitraum in einem Beherbergungsbetrieb ankamen oder seit dem vorherigen Berichtszeitraum dort noch anwesend waren.

Gliederungsmerkmale

Betriebsarten:

Die fachliche Gliederung der Beherbergungsbetriebe erfolgt auf Grundlage der „Klassifikation der Wirtschaftszweige, Ausgabe 2008“ (WZ 2008). Die Beherbergungsstatistik erstreckt sich auf den Wirtschaftszweig Beherbergung nach Abteilung 55 der WZ 2008, auf Vorsorge- und Rehabilitationskliniken sowie Schulungsheime.

Unterschieden werden

Hotels, Gasthöfe, Pensionen (Hotellerie)

Hotels: Beherbergungsstätten, die allgemein zugänglich sind und in denen ein Restaurant – auch für Passanten – vorhanden ist. Außerdem stehen in der Regel weitere Einrichtungen oder Räume für unterschiedliche Zwecke (Konferenzen, Seminare, Sport, Freizeit, Erholung) zur Verfügung.

Hotels garnis: Beherbergungsstätten, die allgemein zugänglich sind und in denen als Mahlzeit höchstens ein Frühstück angeboten wird.

Gasthöfe: Beherbergungsstätten, die allgemein zugänglich sind und in denen, außer dem auch für Passanten zugänglichen Gastraum, in der Regel keine weiteren Aufenthaltsräume zur Verfügung stehen.

Pensionen: Beherbergungsstätten, die allgemein zugänglich sind und in denen Speisen und Getränke nur an Hausgäste abgegeben werden.

Ferienunterkünfte und ähnliche Beherbergungsstätten

Erholungs- und Ferienheime: Beherbergungsstätten, die nur bestimmten Personengruppen, z. B. Mitgliedern eines Vereins oder einer Organisation, Beschäftigten eines Unternehmens, Kindern, Müttern, Betreuten sozialer Einrichtungen zugänglich sind und in denen Speisen und Getränke nur an Hausgäste abgegeben werden.

Ferienzentren: Beherbergungsstätten, die allgemein zugänglich sind und dazu dienen, wahlweise unterschiedliche Wohn- und Aufenthaltsmöglichkeiten sowie gleichzeitig Freizeiteinrichtungen in Verbindung mit Einkaufsmöglichkeiten und persönlichen Dienstleistungen zum vorübergehenden Aufenthalt anbieten. Als Mindestausstattung gilt das Vorhandensein von Hotelunterkunft und anderen Wohngelegenheiten auch mit Kochgelegenheit, einer Gaststätte, von Einkaufsmöglichkeiten zur Deckung des täglichen Bedarfs und des Freizeitbedarfs sowie von Einrichtungen für persönliche Dienstleistungen, z. B. Massageeinrichtungen, Solarium, Sauna, Friseur und zur aktiven Freizeitgestaltung, wie z. B. Schwimmbad, Tennis-, Tischtennis-, Minigolf- oder Trimm-Dich-Anlagen.

Ferienhäuser, -wohnungen: Beherbergungsstätten, die allgemein zugänglich sind und in denen Speisen und Getränke nicht abgegeben werden, aber eine Kochgelegenheit vorhanden ist.

Jugendherbergen und Hütten: Beherbergungsstätten, die in der Regel eine einfache Ausstattung aufweisen und vorzugsweise Jugendlichen oder Angehörigen der sie tragenden Organisation, z. B. ein Wanderverein, zur Verfügung stehen. Speisen und Getränke werden nur an Hausgäste abgegeben.

Campingplätze: Abgegrenzte Gelände, die jedermann zum vorübergehenden Aufstellen von mitgebrachten Wohnwagen, Reise- bzw. Wohnmobilen oder Zelten zugänglich sind. Im Rahmen der Monatserhebung im Tourismus werden nur Campingplätze berücksichtigt, die Urlaubscamping anbieten, nicht aber so genannte Dauercampingplätze. Die Unterscheidung zwischen Urlaubs- und Dauercamping knüpft an die vertraglich vereinbarte Dauer der Campingplatzbenutzung an. Im Urlaubscamping wird der Stellplatz in der Regel für die Dauer von Tagen oder Wochen gemietet, im Dauercamping dagegen zumeist auf Monats- oder Jahresbasis.

Sonstige tourismusrelevante Unterkünfte

Vorsorge- und Rehabilitationskliniken: Beherbergungsbetriebe, die unter ärztlicher Leitung stehen und ausschließlich oder überwiegend Kurgästen zur Verfügung stehen. Als Kurgäste gelten Personen, die sich aufgrund einer ärztlichen Verordnung in der Klinik vorübergehend aufhalten. Das Ziel des Aufenthalts ist die Erhaltung oder Wiederherstellung der Gesundheit oder der Berufs- und Arbeitsfähigkeit sowie die Inanspruchnahme der allgemein angebotenen Kureinrichtungen außerhalb des Beherbergungsbetriebes.

Zu den Vorsorge- und Reha-Kliniken zählen auch Kinderheilstätten, Sanatorien, Kur- oder ähnliche Krankenhäuser (Fachabteilungen anderer Krankenhäuser).

Im Unterschied zur Krankenhausstatistik werden Vorsorge- und Reha-Kliniken in der Beherbergungsstatistik nur dann erfasst, wenn die dort untergebrachten Personen überwiegend in der Lage sind, während des vorübergehenden Aufenthalts die Klinik zu verlassen und die Tourismusangebote der Gemeinde in Anspruch zu nehmen.

Schulungsheime: Beherbergungsstätten mit einem Übernachtungsangebot die dazu dienen, Unterricht außerhalb des regulären Schul- und Hochschulsystems anzubieten und überwiegend der Erwachsenenbildung dienen.

Gemeindegruppen:

Zusammenfassung von Gemeinden oder Gemeindeteilen nach Art der staatlichen Anerkennung (z. B. als Mineral- und Moorbad, Luftkurort, Erholungsort), die aufgrund landesrechtlicher Vorschriften verliehen wurde. Gemeinden ohne Prädikat sind in der Gruppe „Sonstige Gemeinden“ enthalten.

Reisegebiete:

Gliederung nach nichtadministrativen Raumeinheiten, die in Zusammenarbeit mit dem zuständigen Ministerium des Landes erstellt wurde und sich im Wesentlichen an den Zuständigkeitsbereichen der regionalen Tourismusverbände und an naturräumlichen Gegebenheiten orientiert. Die aktuelle Zuordnung erfolgte im Juni 2009 rückwirkend zum 01.01.2009.

Winterhalbjahr/Sommerhalbjahr:

Das Sommerhalbjahr umfasst in der amtlichen Tourismusstatistik den Zeitraum von Mai bis Oktober. Entsprechend werden die Monate November bis April dem Winterhalbjahr zugeordnet.

Allgemeine Hinweise

Die Ergebnisse des jeweils laufenden Berichtsjahres sind **vorläufig**. Dabei werden Antwortausfälle meldepflichtiger Betriebe durch ein maschinelles Imputationsverfahren geschätzt. Durch Nach- und Korrekturmeldungen werden die Ergebnisse laufend rückwirkend aktualisiert. Mit Monatsmonat Dezember sind alle Ergebnisse eines Berichtsjahres **endgültig**. Durch Rückkorrekturen kann die Summe der bereits veröffentlichten Monatsergebnisse vom aktuellen Ergebnis für den Jahresteil abweichen.

Ab 2014 erfolgte die Ausgliederung der Schullandheime und Schulungsheime aus der Betriebsart Erholungs- und Ferienheime und die Zuordnung zu den Betriebsarten Jugendherbergen und Hütten oder Schulungsheime.

Die Erhebungsbögen zur vorliegenden Statistik sind in der PDF-Ausgabe dieses Berichtes enthalten.

Zeichenerklärung

- = nichts vorhanden
- . = Zahlenwert geheim zu halten
- x = Tabellenfach gesperrt, weil Aussagewert nicht sinnvoll (z.B. bei Vorjahresvergleichen ohne Basiswert oder programmtechnisch nicht möglich)
- ... = Angabe fällt später an
- ** = Veränderungsrate ist größer als 999 %

Zuordnung der kreisfreien Städte und Landkreise zu Reisegebieten im Land Sachsen-Anhalt



**Ankünfte in den Beherbergungsbetrieben einschließlich Camping
in Sachsen-Anhalt seit November 2017**

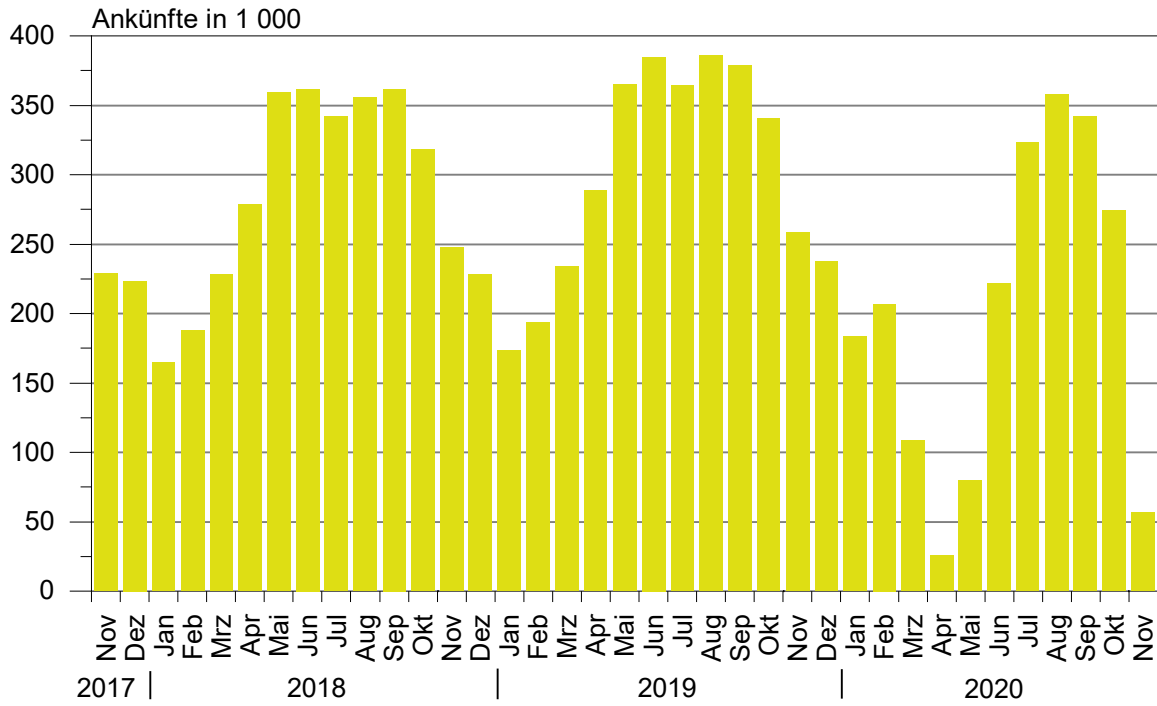

**Übernachtungen in den Beherbergungsbetrieben einschließlich Camping
in Sachsen-Anhalt seit November 2017**

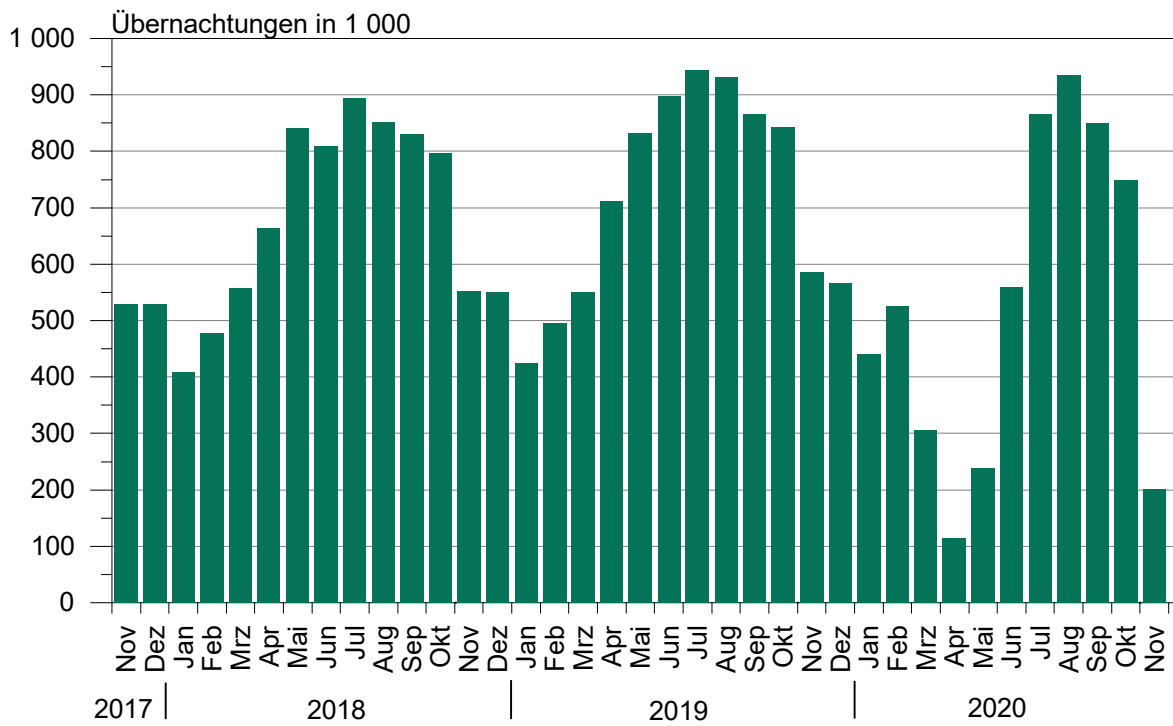

Anteile der Betriebsarten an den Übernachtungen in Beherbergungsbetrieben des Landes Sachsen-Anhalt im Monat November 2020

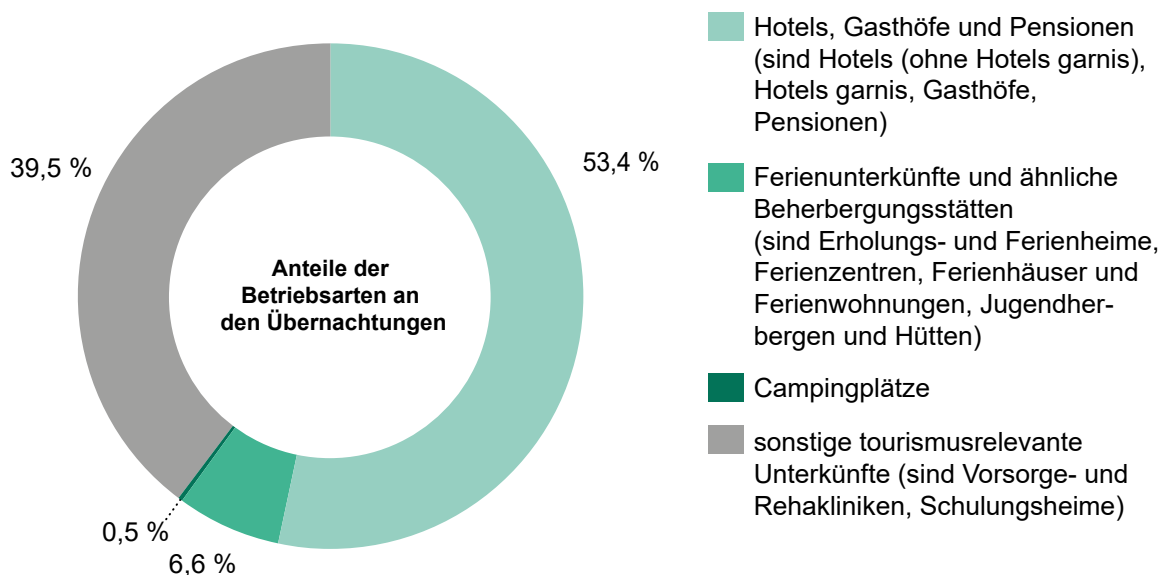

Stellplätze und Übernachtungen auf Campingplätzen in Sachsen-Anhalt seit November 2017

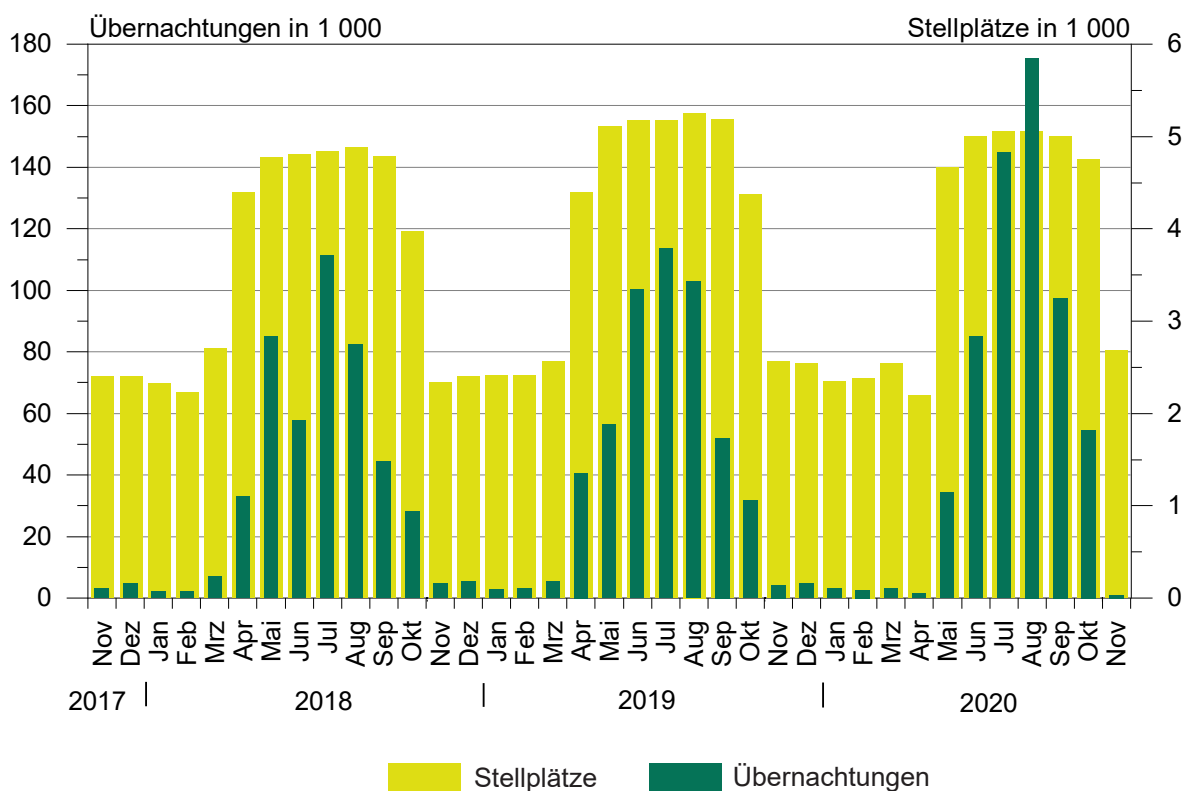

1. Ergebnisse der Beherbergungsstatistik (einschl.Camping) Sachsen-Anhalts 1993 bis 2020

Jahr ¹ ----- Monat	Geöffnete Betriebe	Angebote ne Schlafgelegenheiten ³	Durchschnittl. Auslastung der angebotenen Schlafgelegenheiten	Ankünfte	Übernachtungen	Durchschnittliche Aufenthaltsdauer
	Anzahl	Anzahl	%	Anzahl	Anzahl	Tage
1993	534	32 120	31,0	1 278 448	3 638 874	2,8
1994	776	43 225	29,1	1 661 695	4 586 336	2,8
1995	958	53 332	27,4	1 911 555	5 330 109	2,8
1996	985	55 718	27,4	2 020 138	5 569 740	2,8
1997	1 015	57 253	25,5	2 058 754	5 329 486	2,6
1998	1 025	58 703	25,0	2 139 981	5 366 764	2,5
1999	1 037	60 052	25,9	2 242 429	5 671 655	2,5
2000	1 052	61 016	25,5	2 255 209	5 688 586	2,5
2001	1 074	60 505	26,2	2 302 249	5 789 726	2,5
2002	1 049	58 600	26,1	2 190 160	5 584 831	2,5
2003	1 046	60 220	25,8	2 240 456	5 666 885	2,5
2004	1 040	60 783	25,9	2 348 778	5 874 270	2,5
2005	1 031	60 939	26,5	2 419 692	6 009 339	2,5
2006	1 060	61 913	26,5	2 568 144	6 414 065	2,5
2007	1 070	61 829	26,9	2 584 914	6 562 556	2,5
2008	1 072	62 230	27,0	2 641 801	6 699 594	2,5
2009	1 082	62 433	27,2	2 684 856	6 743 135	2,5
2010	1 068	61 314	27,7	2 777 136	6 857 027	2,5
2011	1 064	61 260	28,7	2 885 685	7 069 738	2,4
2012	1 013	60 562	29,9	2 953 302	7 353 676	2,5
2013	1 007	60 155	29,5	2 885 235	7 130 846	2,5
2014	1 008	60 668	30,8	3 014 492	7 433 263	2,5
2015	1 012	60 169	31,0	3 143 256	7 608 823	2,4
2016	1 031	63 438	31,7	3 212 557	7 791 717	2,4
2017	1 024	63 092	32,4	3 383 962	8 135 118	2,4
2018	1 053	64 117	32,5	3 432 686	8 234 898	2,4
2019	1 062	66 141	33,1	3 603 700	8 645 180	2,4
Januar	1 027	63 460	21,9	173 361	424 008	2,4
Februar	1 021	63 381	27,9	193 473	494 901	2,6
März	1 051	65 170	27,4	233 973	549 807	2,3
April	1 121	74 057	32,5	288 344	711 219	2,5
Mai	1 147	77 720	34,6	365 052	832 559	2,3
Juni	1 143	78 049	38,4	384 735	898 257	2,3
Juli	1 146	78 155	39,1	364 159	944 266	2,6
August	1 151	78 609	38,2	385 764	930 818	2,4
September	1 152	78 130	37,2	378 719	864 996	2,3
Oktober	1 134	75 092	36,6	340 385	842 166	2,5
November	1 068	66 220	30,0	258 608	586 704	2,3
Dezember	1 062	66 141	28,0	237 127	565 479	2,4
2020 ²
Januar	1 031	65 509	22,0	182 920	440 291	2,4
Februar	1 025	65 190	27,9	207 116	527 868	2,5
März	1 031	65 967	17,6	111 740	314 257	2,8
April	858	49 648	8,2	26 894	118 459	4,4
Mai	1 061	69 496	13,3	83 816	247 066	2,9
Juni	1 097	74 090	26,1	225 165	572 033	2,5
Juli	1 117	76 109	37,3	327 833	878 039	2,7
August	1 121	77 024	39,4	357 657	937 749	2,6
September	1 122	76 807	36,8	340 786	847 225	2,5
Oktober	1 117	74 828	32,7	276 026	752 613	2,7
November	969	60 239	14,3	56 777	201 855	3,6
Dezember

¹ Betriebe und Schlafgelegenheiten jeweils Stand 31.12.² vorläufiges Ergebnis³ Doppelbetten zählen als 2 Schlafgelegenheiten. Für Camping wird 1 Stellplatz in 4 Schlafgelegenheiten umgerechnet.

2. Ergebnisse der Beherbergungsstatistik (ohne Camping) Sachsen-Anhalts 1993 bis 2020

Jahr ¹ ----- Monat	Geöffnete Betriebe	Angebotene Schlafgelegenheiten ³	Durchschnittl. Auslastung der angebotenen Schlafgelegenheiten	Ankünfte	Übernachtungen	Durchschnittliche Aufenthaltsdauer
	Anzahl	Anzahl	%	Anzahl	Anzahl	Tage
1993	523	26 124	36,8	1 190 601	3 367 559	2,8
1994	761	36 497	34,6	1 566 937	4 277 803	2,7
1995	942	45 128	33,2	1 811 003	5 007 498	2,8
1996	962	46 414	31,3	1 932 154	5 285 103	2,7
1997	992	48 021	28,7	1 975 694	5 063 247	2,6
1998	1 001	49 311	28,3	2 058 299	5 117 997	2,5
1999	1 014	49 668	30,0	2 148 827	5 397 178	2,5
2000	1 029	50 468	29,5	2 172 719	5 440 659	2,5
2001	1 051	50 537	29,9	2 214 457	5 552 933	2,5
2002	1 028	49 376	29,0	2 109 187	5 364 807	2,5
2003	1 023	50 440	29,5	2 142 285	5 407 056	2,5
2004	1 016	50 443	30,2	2 256 199	5 632 471	2,5
2005	1 007	50 599	30,9	2 324 562	5 765 201	2,5
2006	1 036	52 157	32,7	2 473 256	6 175 243	2,5
2007	1 042	51 957	32,8	2 491 592	6 318 556	2,5
2008	1 045	52 698	33,1	2 536 496	6 437 309	2,5
2009	1 054	53 101	32,9	2 563 953	6 444 477	2,5
2010	1 043	52 434	33,6	2 672 362	6 584 600	2,5
2011	1 042	52 784	34,7	2 771 521	6 787 242	2,4
2012	990	52 006	36,2	2 836 567	7 051 100	2,5
2013	985	51 799	35,7	2 779 653	6 858 500	2,5
2014	984	52 272	36,8	2 886 023	7 116 419	2,5
2015	987	51 417	36,8	2 996 924	7 257 677	2,4
2016	1 003	53 058	38,1	3 065 503	7 413 880	2,4
2017	993	53 496	39,0	3 215 807	7 726 130	2,4
2018	1 020	54 533	38,7	3 244 687	7 771 295	2,4
2019	1 026	55 981	39,7	3 391 297	8 127 784	2,4
Januar	995	53 808	25,6	172 516	421 262	2,4
Februar	989	53 733	32,8	192 141	491 869	2,6
März	1 017	54 918	32,1	231 303	544 412	2,4
April	1 054	56 481	39,7	273 279	670 676	2,5
Mai	1 068	57 304	43,7	340 834	776 288	2,3
Juni	1 063	57 341	46,4	343 048	797 886	2,3
Juli	1 066	57 447	46,8	319 175	830 600	2,6
August	1 069	57 601	46,4	342 293	828 072	2,4
September	1 071	57 378	47,2	356 743	813 025	2,3
Oktober	1 068	57 600	45,4	327 718	810 419	2,5
November	1 032	55 984	34,9	256 971	582 480	2,3
Dezember	1 026	55 981	32,8	235 276	560 795	2,4
2020 ²
Januar	997	55 169	25,9	181 752	436 925	2,4
Februar	991	54 850	33,0	205 953	525 239	2,6
März	994	55 007	20,8	110 491	310 782	2,8
April	820	40 500	9,9	26 673	116 806	4,4
Mai	986	49 924	15,1	69 218	204 669	3,0
Juni	1 018	53 890	29,9	187 596	476 450	2,5
Juli	1 037	55 589	41,7	270 745	716 887	2,6
August	1 041	56 408	43,7	296 590	761 783	2,6
September	1 045	56 819	43,9	302 849	748 274	2,5
Oktober	1 047	56 620	39,9	256 483	698 456	2,7
November	928	49 507	16,7	56 587	200 810	3,5
Dezember

¹ Betriebe und Betten jeweils Stand 31.12.² vorläufiges Ergebnis³ Doppelbetten zählen als zwei Schlafgelegenheiten

3. Beherbergungsbetriebe (einschl. Camping), Schlafgelegenheiten und Auslastung der Kapazitäten nach kreisfreien Städten und Landkreisen

Land	November 2020							Jan. bis November 2020
	Betriebe			in den Betrieben angebotene Schlafgelegenheiten ¹				durchschnittliche Auslastung
	insgesamt	darunter geöffnete		insgesamt	Veränderung gegenüber dem Vorjahresmonat	durchschnittliche Auslastung	nachrichtlich	
		zusammen	Veränderung gegenüber dem Vorjahresmonat				maximales Angebot an Schlafgelegenheiten der letzten 13 Monate	
Kreisfreie Stadt	Landkreis							
	Anzahl	%	Anzahl	%	Anzahl	%		
Sachsen-Anhalt insgesamt	1 158	969	-9,3	60 239	-9,0	14,3	81 185	26,6
Dessau-Roßlau, Stadt	26	24	4,3	1 344	2,8	13,3	1 517	30,9
Halle (Saale), Stadt	41	40	0,0	3 142	-0,9	17,5	3 307	25,3
Magdeburg, Landeshauptstadt	51	49	-2,0	5 124	4,0	12,9	6 100	24,5
Altmarkkreis Salzwedel	53	43	-8,5	2 013	-22,8	24,1	4 079	23,3
Anhalt-Bitterfeld	57	47	-14,5	2 193	-33,2	14,3	3 448	21,7
Börde	57	50	-2,0	4 359	4,1	21,0	5 494	21,7
Burgenlandkreis	122	96	-7,7	4 882	-15,1	20,2	7 420	28,7
Harz	354	286	-16,9	18 487	-14,2	6,8	23 586	30,9
Jerichower Land	47	40	0,0	1 633	-18,2	12,7	3 134	14,0
Mansfeld-Südharz	69	59	-11,9	3 128	-13,9	5,9	3 849	22,3
Saalekreis	69	61	-4,7	3 415	-13,2	14,5	4 512	22,0
Salzlandkreis	75	67	0,0	3 138	2,4	24,6	4 196	29,9
Stendal	57	47	-4,1	2 613	26,9	12,9	3 619	25,7
Wittenberg	80	60	-10,4	4 768	0,6	19,4	6 924	29,3

¹ Doppelbetten zählen als 2 Schlafgelegenheiten. Für Camping wird 1 Stellplatz in 4 Schlafgelegenheiten umgerechnet.

**4. Ankünfte, Übernachtungen und Aufenthaltsdauer der Gäste in Beherbergungsbetrieben (einschl. Camping)
nach kreisfreien Städten, Landkreisen und zusammengefassten Gästegruppen**

Land Kreisfreie Stadt/Landkreis ----- Ständiger Wohnsitz der Gäste Deutschland/Ausland	November 2020					Januar bis November 2020				
	Ankünfte		Übernachtungen		durch- schn. Aufent- halts- dauer	Ankünfte		Übernachtungen		durch- schn. Aufent- halts- dauer
	insge- samt	Veränd. gegen- über Vorj.- monat	insge- samt	Veränd. gegen- über Vorj.- monat		insge- samt	Veränd. gegen- über Vorj.- zeitr.	insge- samt	Veränd. gegen- über Vorj.- zeitr.	
	Anzahl	%	Anzahl	%	Tage	Anzahl	%	Anzahl	%	Tage
Sachsen-Anhalt insgesamt	56 777	-78,0	201 855	-65,6	3,6	2 196 730	-34,7	5 837 455	-27,8	2,7
Deutschland	52 742	-78,1	186 078	-66,0	3,5	2 082 608	-33,0	5 533 640	-26,5	2,7
Ausland	4 035	-76,7	15 777	-60,8	3,9	114 122	-55,8	303 815	-44,6	2,7
Dessau-Roßlau, Stadt	2 703	-78,4	4 306	-77,9	1,6	80 754	-43,8	131 256	-45,5	1,6
Deutschland	2 454	-76,4	3 567	-78,5	1,5	73 553	-40,2	116 342	-43,9	1,6
Ausland	249	-88,3	739	-74,3	3,0	7 201	-65,1	14 914	-55,3	2,1
Halle (Saale), Stadt	7 449	-68,6	14 063	-66,2	1,9	134 648	-42,0	239 479	-43,3	1,8
Deutschland	6 779	-69,2	11 998	-68,4	1,8	124 669	-41,2	214 151	-43,4	1,7
Ausland	670	-61,6	2 065	-43,5	3,1	9 979	-50,1	25 328	-41,6	2,5
Magdeburg, Landeshauptstadt	8 813	-76,7	18 682	-71,8	2,1	223 381	-41,8	414 029	-37,8	1,9
Deutschland	8 264	-75,7	17 355	-69,1	2,1	204 321	-39,8	369 376	-35,9	1,8
Ausland	549	-85,7	1 327	-86,7	2,4	19 060	-57,5	44 653	-50,1	2,3
Altmarkkreis Salzwedel	2 245	-66,5	13 728	-41,1	6,1	60 948	-36,0	214 826	-34,8	3,5
Deutschland	2 186	-65,8	13 491	-39,3	6,2	59 339	-35,6	209 704	-34,6	3,5
Ausland	59	-81,2	237	-78,1	4,0	1 609	-45,8	5 122	-43,8	3,2
Anhalt-Bitterfeld	2 737	-71,3	6 488	-68,9	2,4	81 659	-34,8	210 133	-19,6	2,6
Deutschland	2 567	-70,9	6 112	-68,1	2,4	77 020	-31,7	200 449	-15,7	2,6
Ausland	170	-76,0	376	-78,2	2,2	4 639	-63,1	9 684	-58,8	2,1
Börde	5 573	-61,9	22 499	-38,3	4,0	102 637	-39,5	322 494	-25,5	3,1
Deutschland	4 812	-63,2	21 034	-36,2	4,4	91 794	-38,0	299 495	-23,8	3,3
Ausland	761	-50,4	1 465	-58,1	1,9	10 843	-50,0	22 999	-42,3	2,1
Burgenlandkreis	3 502	-77,5	23 372	-48,1	6,7	186 746	-28,4	563 883	-21,1	3,0
Deutschland	3 291	-77,9	22 491	-48,1	6,8	180 797	-26,9	551 835	-19,7	3,1
Ausland	211	-68,3	881	-48,9	4,2	5 949	-55,9	12 048	-56,2	2,0
Harz	4 929	-93,0	24 537	-86,0	5,0	652 743	-33,3	1 992 523	-27,2	3,1
Deutschland	4 809	-92,9	23 343	-86,2	4,9	632 387	-32,5	1 927 259	-26,4	3,0
Ausland	120	-94,7	1 194	-77,5	10,0	20 356	-51,3	65 264	-44,5	3,2
Jerichower Land	2 119	-62,8	4 692	-53,5	2,2	55 001	-28,7	118 018	-18,1	2,1
Deutschland	2 032	-61,4	4 431	-52,2	2,2	52 591	-24,9	112 894	-15,2	2,1
Ausland	87	-79,9	261	-68,3	3,0	2 410	-66,0	5 124	-52,8	2,1
Mansfeld-Südharz	2 088	-81,2	4 581	-78,4	2,2	106 963	-34,3	240 292	-32,1	2,2
Deutschland	1 942	-81,8	3 999	-80,1	2,1	103 821	-33,3	232 189	-30,8	2,2
Ausland	146	-64,2	582	-47,3	4,0	3 142	-56,7	8 103	-55,4	2,6
Saalekreis	4 763	-72,1	14 470	-59,7	3,0	124 037	-43,0	289 065	-31,7	2,3
Deutschland	4 361	-72,2	12 442	-61,4	2,9	112 528	-41,1	258 835	-30,8	2,3
Ausland	402	-71,1	2 028	-44,4	5,0	11 509	-56,8	30 230	-38,2	2,6
Salzlandkreis	4 370	-58,7	22 407	-25,4	5,1	102 127	-25,7	347 101	-11,8	3,4
Deutschland	4 114	-57,6	20 592	-26,8	5,0	95 702	-24,3	325 030	-11,7	3,4
Ausland	256	-70,5	1 815	-5,6	7,1	6 425	-42,3	22 071	-13,6	3,4
Stendal	2 524	-73,2	7 527	-55,3	3,0	109 927	-23,4	227 086	-17,0	2,1
Deutschland	2 354	-74,2	5 478	-65,3	2,3	106 345	-22,5	209 209	-18,6	2,0
Ausland	170	-44,3	2 049	93,1	12,1	3 582	-43,0	17 877	7,4	5,0
Wittenberg	2 962	-79,2	20 503	-54,5	6,9	175 159	-26,6	527 270	-23,4	3,0
Deutschland	2 777	-79,4	19 745	-54,4	7,1	167 741	-22,5	506 872	-21,3	3,0
Ausland	185	-75,6	758	-58,1	4,1	7 418	-66,2	20 398	-53,8	2,7

5. Ankünfte, Übernachtungen und Aufenthaltsdauer der Gäste in Beherbergungsbetrieben der Hotellerie (Hotels, Hotels garnis, Gasthöfe und Pensionen) nach kreisfreien Städten, Landkreisen und zusammengefassten Gästegruppen

Land Kreisfreie Stadt/Landkreis ----- Ständiger Wohnsitz der Gäste Deutschland/Ausland	November 2020					Januar bis November 2020				
	Ankünfte		Übernachtungen		durch- schn. Aufent- halts- dauer	Ankünfte		Übernachtungen		durch- schn. Aufent- halts- dauer
	insge- samt	Veränd. gegen- über Vorj.- monat	insge- samt	Veränd. gegen- über Vorj.- monat		insge- samt	Veränd. gegen- über Vorj.- zeitr.	insge- samt	Veränd. gegen- über Vorj.- zeitr.	
	Anzahl	%	Anzahl	%	Tage	Anzahl	%	Anzahl	%	Tage
Sachsen-Anhalt insgesamt	50 392	-77,4	107 753	-74,1	2,1	1 649 593	-36,3	3 440 093	-31,8	2,1
Deutschland	46 689	-77,4	97 631	-74,4	2,1	1 550 987	-34,5	3 225 174	-30,2	2,1
Ausland	3 703	-77,2	10 122	-70,2	2,7	98 606	-55,8	214 919	-49,3	2,2
Dessau-Roßlau, Stadt	2 611	-77,0	3 532	-78,7	1,4	73 772	-43,2	110 139	-46,4	1,5
Deutschland	2 395	-74,6	3 286	-76,8	1,4	67 053	-39,2	101 006	-43,0	1,5
Ausland	216	-88,7	246	-89,9	1,1	6 719	-65,4	9 133	-67,7	1,4
Halle (Saale), Stadt	6 790	-69,1	10 687	-70,1	1,6	122 240	-41,0	198 979	-42,7	1,6
Deutschland	6 216	-69,4	9 888	-69,9	1,6	113 178	-40,0	183 424	-41,4	1,6
Ausland	574	-64,6	799	-71,4	1,4	9 062	-50,8	15 555	-54,8	1,7
Magdeburg, Landeshauptstadt	8 558	-76,1	17 509	-71,6	2,0	203 285	-41,8	370 988	-37,4	1,8
Deutschland	8 009	-75,1	16 193	-69,2	2,0	185 076	-39,7	331 114	-35,4	1,8
Ausland	549	-85,4	1 316	-85,6	2,4	18 209	-57,0	39 874	-49,9	2,2
Altmarkkreis Salzwedel	1 737	-69,2	3 927	-63,6	2,3	43 292	-28,8	89 512	-23,2	2,1
Deutschland	1 679	-68,5	3 708	-61,7	2,2	41 755	-28,0	84 631	-21,4	2,0
Ausland	58	-81,5	219	-79,7	3,8	1 537	-45,1	4 881	-44,9	3,2
Anhalt-Bitterfeld	2 694	-69,6	6 414	-67,8	2,4	62 034	-41,2	149 104	-30,7	2,4
Deutschland	2 524	-69,1	6 038	-66,9	2,4	57 696	-38,5	140 181	-27,6	2,4
Ausland	170	-75,8	376	-77,6	2,2	4 338	-62,9	8 923	-58,4	2,1
Börde	5 102	-61,9	11 117	-49,6	2,2	86 478	-37,9	161 273	-30,4	1,9
Deutschland	4 371	-63,3	9 961	-49,6	2,3	76 400	-36,1	145 464	-27,8	1,9
Ausland	731	-50,0	1 156	-49,1	1,6	10 078	-48,8	15 809	-47,6	1,6
Burgenlandkreis	2 777	-76,5	6 285	-70,0	2,3	123 541	-27,3	242 426	-22,6	2,0
Deutschland	2 615	-76,8	5 631	-71,1	2,2	118 505	-25,5	232 732	-20,3	2,0
Ausland	162	-70,2	654	-54,3	4,0	5 036	-53,7	9 694	-54,6	1,9
Harz	3 599	-93,3	7 952	-93,3	2,2	459 283	-33,0	1 168 594	-29,7	2,5
Deutschland	3 514	-93,2	7 677	-93,2	2,2	443 942	-32,1	1 129 228	-28,8	2,5
Ausland	85	-95,8	275	-93,5	3,2	15 341	-52,3	39 366	-48,4	2,6
Jerichower Land	1 785	-65,7	3 949	-53,9	2,2	42 648	-32,4	79 088	-24,5	1,9
Deutschland	1 698	-64,5	3 688	-53,0	2,2	40 610	-28,3	75 375	-21,2	1,9
Ausland	87	-79,2	261	-63,6	3,0	2 038	-68,3	3 713	-59,3	1,8
Mansfeld-Südharz	1 984	-79,3	4 175	-76,4	2,1	75 638	-35,6	157 852	-32,4	2,1
Deutschland	1 838	-80,1	3 593	-78,6	2,0	72 884	-34,9	150 830	-31,3	2,1
Ausland	146	-58,6	582	-30,1	4,0	2 754	-49,9	7 022	-49,6	2,5
Saalekreis	4 675	-72,3	13 895	-60,6	3,0	108 177	-45,7	233 964	-38,3	2,2
Deutschland	4 276	-72,3	11 896	-62,4	2,8	97 309	-44,1	205 872	-38,1	2,1
Ausland	399	-71,3	1 999	-44,5	5,0	10 868	-56,9	28 092	-39,4	2,6
Salzlandkreis	3 606	-60,0	7 593	-52,2	2,1	75 812	-27,8	153 087	-19,9	2,0
Deutschland	3 380	-59,0	6 995	-51,4	2,1	71 044	-26,8	143 274	-18,9	2,0
Ausland	226	-71,1	598	-60,7	2,6	4 768	-39,4	9 813	-32,4	2,1
Stendal	2 439	-68,5	6 254	-52,2	2,6	70 916	-29,3	131 940	-24,0	1,9
Deutschland	2 299	-69,3	5 168	-58,1	2,2	68 669	-28,5	123 244	-25,0	1,8
Ausland	140	-44,9	1 086	48,2	7,8	2 247	-46,6	8 696	-5,3	3,9
Wittenberg	2 035	-82,5	4 464	-77,7	2,2	102 477	-35,0	193 147	-30,7	1,9
Deutschland	1 875	-82,8	3 909	-78,9	2,1	96 866	-31,4	178 799	-28,0	1,8
Ausland	160	-76,6	555	-64,0	3,5	5 611	-65,7	14 348	-52,7	2,6

6. Beherbergungsbetriebe (einschl. Camping), Schlafgelegenheiten und Auslastung der Kapazitäten nach Reisegebieten und Betriebsarten

Land Reisegebiet ----- Betriebsart	November 2020						Jan. bis November 2020	
	Betriebe			in den Betrieben angebotene Schlafgelegenheiten ¹			durch- schnitt- liche Aus- lastung	
	ins- gesamt	darunter geöffnete		ins- gesamt	Verände- rung ge- genüber dem Vor- jahres- monat	durch- schnitt- liche Aus- lastung		nachrichtlich
		zu- sammen	Verände- rung ge- genüber dem Vor- jahres- monat					maximales Angebot an Schlafge- legenheiten der letzten 13 Monate
Anzahl		%	Anzahl	%		Anzahl	%	
	Sachsen-Anhalt							
Betriebe insgesamt	1 158	969	-9,3	60 239	-9,0	14,3	81 185	26,6
Hotels, Gasthöfe, Pensionen	811	722	-8,4	35 187	-10,0	12,3	40 820	28,8
Hotels (ohne Hotels garnis)	403	355	-10,6	24 780	-12,6	11,8	29 201	30,2
Hotels garnis	93	89	-2,2	4 721	2,6	14,5	4 999	28,3
Gasthöfe	83	76	-5,0	1 578	-5,8	7,7	1 774	22,5
Pensionen	232	202	-8,2	4 108	-7,9	14,6	4 846	23,6
Ferienunterkünfte und ähnliche Beherbergungsstätten	239	179	-17,1	10 409	-19,1	6,2	14 853	24,1
Erholungs- und Ferienheime	18	13	-27,8	1 188	-30,4	1,1	1 715	19,3
Ferienzentren	19	15	-6,3	2 936	9,1	1,7	3 698	31,0
Ferienhäuser und Ferien- wohnungen	136	103	-13,4	3 412	-8,4	10,2	4 571	27,7
Jugendherbergen und Hütten	66	48	-23,8	2 873	-39,5	7,4	4 869	16,5
Campingplätze	81	41	13,9	10 732	4,8	0,5	21 516	13,1
Sonstige tourismusrelevante Unterkünfte	27	27	-3,6	3 911	-3,0	69,5	3 996	65,5
Vorsorge- und Reha-Kliniken	14	14	0,0	3 329	-0,9	77,8	3 371	73,6
Schulungsheime	13	13	-7,1	582	-13,4	13,3	625	15,4
	Harz und Harzvorland							
Betriebe zusammen	423	345	-16,1	21 615	-14,2	6,7	27 435	29,7
Hotels, Gasthöfe, Pensionen	279	231	-15,7	10 750	-19,5	5,4	13 698	34,7
Hotels (ohne Hotels garnis)	152	122	-18,7	7 805	-22,0	4,6	10 211	37,8
Hotels garnis	30	27	-10,0	1 186	-11,4	9,1	1 348	29,4
Gasthöfe	25	22	-12,0	400	-18,2	3,2	506	25,3
Pensionen	72	60	-13,0	1 359	-10,6	6,0	1 633	23,7
Ferienunterkünfte und ähnliche Beherbergungsstätten	122	94	-20,3	5 618	-19,3	2,4	7 788	28,4
Erholungs- und Ferienheime	10	7	-30,0	779	-23,6	1,0	1 024	19,5
Ferienzentren	11	9	0,0	1 930	25,7	1,4	2 248	38,6
Ferienhäuser und Ferien- wohnungen	78	61	-18,7	2 137	-15,5	2,4	2 717	28,0
Jugendherbergen und Hütten	23	17	-29,2	772	-58,9	5,5	1 799	19,9
Campingplätze	15	13	8,3	4 396	10,6	0,3	5 056	12,6
Sonstige tourismusrelevante Unterkünfte	7	7	0,0	851	-4,7	55,7	893	55,0
Vorsorge- und Reha-Kliniken	2	2	0,0
Schulungsheime	5	5	0,0

¹ Doppelbetten zählen als 2 Schlafgelegenheiten. Für Camping wird 1 Stellplatz in 4 Schlafgelegenheiten umgerechnet.

**Noch 6. Beherbergungsbetriebe (einschl. Camping), Schlafgelegenheiten und Auslastung der Kapazitäten
nach Reisegebieten und Betriebsarten**

Land	November 2020							Jan. bis November 2020
	Betriebe			in den Betrieben angebotene Schlafgelegenheiten ¹				durch- schnitt- liche Aus- lastung
	Reisegebiet	darunter geöffnete		ins- gesamt	Verände- rung ge- genüber dem Vor- jahres- monat	durch- schnitt- liche Aus- lastung	nachrichtlich	
		ins- gesamt	zu- sammen					
Betriebsart	Anzahl	%	Anzahl	%	Anzahl	%		
Halle, Saale, Unstrut								
Betriebe zusammen	232	197	-5,3	11 439	-11,0	17,5	15 239	25,8
Hotels, Gasthöfe, Pensionen	176	159	-4,8	7 997	-8,9	14,6	9 299	24,7
Hotels (ohne Hotels garnis)	86	77	-6,1	5 408	-11,6	15,0	6 521	25,3
Hotels garnis	23	22	-4,3	1 477	-2,2	15,5	1 526	24,6
Gasthöfe	20	18	5,9	394	7,1	6,3	439	23,2
Pensionen	47	42	-6,7	718	-8,1	14,4	813	21,6
Ferienunterkünfte und ähnliche Beherbergungsstätten	33	23	-14,8
Erholungs- und Ferienheime	2	1	-50,0
Ferienzentren	1	1	0,0
Ferienhäuser und Ferien- wohnungen	14	9	-10,0
Jugendherbergen und Hütten	16	12	-14,3	924	-26,7	17,4	1 338	16,1
Campingplätze	16	8	14,3	1 188	-15,1	0,8	3 088	16,9
Sonstige tourismusrelevante Unterkünfte	7	7	0,0
Vorsorge- und Reha-Kliniken	4	4	0,0	734	1,7	75,2	734	76,1
Schulungsheime	3	3	0,0
Anhalt-Wittenberg								
Betriebe zusammen	163	131	-9,7	8 305	-11,0	17,0	11 889	27,2
Hotels, Gasthöfe, Pensionen	115	101	-9,8	4 715	-11,3	13,0	5 517	27,9
Hotels (ohne Hotels garnis)	51	44	-13,7	3 329	-14,1	12,0	3 927	29,5
Hotels garnis	12	12	9,1	481	7,6	16,6	483	29,7
Gasthöfe	13	11	-21,4	213	-19,6	5,8	253	13,8
Pensionen	39	34	-5,6	692	-4,9	16,4	854	23,1
Ferienunterkünfte und ähnliche Beherbergungsstätten	32	21	-8,7
Erholungs- und Ferienheime	1	0	-100,0
Ferienzentren	1	1	0,0
Ferienhäuser und Ferien- wohnungen	19	12	9,1
Jugendherbergen und Hütten	11	8	-20,0	541	-27,5	1,5	804	17,2
Campingplätze	13	6	-14,3	1 716	-7,5	0,2	3 676	18,9
Sonstige tourismusrelevante Unterkünfte	3	3	0,0
Vorsorge- und Reha-Kliniken	2	2	0,0
Schulungsheime	1	1	0,0

¹ Doppelbetten zählen als 2 Schlafgelegenheiten. Für Camping wird 1 Stellplatz in 4 Schlafgelegenheiten umgerechnet.

**Noch 6. Beherbergungsbetriebe (einschl. Camping), Schlafgelegenheiten und Auslastung der Kapazitäten
nach Reisegebieten und Betriebsarten**

Land Reisegebiet ----- Betriebsart	November 2020							Jan. bis November 2020
	Betriebe			in den Betrieben angebotene Schlafgelegenheiten ¹				durch- schnitt- liche Aus- lastung
	ins- gesamt	darunter geöffnete		ins- gesamt	Verände- rung ge- genüber dem Vor- jahres- monat	durch- schnitt- liche Aus- lastung	nachrichtlich	
		zu- sammen	Verände- rung ge- genüber dem Vor- jahres- monat				maximales Angebot an Schlafge- legenheiten der letzten 13 Monate	
Anzahl		%	Anzahl	%		Anzahl	%	
	Magdeburg, Elbe-Börde-Heide							
Betriebe zusammen	230	206	-1,0	14 254	0,5	18,0	18 924	23,2
Hotels, Gasthöfe, Pensionen	168	161	-0,6	9 230	2,7	15,5	9 600	26,0
Hotels (ohne Hotels garnis)	78	77	1,3	6 656	-0,1	14,2	6 871	25,7
Hotels garnis	22	22	4,8	1 389	25,9	17,4	1 432	31,5
Gasthöfe	16	16	6,7	354	6,6	12,1	354	20,0
Pensionen	52	46	-8,0	831	-6,9	23,8	943	23,0
Ferienunterkünfte und ähnliche Beherbergungsstätten	32	28	-6,7	1 314	-11,2	14,4	1 606	17,4
Erholungs- und Ferienheime	4	4	0,0
Ferienzentren	2	2	0,0
Ferienhäuser und Ferien- wohnungen	15	14	0,0	313	0,0	43,2	367	31,5
Jugendherbergen und Hütten	11	8	-20,0	422	-23,8	8,8	623	13,4
Campingplätze	22	9	28,6	2 612	1,9	0,8	6 620	7,6
Sonstige tourismusrelevante Unterkünfte	8	8	-11,1	1 098	-4,1	78,5	1 098	69,1
Vorsorge- und Reha-Kliniken	4	4	0,0	860	0,0	89,7	860	83,9
Schulungsheime	4	4	-20,0	238	-16,5	14,2	238	14,8
	Altmark							
Betriebe zusammen	110	90	-6,3	4 626	-0,9	18,4	7 698	24,4
Hotels, Gasthöfe, Pensionen	73	70	-4,1	2 495	-5,6	15,0	2 706	26,8
Hotels (ohne Hotels garnis)	36	35	-7,9	1 582	-5,8	14,1	1 671	26,7
Hotels garnis	6	6	0,0	188	-8,3	12,3	210	23,5
Gasthöfe	9	9	0,0	217	-2,3	12,6	222	29,1
Pensionen	22	20	0,0	508	-5,4	19,5	603	27,1
Ferienunterkünfte und ähnliche Beherbergungsstätten	20	13	-27,8
Erholungs- und Ferienheime	1	1	0,0
Ferienzentren	4	2	-33,3
Ferienhäuser und Ferien- wohnungen	10	7	-22,2
Jugendherbergen und Hütten	5	3	-40,0	214	-29,8	1,0	305	4,6
Campingplätze	15	5	66,7	820	86,4	0,2	3 076	14,2
Sonstige tourismusrelevante Unterkünfte	2	2	0,0
Vorsorge- und Reha-Kliniken	2	2	0,0
Schulungsheime	-	-	-	-	-	-	-	-

¹ Doppelbetten zählen als 2 Schlafgelegenheiten. Für Camping wird 1 Stellplatz in 4 Schlafgelegenheiten umgerechnet.

**7. Ankünfte, Übernachtungen und Aufenthaltsdauer der Gäste in Beherbergungsbetrieben (einschl. Camping)
nach Reisegebieten, Betriebsarten und zusammengefassten Gästegruppen**

Land, Reisegebiet ----- Betriebsart ----- Ständiger Wohnsitz der Gäste Deutschland/Ausland	November 2020					Januar bis November 2020				
	Ankünfte		Übernachtungen		durch- schn. Aufent- halts- dauer	Ankünfte		Übernachtungen		durch- schn. Aufent- halts- dauer
	insge- samt	Veränd. gegen- über Vorj.- monat	insge- samt	Veränd. gegen- über Vorj.- monat		insge- samt	Veränd. gegen- über Vorj.- zeitr.	insge- samt	Veränd. gegen- über Vorj.- zeitr.	
	Anzahl	%	Anzahl	%	Tage	Anzahl	%	Anzahl	%	Tage
Sachsen-Anhalt										
Betriebe insgesamt	56 777	-78,0	201 855	-65,6	3,6	2 196 730	-34,7	5 837 455	-27,8	2,7
Deutschland	52 742	-78,1	186 078	-66,0	3,5	2 082 608	-33,0	5 533 640	-26,5	2,7
Ausland	4 035	-76,7	15 777	-60,8	3,9	114 122	-55,8	303 815	-44,6	2,7
Hotels, Gasthöfe, Pensionen	50 392	-77,4	107 753	-74,1	2,1	1 649 593	-36,3	3 440 093	-31,8	2,1
Deutschland	46 689	-77,4	97 631	-74,4	2,1	1 550 987	-34,5	3 225 174	-30,2	2,1
Ausland	3 703	-77,2	10 122	-70,2	2,7	98 606	-55,8	214 919	-49,3	2,2
Hotels (ohne Hotels garnis)	35 650	-79,4	70 545	-78,0	2,0	1 240 762	-37,9	2 569 186	-33,7	2,1
Deutschland	32 692	-79,5	63 910	-78,3	2,0	1 163 770	-35,9	2 414 438	-31,8	2,1
Ausland	2 958	-77,9	6 635	-74,8	2,2	76 992	-57,9	154 748	-53,5	2,0
Hotels garnis	8 017	-73,3	17 882	-65,3	2,2	213 452	-32,9	420 735	-27,1	2,0
Deutschland	7 580	-72,9	16 619	-65,2	2,2	198 546	-31,5	389 435	-25,9	2,0
Ausland	437	-78,3	1 263	-66,9	2,9	14 906	-47,5	31 300	-39,2	2,1
Gasthöfe	1 228	-79,8	2 747	-75,7	2,2	57 414	-30,6	117 801	-27,9	2,1
Deutschland	1 212	-79,4	2 725	-74,9	2,2	55 845	-30,2	114 251	-27,2	2,0
Ausland	16	-91,9	22	-95,2	1,4	1 569	-42,0	3 550	-44,8	2,3
Pensionen	5 497	-61,3	16 579	-48,3	3,0	137 965	-28,0	332 371	-23,1	2,4
Deutschland	5 205	-61,7	14 377	-50,0	2,8	132 826	-27,3	307 050	-23,0	2,3
Ausland	292	-53,0	2 202	-33,7	7,5	5 139	-42,1	25 321	-24,1	4,9

**Noch 7. Ankünfte, Übernachtungen und Aufenthaltsdauer der Gäste in Beherbergungsbetrieben (einschl.Camping)
nach Reisegebieten, Betriebsarten und zusammengefassten Gästegruppen**

Land, Reisegebiet ----- Betriebsart ----- Ständiger Wohnsitz der Gäste Deutschland/Ausland	November 2020					Januar bis November 2020				
	Ankünfte		Übernachtungen		durch- schn. Aufent- halts- dauer	Ankünfte		Übernachtungen		durch- schn. Aufent- halts- dauer
	insge- samt	Veränd. gegen- über Vorj.- monat	insge- samt	Veränd. gegen- über Vorj.- monat		insge- samt	Veränd. gegen- über Vorj.- zeitr.	insge- samt	Veränd. gegen- über Vorj.- zeitr.	
	Anzahl	%	Anzahl	%	Tage	Anzahl	%	Anzahl	%	Tage
Sachsen-Anhalt										
Ferienunterkünfte u. ähnliche Beherbergungsstätten	2 082	-92,2	13 380	-80,9	6,4	264 920	-45,8	915 623	-38,3	3,5
Deutschland	1 750	-93,2	7 725	-87,9	4,4	256 934	-45,6	849 244	-39,4	3,3
Ausland	332	-66,1	5 655	-3,6	17,0	7 986	-51,4	66 379	-20,6	8,3
Erholungs- und Ferienheime	73	-98,5	186	-98,2	2,5	30 531	-55,8	83 043	-53,1	2,7
Deutschland	73	-98,5	186	-98,2	2,5	30 174	-55,8	81 581	-53,2	2,7
Ausland	0	-100,0	0	-100,0	-	357	-57,1	1 462	-48,1	4,1
Ferienzentren	138	-97,9	1 031	-94,5	7,5	77 672	-36,7	294 934	-31,5	3,8
Deutschland	127	-98,0	853	-95,2	6,7	76 065	-36,1	284 378	-30,5	3,7
Ausland	11	-92,5	178	-83,3	16,2	1 607	-56,8	10 556	-50,1	6,6
Ferienhäuser, -wohnungen	963	-79,1	7 399	-54,1	7,7	84 104	-19,8	344 281	-8,7	4,1
Deutschland	790	-81,9	3 813	-71,8	4,8	80 200	-19,7	303 827	-11,7	3,8
Ausland	173	-32,4	3 586	37,3	20,7	3 904	-22,2	40 454	21,6	10,4
Jugendherbergen, Hütten	908	-91,5	4 764	-80,7	5,2	72 613	-62,2	193 365	-61,3	2,7
Deutschland	760	-92,5	2 873	-87,3	3,8	70 495	-61,9	179 458	-62,1	2,5
Ausland	148	-72,7	1 891	-7,0	12,8	2 118	-69,1	13 907	-47,2	6,6
Campingplätze	190	-88,4	1 045	-75,3	5,5	231 793	10,1	640 374	24,9	2,8
Deutschland	190	-87,9	1 045	-73,4	5,5	224 401	16,7	618 185	30,5	2,8
Ausland	0	-100,0	0	-100,0	-	7 392	-59,7	22 189	-43,2	3,0
Sonstige tourismusrelevante Unterkünfte	4 113	-44,0	79 677	-17,5	19,4	50 424	-34,8	841 365	-18,9	16,7
Deutschland	4 113	-43,6	79 677	-17,4	19,4	50 286	-34,4	841 037	-18,8	16,7
Ausland	0	-100,0	0	-100,0	-	138	-81,0	328	-80,1	2,4
Vorsorge- u. Reha-Kliniken	3 410	-22,8	77 712	-14,1	22,8	38 350	-20,7	813 564	-16,7	21,2
Deutschland	3 410	-22,8	77 712	-14,1	22,8	38 350	-20,7	813 564	-16,7	21,2
Ausland	-	-	-	-	-	-	-	-	-	-
Schulungsheime	703	-75,9	1 965	-67,8	2,8	12 074	-58,4	27 801	-54,1	2,3
Deutschland	703	-75,5	1 965	-67,4	2,8	11 936	-57,8	27 473	-53,3	2,3
Ausland	0	-100,0	0	-100,0	-	138	-81,0	328	-80,1	2,4

**Noch 7. Ankünfte, Übernachtungen und Aufenthaltsdauer der Gäste in Beherbergungsbetrieben (einschl.Camping)
nach Reisegebieten, Betriebsarten und zusammengefassten Gästegruppen**

Land, Reisegebiet ----- Betriebsart ----- Ständiger Wohnsitz der Gäste Deutschland/Ausland	November 2020					Januar bis November 2020				
	Ankünfte		Übernachtungen		durch- schn. Aufent- halts- dauer	Ankünfte		Übernachtungen		durch- schn. Aufent- halts- dauer
	insge- samt	Veränd. gegen- über Vorj.- monat	insge- samt	Veränd. gegen- über Vorj.- monat		insge- samt	Veränd. gegen- über Vorj.- zeitr.	insge- samt	Veränd. gegen- über Vorj.- zeitr.	
	Anzahl	%	Anzahl	%	Tage	Anzahl	%	Anzahl	%	Tage
Harz und Harzvorland										
Betriebe zusammen	7 017	-91,3	29 118	-85,1	4,1	759 706	-33,4	2 232 815	-27,8	2,9
Deutschland	6 751	-91,4	27 342	-85,6	4,1	736 208	-32,6	2 159 448	-26,9	2,9
Ausland	266	-90,0	1 776	-72,3	6,7	23 498	-52,1	73 367	-46,0	3,1
Hotels, Gasthöfe, Pensionen	5 583	-91,2	12 127	-91,1	2,2	534 921	-33,4	1 326 446	-30,0	2,5
Deutschland	5 352	-91,3	11 270	-91,4	2,1	516 826	-32,5	1 280 058	-29,1	2,5
Ausland	231	-90,3	857	-83,0	3,7	18 095	-52,0	46 388	-48,6	2,6
Hotels (ohne Hotels garnis)	3 469	-93,4	6 884	-93,9	2,0	424 243	-34,0	1 056 513	-31,0	2,5
Deutschland	3 304	-93,5	6 299	-94,3	1,9	410 201	-33,2	1 021 102	-30,2	2,5
Ausland	165	-91,5	585	-85,5	3,5	14 042	-51,7	35 411	-48,5	2,5
Hotels garnis	1 211	-78,6	2 823	-73,9	2,3	51 519	-34,4	121 142	-27,3	2,4
Deutschland	1 186	-78,1	2 773	-73,2	2,3	49 339	-33,1	115 427	-26,1	2,3
Ausland	25	-90,2	50	-89,3	2,0	2 180	-54,5	5 715	-45,0	2,6
Gasthöfe	108	-90,2	268	-87,7	2,5	15 038	-29,4	36 369	-26,2	2,4
Deutschland	107	-90,0	267	-87,3	2,5	14 643	-28,4	35 477	-24,5	2,4
Ausland	1	-96,9	1	-98,8	1,0	395	-54,5	892	-60,4	2,3
Pensionen	795	-81	2 152	-75	3	44 121	-27	112 422	-24	2,5
Deutschland	755	-81	1 931	-77	3	42 643	-26	108 052	-22	2,5
Ausland	40	-74	221	-50	6	1 478	-49	4 370	-51	3,0

**Noch 7. Ankünfte, Übernachtungen und Aufenthaltsdauer der Gäste in Beherbergungsbetrieben (einschl.Camping)
nach Reisegebieten, Betriebsarten und zusammengefassten Gästegruppen**

Land, Reisegebiet ----- Betriebsart ----- Ständiger Wohnsitz der Gäste Deutschland/Ausland	November 2020					Januar bis November 2020				
	Ankünfte		Übernachtungen		durch- schn. Aufent- halts- dauer	Ankünfte		Übernachtungen		durch- schn. Aufent- halts- dauer
	insge- samt	Veränd. gegen- über Vorj.- monat	insge- samt	Veränd. gegen- über Vorj.- monat		insge- samt	Veränd. gegen- über Vorj.- zeitr.	insge- samt	Veränd. gegen- über Vorj.- zeitr.	
	Anzahl	%	Anzahl	%	Tage	Anzahl	%	Anzahl	%	Tage
	Halle, Saale, Unstrut									
Betriebe zusammen	15 714	-72,1	51 905	-57,6	3,3	445 431	-37,3	1 092 427	-30,0	2,5
Deutschland	14 431	-72,5	46 931	-58,7	3,3	417 994	-35,7	1 024 821	-28,8	2,5
Ausland	1 283	-66,2	4 974	-44,9	3,9	27 437	-54,4	67 606	-43,6	2,5
Hotels, Gasthöfe, Pensionen	14 242	-71,9	30 867	-66,4	2,2	353 958	-38,6	675 369	-35,0	1,9
Deutschland	13 107	-72,2	27 415	-67,4	2,1	328 992	-37,0	622 028	-33,7	1,9
Ausland	1 135	-68,1	3 452	-55,9	3,0	24 966	-54,2	53 341	-47,8	2,1
Hotels (ohne Hotels garnis)	10 704	-70,8	21 779	-66,8	2,0	258 398	-40,8	479 952	-37,6	1,9
Deutschland	9 728	-71,2	19 220	-68,0	2,0	237 884	-39,1	440 785	-36,2	1,9
Ausland	976	-65,9	2 559	-54,1	2,6	20 514	-55,2	39 167	-49,9	1,9
Hotels garnis	2 051	-79,6	5 434	-69,5	2,6	57 053	-33,5	112 429	-29,1	2,0
Deutschland	1 933	-79,6	4 953	-70,3	2,6	53 924	-32,0	104 698	-27,5	1,9
Ausland	118	-79,5	481	-57,0	4,1	3 129	-51,6	7 731	-45,3	2,5
Gasthöfe	336	-76,0	660	-72,4	2,0	15 155	-22,6	30 529	-19,7	2,0
Deutschland	332	-75,8	653	-71,9	2,0	14 785	-23,1	29 492	-20,8	2,0
Ausland	4	-83,3	7	-90,3	1,8	370	6,3	1 037	32,8	2,8
Pensionen	1 151	-55,3	2 994	-50,6	2,6	23 352	-33,0	52 459	-28,6	2,2
Deutschland	1 114	-55,0	2 589	-48,1	2,3	22 399	-32,0	47 053	-27,0	2,1
Ausland	37	-63,7	405	-62,0	10,9	953	-50,1	5 406	-39,9	5,7

**Noch 7. Ankünfte, Übernachtungen und Aufenthaltsdauer der Gäste in Beherbergungsbetrieben (einschl. Camping)
nach Reisegebieten, Betriebsarten und zusammengefassten Gästegruppen**

Land, Reisegebiet ----- Betriebsart ----- Ständiger Wohnsitz der Gäste Deutschland/Ausland	November 2020					Januar bis November 2020				
	Ankünfte		Übernachtungen		durch- schn. Aufent- halts- dauer	Ankünfte		Übernachtungen		durch- schn. Aufent- halts- dauer
	insge- samt	Veränd. gegen- über Vorj.- monat	insge- samt	Veränd. gegen- über Vorj.- monat		insge- samt	Veränd. gegen- über Vorj.- zeitr.	insge- samt	Veränd. gegen- über Vorj.- zeitr.	
	Anzahl	%	Anzahl	%	Tage	Anzahl	%	Anzahl	%	Tage
	Anhalt-Wittenberg									
Betriebe zusammen	8 402	-76,9	31 297	-63,4	3,7	337 572	-33,5	868 659	-27,0	2,6
Deutschland	7 798	-76,2	29 424	-62,8	3,8	318 314	-29,6	823 663	-24,4	2,6
Ausland	604	-83,2	1 873	-70,7	3,1	19 258	-65,1	44 996	-55,4	2,3
Hotels, Gasthöfe, Pensionen	7 340	-76,9	14 410	-74,5	2,0	238 283	-39,4	452 390	-35,3	1,9
Deutschland	6 794	-76,2	13 233	-74,0	1,9	221 615	-35,9	419 986	-32,2	1,9
Ausland	546	-83,5	1 177	-79,2	2,2	16 668	-64,9	32 404	-59,5	1,9
Hotels (ohne Hotels garnis)	5 377	-79,2	9 164	-79,2	1,7	186 961	-40,6	344 129	-36,7	1,8
Deutschland	4 990	-78,3	8 442	-78,6	1,7	174 142	-36,4	321 387	-32,4	1,8
Ausland	387	-86,6	722	-84,6	1,9	12 819	-68,7	22 742	-66,5	1,8
Hotels garnis	884	-70,5	1 902	-65,4	2,2	23 957	-32,4	46 454	-28,7	1,9
Deutschland	784	-70,7	1 717	-65,6	2,2	20 978	-31,5	41 183	-29,2	2,0
Ausland	100	-68,9	185	-62,9	1,9	2 979	-38,3	5 271	-24,9	1,8
Gasthöfe	116	-85,6	244	-85,9	2,1	6 141	-42,5	10 520	-48,4	1,7
Deutschland	116	-85,5	244	-85,5	2,1	5 986	-42,3	10 273	-48,1	1,7
Ausland	0	-100,0	0	-100,0	-	155	-47,5	247	-56,4	1,6
Pensionen	963	-55,8	3 100	-41,3	3,2	21 224	-33,5	51 287	-27,0	2,4
Deutschland	904	-56,7	2 830	-41,8	3,1	20 509	-32,8	47 143	-28,1	2,3
Ausland	59	-34,4	270	-34,8	4,6	715	-48,6	4 144	-10,2	5,8

**Noch 7. Ankünfte, Übernachtungen und Aufenthaltsdauer der Gäste in Beherbergungsbetrieben (einschl. Camping)
nach Reisegebieten, Betriebsarten und zusammengefassten Gästegruppen**

Land, Reisegebiet ----- Betriebsart ----- Ständiger Wohnsitz der Gäste Deutschland/Ausland	November 2020					Januar bis November 2020				
	Ankünfte		Übernachtungen		durch- schn. Aufent- halts- dauer	Ankünfte		Übernachtungen		durch- schn. Aufent- halts- dauer
	insge- samt	Veränd. gegen- über Vorj.- monat	insge- samt	Veränd. gegen- über Vorj.- monat		insge- samt	Veränd. gegen- über Vorj.- zeitr.	insge- samt	Veränd. gegen- über Vorj.- zeitr.	
	Anzahl	%	Anzahl	%	Tage	Anzahl	%	Anzahl	%	Tage
	Magdeburg, Elbe-Börde-Heide									
Betriebe zusammen	20 875	-69,7	68 280	-52,2	3,3	483 146	-37,1	1 201 642	-26,5	2,5
Deutschland	19 222	-69,1	63 412	-49,9	3,3	444 408	-35,0	1 106 795	-24,7	2,5
Ausland	1 653	-75,2	4 868	-70,0	2,9	38 738	-54,3	94 847	-42,8	2,4
Hotels, Gasthöfe, Pensionen	19 051	-70,0	40 168	-62,9	2,1	408 223	-37,8	764 436	-31,7	1,9
Deutschland	17 458	-69,4	36 837	-61,0	2,1	373 130	-35,7	695 227	-29,5	1,9
Ausland	1 593	-75,2	3 331	-75,5	2,1	35 093	-54,0	69 209	-48,1	2,0
Hotels (ohne Hotels garnis)	13 177	-72,6	26 850	-67,4	2,0	296 793	-40,2	550 617	-34,8	1,9
Deutschland	11 847	-72,3	24 319	-65,7	2,1	269 265	-37,8	497 380	-32,3	1,8
Ausland	1 330	-75,4	2 531	-78,0	1,9	27 528	-56,1	53 237	-51,5	1,9
Hotels garnis	3 572	-65,5	7 030	-55,0	2,0	73 763	-31,6	127 399	-23,8	1,7
Deutschland	3 400	-64,3	6 647	-52,7	2,0	67 534	-29,7	115 764	-22,1	1,7
Ausland	172	-79,3	383	-75,8	2,2	6 229	-46,9	11 635	-37,4	1,9
Gasthöfe	404	-68,5	921	-63,0	2,3	10 199	-31,3	21 495	-24,0	2,1
Deutschland	395	-67,3	909	-61,3	2,3	9 814	-31,0	20 691	-23,2	2,1
Ausland	9	-88,3	12	-91,4	1,3	385	-39,2	804	-39,6	2,1
Pensionen	1 898	-49,0	5 367	-29,9	2,8	27 468	-27,4	64 925	-19,1	2,4
Deutschland	1 816	-49,7	4 962	-31,6	2,7	26 517	-27,7	61 392	-19,9	2,3
Ausland	82	-28,1	405	2,0	4,9	951	-19,0	3 533	-3,1	3,7

**Noch 7. Ankünfte, Übernachtungen und Aufenthaltsdauer der Gäste in Beherbergungsbetrieben (einschl. Camping)
nach Reisegebieten, Betriebsarten und zusammengefassten Gästegruppen**

Land, Reisegebiet ----- Betriebsart ----- Ständiger Wohnsitz der Gäste Deutschland/Ausland	November 2020					Januar bis November 2020				
	Ankünfte		Übernachtungen		durch- schn. Aufent- halts- dauer	Ankünfte		Übernachtungen		durch- schn. Aufent- halts- dauer
	insge- samt	Veränd. gegen- über Vorj.- monat	insge- samt	Veränd. gegen- über Vorj.- monat		insge- samt	Veränd. gegen- über Vorj.- zeitr.	insge- samt	Veränd. gegen- über Vorj.- zeitr.	
	Anzahl	%	Anzahl	%	Tage	Anzahl	%	Anzahl	%	Tage
Magdeburg, Elbe-Börde-Heide										
Ferienunterkünfte u. ähnliche Beherbergungsstätten	541	-78,1	3 846	-49,2	7,1	19 910	-56,4	75 807	-44,8	3,8
Deutschland	481	-79,0	2 309	-54,6	4,8	18 255	-57,1	55 928	-51,4	3,1
Ausland	60	-67,2	1 537	-38,3	25,6	1 655	-45,5	19 879	-10,8	12,0
Erholungs- und Ferienheime
Deutschland
Ausland
Ferienzentren
Deutschland
Ausland
Ferienhäuser, -wohnungen	231	-39,1	2 267	4,6	9,8	4 799	9,2	30 548	29,0	6,4
Deutschland	186	-42,1	823	-22,5	4,4	3 797	11,4	15 101	31,4	4,0
Ausland	45	-22,4	1 444	30,7	32,1	1 002	1,5	15 447	26,8	15,4
Jugendherbergen, Hütten	259	-81,8	1 111	-59,1	4,3	9 360	-62,5	20 758	-62,3	2,2
Deutschland	247	-81,4	1 042	-54,8	4,2	9 098	-61,5	19 519	-61,1	2,1
Ausland	12	-86,8	69	-83,3	5,8	262	-80,1	1 239	-74,6	4,7
Campingplätze	90	-83,1	497	-63,3	5,5	39 545	-8,4	108 176	9,4	2,7
Deutschland	90	-82,6	497	-62,7	5,5	37 684	-1,7	102 686	13,7	2,7
Ausland	0	-100,0	0	-100,0	-	1 861	-61,4	5 490	-35,6	3,0
Sonstige tourismusrelevante Unterkünfte	1 193	-48,5	23 769	-7,3	19,9	15 468	-33,6	253 223	-9,6	16,4
Deutschland	1 193	-47,3	23 769	-7,1	19,9	15 339	-32,1	252 954	-9,2	16,5
Ausland	0	-100,0	0	-100,0	-	129	-81,5	269	-82,5	2,1
Vorsorge- u. Reha-Kliniken	939	-3,5	23 136	0,5	24,6	9 899	-9,0	241 681	-5,3	24,4
Deutschland	939	-3,5	23 136	0,5	24,6	9 899	-9,0	241 681	-5,3	24,4
Ausland	-	-	-	-	-	-	-	-	-	-
Schulungsheime	254	-81,1	633	-76,0	2,5	5 569	-55,1	11 542	-53,5	2,1
Deutschland	254	-80,3	633	-75,3	2,5	5 440	-53,5	11 273	-51,6	2,1
Ausland	0	-100,0	0	-100,0	-	129	-81,5	269	-82,5	2,1

**Noch 7. Ankünfte, Übernachtungen und Aufenthaltsdauer der Gäste in Beherbergungsbetrieben (einschl. Camping)
nach Reisegebieten, Betriebsarten und zusammengefassten Gästegruppen**

Land, Reisegebiet ----- Betriebsart ----- Ständiger Wohnsitz der Gäste Deutschland/Ausland	November 2020					Januar bis November 2020				
	Ankünfte		Übernachtungen		durch- schn. Aufent- halts- dauer	Ankünfte		Übernachtungen		durch- schn. Aufent- halts- dauer
	insge- samt	Veränd. gegen- über Vorj.- monat	insge- samt	Veränd. gegen- über Vorj.- monat		insge- samt	Veränd. gegen- über Vorj.- zeitr.	insge- samt	Veränd. gegen- über Vorj.- zeitr.	
	Anzahl	%	Anzahl	%	Tage	Anzahl	%	Anzahl	%	Tage
Altmark										
Betriebe zusammen	4 769	-70,5	21 255	-47,1	4,5	170 875	-28,4	441 912	-26,7	2,6
Deutschland	4 540	-70,8	18 969	-50,1	4,2	165 684	-27,8	418 913	-27,5	2,5
Ausland	229	-63,0	2 286	6,7	10,0	5 191	-43,9	22 999	-10,7	4,4
Hotels, Gasthöfe, Pensionen	4 176	-68,8	10 181	-57,3	2,4	114 208	-29,1	221 452	-23,7	1,9
Deutschland	3 978	-68,9	8 876	-59,7	2,2	110 424	-28,3	207 875	-23,6	1,9
Ausland	198	-65,1	1 305	-28,1	6,6	3 784	-46,0	13 577	-24,8	3,6
Hotels (ohne Hotels garnis)	2 923	-68,5	5 868	-61,4	2,0	74 367	-30,8	137 975	-24,7	1,9
Deutschland	2 823	-68,5	5 630	-61,6	2,0	72 278	-29,8	133 784	-23,7	1,9
Ausland	100	-68,2	238	-56,7	2,4	2 089	-52,5	4 191	-47,2	2,0
Hotels garnis	299	-69,0	693	-61,6	2,3	7 160	-32,5	13 311	-31,2	1,9
Deutschland	277	-70,3	529	-68,1	1,9	6 771	-32,6	12 363	-31,3	1,8
Ausland	22	-29,0	164	8,6	7,5	389	-31,0	948	-30,1	2,4
Gasthöfe	264	-82,2	654	-73,9	2,5	10 881	-33,4	18 888	-31,2	1,7
Deutschland	262	-81,6	652	-72,8	2,5	10 617	-32,7	18 318	-29,4	1,7
Ausland	2	-96,6	2	-98,2	1,0	264	-52,9	570	-62,0	2,2
Pensionen	690	-57,8	2 966	-31,6	4,3	21 800	-18,2	51 278	-14,7	2,4
Deutschland	616	-58,2	2 065	-38,1	3,4	20 758	-17,6	43 410	-17,8	2,1
Ausland	74	-54,9	901	-10,0	12,2	1 042	-29,9	7 868	8,4	7,6

**8. Ankünfte, Übernachtungen und Aufenthaltsdauer der Gäste in Beherbergungsbetrieben (einschl. Camping)
nach Reisegebieten und Herkunftsländern**

Land Reisegebiet ----- Herkunftsland	November 2020					Januar bis November 2020				
	Ankünfte		Übernachtungen		durch- schn. Aufent- halts- dauer	Ankünfte		Übernachtungen		durch- schn. Aufent- halts- dauer
	insge- samt	Veränd. gegen- über Vorj.- monat	insge- samt	Veränd. gegen- über Vorj.- monat		insge- samt	Veränd. gegen- über Vorj.- zeitr.	insge- samt	Veränd. gegen- über Vorj.- zeitr.	
	Anzahl	%	Anzahl	%	Tage	Anzahl	%	Anzahl	%	Tage
	Sachsen-Anhalt									
Insgesamt	56 777	-78,0	201 855	-65,6	3,6	2 196 730	-34,7	5 837 455	-27,8	2,7
Deutschland	52 742	-78,1	186 078	-66,0	3,5	2 082 608	-33,0	5 533 640	-26,5	2,7
Ausland	4 035	-76,7	15 777	-60,8	3,9	114 122	-55,8	303 815	-44,6	2,7
Europa	3 638	-75,3	14 673	-56,7	4,0	105 844	-52,9	284 086	-40,6	2,7
Belgien	36	-93,4	53	-94,6	1,5	3 419	-52,9	7 342	-48,2	2,1
Bulgarien	44	-49,4	573	31,1	13,0	557	-29,7	2 800	-35,9	5,0
Dänemark	115	-73,0	156	-81,8	1,4	13 156	-48,0	28 709	-39,1	2,2
Estland	11	-85,7	15	-91,1	1,4	151	-73,1	232	-78,2	1,5
Finnland	26	-87,4	204	-57,9	7,8	693	-71,7	2 078	-51,5	3,0
Frankreich	90	-82,5	233	-77,9	2,6	2 717	-59,6	4 942	-59,5	1,8
Griechenland	22	-62,1	51	-32,9	2,3	237	-54,0	574	-37,3	2,4
Irland	1	-98,8	1	-99,2	1,0	420	-56,2	842	-62,6	2,0
Island	0	-100,0	0	-100,0	-	26	-82,2	44	-84,9	1,7
Italien	325	-34,9	755	-35,2	2,3	3 392	-51,0	7 381	-45,9	2,2
Kroatien	25	-54,5	268	15,0	10,7	633	-20,9	4 771	49,4	7,5
Lettland	11	-91,7	52	-86,0	4,7	332	-62,9	1 199	-34,3	3,6
Litauen	77	-70,8	987	84,5	12,8	908	-76,4	7 560	21,4	8,3
Luxemburg	11	-87,9	20	-91,2	1,8	491	-45,1	788	-58,6	1,6
Malta	3	50,0	4	100,0	1,3	23	-48,9	36	-70,2	1,6
Niederlande	327	-80,9	725	-78,9	2,2	20 852	-48,8	50 628	-44,9	2,4
Norwegen	7	-95,6	7	-97,9	1,0	768	-82,9	1 262	-81,1	1,6
Österreich	292	-73,2	675	-66,9	2,3	7 627	-50,9	16 598	-46,4	2,2
Polen	784	-63,5	4 506	-24,9	5,7	14 160	-38,6	51 078	-23,6	3,6
Portugal	16	-76,1	75	-50,7	4,7	337	-69,4	1 459	-56,7	4,3
Rumänien	157	-39,8	966	-24,4	6,2	1 454	-29,8	8 039	-11,1	5,5
Russische Föderation	39	-94,4	85	-93,9	2,2	1 365	-73,6	2 356	-77,3	1,7
Schweden	26	-91,8	45	-91,2	1,7	2 821	-78,2	4 000	-78,5	1,4
Schweiz	156	-80,8	376	-72,9	2,4	7 785	-50,7	15 358	-46,2	2,0
Slowakische Republik	122	-41,3	545	-26,1	4,5	1 552	-29,7	7 457	1,1	4,8
Slowenien	15	-85,6	82	-91,4	5,5	621	-29,2	3 945	-5,6	6,4
Spanien	371	-55,5	720	-45,4	1,9	3 684	-50,1	6 572	-42,9	1,8
Tschechische Republik	136	-83,1	547	-75,5	4,0	3 180	-68,0	9 094	-55,0	2,9
Türkei	13	-74,5	76	-52,2	5,8	224	-71,2	963	-65,9	4,3
Ukraine	49	-91,5	86	-89,2	1,8	1 138	-72,8	1 709	-76,1	1,5
Ungarn	80	-72,9	638	-14,7	8,0	1 211	-57,6	6 385	-26,2	5,3
Vereinigtes Königreich	166	-78,7	675	-66,2	4,1	5 658	-54,2	17 295	-32,5	3,1
Zypern	0	-100,0	0	-100,0	-	27	-44,9	39	-57,1	1,4
Sonstige europäische Länder	85	-88,4	472	-72,2	5,6	4 225	-20,3	10 551	-4,5	2,5

**Noch 8. Ankünfte, Übernachtungen und Aufenthaltsdauer der Gäste in Beherbergungsbetrieben (einschl. Camping)
nach Reisegebieten und Herkunftsländern**

Land Reisegebiet ----- Herkunftsland	November 2020					Januar bis November 2020				
	Ankünfte		Übernachtungen		durch- schn. Aufent- halts- dauer	Ankünfte		Übernachtungen		durch- schn. Aufent- halts- dauer
	insge- samt	Veränd. gegen- über Vorj.- monat	insge- samt	Veränd. gegen- über Vorj.- monat		insge- samt	Veränd. gegen- über Vorj.- zeitr.	insge- samt	Veränd. gegen- über Vorj.- zeitr.	
	Anzahl	%	Anzahl	%	Tage	Anzahl	%	Anzahl	%	Tage
	Sachsen-Anhalt									
Afrika	3	-96,3	14	-94,2	4,7	315	-66,0	1 193	-41,1	3,8
Südafrika	0	-100,0	0	-100,0	-	55	-76,3	145	-67,3	2,6
Sonstige afrikanische Länder	3	-95,7	14	-93,1	4,7	260	-62,5	1 048	-33,7	4,0
Asien	82	-92,1	499	-85,4	6,1	1 854	-84,5	6 636	-76,5	3,6
Arabische Golfstaaten	1	-97,6	1	-99,1	1,0	125	-81,5	382	-79,0	3,1
China (einschl. Hongkong)	11	-97,8	18	-99,2	1,6	580	-86,8	2 590	-78,3	4,5
Indien	1	-97,3	30	-62,5	30,0	105	-71,5	421	-70,8	4,0
Israel	1	-97,6	5	-92,6	5,0	104	-88,8	221	-91,4	2,1
Japan	3	-97,7	31	-91,1	10,3	187	-86,7	704	-73,7	3,8
Korea, Republik	49	-65,5	49	-70,1	1,0	167	-92,4	232	-92,3	1,4
Taiwan	0	-100,0	0	-100,0	-	68	-76,1	390	-43,6	5,7
Sonstige asiatische Länder	16	-87,2	365	48,4	22,8	518	-70,3	1 696	-58,8	3,3
Amerika	129	-88,3	215	-88,2	1,7	2 312	-81,1	4 629	-80,0	2,0
Kanada	1	-97,8	1	-99,1	1,0	163	-83,6	387	-78,9	2,4
Vereinigte Staaten	124	-79,4	195	-81,3	1,6	1 731	-81,0	3 350	-80,5	1,9
Sonstige nordamerik. Länder	0	-100,0	0	-100,0	-	16	-61,0	59	-52,0	3,7
Mittelamerika/Karibik	1	-99,7	4	-99,1	4,0	161	-82,8	305	-83,1	1,9
Brasilien	3	-97,0	15	-89,9	5,0	99	-85,5	223	-81,9	2,3
Sonstige südamerik. Länder	0	-100,0	0	-100,0	-	142	-69,3	305	-68,6	2,1
Australien, Ozeanien	0	-100,0	0	-100,0	-	197	-87,7	417	-85,5	2,1
Australien	0	-100,0	0	-100,0	-	166	-87,5	360	-84,8	2,2
Neuseeland, Ozeanien	0	-100,0	0	-100,0	-	31	-88,6	57	-88,8	1,8
Ohne Angaben	183	-47,7	376	-41,4	2,1	3 600	-46,7	6 854	-48,3	1,9

**Noch 8. Ankünfte, Übernachtungen und Aufenthaltsdauer der Gäste in Beherbergungsbetrieben (einschl. Camping)
nach Reisegebieten und Herkunftsländern**

Land Reisegebiet ----- Herkunftsland	November 2020					Januar bis November 2020				
	Ankünfte		Übernachtungen		durch- schn. Aufent- halts- dauer	Ankünfte		Übernachtungen		durch- schn. Aufent- halts- dauer
	insge- samt	Veränd. gegen- über Vorj.- monat	insge- samt	Veränd. gegen- über Vorj.- monat		insge- samt	Veränd. gegen- über Vorj.- zeitr.	insge- samt	Veränd. gegen- über Vorj.- zeitr.	
	Anzahl	%	Anzahl	%	Tage	Anzahl	%	Anzahl	%	Tage
Harz und Harzvorland										
Zusammen	7 017	-91,3	29 118	-85,1	4,1	759 706	-33,4	2 232 815	-27,8	2,9
Deutschland	6 751	-91,4	27 342	-85,6	4,1	736 208	-32,6	2 159 448	-26,9	2,9
Ausland	266	-90,0	1 776	-72,3	6,7	23 498	-52,1	73 367	-46,0	3,1
Europa	264	-88,9	1 770	-69,5	6,7	21 645	-48,6	68 555	-42,9	3,2
Belgien	0	-100,0	0	-100,0	-	791	-48,7	2 196	-45,1	2,8
Bulgarien	0	-100,0	0	-100,0	-	24	-38,5	80	-45,9	3,3
Dänemark	0	-100,0	0	-100,0	-	5 953	-23,5	17 931	-20,0	3,0
Estland	0	-100,0	0	-100,0	-	5	-88,4	7	-89,1	1,4
Finnland	7	-30,0	156	680,0	22,3	76	-75,1	766	49,3	10,1
Frankreich	2	-94,9	22	-72,2	11,0	327	-62,1	686	-60,6	2,1
Griechenland	0	-100,0	0	-100,0	-	9	-79,1	15	-83,5	1,7
Irland	0	-100,0	0	-100,0	-	33	-87,1	63	-91,2	1,9
Island	0	-100,0	0	-100,0	-	3	-84,2	6	-88,0	2,0
Italien	3	-94,6	7	-94,4	2,3	213	-69,5	560	-61,4	2,6
Kroatien	0	-100,0	0	-100,0	-	27	42,1	120	37,9	4,4
Lettland	0	-100,0	0	-100,0	-	43	-51,7	273	-44,5	6,3
Litauen	3	-66,7	6	-86,0	2,0	43	-76,0	167	-66,3	3,9
Luxemburg	0	-100,0	0	-100,0	-	59	-52,4	121	-74,9	2,1
Malta	0	-	0	-	-	3	-25,0	14	-65,0	4,7
Niederlande	19	-94,9	28	-97,2	1,5	7 194	-45,8	23 687	-45,9	3,3
Norwegen	0	-100,0	0	-100,0	-	99	-81,8	226	-79,8	2,3
Österreich	28	-82,6	84	-72,5	3,0	1 035	-58,6	2 376	-59,0	2,3
Polen	53	-80,4	789	-13,0	14,9	1 331	-49,0	7 022	-37,4	5,3
Portugal	0	-100,0	0	-100,0	-	19	-80,8	40	-79,5	2,1
Rumänien	9	-89,2	87	-76,0	9,7	65	-82,2	389	-73,5	6,0
Russische Föderation	0	-100,0	0	-100,0	-	152	-86,1	273	-85,1	1,8
Schweden	0	-100,0	0	-100,0	-	237	-83,8	443	-83,6	1,9
Schweiz	16	-86,1	40	-82,9	2,5	1 563	-45,4	4 010	-40,8	2,6
Slowakische Republik	104	153,7	413	278,9	4,0	342	-10,7	1 241	53,4	3,6
Slowenien	6	-88,0	69	35,3	11,5	52	-46,9	294	22,5	5,7
Spanien	0	-100,0	0	-100,0	-	132	-71,4	215	-72,8	1,6
Tschechische Republik	7	-91,7	7	-96,3	1,0	421	-52,3	943	-44,5	2,2
Türkei	0	-100,0	0	-100,0	-	20	-73,0	175	19,9	8,8
Ukraine	0	-100,0	0	-100,0	-	47	-74,3	77	-77,6	1,6
Ungarn	2	-94,4	10	-92,6	5,0	113	-70,6	684	-58,1	6,1
Vereinigtes Königreich	1	-99,0	1	-99,7	1,0	525	-75,3	1 246	-76,0	2,4
Zypern	0	-	0	-	-	2	-83,3	4	-83,3	2,0
Sonstige europäische Länder	4	-97,4	51	-86,0	12,8	687	-4,8	2 205	52,6	3,2

**Noch 8. Ankünfte, Übernachtungen und Aufenthaltsdauer der Gäste in Beherbergungsbetrieben (einschl. Camping)
nach Reisegebieten und Herkunftsländern**

Land Reisegebiet ----- Herkunftsland	November 2020					Januar bis November 2020				
	Ankünfte		Übernachtungen		durch- schn. Aufent- halts- dauer	Ankünfte		Übernachtungen		durch- schn. Aufent- halts- dauer
	insge- samt	Veränd. gegen- über Vorj.- monat	insge- samt	Veränd. gegen- über Vorj.- monat		insge- samt	Veränd. gegen- über Vorj.- zeitr.	insge- samt	Veränd. gegen- über Vorj.- zeitr.	
	Anzahl	%	Anzahl	%	Tage	Anzahl	%	Anzahl	%	Tage
	Harz und Harzvorland									
Afrika	0	-100,0	0	-100,0	-	54	-59,1	584	176,8	10,8
Südafrika	0	-	0	-	-	9	-84,5	21	-76,9	2,3
Sonstige afrikanische Länder	0	-100,0	0	-100,0	-	45	-39,2	563	369,2	12,5
Asien	0	-100,0	0	-100,0	-	298	-80,8	945	-73,2	3,2
Arabische Golfstaaten	0	-100,0	0	-100,0	-	25	-40,5	210	141,4	8,4
China (einschl. Hongkong)	0	-100,0	0	-100,0	-	93	-86,2	183	-88,3	2,0
Indien	0	-100,0	0	-100,0	-	8	-63,6	63	10,5	7,9
Israel	0	-100,0	0	-100,0	-	14	-89,0	29	-92,9	2,1
Japan	0	-100,0	0	-100,0	-	43	-86,9	72	-89,3	1,7
Korea, Republik	0	-100,0	0	-100,0	-	15	-84,8	17	-92,6	1,1
Taiwan	0	-	0	-	-	9	-86,8	22	-82,5	2,4
Sonstige asiatische Länder	0	-100,0	0	-100,0	-	91	-51,9	349	-7,9	3,8
Amerika	1	-99,0	5	-97,4	5,0	415	-81,1	862	-81,1	2,1
Kanada	0	-100,0	0	-100,0	-	42	-80,6	74	-82,8	1,8
Vereinigte Staaten	1	-98,7	5	-96,7	5,0	287	-81,8	596	-81,8	2,1
Sonstige nordamerik. Länder	0	-	0	-	-	9	-10,0	41	-6,8	4,6
Mittelamerika/Karibik	0	-100,0	0	-100,0	-	28	-79,1	65	-82,6	2,3
Brasilien	0	-100,0	0	-100,0	-	31	-80,0	56	-80,5	1,8
Sonstige südamerik. Länder	0	-100,0	0	-100,0	-	18	-81,1	30	-81,1	1,7
Australien, Ozeanien	0	-100,0	0	-100,0	-	53	-88,5	104	-88,6	2,0
Australien	0	-100,0	0	-100,0	-	45	-87,5	88	-87,5	2,0
Neuseeland, Ozeanien	0	-100,0	0	-100,0	-	8	-91,8	16	-92,5	2,0
Ohne Angaben	1	-99,0	1	-99,5	1,0	1 033	-60,5	2 317	-64,9	2,2

**Noch 8. Ankünfte, Übernachtungen und Aufenthaltsdauer der Gäste in Beherbergungsbetrieben (einschl. Camping)
nach Reisegebieten und Herkunftsländern**

Land Reisegebiet ----- Herkunftsland	November 2020					Januar bis November 2020				
	Ankünfte		Übernachtungen		durch- schn. Aufent- halts- dauer	Ankünfte		Übernachtungen		durch- schn. Aufent- halts- dauer
	insge- samt	Veränd. gegen- über Vorj.- monat	insge- samt	Veränd. gegen- über Vorj.- monat		insge- samt	Veränd. gegen- über Vorj.- zeitr.	insge- samt	Veränd. gegen- über Vorj.- zeitr.	
	Anzahl	%	Anzahl	%	Tage	Anzahl	%	Anzahl	%	Tage
	Halle, Saale, Unstrut									
Zusammen	15 714	-72,1	51 905	-57,6	3,3	445 431	-37,3	1 092 427	-30,0	2,5
Deutschland	14 431	-72,5	46 931	-58,7	3,3	417 994	-35,7	1 024 821	-28,8	2,5
Ausland	1 283	-66,2	4 974	-44,9	3,9	27 437	-54,4	67 606	-43,6	2,5
Europa	1 141	-62,5	4 263	-45,4	3,7	24 747	-52,1	61 003	-41,0	2,5
Belgien	9	-90,3	20	-91,3	2,2	607	-64,5	1 334	-58,3	2,2
Bulgarien	7	40,0	83	336,8	11,9	132	22,2	367	29,7	2,8
Dänemark	54	-18,2	69	-26,6	1,3	2 849	-59,6	3 559	-57,7	1,2
Estland	3	-	3	-	1,0	42	-44,7	63	-44,7	1,5
Finnland	4	-95,2	15	-93,3	3,8	155	-72,7	277	-73,6	1,8
Frankreich	20	-87,1	53	-80,9	2,7	612	-65,1	1 186	-62,4	1,9
Griechenland	12	20,0	41	156,3	3,4	61	-55,8	210	-26,8	3,4
Irland	0	-100,0	0	-100,0	-	287	14,8	633	6,2	2,2
Island	0	-100,0	0	-100,0	-	6	-73,9	14	-75,9	2,3
Italien	185	41,2	348	-32,8	1,9	1 260	-41,4	2 884	-41,8	2,3
Kroatien	14	55,6	219	**	15,6	187	-28,1	2 148	434,3	11,5
Lettland	0	-100,0	0	-100,0	-	37	-69,9	59	-72,9	1,6
Litauen	15	-34,8	230	93,3	15,3	198	-29,5	2 046	105,6	10,3
Luxemburg	2	-93,9	2	-96,0	1,0	100	-53,1	156	-59,3	1,6
Malta	1	-	2	-	2,0	4	-77,8	5	-89,1	1,3
Niederlande	86	-70,4	239	-56,8	2,8	2 982	-47,3	5 677	-44,1	1,9
Norwegen	4	-78,9	4	-91,8	1,0	249	-76,9	305	-80,1	1,2
Österreich	80	-66,2	232	-43,1	2,9	2 024	-49,1	4 614	-46,7	2,3
Polen	218	-52,4	936	-44,1	4,3	3 060	-38,2	10 012	-37,8	3,3
Portugal	13	-35,0	70	52,2	5,4	125	-38,7	451	-17,9	3,6
Rumänien	77	-1,3	424	-32,6	5,5	573	-15,1	2 334	-39,3	4,1
Russische Föderation	5	-92,1	5	-97,9	1,0	416	-61,1	671	-76,6	1,6
Schweden	10	-84,8	15	-88,7	1,5	841	-79,0	984	-81,6	1,2
Schweiz	79	-60,7	205	-28,8	2,6	2 015	-43,0	3 767	-38,1	1,9
Slowakische Republik	5	-90,2	43	-70,7	8,6	583	-5,2	3 130	42,8	5,4
Slowenien	5	-66,7	9	-57,1	1,8	162	-30,8	899	71,9	5,5
Spanien	39	-50,6	207	-25,8	5,3	388	-51,6	1 390	-17,4	3,6
Tschechische Republik	30	-83,9	164	-44,2	5,5	629	-82,2	1 551	-68,0	2,5
Türkei	3	-80,0	41	-18,0	13,7	60	-66,3	227	-57,1	3,8
Ukraine	4	-95,6	4	-96,5	1,0	174	-79,4	252	-86,3	1,4
Ungarn	41	-61,0	51	-85,3	1,2	393	-55,2	1 658	-43,9	4,2
Vereinigtes Königreich	71	-63,8	317	-34,5	4,5	1 221	-45,8	3 317	-21,7	2,7
Zypern	0	-100,0	0	-100,0	-	16	77,8	25	78,6	1,6
Sonstige europäische Länder	45	-81,2	212	-54,9	4,7	2 299	-7,0	4 798	-8,3	2,1

**Noch 8. Ankünfte, Übernachtungen und Aufenthaltsdauer der Gäste in Beherbergungsbetrieben (einschl. Camping)
nach Reisegebieten und Herkunftsländern**

Land Reisegebiet ----- Herkunftsland	November 2020					Januar bis November 2020				
	Ankünfte		Übernachtungen		durch- schn. Aufent- halts- dauer	Ankünfte		Übernachtungen		durch- schn. Aufent- halts- dauer
	insge- samt	Veränd. gegen- über Vorj.- monat	insge- samt	Veränd. gegen- über Vorj.- monat		insge- samt	Veränd. gegen- über Vorj.- zeitr.	insge- samt	Veränd. gegen- über Vorj.- zeitr.	
	Anzahl	%	Anzahl	%	Tage	Anzahl	%	Anzahl	%	Tage
	Halle, Saale, Unstrut									
Afrika	3	-92,7	14	-78,5	4,7	150	-58,4	269	-59,1	1,8
Südafrika	0	-100,0	0	-100,0	-	15	-73,7	23	-80,0	1,5
Sonstige afrikanische Länder	3	-90,9	14	-69,6	4,7	135	-55,6	246	-54,7	1,8
Asien	28	-90,5	411	-10,3	14,7	645	-82,8	2 804	-62,2	4,3
Arabische Golfstaaten	0	-100,0	0	-100,0	-	64	-73,9	101	-83,7	1,6
China (einschl. Hongkong)	10	-67,7	17	-78,8	1,7	242	-74,4	1 478	3,2	6,1
Indien	0	-100,0	0	-100,0	-	33	-75,6	80	-90,7	2,4
Israel	0	-100,0	0	-100,0	-	29	-85,6	47	-89,8	1,6
Japan	3	-93,9	31	-51,6	10,3	40	-89,8	199	-71,8	5,0
Korea, Republik	1	-99,0	1	-99,0	1,0	51	-95,4	94	-94,2	1,8
Taiwan	0	-100,0	0	-100,0	-	25	-77,3	201	-38,9	8,0
Sonstige asiatische Länder	14	-82,5	362	176,3	25,9	161	-73,4	604	-57,0	3,8
Amerika	13	-94,8	39	-90,4	3,0	681	-77,1	1 244	-79,7	1,8
Kanada	1	-92,3	1	-94,7	1,0	41	-76,6	52	-85,5	1,3
Vereinigte Staaten	9	-95,3	23	-93,2	2,6	544	-77,9	981	-80,5	1,8
Sonstige nordamerik. Länder	0	-100,0	0	-100,0	-	7	-50,0	18	-30,8	2,6
Mittelamerika/Karibik	0	-100,0	0	-100,0	-	25	-72,2	33	-87,8	1,3
Brasilien	3	-88,5	15	-44,4	5,0	15	-86,8	39	-78,8	2,6
Sonstige südamerik. Länder	0	-100,0	0	-100,0	-	49	-58,8	121	-53,1	2,5
Australien, Ozeanien	0	-100,0	0	-100,0	-	50	-80,7	145	-68,8	2,9
Australien	0	-100,0	0	-100,0	-	40	-82,8	129	-68,8	3,2
Neuseeland, Ozeanien	0	-	0	-	-	10	-63,0	16	-68,0	1,6
Ohne Angaben	98	-35,9	247	-2,8	2,5	1 164	5,7	2 141	14,5	1,8

**Noch 8. Ankünfte, Übernachtungen und Aufenthaltsdauer der Gäste in Beherbergungsbetrieben (einschl. Camping)
nach Reisegebieten und Herkunftsländern**

Land Reisegebiet ----- Herkunftsland	November 2020					Januar bis November 2020				
	Ankünfte		Übernachtungen		durch- schn. Aufent- halts- dauer	Ankünfte		Übernachtungen		durch- schn. Aufent- halts- dauer
	insge- samt	Veränd. gegen- über Vorj.- monat	insge- samt	Veränd. gegen- über Vorj.- monat		insge- samt	Veränd. gegen- über Vorj.- zeitr.	insge- samt	Veränd. gegen- über Vorj.- zeitr.	
	Anzahl	%	Anzahl	%	Tage	Anzahl	%	Anzahl	%	Tage
	Anhalt-Wittenberg									
Zusammen	8 402	-76,9	31 297	-63,4	3,7	337 572	-33,5	868 659	-27,0	2,6
Deutschland	7 798	-76,2	29 424	-62,8	3,8	318 314	-29,6	823 663	-24,4	2,6
Ausland	604	-83,2	1 873	-70,7	3,1	19 258	-65,1	44 996	-55,4	2,3
Europa	511	-82,1	1 736	-68,3	3,4	17 903	-61,1	42 385	-50,8	2,4
Belgien	6	-96,7	8	-96,6	1,3	517	-59,7	1 440	-45,4	2,8
Bulgarien	14	7,7	42	100,0	3,0	86	-30,1	234	-60,7	2,7
Dänemark	15	-79,5	34	-80,0	2,3	1 520	-64,6	2 470	-66,0	1,6
Estland	4	33,3	8	166,7	2,0	20	-76,7	40	-65,8	2,0
Finnland	9	-69,0	19	-56,8	2,1	249	-69,6	431	-68,4	1,7
Frankreich	14	-89,6	19	-93,1	1,4	532	-69,5	869	-70,1	1,6
Griechenland	5	-80,8	5	-82,8	1,0	72	-60,4	119	-56,6	1,7
Irland	0	-100,0	0	-100,0	-	44	-70,1	57	-79,2	1,3
Island	0	-	0	-	-	3	-93,8	3	-96,5	1,0
Italien	4	-97,1	17	-91,4	4,3	844	-49,2	1 284	-49,3	1,5
Kroatien	4	-66,7	26	-69,4	6,5	234	-2,1	1 486	4,4	6,4
Lettland	0	-100,0	0	-100,0	-	33	-77,7	68	-65,1	2,1
Litauen	1	-97,4	3	-92,5	3,0	97	-62,7	219	-38,1	2,3
Luxemburg	0	-100,0	0	-100,0	-	78	-56,7	121	-64,1	1,6
Malta	0	-100,0	0	-100,0	-	5	-50,0	6	-64,7	1,2
Niederlande	52	-82,4	115	-80,2	2,2	2 634	-59,1	5 634	-56,4	2,1
Norwegen	0	-100,0	0	-100,0	-	98	-86,4	170	-84,5	1,7
Österreich	77	-61,5	113	-69,6	1,5	1 703	-53,1	2 780	-56,7	1,6
Polen	106	-65,6	604	-52,3	5,7	2 682	-45,0	9 336	-32,9	3,5
Portugal	1	-87,5	1	-87,5	1,0	40	-84,3	61	-93,8	1,5
Rumänien	23	-28,1	145	42,2	6,3	307	-13,5	2 650	163,4	8,6
Russische Föderation	11	-65,6	12	-75,0	1,1	386	-59,3	588	-59,3	1,5
Schweden	9	-87,8	10	-88,5	1,1	932	-79,1	1 159	-81,1	1,2
Schweiz	19	-89,4	23	-90,9	1,2	1 802	-57,7	3 011	-54,6	1,7
Slowakische Republik	3	-85,7	8	-69,2	2,7	180	-46,6	1 246	45,2	6,9
Slowenien	4	-55,6	4	-66,7	1,0	110	-37,9	266	-44,6	2,4
Spanien	10	-97,2	34	-92,6	3,4	279	-74,4	609	-62,9	2,2
Tschechische Republik	52	-69,2	208	-53,6	4,0	837	-61,0	2 817	-29,1	3,4
Türkei	8	60,0	23	283,3	2,9	29	-81,2	64	-89,8	2,2
Ukraine	18	-89,7	22	-88,3	1,2	376	-78,3	531	-79,4	1,4
Ungarn	13	-62,9	115	113,0	8,8	184	-68,0	451	-62,5	2,5
Vereinigtes Königreich	10	-94,2	40	-85,9	4,0	436	-77,5	1 020	-64,6	2,3
Zypern	0	-	0	-	-	1	-87,5	1	-95,5	1,0
Sonstige europäische Länder	19	-78,2	78	-35,5	4,1	553	-14,4	1 144	21,1	2,1

**Noch 8. Ankünfte, Übernachtungen und Aufenthaltsdauer der Gäste in Beherbergungsbetrieben (einschl. Camping)
nach Reisegebieten und Herkunftsländern**

Land Reisegebiet ----- Herkunftsland	November 2020					Januar bis November 2020				
	Ankünfte		Übernachtungen		durch- schn. Aufent- halts- dauer	Ankünfte		Übernachtungen		durch- schn. Aufent- halts- dauer
	insge- samt	Veränd. gegen- über Vorj.- monat	insge- samt	Veränd. gegen- über Vorj.- monat		insge- samt	Veränd. gegen- über Vorj.- zeitr.	insge- samt	Veränd. gegen- über Vorj.- zeitr.	
	Anzahl	%	Anzahl	%	Tage	Anzahl	%	Anzahl	%	Tage
	Anhalt-Wittenberg									
Afrika	0	-100,0	0	-100,0	-	29	-81,2	79	-64,3	2,7
Südafrika	0	-100,0	0	-100,0	-	17	-61,4	60	-17,8	3,5
Sonstige afrikanische Länder	0	-100,0	0	-100,0	-	12	-89,1	19	-87,2	1,6
Asien	49	-52,9	78	-47,7	1,6	256	-91,2	650	-87,2	2,5
Arabische Golfstaaten	0	-	0	-	-	9	-94,3	16	-94,7	1,8
China (einschl. Hongkong)	0	-100,0	0	-100,0	-	47	-93,1	136	-87,6	2,9
Indien	1	-90,9	30	20,0	30,0	14	-58,8	141	95,8	10,1
Israel	0	-100,0	0	-100,0	-	11	-97,3	31	-97,7	2,8
Japan	0	-100,0	0	-100,0	-	13	-96,5	24	-95,7	1,8
Korea, Republik	48	71,4	48	71,4	1,0	94	-89,7	111	-89,0	1,2
Taiwan	0	-100,0	0	-100,0	-	1	-96,3	2	-94,6	2,0
Sonstige asiatische Länder	0	-100,0	0	-100,0	-	67	-80,3	189	-70,7	2,8
Amerika	6	-99,0	7	-99,0	1,2	463	-89,1	820	-88,0	1,8
Kanada	0	-100,0	0	-100,0	-	21	-91,7	48	-86,7	2,3
Vereinigte Staaten	6	-97,3	7	-97,4	1,2	370	-88,5	645	-88,1	1,7
Sonstige nordamerik. Länder	0	-	0	-	-	0	-100,0	0	-100,0	-
Mittelamerika/Karibik	0	-100,0	0	-100,0	-	31	-92,2	43	-91,9	1,4
Brasilien	0	-100,0	0	-100,0	-	16	-94,3	51	-86,3	3,2
Sonstige südamerik. Länder	0	-100,0	0	-100,0	-	25	-66,7	33	-73,2	1,3
Australien, Ozeanien	0	-100,0	0	-100,0	-	30	-93,4	48	-92,8	1,6
Australien	0	-100,0	0	-100,0	-	28	-93,1	44	-92,8	1,6
Neuseeland, Ozeanien	0	-100,0	0	-100,0	-	2	-96,2	4	-93,3	2,0
Ohne Angaben	38	35,7	52	44,4	1,4	577	-59,3	1 014	-50,4	1,8

**Noch 8. Ankünfte, Übernachtungen und Aufenthaltsdauer der Gäste in Beherbergungsbetrieben (einschl. Camping)
nach Reisegebieten und Herkunftsländern**

Land Reisegebiet ----- Herkunftsland	November 2020					Januar bis November 2020				
	Ankünfte		Übernachtungen		durch- schn. Aufent- halts- dauer	Ankünfte		Übernachtungen		durch- schn. Aufent- halts- dauer
	insge- samt	Veränd. gegen- über Vorj.- monat	insge- samt	Veränd. gegen- über Vorj.- monat		insge- samt	Veränd. gegen- über Vorj.- zeitr.	insge- samt	Veränd. gegen- über Vorj.- zeitr.	
	Anzahl	%	Anzahl	%	Tage	Anzahl	%	Anzahl	%	Tage
	Magdeburg, Börde-Elbe-Heide									
Zusammen	20 875	-69,7	68 280	-52,2	3,3	483 146	-37,1	1 201 642	-26,5	2,5
Deutschland	19 222	-69,1	63 412	-49,9	3,3	444 408	-35,0	1 106 795	-24,7	2,5
Ausland	1 653	-75,2	4 868	-70,0	2,9	38 738	-54,3	94 847	-42,8	2,4
Europa	1 525	-74,0	4 675	-63,8	3,1	36 885	-51,9	90 038	-37,9	2,4
Belgien	19	-89,7	23	-93,2	1,2	1 386	-45,6	2 161	-47,3	1,6
Bulgarien	5	-86,8	5	-95,3	1,0	231	-36,7	583	-65,6	2,5
Dänemark	45	-69,6	52	-83,3	1,2	2 523	-54,8	3 964	-50,9	1,6
Estland	4	-93,8	4	-97,4	1,0	82	-76,7	120	-84,3	1,5
Finnland	5	-93,5	11	-93,7	2,2	174	-72,9	488	-53,3	2,8
Frankreich	38	-77,1	69	-81,7	1,8	1 090	-49,8	1 820	-55,2	1,7
Griechenland	5	-72,2	5	-80,0	1,0	92	-35,2	227	-10,6	2,5
Irland	1	-95,0	1	-97,1	1,0	50	-82,0	78	-87,7	1,6
Island	0	-100,0	0	-100,0	-	14	-73,1	21	-76,9	1,5
Italien	129	-20,4	176	-42,1	1,4	988	-55,7	2 019	-53,6	2,0
Kroatien	3	-89,7	19	-84,4	6,3	172	-30,4	942	1,2	5,5
Lettland	7	-92,0	8	-93,7	1,1	131	-73,9	184	-78,0	1,4
Litauen	24	-87,4	50	-84,9	2,1	376	-87,8	566	-86,8	1,5
Luxemburg	9	-70,0	18	-63,3	2,0	234	-35,9	363	-47,2	1,6
Malta	2	-	2	-	1,0	9	0,0	9	-25,0	1,0
Niederlande	153	-77,8	294	-75,0	1,9	6 929	-48,4	12 464	-39,4	1,8
Norwegen	3	-97,4	3	-98,7	1,0	254	-86,8	399	-84,2	1,6
Österreich	100	-77,7	237	-72,7	2,4	2 610	-47,0	6 163	-32,4	2,4
Polen	355	-62,1	1 883	5,6	5,3	6 301	-32,8	21 260	-2,0	3,4
Portugal	2	-93,5	4	-93,5	2,0	122	-72,7	760	-25,0	6,2
Rumänien	35	-20,5	221	135,1	6,3	433	-27,5	2 130	-8,3	4,9
Russische Föderation	22	-91,5	54	-90,8	2,5	393	-79,8	743	-81,6	1,9
Schweden	7	-89,7	20	-81,3	2,9	667	-74,7	1 157	-69,2	1,7
Schweiz	39	-86,9	102	-82,1	2,6	1 985	-54,0	3 860	-49,2	1,9
Slowakische Republik	7	-92,3	75	-83,4	10,7	378	-51,1	1 467	-46,8	3,9
Slowenien	0	-100,0	0	-100,0	-	265	-26,2	2 240	-22,5	8,5
Spanien	319	-14,0	468	-12,8	1,5	2 836	-42,3	4 236	-40,8	1,5
Tschechische Republik	42	-86,0	157	-82,8	3,7	1 141	-58,6	3 062	-50,2	2,7
Türkei	2	-91,7	12	-86,0	6,0	103	-70,1	469	-61,2	4,6
Ukraine	27	-91,0	60	-87,4	2,2	518	-63,1	804	-65,5	1,6
Ungarn	22	-79,4	244	33,3	11,1	480	-49,7	3 136	27,5	6,5
Vereinigtes Königreich	83	-71,5	303	-56,6	3,7	3 276	-41,8	10 279	-16,1	3,1
Zypern	0	-	0	-	-	4	-80,0	5	-83,9	1,3
Sonstige europäische Länder	11	-95,7	95	-87,2	8,6	638	-54,8	1 859	-44,4	2,9

**Noch 8. Ankünfte, Übernachtungen und Aufenthaltsdauer der Gäste in Beherbergungsbetrieben (einschl. Camping)
nach Reisegebieten und Herkunftsländern**

Land Reisegebiet ----- Herkunftsland	November 2020					Januar bis November 2020				
	Ankünfte		Übernachtungen		durch- schn. Aufent- halts- dauer	Ankünfte		Übernachtungen		durch- schn. Aufent- halts- dauer
	insge- samt	Veränd. gegen- über Vorj.- monat	insge- samt	Veränd. gegen- über Vorj.- monat		insge- samt	Veränd. gegen- über Vorj.- zeitr.	insge- samt	Veränd. gegen- über Vorj.- zeitr.	
	Anzahl	%	Anzahl	%	Tage	Anzahl	%	Anzahl	%	Tage
	Magdeburg, Elbe-Börde-Heide									
Afrika	0	-100,0	0	-100,0	-	71	-72,6	225	-74,5	3,2
Südafrika	0	-	0	-100,0	-	11	-83,3	14	-90,2	1,3
Sonstige afrikanische Länder	0	-100,0	0	-100,0	-	60	-68,9	211	-71,5	3,5
Asien	4	-99,2	5	-99,8	1,3	626	-82,9	2 172	-81,8	3,5
Arabische Golfstaaten	1	-93,8	1	-98,2	1,0	27	-87,7	55	-92,7	2,0
China (einschl. Hongkong)	1	-99,8	1	-100,0	1,0	193	-90,6	770	-90,2	4,0
Indien	0	-100,0	0	-100,0	-	49	-69,8	135	-67,9	2,8
Israel	0	-100,0	0	-100,0	-	46	-73,9	102	-68,1	2,2
Japan	0	-100,0	0	-100,0	-	89	-69,3	406	-27,4	4,6
Korea, Republik	0	-100,0	0	-100,0	-	7	-89,4	10	-93,6	1,4
Taiwan	0	-100,0	0	-100,0	-	31	-59,7	156	-18,8	5,0
Sonstige asiatische Länder	2	-90,0	3	-94,3	1,5	184	-69,8	538	-68,1	2,9
Amerika	108	-29,9	161	-66,8	1,5	698	-72,9	1 615	-68,7	2,3
Kanada	0	-100,0	0	-100,0	-	47	-83,9	193	-66,5	4,1
Vereinigte Staaten	107	-3,6	157	-42,7	1,5	509	-69,8	1 102	-65,5	2,2
Sonstige nordamerik. Länder	0	-100,0	0	-100,0	-	0	-100,0	0	-100,0	-
Mittelamerika/Karibik	1	-83,3	4	-88,6	4,0	64	-79,5	139	-77,8	2,2
Brasilien	0	-100,0	0	-100,0	-	34	-69,1	74	-78,1	2,2
Sonstige südamerik. Länder	0	-100,0	0	-100,0	-	44	-73,5	107	-74,5	2,4
Australien, Ozeanien	0	-100,0	0	-100,0	-	53	-85,6	100	-86,1	1,9
Australien	0	-100,0	0	-100,0	-	44	-84,5	81	-85,2	1,8
Neuseeland, Ozeanien	0	-100,0	0	-100,0	-	9	-89,4	19	-89,0	2,1
Ohne Angaben	16	-68,6	27	-78,6	1,7	405	-67,3	697	-66,6	1,7

**Noch 8. Ankünfte, Übernachtungen und Aufenthaltsdauer der Gäste in Beherbergungsbetrieben (einschl. Camping)
nach Reisegebieten und Herkunftsländern**

Land Reisegebiet ----- Herkunftsland	November 2020					Januar bis November 2020				
	Ankünfte		Übernachtungen		durch- schn. Aufent- halts- dauer	Ankünfte		Übernachtungen		durch- schn. Aufent- halts- dauer
	insge- samt	Veränd. gegen- über Vorj.- monat	insge- samt	Veränd. gegen- über Vorj.- monat		insge- samt	Veränd. gegen- über Vorj.- zeitr.	insge- samt	Veränd. gegen- über Vorj.- zeitr.	
	Anzahl	%	Anzahl	%	Tage	Anzahl	%	Anzahl	%	Tage
	Altmark									
Zusammen	4 769	-70,5	21 255	-47,1	4,5	170 875	-28,4	441 912	-26,7	2,6
Deutschland	4 540	-70,8	18 969	-50,1	4,2	165 684	-27,8	418 913	-27,5	2,5
Ausland	229	-63,0	2 286	6,7	10,0	5 191	-43,9	22 999	-10,7	4,4
Europa	197	-65,1	2 229	16,1	11,3	4 664	-44,6	22 105	-8,2	4,7
Belgien	2	-75,0	2	-81,8	1,0	118	-32,2	211	-14,9	1,8
Bulgarien	18	-35,7	443	54,9	24,6	84	-46,5	1 536	-6,6	18,3
Dänemark	1	-95,7	1	-98,0	1,0	311	-47,9	785	-21,3	2,5
Estland	0	-	0	-	-	2	-50,0	2	-50,0	1,0
Finnland	1	-83,3	3	-86,4	3,0	39	-65,2	116	-63,1	3,0
Frankreich	16	-23,8	70	52,2	4,4	156	-20,4	381	13,4	2,4
Griechenland	0	-	0	-	-	3	-70,0	3	-70,0	1,0
Irland	0	-100,0	0	-100,0	-	6	-77,8	11	-67,6	1,8
Island	0	-100,0	0	-100,0	-	0	-100,0	0	-100,0	-
Italien	4	-71,4	207	989,5	51,8	87	-51,1	634	75,6	7,3
Kroatien	4	100,0	4	-60,0	1,0	13	-62,9	75	-78,5	5,8
Lettland	4	-42,9	44	22,2	11,0	88	175,0	615	615,1	7,0
Litauen	34	**	698	**	20,5	194	410,5	4 562	**	23,5
Luxemburg	0	-	0	-	-	20	53,8	27	80,0	1,4
Malta	0	-	0	-	-	2	-50,0	2	-66,7	1,0
Niederlande	17	-73,4	49	-65,5	2,9	1 113	-42,5	3 166	-27,9	2,8
Norwegen	0	-100,0	0	-100,0	-	68	-67,9	162	-58,4	2,4
Österreich	7	-83,7	9	-89,5	1,3	255	-48,5	665	-33,2	2,6
Polen	52	-69,8	294	-20,5	5,7	786	-36,8	3 448	-12,4	4,4
Portugal	0	-	0	-	-	31	-67,7	147	-76,7	4,7
Rumänien	13	-45,8	89	0,0	6,8	76	-3,8	536	33,7	7,1
Russische Föderation	1	-75,0	14	250,0	14,0	18	-85,0	81	-57,8	4,5
Schweden	0	-100,0	0	-100,0	-	144	-62,5	257	-62,8	1,8
Schweiz	3	-85,7	6	-85,7	2,0	420	-49,7	710	-51,5	1,7
Slowakische Republik	3	-25,0	6	50,0	2,0	69	-31,7	373	-50,6	5,4
Slowenien	0	-100,0	0	-100,0	-	32	255,6	246	459,1	7,7
Spanien	3	-50,0	11	-8,3	3,7	49	-58,1	122	-48,1	2,5
Tschechische Republik	5	-92,4	11	-97,2	2,2	152	-76,0	721	-79,7	4,7
Türkei	0	-	0	-	-	12	-53,8	28	-90,9	2,3
Ukraine	0	-	0	-	-	23	-14,8	45	-8,2	2,0
Ungarn	2	-83,3	218	707,4	109,0	41	-33,9	456	14,0	11,1
Vereinigtes Königreich	1	-96,0	14	-94,2	14,0	200	-51,3	1 433	34,4	7,2
Zypern	0	-	0	-	-	4	-	4	-	1,0
Sonstige europäische Länder	6	-	36	-	6,0	48	0,0	545	598,7	11,4

**Noch 8. Ankünfte, Übernachtungen und Aufenthaltsdauer der Gäste in Beherbergungsbetrieben (einschl. Camping)
nach Reisegebieten und Herkunftsländern**

Land Reisegebiet ----- Herkunftsland	November 2020					Januar bis November 2020				
	Ankünfte		Übernachtungen		durch- schn. Aufent- halts- dauer	Ankünfte		Übernachtungen		durch- schn. Aufent- halts- dauer
	insge- samt	Veränd. gegen- über Vorj.- monat	insge- samt	Veränd. gegen- über Vorj.- monat		insge- samt	Veränd. gegen- über Vorj.- zeitr.	insge- samt	Veränd. gegen- über Vorj.- zeitr.	
	Anzahl	%	Anzahl	%	Tage	Anzahl	%	Anzahl	%	Tage
	Altmark									
Afrika	0	-100,0	0	-100,0	-	11	-45,0	36	-28,0	3,3
Südafrika	0	-100,0	0	-100,0	-	3	-57,1	27	22,7	9,0
Sonstige afrikanische Länder	0	-	0	-	-	8	-38,5	9	-67,9	1,1
Asien	1	-95,0	5	-97,0	5,0	29	-73,9	65	-82,1	2,2
Arabische Golfstaaten	0	-	0	-	-	0	-100,0	0	-100,0	-
China (einschl. Hongkong)	0	-100,0	0	-100,0	-	5	-80,0	23	-30,3	4,6
Indien	0	-100,0	0	-100,0	-	1	-93,3	2	-94,4	2,0
Israel	1	-	5	-	5,0	4	-84,0	12	-72,7	3,0
Japan	0	-100,0	0	-100,0	-	2	-93,1	3	-98,3	1,5
Korea, Republik	-	-	-	-	-	-	-	-	-	-
Taiwan	0	-	0	-	-	2	0,0	9	12,5	4,5
Sonstige asiatische Länder	0	-100,0	0	-100,0	-	15	275,0	16	220,0	1,1
Amerika	1	-91,7	3	-86,4	3,0	55	-78,1	88	-81,7	1,6
Kanada	0	-100,0	0	-100,0	-	12	-79,7	20	-81,0	1,7
Vereinigte Staaten	1	-66,7	3	-57,1	3,0	21	-86,5	26	-91,5	1,2
Sonstige nordamerik. Länder	0	-	0	-	-	0	-100,0	0	-100,0	-
Mittelamerika/Karibik	0	-	0	-	-	13	550,0	25	**	1,9
Brasilien	0	-	0	-	-	3	-86,4	3	-93,8	1,0
Sonstige südamerik. Länder	0	-100,0	0	-100,0	-	6	-25,0	14	16,7	2,3
Australien, Ozeanien	0	-	0	-	-	11	-81,7	20	-81,1	1,8
Australien	0	-	0	-	-	9	-82,4	18	-80,0	2,0
Neuseeland, Ozeanien	0	-	0	-	-	2	-77,8	2	-87,5	1,0
Ohne Angaben	30	36,4	49	69,0	1,6	421	7,1	685	2,5	1,6

9. Beherbergungsbetriebe (einschl. Camping), darunter Hotels (ohne Hotel garnis), Schlafgelegenheiten und Auslastung der Kapazitäten für ausgewählte Gemeinden und touristische Zielorte

Gemeinde Betriebe gesamt dar. Hotels (ohne Hotels garnis)	November 2020							Jan. bis November 2020
	Betriebe			in den Betrieben angebotene Schlafgelegenheiten ¹				durch- schnitt- liche Aus- lastung
	ins- gesamt	darunter geöffnete		ins- gesamt	Verände- rung ge- genüber dem Vor- jahres- monat	durch- schnitt- liche Aus- lastung	nachrichtlich	
		zu- sammen	Verände- rung ge- genüber dem Vor- jahres- monat				maximales Angebot an Schlafge- legenheiten der letzten 13 Monate	
Anzahl		%	Anzahl	%		Anzahl	%	
Annaburg, Stadt	2	0	-	-	-	-	-	-
dar. Hotels (ohne Hotels garnis)	-	-	-	-	-	-	-	-
Arendsee (Altmark), Stadt	16	12	-7,7	801	-35,4	19,1	1 998	24,3
dar. Hotels (ohne Hotels garnis)	3	3	0,0	133	-2,2	7,9	136	36,1
Arnstein, Stadt	3	3	0,0	191	0,5	1,5	191	37,2
dar. Hotels (ohne Hotels garnis)	1	1	0,0	-	-	-	-	-
Aschersleben, Stadt	9	9	0,0	351	0,0	13,1	351	24,1
dar. Hotels (ohne Hotels garnis)	5	5	25,0	271	21,0	11,7	271	23,8
Bad Bibra, Stadt	4	4	100,0	168	147,1	7,3	168	18,2
dar. Hotels (ohne Hotels garnis)	2	2	0,0	-	-	-	-	-
Bad Dürrenberg, Solestadt	4	4	0,0	142	-2,7	29,4	150	28,4
dar. Hotels (ohne Hotels garnis)	3	3	0,0	-	-	-	-	-
Bad Lauchstädt, Goethestadt	5	5	25,0	136	11,5	11,3	138	18,9
dar. Hotels (ohne Hotels garnis)	1	1	0,0	-	-	-	-	-
Bad Schmiedeberg	12	10	-9,1	1 532	-5,8	34,6	1 656	40,7
dar. Hotels (ohne Hotels garnis)	3	3	0,0	188	0,0	3,2	188	11,7
Ballenstedt, Stadt	7	5	-28,6	136	-47,1	11,7	262	38,1
dar. Hotels (ohne Hotels garnis)	2	1	-50,0	-	-	-	-	-
Barby, Stadt	7	5	-16,7	249	-10,8	81,8	359	69,3
dar. Hotels (ohne Hotels garnis)	1	0	-100,0	-	-	-	-	-
Bernburg (Saale), Stadt	14	12	20,0	486	34,6	22,7	751	30,8
dar. Hotels (ohne Hotels garnis)	5	5	25,0	319	43,0	20,6	348	39,6
Bitterfeld-Wolfen, Stadt	11	10	-9,1	720	-12,7	14,7	827	27,7
dar. Hotels (ohne Hotels garnis)	7	6	-14,3	423	-19,9	17,7	530	19,6
Blankenburg (Harz), Stadt	22	14	-33,3	871	-29,4	40,9	1 341	43,1
dar. Hotels (ohne Hotels garnis)	9	7	-22,2	430	-22,5	11,2	558	38,1
Burg, Stadt	6	4	0,0	174	0,0	29,8	334	29,3
dar. Hotels (ohne Hotels garnis)	2	2	0,0	-	-	-	-	-
Coswig (Anhalt), Stadt	7	5	25,0	645	258,3	14,2	861	32,2
dar. Hotels (ohne Hotels garnis)	2	2	0,0	-	-	-	-	-
Dessau-Roßlau, Stadt	26	24	4,3	1 344	2,8	13,3	1 517	30,9
dar. Hotels (ohne Hotels garnis)	6	5	-16,7	510	-20,7	14,7	646	39,1
Eisleben, Lutherstadt	12	9	-18,2	312	-18,5	16,4	413	21,7
dar. Hotels (ohne Hotels garnis)	7	5	-28,6	189	-32,5	16,6	280	20,5
Falkenstein/Harz, Stadt	7	4	-33,3	123	-65,7	6,2	347	26,0
dar. Hotels (ohne Hotels garnis)	3	1	-50,0	-	-	-	-	-
Flechtingen	5	5	0,0	455	0,0	78,9	455	77,6
dar. Hotels (ohne Hotels garnis)	-	-	-	-	-	-	-	-
Freyburg (Unstrut), Stadt	12	10	-9,1	404	-5,2	3,0	479	33,0
dar. Hotels (ohne Hotels garnis)	8	7	0,0	323	-4,4	3,6	384	35,7
Gardelegen, Hansestadt	11	9	0,0	325	-0,3	15,2	542	16,5
dar. Hotels (ohne Hotels garnis)	3	3	0,0	66	0,0	36,6	66	41,8
Genthin, Stadt	9	9	0,0	344	-0,3	13,7	345	17,9
dar. Hotels (ohne Hotels garnis)	3	3	0,0	225	-0,4	17,1	226	19,5

¹ Doppelbetten zählen als 2 Schlafgelegenheiten. Für Camping wird 1 Stellplatz in 4 Schlafgelegenheiten umgerechnet.

Noch 9. Beherbergungsbetriebe (einschl. Camping), darunter Hotels (ohne Hotels garnis), Schlafgelegenheiten und Auslastung der Kapazitäten für ausgewählte Gemeinden und touristische Zielorte

Gemeinde Betriebe gesamt dar. Hotels (ohne Hotels garnis)	November 2020							Jan. bis November 2020
	Betriebe			in den Betrieben angebotene Schlafgelegenheiten ¹				durch- schnitt- liche Aus- lastung
	ins- gesamt	darunter geöffnete		ins- gesamt	Verände- rung ge- genüber dem Vor- jahres- monat	durch- schnitt- liche Aus- lastung	nachrichtlich	
		zu- sammen	Verände- rung ge- genüber dem Vor- jahres- monat				maximales Angebot an Schlafge- legenheiten der letzten 13 Monate	
Anzahl		%	Anzahl	%		Anzahl	%	
Gräfenhainichen, Stadt	5	4	33,3	109	14,7	10,4	473	17,7
dar. Hotels (ohne Hotels garnis)	1	1	0,0
Halberstadt, Stadt	17	17	0,0	1 053	-1,0	7,3	1 065	19,2
dar. Hotels (ohne Hotels garnis)	9	9	0,0	545	-1,8	6,5	555	18,7
Haldensleben, Stadt	8	6	-14,3	164	-42,0	18,3	485	16,1
dar. Hotels (ohne Hotels garnis)	2	2	0,0
Halle (Saale), Stadt	41	40	0,0	3 142	-0,9	17,5	3 307	25,3
dar. Hotels (ohne Hotels garnis)	15	15	0,0	1 581	0,3	15,8	1 605	25,0
Harzgerode, Stadt	14	12	0,0	2 369	6,8	0,3	2 403	17,7
dar. Hotels (ohne Hotels garnis)	5	4	-20,0	627	-2,5	0,2	643	38,8
Havelberg, Hansestadt	9	6	-14,3	548	105,2	11,8	760	27,7
dar. Hotels (ohne Hotels garnis)	2	2	0,0
Hettstedt, Stadt	3	3	0,0	59	0,0	21,0	61	39,3
dar. Hotels (ohne Hotels garnis)	1	1	0,0
Hohenmölsen, Stadt	5	5	0,0	542	0,4	2,4	542	11,4
dar. Hotels (ohne Hotels garnis)	1	1	0,0
Ilseburg (Harz), Stadt	20	18	-5,3	1 361	10,4	5,9	1 425	28,1
dar. Hotels (ohne Hotels garnis)	8	7	-12,5	567	-2,2	5,2	601	41,3
Jessen (Elster), Stadt	4	4	0,0	108	4,9	17,3	110	25,9
dar. Hotels (ohne Hotels garnis)	2	2	0,0
Kalbe (Milde), Stadt	7	5	-28,6	346	-24,9	58,3	470	42,5
dar. Hotels (ohne Hotels garnis)	3	2	-33,3
Kamern	4	2	100,0
dar. Hotels (ohne Hotels garnis)	-	-	-	-	-	-	-	-
Kelbra (Kyffhäuser), Stadt	8	7	-12,5	885	-13,7	2,0	1 027	17,0
dar. Hotels (ohne Hotels garnis)	3	3	0,0	161	1,3	3,1	161	20,2
Kemberg, Stadt	10	4	-42,9	596	24,9	5,0	1 179	24,6
dar. Hotels (ohne Hotels garnis)	2	1	-50,0
Klötze, Stadt	6	5	0,0	108	0,0	25,8	228	16,6
dar. Hotels (ohne Hotels garnis)	3	3	0,0	60	0,0	6,1	60	6,8
Köthen (Anhalt), Stadt	6	6	0,0	220	2,3	8,8	220	18,6
dar. Hotels (ohne Hotels garnis)	2	2	0,0
Magdeburg, Landeshauptstadt	51	49	-2,0	5 124	4,0	12,9	6 100	24,5
dar. Hotels (ohne Hotels garnis)	18	18	0,0	3 202	-3,8	12,3	3 334	25,2
Merseburg, Stadt	9	9	0,0	876	6,2	16,1	928	23,8
dar. Hotels (ohne Hotels garnis)	8	8	0,0
Naumburg (Saale), Stadt	50	41	-4,7	2 329	-20,3	32,3	3 909	35,1
dar. Hotels (ohne Hotels garnis)	16	13	-13,3	634	-18,5	8,3	860	26,0
Nebra (Unstrut), Stadt	3	3	0,0
dar. Hotels (ohne Hotels garnis)	2	2	0,0
Oberharz am Brocken, Stadt	46	39	-11,4	3 313	18,8	1,8	3 888	21,3
dar. Hotels (ohne Hotels garnis)	14	11	-21,4	678	-11,0	1,6	793	29,5
Oranienbaum-Wörlitz, Stadt	12	7	-22,2	421	-6,0	6,7	570	41,9
dar. Hotels (ohne Hotels garnis)	6	3	-40,0	304	-15,8	6,6	394	45,5

¹ Doppelbetten zählen als 2 Schlafgelegenheiten. Für Camping wird 1 Stellplatz in 4 Schlafgelegenheiten umgerechnet.

Noch 9. Beherbergungsbetriebe (einschl. Camping), darunter Hotels (ohne Hotels garnis), Schlafgelegenheiten und Auslastung der Kapazitäten für ausgewählte Gemeinden und touristische Zielorte

Gemeinde Betriebe gesamt dar. Hotels (ohne Hotels garnis)	November 2020							Jan. bis November 2020
	Betriebe			in den Betrieben angebotene Schlafgelegenheiten ¹				durch- schnitt- liche Aus- lastung
	ins- gesamt	darunter geöffnete		ins- gesamt	Verände- rung ge- genüber dem Vor- jahres- monat	durch- schnitt- liche Aus- lastung	nachrichtlich	
		zu- sammen	Verände- rung ge- genüber dem Vor- jahres- monat				maximales Angebot an Schlafge- legenheiten der letzten 13 Monate	
Anzahl		%	Anzahl	%		Anzahl	%	
Oschersleben (Bode), Stadt	7	6	-14,3	364	-3,2	16,1	376	18,1
dar. Hotels (ohne Hotels garnis)	2	2	0,0
Osterburg (Altmark), Hansestadt	3	3	0,0	275	3,0	1,5	275	29,8
dar. Hotels (ohne Hotels garnis)	2	2	0,0
Osterwieck, Stadt	4	4	0,0	84	0,0	7,1	84	17,3
dar. Hotels (ohne Hotels garnis)	3	3	0,0
Quedlinburg, Welterbestadt	63	50	-21,9	2 207	-29,5	15,6	3 115	36,7
dar. Hotels (ohne Hotels garnis)	16	14	-12,5	919	-15,7	2,1	1 101	42,7
Querfurt, Stadt	6	4	-20,0	88	-29,0	11,1	166	11,8
dar. Hotels (ohne Hotels garnis)	4	4	0,0
Salzwedel, Hansestadt	5	5	-16,7	189	-16,0	10,6	193	20,6
dar. Hotels (ohne Hotels garnis)	3	3	-25,0
Sangerhausen, Stadt	12	11	-8,3	344	-9,7	13,5	380	21,2
dar. Hotels (ohne Hotels garnis)	1	1	-50,0
Schollene	3	1	-66,7
dar. Hotels (ohne Hotels garnis)	-	-	-	-	-	-	-	-
Schönebeck (Elbe), Stadt	16	16	0,0	1 310	-1,1	22,0	1 363	29,3
dar. Hotels (ohne Hotels garnis)	4	4	0,0	193	-5,4	10,0	210	17,3
Seegebiet Mansfelder Land	6	5	-16,7	408	-1,7	2,7	420	21,2
dar. Hotels (ohne Hotels garnis)	3	3	0,0
Staßfurt, Stadt	5	5	0,0	141	0,0	26,0	141	31,8
dar. Hotels (ohne Hotels garnis)	2	2	0,0
Stendal, Hansestadt	7	7	0,0	305	2,7	25,2	305	34,0
dar. Hotels (ohne Hotels garnis)	4	4	0,0	190	1,6	28,5	190	36,0
Südharz	14	11	-15,4	561	-18,3	8,6	863	31,7
dar. Hotels (ohne Hotels garnis)	8	5	-28,6	367	-25,6	15,4	559	45,5
Tangermünde, Stadt	14	14	0,0	852	9,8	9,8	874	33,1
dar. Hotels (ohne Hotels garnis)	5	5	0,0	470	4,0	9,9	470	28,1
Thale, Stadt	48	39	-11,4	2 440	-10,0	3,2	2 987	37,6
dar. Hotels (ohne Hotels garnis)	19	13	-27,8	636	-37,0	1,1	1 067	40,5
Wanzleben-Börde, Stadt	3	3	0,0	87	0,0	12,2	87	26,7
dar. Hotels (ohne Hotels garnis)	2	2	0,0
Weißenfels, Stadt	9	9	0,0	299	0,0	19,1	299	29,8
dar. Hotels (ohne Hotels garnis)	4	4	0,0	172	0,0	19,1	172	33,1
Wernigerode, Stadt	103	83	-19,4	4 496	-27,9	3,5	6 434	36,3
dar. Hotels (ohne Hotels garnis)	36	30	-16,7	2 113	-28,2	4,7	2 951	42,1
Wittenberg, Lutherstadt	25	23	-11,5	1 294	-26,1	6,6	1 776	20,3
dar. Hotels (ohne Hotels garnis)	11	11	-8,3	917	-1,3	6,9	924	26,9
Wolmirstedt, Stadt	4	4	0,0	188	0,0	20,1	188	22,9
dar. Hotels (ohne Hotels garnis)	2	2	0,0
Zahna-Elster, Stadt	3	3	0,0
dar. Hotels (ohne Hotels garnis)	-	-	-	-	-	-	-	-
Zeitz, Stadt	8	7	0,0	209	21,5	22,6	230	27,6
dar. Hotels (ohne Hotels garnis)	3	2	0,0
Zerbst/Anhalt, Stadt	15	12	-14,3	308	-14,2	9,0	417	14,0
dar. Hotels (ohne Hotels garnis)	3	3	0,0	68	0,0	17,7	68	16,1

¹ Doppelbetten zählen als 2 Schlafgelegenheiten. Für Camping wird 1 Stellplatz in 4 Schlafgelegenheiten umgerechnet.

**10. Ankünfte, Übernachtungen und Aufenthaltsdauer der Gäste in Beherbergungsbetrieben (einschl. Camping),
darunter Hotels (ohne Hotels garnis) für ausgewählte Gemeinden und touristische Zielorte**

Gemeinde Betriebe gesamt dar. Hotels (ohne Hotels garnis)	November 2020					Januar bis November 2020				
	Ankünfte		Übernachtungen		durch- schn. Aufent- halts- dauer	Ankünfte		Übernachtungen		durch- schn. Aufent- halts- dauer
	insge- samt	Veränd. gegen- über Vorj.- monat	insge- samt	Veränd. gegen- über Vorj.- monat		insge- samt	Veränd. gegen- über Vorj.- zeitr.	insge- samt	Veränd. gegen- über Vorj.- zeitr.	
	Anzahl	%	Anzahl	%	Tage	Anzahl	%	Anzahl	%	Tage
Annaburg, Stadt
dar. Hotels (o. Hotels garnis)	-	-	-	-	-	-	-	-	-	-
Arendsee (Altmark), Stadt	521	-72,3	4 584	-48,5	8,8	26 092	-41,8	99 604	-44,3	3,8
dar. Hotels (o. Hotels garnis)	210	-75,5	317	-77,7	1,5	7 607	-22,4	16 143	-14,5	2,1
Arnstein, Stadt	52	-96,0	88	-96,3	1,7	9 053	-42,5	20 716	-37,2	2,3
dar. Hotels (o. Hotels garnis)
Aschersleben, Stadt	722	-64,4	1 325	-60,2	1,8	14 403	-31,5	27 914	-27,1	1,9
dar. Hotels (o. Hotels garnis)	616	-56,4	950	-54,5	1,5	11 337	-20,9	19 592	-13,7	1,7
Bad Bibra, Stadt	67	-62,1	157	-72,4	2,3	2 135	-33,7	8 041	-19,0	3,8
dar. Hotels (o. Hotels garnis)
Bad Dürrenberg, Solestadt	326	-53,4	1 254	-3,2	3,8	7 248	-29,6	13 620	-25,2	1,9
dar. Hotels (o. Hotels garnis)
Bad Lauchstädt, Goethestadt	156	-64,7	459	-44,0	2,9	3 629	-34,9	8 037	-21,3	2,2
dar. Hotels (o. Hotels garnis)
Bad Schmiedeberg	814	-58,9	15 368	-35,0	18,9	19 600	-32,1	191 387	-28,9	9,8
dar. Hotels (o. Hotels garnis)	58	-87,5	129	-85,1	2,2	3 596	-44,5	6 801	-46,1	1,9
Ballenstedt, Stadt	124	-88,9	476	-82,9	3,8	10 934	-21,5	28 814	-21,8	2,6
dar. Hotels (o. Hotels garnis)
Barby, Stadt	301	-46,4	5 849	-5,7	19,4	4 660	-46,5	64 779	-9,6	13,9
dar. Hotels (o. Hotels garnis)
Bernburg (Saale), Stadt	1 347	-46,2	3 307	-24,1	2,5	27 621	-12,5	56 378	-2,0	2,0
dar. Hotels (o. Hotels garnis)	1 014	-46,2	1 969	-37,7	1,9	19 368	-8,2	36 100	-1,6	1,9
Bitterfeld-Wolfen, Stadt	732	-58,6	2 111	-67,8	2,9	20 334	-20,0	70 592	4,2	3,5
dar. Hotels (o. Hotels garnis)	460	-68,5	968	-81,5	2,1	11 805	-38,7	30 472	-34,2	2,6
Blankenburg (Harz), Stadt	651	-83,2	6 437	-60,9	9,9	34 929	-32,9	151 440	-25,0	4,3
dar. Hotels (o. Hotels garnis)	185	-93,4	281	-95,6	1,5	22 934	-32,0	56 240	-30,3	2,5
Burg, Stadt	606	-47,4	1 558	-25,7	2,6	11 573	-17,1	26 080	-8,3	2,3
dar. Hotels (o. Hotels garnis)
Coswig (Anhalt), Stadt	451	-48,3	925	-31,2	2,1	28 815	34,9	60 162	28,6	2,1
dar. Hotels (o. Hotels garnis)
Dessau-Roßlau, Stadt	2 703	-78,4	4 306	-77,9	1,6	80 754	-43,8	131 256	-45,5	1,6
dar. Hotels (o. Hotels garnis)	2 015	-76,9	2 178	-81,9	1,1	53 861	-44,5	73 022	-50,4	1,4
Eisleben, Lutherstadt	514	-68,1	1 393	-53,0	2,7	11 753	-44,5	25 168	-36,9	2,1
dar. Hotels (o. Hotels garnis)	420	-67,6	944	-55,1	2,2	9 225	-44,1	16 732	-36,7	1,8
Falkenstein/Harz, Stadt	45	-96,4	192	-92,6	4,3	8 334	-57,1	19 353	-59,0	2,3
dar. Hotels (o. Hotels garnis)
Flechtingen	423	-11,7	10 775	-6,5	25,5	4 813	-4,5	118 248	-5,2	24,6
dar. Hotels (o. Hotels garnis)	-	-	-	-	-	-	-	-	-	-
Freyburg (Unstrut), Stadt	157	-92,4	291	-90,9	1,9	21 916	-26,4	43 960	-19,4	2,0
dar. Hotels (o. Hotels garnis)	147	-92,1	281	-90,1	1,9	19 425	-24,9	37 613	-16,2	1,9
Gardelegen, Hansestadt	560	-60,3	1 436	-47,1	2,6	12 022	-14,7	24 026	-10,1	2,0
dar. Hotels (o. Hotels garnis)	266	-54,2	608	-28,6	2,3	4 458	16,4	8 946	42,6	2,0
Genthin, Stadt	685	-48,3	1 418	-35,1	2,1	10 847	-39,2	20 581	-29,5	1,9
dar. Hotels (o. Hotels garnis)	585	-44,1	1 155	-29,1	2,0	8 401	-41,0	14 605	-31,2	1,7

**Noch 10. Ankünfte, Übernachtungen und Aufenthaltsdauer der Gäste in Beherbergungsbetrieben (einschl. Camping),
darunter Hotels (ohne Hotels garnis) für ausgewählte Gemeinden und touristische Zielorte**

Gemeinde Betriebe gesamt dar. Hotels (ohne Hotels garnis)	November 2020					Januar bis November 2020				
	Ankünfte		Übernachtungen		durch- schn. Aufent- halts- dauer	Ankünfte		Übernachtungen		durch- schn. Aufent- halts- dauer
	insge- samt	Veränd. gegen- über Vorj.- monat	insge- samt	Veränd. gegen- über Vorj.- monat		insge- samt	Veränd. gegen- über Vorj.- zeitr.	insge- samt	Veränd. gegen- über Vorj.- zeitr.	
	Anzahl	%	Anzahl	%	Tage	Anzahl	%	Anzahl	%	Tage
Gräfenhainichen, Stadt	63	-68,0	222	-56,3	3,5	5 655	8,3	16 216	24,7	2,9
dar. Hotels (o. Hotels garnis)
Halberstadt, Stadt	1 040	-77,8	2 204	-73,9	2,1	31 345	-35,8	67 277	-29,5	2,1
dar. Hotels (o. Hotels garnis)	546	-82,4	977	-82,3	1,8	18 596	-36,2	33 791	-37,8	1,8
Haldensleben, Stadt	335	-67,4	899	-59,1	2,7	7 755	-45,2	17 116	-43,6	2,2
dar. Hotels (o. Hotels garnis)
Halle (Saale), Stadt	7 449	-68,6	14 063	-66,2	1,9	134 648	-42,0	239 479	-43,3	1,8
dar. Hotels (o. Hotels garnis)	5 295	-61,5	7 499	-65,1	1,4	78 878	-44,5	120 237	-47,3	1,5
Harzgerode, Stadt	45	-98,7	136	-98,8	3,0	36 692	-29,0	127 191	-25,9	3,5
dar. Hotels (o. Hotels garnis)	15	-99,5	33	-99,7	2,2	22 877	-33,3	80 867	-34,6	3,5
Havelberg, Hansestadt	192	-78,7	667	-54,5	3,5	18 573	-20,8	40 709	1,9	2,2
dar. Hotels (o. Hotels garnis)
Hettstedt, Stadt	199	-63,1	371	-56,9	1,9	4 176	-23,5	7 339	-16,3	1,8
dar. Hotels (o. Hotels garnis)
Hohenmölsen, Stadt	156	-40,5	388	-7,8	2,5	7 799	-4,3	20 580	17,0	2,6
dar. Hotels (o. Hotels garnis)
Ilseburg (Harz), Stadt	434	-91,3	1 219	-88,1	2,8	38 366	-40,3	104 070	-30,3	2,7
dar. Hotels (o. Hotels garnis)	313	-92,6	539	-92,9	1,7	29 135	-39,5	64 477	-33,7	2,2
Jessen (Elster), Stadt	175	-54,9	561	-38,9	3,2	4 135	-27,5	9 076	-33,6	2,2
dar. Hotels (o. Hotels garnis)
Kalbe (Milde), Stadt	378	-57,7	6 048	-12,2	16,0	6 345	-29,4	59 999	-20,8	9,5
dar. Hotels (o. Hotels garnis)
Kamern
dar. Hotels (o. Hotels garnis)
Kelbra (Kyffhäuser), Stadt	152	-86,8	496	-77,3	3,3	24 260	-21,4	53 266	-20,1	2,2
dar. Hotels (o. Hotels garnis)	70	-88,8	98	-89,9	1,4	5 213	-47,0	9 691	-45,5	1,9
Kemberg, Stadt	105	-85,7	197	-86,4	1,9	20 458	-27,6	65 586	-17,9	3,2
dar. Hotels (o. Hotels garnis)
Klötze, Stadt	255	-33,2	835	-21,4	3,3	2 987	-34,1	8 427	-27,0	2,8
dar. Hotels (o. Hotels garnis)	70	-50,4	109	-60,2	1,6	805	-53,5	1 364	-57,4	1,7
Köthen (Anhalt), Stadt	309	-75,4	578	-75,2	1,9	7 448	-40,8	13 246	-43,2	1,8
dar. Hotels (o. Hotels garnis)
Magdeburg, Landeshauptstadt	8 813	-76,7	18 682	-71,8	2,1	223 381	-41,8	414 029	-37,8	1,9
dar. Hotels (o. Hotels garnis)	5 564	-80,0	11 367	-76,7	2,0	143 551	-46,1	264 070	-42,3	1,8
Merseburg, Stadt	1 380	-68,0	4 241	-54,1	3,1	26 333	-51,3	62 544	-45,5	2,4
dar. Hotels (o. Hotels garnis)
Naumburg (Saale), Stadt	1 184	-83,0	18 340	-37,8	15,5	91 360	-26,4	363 407	-18,8	4,0
dar. Hotels (o. Hotels garnis)	311	-86,6	1 187	-71,5	3,8	29 458	-27,0	56 494	-24,0	1,9
Nebra (Unstrut), Stadt
dar. Hotels (o. Hotels garnis)
Oberharz am Brocken, Stadt	432	-86,0	1 069	-86,5	2,5	66 565	-24,3	207 535	-17,0	3,1
dar. Hotels (o. Hotels garnis)	54	-95,6	161	-94,7	3,0	21 335	-27,3	61 320	-20,3	2,9
Oranienbaum-Wörlitz, Stadt	211	-92,4	527	-89,1	2,5	31 537	-24,9	62 184	-16,7	2,0
dar. Hotels (o. Hotels garnis)	181	-93,2	305	-93,2	1,7	26 352	-26,1	50 889	-19,1	1,9

**Noch 10. Ankünfte, Übernachtungen und Aufenthaltsdauer der Gäste in Beherbergungsbetrieben (einschl. Camping),
darunter Hotels (ohne Hotels garnis) für ausgewählte Gemeinden und touristische Zielorte**

Gemeinde Betriebe gesamt dar. Hotels (ohne Hotels garnis)	November 2020					Januar bis November 2020				
	Ankünfte		Übernachtungen		durch- schn. Aufent- halts- dauer	Ankünfte		Übernachtungen		durch- schn. Aufent- halts- dauer
	insge- samt	Veränd. gegen- über Vorj.- monat	insge- samt	Veränd. gegen- über Vorj.- monat		insge- samt	Veränd. gegen- über Vorj.- zeitr.	insge- samt	Veränd. gegen- über Vorj.- zeitr.	
	Anzahl	%	Anzahl	%	Tage	Anzahl	%	Anzahl	%	Tage
Oschersleben (Bode), Stadt	684	-59,1	1 497	-52,4	2,2	11 686	-39,8	21 252	-39,0	1,8
dar. Hotels (o. Hotels garnis)
Osterburg (Altm.), Hansestadt	8	-99,3	15	-99,4	1,9	7 456	-45,7	19 996	-44,5	2,7
dar. Hotels (o. Hotels garnis)
Osterwieck, Stadt	103	-61,1	178	-65,4	1,7	2 430	-26,3	4 866	-20,0	2,0
dar. Hotels (o. Hotels garnis)
Quedlinburg, Welterbestadt	835	-92,8	8 553	-70,4	10,2	105 981	-31,4	331 224	-22,5	3,1
dar. Hotels (o. Hotels garnis)	242	-96,8	434	-96,9	1,8	65 395	-28,7	137 177	-24,8	2,1
Querfurt, Stadt	186	-58,8	294	-54,1	1,6	3 299	-38,2	5 205	-37,6	1,6
dar. Hotels (o. Hotels garnis)
Salzwedel, Hansestadt	429	-71,1	603	-77,1	1,4	8 246	-47,5	13 427	-47,5	1,6
dar. Hotels (o. Hotels garnis)
Sangerhausen, Stadt	583	-64,1	1 017	-62,7	1,7	12 520	-33,2	23 845	-32,1	1,9
dar. Hotels (o. Hotels garnis)
Schollene
dar. Hotels (o. Hotels garnis)
Schönebeck (Elbe), Stadt	794	-61,1	8 406	-12,8	10,6	25 452	-27,7	125 995	-11,9	5,0
dar. Hotels (o. Hotels garnis)	271	-72,9	531	-66,3	2,0	5 515	-52,7	9 796	-49,9	1,8
Seegebiet Mansfelder Land	137	-76,6	262	-75,3	1,9	9 477	-20,6	23 573	-11,1	2,5
dar. Hotels (o. Hotels garnis)
Staßfurt, Stadt	259	-61,4	1 101	-7,5	4,3	5 816	-22,3	14 757	-2,5	2,5
dar. Hotels (o. Hotels garnis)
Stendal, Hansestadt	997	-57,8	2 304	-39,3	2,3	18 021	-26,8	34 040	-20,6	1,9
dar. Hotels (o. Hotels garnis)	716	-54,9	1 627	-35,4	2,3	12 271	-27,2	22 684	-19,5	1,8
Südharz	371	-89,1	776	-89,6	2,1	27 943	-36,1	69 759	-35,6	2,5
dar. Hotels (o. Hotels garnis)	330	-89,8	646	-90,8	2,0	25 942	-33,6	60 868	-32,6	2,3
Tangermünde, Stadt	922	-77,5	2 510	-64,3	2,7	48 220	-19,0	83 908	-16,1	1,7
dar. Hotels (o. Hotels garnis)	725	-73,5	1 396	-69,2	1,9	21 696	-35,5	39 243	-33,1	1,8
Thale, Stadt	154	-98,1	1 126	-94,5	7,3	83 782	-34,0	272 857	-29,5	3,3
dar. Hotels (o. Hotels garnis)	44	-98,9	93	-99,1	2,1	30 929	-41,8	87 016	-44,7	2,8
Wanzleben-Börde, Stadt	103	-80,0	237	-71,9	2,3	3 824	-24,6	7 352	-12,3	1,9
dar. Hotels (o. Hotels garnis)
Weißenfels, Stadt	830	-60,6	1 714	-51,7	2,1	17 212	-31,0	29 776	-28,1	1,7
dar. Hotels (o. Hotels garnis)	528	-63,1	985	-57,1	1,9	11 281	-30,3	19 009	-24,7	1,7
Wernigerode, Stadt	1 017	-96,1	2 844	-95,4	2,8	223 996	-34,4	656 577	-29,5	2,9
dar. Hotels (o. Hotels garnis)	817	-94,9	1 904	-94,8	2,3	132 527	-32,6	360 120	-27,3	2,7
Wittenberg, Lutherstadt	1 071	-85,0	2 432	-80,0	2,3	60 302	-40,9	110 415	-37,5	1,8
dar. Hotels (o. Hotels garnis)	884	-85,5	1 785	-82,3	2,0	47 370	-38,4	82 721	-35,1	1,7
Wolmirstedt, Stadt	488	-47,0	1 133	-35,1	2,3	7 212	-39,5	14 436	-39,3	2,0
dar. Hotels (o. Hotels garnis)
Zahna-Elster, Stadt
dar. Hotels (o. Hotels garnis)
Zeitz, Stadt	242	-69,2	546	-62,8	2,3	8 069	-21,3	18 192	-4,1	2,3
dar. Hotels (o. Hotels garnis)
Zerbst/Anhalt, Stadt	267	-69,7	704	-52,5	2,6	7 230	-42,5	15 882	-37,5	2,2
dar. Hotels (o. Hotels garnis)	64	-59,7	294	20,0	4,6	1 269	-57,0	3 616	-26,5	2,8

11. Beherbergungsbetriebe (einschl. Camping), Schlafgelegenheiten und Auslastung der Kapazitäten nach Gemeindegruppen

Land Gemeindegruppe	November 2020							Januar bis November 2020	
	Betriebe			in den Betrieben angebotene Schlafgelegenheiten ¹				durchschnittliche Auslastung	
	insgesamt	darunter geöffnete		insgesamt	Veränd. gegenüber Vorjahresmonat	durchschnittliche Auslastung	nachrichtl.		
		zusammen	Veränd. gegenüber Vorjahresmonat				maxim. Angebot Schlafgelegenheiten d. letzten 13 Monate		
Anzahl	%	Anzahl	%	Anzahl	%				
Sachsen-Anhalt insgesamt	1 158	969	-9,3	60 239	-9,0	14,3	81 185	26,6	
Heilbäder	46	40	-9,1	3 574	-13,3	48,0	4 247	48,3	
Luftkurorte	105	82	-17,2	5 595	-19,9	15,7	8 519	33,4	
Erholungsorte	325	259	-15,1	16 403	-10,5	7,5	21 501	30,4	
Sonstige Gemeinden	682	588	-5,2	34 667	-5,8	12,9	46 918	21,8	

12. Ankünfte, Übernachtungen und Aufenthaltsdauer der Gäste in Beherbergungsbetrieben (einschl. Camping) nach Gemeindegruppen

Land Gemeindegruppe	November 2020					Januar bis November 2020				
	Ankünfte		Übernachtungen		durchschn. Aufenthaltsdauer	Ankünfte		Übernachtungen		durchschn. Aufenthaltsdauer
	insgesamt	Veränd. gegenüber Vorj.-monat	insgesamt	Veränd. gegenüber Vorj.-monat		insgesamt	Veränd. gegenüber Vorj.-zeitraum	insgesamt	Veränd. gegenüber Vorj.-zeitraum	
	Anzahl	%	Anzahl	%	Tage	Anzahl	%	Anzahl	%	Tage
Sachsen-Anhalt insgesamt	56 777	-78,0	201 855	-65,6	3,6	2 196 730	-34,7	5 837 455	-27,8	2,7
Heilbäder	2 470	-61,0	47 027	-23,1	19,0	66 777	-28,3	589 413	-20,0	8,8
Luftkurorte	1 697	-91,1	17 404	-70,5	10,3	191 531	-37,8	687 140	-31,9	3,6
Erholungsorte	4 652	-92,4	23 717	-84,1	5,1	616 412	-30,5	1 774 872	-24,6	2,9
Sonstige Gemeinden	47 958	-72,2	113 707	-64,2	2,4	1 322 010	-36,4	2 786 030	-30,0	2,1

¹ Doppelbetten zählen als 2 Schlafgelegenheiten. Für Camping wird 1 Stellplatz in 4 Schlafgelegenheiten umgerechnet.

13. Campingplätze mit Urlaubscamping und deren Stellplatzkapazitäten im Monat November 2020 nach Reisegebieten, kreisfreien Städten und Landkreisen

Land Reisegebiet Kreisfreie Stadt/Landkreis	Campingplätze			Von den geöffneten Campingplätzen angebotene Stellplätze		
	ins- gesamt	darunter geöffnet ¹		ins- gesamt	Verände- rung ge- genüber dem Vor- jahres- monat	nachrichtlich
		zusammen	Verände- rung ge- genüber dem Vor- jahres- monat			maximales Angebot an Stellplätzen der letzten 13 Monate
	Anzahl		%	Anzahl	%	Anzahl
Sachsen-Anhalt insgesamt	81	41	13,9	2 683	4,8	5 379
	Reisegebiete					
Harz und Harzvorland	15	13	8,3	1 099	10,6	1 264
Halle, Saale, Unstrut	16	8	14,3	297	-15,1	772
Anhalt-Wittenberg	13	6	-14,3	429	-7,5	919
Magdeburg, Elbe-Börde-Heide	22	9	28,6	653	1,9	1 655
Altmark	15	5	66,7	205	86,4	769
	Kreisfreie Städte/Landkreise					
Dessau-Roßlau, Stadt	1	1	-	.	.	.
Halle (Saale), Stadt	1	0	-	.	.	.
Magdeburg, Stadt	3	2	0,0	.	.	.
Altmarkkreis Salzwedel	7	1	-50,0	.	.	.
Anhalt-Bitterfeld	4	2	-50,0	.	.	.
Börde	6	2	100,0	.	.	.
Burgenlandkreis	9	5	25,0	160	-31,9	540
Harz	13	11	10,0	.	.	.
Jerichower Land	6	2	100,0	.	.	.
Mansfeld-Südharz	2	2	0,0	.	.	.
Saalekreis	6	3	0,0	.	.	.
Salzlandkreis	7	3	0,0	165	2,5	375
Stendal	8	4	300,0	.	.	.
Wittenberg	8	3	0,0	320	45,5	640

¹ Im Berichtsmonat ganz oder teilweise geöffnet.

Monatserhebung im Tourismus

- Camping -

CAM

Rücksendung bitte bis
zum 10. KT des Folgemonats

Statistisches Landesamt Sachsen-Anhalt
Dezernat 35
Merseburger Str. 2
06110 Halle (Saale)

Statistisches Landesamt Sachsen-Anhalt Postfach 20 11 56 06012 Halle (Saale)

Ansprechpartner/-in für Rückfragen
(freiwillige Angabe)

Name:

Telefon oder E-Mail:

Sie erreichen uns über

Telefon: (0345) 2318-0

Herr Luge -437

Frau Rauch -438

E-Mail:

tourismus@stala.mi.sachsen-anhalt.de

Vielen Dank für Ihre Mitarbeit.

Bitte beachten Sie bei der Beantwortung der Fragen die Erläuterungen zu 1 bis 12 in der separaten Unterlage.

Falls Anschrift oder Firmierung nicht mehr zutreffen, bitte auf Seite 2 korrigieren.

Identnummer
(bei Rückfragen bitte angeben)

Identnummer

Hinweis auf die Erhebungseinheit:

Die im Erhebungsteil des Fragebogens erfragten Angaben beziehen sich auf den einzelnen Beherbergungsbetrieb oder, falls die Beherbergung eine Nebentätigkeit des Betriebes ist, auf den mit dieser Nebentätigkeit befassten fachlichen Betriebsteil.

A Berichtsmonat und Berichtsjahr 01 2 0 2 0
Monat Jahr

B Angebot an Stellplätzen

i Flüchtlinge sind bei der Meldung nicht zu berücksichtigen.

1 Bitte nennen Sie die Anzahl der am letzten Öffnungstag des Berichtsmonats tatsächlich angebotenen Stellplätze für Urlaubscamping (ohne Dauercamping). 1 07

C Angaben zu einer vorübergehenden Schließung, Wiedereröffnung oder gewerberechtl. Abmeldung des Betriebes 2

i Bitte teilen Sie uns auch vorübergehende Schließungen mit, damit Sie für diesen Zeitraum keinen leeren Fragebogen senden müssen.

1 Der Betrieb wird vorübergehend geschlossen am 08 . dieses Berichtsmonats
Tag

2 Der Betrieb wird voraussichtlich wieder eröffnet am 09 2 0
Tag Monat Jahr

3 Der Betrieb wurde gewerberechtlich endgültig abgemeldet am 3 10 . dieses Berichtsmonats
Tag

Senden Sie uns bitte in diesem Fall die Gewerbeabmeldung zu.

Bitte aktualisieren Sie Ihre Anschrift, falls erforderlich.

Name und Anschrift

Bitte zurücksenden an

Statistisches Landesamt Sachsen-Anhalt
Dezernat 35
Postfach 20 11 56
06012 Halle (Saale)

Bemerkungen

Zur Vermeidung von Rückfragen unsererseits können Sie hier auf besondere Ereignisse und Umstände hinweisen, die Einfluss auf Ihre Angaben haben.

Identnummer

FÜR IHRE UNTERLAGEN

D Beherbergungsleistung im Berichtsmonat **4**

i Geben Sie in der folgenden Länderliste bitte jeweils die Ankünfte und Übernachtungen der privat oder geschäftlich anreisenden Gäste (ohne Tagesgäste und Flüchtlinge) an.

Wohnsitz der Gäste 5 (nicht Staatsangehörigkeit)	Anzahl der Ankünfte	Anzahl der Übernachtungen	Wohnsitz der Gäste 5 (nicht Staatsangehörigkeit)	Anzahl der Ankünfte	Anzahl der Übernachtungen
Deutschland 13	_____	_____	Tschech. Republik 40	_____	_____
Europa			Türkei 41	_____	_____
Belgien 21	_____	_____	Ukraine 44	_____	_____
Bulgarien 47	_____	_____	Ungarn 42	_____	_____
Dänemark 22	_____	_____	Zypern 45	_____	_____
Estland 15	_____	_____	Sonstiges Europa 7 43	_____	_____
Finnland 23	_____	_____	Afrika		
Frankreich 24	_____	_____	Rep. Südafrika 50	_____	_____
Griechenland 25	_____	_____	Sonstiges Afrika 8 55	_____	_____
Großbritannien/ Nordirland 26	_____	_____	Amerika		
Irland, Republik 27	_____	_____	Kanada 70	_____	_____
Island 28	_____	_____	USA 71	_____	_____
Italien 29	_____	_____	Mittelamerika/Karibik 9 72	_____	_____
Kroatien 20	_____	_____	Brasilien 73	_____	_____
Lettland 16	_____	_____	Sonst. Südamerika 10 84	_____	_____
Litauen 17	_____	_____	Sonst. Nordamerika 11 76	_____	_____
Luxemburg 30	_____	_____	Asien		
Malta 18	_____	_____	Arabische Golfstaaten 12 60	_____	_____
Niederlande 31	_____	_____	China, Volksrepublik/ Hongkong 61	_____	_____
Norwegen 32	_____	_____	Indien 69	_____	_____
Österreich 33	_____	_____	Israel 62	_____	_____
Polen 34	_____	_____	Japan 63	_____	_____
Portugal 35	_____	_____	Südkorea 64	_____	_____
Rumänien 48	_____	_____	Taiwan 65	_____	_____
Russland 36	_____	_____	Sonstiges Asien 13 66	_____	_____
Schweden 37	_____	_____	Australien, Ozeanien		
Schweiz 6 38	_____	_____	Australien 75	_____	_____
Slowakische Republik ... 19	_____	_____	Neuseeland, Ozeanien 14 79	_____	_____
Slowenien 46	_____	_____	Ohne Angabe 90	_____	_____
Spanien 39	_____	_____	Insgesamt 99	_____	_____

Monatserhebung im Tourismus

– Camping –

Unterrichtung nach § 17 Bundesstatistikgesetz (BStatG)¹ und nach der Datenschutz-Grundverordnung (EU) 2016/679 (DS-GVO)²

Zweck, Art und Umfang der Erhebung

Die Monatserhebung im Tourismus wird bei allen Betrieben oder Betriebsteilen durchgeführt, die nach Einrichtung oder Zweckbestimmung dazu dienen, mindestens zehn Gäste gleichzeitig vorübergehend zu beherbergen. Das Merkmal „Zahl der Gästezimmer“ wird zusätzlich einmal jährlich erhoben. Die Ergebnisse der Monatserhebung im Tourismus dienen als Grundlage für tourismuspolitische Entscheidungen, für infrastrukturelle Planungen sowie für Maßnahmen der Tourismuswerbung und der Marktforschung.

Nach der Definition der Welttourismus-Organisation umfasst der Tourismus „die Aktivitäten von Personen, die an Orte außerhalb ihrer gewohnten Umgebung reisen und sich dort zu Freizeit-, Geschäfts- oder bestimmten anderen Zwecken nicht länger als ein Jahr ohne Unterbrechung aufhalten“.

Mit den Ergebnissen der Monatserhebung im Tourismus werden auch die aus der europäischen Tourismusstatistik-Verordnung resultierenden Datenlieferungsverpflichtungen erfüllt.

Rechtsgrundlagen, Auskunftspflicht

Rechtsgrundlagen sind die Verordnung (EU) Nr. 692/2011 über die europäische Tourismusstatistik sowie das Beherbergungsstatistikgesetz (BeherbStatG) in Verbindung mit dem BStatG.

Erhoben werden die Angaben zu § 4 BeherbStatG.

Die Auskunftspflicht ergibt sich aus § 6 Absatz 1 Satz 1 BeherbStatG in Verbindung mit § 15 BStatG. Nach § 6 Absatz 1 Satz 2 BeherbStatG sind die Inhaberin, der Inhaber, die Leiterin oder der Leiter des Beherbergungsbetriebes auskunftspflichtig.

Nach § 11a Absatz 2 BStatG sind alle Unternehmen und Betriebe verpflichtet, ihre Meldungen auf elektronischem Weg an die statistischen Ämter zu übermitteln. Hierzu sind die von den statistischen Ämtern zur Verfügung gestellten Online-Verfahren zu nutzen. Im begründeten Einzelfall kann eine zeitlich befristete Ausnahme von der Online-Meldung vereinbart werden. Dies ist auf formlosen Antrag möglich. Die Pflicht, die erforderlichen Auskünfte zu erteilen, bleibt jedoch weiterhin bestehen.

Nach § 6 Absatz 3 BeherbStatG besteht für Unternehmen deren Inhaberinnen/Inhaber Existenzgründerinnen/Existenzgründer sind, im Kalenderjahr der Betriebseröffnung keine Auskunftspflicht. In den beiden folgenden Kalenderjahren besteht dann keine Auskunftspflicht, wenn das Unternehmen im jeweils letzten abgeschlossenen Geschäftsjahr Umsätze in Höhe von weniger als 800 000 Euro erwirtschaftet hat. Gesellschaften können sich auf die Befreiung von der Auskunftspflicht berufen, wenn alle an der Gesellschaft Beteiligten Existenzgründerinnen/Existenzgründer sind. Existenzgründerinnen/Existenzgründer sind natürliche Personen, die eine gewerbliche oder freiberufliche Tätigkeit in Form einer Neugründung, einer Übernahme oder einer tätigen Beteiligung aus abhängiger Beschäftigung oder aus der Nichtbeschäftigung heraus aufnehmen, § 6 Absatz 4 BeherbStatG. Existenzgründerinnen/Existenzgründer, die von ihrem Recht, keine Auskunft zu erteilen, Gebrauch machen wollen, haben das Vorliegen der vorgenannten Voraussetzungen nachzuweisen. Es steht ihnen jedoch frei, die Auskünfte zu erteilen.

Erteilen Auskunftspflichtige keine, keine vollständige, keine richtige oder nicht rechtzeitig Auskunft, können sie zur Erteilung der Auskunft mit einem Zwangsgeld angehalten werden.

¹ Den Wortlaut der nationalen Rechtsvorschriften in der jeweils geltenden Fassung finden Sie unter <https://www.gesetze-im-internet.de/>.

² Die Rechtsakte der EU in der jeweils geltenden Fassung und in deutscher Sprache finden Sie auf der Internetseite des Amtes für Veröffentlichungen der Europäischen Union unter <https://eur-lex.europa.eu/>.

Darüber hinaus handelt gem. § 23 BStatG ordnungswidrig, wer

- vorsätzlich oder fahrlässig entgegen § 15 Absatz 1 Satz 2, Absatz 2 und 5 Satz 1 BStatG eine Auskunft nicht, nicht rechtzeitig, nicht vollständig oder nicht wahrheitsgemäß erteilt,
- entgegen § 15 Absatz 3 BStatG eine Antwort nicht in der vorgeschriebenen Form erteilt oder
- entgegen § 11a Absatz 2 Satz 1 BStatG ein dort genanntes Verfahren nicht nutzt.

Die Ordnungswidrigkeit kann mit einer Geldbuße bis zu fünftausend Euro geahndet werden.

Nach § 15 Absatz 7 BStatG hat eine Anfechtungsklage gegen die Aufforderung zur Auskunftserteilung keine aufschiebende Wirkung.

Geheimhaltung

Die erhobenen Einzelangaben werden nach § 16 BStatG grundsätzlich geheim gehalten. Nur in ausdrücklich gesetzlich geregelten Ausnahmefällen oder wenn die Auskunftgebenden eingewilligt haben, dürfen Einzelangaben übermittelt werden.

Eine Übermittlung von Einzelangaben ist grundsätzlich zulässig an:

- öffentliche Stellen und Institutionen innerhalb des statistischen Verbunds, die mit der Durchführung einer Bundes- oder europäischen Statistik betraut sind (z. B. die Statistischen Ämter der Länder, die Bundesbank, das Statistische Amt der Europäischen Union [Eurostat]),
- Dienstleister, zu denen ein Auftragsverhältnis besteht (z. B. ITZBund, Rechenzentren der Länder).

Nach § 7 BeherbStatG dürfen an die obersten Bundes- und Landesbehörden für die Verwendung gegenüber den gesetzgebenden Körperschaften und für Zwecke der Planung, jedoch nicht für die Regelung von Einzelfällen, vom Statistischen Bundesamt und den statistischen Ämtern der Länder Tabellen mit statistischen Ergebnissen übermittelt werden, auch soweit Tabellenfelder nur einen einzigen Fall ausweisen.

Nach § 16 Absatz 6 BStatG ist es zulässig, den Hochschulen oder sonstigen Einrichtungen mit der Aufgabe unabhängiger wissenschaftlicher Forschung für die Durchführung wissenschaftlicher Vorhaben

1. Einzelangaben zu übermitteln, wenn die Einzelangaben so anonymisiert sind, dass sie nur mit einem unverhältnismäßig großen Aufwand an Zeit, Kosten und Arbeitskraft den Befragten oder Betroffenen zugeordnet werden können (faktisch anonymisierte Einzelangaben),
2. innerhalb speziell abgesicherter Bereiche des Statistischen Bundesamtes und der statistischen Ämter der Länder Zugang zu Einzelangaben ohne Name und Anschrift (formal anonymisierte Einzelangaben) zu gewähren, wenn wirksame Vorkehrungen zur Wahrung der Geheimhaltung getroffen werden.

Nach Artikel 7 Absatz 1 der Verordnung (EU) Nr. 557/2013 über den Zugang zu vertraulichen Daten für wissenschaftliche Zwecke darf Eurostat in seinen Räumen oder in den Räumen einer von Eurostat anerkannten Zugangseinrichtung für wissenschaftliche Zwecke Einzelangaben ohne Name und Anschrift zugänglich machen. Nach Artikel 7 Absatz 2 der Verordnung darf Eurostat darüber hinaus Einzelangaben für wissenschaftliche Zwecke weitergeben, wenn diese so verändert wurden, dass die Gefahr einer Identifizierung der statistischen Einheit auf ein angemessenes Maß verringert wurde. Der Zugang nach Absatz 2 kann gewährt werden, sofern in der den Zugang beantragenden Forschungseinrichtung geeignete Sicherheitsmaßnahmen getroffen wurden.

Die Pflicht zur Geheimhaltung besteht auch für Personen, die Einzelangaben erhalten.

Hilfsmerkmale, Identnummer, Löschung, Statistikregister

Name und Anschrift des Beherbergungsbetriebes sowie Name und Telefonnummer oder E-Mail-Adresse der für Rückfragen zur Verfügung stehenden Person sind Hilfsmerkmale, die lediglich der technischen Durchführung der Erhebung dienen. Angaben zu den Erhebungsmerkmalen werden solange verarbeitet und gespeichert, wie dies zur Erfüllung der gesetzlichen Verpflichtungen erforderlich ist.

Name und Anschrift des Betriebes sowie die Identnummer werden im Unternehmensregister für statistische Zwecke (Statistikregister) gespeichert (§ 13 Absatz 1 BStatG in Verbindung mit § 1 Absatz 1 Statistikregistergesetz). Die verwendete Identnummer dient der Unterscheidung der in die Erhebung einbezogenen Betriebe sowie der rationellen Aufbereitung und besteht aus einer frei vergebenen laufenden Nummer. Die Identnummer darf in den Datensätzen mit den Angaben zu den Erhebungsmerkmalen bis zu 30 Jahre aufbewahrt werden. Danach wird sie gelöscht.

Rechte der Betroffenen, Kontaktdaten der Datenschutzbeauftragten, Recht auf Beschwerde

Die Auskunftgebenden, deren personenbezogene Angaben verarbeitet werden, können

- eine Auskunft nach Artikel 15 DS-GVO,
- die Berichtigung nach Artikel 16 DS-GVO,
- die Löschung nach Artikel 17 DS-GVO sowie
- die Einschränkung der Verarbeitung nach Artikel 18 DS-GVO

der jeweils sie betreffenden personenbezogenen Angaben beantragen oder der Verarbeitung ihrer personenbezogenen Angaben nach Artikel 21 DS-GVO widersprechen.

Sollte von den oben genannten Rechten Gebrauch gemacht werden, prüft die zuständige öffentliche Stelle, ob die gesetzlichen Voraussetzungen hierfür erfüllt sind. Die antragstellende Person wird gegebenenfalls aufgefordert, ihre Identität nachzuweisen, bevor weitere Maßnahmen ergriffen werden.

Fragen und Beschwerden über die Einhaltung datenschutzrechtlicher Bestimmungen können jederzeit an die behördlichen Datenschutzbeauftragten der Statistischen Ämter des Bundes und der Länder oder an die jeweils zuständigen Datenschutzaufsichtsbehörden gerichtet werden. Deren Kontaktdaten finden Sie unter <https://www.statistikportal.de/de/datenschutz>

Monatserhebung im Tourismus

– Camping –

Erläuterungen zum Fragebogen

1 Zahl der tatsächlich angebotenen Stellplätze

Bitte geben Sie hier die Gesamtzahl der Stellplätze an, die am letzten Öffnungstag des Berichtsmonats für Urlaubscamping zur Verfügung standen. Als Stellplatz gilt die abgegrenzte Fläche, die für das Aufstellen eines mitgebrachten Wohnwagens, Zeltens oder ähnlichem gegebenenfalls einschließlich des gästeeigenen Kraftfahrzeuges bestimmt ist. Dabei werden Stellplätze unterschiedlicher Größen oder Ausstattung in gleicher Weise berücksichtigt.

Urlaubscamping liegt vor, wenn die Campingplatzbenutzung für einzelne Tage oder Wochen vereinbart worden ist. Dabei wird im allgemeinen kein pauschales Entgelt, sondern eine nach Dauer der Belegung und Personenzahl gestaffelte Gebühr berechnet.

Nicht einzubeziehen sind diejenigen Stellplätze, die für das Dauercamping bestimmt sind. Bei variabler Aufteilung der Belegungsfläche auf Dauer- und Urlaubscamping sind die Verhältnisse am Stichtag, dem letzten Öffnungstag des Berichtsmonats, entscheidend.

2 Angaben zu einer vorübergehenden Schließung, Wiedereröffnung oder gewerberechtlichen Abmeldung des Betriebes

Zur Klärung der Berichtspflicht und zur Vermeidung von Rückfragen bitten wir Sie, uns Angaben über eine vorübergehende Schließung Ihres Betriebes, z. B. wegen Betriebsferien oder saisonbedingter Betriebsruhe, zu machen. Bitte geben Sie hier auch das Datum der beabsichtigten Wiedereröffnung an. Dies hat den Zweck, dass Sie in der Zwischenzeit nicht monatlich Fehlanzeige melden müssen.

3 Abmeldung

Falls der Betrieb gewerberechtlich ganz abgemeldet worden ist, bitten wir um die Übermittlung einer behördlichen Bestätigung, z. B. in Form der Gewerbeabmeldung an eine der angegebenen Kontaktmöglichkeiten.

4 Beherbergungsleistung im Berichtsmonat: Anzahl der Ankünfte und Übernachtungen

Bitte tragen Sie in der Spalte „Ankünfte“ die Zahl der im Berichtsmonat angekommenen Gäste ein. Die aus dem Vormonat noch anwesenden Gäste werden hier nicht berücksichtigt. Tagesgäste werden nicht erfasst.

In der Spalte „Übernachtungen“ tragen Sie bitte alle Übernachtungen ein, sowohl die der im Berichtsmonat angekommenen als auch der aus dem Vormonat noch anwesenden Gäste.

Beispiel: Familie Mustermann aus Wiesbaden kommt mit 3 Personen am 25. Juli an und reist am 6. August wieder ab. Dann sind folgende Zahlen einzutragen:

- Berichtsmonat Juli:
Zeile Deutschland
3 Ankünfte und 21 Übernachtungen
(3 Gäste mit je 7 Übernachtungen)
- Berichtsmonat August:
Zeile Deutschland
0 Ankünfte und 15 Übernachtungen
(3 Gäste mit je 5 Übernachtungen)

Sofern im Berichtsmonat keine Ankünfte und Übernachtungen zu verzeichnen waren, ist die Abgabe einer Fehlanzeige erforderlich.

5 Wohnsitz der Gäste

Entscheidend ist der ständige Wohnsitz oder ständige Aufenthaltsort der Gäste, unabhängig von deren Staatsangehörigkeit.

6 Einschließlich Liechtenstein

7 Albanien, Andorra, Bosnien und Herzegowina, Guernsey, Isle of Man, Jersey, Kosovo, Mazedonien, Moldawien, Monaco, Montenegro, San Marino, Serbien, Spitzbergen, Vatikanstadt, Weißrussland

8 Ägypten, Algerien, Angola, Äquatorialguinea, Äthiopien, Benin, Botswana, Burkina Faso, Burundi, Demokratische Republik Kongo, Dschibuti, Elfenbeinküste, Eritrea, Gabun, Gambia, Ghana, Guinea, Guinea-Bissau, Kamerun, Kap Verde, Kenia, Komoren, Kongo, Lesotho, Liberia, Libyen, Madagaskar, Malawi, Mali, Marokko, Mauretanien, Mauritius, Mayotte, Mosambik, Namibia, Niger, Nigeria, Ruanda, Sambia, São Tomé und Príncipe, Senegal, Seychellen, Sierra Leone, Simbabwe, Somalia, Süd Sudan, Sudan, Swasiland, Tansania, Togo, Tschad, Tunesien, Uganda, Westsahara, Zentralafrikanische Republik

9 Anguilla, Antigua und Barbuda, Aruba, Bahamas, Barbados, Belize, Cayman Inseln, Costa Rica, Dominica, Dominikanische Republik, El Salvador, Grenada, Guatemala, Haiti, Honduras, Jamaika, Jungferninseln, Kuba, Mexiko, Montserrat, Nicaragua, Panama, Puerto Rico, Saint-Barthélemy, Saint Kitts und Nevis, Saint Lucia, Saint Martin, Saint Vincent und die Grenadinen, Trinidad und Tobago, Turks- und Caicosinseln

10 Argentinien, Bolivien, Chile, Ecuador, Falklandinseln, Guyana, Kolumbien, Paraguay, Peru, Suriname, Uruguay, Venezuela

11 Bermuda, Grönland, Saint Pierre und Miquelon

12 Bahrain, Irak, Katar, Kuwait, Oman, Saudi-Arabien, Vereinigte Arabische Emirate

- 13** Afghanistan, Armenien, Aserbaidtschan, Bangladesch, Bhutan, Brunei, Georgien, Indonesien, Iran, Jemen, Jordanien, Kambodscha, Kasachstan, Kirgisistan, Laos, Libanon, Macau, Malaysia, Malediven, Mongolei, Myanmar, Nepal, Nordkorea, Osttimor, Pakistan, Palästina, Philippinen, Singapur, Sri Lanka, Syrien, Tadschikistan, Thailand, Turkmenistan, Usbekistan, Vietnam
- 14** Amerikanisch Samoa, Antarktis, Cookinseln, Fidschi, Französisch-Polynesien, Französische Süd- und Antarktisgebiete, Guam, Heard und McDonaldinseln, Kiribati, Kokosinseln, Marshallinseln, Mikronesien, Nauru, Neukaledonien, Neuseeland, Norfolkinsel, Niue, Nördliche Marianen, Palau, Papua-Neuguinea, Pitcairnsinseln, Salomonen, Samoa, Südgeorgien und die Südlichen Sandwichinseln, Tokelau, Tonga, Tuvalu, Vanuatu, Wallis und Futuna, Weihnachtsinsel

FÜR IHRE UNTERLAGEN

Monatserhebung im Tourismus

- Sonstiges Beherbergungsgewerbe -

SOB

Rücksendung bitte bis
zum 10. KT des Folgemonats

Statistisches Landesamt Sachsen-Anhalt
Dezernat 35
Merseburger Str. 2
06110 Halle (Saale)

Statistisches Landesamt Sachsen-Anhalt Postfach 20 11 56 06012 Halle (Saale)

Ansprechpartner/-in für Rückfragen
(freiwillige Angabe)

Name:

Telefon oder E-Mail:

Sie erreichen uns über

Telefon: (0345) 2318-0

Herr Luge -437

Frau Rauch -438

E-Mail:

tourismus@stala.mi.sachsen-anhalt.de

Vielen Dank für Ihre Mitarbeit.

Bitte beachten Sie bei der Beantwortung der Fragen die Erläuterungen zu **1** bis **14** in der separaten Unterlage.

Falls Anschrift oder Firmierung nicht mehr zutreffen, bitte auf Seite 2 korrigieren.

Identnummer
(bei Rückfragen bitte angeben)

Identnummer

Hinweis auf die Erhebungseinheit:

Die im Erhebungsteil des Fragebogens erfragten Angaben beziehen sich auf den einzelnen Beherbergungsbetrieb oder, falls die Beherbergung eine Nebentätigkeit des Betriebes ist, auf den mit dieser Nebentätigkeit befassten fachlichen Betriebsteil.

A Berichtsmonat und Berichtsjahr 01 2 0 2 0
Monat Jahr

B Angebot an Gästebetten

i Flüchtlinge sind bei der Meldung nicht zu berücksichtigen.

1 Bitte nennen Sie die **Anzahl** der am letzten Öffnungstag des Berichtsmonats **tatsächlich angebotenen Betten**. **1** 04

C Angaben zu einer vorübergehenden Schließung, Wiedereröffnung oder gewerberechtl. Abmeldung des Betriebes **2**

i Bitte teilen Sie uns auch vorübergehende Schließungen mit, damit Sie für diesen Zeitraum keinen leeren Fragebogen senden müssen.

1 Der Betrieb wird vorübergehend geschlossen am 08 , dieses Berichtsmonats
Tag

2 Der Betrieb wird voraussichtlich wieder eröffnet am 09 2 0
Tag Monat Jahr

3 Der Betrieb wurde **gewerberechtlich** endgültig abgemeldet am **3** 10 , dieses Berichtsmonats
Tag

Senden Sie uns bitte in diesem Fall die Gewerbeabmeldung zu.

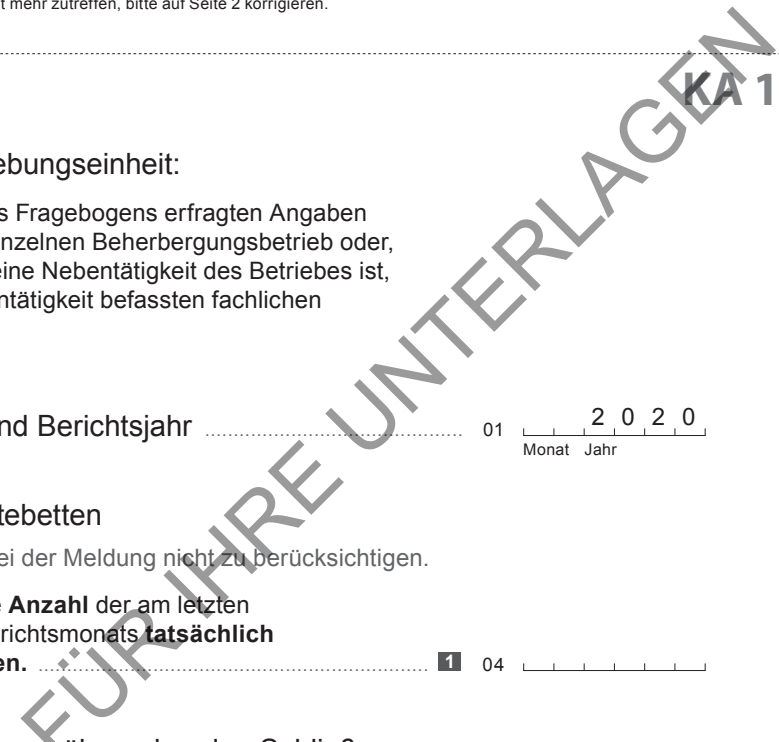

Bitte aktualisieren Sie Ihre Anschrift, falls erforderlich.

Name und Anschrift

Bitte zurücksenden an

Statistisches Landesamt Sachsen-Anhalt
Dezernat 35
Postfach 20 11 56
06012 Halle (Saale)

Bemerkungen

Zur Vermeidung von Rückfragen unsererseits können Sie hier auf besondere Ereignisse und Umstände hinweisen, die Einfluss auf Ihre Angaben haben.

Identnummer

FÜR IHRE UNTERLAGEN

D Beherbergungsleistung im Berichtsmonat 4

i Geben Sie in der folgenden Länderliste bitte jeweils die Zahl der angekommenen Gäste (= Ankünfte der Gäste, die übernachtet haben – ohne Tagesgäste und Flüchtlinge) und die Zahl der Übernachtungen im Berichtsmonat an.

Wohnsitz der Gäste 5 (nicht Staatsangehörigkeit)	Anzahl der Ankünfte	Anzahl der Übernachtungen	Wohnsitz der Gäste 5 (nicht Staatsangehörigkeit)	Anzahl der Ankünfte	Anzahl der Übernachtungen
Deutschland 13	_____	_____	Tschech. Republik 40	_____	_____
Europa			Türkei 41	_____	_____
Belgien 21	_____	_____	Ukraine 44	_____	_____
Bulgarien 47	_____	_____	Ungarn 42	_____	_____
Dänemark 22	_____	_____	Zypern 45	_____	_____
Estland 15	_____	_____	Sonstiges Europa 7 43	_____	_____
Finnland 23	_____	_____	Afrika		
Frankreich 24	_____	_____	Rep. Südafrika 50	_____	_____
Griechenland 25	_____	_____	Sonstiges Afrika 8 55	_____	_____
Großbritannien/ Nordirland 26	_____	_____	Amerika		
Irland, Republik 27	_____	_____	Kanada 70	_____	_____
Island 28	_____	_____	USA 71	_____	_____
Italien 29	_____	_____	Mittelamerika/Karibik 9 72	_____	_____
Kroatien 20	_____	_____	Brasilien 73	_____	_____
Lettland 16	_____	_____	Sonst. Südamerika ... 10 74	_____	_____
Litauen 17	_____	_____	Sonst. Nordamerika .. 11 76	_____	_____
Luxemburg 30	_____	_____	Asien		
Malta 18	_____	_____	Arabische Golfstaaten 12 60	_____	_____
Niederlande 31	_____	_____	China, Volksrepublik Hongkong 61	_____	_____
Norwegen 32	_____	_____	Indien 69	_____	_____
Österreich 33	_____	_____	Israel 62	_____	_____
Polen 34	_____	_____	Japan 63	_____	_____
Portugal 35	_____	_____	Südkorea 64	_____	_____
Rumänien 48	_____	_____	Taiwan 65	_____	_____
Russland 36	_____	_____	Sonstiges Asien 13 66	_____	_____
Schweden 37	_____	_____	Australien, Ozeanien		
Schweiz 6 38	_____	_____	Australien 75	_____	_____
Slowakische Republik ... 19	_____	_____	Neuseeland, Ozeanien 14 79	_____	_____
Slowenien 46	_____	_____	Ohne Angabe 90	_____	_____
Spanien 39	_____	_____	Insgesamt 99	_____	_____

Monatserhebung im Tourismus

– Sonstiges Beherbergungsgewerbe –

Unterrichtung nach § 17 Bundesstatistikgesetz (BStatG)¹ und nach der Datenschutz-Grundverordnung (EU) 2016/679 (DS-GVO)²

Zweck, Art und Umfang der Erhebung

Die Monatserhebung im Tourismus wird bei allen Betrieben oder Betriebsteilen durchgeführt, die nach Einrichtung oder Zweckbestimmung dazu dienen, mindestens zehn Gäste gleichzeitig vorübergehend zu beherbergen. Das Merkmal „Zahl der Gästezimmer“ wird zusätzlich einmal jährlich erhoben. Die Ergebnisse der Monatserhebung im Tourismus dienen als Grundlage für tourismuspolitische Entscheidungen, für infrastrukturelle Planungen sowie für Maßnahmen der Tourismuswerbung und der Marktforschung.

Nach der Definition der Welttourismus-Organisation umfasst der Tourismus „die Aktivitäten von Personen, die an Orte außerhalb ihrer gewohnten Umgebung reisen und sich dort zu Freizeit-, Geschäfts- oder bestimmten anderen Zwecken nicht länger als ein Jahr ohne Unterbrechung aufhalten“.

Mit den Ergebnissen der Monatserhebung im Tourismus werden auch die aus der europäischen Tourismusstatistik-Verordnung resultierenden Datenlieferungsverpflichtungen erfüllt.

Rechtsgrundlagen, Auskunftspflicht

Rechtsgrundlagen sind die Verordnung (EU) Nr. 692/2011 über die europäische Tourismusstatistik sowie das Beherbergungsstatistikgesetz (BeherbStatG) in Verbindung mit dem BStatG.

Erhoben werden die Angaben zu § 4 BeherbStatG.

Die Auskunftspflicht ergibt sich aus § 6 Absatz 1 Satz 1 BeherbStatG in Verbindung mit § 15 BStatG. Nach § 6 Absatz 1 Satz 2 BeherbStatG sind die Inhaberin, der Inhaber, die Leiterin oder der Leiter des Beherbergungsbetriebes auskunftspflichtig.

Nach § 11a Absatz 2 BStatG sind alle Unternehmen und Betriebe verpflichtet, ihre Meldungen auf elektronischem Weg an die statistischen Ämter zu übermitteln. Hierzu sind die von den statistischen Ämtern zur Verfügung gestellten Online-Verfahren zu nutzen. Im begründeten Einzelfall kann eine zeitlich befristete Ausnahme von der Online-Meldung vereinbart werden. Dies ist auf formlosen Antrag möglich. Die Pflicht, die erforderlichen Auskünfte zu erteilen, bleibt jedoch weiterhin bestehen.

Nach § 6 Absatz 3 BeherbStatG besteht für Unternehmen deren Inhaberinnen/Inhaber Existenzgründerinnen/Existenzgründer sind, im Kalenderjahr der Betriebseröffnung keine Auskunftspflicht. In den beiden folgenden Kalenderjahren besteht dann keine Auskunftspflicht, wenn das Unternehmen im jeweils letzten abgeschlossenen Geschäftsjahr Umsätze in Höhe von weniger als 800 000 Euro erwirtschaftet hat. Gesellschaften können sich auf die Befreiung von der Auskunftspflicht berufen, wenn alle an der Gesellschaft Beteiligten Existenzgründerinnen/Existenzgründer sind. Existenzgründerinnen/Existenzgründer sind natürliche Personen, die eine gewerbliche oder freiberufliche Tätigkeit in Form einer Neugründung, einer Übernahme oder einer tätigen Beteiligung aus abhängiger Beschäftigung oder aus der Nichtbeschäftigung heraus aufnehmen, § 6 Absatz 4 BeherbStatG. Existenzgründerinnen/Existenzgründer, die von ihrem Recht, keine Auskunft zu erteilen, Gebrauch machen wollen, haben das Vorliegen der vorgenannten Voraussetzungen nachzuweisen. Es steht ihnen jedoch frei, die Auskünfte zu erteilen.

Erteilen Auskunftspflichtige keine, keine vollständige, keine richtige oder nicht rechtzeitig Auskunft, können sie zur Erteilung der Auskunft mit einem Zwangsgeld angehalten werden.

¹ Den Wortlaut der nationalen Rechtsvorschriften in der jeweils geltenden Fassung finden Sie unter <https://www.gesetze-im-internet.de/>.

² Die Rechtsakte der EU in der jeweils geltenden Fassung und in deutscher Sprache finden Sie auf der Internetseite des Amtes für Veröffentlichungen der Europäischen Union unter <https://eur-lex.europa.eu/>.

Darüber hinaus handelt gem. § 23 BStatG ordnungswidrig, wer

- vorsätzlich oder fahrlässig entgegen § 15 Absatz 1 Satz 2, Absatz 2 und 5 Satz 1 BStatG eine Auskunft nicht, nicht rechtzeitig, nicht vollständig oder nicht wahrheitsgemäß erteilt,
- entgegen § 15 Absatz 3 BStatG eine Antwort nicht in der vorgeschriebenen Form erteilt oder
- entgegen § 11a Absatz 2 Satz 1 BStatG ein dort genanntes Verfahren nicht nutzt.

Die Ordnungswidrigkeit kann mit einer Geldbuße bis zu fünftausend Euro geahndet werden.

Nach § 15 Absatz 7 BStatG hat eine Anfechtungsklage gegen die Aufforderung zur Auskunftserteilung keine aufschiebende Wirkung.

Geheimhaltung

Die erhobenen Einzelangaben werden nach § 16 BStatG grundsätzlich geheim gehalten. Nur in ausdrücklich gesetzlich geregelten Ausnahmefällen oder wenn die Auskunftgebenden eingewilligt haben, dürfen Einzelangaben übermittelt werden.

Eine Übermittlung von Einzelangaben ist grundsätzlich zulässig an:

- öffentliche Stellen und Institutionen innerhalb des statistischen Verbunds, die mit der Durchführung einer Bundes- oder europäischen Statistik betraut sind (z. B. die Statistischen Ämter der Länder, die Bundesbank, das Statistische Amt der Europäischen Union [Eurostat]),
- Dienstleister, zu denen ein Auftragsverhältnis besteht (z. B. ITZBund, Rechenzentren der Länder).

Nach § 7 BeherbStatG dürfen an die obersten Bundes- und Landesbehörden für die Verwendung gegenüber den gesetzgebenden Körperschaften und für Zwecke der Planung, jedoch nicht für die Regelung von Einzelfällen, vom Statistischen Bundesamt und den statistischen Ämtern der Länder Tabellen mit statistischen Ergebnissen übermittelt werden, auch soweit Tabellenfelder nur einen einzigen Fall ausweisen.

Nach § 16 Absatz 6 BStatG ist es zulässig, den Hochschulen oder sonstigen Einrichtungen mit der Aufgabe unabhängiger wissenschaftlicher Forschung für die Durchführung wissenschaftlicher Vorhaben

1. Einzelangaben zu übermitteln, wenn die Einzelangaben so anonymisiert sind, dass sie nur mit einem unverhältnismäßig großen Aufwand an Zeit, Kosten und Arbeitskraft den Befragten oder Betroffenen zugeordnet werden können (faktisch anonymisierte Einzelangaben),
2. innerhalb speziell abgesicherter Bereiche des Statistischen Bundesamtes und der statistischen Ämter der Länder Zugang zu Einzelangaben ohne Name und Anschrift (formal anonymisierte Einzelangaben) zu gewähren, wenn wirksame Vorkehrungen zur Wahrung der Geheimhaltung getroffen werden.

Nach Artikel 7 Absatz 1 der Verordnung (EU) Nr. 557/2013 über den Zugang zu vertraulichen Daten für wissenschaftliche Zwecke darf Eurostat in seinen Räumen oder in den Räumen einer von Eurostat anerkannten Zugangseinrichtung für wissenschaftliche Zwecke Einzelangaben ohne Name und Anschrift zugänglich machen. Nach Artikel 7 Absatz 2 der Verordnung darf Eurostat darüber hinaus Einzelangaben für wissenschaftliche Zwecke weitergeben, wenn diese so verändert wurden, dass die Gefahr einer Identifizierung der statistischen Einheit auf ein angemessenes Maß verringert wurde. Der Zugang nach Absatz 2 kann gewährt werden, sofern in der den Zugang beantragenden Forschungseinrichtung geeignete Sicherheitsmaßnahmen getroffen wurden.

Die Pflicht zur Geheimhaltung besteht auch für Personen, die Einzelangaben erhalten.

Hilfsmerkmale, Identnummer, Löschung, Statistikregister

Name und Anschrift des Beherbergungsbetriebes sowie Name und Telefonnummer oder E-Mail-Adresse der für Rückfragen zur Verfügung stehenden Person sind Hilfsmerkmale, die lediglich der technischen Durchführung der Erhebung dienen. Angaben zu den Erhebungsmerkmalen werden solange verarbeitet und gespeichert, wie dies zur Erfüllung der gesetzlichen Verpflichtungen erforderlich ist.

Name und Anschrift des Betriebes sowie die Identnummer werden im Unternehmensregister für statistische Zwecke (Statistikregister) gespeichert (§ 13 Absatz 1 BStatG in Verbindung mit § 1 Absatz 1 Statistikregistergesetz). Die verwendete Identnummer dient der Unterscheidung der in die Erhebung einbezogenen Betriebe sowie der rationellen Aufbereitung und besteht aus einer frei vergebenen laufenden Nummer. Die Identnummer darf in den Datensätzen mit den Angaben zu den Erhebungsmerkmalen bis zu 30 Jahre aufbewahrt werden. Danach wird sie gelöscht.

Rechte der Betroffenen, Kontaktdaten der Datenschutzbeauftragten, Recht auf Beschwerde

Die Auskunftgebenden, deren personenbezogene Angaben verarbeitet werden, können

- eine Auskunft nach Artikel 15 DS-GVO,
- die Berichtigung nach Artikel 16 DS-GVO,
- die Löschung nach Artikel 17 DS-GVO sowie
- die Einschränkung der Verarbeitung nach Artikel 18 DS-GVO

der jeweils sie betreffenden personenbezogenen Angaben beantragen oder der Verarbeitung ihrer personenbezogenen Angaben nach Artikel 21 DS-GVO widersprechen.

Sollte von den oben genannten Rechten Gebrauch gemacht werden, prüft die zuständige öffentliche Stelle, ob die gesetzlichen Voraussetzungen hierfür erfüllt sind. Die antragstellende Person wird gegebenenfalls aufgefordert, ihre Identität nachzuweisen, bevor weitere Maßnahmen ergriffen werden.

Fragen und Beschwerden über die Einhaltung datenschutzrechtlicher Bestimmungen können jederzeit an die behördlichen Datenschutzbeauftragten der Statistischen Ämter des Bundes und der Länder oder an die jeweils zuständigen Datenschutzaufsichtsbehörden gerichtet werden. Deren Kontaktdaten finden Sie unter

<https://www.statistikportal.de/de/datenschutz>

FÜR IHRE DATEN

Monatserhebung im Tourismus

– Sonstiges Beherbergungsgewerbe –

Erläuterungen zum Fragebogen

1 Zahl der tatsächlich angebotenen Betten

Bitte geben Sie hier die Gesamtzahl der Betten an, die am letzten Öffnungstag des Berichtsmonats zur Beherbergung von Gästen zur Verfügung standen. Die Anzahl der Betten entspricht dabei der Anzahl der Personen, die bei Normalbelegung gleichzeitig hätten übernachten können. Doppelbetten zählen dabei als zwei Schlafgelegenheiten. Klappbetten, Schlafcouchen und -sofas, die regulär als Schlafgelegenheit angeboten werden, gehören auch dazu.

Nicht zu berücksichtigen sind behelfsmäßige Schlafgelegenheiten (z. B. Zustellbetten, Kinderbetten), bei deren Benutzung lediglich ein Aufschlag zum Übernachtungspreis berechnet wird.

2 Angaben zu einer vorübergehenden Schließung, Wiedereröffnung oder gewerberechtlichen Abmeldung des Betriebes

Zur Klärung der Berichtspflicht und zur Vermeidung von Rückfragen bitten wir Sie, uns Angaben über eine vorübergehende Schließung Ihres Betriebes, z. B. wegen Betriebsferien oder saisonbedingter Betriebsruhe, zu machen. Bitte geben Sie hier auch das Datum der beabsichtigten Wiedereröffnung an. Dies hat den Zweck, dass Sie in der Zwischenzeit nicht monatlich Fehlanzeige melden müssen.

3 Abmeldung

Falls der Betrieb gewerberechtlich ganz abgemeldet worden ist, bitten wir um die Übermittlung einer behördlichen Bestätigung, z. B. in Form der Gewerbeabmeldung an eine der angegebenen Kontaktmöglichkeiten.

4 Beherbergungsleistung im Berichtsmonat: Anzahl der Ankünfte und Übernachtungen

Bitte tragen Sie in der Spalte „Ankünfte“ die Zahl der im Berichtsmonat angekommenen Gäste ein. Die aus dem Vormonat noch anwesenden Gäste werden hier nicht berücksichtigt. Tagesgäste werden nicht erfasst.

In der Spalte „Übernachtungen“ tragen Sie bitte alle Übernachtungen ein, sowohl die der im Berichtsmonat angekommenen als auch der aus dem Vormonat noch anwesenden Gäste.

Beispiel: Familie Mustermann aus Wiesbaden kommt mit 3 Personen am 25. Juli an und reist am 6. August wieder ab. Dann sind folgende Zahlen einzutragen:

– Berichtsmonat Juli:
Zeile Deutschland
3 Ankünfte und 21 Übernachtungen
(3 Gäste mit je 7 Übernachtungen)

– Berichtsmonat August:
Zeile Deutschland
0 Ankünfte und 15 Übernachtungen
(3 Gäste mit je 5 Übernachtungen)

Sofern im Berichtsmonat keine Ankünfte und Übernachtungen zu verzeichnen waren, ist die Abgabe einer Fehlanzeige erforderlich.

5 Wohnsitz der Gäste

Entscheidend ist der ständige Wohnsitz oder ständige Aufenthaltsort der Gäste, unabhängig von deren Staatsangehörigkeit.

6 Einschließlich Liechtenstein

7 Albanien, Andorra, Bosnien und Herzegowina, Guernsey, Isle of Man, Jersey, Kosovo, Mazedonien, Moldawien, Monaco, Montenegro, San Marino, Serbien, Spitzbergen, Vatikanstadt, Weißrussland

8 Ägypten, Algerien, Angola, Äquatorialguinea, Äthiopien, Benin, Botswana, Burkina Faso, Burundi, Demokratische Republik Kongo, Dschibuti, Elfenbeinküste, Eritrea, Gabun, Gambia, Ghana, Guinea, Guinea-Bissau, Kamerun, Kap Verde, Kenia, Komoren, Kongo, Lesotho, Liberia, Libyen, Madagaskar, Malawi, Mali, Marokko, Mauretanien, Mauritius, Mayotte, Mosambik, Namibia, Niger, Nigeria, Ruanda, Sambia, São Tomé und Príncipe, Senegal, Seychellen, Sierra Leone, Simbabwe, Somalia, Süd Sudan, Sudan, Swasiland, Tansania, Togo, Tschad, Tunesien, Uganda, Westsahara, Zentralafrikanische Republik

9 Anguilla, Antigua und Barbuda, Aruba, Bahamas, Barbados, Belize, Cayman Inseln, Costa Rica, Dominica, Dominikanische Republik, El Salvador, Grenada, Guatemala, Haiti, Honduras, Jamaika, Jungferninseln, Kuba, Mexiko, Montserrat, Nicaragua, Panama, Puerto Rico, Saint-Barthélemy, Saint Kitts und Nevis, Saint Lucia, Saint Martin, Saint Vincent und die Grenadinen, Trinidad und Tobago, Turks- und Caicosinseln

10 Argentinien, Bolivien, Chile, Ecuador, Falklandinseln, Guyana, Kolumbien, Paraguay, Peru, Suriname, Uruguay, Venezuela

11 Bermuda, Grönland, Saint Pierre und Miquelon

12 Bahrain, Irak, Katar, Kuwait, Oman, Saudi-Arabien, Vereinigte Arabische Emirate

- 13 Afghanistan, Armenien, Aserbaidschan, Bangladesch, Bhutan, Brunei, Georgien, Indonesien, Iran, Jemen, Jordanien, Kambodscha, Kasachstan, Kirgisistan, Laos, Libanon, Macau, Malaysia, Malediven, Mongolei, Myanmar, Nepal, Nordkorea, Osttimor, Pakistan, Palästina, Philippinen, Singapur, Sri Lanka, Syrien, Tadschikistan, Thailand, Turkmenistan, Usbekistan, Vietnam
- 14 Amerikanisch Samoa, Antarktis, Cookinseln, Fidschi, Französisch-Polynesien, Französische Süd- und Antarktisgebiete, Guam, Heard und McDonaldinseln, Kiribati, Kokosinseln, Marshallinseln, Mikronesien, Nauru, Neukaledonien, Neuseeland, Norfolkinsel, Niue, Nördliche Marianen, Palau, Papua-Neuguinea, Pitcairnsinseln, Salomonen, Samoa, Südgeorgien und die Südlichen Sandwichinseln, Tokelau, Tonga, Tuvalu, Vanuatu, Wallis und Futuna, Weihnachtsinsel

FÜR IHRE UNTERLAGEN

Monatserhebung im Tourismus

– Hotellerie –

HOT

Rücksendung bitte bis
zum 10. KT des Folgemonats

Statistisches Landesamt Sachsen-Anhalt
Dezernat 35
Merseburger Str. 2
06110 Halle (Saale)

Statistisches Landesamt Sachsen-Anhalt Postfach 20 11 56 06012 Halle (Saale)

Ansprechpartner/-in für Rückfragen
(freiwillige Angabe)

Name:

Telefon oder E-Mail:

Sie erreichen uns über

Telefon: (0345) 2318-0

Herr Luge -437

Frau Rauch -438

E-Mail:

tourismus@stala.mi.sachsen-anhalt.de

Vielen Dank für Ihre Mitarbeit.

Bitte beachten Sie bei der Beantwortung der Fragen die Erläuterungen zu **1** bis **18** in der separaten Unterlage.

Falls Anschrift oder Firmierung nicht mehr zutreffen, bitte auf Seite 2 korrigieren.

Identnummer
(bei Rückfragen bitte angeben)

Identnummer

Hinweis auf die Erhebungseinheit:

Die im Erhebungsteil des Fragebogens erfragten Angaben beziehen sich auf den einzelnen Beherbergungsbetrieb oder, falls die Beherbergung eine Nebentätigkeit des Betriebes ist, auf den mit dieser Nebentätigkeit befassten fachlichen Betriebsteil.

A Berichtsmonat und Berichtsjahr 01 2 0 2 0
Monat Jahr

B Angebot an Gästebetten und Gästezimmern

i Flüchtlinge sind bei der Meldung nicht zu berücksichtigen.

1 Bitte nennen Sie die **Anzahl** der am letzten Öffnungstag des Berichtsmonats **tatsächlich angebotenen Betten**. **1** 04

2 Diese Frage ist **nur für den Berichtsmonat Juli auszufüllen**: Bitte nennen Sie die Anzahl der am 31. Juli **tatsächlich angebotenen Gästezimmer**. **2** 05

C Gästezimmerauslastung

i Diese Fragen sind **nur auszufüllen**, wenn Sie **mindestens 25 Gästezimmer** angeboten haben. Entscheidend ist dabei der Stand im letzten verfügbaren Juli.

Bitte beachten Sie: Zimmer, die Flüchtlingen angeboten werden oder von diesen belegt sind, dürfen Sie nicht bei Ihren Angaben zur Gästezimmerauslastung berücksichtigen.

1 Bitte nennen Sie die Anzahl der **angebotenen Gästezimmertage** im Berichtsmonat. **3** 02

2 Bitte nennen Sie die Anzahl der **belegten Gästezimmertage** (Roomnights) im Berichtsmonat. **4** 03

3 Liegen Ihnen Angaben zu C1 und C2 nicht vor, geben Sie bitte hilfsweise die **Auslastung der Gästezimmer** im Berichtsmonat **in vollen Prozent** an (gegebenenfalls eine sorgfältige Schätzung). **5** 06

Bitte aktualisieren Sie Ihre Anschrift, falls erforderlich.

Name und Anschrift

Bitte zurücksenden an

Statistisches Landesamt Sachsen-Anhalt
Dezernat 35
Postfach 20 11 56
06012 Halle (Saale)

Bemerkungen

Zur Vermeidung von Rückfragen unsererseits können Sie hier auf besondere Ereignisse und Umstände hinweisen, die Einfluss auf Ihre Angaben haben.

Identnummer

D Angaben zu einer vorübergehenden Schließung, Wiedereröffnung oder gewerberechtlichen Abmeldung des Betriebes 6

i Bitte teilen Sie uns auch vorübergehende Schließungen mit, damit Sie für diesen Zeitraum keinen leeren Fragebogen senden müssen.

- 1 Der Betrieb wird vorübergehend geschlossen am 08 _____, dieses Berichtsmonats
Tag
- 2 Der Betrieb wird voraussichtlich wieder eröffnet am 09 _____ 2 0
Tag Monat Jahr
- 3 Der Betrieb wurde **gewerberechtlich** endgültig abgemeldet am **7** 10 _____, dieses Berichtsmonats
Tag

Senden Sie uns bitte in diesem Fall die Gewerbeabmeldung zu.

FÜR IHRE UNTERLAGEN

Monatserhebung im Tourismus

– Hotellerie –

Unterrichtung nach § 17 Bundesstatistikgesetz (BStatG)¹ und nach der Datenschutz-Grundverordnung (EU) 2016/679 (DS-GVO)²

Zweck, Art und Umfang der Erhebung

Die Monatserhebung im Tourismus wird bei allen Betrieben oder Betriebsteilen durchgeführt, die nach Einrichtung oder Zweckbestimmung dazu dienen, mindestens zehn Gäste gleichzeitig vorübergehend zu beherbergen. Das Merkmal „Zahl der Gästezimmer“ wird zusätzlich einmal jährlich erhoben. Die Ergebnisse der Monatserhebung im Tourismus dienen als Grundlage für tourismuspolitische Entscheidungen, für infrastrukturelle Planungen sowie für Maßnahmen der Tourismuswerbung und der Marktforschung.

Nach der Definition der Welttourismus-Organisation umfasst der Tourismus „die Aktivitäten von Personen, die an Orte außerhalb ihrer gewohnten Umgebung reisen und sich dort zu Freizeit-, Geschäfts- oder bestimmten anderen Zwecken nicht länger als ein Jahr ohne Unterbrechung aufhalten“.

Mit den Ergebnissen der Monatserhebung im Tourismus werden auch die aus der europäischen Tourismusstatistik-Verordnung resultierenden Datenlieferungsverpflichtungen erfüllt.

Rechtsgrundlagen, Auskunftspflicht

Rechtsgrundlagen sind die Verordnung (EU) Nr. 692/2011 über die europäische Tourismusstatistik sowie das Beherbergungstatistikgesetz (BeherbStatG) in Verbindung mit dem BStatG.

Erhoben werden die Angaben zu § 4 BeherbStatG.

Die Auskunftspflicht ergibt sich aus § 6 Absatz 1 Satz 1 BeherbStatG in Verbindung mit § 15 BStatG. Nach § 6 Absatz 1 Satz 2 BeherbStatG sind die Inhaberin, der Inhaber, die Leiterin oder der Leiter des Beherbergungsbetriebes auskunftspflichtig.

Nach § 11a Absatz 2 BStatG sind alle Unternehmen und Betriebe verpflichtet, ihre Meldungen auf elektronischem Weg an die statistischen Ämter zu übermitteln. Hierzu sind die von den statistischen Ämtern zur Verfügung gestellten Online-Verfahren zu nutzen. Im begründeten Einzelfall kann eine zeitlich befristete Ausnahme von der Online-Meldung vereinbart werden. Dies ist auf formlosen Antrag möglich. Die Pflicht, die erforderlichen Auskünfte zu erteilen, bleibt jedoch weiterhin bestehen.

Nach § 6 Absatz 3 BeherbStatG besteht für Unternehmen deren Inhaberinnen/Inhaber Existenzgründerinnen/Existenzgründer sind, im Kalenderjahr der Betriebseröffnung keine Auskunftspflicht. In den beiden folgenden Kalenderjahren besteht dann keine Auskunftspflicht, wenn das Unternehmen im jeweils letzten abgeschlossenen Geschäftsjahr Umsätze in Höhe von weniger als 800 000 Euro erwirtschaftet hat. Gesellschaften können sich auf die Befreiung von der Auskunftspflicht berufen, wenn alle an der Gesellschaft Beteiligten Existenzgründerinnen/Existenzgründer sind. Existenzgründerinnen/Existenzgründer sind natürliche Personen, die eine gewerbliche oder freiberufliche Tätigkeit in Form einer Neugründung, einer Übernahme oder einer tätigen Beteiligung aus abhängiger Beschäftigung oder aus der Nichtbeschäftigung heraus aufnehmen, § 6 Absatz 4 BeherbStatG. Existenzgründerinnen/Existenzgründer, die von ihrem Recht, keine Auskunft zu erteilen, Gebrauch machen wollen, haben das Vorliegen der vorgenannten Voraussetzungen nachzuweisen. Es steht ihnen jedoch frei, die Auskünfte zu erteilen.

Erteilen Auskunftspflichtige keine, keine vollständige, keine richtige oder nicht rechtzeitig Auskunft, können sie zur Erteilung der Auskunft mit einem Zwangsgeld angehalten werden.

¹ Den Wortlaut der nationalen Rechtsvorschriften in der jeweils geltenden Fassung finden Sie unter <https://www.gesetze-im-internet.de/>.

² Die Rechtsakte der EU in der jeweils geltenden Fassung und in deutscher Sprache finden Sie auf der Internetseite des Amtes für Veröffentlichungen der Europäischen Union unter <https://eur-lex.europa.eu/>.

Darüber hinaus handelt gem. § 23 BStatG ordnungswidrig, wer

- vorsätzlich oder fahrlässig entgegen § 15 Absatz 1 Satz 2, Absatz 2 und 5 Satz 1 BStatG eine Auskunft nicht, nicht rechtzeitig, nicht vollständig oder nicht wahrheitsgemäß erteilt,
- entgegen § 15 Absatz 3 BStatG eine Antwort nicht in der vorgeschriebenen Form erteilt oder
- entgegen § 11a Absatz 2 Satz 1 BStatG ein dort genanntes Verfahren nicht nutzt.

Die Ordnungswidrigkeit kann mit einer Geldbuße bis zu fünftausend Euro geahndet werden.

Nach § 15 Absatz 7 BStatG hat eine Anfechtungsklage gegen die Aufforderung zur Auskunftserteilung keine aufschiebende Wirkung.

Geheimhaltung

Die erhobenen Einzelangaben werden nach § 16 BStatG grundsätzlich geheim gehalten. Nur in ausdrücklich gesetzlich geregelten Ausnahmefällen oder wenn die Auskunftgebenden eingewilligt haben, dürfen Einzelangaben übermittelt werden.

Eine Übermittlung von Einzelangaben ist grundsätzlich zulässig an:

- öffentliche Stellen und Institutionen innerhalb des statistischen Verbunds, die mit der Durchführung einer Bundes- oder europäischen Statistik betraut sind (z. B. die Statistischen Ämter der Länder, die Bundesbank, das Statistische Amt der Europäischen Union [Eurostat]),
- Dienstleister, zu denen ein Auftragsverhältnis besteht (z. B. ITZBund, Rechenzentren der Länder).

Nach § 7 BeherbStatG dürfen an die obersten Bundes- und Landesbehörden für die Verwendung gegenüber den gesetzgebenden Körperschaften und für Zwecke der Planung, jedoch nicht für die Regelung von Einzelfällen, vom Statistischen Bundesamt und den statistischen Ämtern der Länder Tabellen mit statistischen Ergebnissen übermittelt werden, auch soweit Tabellenfelder nur einen einzigen Fall ausweisen.

Nach § 16 Absatz 6 BStatG ist es zulässig, den Hochschulen oder sonstigen Einrichtungen mit der Aufgabe unabhängiger wissenschaftlicher Forschung für die Durchführung wissenschaftlicher Vorhaben

1. Einzelangaben zu übermitteln, wenn die Einzelangaben so anonymisiert sind, dass sie nur mit einem unverhältnismäßig großen Aufwand an Zeit, Kosten und Arbeitskraft den Befragten oder Betroffenen zugeordnet werden können (faktisch anonymisierte Einzelangaben),
2. innerhalb speziell abgesicherter Bereiche des Statistischen Bundesamtes und der statistischen Ämter der Länder Zugang zu Einzelangaben ohne Name und Anschrift (formal anonymisierte Einzelangaben) zu gewähren, wenn wirksame Vorkehrungen zur Wahrung der Geheimhaltung getroffen werden.

Nach Artikel 7 Absatz 1 der Verordnung (EU) Nr. 557/2013 über den Zugang zu vertraulichen Daten für wissenschaftliche Zwecke darf Eurostat in seinen Räumen oder in den Räumen einer von Eurostat anerkannten Zugangseinrichtung für wissenschaftliche Zwecke Einzelangaben ohne Name und Anschrift zugänglich machen. Nach Artikel 7 Absatz 2 der Verordnung darf Eurostat darüber hinaus Einzelangaben für wissenschaftliche Zwecke weitergeben, wenn diese so verändert wurden, dass die Gefahr einer Identifizierung der statistischen Einheit auf ein angemessenes Maß verringert wurde. Der Zugang nach Absatz 2 kann gewährt werden, sofern in der den Zugang beantragenden Forschungseinrichtung geeignete Sicherheitsmaßnahmen getroffen wurden.

Die Pflicht zur Geheimhaltung besteht auch für Personen, die Einzelangaben erhalten.

Hilfsmerkmale, Identnummer, Löschung, Statistikregister

Name und Anschrift des Beherbergungsbetriebes sowie Name und Telefonnummer oder E-Mail-Adresse der für Rückfragen zur Verfügung stehenden Person sind Hilfsmerkmale, die lediglich der technischen Durchführung der Erhebung dienen. Angaben zu den Erhebungsmerkmalen werden solange verarbeitet und gespeichert, wie dies zur Erfüllung der gesetzlichen Verpflichtungen erforderlich ist.

Name und Anschrift des Betriebes sowie die Identnummer werden im Unternehmensregister für statistische Zwecke (Statistikregister) gespeichert (§ 13 Absatz 1 BStatG in Verbindung mit § 1 Absatz 1 Statistikregistergesetz). Die verwendete Identnummer dient der Unterscheidung der in die Erhebung einbezogenen Betriebe sowie der rationellen Aufbereitung und besteht aus einer frei vergebenen laufenden Nummer. Die Identnummer darf in den Datensätzen mit den Angaben zu den Erhebungsmerkmalen bis zu 30 Jahre aufbewahrt werden. Danach wird sie gelöscht.

Rechte der Betroffenen, Kontaktdaten der Datenschutzbeauftragten, Recht auf Beschwerde

Die Auskunftgebenden, deren personenbezogene Angaben verarbeitet werden, können

- eine Auskunft nach Artikel 15 DS-GVO,
- die Berichtigung nach Artikel 16 DS-GVO,
- die Löschung nach Artikel 17 DS-GVO sowie
- die Einschränkung der Verarbeitung nach Artikel 18 DS-GVO

der jeweils sie betreffenden personenbezogenen Angaben beantragen oder der Verarbeitung ihrer personenbezogenen Angaben nach Artikel 21 DS-GVO widersprechen.

Sollte von den oben genannten Rechten Gebrauch gemacht werden, prüft die zuständige öffentliche Stelle, ob die gesetzlichen Voraussetzungen hierfür erfüllt sind. Die antragstellende Person wird gegebenenfalls aufgefordert, ihre Identität nachzuweisen, bevor weitere Maßnahmen ergriffen werden.

Fragen und Beschwerden über die Einhaltung datenschutzrechtlicher Bestimmungen können jederzeit an die behördlichen Datenschutzbeauftragten der Statistischen Ämter des Bundes und der Länder oder an die jeweils zuständigen Datenschutzaufsichtsbehörden gerichtet werden. Deren Kontaktdaten finden Sie unter

<https://www.statistikportal.de/de/datenschutz>

FÜR IHRE DATEN

Monatserhebung im Tourismus

– Hotellerie –

Erläuterungen zum Fragebogen

1 Zahl der tatsächlich angebotenen Betten

Bitte geben Sie hier die Gesamtzahl der Betten an, die am letzten Öffnungstag des Berichtsmonats zur Beherbergung von Gästen zur Verfügung standen. Die Anzahl der Betten entspricht dabei der Anzahl der Personen, die bei Normalbelegung gleichzeitig hätten übernachten können. Doppelbetten zählen dabei als zwei Schlafgelegenheiten. Klappbetten, Schlafcouchen und -sofas, die regulär als Schlafgelegenheit angeboten werden, gehören auch dazu. Nicht zu berücksichtigen sind behelfsmäßige Schlafgelegenheiten (z. B. Zustellbetten, Kinderbetten), bei deren Benutzung lediglich ein Aufschlag zum Übernachtungspreis berechnet wird.

2 Zahl der Gästezimmer am 31. Juli

Diese Frage ist nur für den Berichtsmonat Juli auszufüllen. Bitte geben Sie hier die Gesamtzahl der Zimmer an, die am 31. Juli zur Beherbergung von Gästen zur Verfügung standen. Als Gästezimmer gilt eine aus einem Raum oder einer Gruppe von Räumen bestehende Einheit, die eine unteilbare Mieteinheit in einem Beherbergungsbetrieb bildet. In diesem Sinne wird eine Ferienwohnung als eine Einheit (ein Gästezimmer) gezählt.

3 Zahl der angebotenen Gästezimmertage

Bitte geben Sie hier das Produkt aus der Zahl der angebotenen Zimmer und der Zahl der geöffneten Tage des Betriebs im Berichtsmonat an.

Beispiel: Ein Betrieb hat 30 Tage geöffnet und an jedem dieser Tage alle seine 50 Gästezimmer angeboten.
Berechnung: 50 Gästezimmer x 30 Tage = 1500 angebotene Zimmertage

4 Zahl der belegten Gästezimmertage (Roomnights)

Bitte geben Sie hier die Gesamtzahl der belegten Zimmertage aller Gästezimmer im Berichtsmonat an.

Beispiel: Ein Betrieb hat im Berichtsmonat 50 Gästezimmer angeboten. Davon war Zimmer Nr. 1 an 25 Tagen belegt, Zimmer Nr. 2 an 20 Tagen, Zimmer Nr. 3 an 30 Tagen usw.

Berechnung: 25 + 20 + 30 + ... = Anzahl der belegten Zimmertage

5 Auslastung der Gästezimmer

Bitte geben Sie die Auslastung der Gästezimmer im Berichtsmonat in Prozent an. Sollte Ihnen diese Angabe nicht bereitstehen, ist die manuelle Erfassung der Angaben unter C2 und C3 erforderlich.

Berechnung: Belegte Zimmertage/angebotene Zimmertage x 100 = Auslastung der Gästezimmer

6 Angaben zu einer vorübergehenden Schließung beziehungsweise Wiedereröffnung des Betriebes

Zur Klärung der Berichtspflicht und zur Vermeidung von Rückfragen bitten wir Sie, uns Angaben über eine vorübergehende Schließung Ihres Betriebes, z. B. wegen Betriebsferien oder saisonbedingter Betriebsruhe, zu machen. Bitte geben Sie hier auch das Datum der beabsichtigten Wiedereröffnung an. Dies hat den Zweck, dass Sie in der Zwischenzeit nicht monatlich Fehlanzeige melden müssen.

7 Abmeldung

Falls der Betrieb gewerberechtlich ganz abgemeldet worden ist, bitten wir um die Übermittlung einer behördlichen Bestätigung, z. B. in Form der Gewerbeabmeldung an eine der angegebenen Kontaktmöglichkeiten.

8 Beherbergungsleistung im Berichtsmonat: Anzahl der Ankünfte und Übernachtungen

Bitte tragen Sie in der Spalte „Ankünfte“ die Zahl der im Berichtsmonat angekommenen Gäste ein. Die aus dem Vormonat noch anwesenden Gäste werden hier nicht berücksichtigt. Tagesgäste werden nicht erfasst.

In der Spalte „Übernachtungen“ tragen Sie bitte alle Übernachtungen ein, sowohl die der im Berichtsmonat angekommenen als auch der aus dem Vormonat noch anwesenden Gäste.

Beispiel: Familie Mustermann aus Wiesbaden kommt mit 3 Personen am 25. Juli an und reist am 6. August wieder ab. Dann sind folgende Zahlen einzutragen:

- Berichtsmonat Juli
Zeile Deutschland
3 Ankünfte und 21 Übernachtungen
(3 Gäste mit je 7 Übernachtungen)
- Berichtsmonat August
Zeile Deutschland
0 Ankünfte und 15 Übernachtungen
(3 Gäste mit je 5 Übernachtungen)

Sofern im Berichtsmonat keine Ankünfte und Übernachtungen zu verzeichnen waren, ist die Abgabe einer Fehlanzeige erforderlich.

9 Wohnsitz der Gäste

Entscheidend ist der ständige Wohnsitz oder ständige Aufenthaltsort der Gäste, unabhängig von deren Staatsangehörigkeit.

10 Einschließlich Liechtenstein

11 Albanien, Andorra, Bosnien und Herzegowina, Guernsey, Isle of Man, Jersey, Kosovo, Mazedonien, Moldawien, Monaco, Montenegro, San Marino, Serbien, Spitzbergen, Vatikanstadt, Weißrussland

- 12** Ägypten, Algerien, Angola, Äquatorialguinea, Äthiopien, Benin, Botswana, Burkina Faso, Burundi, Demokratische Republik Kongo, Dschibuti, Elfenbeinküste, Eritrea, Gabun, Gambia, Ghana, Guinea, Guinea-Bissau, Kamerun, Kap Verde, Kenia, Komoren, Kongo, Lesotho, Liberia, Libyen, Madagaskar, Malawi, Mali, Marokko, Mauretanien, Mauritius, Mayotte, Mosambik, Namibia, Niger, Nigeria, Ruanda, Sambia, São Tomé und Príncipe, Senegal, Seychellen, Sierra Leone, Simbabwe, Somalia, Süd Sudan, Sudan, Swasiland, Tansania, Togo, Tschad, Tunesien, Uganda, Westsahara, Zentralafrikanische Republik
- 13** Anguilla, Antigua und Barbuda, Aruba, Bahamas, Barbados, Belize, Cayman Inseln, Costa Rica, Dominica, Dominikanische Republik, El Salvador, Grenada, Guatemala, Haiti, Honduras, Jamaika, Jungferninseln, Kuba, Mexiko, Montserrat, Nicaragua, Panama, Puerto Rico, Saint-Barthélemy, Saint Kitts und Nevis, Saint Lucia, Saint Martin, Saint Vincent und die Grenadinen, Trinidad und Tobago, Turks- und Caicosinseln
- 14** Argentinien, Bolivien, Chile, Ecuador, Falklandinseln, Guyana, Kolumbien, Paraguay, Peru, Suriname, Uruguay, Venezuela
- 15** Bermuda, Grönland, Saint Pierre und Miquelon
- 16** Bahrain, Irak, Katar, Kuwait, Oman, Saudi-Arabien, Vereinigte Arabische Emirate
- 17** Afghanistan, Armenien, Aserbaidshan, Bangladesch, Bhutan, Brunei, Georgien, Indonesien, Iran, Jemen, Jordanien, Kambodscha, Kasachstan, Kirgisistan, Laos, Libanon, Macau, Malaysia, Malediven, Mongolei, Myanmar, Nepal, Nordkorea, Osttimor, Pakistan, Palästina, Philippinen, Singapur, Sri Lanka, Syrien, Tadschikistan, Thailand, Turkmenistan, Usbekistan, Vietnam
- 18** Amerikanisch Samoa, Antarktis, Cookinseln, Fidschi, Französisch-Polynesien, Französische Süd- und Antarktische Gebiete, Guam, Heard und McDonaldinseln, Kiribati, Kokosinseln, Marshallinseln, Mikronesien, Nauru, Neukaledonien, Neuseeland, Norfolkinsel, Niue, Nördliche Marianen, Palau, Papua-Neuguinea, Pitcairnsinseln, Salomonen, Samoa, Südgeorgien und die Südlichen Sandwichinseln, Tokelau, Tonga, Tuvalu, Vanuatu, Wallis und Futuna, Weihnachtsinsel

FÜR IHRE UNTERLAGEN

Veröffentlichungen im Statistischen Landesamt Sachsen-Anhalt

Im Monat Februar 2021 erschienen

Bestell-Nr.	Kennziffer/Periodizität	Titel	Preis Print (in EUR)
1 Z 0 03	Z	Statistisches Monatsheft 02/2020	5,50
3 E 1 02	E I m-12/2020	Tätige Personen, Umsatz im Verarbeitenden Gewerbe sowie im Bergbau und der Gewinnung von Steinen und Erden Dezember 2020: vorläufige Ergebnisse Betriebe mit 50 und mehr tätigen Personen	5,00
3 E 4 01	E IV j/19	Energie- und Wasserversorgung Jahr 2019	5,00
3 G 1 01	G I m-10/2020	Entwicklung von Umsatz und Beschäftigten im Einzelhandel vorläufige Ergebnisse Oktober 2020	2,00
3 G 1 03	G I m-9/2020	Entwicklung von Umsatz und Beschäftigten im Kraftfahrzeughandel vorläufige Ergebnisse September 2020	2,00
3 G 4 01	G IV m-8/2020	Gäste und Übernachtungen im Reiseverkehr, Beherbergungskapazität August 2020, Januar bis August 2020: vorläufige Ergebnisse	6,00
3 G 4 01	G IV m-9/2020	Gäste und Übernachtungen im Reiseverkehr, Beherbergungskapazität September 2020, Januar bis September 2020: vorläufige Ergebnisse	6,00
3 G 4 01	G IV m-10/2020	Gäste und Übernachtungen im Reiseverkehr, Beherbergungskapazität Oktober 2020, Januar bis Oktober 2020, Sommerhalbjahr 2020: vorläufige Ergebnisse	7,50
3 G 4 02	G IV m-10/2020	Entwicklung von Umsatz und Beschäftigten im Gastgewerbe vorläufige Ergebnisse Oktober 2020	2,00
3 H 1 01	H I m-8/2020	Straßenverkehrsunfälle August 2020	6,00
3 H 1 01	H I m-9/2020	Straßenverkehrsunfälle September 2020	6,00
3 H 1 05	H I vj-3/2020	Fahrgäste und Beförderungsleistungen im Schienennahverkehr und im gewerblichen Omnibuslinienverkehr III. Quartal 2020	1,50
3 H 2 01	H II m-3/2020	Binnenschifffahrt März 2020	4,00
3 H 2 01	H II m-4/2020	Binnenschifffahrt April 2020	4,00
3 M 1 02	M I vj-4/2020	Preisindizes für Bauwerke November 2020	3,00

Alle Veröffentlichungen stehen kostenfrei als PDF-Datei zum Download unter <https://statistik.sachsen-anhalt.de> zur Verfügung. Bei einer Bestellung ersetzen Sie bitte die erste Stelle der Bestellnummer durch eine „6“.

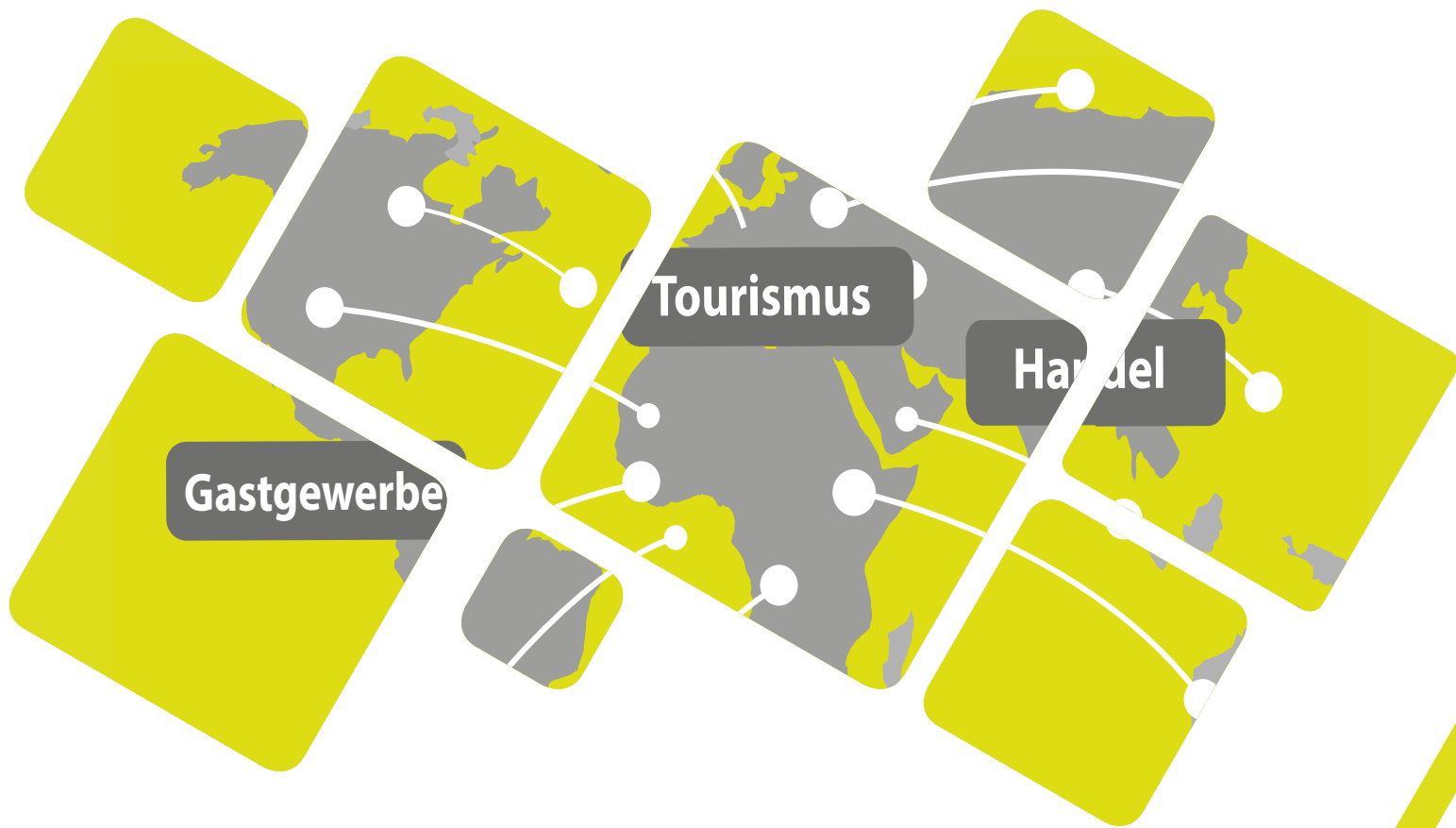

<https://statistik.sachsen-anhalt.de>

Bestellnummer: 3G401



G IV
m-11/20