



## Tourismus, Gastgewerbe

Gäste und Übernachtungen  
im Reiseverkehr,  
Beherbergungskapazität

April 2020  
Januar bis April 2020  
Winterhalbjahr 2019/2020  
Vorläufige Ergebnisse

2020

1  
2  
3  
4  
5  
6  
7  
8  
9  
10  
11  
12



SACHSEN-ANHALT

Statistisches Landesamt

## Herausgabemonat Juli 2020

### Inhaltliche Verantwortung:

Dezernat Handel, Gastgewerbe, Dienstleistung, Verkehr  
Frau Pekel                                      Telefon: 0345 2318-404

### Pressesprecherin/Dezernatsleiterin Öffentlichkeitsarbeit:

Frau Richter-Grünewald                      Telefon: 0345 2318-702

### Informations- und Auskunftsdienst:

Frau Hannemann                              Telefon: 0345 2318-777  
Frau Heyl                                        Telefon: 0345 2318-716  
Frau Booch                                      Telefon: 0345 2318-715  
    Telefax: 0345 2318-913

E-Mail: [info@stala.mi.sachsen-anhalt.de](mailto:info@stala.mi.sachsen-anhalt.de)  
Internet: <https://statistik.sachsen-anhalt.de>  
Twitter: @StatistikLSA

### Vertrieb:

Telefon: 0345 2318-718  
E-Mail: [shop@stala.mi.sachsen-anhalt.de](mailto:shop@stala.mi.sachsen-anhalt.de)

### Bibliothek und Besucherdienst:

Merseburger Straße 2  
Montag - Freitag: 8.00 Uhr - 12.00 Uhr  
Telefon: 0345 2318-714  
E-Mail: [bibliothek@stala.mi.sachsen-anhalt.de](mailto:bibliothek@stala.mi.sachsen-anhalt.de)

### Schriftliche Bestellungen an:

Statistisches Landesamt Sachsen-Anhalt  
Öffentlichkeitsarbeit  
Postfach 20 11 56  
06012 Halle (Saale)

### Herausgeber:

Statistisches Landesamt Sachsen-Anhalt

© Statistisches Landesamt Sachsen-Anhalt, Halle (Saale) 2020  
Auszugsweise Vervielfältigung und Verbreitung mit Quellenangabe gestattet.

Bezug: Preis: 7,00 Euro - Bestell-Nr.: 3G401  
kostenfrei als PDF-Datei verfügbar - Bestell-Nr.: 6G401

Bildquelle: Pixabay.com/OpenClipart-Vectors

# Statistischer Bericht

---



Tourismus, Gastgewerbe

Gäste und Übernachtungen  
im Reiseverkehr,  
Beherbergungskapazität

April 2020  
Januar bis April 2020  
Winterhalbjahr 2019/2020  
Vorläufige Ergebnisse

Land Sachsen-Anhalt

---

## Inhaltsverzeichnis

	Seite
Vorbemerkungen	4
<u>Grafische Darstellungen</u>	
Zuordnung der Kreise zu Reisegebieten im Land Sachsen-Anhalt	9
Ankünfte in den Beherbergungsbetrieben (einschl. Camping) in Sachsen-Anhalt in Sachsen-Anhalt seit April 2017	10
Übernachtungen in den Beherbergungsbetrieben (einschl. Camping) in Sachsen-Anhalt seit April 2017	10
Anteile der Betriebsarten an den Übernachtungen in den Beherbergungsbetrieben des Landes Sachsen-Anhalt im Monat April 2020	11
Stellplätze und Übernachtungen auf Campingplätzen in Sachsen-Anhalt seit April 2017	11
<u>Zeitreihen</u>	
1. Ergebnisse der Beherbergungsstatistik (einschl. Camping) Sachsen-Anhalts 1993 bis 2020	12
2. Ergebnisse der Beherbergungsstatistik (ohne Camping) Sachsen-Anhalts 1993 bis 2020	13
<u>Kreise</u>	
3. Beherbergungsbetriebe (einschl. Camping), Schlafgelegenheiten und Auslastung der Kapazitäten nach Kreisen im Monat April 2020, Januar bis April 2020	14
4. Ankünfte, Übernachtungen und Aufenthaltsdauer der Gäste in Beherbergungsbetrieben (einschl. Camping) nach Kreisen und zusammengefassten Gästegruppen im Monat April 2020, Januar bis April 2020	15
5. Ankünfte, Übernachtungen und Aufenthaltsdauer der Gäste in Beherbergungsbetrieben der Hotellerie (Hotels, Hotels garnis, Gasthöfe und Pensionen) nach Kreisen und zusammengefassten Gästegruppen im Monat April 2020, Januar bis April 2020	16
<u>Reisegebiete</u>	
6. Beherbergungsbetriebe (einschl. Camping), Schlafgelegenheiten und Auslastung der Kapazitäten nach Reisegebieten und Betriebsarten im Monat April 2020, Januar bis April 2020	17
7. Ankünfte, Übernachtungen und Aufenthaltsdauer der Gäste in Beherbergungsbetrieben (einschl. Camping) nach Reisegebieten, Betriebsarten und zusammengefassten Gästegruppen im Monat April 2020, Januar bis April 2020	20

	Seite
8. Ankünfte, Übernachtungen und Aufenthaltsdauer der Gäste in Beherbergungsbetrieben (einschl. Camping) nach Reisegebieten und Herkunftsländern im Monat April 2020, Januar bis April 2020	32
<u>Gemeinden</u>	
9. Beherbergungsbetriebe (einschl. Camping), darunter Hotels (ohne Hotels garnis), Schlafgelegenheiten und Auslastung der Kapazitäten für ausgewählte Gemeinden und touristische Zielorte im Monat April 2020, Januar bis April 2020	44
10. Ankünfte, Übernachtungen und Aufenthaltsdauer der Gäste in Beherbergungsbetrieben (einschl. Camping), darunter Hotels (ohne Hotels garnis) für ausgewählte Gemeinden und touristische Zielorte im Monat April 2020, Januar bis April 2020	47
<u>Gemeindeguppen</u>	
11. Beherbergungsbetriebe (einschl. Camping), Schlafgelegenheiten und Auslastung der Kapazitäten nach Gemeindeguppen im Monat April 2020, Januar bis April 2020	50
12. Ankünfte, Übernachtungen und Aufenthaltsdauer der Gäste in Beherbergungsbetrieben (einschl. Camping) nach Gemeindeguppen im Monat April 2020, Januar bis April 2020	50
<u>Stellplätze Camping</u>	
13. Campingplätze mit Urlaubscamping und deren Stellplatzkapazitäten nach Reisegebieten und Kreisen im Monat April 2020	51
<u>Winterhalbjahr (November 2019 bis April 2020)</u>	
14. Ankünfte, Übernachtungen und Aufenthaltsdauer der Gäste in Beherbergungsbetrieben (einschl. Camping) nach Kreisen und zusammengefassten Gästegruppen	54
15. Ankünfte, Übernachtungen und Aufenthaltsdauer der Gäste in Beherbergungsbetrieben (einschl. Camping) nach Reisegebieten und zusammengefassten Gästegruppen	55
16. Ankünfte, Übernachtungen und Aufenthaltsdauer der Gäste in Beherbergungsbetrieben (einschl. Camping) nach Betriebsarten und zusammengefassten Gästegruppen	56
17. Ankünfte, Übernachtungen und Aufenthaltsdauer der Gäste in Beherbergungsbetrieben (einschl. Camping) nach Herkunftsländern	58
18. Ankünfte, Übernachtungen und Aufenthaltsdauer der Gäste in Beherbergungsbetrieben (einschl. Camping) für ausgewählte Gemeinden und touristische Zielorte	60
19. Ankünfte, Übernachtungen und Aufenthaltsdauer der Gäste in Beherbergungsbetrieben (einschl. Camping) nach Gemeindeguppen	63

## Vorbemerkungen

### Rechtsgrundlagen

Rechtsgrundlagen für die Durchführung der monatlichen Beherbergungsstatistik sind

- das Beherbergungsstatistikgesetz (Beherb StatG) vom 22. Mai 2002 (BGBl. I S. 1642), zuletzt geändert durch Artikel 11 des Gesetzes vom 28. Juli 2015 (BGBl. I S. 1400) in Verbindung mit
- dem Bundesstatistikgesetz i. d. F. der Bek. vom 20. Oktober 2016 (BGBl. I S. 2394), zuletzt geändert durch Artikel 177 der Verordnung vom 19. Juni 2020 (BGBl. I S. 1328)
- der Verordnung (EU) Nr. 692/2011 des Europäischen Parlaments und des Rates über die europäische Tourismusstatistik und zur Aufhebung der Richtlinie 95/57/EG des Rates (ABl. L 192 vom 22.07.2011, S. 17).

Hiernach sind zu erfassen:

1. Zahl der Ankünfte und Übernachtungen von Gästen im Reiseverkehr; bei Gästen mit Wohnsitz oder gewöhnlichem Aufenthalt außerhalb Deutschlands wird auch das Herkunftsland erfragt.
2. Die Anzahl der im Berichtsmonat angebotenen Gästebetten sowie die Anzahl der Stellplätze auf Campingplätzen für Urlaubscamping.
3. Bei Hotels, Gasthöfen, Pensionen und Hotels garnis zusätzlich die Anzahl der Gästezimmer jeweils zum 31. Juli eines Jahres.
4. Bei Hotels, Gasthöfen, Pensionen und Hotels garnis mit mindestens 25 Zimmern die Anzahl der angebotenen und der belegten Gästezimmertage.

### Methodik

#### **Beherbergung im Reiseverkehr:**

Unterbringung von Personen, die sich nicht länger als ein Jahr ohne Unterbrechung an einem anderen Ort als ihrem gewöhnlichen Wohnsitz aufhalten. Der vorübergehende Ortswechsel kann durch Urlaub und Freizeitaktivitäten aber auch durch die Wahrnehmung privater und geschäftlicher Kontakte, den Besuch von Tagungen und Fortbildungsveranstaltungen, Maßnahmen zur Wiederherstellung der Gesundheit oder sonstige Gründe veranlasst sein.

Zum Berichtskreis der monatlichen Beherbergungsstatistik gehören Betriebe, die nach Einrichtung und Zweckbestimmung dazu dienen, mindestens zehn Gäste gleichzeitig vorübergehend zu beherbergen. Bei Campingplätzen müssen mindestens zehn Stellplätze vorhanden sein. Bis zum Jahr 2011 waren Betriebe mit mindestens neun Schlafgelegenheiten einbezogen. Auskunftspflichtig sind die Inhaber/-innen oder die Leiter/-innen des Beherbergungsbetriebes.

### Erhebungsmerkmale

#### **Ankünfte:**

Zahl der Anmeldungen von Gästen in einem Beherbergungsbetrieb innerhalb des Berichtszeitraums, die zum vorübergehenden Aufenthalt eine Schlafgelegenheit belegten.

**Durchschnittliche Aufenthaltsdauer:**

Rechnerischer Wert, der sich aus dem Verhältnis der Übernachtungen zur Anzahl der Ankünfte ergibt. Sie kann zum Beispiel in Orten mit Vorsorge- und Rehabilitationskliniken (Reha-Kliniken) rechnerisch höher sein als die Zahl der Kalendertage des Berichtszeitraums, da sich in solchen Beherbergungsbetrieben manche Gäste und Patienten mehr als einen Kalendermonat aufhalten.

Berechnung der durchschnittlichen Aufenthaltsdauer:

Übernachtungen/Ankünfte

**Durchschnittliche Auslastung:**

Rechnerischer Wert, der die Inanspruchnahme der Schlafgelegenheiten in einem Berichtszeitraum ausdrückt. Die prozentuale Angabe wird ermittelt, indem die Zahl der Übernachtungen durch die so genannten „Bettentage“ geteilt wird. Letztere sind das Produkt aus angebotenen Schlafgelegenheiten und der Zahl der Tage, an denen die Betriebe im Berichtszeitraum tatsächlich geöffnet hatten.

Berechnung der durchschnittlichen Auslastung:

(Übernachtungen/angebotene Bettentage) x 100

**Gästezimmer:**

Als Gästezimmer gilt eine Einheit, die aus einem Raum oder einer Gruppe von Räumen besteht, die eine unteilbare Mieteinheit in einem Beherbergungsbetrieb bilden. Bei den Gästezimmern kann es sich um Einzel-, Doppel- oder Mehrbettzimmer handeln, je nachdem, ob sie zur dauerhaften Beherbergung von einer, zwei oder mehr Personen eingerichtet sind. Die Zahl der Gästezimmer wird einmal im Jahr zum Stichtag 31. Juli erhoben. Gezählt werden die an diesem Stichtag tatsächlich zur Verfügung stehenden Gästezimmer. Zimmer, die von Mitarbeitern des Betriebes genutzt werden, zählen nicht als Gästezimmer.

Ein Appartement ist eine spezielle Art von Gästezimmer. Es besteht aus einem oder mehreren Räumen mit Küche, separatem Bad und/oder Toilette.

**Herkunftsländer:**

Für die Zuordnung ist grundsätzlich der ständige Wohnsitz oder gewöhnliche Aufenthalt der Gäste maßgebend, nicht dagegen deren Staatsangehörigkeit bzw. Nationalität.

**Schlafgelegenheiten:**

Anzahl der Betten, die in einem Betrieb zur Beherbergung von Gästen zur Verfügung stehen. Doppelbetten zählen dabei als zwei Schlafgelegenheiten. Im Campingbereich wird gemäß einer Vorgabe der Europäischen Kommission ein Stellplatz mit vier Schlafgelegenheiten gleichgesetzt.

**Übernachtungen:**

Zahl der Übernachtungen von Gästen, die im Berichtszeitraum in einem Beherbergungsbetrieb ankamen oder seit dem vorherigen Berichtszeitraum dort noch anwesend waren.

## **Gliederungsmerkmale**

### **Betriebsarten:**

Die fachliche Gliederung der Beherbergungsbetriebe erfolgt auf Grundlage der „Klassifikation der Wirtschaftszweige, Ausgabe 2008“ (WZ 2008). Die Beherbergungsstatistik erstreckt sich auf den Wirtschaftszweig Beherbergung nach Abteilung 55 der WZ 2008, auf Vorsorge- und Rehabilitationskliniken sowie Schulungsheime.

Unterschieden werden

### Hotels, Gasthöfe, Pensionen (Hotellerie)

**Hotels:** Beherbergungsstätten, die allgemein zugänglich sind und in denen ein Restaurant – auch für Passanten – vorhanden ist. Außerdem stehen in der Regel weitere Einrichtungen oder Räume für unterschiedliche Zwecke (Konferenzen, Seminare, Sport, Freizeit, Erholung) zur Verfügung.

**Hotels garnis:** Beherbergungsstätten, die allgemein zugänglich sind und in denen als Mahlzeit höchstens ein Frühstück angeboten wird.

**Gasthöfe:** Beherbergungsstätten, die allgemein zugänglich sind und in denen, außer dem auch für Passanten zugänglichen Gastraum, in der Regel keine weiteren Aufenthaltsräume zur Verfügung stehen.

**Pensionen:** Beherbergungsstätten, die allgemein zugänglich sind und in denen Speisen und Getränke nur an Hausgäste abgegeben werden.

### Ferienunterkünfte und ähnliche Beherbergungsstätten

**Erholungs- und Ferienheime:** Beherbergungsstätten, die nur bestimmten Personenkreisen, z. B. Mitgliedern eines Vereins oder einer Organisation, Beschäftigten eines Unternehmens, Kindern, Müttern, Betreuten sozialer Einrichtungen zugänglich sind und in denen Speisen und Getränke nur an Hausgäste abgegeben werden.

**Ferienzentren:** Beherbergungsstätten, die allgemein zugänglich sind und dazu dienen, wahlweise unterschiedliche Wohn- und Aufenthaltsmöglichkeiten sowie gleichzeitig Freizeiteinrichtungen in Verbindung mit Einkaufsmöglichkeiten und persönlichen Dienstleistungen zum vorübergehenden Aufenthalt anbieten. Als Mindestausstattung gilt das Vorhandensein von Hotelunterkunft und anderen Wohngelegenheiten auch mit Kochgelegenheit, einer Gaststätte, von Einkaufsmöglichkeiten zur Deckung des täglichen Bedarfs und des Freizeitbedarfs sowie von Einrichtungen für persönliche Dienstleistungen, z. B. Massageeinrichtungen, Solarium, Sauna, Friseur und zur aktiven Freizeitgestaltung, wie z. B. Schwimmbad, Tennis-, Tischtennis-, Minigolf- oder Trimm-Dich-Anlagen.



Ferienhäuser, -wohnungen: Beherbergungsstätten, die allgemein zugänglich sind und in denen Speisen und Getränke nicht abgegeben werden, aber eine Kochgelegenheit vorhanden ist.

Jugendherbergen und Hütten: Beherbergungsstätten, die in der Regel eine einfache Ausstattung aufweisen und vorzugsweise Jugendlichen oder Angehörigen der sie tragenden Organisation, z. B. ein Wanderverein, zur Verfügung stehen. Speisen und Getränke werden nur an Hausgäste abgegeben.

Campingplätze: Abgegrenzte Gelände, die jedermann zum vorübergehenden Aufstellen von mitgebrachten Wohnwagen, Reise- bzw. Wohnmobilen oder Zelten zugänglich sind. Im Rahmen der Monatserhebung im Tourismus werden nur Campingplätze berücksichtigt, die Urlaubscamping anbieten, nicht aber so genannte Dauercampingplätze. Die Unterscheidung zwischen Urlaubs- und Dauercamping knüpft an die vertraglich vereinbarte Dauer der Campingplatzbenutzung an. Im Urlaubscamping wird der Stellplatz in der Regel für die Dauer von Tagen oder Wochen gemietet, im Dauercamping dagegen zumeist auf Monats- oder Jahresbasis.

#### Sonstige tourismusrelevante Unterkünfte

Vorsorge- und Rehabilitationskliniken: Beherbergungsbetriebe, die unter ärztlicher Leitung stehen und ausschließlich oder überwiegend Kurgästen zur Verfügung stehen. Als Kurgäste gelten Personen, die sich aufgrund einer ärztlichen Verordnung in der Klinik vorübergehend aufhalten. Das Ziel des Aufenthalts ist die Erhaltung oder Wiederherstellung der Gesundheit oder der Berufs- und Arbeitsfähigkeit sowie die Inanspruchnahme der allgemein angebotenen Kureinrichtungen außerhalb des Beherbergungsbetriebes.

Zu den Vorsorge- und Reha-Kliniken zählen auch Kinderheilstätten, Sanatorien, Kur- oder ähnliche Krankenhäuser (Fachabteilungen anderer Krankenhäuser).

Im Unterschied zur Krankenhausstatistik werden Vorsorge- und Reha-Kliniken in der Beherbergungsstatistik nur dann erfasst, wenn die dort untergebrachten Personen überwiegend in der Lage sind, während des vorübergehenden Aufenthalts die Klinik zu verlassen und die Tourismusangebote der Gemeinde in Anspruch zu nehmen.

Schulungsheime: Beherbergungsstätten mit einem Übernachtungsangebot die dazu dienen, Unterricht außerhalb des regulären Schul- und Hochschulsystems anzubieten und überwiegend der Erwachsenenbildung dienen.

#### **Gemeindegruppen:**

Zusammenfassung von Gemeinden oder Gemeindeteilen nach Art der staatlichen Anerkennung (z. B. als Mineral- und Moorbad, Luftkurort, Erholungsort), die aufgrund landesrechtlicher Vorschriften verliehen wurde. Gemeinden ohne Prädikat sind in der Gruppe „Sonstige Gemeinden“ enthalten.

**Reisegebiete:**

Gliederung nach nichtadministrativen Raumeinheiten, die in Zusammenarbeit mit dem zuständigen Ministerium des Landes erstellt wurde und sich im Wesentlichen an den Zuständigkeitsbereichen der regionalen Tourismusverbände und an naturräumlichen Gegebenheiten orientiert. Die aktuelle Zuordnung erfolgte im Juni 2009 rückwirkend zum 01.01.2009.

**Winterhalbjahr/Sommerhalbjahr:**

Das Sommerhalbjahr umfasst in der amtlichen Tourismusstatistik den Zeitraum von Mai bis Oktober. Entsprechend werden die Monate November bis April dem Winterhalbjahr zugeordnet.

**Allgemeine Hinweise**

Die Ergebnisse des jeweils laufenden Berichtsjahres sind **vorläufig**. Dabei werden Antwortausfälle meldepflichtiger Betriebe durch ein maschinelles Imputationsverfahren geschätzt. Durch Nach- und Korrekturmeldungen werden die Ergebnisse laufend rückwirkend aktualisiert. Mit Berichtsmontat Dezember sind alle Ergebnisse eines Berichtsjahres endgültig. Durch Rückkorrekturen kann die Summe der bereits veröffentlichten Monatsergebnisse vom aktuellen Ergebnis für den Jahresteil abweichen.

Ab 2014 erfolgte die Ausgliederung der Schullandheime und Schulungsheime aus der Betriebsart Erholungs- und Ferienheime und Zuordnung zu den Betriebsarten Jugendherbergen und Hütten oder Schulungsheime.

**Hinweis zur aktuellen Situation**

Angesichts der Auswirkungen der weltweiten Corona-Krise ist das Beherbergungsgewerbe außerordentlich schwer belastet. Veranstaltungen wie Messen, Ausstellungen und kulturelle Höhepunkte, welche Übernachtungsgäste anziehen, wurden abgesagt. Weltweite Reisewarnungen und Grenzschießungen erfolgten. Seit Mitte März 2020 waren Übernachtungsangebote nur noch zu notwendigen, aber nicht touristischen Zwecken erlaubt. Die Auswirkungen auf die Tourismuswirtschaft spiegeln sich auch im vorliegenden Statistischen Bericht wider. Viele Betriebe waren geschlossen oder verzeichneten keine oder nur sehr geringen Gästeankünfte. Für die vorliegenden Ergebnisse konnten Meldungen von 94,4 % der Beherbergungsbetriebe einbezogen werden. Die Angaben für die fehlenden Betriebe wurden mit einem entsprechend angepassten Imputationsverfahren geschätzt.

Das Statistische Landesamt dankt allen auskunftspflichtigen Betrieben für die Übermittlung ihrer Daten trotz der schwierigen Situation.

Die Erhebungsbögen zur vorliegenden Statistik sind in der PDF-Ausgabe dieses Berichtes enthalten.

**Zeichenerklärung**

- = nichts vorhanden
- . = Zahlenwert geheim zu halten
- x = Tabellenfach gesperrt, weil Aussagewert nicht sinnvoll (z.B. bei Vorjahresvergleichen ohne Basiswert oder programmtechnisch nicht möglich)
- ... = Angabe fällt später an
- \*\* = Veränderungsrate ist größer als 999 %

### Zuordnung der kreisfreien Städte und Landkreise zu Reisegebieten im Land Sachsen-Anhalt



### Ankünfte in den Beherbergungsbetrieben einschließlich Camping in Sachsen-Anhalt seit April 2017

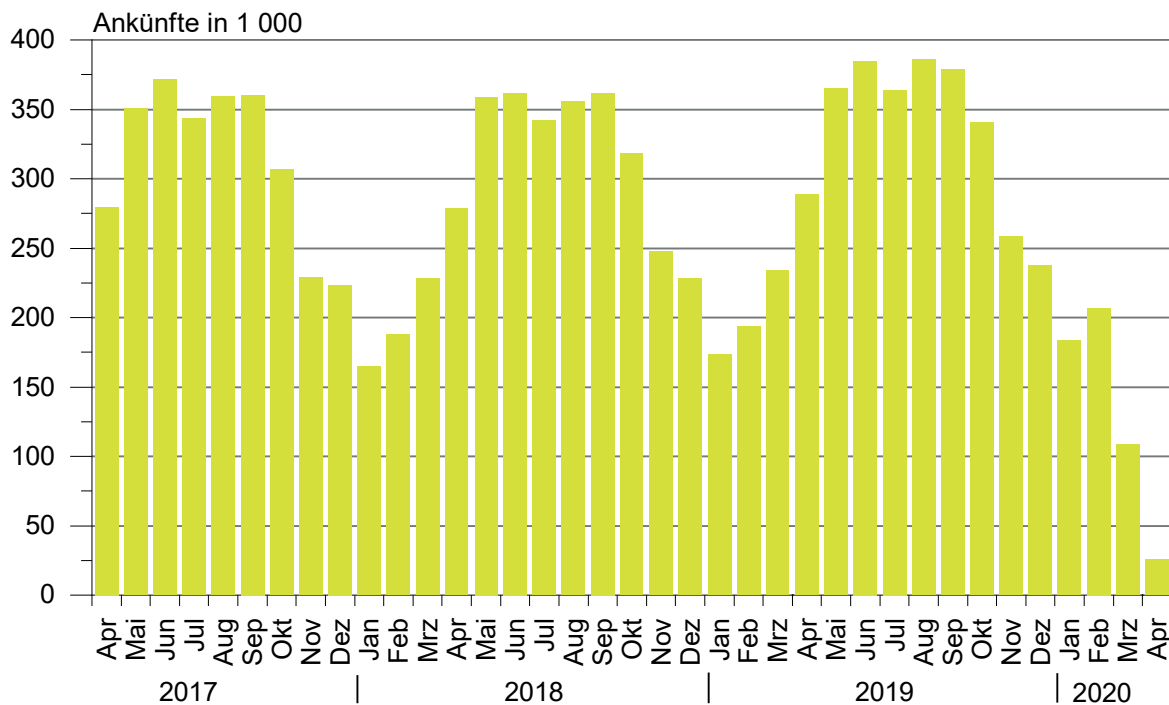

### Übernachtungen in den Beherbergungsbetrieben einschließlich Camping in Sachsen-Anhalt seit April 2017

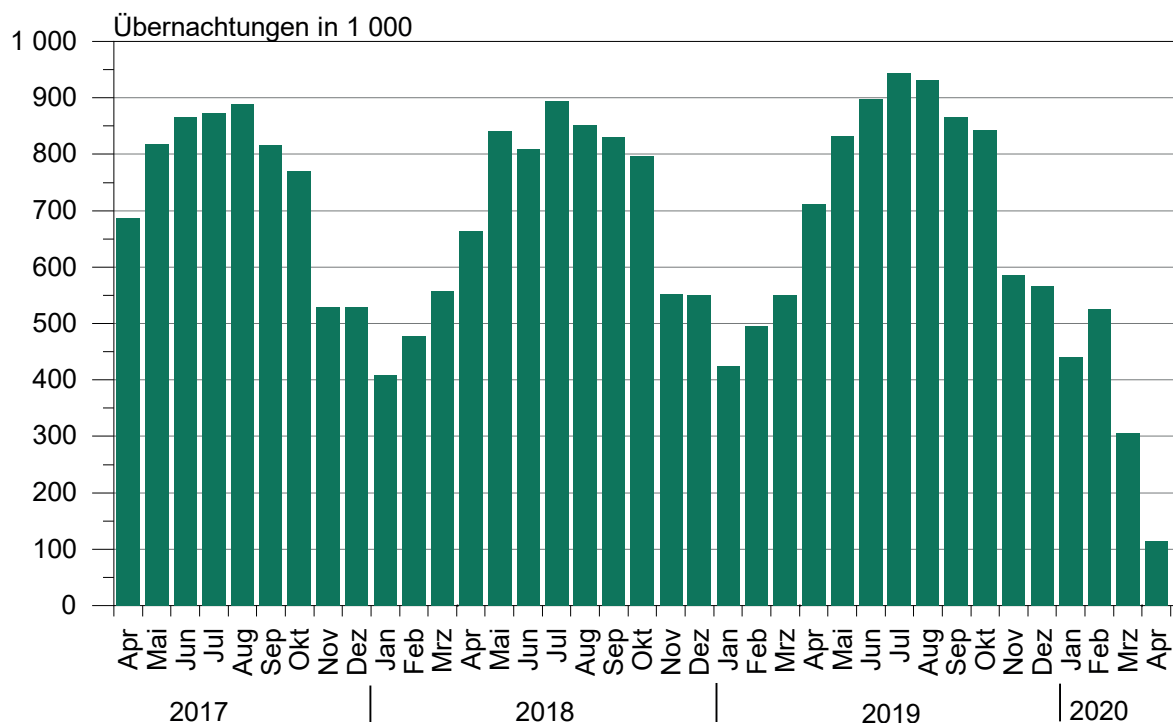

**Anteile der Betriebsarten an den Übernachtungen  
in Beherbergungsbetrieben des Landes Sachsen-Anhalt  
im Monat April 2020**

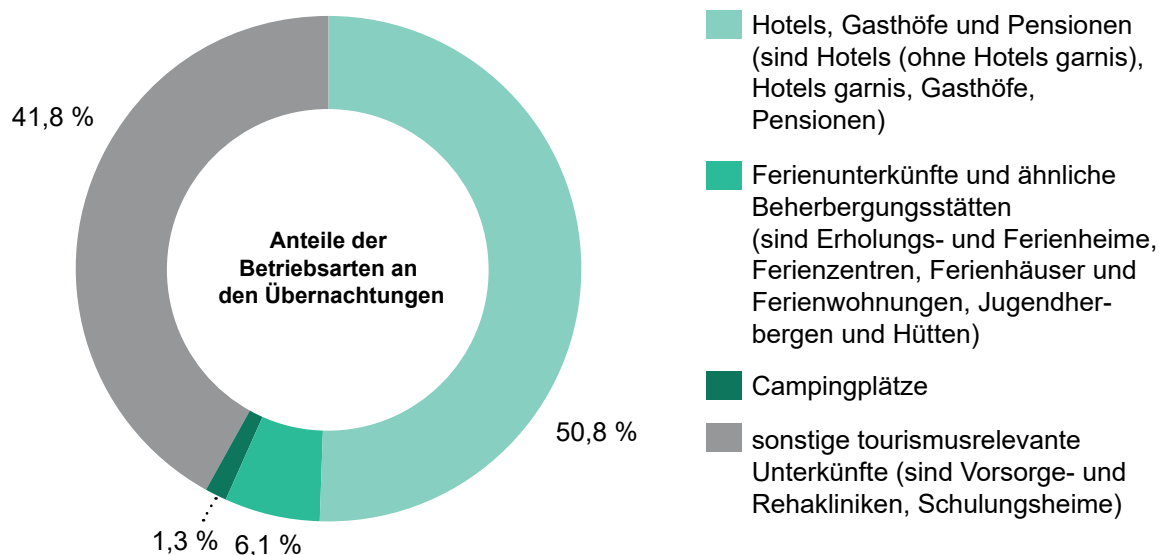

**Stellplätze und Übernachtungen auf Campingplätzen  
in Sachsen-Anhalt seit April 2017**

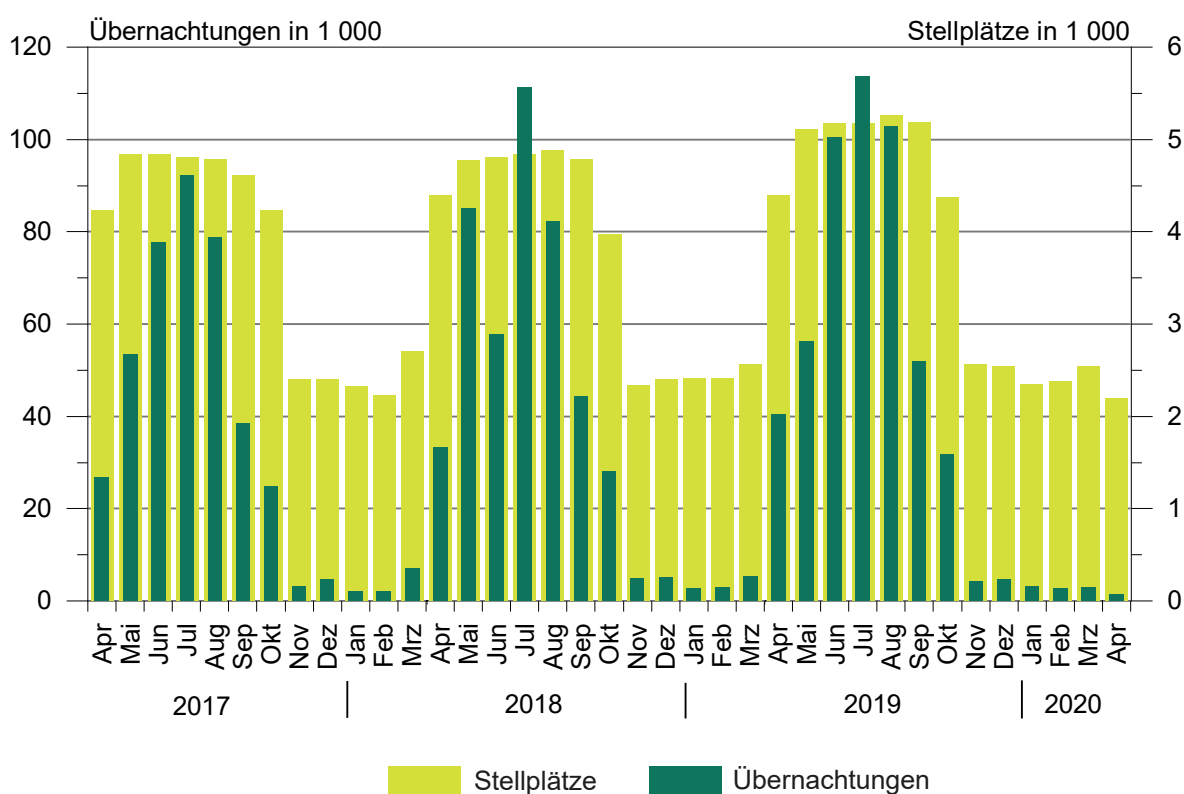

## 1. Ergebnisse der Beherbergungsstatistik (einschl.Camping) Sachsen-Anhalts 1993 bis 2020

Jahr <sup>1</sup> ----- Monat	Geöffnete Betriebe	Angebote ne Schlafgelegenheiten <sup>3</sup>	Durchschnittl. Auslastung der angebotenen Schlafgelegenheiten	Ankünfte	Übernachtungen	Durchschnittliche Aufenthaltsdauer
	Anzahl		%	Anzahl		Tage
1993	534	32 120	31,0	1 278 448	3 638 874	2,8
1994	776	43 225	29,1	1 661 695	4 586 336	2,8
1995	958	53 332	27,4	1 911 555	5 330 109	2,8
1996	985	55 718	27,4	2 020 138	5 569 740	2,8
1997	1 015	57 253	25,5	2 058 754	5 329 486	2,6
1998	1 025	58 703	25,0	2 139 981	5 366 764	2,5
1999	1 037	60 052	25,9	2 242 429	5 671 655	2,5
2000	1 052	61 016	25,5	2 255 209	5 688 586	2,5
2001	1 074	60 505	26,2	2 302 249	5 789 726	2,5
2002	1 049	58 600	26,1	2 190 160	5 584 831	2,5
2003	1 046	60 220	25,8	2 240 456	5 666 885	2,5
2004	1 040	60 783	25,9	2 348 778	5 874 270	2,5
2005	1 031	60 939	26,5	2 419 692	6 009 339	2,5
2006	1 060	61 913	26,5	2 568 144	6 414 065	2,5
2007	1 070	61 829	26,9	2 584 914	6 562 556	2,5
2008	1 072	62 230	27,0	2 641 801	6 699 594	2,5
2009	1 082	62 433	27,2	2 684 856	6 743 135	2,5
2010	1 068	61 314	27,7	2 777 136	6 857 027	2,5
2011	1 064	61 260	28,7	2 885 685	7 069 738	2,4
2012	1 013	60 562	29,9	2 953 302	7 353 676	2,5
2013	1 007	60 155	29,5	2 885 235	7 130 846	2,5
2014	1 008	60 668	30,8	3 014 492	7 433 263	2,5
2015	1 012	60 169	31,0	3 143 256	7 608 823	2,4
2016	1 031	63 438	31,7	3 212 557	7 791 717	2,4
2017	1 024	63 092	32,4	3 383 962	8 135 118	2,4
2018	1 053	64 117	32,5	3 432 686	8 234 898	2,4
2019	1 062	66 141	33,1	3 603 700	8 645 180	2,4
Januar	1 027	63 460	21,9	173 361	424 008	2,4
Februar	1 021	63 381	27,9	193 473	494 901	2,6
März	1 051	65 170	27,4	233 973	549 807	2,3
April	1 121	74 057	32,5	288 344	711 219	2,5
Mai	1 147	77 720	34,6	365 052	832 559	2,3
Juni	1 143	78 049	38,4	384 735	898 257	2,3
Juli	1 146	78 155	39,1	364 159	944 266	2,6
August	1 151	78 609	38,2	385 764	930 818	2,4
September	1 152	78 130	37,2	378 719	864 996	2,3
Oktober	1 134	75 092	36,6	340 385	842 166	2,5
November	1 068	66 220	30,0	258 608	586 704	2,3
Dezember	1 062	66 141	28,0	237 127	565 479	2,4
2020 <sup>2</sup>	...	...	...	...	...	...
Januar	1 032	64 752	22,3	183 160	441 093	2,4
Februar	1 026	64 399	28,2	206 587	526 587	2,5
März	1 032	65 208	17,8	110 620	311 063	2,8
April	817	47 541	8,3	25 881	114 965	4,4
Mai	...	...	...	...	...	...
Juni	...	...	...	...	...	...
Juli	...	...	...	...	...	...
August	...	...	...	...	...	...
September	...	...	...	...	...	...
Oktober	...	...	...	...	...	...
November	...	...	...	...	...	...
Dezember	...	...	...	...	...	...

<sup>1</sup> Betriebe und Schlafgelegenheiten jeweils Stand 31.12.<sup>2</sup> vorläufiges Ergebnis<sup>3</sup> Doppelbetten zählen als 2 Schlafgelegenheiten. Für Camping wird 1 Stellplatz in 4 Schlafgelegenheiten umgerechnet.

## 2. Ergebnisse der Beherbergungsstatistik (ohne Camping) Sachsen-Anhalts 1993 bis 2020

Jahr <sup>1</sup> ----- Monat	Geöffnete Betriebe	Angebotene Schlafgelegenheiten <sup>3</sup>	Durchschnittl. Auslastung der angebotenen Schlafgelegenheiten	Ankünfte	Übernachtungen	Durchschnittliche Aufenthaltsdauer
	Anzahl	Anzahl	%	Anzahl	Anzahl	Tage
1993	523	26 124	36,8	1 190 601	3 367 559	2,8
1994	761	36 497	34,6	1 566 937	4 277 803	2,7
1995	942	45 128	33,2	1 811 003	5 007 498	2,8
1996	962	46 414	31,3	1 932 154	5 285 103	2,7
1997	992	48 021	28,7	1 975 694	5 063 247	2,6
1998	1 001	49 311	28,3	2 058 299	5 117 997	2,5
1999	1 014	49 668	30,0	2 148 827	5 397 178	2,5
2000	1 029	50 468	29,5	2 172 719	5 440 659	2,5
2001	1 051	50 537	29,9	2 214 457	5 552 933	2,5
2002	1 028	49 376	29,0	2 109 187	5 364 807	2,5
2003	1 023	50 440	29,5	2 142 285	5 407 056	2,5
2004	1 016	50 443	30,2	2 256 199	5 632 471	2,5
2005	1 007	50 599	30,9	2 324 562	5 765 201	2,5
2006	1 036	52 157	32,7	2 473 256	6 175 243	2,5
2007	1 042	51 957	32,8	2 491 592	6 318 556	2,5
2008	1 045	52 698	33,1	2 536 496	6 437 309	2,5
2009	1 054	53 101	32,9	2 563 953	6 444 477	2,5
2010	1 043	52 434	33,6	2 672 362	6 584 600	2,5
2011	1 042	52 784	34,7	2 771 521	6 787 242	2,4
2012	990	52 006	36,2	2 836 567	7 051 100	2,5
2013	985	51 799	35,7	2 779 653	6 858 500	2,5
2014	984	52 272	36,8	2 886 023	7 116 419	2,5
2015	987	51 417	36,8	2 996 924	7 257 677	2,4
2016	1 003	53 058	38,1	3 065 503	7 413 880	2,4
2017	993	53 496	39,0	3 215 807	7 726 130	2,4
2018	1 020	54 533	38,7	3 244 687	7 771 295	2,4
2019	1 026	55 981	39,7	3 391 297	8 127 784	2,4
Januar	995	53 808	25,6	172 516	421 262	2,4
Februar	989	53 733	32,8	192 141	491 869	2,6
März	1 017	54 918	32,1	231 303	544 412	2,4
April	1 054	56 481	39,7	273 279	670 676	2,5
Mai	1 068	57 304	43,7	340 834	776 288	2,3
Juni	1 063	57 341	46,4	343 048	797 886	2,3
Juli	1 066	57 447	46,8	319 175	830 600	2,6
August	1 069	57 601	46,4	342 293	828 072	2,4
September	1 071	57 378	47,2	356 743	813 025	2,3
Oktober	1 068	57 600	45,4	327 718	810 419	2,5
November	1 032	55 984	34,9	256 971	582 480	2,3
Dezember	1 026	55 981	32,8	235 276	560 795	2,4
2020 <sup>2</sup>	...	...	...	...	...	...
Januar	999	55 212	26,0	182 008	437 837	2,4
Februar	993	54 859	33,0	205 447	524 005	2,6
März	996	55 048	20,9	109 431	307 786	2,8
April	780	38 753	10,1	25 672	113 481	4,4
Mai	...	...	...	...	...	...
Juni	...	...	...	...	...	...
Juli	...	...	...	...	...	...
August	...	...	...	...	...	...
September	...	...	...	...	...	...
Oktober	...	...	...	...	...	...
November	...	...	...	...	...	...
Dezember	...	...	...	...	...	...

<sup>1</sup> Betriebe und Betten jeweils Stand 31.12.<sup>2</sup> vorläufiges Ergebnis<sup>3</sup> Doppelbetten zählen als zwei Schlafgelegenheiten

**3. Beherbergungsbetriebe (einschl. Camping), Schlafgelegenheiten und Auslastung der Kapazitäten nach kreisfreien Städten und Landkreisen**

Land  Kreisfreie Stadt  Landkreis	April 2020							Jan. bis April 2020
	Betriebe			in den Betrieben angebotene Schlafgelegenheiten <sup>1</sup>				durchschnittliche Auslastung
	insgesamt	darunter geöffnete		insgesamt	Veränderung gegenüber dem Vorjahresmonat	durchschnittliche Auslastung	nachrichtlich	
		zusammen	Veränderung gegenüber dem Vorjahresmonat				maximales Angebot an Schlafgelegenheiten der letzten 13 Monate	
Anzahl		%	Anzahl	%		Anzahl	%	
<b>Sachsen-Anhalt insgesamt</b>	<b>1 162</b>	<b>817</b>	<b>-27,1</b>	<b>47 541</b>	<b>-35,8</b>	<b>8,3</b>	<b>80 366</b>	<b>20,0</b>
Dessau-Roßlau, Stadt	26	17	-34,6	832	-42,5	12,3	1 506	26,2
Halle (Saale), Stadt	41	31	-26,2	1 805	-37,5	8,5	3 313	24,7
Magdeburg, Landeshauptstadt	50	39	-22,0	3 414	-39,9	7,8	5 743	24,7
Altmarkkreis Salzwedel	54	42	-17,6	2 430	-24,9	7,5	4 111	19,2
Anhalt-Bitterfeld	58	44	-24,1	1 760	-46,4	10,2	3 484	14,7
Börde	57	42	-20,8	3 684	-27,9	13,2	5 320	20,1
Burgenlandkreis	122	83	-26,5	4 055	-38,3	15,8	7 513	22,0
Harz	357	221	-35,6	13 252	-39,4	4,2	23 394	20,4
Jerichower Land	46	41	-4,7	2 147	-7,5	4,6	3 122	9,6
Mansfeld-Südharz	69	47	-31,9	1 720	-54,3	3,6	3 850	14,5
Saalekreis	68	53	-20,9	3 109	-26,5	7,9	4 410	15,9
Salzlandkreis	75	60	-14,3	2 884	-22,3	18,6	4 204	24,8
Stendal	57	45	-23,7	1 911	-42,4	7,0	3 513	16,5
Wittenberg	82	52	-32,5	4 538	-31,5	6,4	6 883	20,5

<sup>1</sup> Doppelbetten zählen als 2 Schlafgelegenheiten. Für Camping wird 1 Stellplatz in 4 Schlafgelegenheiten umgerechnet.



**4. Ankünfte, Übernachtungen und Aufenthaltsdauer der Gäste in Beherbergungsbetrieben (einschl. Camping)  
nach kreisfreien Städten, Landkreisen und zusammengefassten Gästegruppen**

Land Kreisfreie Stadt/Landkreis  ----- Ständiger Wohnsitz der Gäste Deutschland/Ausland	April 2020					Januar bis April 2020				
	Ankünfte		Übernachtungen		durch- schn. Aufent- halts- dauer	Ankünfte		Übernachtungen		durch- schn. Aufent- halts- dauer
	insge- samt	Veränd. gegen- über Vorj.- monat	insge- samt	Veränd. gegen- über Vorj.- monat		insge- samt	Veränd. gegen- über Vorj.- zeitr.	insge- samt	Veränd. gegen- über Vorj.- zeitr.	
	Anzahl	%	Anzahl	%	Tage	Anzahl	%	Anzahl	%	Tage
<b>Sachsen-Anhalt insgesamt</b>	<b>25 881</b>	<b>-91,0</b>	<b>114 965</b>	<b>-83,8</b>	<b>4,4</b>	<b>526 248</b>	<b>-40,8</b>	<b>1 393 708</b>	<b>-36,1</b>	<b>2,6</b>
Deutschland	24 443	-90,9	106 292	-84,1	4,3	492 228	-40,5	1 305 518	-36,3	2,7
Ausland	1 438	-92,7	8 673	-79,6	6,0	34 020	-44,5	88 190	-32,7	2,6
Dessau-Roßlau, Stadt	1 429	-87,4	3 075	-85,0	2,2	23 506	-33,7	37 135	-39,3	1,6
Deutschland	1 370	-86,4	2 399	-86,8	1,8	20 837	-31,6	31 505	-40,5	1,5
Ausland	59	-95,5	676	-71,8	11,5	2 669	-46,7	5 630	-31,4	2,1
Halle (Saale), Stadt	2 192	-88,0	4 585	-86,6	2,1	46 645	-33,7	81 514	-35,2	1,7
Deutschland	1 986	-88,3	3 837	-87,8	1,9	42 287	-35,1	71 699	-37,6	1,7
Ausland	206	-84,3	748	-73,6	3,6	4 358	-15,9	9 815	-10,3	2,3
Magdeburg, Landeshauptstadt	3 250	-90,2	7 625	-86,7	2,3	72 493	-34,0	130 465	-31,1	1,8
Deutschland	3 043	-89,6	6 782	-86,4	2,2	65 513	-33,5	112 752	-32,2	1,7
Ausland	207	-94,6	843	-88,8	4,1	6 980	-38,7	17 713	-22,8	2,5
Altmarkkreis Salzwedel	989	-88,0	5 300	-81,4	5,4	12 061	-45,6	50 977	-38,6	4,2
Deutschland	923	-88,5	5 123	-81,6	5,6	11 607	-45,9	49 195	-38,8	4,2
Ausland	66	-69,4	177	-73,6	2,7	454	-38,2	1 782	-32,0	3,9
Anhalt-Bitterfeld	1 766	-82,8	5 384	-76,0	3,0	19 704	-40,9	49 313	-26,1	2,5
Deutschland	1 722	-81,9	5 153	-75,0	3,0	17 821	-40,0	45 138	-25,2	2,5
Ausland	44	-94,2	231	-87,5	5,3	1 883	-47,8	4 175	-34,3	2,2
Börde	2 840	-81,6	14 626	-63,0	5,2	29 417	-39,0	96 221	-25,5	3,3
Deutschland	2 732	-79,9	14 204	-61,0	5,2	26 260	-37,2	88 760	-24,0	3,4
Ausland	108	-94,1	422	-86,4	3,9	3 157	-50,8	7 461	-39,5	2,4
Burgenlandkreis	2 108	-89,9	18 575	-69,3	8,8	33 269	-40,6	125 380	-27,5	3,8
Deutschland	2 048	-89,8	18 167	-68,8	8,9	31 414	-40,2	121 982	-26,4	3,9
Ausland	60	-93,2	408	-81,2	6,8	1 855	-47,6	3 398	-52,4	1,8
Harz	2 293	-97,5	16 211	-93,7	7,1	153 330	-44,9	448 756	-41,2	2,9
Deutschland	2 164	-97,5	14 699	-94,0	6,8	149 525	-44,5	436 552	-41,2	2,9
Ausland	129	-96,8	1 512	-84,3	11,7	3 805	-55,8	12 204	-41,0	3,2
Jerichower Land	1 106	-82,4	2 908	-75,6	2,6	12 014	-34,7	23 404	-33,1	1,9
Deutschland	1 082	-80,3	2 851	-73,7	2,6	11 227	-32,8	21 570	-33,0	1,9
Ausland	24	-97,0	57	-94,6	2,4	787	-53,7	1 834	-34,4	2,3
Mansfeld-Südharz	724	-94,9	1 779	-94,5	2,5	23 739	-43,6	49 923	-46,6	2,1
Deutschland	698	-94,9	1 697	-94,5	2,4	23 080	-43,2	48 220	-45,4	2,1
Ausland	26	-95,0	82	-95,0	3,2	659	-53,8	1 703	-66,6	2,6
Saalekreis	2 253	-85,6	7 158	-77,0	3,2	33 117	-42,5	70 552	-38,4	2,1
Deutschland	2 100	-84,9	6 281	-77,2	3,0	29 585	-42,2	61 743	-38,8	2,1
Ausland	153	-91,0	877	-75,6	5,7	3 532	-45,4	8 809	-35,3	2,5
Salzlandkreis	2 459	-78,4	15 833	-54,2	6,4	23 836	-34,0	89 504	-23,8	3,8
Deutschland	2 291	-78,5	14 725	-55,1	6,4	22 150	-33,7	83 916	-24,0	3,8
Ausland	168	-77,6	1 108	-39,0	6,6	1 686	-37,2	5 588	-20,9	3,3
Stendal	1 258	-90,2	3 844	-85,1	3,1	17 959	-47,1	37 331	-44,1	2,1
Deutschland	1 179	-90,5	3 191	-87,0	2,7	17 388	-46,8	34 545	-45,7	2,0
Ausland	79	-84,8	653	-47,2	8,3	571	-54,2	2 786	-13,1	4,9
Wittenberg	1 214	-93,4	8 062	-85,8	6,6	25 158	-46,9	103 233	-36,3	4,1
Deutschland	1 105	-93,5	7 183	-86,6	6,5	23 534	-46,6	97 941	-36,5	4,2
Ausland	109	-91,9	879	-70,3	8,1	1 624	-50,4	5 292	-33,9	3,3

**5. Ankünfte, Übernachtungen und Aufenthaltsdauer der Gäste in Beherbergungsbetrieben der Hotellerie (Hotels, Hotels garnis, Gasthöfe und Pensionen) nach kreisfreien Städten, Landkreisen und zusammengefassten Gästegruppen**

Land Kreisfreie Stadt/Landkreis  ----- Ständiger Wohnsitz der Gäste Deutschland/Ausland	April 2020					Januar bis April 2020				
	Ankünfte		Übernachtungen		durch- schn. Aufent- halts- dauer	Ankünfte		Übernachtungen		durch- schn. Aufent- halts- dauer
	insge- samt	Veränd. gegen- über Vorj.- monat	insge- samt	Veränd. gegen- über Vorj.- monat		insge- samt	Veränd. gegen- über Vorj.- zeitr.	insge- samt	Veränd. gegen- über Vorj.- zeitr.	
	Anzahl	%	Anzahl	%	Tage	Anzahl	%	Anzahl	%	Tage
<b>Sachsen-Anhalt insgesamt</b>	<b>22 749</b>	<b>-89,7</b>	<b>58 378</b>	<b>-86,6</b>	<b>2,6</b>	<b>438 477</b>	<b>-39,0</b>	<b>877 153</b>	<b>-37,7</b>	<b>2,0</b>
Deutschland	21 549	-89,4	53 152	-86,8	2,5	406 775	-38,5	810 283	-37,5	2,0
Ausland	1 200	-93,2	5 226	-84,8	4,4	31 702	-44,0	66 870	-39,2	2,1
Dessau-Roßlau, Stadt	1 362	-86,4	2 250	-87,0	1,7	21 974	-31,8	30 876	-41,2	1,4
Deutschland	1 326	-85,1	2 162	-86,2	1,6	19 430	-29,4	27 764	-39,7	1,4
Ausland	36	-96,8	88	-94,7	2,4	2 544	-45,9	3 112	-51,8	1,2
Halle (Saale), Stadt	2 098	-87,2	3 520	-87,4	1,7	42 753	-32,7	68 976	-34,3	1,6
Deutschland	1 918	-87,3	3 327	-87,0	1,7	38 711	-34,0	62 293	-34,8	1,6
Ausland	180	-85,4	193	-91,9	1,1	4 042	-17,7	6 683	-29,0	1,7
Magdeburg, Landeshauptstadt	3 214	-89,3	7 424	-85,4	2,3	68 301	-32,9	120 918	-30,1	1,8
Deutschland	3 007	-88,6	6 581	-85,1	2,2	61 636	-32,1	105 272	-30,7	1,7
Ausland	207	-94,3	843	-87,6	4,1	6 665	-39,1	15 646	-25,7	2,3
Altmarkkreis Salzwedel	856	-84,1	2 347	-77,2	2,7	9 844	-39,2	19 721	-35,5	2,0
Deutschland	792	-84,7	2 191	-77,3	2,8	9 398	-39,2	18 005	-35,6	1,9
Ausland	64	-70,1	156	-76,7	2,4	446	-39,2	1 716	-34,5	3,8
Anhalt-Bitterfeld	1 679	-80,6	5 278	-71,3	3,1	18 807	-39,0	47 712	-21,9	2,5
Deutschland	1 635	-79,4	5 047	-69,6	3,1	16 926	-37,9	43 542	-20,5	2,6
Ausland	44	-94,0	231	-87,0	5,3	1 881	-47,3	4 170	-33,5	2,2
Börde	2 481	-80,3	5 831	-71,3	2,4	26 227	-38,3	47 920	-31,5	1,8
Deutschland	2 383	-78,1	5 581	-68,6	2,3	23 215	-36,2	43 237	-28,4	1,9
Ausland	98	-94,2	250	-90,2	2,6	3 012	-50,7	4 683	-51,3	1,6
Burgenlandkreis	1 448	-89,4	3 811	-85,0	2,6	23 627	-39,1	42 926	-38,9	1,8
Deutschland	1 394	-89,2	3 451	-85,4	2,5	21 933	-39,1	40 123	-38,1	1,8
Ausland	54	-92,6	360	-78,2	6,7	1 694	-39,9	2 803	-48,4	1,7
Harz	1 775	-97,2	5 972	-96,1	3,4	110 707	-44,1	267 977	-43,4	2,4
Deutschland	1 695	-97,2	5 248	-96,4	3,1	107 515	-43,6	260 103	-43,2	2,4
Ausland	80	-97,6	724	-90,1	9,1	3 192	-57,0	7 874	-51,2	2,5
Jerichower Land	1 059	-80,3	2 653	-71,2	2,5	10 802	-33,1	19 862	-30,7	1,8
Deutschland	1 035	-77,5	2 601	-68,3	2,5	10 101	-30,2	18 568	-28,6	1,8
Ausland	24	-96,9	52	-94,8	2,2	701	-57,9	1 294	-51,5	1,8
Mansfeld-Südharz	722	-92,9	1 762	-91,7	2,4	20 508	-39,5	41 413	-41,5	2,0
Deutschland	696	-92,8	1 680	-91,6	2,4	19 860	-39,0	39 747	-40,1	2,0
Ausland	26	-94,0	82	-93,6	3,2	648	-49,9	1 666	-62,9	2,6
Saalekreis	2 248	-84,7	7 066	-75,0	3,1	32 641	-41,8	68 967	-37,4	2,1
Deutschland	2 095	-83,9	6 191	-75,1	3,0	29 171	-41,4	60 409	-37,8	2,1
Ausland	153	-90,8	875	-74,8	5,7	3 470	-45,4	8 558	-34,8	2,5
Salzlandkreis	1 723	-80,0	4 599	-71,3	2,7	19 446	-32,9	38 234	-29,6	2,0
Deutschland	1 636	-79,6	4 318	-71,0	2,6	18 040	-32,6	35 329	-29,3	2,0
Ausland	87	-85,2	281	-75,1	3,2	1 406	-37,3	2 905	-33,4	2,1
Stendal	1 157	-86,6	2 874	-80,7	2,5	14 083	-43,5	26 494	-40,6	1,9
Deutschland	1 108	-86,6	2 635	-81,5	2,4	13 622	-43,0	25 418	-39,8	1,9
Ausland	49	-85,9	239	-60,6	4,9	461	-56,2	1 076	-55,2	2,3
Wittenberg	927	-92,4	2 991	-86,8	3,2	18 757	-45,5	35 157	-43,8	1,9
Deutschland	829	-92,6	2 139	-89,6	2,6	17 217	-45,6	30 473	-46,2	1,8
Ausland	98	-90,2	852	-59,5	8,7	1 540	-44,3	4 684	-21,7	3,0

**6. Beherbergungsbetriebe (einschl. Camping), Schlafgelegenheiten und Auslastung der Kapazitäten  
nach Reisegebieten und Betriebsarten**

Land  Reisegebiet -----  Betriebsart	April 2020						Jan. bis April 2020	durch- schnitt- liche Aus- lastung
	Betriebe			in den Betrieben angebotene Schlafgelegenheiten <sup>1</sup>				
	ins- gesamt	darunter geöffnete		ins- gesamt	Verände- rung ge- genüber dem Vor- jahres- monat	durch- schnitt- liche Aus- lastung	nachrichtlich	
		zu- sammen	Verände- rung ge- genüber dem Vor- jahres- monat				maximales Angebot an Schlafge- legenheiten der letzten 13 Monate	
Anzahl		%	Anzahl	%	Anzahl	%		
	<b>Sachsen-Anhalt</b>							
<b>Betriebe insgesamt</b>	<b>1 162</b>	<b>817</b>	<b>-27,1</b>	<b>47 541</b>	<b>-35,8</b>	<b>8,3</b>	<b>80 366</b>	<b>20,0</b>
Hotels, Gasthöfe, Pensionen	812	605	-24,0	27 432	-29,2	7,2	40 471	21,2
Hotels (ohne Hotels garnis)	404	279	-29,9	18 865	-33,4	6,3	29 227	22,6
Hotels garnis	92	75	-17,6	3 590	-14,8	9,8	4 713	21,3
Gasthöfe	84	65	-19,8	1 259	-25,8	6,4	1 793	12,3
Pensionen	232	186	-17,7	3 718	-17,4	10,1	4 738	15,7
Ferienunterkünfte und ähnliche Beherbergungsstätten	241	153	-33,5	7 755	-43,5	3,2	14 814	15,9
Erholungs- und Ferienheime	18	8	-55,6	453	-73,4	1,6	1 819	17,9
Ferienzentren	19	11	-38,9	2 203	-24,9	0,9	3 432	21,3
Ferienhäuser und Ferien- wohnungen	135	94	-26,0	3 061	-26,2	5,7	4 469	14,4
Jugendherbergen und Hütten	69	40	-40,3	2 038	-58,8	1,9	5 094	12,9
Campingplätze	81	37	-44,8	8 788	-50,0	0,6	20 976	1,0
Sonstige tourismusrelevante Unterkünfte	28	22	-21,4	3 566	-11,3	47,0	4 105	65,6
Vorsorge- und Reha-Kliniken	14	13	-7,1	3 143	-6,4	50,9	3 433	73,2
Schulungsheime	14	9	-35,7	423	-36,0	0,8	672	17,2
	<b>Harz und Harzvorland</b>							
<b>Betriebe zusammen</b>	<b>426</b>	<b>268</b>	<b>-35,0</b>	<b>14 972</b>	<b>-41,6</b>	<b>4,2</b>	<b>27 244</b>	<b>19,6</b>
Hotels, Gasthöfe, Pensionen	280	181	-33,7	7 978	-39,5	3,3	13 693	23,3
Hotels (ohne Hotels garnis)	152	82	-45,0	5 348	-45,7	2,0	10 207	27,0
Hotels garnis	30	23	-20,7	1 107	-16,2	7,3	1 361	15,0
Gasthöfe	25	19	-20,8	326	-32,1	3,6	509	10,2
Pensionen	73	57	-19,7	1 197	-22,0	5,2	1 616	11,8
Ferienunterkünfte und ähnliche Beherbergungsstätten	124	79	-34,2	4 196	-41,5	1,9	7 762	18,6
Erholungs- und Ferienheime	10	3	-70,0	140	-86,3	0,0	1 128	18,5
Ferienzentren	11	7	-30,0	1 591	-8,2	1,1	1 982	27,7
Ferienhäuser und Ferien- wohnungen	78	55	-27,6	1 938	-25,1	2,7	2 707	13,3
Jugendherbergen und Hütten	25	14	-41,7	527	-71,3	1,6	1 945	17,8
Campingplätze	15	5	-58,3	2 120	-51,8	0,0	4 896	0,8
Sonstige tourismusrelevante Unterkünfte	7	3	-57,1	678	-23,1	39,4	893	55,2
Vorsorge- und Reha-Kliniken	2	2	0,0	.	.	.	.	.
Schulungsheime	5	1	-80,0	.	.	.	.	.

<sup>1</sup> Doppelbetten zählen als 2 Schlafgelegenheiten. Für Camping wird 1 Stellplatz in 4 Schlafgelegenheiten umgerechnet.

**Noch 6. Beherbergungsbetriebe (einschl. Camping), Schlafgelegenheiten und Auslastung der Kapazitäten  
nach Reisegebieten und Betriebsarten**

Land  Reisegebiet -----  Betriebsart	April 2020							Jan. bis April 2020
	Betriebe			in den Betrieben angebotene Schlafgelegenheiten <sup>1</sup>				durch- schnitt- liche Aus- lastung
	ins- gesamt	darunter geöffnete		ins- gesamt	Verände- rung ge- genüber dem Vor- jahres- monat	durch- schnitt- liche Aus- lastung	nachrichtlich	
		zu- sammen	Verände- rung ge- genüber dem Vor- jahres- monat				maximales Angebot an Schlafge- legenheiten der letzten 13 Monate	
Anzahl		%	Anzahl	%		Anzahl	%	
	<b>Halle, Saale, Unstrut</b>							
Betriebe zusammen	231	167	-24,8	8 969	-34,5	11,6	15 236	20,7
Hotels, Gasthöfe, Pensionen	176	134	-22,5	6 495	-25,6	7,5	9 287	19,0
Hotels (ohne Hotels garnis)	86	65	-20,7	4 668	-26,3	6,9	6 501	18,8
Hotels garnis	23	18	-25,0	849	-28,8	8,6	1 536	23,3
Gasthöfe	20	16	-11,1	363	-7,2	5,1	448	10,9
Pensionen	47	35	-28,6	615	-24,6	12,3	802	16,7
Ferienunterkünfte und ähnliche Beherbergungsstätten	32	20	-31,0	.	.	.	.	.
Erholungs- und Ferienheime	2	2	0,0	.	.	.	.	.
Ferienzentren	1	-	-100,0	.	.	.	.	.
Ferienhäuser und Ferien- wohnungen	13	8	-27,3	.	.	.	.	.
Jugendherbergen und Hütten	16	10	-33,3	630	-51,4	4,4	1 333	10,2
Campingplätze	16	7	-46,2	780	-65,2	0,0	3 140	0,3
Sonstige tourismusrelevante Unterkünfte	7	6	-14,3	.	.	.	.	.
Vorsorge- und Reha-Kliniken	4	4	0,0	734	1,7	66,3	734	78,4
Schulungsheime	3	2	-33,3	.	.	.	.	.
	<b>Anhalt-Wittenberg</b>							
Betriebe zusammen	166	113	-29,8	7 130	-37,2	8,1	11 873	19,3
Hotels, Gasthöfe, Pensionen	117	87	-24,3	3 526	-33,4	10,1	5 524	20,6
Hotels (ohne Hotels garnis)	52	40	-24,5	2 424	-37,8	9,0	3 961	21,5
Hotels garnis	12	10	-9,1	428	5,9	14,0	486	23,4
Gasthöfe	14	8	-42,9	144	-46,1	4,9	267	9,8
Pensionen	39	29	-21,6	530	-27,1	13,0	810	17,4
Ferienunterkünfte und ähnliche Beherbergungsstätten	33	17	-45,2	.	.	.	.	.
Erholungs- und Ferienheime	1	-	-100,0	.	.	.	.	.
Ferienzentren	1	1	0,0	.	.	.	.	.
Ferienhäuser und Ferien- wohnungen	19	11	-35,3	.	.	.	.	.
Jugendherbergen und Hütten	12	5	-58,3	421	-52,4	0,0	885	11,4
Campingplätze	13	7	-41,7	2 080	-39,4	0,1	3 632	0,6
Sonstige tourismusrelevante Unterkünfte	3	2	-33,3	.	.	.	.	.
Vorsorge- und Reha-Kliniken	2	1	-50,0	.	.	.	.	.
Schulungsheime	1	1	0,0	.	.	.	.	.

<sup>1</sup> Doppelbetten zählen als 2 Schlafgelegenheiten. Für Camping wird 1 Stellplatz in 4 Schlafgelegenheiten umgerechnet.

**Noch 6. Beherbergungsbetriebe (einschl. Camping), Schlafgelegenheiten und Auslastung der Kapazitäten  
nach Reisegebieten und Betriebsarten**

Land  Reisegebiet -----  Betriebsart	April 2020							Jan. bis April 2020
	Betriebe			in den Betrieben angebotene Schlafgelegenheiten <sup>1</sup>				durch- schnitt- liche Aus- lastung
	ins- gesamt	darunter geöffnete		ins- gesamt	Verände- rung ge- genüber dem Vor- jahres- monat	durch- schnitt- liche Aus- lastung	nachrichtlich	
		zu- sammen	Verände- rung ge- genüber dem Vor- jahres- monat				maximales Angebot an Schlafge- legenheiten der letzten 13 Monate	
Anzahl		%	Anzahl	%		Anzahl	%	
<b>Magdeburg, Elbe-Börde-Heide</b>								
Betriebe zusammen	228	182	-15,7	12 129	-27,9	11,5	18 389	21,1
Hotels, Gasthöfe, Pensionen	165	140	-12,5	7 370	-17,1	9,4	9 230	22,4
Hotels (ohne Hotels garnis)	77	62	-18,4	5 222	-21,0	8,1	6 853	22,5
Hotels garnis	21	20	-4,8	1 080	-1,1	11,7	1 120	25,7
Gasthöfe	16	14	-12,5	277	-18,0	11,1	347	15,4
Pensionen	51	44	-6,4	791	-6,7	14,4	910	20,4
Ferienunterkünfte und ähnliche Beherbergungsstätten	32	23	-23,3	890	-43,5	5,7	1 620	13,7
Erholungs- und Ferienheime	4	3	-25,0	.	.	.	.	.
Ferienzentren	2	1	-50,0	.	.	.	.	.
Ferienhäuser und Ferien- wohnungen	15	11	-15,4	198	-41,6	20,5	378	22,2
Jugendherbergen und Hütten	11	8	-27,3	246	-60,5	1,1	626	11,0
Campingplätze	22	10	-41,2	2 724	-47,7	1,7	6 332	1,4
Sonstige tourismusrelevante Unterkünfte	9	9	0,0	1 145	0,0	59,3	1 207	66,3
Vorsorge- und Reha-Kliniken	4	4	0,0	860	0,0	67,9	922	79,0
Schulungsheime	5	5	0,0	285	0,0	0,7	285	17,4
<b>Altmark</b>								
Betriebe zusammen	111	87	-20,9	4 341	-33,7	7,3	7 624	18,0
Hotels, Gasthöfe, Pensionen	74	63	-16,0	2 063	-21,5	8,8	2 737	16,3
Hotels (ohne Hotels garnis)	37	30	-21,1	1 203	-26,0	8,5	1 705	16,5
Hotels garnis	6	4	-33,3	126	-38,5	9,8	210	16,3
Gasthöfe	9	8	-11,1	149	-32,3	9,1	222	17,7
Pensionen	22	21	-4,5	585	1,4	9,4	600	15,1
Ferienunterkünfte und ähnliche Beherbergungsstätten	20	14	-30,0	.	.	.	.	.
Erholungs- und Ferienheime	1	-	-100,0	.	.	.	.	.
Ferienzentren	4	2	-50,0	.	.	.	.	.
Ferienhäuser und Ferien- wohnungen	10	9	-10,0	.	.	.	.	.
Jugendherbergen und Hütten	5	3	-40,0	214	-29,8	0,0	305	4,6
Campingplätze	15	8	-38,5	1 084	-52,8	0,0	2 976	2,4
Sonstige tourismusrelevante Unterkünfte	2	2	0,0	.	.	.	.	.
Vorsorge- und Reha-Kliniken	2	2	0,0	.	.	.	.	.
Schulungsheime	-	-	-	-	-	-	-	-

<sup>1</sup> Doppelbetten zählen als 2 Schlafgelegenheiten. Für Camping wird 1 Stellplatz in 4 Schlafgelegenheiten umgerechnet.

**7. Ankünfte, Übernachtungen und Aufenthaltsdauer der Gäste in Beherbergungsbetrieben (einschl. Camping)  
nach Reisegebieten, Betriebsarten und zusammengefassten Gästegruppen**

Land, Reisegebiet ----- Betriebsart ----- Ständiger Wohnsitz der Gäste Deutschland/Ausland	April 2020					Januar bis April 2020				
	Ankünfte		Übernachtungen		durch- schn. Aufent- halts- dauer	Ankünfte		Übernachtungen		durch- schn. Aufent- halts- dauer
	insge- samt	Veränd. gegen- über Vorj.- monat	insge- samt	Veränd. gegen- über Vorj.- monat		insge- samt	Veränd. gegen- über Vorj.- zeitr.	insge- samt	Veränd. gegen- über Vorj.- zeitr.	
	Anzahl	%	Anzahl	%	Tage	Anzahl	%	Anzahl	%	Tage
	<b>Sachsen-Anhalt</b>									
<b>Betriebe insgesamt</b>	<b>25 881</b>	<b>-91,0</b>	<b>114 965</b>	<b>-83,8</b>	<b>4,4</b>	<b>526 248</b>	<b>-40,8</b>	<b>1 393 708</b>	<b>-36,1</b>	<b>2,6</b>
Deutschland	24 443	-90,9	106 292	-84,1	4,3	492 228	-40,5	1 305 518	-36,3	2,7
Ausland	1 438	-92,7	8 673	-79,6	6,0	34 020	-44,5	88 190	-32,7	2,6
Hotels, Gasthöfe, Pensionen	22 749	-89,7	58 378	-86,6	2,6	438 477	-39,0	877 153	-37,7	2,0
Deutschland	21 549	-89,4	53 152	-86,8	2,5	406 775	-38,5	810 283	-37,5	2,0
Ausland	1 200	-93,2	5 226	-84,8	4,4	31 702	-44,0	66 870	-39,2	2,1
Hotels (ohne Hotels garnis)	14 956	-91,1	34 771	-89,6	2,3	342 842	-38,7	673 470	-37,9	2,0
Deutschland	14 239	-90,8	32 576	-89,4	2,3	317 374	-38,2	624 110	-37,5	2,0
Ausland	717	-95,0	2 195	-91,9	3,1	25 468	-44,8	49 360	-41,8	1,9
Hotels garnis	3 694	-86,7	10 181	-80,0	2,8	55 734	-38,4	107 530	-35,1	1,9
Deutschland	3 460	-86,4	9 010	-80,6	2,6	51 410	-37,9	98 480	-35,1	1,9
Ausland	234	-90,4	1 171	-72,9	5,0	4 324	-44,0	9 050	-35,2	2,1
Gasthöfe	883	-87,5	2 271	-84,1	2,6	10 957	-46,3	21 148	-49,3	1,9
Deutschland	864	-87,4	2 218	-84,0	2,6	10 572	-46,7	20 367	-49,0	1,9
Ausland	19	-89,6	53	-88,7	2,8	385	-34,3	781	-55,0	2,0
Pensionen	3 216	-81,1	11 155	-71,2	3,5	28 944	-40,0	75 005	-35,4	2,6
Deutschland	2 986	-81,7	9 348	-74,2	3,1	27 419	-40,5	67 326	-36,9	2,5
Ausland	230	-66,0	1 807	-27,3	7,9	1 525	-28,8	7 679	-18,8	5,0

**Noch 7. Ankünfte, Übernachtungen und Aufenthaltsdauer der Gäste in Beherbergungsbetrieben (einschl.Camping)  
nach Reisegebieten, Betriebsarten und zusammengefassten Gästegruppen**

Land, Reisegebiet ----- Betriebsart ----- Ständiger Wohnsitz der Gäste Deutschland/Ausland	April 2020					Januar bis April 2020				
	Ankünfte		Übernachtungen		durch- schn. Aufent- halts- dauer	Ankünfte		Übernachtungen		durch- schn. Aufent- halts- dauer
	insge- samt	Veränd. gegen- über Vorj.- monat	insge- samt	Veränd. gegen- über Vorj.- monat		insge- samt	Veränd. gegen- über Vorj.- zeitr.	insge- samt	Veränd. gegen- über Vorj.- zeitr.	
	Anzahl	%	Anzahl	%	Tage	Anzahl	%	Anzahl	%	Tage
<b>Sachsen-Anhalt</b>										
Ferienunterkünfte u. ähnliche Beherbergungsstätten	907	-98,0	7 052	-94,9	7,8	64 872	-47,9	204 940	-44,0	3,2
Deutschland	711	-98,4	4 009	-97,0	5,6	62 729	-48,1	184 711	-46,9	2,9
Ausland	196	-84,3	3 043	-44,8	15,5	2 143	-38,5	20 229	12,3	9,4
Erholungs- und Ferienheime	23	-99,6	223	-98,6	9,7	11 105	-41,4	26 812	-44,2	2,4
Deutschland	23	-99,6	218	-98,6	9,5	11 002	-41,7	26 206	-45,2	2,4
Ausland	-	-100,0	5	-94,0	-	103	58,5	606	168,1	5,9
Ferienzentren	107	-99,1	512	-98,8	4,8	17 982	-44,2	62 744	-40,9	3,5
Deutschland	97	-99,2	260	-99,4	2,7	17 688	-43,7	60 099	-41,4	3,4
Ausland	10	-95,2	252	-67,3	25,2	294	-63,4	2 645	-24,2	9,0
Ferienhäuser, -wohnungen	636	-93,3	5 200	-84,3	8,2	14 056	-45,2	60 113	-33,5	4,3
Deutschland	498	-94,5	3 177	-89,6	6,4	12 896	-47,3	47 679	-42,1	3,7
Ausland	138	-66,7	2 023	-15,0	14,7	1 160	-2,4	12 434	56,2	10,7
Jugendherbergen, Hütten	141	-99,2	1 117	-97,7	7,9	21 729	-54,3	55 271	-54,4	2,5
Deutschland	93	-99,5	354	-99,2	3,8	21 143	-54,2	50 727	-55,8	2,4
Ausland	48	-92,0	763	-66,5	15,9	586	-59,0	4 544	-28,2	7,8
Campingplätze	209	-98,6	1 484	-96,3	7,1	3 690	-81,5	10 599	-79,5	2,9
Deutschland	167	-98,8	1 080	-97,2	6,5	3 577	-81,1	9 614	-80,4	2,7
Ausland	42	-95,5	404	-82,7	9,6	113	-89,1	985	-61,7	8,7
Sonstige tourismusrelevante Unterkünfte	2 016	-71,7	48 051	-49,7	23,8	19 209	-26,9	301 016	-15,3	15,7
Deutschland	2 016	-71,4	48 051	-49,6	23,8	19 147	-26,7	300 910	-15,2	15,7
Ausland	-	-100,0	-	-100,0	-	62	-65,6	106	-73,6	1,7
Vorsorge- u. Reha-Kliniken	1 989	-56,2	47 989	-47,1	24,1	14 130	-17,5	290 303	-13,9	20,5
Deutschland	1 989	-56,2	47 989	-47,1	24,1	14 130	-17,5	290 303	-13,9	20,5
Ausland	-	-	-	-	-	-	-	-	-	-
Schulungsheime	27	-99,0	62	-98,7	2,3	5 079	-44,5	10 713	-41,1	2,1
Deutschland	27	-98,9	62	-98,7	2,3	5 017	-44,1	10 607	-40,4	2,1
Ausland	-	-100,0	-	-100,0	-	62	-65,6	106	-73,6	1,7

**Noch 7. Ankünfte, Übernachtungen und Aufenthaltsdauer der Gäste in Beherbergungsbetrieben (einschl.Camping)  
nach Reisegebieten, Betriebsarten und zusammengefassten Gästegruppen**

Land, Reisegebiet ----- Betriebsart ----- Ständiger Wohnsitz der Gäste Deutschland/Ausland	April 2020					Januar bis April 2020				
	Ankünfte		Übernachtungen		durch- schn. Aufent- halts- dauer	Ankünfte		Übernachtungen		durch- schn. Aufent- halts- dauer
	insge- samt	Veränd. gegen- über Vorj.- monat	insge- samt	Veränd. gegen- über Vorj.- monat		insge- samt	Veränd. gegen- über Vorj.- zeitr.	insge- samt	Veränd. gegen- über Vorj.- zeitr.	
	Anzahl	%	Anzahl	%	Tage	Anzahl	%	Anzahl	%	Tage
<b>Harz und Harzvorland</b>										
Betriebe zusammen	3 017	-97,2	17 990	-93,8	6,0	177 069	-44,7	498 679	-41,7	2,8
Deutschland	2 862	-97,2	16 396	-94,1	5,7	172 605	-44,4	484 772	-41,6	2,8
Ausland	155	-96,6	1 594	-85,8	10,3	4 464	-55,6	13 907	-46,1	3,1
Hotels, Gasthöfe, Pensionen	2 497	-96,6	7 734	-95,6	3,1	131 215	-43,4	309 390	-43,2	2,4
Deutschland	2 391	-96,6	6 928	-95,8	2,9	127 375	-43,0	299 850	-42,8	2,4
Ausland	106	-97,2	806	-90,6	7,6	3 840	-56,0	9 540	-53,7	2,5
Hotels (ohne Hotels garnis)	1 243	-97,8	3 180	-97,7	2,6	111 789	-41,1	263 991	-41,3	2,4
Deutschland	1 214	-97,8	3 119	-97,6	2,6	108 767	-40,6	256 975	-40,8	2,4
Ausland	29	-99,0	61	-99,1	2,1	3 022	-55,3	7 016	-53,9	2,3
Hotels garnis	517	-93,8	2 386	-86,2	4,6	9 628	-56,5	21 852	-52,4	2,3
Deutschland	480	-93,8	1 794	-88,8	3,7	9 202	-56,0	20 563	-52,7	2,2
Ausland	37	-93,9	592	-50,5	16,0	426	-64,9	1 289	-45,9	3,0
Gasthöfe	144	-92,9	341	-93,1	2,4	2 036	-59,1	4 603	-61,0	2,3
Deutschland	142	-92,8	339	-93,0	2,4	1 970	-59,4	4 497	-61,0	2,3
Ausland	2	-96,7	2	-98,3	1,0	66	-49,6	106	-61,7	1,6
Pensionen	593	-89,9	1 827	-87,0	3,1	7 762	-48,8	18 944	-49,2	2,4
Deutschland	555	-90,1	1 676	-87,5	3,0	7 436	-48,9	17 815	-48,5	2,4
Ausland	38	-85,3	151	-77,5	4,0	326	-46,9	1 129	-58,8	3,5





**Noch 7. Ankünfte, Übernachtungen und Aufenthaltsdauer der Gäste in Beherbergungsbetrieben (einschl.Camping)  
nach Reisegebieten, Betriebsarten und zusammengefassten Gästegruppen**

Land, Reisegebiet ----- Betriebsart ----- Ständiger Wohnsitz der Gäste Deutschland/Ausland	April 2020					Januar bis April 2020				
	Ankünfte		Übernachtungen		durch- schn. Aufent- halts- dauer	Ankünfte		Übernachtungen		durch- schn. Aufent- halts- dauer
	insge- samt	Veränd. gegen- über Vorj.- monat	insge- samt	Veränd. gegen- über Vorj.- monat		insge- samt	Veränd. gegen- über Vorj.- zeitr.	insge- samt	Veränd. gegen- über Vorj.- zeitr.	
	Anzahl	%	Anzahl	%	Tage	Anzahl	%	Anzahl	%	Tage
	<b>Halle, Saale, Unstrut</b>									
Betriebe zusammen	6 553	-88,1	30 318	-75,9	4,6	113 031	-38,6	277 446	-32,9	2,5
Deutschland	6 134	-88,0	28 285	-75,9	4,6	103 286	-38,8	255 424	-33,0	2,5
Ausland	419	-89,3	2 033	-76,4	4,9	9 745	-35,9	22 022	-30,5	2,3
Hotels, Gasthöfe, Pensionen	5 794	-87,1	14 397	-82,4	2,5	99 021	-37,5	180 869	-36,6	1,8
Deutschland	5 407	-86,8	12 969	-82,5	2,4	89 815	-37,8	162 825	-36,8	1,8
Ausland	387	-89,3	1 428	-81,0	3,7	9 206	-34,7	18 044	-35,5	2,0
Hotels (ohne Hotels garnis)	4 404	-86,8	9 369	-84,3	2,1	72 670	-39,9	126 282	-40,2	1,7
Deutschland	4 092	-86,6	8 622	-84,0	2,1	65 133	-40,4	113 253	-40,3	1,7
Ausland	312	-89,5	747	-87,0	2,4	7 537	-35,2	13 029	-39,4	1,7
Hotels garnis	591	-91,0	2 196	-82,1	3,7	18 365	-20,7	36 469	-18,2	2,0
Deutschland	551	-91,0	2 061	-81,6	3,7	17 124	-20,2	33 532	-17,6	2,0
Ausland	40	-91,6	135	-87,0	3,4	1 241	-27,6	2 937	-23,5	2,4
Gasthöfe	209	-86,5	557	-80,9	2,7	2 686	-44,0	4 691	-47,4	1,7
Deutschland	204	-86,6	538	-80,5	2,6	2 558	-45,2	4 401	-48,4	1,7
Ausland	5	-80,0	19	-87,5	3,8	128	3,2	290	-24,9	2,3
Pensionen	590	-81,5	2 275	-66,8	3,9	5 300	-45,3	13 427	-35,3	2,5
Deutschland	560	-81,5	1 748	-72,1	3,1	5 000	-44,8	11 639	-37,1	2,3
Ausland	30	-81,0	527	-10,4	17,6	300	-52,2	1 788	-20,2	6,0



**Noch 7. Ankünfte, Übernachtungen und Aufenthaltsdauer der Gäste in Beherbergungsbetrieben (einschl. Camping)  
nach Reisegebieten, Betriebsarten und zusammengefassten Gästegruppen**

Land, Reisegebiet ----- Betriebsart ----- Ständiger Wohnsitz der Gäste Deutschland/Ausland	April 2020					Januar bis April 2020				
	Ankünfte		Übernachtungen		durch- schn. Aufent- halts- dauer	Ankünfte		Übernachtungen		durch- schn. Aufent- halts- dauer
	insge- samt	Veränd. gegen- über Vorj.- monat	insge- samt	Veränd. gegen- über Vorj.- monat		insge- samt	Veränd. gegen- über Vorj.- zeitr.	insge- samt	Veränd. gegen- über Vorj.- zeitr.	
	Anzahl	%	Anzahl	%	Tage	Anzahl	%	Anzahl	%	Tage
	<b>Anhalt-Wittenberg</b>									
Betriebe zusammen	4 409	-89,0	16 521	-83,4	3,7	68 368	-41,1	189 681	-34,6	2,8
Deutschland	4 197	-88,5	14 735	-84,1	3,5	62 192	-40,3	174 584	-34,7	2,8
Ausland	212	-93,8	1 786	-75,2	8,4	6 176	-48,1	15 097	-33,1	2,4
Hotels, Gasthöfe, Pensionen	3 968	-87,2	10 519	-82,0	2,7	59 538	-38,9	113 745	-35,4	1,9
Deutschland	3 790	-86,5	9 348	-82,3	2,5	53 573	-38,0	101 779	-35,3	1,9
Ausland	178	-93,8	1 171	-78,9	6,6	5 965	-45,9	11 966	-36,1	2,0
Hotels (ohne Hotels garnis)	2 745	-89,0	6 454	-85,8	2,4	47 927	-39,4	86 286	-36,2	1,8
Deutschland	2 657	-88,2	5 998	-85,3	2,3	43 132	-38,1	77 740	-35,3	1,8
Ausland	88	-96,4	456	-90,0	5,2	4 795	-48,5	8 546	-43,8	1,8
Hotels garnis	702	-74,5	1 794	-66,6	2,6	6 455	-30,0	12 823	-23,8	2,0
Deutschland	665	-72,7	1 703	-65,3	2,6	5 595	-28,8	11 381	-24,1	2,0
Ausland	37	-88,5	91	-80,8	2,5	860	-36,7	1 442	-21,9	1,7
Gasthöfe	78	-89,3	199	-85,9	2,6	1 522	-39,1	2 593	-50,4	1,7
Deutschland	78	-89,0	199	-85,4	2,6	1 483	-38,4	2 541	-49,1	1,7
Ausland	-	-100,0	-	-100,0	-	39	-58,5	52	-78,1	1,3
Pensionen	443	-81,9	2 072	-66,5	4,7	3 634	-46,1	12 043	-35,9	3,3
Deutschland	390	-83,4	1 448	-74,7	3,7	3 363	-48,0	10 117	-41,6	3,0
Ausland	53	-39,1	624	32,8	11,8	271	-2,9	1 926	34,0	7,1



**Noch 7. Ankünfte, Übernachtungen und Aufenthaltsdauer der Gäste in Beherbergungsbetrieben (einschl. Camping)  
nach Reisegebieten, Betriebsarten und zusammengefassten Gästegruppen**

Land, Reisegebiet ----- Betriebsart ----- Ständiger Wohnsitz der Gäste Deutschland/Ausland	April 2020					Januar bis April 2020				
	Ankünfte		Übernachtungen		durch- schn. Aufent- halts- dauer	Ankünfte		Übernachtungen		durch- schn. Aufent- halts- dauer
	insge- samt	Veränd. gegen- über Vorj.- monat	insge- samt	Veränd. gegen- über Vorj.- monat		insge- samt	Veränd. gegen- über Vorj.- zeitr.	insge- samt	Veränd. gegen- über Vorj.- zeitr.	
	Anzahl	%	Anzahl	%	Tage	Anzahl	%	Anzahl	%	Tage
	<b>Magdeburg, Elbe-Börde-Heide</b>									
Betriebe zusammen	9 655	-85,4	40 992	-71,4	4,2	137 760	-35,2	339 594	-27,9	2,5
Deutschland	9 148	-84,5	38 562	-70,3	4,2	125 150	-34,3	306 998	-27,9	2,5
Ausland	507	-92,9	2 430	-82,0	4,8	12 610	-43,1	32 596	-27,8	2,6
Hotels, Gasthöfe, Pensionen	8 477	-85,0	20 507	-78,7	2,4	124 776	-34,1	226 934	-30,4	1,8
Deutschland	8 061	-83,8	19 081	-77,6	2,4	112 992	-32,9	202 406	-29,8	1,8
Ausland	416	-93,8	1 426	-87,6	3,4	11 784	-43,8	24 528	-35,0	2,1
Hotels (ohne Hotels garnis)	5 302	-87,6	12 705	-82,5	2,4	93 944	-33,5	167 225	-30,2	1,8
Deutschland	5 053	-86,4	11 890	-81,2	2,4	84 339	-32,0	147 430	-29,4	1,7
Ausland	249	-95,6	815	-91,5	3,3	9 605	-44,3	19 795	-35,6	2,1
Hotels garnis	1 743	-81,1	3 529	-75,4	2,0	19 560	-41,2	33 202	-37,9	1,7
Deutschland	1 623	-80,4	3 176	-75,3	2,0	17 811	-40,6	29 910	-37,6	1,7
Ausland	120	-87,8	353	-76,6	2,9	1 749	-47,0	3 292	-40,2	1,9
Gasthöfe	324	-75,2	866	-65,6	2,7	2 675	-35,1	5 673	-31,2	2,1
Deutschland	315	-75,3	854	-65,3	2,7	2 565	-35,8	5 449	-31,4	2,1
Ausland	9	-71,9	12	-78,9	1,3	110	-14,1	224	-27,3	2,0
Pensionen	1 108	-66,6	3 407	-50,4	3,1	8 597	-20,2	20 834	-15,7	2,4
Deutschland	1 070	-66,9	3 161	-51,4	3,0	8 277	-21,1	19 617	-16,7	2,4
Ausland	38	-55,8	246	-33,5	6,5	320	11,5	1 217	3,3	3,8

**Noch 7. Ankünfte, Übernachtungen und Aufenthaltsdauer der Gäste in Beherbergungsbetrieben (einschl. Camping)  
nach Reisegebieten, Betriebsarten und zusammengefassten Gästegruppen**

Land, Reisegebiet ----- Betriebsart ----- Ständiger Wohnsitz der Gäste Deutschland/Ausland	April 2020					Januar bis April 2020				
	Ankünfte		Übernachtungen		durch- schn. Aufent- halts- dauer	Ankünfte		Übernachtungen		durch- schn. Aufent- halts- dauer
	insge- samt	Veränd. gegen- über Vorj.- monat	insge- samt	Veränd. gegen- über Vorj.- monat		insge- samt	Veränd. gegen- über Vorj.- zeitr.	insge- samt	Veränd. gegen- über Vorj.- zeitr.	
	Anzahl	%	Anzahl	%	Tage	Anzahl	%	Anzahl	%	Tage
<b>Magdeburg, Elbe-Börde-Heide</b>										
Ferienunterkünfte u. ähnliche Beherbergungsstätten	271	-94,1	1 518	-88,8	5,6	5 877	-47,1	21 235	-38,0	3,6
Deutschland	222	-94,9	918	-92,5	4,1	5 200	-49,7	14 163	-49,3	2,7
Ausland	49	-74,6	600	-50,6	12,2	677	-12,5	7 072	12,1	10,4
Erholungs- und Ferienheime	.	.	.	.	.	.	.	.	.	.
Deutschland	.	.	.	.	.	.	.	.	.	.
Ausland	.	.	.	.	.	.	.	.	.	.
Ferienzentren	.	.	.	.	.	.	.	.	.	.
Deutschland	.	.	.	.	.	.	.	.	.	.
Ausland	.	.	.	.	.	.	.	.	.	.
Ferienhäuser, -wohnungen	218	-40,4	1 216	-29,0	5,6	1 267	13,2	7 605	21,5	6,0
Deutschland	177	-37,0	676	-18,4	3,8	859	12,9	3 293	28,1	3,8
Ausland	41	-51,8	540	-39,0	13,2	408	14,0	4 312	16,9	10,6
Jugendherbergen, Hütten	30	-98,7	79	-98,5	2,6	2 803	-54,0	6 063	-52,7	2,2
Deutschland	22	-99,0	24	-99,5	1,1	2 680	-54,0	5 244	-56,5	2,0
Ausland	8	-90,1	55	-62,8	6,9	123	-54,9	819	6,2	6,7
Campingplätze	193	-93,6	1 426	-81,8	7,4	1 209	-70,6	4 506	-57,9	3,7
Deutschland	151	-94,6	1 022	-85,8	6,8	1 122	-70,8	3 616	-63,9	3,2
Ausland	42	-80,8	404	-34,8	9,6	87	-66,8	890	26,8	10,2
Sonstige tourismusrelevante Unterkünfte	714	-63,8	17 541	-31,3	24,6	5 898	-25,8	86 919	-13,1	14,7
Deutschland	714	-62,4	17 541	-30,8	24,6	5 836	-24,8	86 813	-12,9	14,9
Ausland	-	-100,0	-	-100,0	-	62	-65,6	106	-73,6	1,7
Vorsorge- u. Reha-Kliniken	698	-31,2	17 515	-26,1	25,1	3 462	-13,5	82 211	-11,1	23,7
Deutschland	698	-31,2	17 515	-26,1	25,1	3 462	-13,5	82 211	-11,1	23,7
Ausland	-	-	-	-	-	-	-	-	-	-
Schulungsheime	16	-98,3	26	-98,6	1,6	2 436	-38,2	4 708	-37,7	1,9
Deutschland	16	-98,2	26	-98,4	1,6	2 374	-36,9	4 602	-35,7	1,9
Ausland	-	-100,0	-	-100,0	-	62	-65,6	106	-73,6	1,7

**Noch 7. Ankünfte, Übernachtungen und Aufenthaltsdauer der Gäste in Beherbergungsbetrieben (einschl. Camping)  
nach Reisegebieten, Betriebsarten und zusammengefassten Gästegruppen**

Land, Reisegebiet ----- Betriebsart ----- Ständiger Wohnsitz der Gäste Deutschland/Ausland	April 2020					Januar bis April 2020				
	Ankünfte		Übernachtungen		durch- schn. Aufent- halts- dauer	Ankünfte		Übernachtungen		durch- schn. Aufent- halts- dauer
	insge- samt	Veränd. gegen- über Vorj.- monat	insge- samt	Veränd. gegen- über Vorj.- monat		insge- samt	Veränd. gegen- über Vorj.- zeitr.	insge- samt	Veränd. gegen- über Vorj.- zeitr.	
	Anzahl	%	Anzahl	%	Tage	Anzahl	%	Anzahl	%	Tage
	<b>Altmark</b>									
Betriebe zusammen	2 247	-89,4	9 144	-83,2	4,1	30 020	-46,5	88 308	-41,0	2,9
Deutschland	2 102	-89,7	8 314	-84,1	4,0	28 995	-46,5	83 740	-41,8	2,9
Ausland	145	-80,3	830	-56,5	5,7	1 025	-48,3	4 568	-21,6	4,5
Hotels, Gasthöfe, Pensionen	2 013	-85,6	5 221	-79,3	2,6	23 927	-41,8	46 215	-38,5	1,9
Deutschland	1 900	-85,9	4 826	-79,8	2,5	23 020	-41,5	43 423	-38,1	1,9
Ausland	113	-79,9	395	-69,0	3,5	907	-49,2	2 792	-44,4	3,1
Hotels (ohne Hotels garnis)	1 262	-86,7	3 063	-81,3	2,4	16 512	-42,1	29 686	-38,4	1,8
Deutschland	1 223	-86,5	2 947	-81,2	2,4	16 003	-41,4	28 712	-37,5	1,8
Ausland	39	-90,0	116	-83,3	3,0	509	-57,7	974	-56,6	1,9
Hotels garnis	141	-84,0	276	-82,0	2,0	1 726	-36,9	3 184	-35,7	1,8
Deutschland	141	-83,3	276	-80,7	2,0	1 678	-35,4	3 094	-32,3	1,8
Ausland	-	-100,0	-	-100,0	-	48	-65,5	90	-76,6	1,9
Gasthöfe	128	-91,1	308	-87,8	2,4	2 038	-49,2	3 588	-52,1	1,8
Deutschland	125	-91,0	288	-88,1	2,3	1 996	-48,9	3 479	-50,0	1,7
Ausland	3	-93,5	20	-78,7	6,7	42	-61,5	109	-79,4	2,6
Pensionen	482	-78,2	1 574	-66,7	3,3	3 651	-37,7	9 757	-33,1	2,7
Deutschland	411	-80,6	1 315	-69,7	3,2	3 343	-39,5	8 138	-36,0	2,4
Ausland	71	-17,4	259	-32,9	3,6	308	-7,8	1 619	-13,1	5,3





**8. Ankünfte, Übernachtungen und Aufenthaltsdauer der Gäste in Beherbergungsbetrieben (einschl. Camping)  
nach Reisegebieten und Herkunftsländern**

Land Reisegebiet ----- Herkunftsland	April 2020					Januar bis April 2020				
	Ankünfte		Übernachtungen		durch- schn. Aufent- halts- dauer	Ankünfte		Übernachtungen		durch- schn. Aufent- halts- dauer
	insge- samt	Veränd. gegen- über Vorj.- monat	insge- samt	Veränd. gegen- über Vorj.- monat		insge- samt	Veränd. gegen- über Vorj.- zeitr.	insge- samt	Veränd. gegen- über Vorj.- zeitr.	
	Anzahl	%	Anzahl	%	Tage	Anzahl	%	Anzahl	%	Tage
	<b>Sachsen-Anhalt</b>									
<b>Insgesamt</b>	<b>25 881</b>	<b>-91,0</b>	<b>114 965</b>	<b>-83,8</b>	<b>4,4</b>	<b>526 248</b>	<b>-40,8</b>	<b>1 393 708</b>	<b>-36,1</b>	<b>2,6</b>
Deutschland	24 443	-90,9	106 292	-84,1	4,3	492 228	-40,5	1 305 518	-36,3	2,7
Ausland	1 438	-92,7	8 673	-79,6	6,0	34 020	-44,5	88 190	-32,7	2,6
Europa	1 274	-92,5	8 017	-78,6	6,3	30 404	-42,6	79 485	-30,8	2,6
Belgien	19	-96,5	47	-95,6	2,5	878	-41,1	1 817	-38,2	2,1
Bulgarien	10	-85,5	75	-85,1	7,5	240	-21,1	640	-70,4	2,7
Dänemark	13	-99,2	34	-99,0	2,6	2 826	-42,6	4 275	-48,8	1,5
Estland	1	-98,2	1	-99,0	1,0	51	-66,9	66	-74,3	1,3
Finnland	16	-90,2	334	23,7	20,9	281	-39,4	1 074	45,9	3,8
Frankreich	23	-95,5	62	-93,8	2,7	986	-40,6	1 694	-44,3	1,7
Griechenland	3	-93,2	5	-95,4	1,7	119	-20,1	234	-20,1	2,0
Irland	2	-96,0	2	-98,3	1,0	325	33,2	575	-5,6	1,8
Island	1	-96,2	4	-94,7	4,0	8	-78,4	16	-85,8	2,0
Italien	55	-92,7	108	-92,8	2,0	984	-57,0	2 116	-56,2	2,2
Kroatien	26	-67,5	507	51,8	19,5	197	-38,4	1 943	83,0	9,9
Lettland	6	-89,5	60	-47,4	10,0	115	-47,7	545	46,1	4,7
Litauen	29	-93,3	184	-69,0	6,3	271	-72,6	880	-49,5	3,2
Luxemburg	4	-95,7	15	-93,6	3,8	133	-52,3	237	-60,5	1,8
Malta	-	-100,0	-	-100,0	-	4	-75,0	4	-90,7	1,0
Niederlande	216	-92,7	572	-90,4	2,6	4 474	-41,5	9 380	-37,7	2,1
Norwegen	10	-97,4	10	-98,6	1,0	196	-71,0	324	-74,1	1,7
Österreich	74	-94,3	328	-88,3	4,4	2 181	-41,7	5 084	-40,0	2,3
Polen	407	-80,2	2 435	-59,2	6,0	4 903	-31,3	17 266	-18,8	3,5
Portugal	10	-94,4	142	-52,7	14,2	125	-73,5	739	-37,6	5,9
Rumänien	44	-62,4	385	-25,2	8,8	587	1,2	2 829	25,8	4,8
Russische Föderation	19	-96,3	34	-96,0	1,8	892	-45,8	1 601	-48,7	1,8
Schweden	5	-99,2	5	-99,6	1,0	1 012	-47,4	1 299	-61,4	1,3
Schweiz	40	-96,4	63	-97,3	1,6	1 602	-51,8	2 979	-53,2	1,9
Slowakische Republik	42	-79,0	562	-21,4	13,4	453	-21,2	2 763	73,0	6,1
Slowenien	14	-77,4	250	82,5	17,9	291	22,3	2 393	178,6	8,2
Spanien	4	-98,8	18	-96,5	4,5	1 157	-47,3	1 951	-36,4	1,7
Tschechische Republik	68	-90,7	660	-57,1	9,7	1 130	-55,8	3 568	-30,2	3,2
Türkei	2	-97,1	46	-74,3	23,0	105	-58,7	253	-69,9	2,4
Ukraine	11	-97,1	34	-95,5	3,1	632	-62,7	1 001	-64,5	1,6
Ungarn	12	-95,4	232	-66,9	19,3	391	-50,1	1 774	-24,1	4,5
Vereinigtes Königreich	50	-94,2	436	-77,4	8,7	1 942	-29,1	5 860	-2,9	3,0
Zypern	-	-100,0	-	-100,0	-	17	88,9	24	84,6	1,4
Sonstige europäische Länder	38	-90,0	367	-56,6	9,7	896	-29,0	2 281	-14,6	2,5

**Noch 8. Ankünfte, Übernachtungen und Aufenthaltsdauer der Gäste in Beherbergungsbetrieben (einschl. Camping)  
nach Reisegebieten und Herkunftsländern**

Land Reisegebiet ----- Herkunftsland	April 2020					Januar bis April 2020				
	Ankünfte		Übernachtungen		durch- schn. Aufent- halts- dauer	Ankünfte		Übernachtungen		durch- schn. Aufent- halts- dauer
	insge- samt	Veränd. gegen- über Vorj.- monat	insge- samt	Veränd. gegen- über Vorj.- monat		insge- samt	Veränd. gegen- über Vorj.- zeitr.	insge- samt	Veränd. gegen- über Vorj.- zeitr.	
	Anzahl	%	Anzahl	%	Tage	Anzahl	%	Anzahl	%	Tage
<b>Sachsen-Anhalt</b>										
Afrika	10	-90,2	213	9,8	21,3	192	-41,5	638	12,9	3,3
Südafrika	-	-100,0	-	-100,0	-	30	-64,3	76	-42,4	2,5
Sonstige afrikanische Länder	10	-86,3	213	52,1	21,3	162	-33,6	562	29,8	3,5
Asien	19	-98,4	238	-87,5	12,5	1 037	-66,3	3 376	-42,7	3,3
Arabische Golfstaaten	1	-98,1	14	-89,0	14,0	72	-55,6	134	-65,5	1,9
China (einschl. Hongkong)	-	-100,0	30	-96,5	-	248	-79,9	948	-56,6	3,8
Indien	6	-80,6	57	16,3	9,5	69	-34,3	230	-35,6	3,3
Israel	-	-100,0	-	-100,0	-	66	-32,0	121	-67,4	1,8
Japan	-	-100,0	-	-100,0	-	148	-57,8	510	-7,3	3,4
Korea, Republik	-	-100,0	-	-100,0	-	76	-83,7	120	-78,4	1,6
Taiwan	-	-100,0	-	-100,0	-	53	-30,3	351	125,0	6,6
Sonstige asiatische Länder	12	-91,0	137	-47,7	11,4	305	-48,1	962	-27,8	3,2
Amerika	12	-98,6	15	-99,1	1,3	1 167	-59,9	2 518	-55,5	2,2
Kanada	-	-100,0	-	-100,0	-	86	-55,4	284	-23,0	3,3
Vereinigte Staaten	10	-98,6	13	-99,1	1,3	860	-62,1	1 788	-59,7	2,1
Sonstige nordamerik. Länder	-	-100,0	-	-100,0	-	7	-46,2	18	-68,4	2,6
Mittelamerika/Karibik	-	-100,0	-	-100,0	-	66	-51,5	152	-40,6	2,3
Brasilien	2	-91,7	2	-96,2	1,0	76	-58,7	154	-50,0	2,0
Sonstige südamerik. Länder	-	-100,0	-	-100,0	-	72	-35,1	122	-48,5	1,7
Australien, Ozeanien	3	-98,0	6	-97,2	2,0	121	-62,5	204	-62,9	1,7
Australien	3	-97,4	6	-96,3	2,0	101	-63,5	166	-64,7	1,6
Neuseeland, Ozeanien	-	-100,0	-	-100,0	-	20	-56,5	38	-52,5	1,9
Ohne Angaben	120	-75,5	184	-80,4	1,5	1 099	-33,5	1 969	-44,0	1,8

**Noch 8. Ankünfte, Übernachtungen und Aufenthaltsdauer der Gäste in Beherbergungsbetrieben (einschl. Camping)  
nach Reisegebieten und Herkunftsländern**

Land Reisegebiet ----- Herkunftsland	April 2020					Januar bis April 2020				
	Ankünfte		Übernachtungen		durch- schn. Aufent- halts- dauer	Ankünfte		Übernachtungen		durch- schn. Aufent- halts- dauer
	insge- samt	Veränd. gegen- über Vorj.- monat	insge- samt	Veränd. gegen- über Vorj.- monat		insge- samt	Veränd. gegen- über Vorj.- zeitr.	insge- samt	Veränd. gegen- über Vorj.- zeitr.	
	Anzahl	%	Anzahl	%	Tage	Anzahl	%	Anzahl	%	Tage
<b>Harz und Harzvorland</b>										
Zusammen	3 017	-97,2	17 990	-93,8	6,0	177 069	-44,7	498 679	-41,7	2,8
Deutschland	2 862	-97,2	16 396	-94,1	5,7	172 605	-44,4	484 772	-41,6	2,8
Ausland	155	-96,6	1 594	-85,8	10,3	4 464	-55,6	13 907	-46,1	3,1
Europa	114	-97,0	1 156	-88,2	10,1	3 820	-52,9	12 207	-44,0	3,2
Belgien	-	-100,0	-	-100,0	-	118	-48,0	421	-18,3	3,6
Bulgarien	-	-100,0	-	-100,0	-	6	-62,5	7	-82,1	1,2
Dänemark	1	-99,8	5	-99,7	5,0	314	-67,9	993	-62,5	3,2
Estland	-	-100,0	-	-100,0	-	-	-100,0	-	-100,0	-
Finnland	10	-71,4	252	320,0	25,2	39	-23,5	448	453,1	11,5
Frankreich	1	-98,6	14	-89,8	14,0	113	-39,6	214	-37,6	1,9
Griechenland	-	-100,0	-	-100,0	-	5	-72,2	5	-86,1	1,0
Irland	-	-100,0	-	-100,0	-	12	-76,0	24	-82,7	2,0
Island	1	-93,3	4	-91,1	4,0	1	-93,3	4	-91,1	4,0
Italien	1	-97,9	2	-97,4	2,0	54	-70,0	85	-79,6	1,6
Kroatien	2	-50,0	47	88,0	23,5	14	133,3	99	219,4	7,1
Lettland	5	-	50	-	10,0	38	192,3	267	968,0	7,0
Litauen	-	-100,0	-	-100,0	-	3	-94,8	6	-93,5	2,0
Luxemburg	-	-100,0	-	-100,0	-	12	-57,1	45	-49,4	3,8
Malta	-	-	-	-	-	-	-	-	-	-
Niederlande	14	-98,6	20	-99,2	1,4	1 046	-48,9	2 795	-47,0	2,7
Norwegen	-	-100,0	-	-100,0	-	34	-73,2	50	-79,8	1,5
Österreich	2	-99,1	8	-98,7	4,0	258	-56,9	473	-70,2	1,8
Polen	53	-87,6	529	-62,5	10,0	427	-51,3	2 441	-45,2	5,7
Portugal	-	-100,0	-	-100,0	-	7	-86,3	14	-86,0	2,0
Rumänien	2	-85,7	7	-81,6	3,5	29	-46,3	216	51,0	7,4
Russische Föderation	-	-100,0	-	-100,0	-	107	-67,8	187	-56,5	1,7
Schweden	-	-100,0	-	-100,0	-	48	-82,5	84	-83,4	1,8
Schweiz	3	-98,8	8	-98,9	2,7	317	-45,9	792	-45,1	2,5
Slowakische Republik	3	-95,1	8	-95,3	2,7	56	-57,6	241	-26,7	4,3
Slowenien	-	-100,0	-	-100,0	-	10	-33,3	98	-24,0	9,8
Spanien	-	-100,0	-	-100,0	-	80	-46,7	131	-45,9	1,6
Tschechische Republik	4	-96,3	48	-73,3	12,0	102	-54,7	245	-31,2	2,4
Türkei	2	-87,5	45	21,6	22,5	16	-30,4	80	60,0	5,0
Ukraine	-	-100,0	-	-100,0	-	39	-49,4	62	-67,2	1,6
Ungarn	4	-92,9	40	-76,7	10,0	48	-61,9	349	0,9	7,3
Vereinigtes Königreich	-	-100,0	-	-100,0	-	223	-53,9	670	-43,9	3,0
Zypern	-	-100,0	-	-100,0	-	2	100,0	4	300,0	2,0
Sonstige europäische Länder	6	-90,9	69	-56,1	11,5	242	132,7	657	172,6	2,7

**Noch 8. Ankünfte, Übernachtungen und Aufenthaltsdauer der Gäste in Beherbergungsbetrieben (einschl. Camping)  
nach Reisegebieten und Herkunftsländern**

Land Reisegebiet ----- Herkunftsland	April 2020					Januar bis April 2020				
	Ankünfte		Übernachtungen		durch- schn. Aufent- halts- dauer	Ankünfte		Übernachtungen		durch- schn. Aufent- halts- dauer
	insge- samt	Veränd. gegen- über Vorj.- monat	insge- samt	Veränd. gegen- über Vorj.- monat		insge- samt	Veränd. gegen- über Vorj.- zeitr.	insge- samt	Veränd. gegen- über Vorj.- zeitr.	
	Anzahl	%	Anzahl	%	Tage	Anzahl	%	Anzahl	%	Tage
	<b>Harz und Harzvorland</b>									
Afrika	7	-70,8	203	600,0	29,0	11	-80,4	211	229,7	19,2
Südafrika	-	-100,0	-	-100,0	-	2	-94,3	3	-91,9	1,5
Sonstige afrikanische Länder	7	-22,2	203	1 591,7	29,0	9	-57,1	208	670,4	23,1
Asien	14	-92,6	202	-33,1	14,4	147	-63,1	456	-25,6	3,1
Arabische Golfstaaten	1	-85,7	14	100,0	14,0	10	-23,1	35	169,2	3,5
China (einschl. Hongkong)	-	-100,0	-	-100,0	-	34	-84,0	85	-73,4	2,5
Indien	3	200,0	54	800,0	18,0	4	-42,9	55	205,6	13,8
Israel	-	-100,0	-	-100,0	-	5	-44,4	10	-33,3	2,0
Japan	-	-100,0	-	-100,0	-	36	-34,5	64	-39,0	1,8
Korea, Republik	-	-100,0	-	-100,0	-	8	-57,9	8	-61,9	1,0
Taiwan	-	-100,0	-	-100,0	-	5	-73,7	6	-83,8	1,2
Sonstige asiatische Länder	10	-67,7	134	282,9	13,4	45	-29,7	193	129,8	4,3
Amerika	2	-99,2	2	-99,6	1,0	204	-63,7	408	-61,7	2,0
Kanada	-	-100,0	-	-100,0	-	25	-49,0	55	-36,8	2,2
Vereinigte Staaten	-	-100,0	-	-100,0	-	136	-65,7	270	-64,0	2,0
Sonstige nordamerik. Länder	-	-100,0	-	-100,0	-	-	-100,0	-	-100,0	-
Mittelamerika/Karibik	-	-100,0	-	-100,0	-	12	-76,0	29	-74,8	2,4
Brasilien	2	-80,0	2	-94,4	1,0	21	-58,0	41	-54,4	2,0
Sonstige südamerik. Länder	-	-100,0	-	-100,0	-	10	-33,3	13	-38,1	1,3
Australien, Ozeanien	-	-100,0	-	-100,0	-	39	-62,9	79	-54,6	2,0
Australien	-	-100,0	-	-100,0	-	33	-64,9	69	-55,5	2,1
Neuseeland, Ozeanien	-	-100,0	-	-100,0	-	6	-45,5	10	-47,4	1,7
Ohne Angaben	18	-92,7	31	-94,1	1,7	243	-69,7	546	-73,9	2,2

**Noch 8. Ankünfte, Übernachtungen und Aufenthaltsdauer der Gäste in Beherbergungsbetrieben (einschl. Camping)  
nach Reisegebieten und Herkunftsländern**

Land Reisegebiet ----- Herkunftsland	April 2020					Januar bis April 2020				
	Ankünfte		Übernachtungen		durch- schn. Aufent- halts- dauer	Ankünfte		Übernachtungen		durch- schn. Aufent- halts- dauer
	insge- samt	Veränd. gegen- über Vorj.- monat	insge- samt	Veränd. gegen- über Vorj.- monat		insge- samt	Veränd. gegen- über Vorj.- zeitr.	insge- samt	Veränd. gegen- über Vorj.- zeitr.	
	Anzahl	%	Anzahl	%	Tage	Anzahl	%	Anzahl	%	Tage
	<b>Halle, Saale, Unstrut</b>									
Zusammen	6 553	-88,1	30 318	-75,9	4,6	113 031	-38,6	277 446	-32,9	2,5
Deutschland	6 134	-88,0	28 285	-75,9	4,6	103 286	-38,8	255 424	-33,0	2,5
Ausland	419	-89,3	2 033	-76,4	4,9	9 745	-35,9	22 022	-30,5	2,3
Europa	338	-89,5	1 914	-73,8	5,7	8 505	-34,0	19 819	-26,5	2,3
Belgien	7	-94,7	15	-96,2	2,1	203	-49,3	393	-51,7	1,9
Bulgarien	-	-100,0	-	-100,0	-	79	107,9	137	30,5	1,7
Dänemark	-	-100,0	-	-100,0	-	1 283	-24,4	1 496	-25,8	1,2
Estland	1	-80,0	1	-85,7	1,0	14	-50,0	16	-56,8	1,1
Finnland	-	-100,0	-	-100,0	-	79	-38,3	143	-33,5	1,8
Frankreich	1	-99,3	22	-91,6	22,0	261	-54,0	447	-59,3	1,7
Griechenland	-	-100,0	-	-100,0	-	14	-70,8	46	-48,9	3,3
Irland	-	-100,0	-	-100,0	-	255	269,6	475	118,9	1,9
Island	-	-100,0	-	-100,0	-	1	-83,3	1	-96,3	1,0
Italien	38	-79,8	53	-90,2	1,4	305	-62,9	887	-54,4	2,9
Kroatien	5	-79,2	150	525,0	30,0	48	-65,5	401	153,8	8,4
Lettland	1	-93,3	10	-74,4	10,0	21	-62,5	31	-69,3	1,5
Litauen	5	-54,5	65	35,4	13,0	62	-10,1	485	112,7	7,8
Luxemburg	-	-100,0	-	-100,0	-	25	-64,8	31	-79,3	1,2
Malta	-	-100,0	-	-100,0	-	1	-90,9	1	-97,1	1,0
Niederlande	64	-84,9	110	-86,6	1,7	793	-42,5	1 357	-43,3	1,7
Norwegen	9	-89,8	9	-96,2	1,0	68	-57,2	113	-68,5	1,7
Österreich	17	-93,9	88	-88,2	5,2	547	-44,7	1 295	-55,8	2,4
Polen	43	-84,5	355	-63,8	8,3	1 184	-20,4	3 582	-17,4	3,0
Portugal	4	-84,0	18	-62,5	4,5	26	-68,7	63	-67,0	2,4
Rumänien	16	-78,7	112	-57,1	7,0	281	24,3	981	36,3	3,5
Russische Föderation	16	-69,2	28	-88,4	1,8	345	-8,5	547	-40,6	1,6
Schweden	1	-99,0	1	-99,3	1,0	371	-28,5	425	-38,0	1,1
Schweiz	24	-91,5	25	-95,6	1,0	467	-41,0	756	-51,4	1,6
Slowakische Republik	24	-44,2	287	52,7	12,0	159	-5,4	1 036	100,8	6,5
Slowenien	7	-70,8	163	393,9	23,3	86	-18,1	527	98,1	6,1
Spanien	3	-94,1	13	-81,9	4,3	136	-36,2	384	1,6	2,8
Tschechische Republik	17	-91,2	85	-68,4	5,0	254	-49,6	551	-38,8	2,2
Türkei	-	-100,0	-	-100,0	-	21	-58,0	40	-74,4	1,9
Ukraine	-	-100,0	-	-100,0	-	90	-80,4	129	-85,2	1,4
Ungarn	4	-90,7	180	157,1	45,0	134	-30,6	822	132,9	6,1
Vereinigtes Königreich	21	-84,3	67	-71,2	3,2	599	24,8	1 628	112,3	2,7
Zypern	-	-100,0	-	-100,0	-	12	300,0	17	142,9	1,4
Sonstige europäische Länder	10	-94,3	57	-87,4	5,7	281	-48,3	576	-59,9	2,0

**Noch 8. Ankünfte, Übernachtungen und Aufenthaltsdauer der Gäste in Beherbergungsbetrieben (einschl. Camping)  
nach Reisegebieten und Herkunftsländern**

Land Reisegebiet ----- Herkunftsland	April 2020					Januar bis April 2020				
	Ankünfte		Übernachtungen		durch- schn. Aufent- halts- dauer	Ankünfte		Übernachtungen		durch- schn. Aufent- halts- dauer
	insge- samt	Veränd. gegen- über Vorj.- monat	insge- samt	Veränd. gegen- über Vorj.- monat		insge- samt	Veränd. gegen- über Vorj.- zeitr.	insge- samt	Veränd. gegen- über Vorj.- zeitr.	
	Anzahl	%	Anzahl	%	Tage	Anzahl	%	Anzahl	%	Tage
	<b>Halle, Saale, Unstrut</b>									
Afrika	-	-100,0	-	-100,0	-	112	-18,2	168	-29,1	1,5
Südafrika	-	-100,0	-	-100,0	-	10	-33,3	18	-45,5	1,8
Sonstige afrikanische Länder	-	-100,0	-	-100,0	-	102	-16,4	150	-26,5	1,5
Asien	5	-98,4	6	-98,6	1,2	298	-66,9	685	-61,4	2,3
Arabische Golfstaaten	-	-100,0	-	-100,0	-	45	-27,4	70	-63,0	1,6
China (einschl. Hongkong)	-	-100,0	-	-100,0	-	21	-88,9	46	-85,9	2,2
Indien	3	-57,1	3	-70,0	1,0	13	-66,7	41	-79,6	3,2
Israel	-	-100,0	-	-100,0	-	21	61,5	38	52,0	1,8
Japan	-	-100,0	-	-100,0	-	24	-60,0	41	-62,7	1,7
Korea, Republik	-	-100,0	-	-100,0	-	35	-85,9	62	-76,9	1,8
Taiwan	-	-100,0	-	-100,0	-	23	-20,7	199	352,3	8,7
Sonstige asiatische Länder	2	-93,3	3	-95,7	1,5	116	-55,6	188	-69,3	1,6
Amerika	5	-98,0	5	-99,2	1,0	310	-67,6	469	-78,5	1,5
Kanada	-	-100,0	-	-100,0	-	25	-44,4	36	-59,6	1,4
Vereinigte Staaten	5	-97,8	5	-99,2	1,0	244	-70,3	373	-79,9	1,5
Sonstige nordamerik. Länder	-	-100,0	-	-100,0	-	7	-12,5	18	5,9	2,6
Mittelamerika/Karibik	-	-100,0	-	-100,0	-	9	-18,2	15	-16,7	1,7
Brasilien	-	-100,0	-	-100,0	-	8	-78,4	9	-88,6	1,1
Sonstige südamerik. Länder	-	-100,0	-	-100,0	-	17	-51,4	18	-84,2	1,1
Australien, Ozeanien	-	-100,0	-	-100,0	-	30	-31,8	37	-56,0	1,2
Australien	-	-100,0	-	-100,0	-	23	-43,9	26	-61,2	1,1
Neuseeland, Ozeanien	-	-100,0	-	-100,0	-	7	133,3	11	-35,3	1,6
Ohne Angaben	71	16,4	108	-7,7	1,5	490	80,8	844	86,7	1,7

**Noch 8. Ankünfte, Übernachtungen und Aufenthaltsdauer der Gäste in Beherbergungsbetrieben (einschl. Camping)  
nach Reisegebieten und Herkunftsländern**

Land Reisegebiet ----- Herkunftsland	April 2020					Januar bis April 2020				
	Ankünfte		Übernachtungen		durch- schn. Aufent- halts- dauer	Ankünfte		Übernachtungen		durch- schn. Aufent- halts- dauer
	insge- samt	Veränd. gegen- über Vorj.- monat	insge- samt	Veränd. gegen- über Vorj.- monat		insge- samt	Veränd. gegen- über Vorj.- zeitr.	insge- samt	Veränd. gegen- über Vorj.- zeitr.	
	Anzahl	%	Anzahl	%	Tage	Anzahl	%	Anzahl	%	Tage
	<b>Anhalt-Wittenberg</b>									
Zusammen	4 409	-89,0	16 521	-83,4	3,7	68 368	-41,1	189 681	-34,6	2,8
Deutschland	4 197	-88,5	14 735	-84,1	3,5	62 192	-40,3	174 584	-34,7	2,8
Ausland	212	-93,8	1 786	-75,2	8,4	6 176	-48,1	15 097	-33,1	2,4
Europa	203	-93,1	1 739	-72,9	8,6	5 610	-44,7	13 914	-29,3	2,5
Belgien	6	-92,3	26	-78,3	4,3	133	-33,5	225	-51,3	1,7
Bulgarien	-	-100,0	-	-100,0	-	17	-69,1	49	-89,0	2,9
Dänemark	2	-99,3	2	-99,7	1,0	450	-55,0	663	-58,3	1,5
Estland	-	-100,0	-	-100,0	-	7	-78,8	7	-79,4	1,0
Finnland	6	-88,0	52	-38,1	8,7	72	-38,5	217	37,3	3,0
Frankreich	2	-97,5	4	-96,7	2,0	258	-9,2	381	-14,8	1,5
Griechenland	-	-100,0	-	-100,0	-	58	132,0	65	54,8	1,1
Irland	-	-100,0	-	-100,0	-	40	-35,5	47	-51,0	1,2
Island	-	-	-	-	-	3	200,0	3	-40,0	1,0
Italien	2	-98,1	10	-92,9	5,0	301	-34,1	462	-24,3	1,5
Kroatien	9	-76,3	256	12,3	28,4	67	-42,7	1 006	62,3	15,0
Lettland	-	-100,0	-	-100,0	-	10	-67,7	18	-56,1	1,8
Litauen	2	-88,2	5	-83,3	2,5	37	-58,9	71	-50,0	1,9
Luxemburg	-	-100,0	-	-100,0	-	25	-28,6	48	-11,1	1,9
Malta	-	-	-	-	-	-	-100,0	-	-100,0	-
Niederlande	23	-93,4	64	-89,9	2,8	539	-37,8	1 173	-38,0	2,2
Norwegen	-	-100,0	-	-100,0	-	45	-74,6	98	-65,9	2,2
Österreich	5	-98,3	11	-97,9	2,2	436	-40,8	768	-39,3	1,8
Polen	83	-73,2	432	-63,7	5,2	1 025	-28,5	3 046	-30,2	3,0
Portugal	1	-50,0	2	0,0	2,0	26	-79,5	39	-91,3	1,5
Rumänien	9	-18,2	169	**	18,8	99	28,6	1 066	441,1	10,8
Russische Föderation	3	-94,3	5	-91,5	1,7	159	-43,8	300	-28,2	1,9
Schweden	1	-99,5	1	-99,8	1,0	329	-44,2	404	-53,5	1,2
Schweiz	4	-98,5	7	-98,4	1,8	294	-52,0	421	-56,5	1,4
Slowakische Republik	6	-57,1	221	127,8	36,8	83	40,7	728	372,7	8,8
Slowenien	7	0,0	87	**	12,4	52	92,6	151	439,3	2,9
Spanien	-	-100,0	-	-100,0	-	87	-61,0	151	-52,8	1,7
Tschechische Republik	14	-85,1	258	51,8	18,4	338	-60,9	1 243	3,9	3,7
Türkei	-	-100,0	1	-97,1	-	24	-47,8	49	-48,4	2,0
Ukraine	-	-100,0	-	-100,0	-	173	-76,3	273	-76,2	1,6
Ungarn	3	-96,3	10	-96,1	3,3	59	-65,9	95	-77,2	1,6
Vereinigtes Königreich	-	-100,0	30	-72,0	-	221	-40,3	335	-29,8	1,5
Zypern	-	-	-	-	-	1	-	1	-	1,0
Sonstige europäische Länder	15	-76,2	86	-10,4	5,7	142	-42,0	311	-21,5	2,2



**Noch 8. Ankünfte, Übernachtungen und Aufenthaltsdauer der Gäste in Beherbergungsbetrieben (einschl. Camping)  
nach Reisegebieten und Herkunftsländern**

Land Reisegebiet ----- Herkunftsland	April 2020					Januar bis April 2020				
	Ankünfte		Übernachtungen		durch- schn. Aufent- halts- dauer	Ankünfte		Übernachtungen		durch- schn. Aufent- halts- dauer
	insge- samt	Veränd. gegen- über Vorj.- monat	insge- samt	Veränd. gegen- über Vorj.- monat		insge- samt	Veränd. gegen- über Vorj.- zeitr.	insge- samt	Veränd. gegen- über Vorj.- zeitr.	
	Anzahl	%	Anzahl	%	Tage	Anzahl	%	Anzahl	%	Tage
	<b>Anhalt-Wittenberg</b>									
Afrika	-	-100,0	-	-100,0	-	16	-71,4	50	-30,6	3,1
Südafrika	-	-100,0	-	-100,0	-	11	-38,9	45	114,3	4,1
Sonstige afrikanische Länder	-	-100,0	-	-100,0	-	5	-86,8	5	-90,2	1,0
Asien	-	-100,0	30	-85,6	-	118	-80,9	318	-71,6	2,7
Arabische Golfstaaten	-	-100,0	-	-100,0	-	1	-97,4	1	-98,4	1,0
China (einschl. Hongkong)	-	-100,0	30	-38,8	-	32	-77,3	93	-64,4	2,9
Indien	-	-100,0	-	-100,0	-	8	-20,0	8	-72,4	1,0
Israel	-	-	-	-	-	6	-80,6	10	-96,0	1,7
Japan	-	-100,0	-	-100,0	-	10	-93,4	10	-95,3	1,0
Korea, Republik	-	-100,0	-	-100,0	-	28	-83,5	42	-77,3	1,5
Taiwan	-	-	-	-	-	-	-100,0	-	-100,0	-
Sonstige asiatische Länder	-	-100,0	-	-100,0	-	33	-55,4	154	36,3	4,7
Amerika	-	-100,0	-	-100,0	-	306	-62,3	610	-53,3	2,0
Kanada	-	-100,0	-	-100,0	-	11	-73,2	27	-56,5	2,5
Vereinigte Staaten	-	-100,0	-	-100,0	-	255	-61,4	490	-53,2	1,9
Sonstige nordamerik. Länder	-	-	-	-	-	-	-100,0	-	-100,0	-
Mittelamerika/Karibik	-	-100,0	-	-100,0	-	9	-18,2	19	5,6	2,1
Brasilien	-	-100,0	-	-100,0	-	15	-78,6	49	-49,5	3,3
Sonstige südamerik. Länder	-	-100,0	-	-100,0	-	16	-38,5	25	-44,4	1,6
Australien, Ozeanien	-	-100,0	-	-100,0	-	16	-84,5	24	-81,3	1,5
Australien	-	-100,0	-	-100,0	-	16	-82,0	24	-78,2	1,5
Neuseeland, Ozeanien	-	-100,0	-	-100,0	-	-	-100,0	-	-100,0	-
Ohne Angaben	9	-85,0	17	-81,3	1,9	110	-31,7	181	-30,1	1,6

**Noch 8. Ankünfte, Übernachtungen und Aufenthaltsdauer der Gäste in Beherbergungsbetrieben (einschl. Camping)  
nach Reisegebieten und Herkunftsländern**

Land Reisegebiet ----- Herkunftsland	April 2020					Januar bis April 2020				
	Ankünfte		Übernachtungen		durch- schn. Aufent- halts- dauer	Ankünfte		Übernachtungen		durch- schn. Aufent- halts- dauer
	insge- samt	Veränd. gegen- über Vorj.- monat	insge- samt	Veränd. gegen- über Vorj.- monat		insge- samt	Veränd. gegen- über Vorj.- zeitr.	insge- samt	Veränd. gegen- über Vorj.- zeitr.	
	Anzahl	%	Anzahl	%	Tage	Anzahl	%	Anzahl	%	Tage
	<b>Magdeburg, Börde-Elbe-Heide</b>									
Zusammen	9 655	-85,4	40 992	-71,4	4,2	137 760	-35,2	339 594	-27,9	2,5
Deutschland	9 148	-84,5	38 562	-70,3	4,2	125 150	-34,3	306 998	-27,9	2,5
Ausland	507	-92,9	2 430	-82,0	4,8	12 610	-43,1	32 596	-27,8	2,6
Europa	484	-92,4	2 391	-80,2	4,9	11 546	-42,6	29 126	-28,8	2,5
Belgien	6	-97,6	6	-98,3	1,0	402	-37,4	750	-32,7	1,9
Bulgarien	2	-92,0	10	-80,8	5,0	124	-8,8	345	-71,1	2,8
Dänemark	10	-96,3	21	-94,6	2,1	748	-35,3	1 040	-46,7	1,4
Estland	-	-100,0	-	-100,0	-	28	-66,7	41	-75,0	1,5
Finnland	-	-100,0	30	-55,9	-	76	-50,0	231	-10,5	3,0
Frankreich	19	-90,1	22	-95,0	1,2	327	-41,9	597	-43,8	1,8
Griechenland	3	-87,5	5	-92,4	1,7	42	-25,0	118	-4,1	2,8
Irland	2	-80,0	2	-83,3	1,0	15	-72,7	22	-85,2	1,5
Island	-	-100,0	-	-100,0	-	3	-78,6	8	-75,8	2,7
Italien	11	-97,2	23	-96,7	2,1	305	-60,9	629	-62,9	2,1
Kroatien	8	0,0	52	92,6	6,5	65	35,4	432	114,9	6,6
Lettland	-	-100,0	-	-100,0	-	30	-72,5	34	-82,6	1,1
Litauen	1	-99,7	1	-99,8	1,0	143	-81,0	170	-86,0	1,2
Luxemburg	4	-91,3	15	-88,2	3,8	67	-52,1	109	-63,9	1,6
Malta	-	-	-	-	-	3	0,0	3	0,0	1,0
Niederlande	112	-88,9	371	-75,9	3,3	1 973	-33,8	3 820	-19,1	1,9
Norwegen	-	-100,0	-	-100,0	-	46	-74,4	60	-77,7	1,3
Österreich	49	-89,2	186	-78,1	3,8	903	-30,9	2 424	-3,2	2,7
Polen	169	-82,6	832	-63,1	4,9	1 989	-34,2	6 594	-9,2	3,3
Portugal	4	-97,1	104	-48,3	26,0	60	-69,1	571	37,3	9,5
Rumänien	1	-94,1	2	-99,0	2,0	161	-24,8	470	-58,8	2,9
Russische Föderation	-	-100,0	-	-100,0	-	269	-57,2	525	-59,6	2,0
Schweden	3	-98,1	3	-98,9	1,0	214	-55,6	291	-73,1	1,4
Schweiz	7	-97,4	14	-97,5	2,0	504	-58,2	970	-54,9	1,9
Slowakische Republik	6	-92,1	40	-83,7	6,7	145	-26,4	744	37,5	5,1
Slowenien	-	-100,0	-	-100,0	-	137	52,2	1 604	268,7	11,7
Spanien	-	-100,0	4	-98,8	-	840	-46,6	1 257	-38,1	1,5
Tschechische Republik	33	-88,9	269	-55,4	8,2	386	-51,6	1 119	-16,0	2,9
Türkei	-	-100,0	-	-100,0	-	42	-68,7	80	-85,2	1,9
Ukraine	4	-96,4	5	-97,7	1,3	313	-24,9	498	-14,4	1,6
Ungarn	-	-100,0	-	-100,0	-	147	-45,8	504	-43,3	3,4
Vereinigtes Königreich	23	-94,6	219	-78,8	9,5	814	-39,6	2 355	-32,4	2,9
Zypern	-	-100,0	-	-100,0	-	2	-60,0	2	-60,0	1,0
Sonstige europäische Länder	7	-90,5	155	14,0	22,1	223	-38,1	709	23,7	3,2

**Noch 8. Ankünfte, Übernachtungen und Aufenthaltsdauer der Gäste in Beherbergungsbetrieben (einschl. Camping)  
nach Reisegebieten und Herkunftsländern**

Land Reisegebiet ----- Herkunftsland	April 2020					Januar bis April 2020				
	Ankünfte		Übernachtungen		durch- schn. Aufent- halts- dauer	Ankünfte		Übernachtungen		durch- schn. Aufent- halts- dauer
	insge- samt	Veränd. gegen- über Vorj.- monat	insge- samt	Veränd. gegen- über Vorj.- monat		insge- samt	Veränd. gegen- über Vorj.- zeitr.	insge- samt	Veränd. gegen- über Vorj.- zeitr.	
	Anzahl	%	Anzahl	%	Tage	Anzahl	%	Anzahl	%	Tage
	<b>Magdeburg, Elbe-Börde-Heide</b>									
Afrika	3	-89,3	10	-85,7	3,3	51	-32,0	206	17,0	4,0
Südafrika	-	-100,0	-	-100,0	-	7	-53,3	10	-65,5	1,4
Sonstige afrikanische Länder	3	-86,4	10	-82,8	3,3	44	-26,7	196	33,3	4,5
Asien	-	-100,0	-	-100,0	-	470	-59,0	1 908	-19,3	4,1
Arabische Golfstaaten	-	-100,0	-	-100,0	-	16	-63,6	28	-76,3	1,8
China (einschl. Hongkong)	-	-100,0	-	-100,0	-	160	-76,6	723	-42,8	4,5
Indien	-	-100,0	-	-100,0	-	43	-12,2	124	13,8	2,9
Israel	-	-100,0	-	-100,0	-	32	-25,6	57	-27,8	1,8
Japan	-	-100,0	-	-100,0	-	78	-8,2	395	226,4	5,1
Korea, Republik	-	-100,0	-	-100,0	-	5	-83,3	8	-90,1	1,6
Taiwan	-	-100,0	-	-100,0	-	25	0,0	146	102,8	5,8
Sonstige asiatische Länder	-	-100,0	-	-100,0	-	111	-41,0	427	-18,2	3,8
Amerika	5	-96,4	8	-96,4	1,6	324	-39,6	990	-6,0	3,1
Kanada	-	-100,0	-	-100,0	-	20	-56,5	155	43,5	7,8
Vereinigte Staaten	5	-94,7	8	-94,6	1,6	215	-41,7	644	-13,7	3,0
Sonstige nordamerik. Länder	-	-100,0	-	-100,0	-	-	-100,0	-	-100,0	-
Mittelamerika/Karibik	-	-100,0	-	-100,0	-	33	-48,4	83	-21,0	2,5
Brasilien	-	-100,0	-	-100,0	-	31	47,6	54	50,0	1,7
Sonstige südamerik. Länder	-	-100,0	-	-100,0	-	25	-28,6	54	-5,3	2,2
Australien, Ozeanien	-	-100,0	-	-100,0	-	31	-53,0	56	-63,9	1,8
Australien	-	-100,0	-	-100,0	-	26	-45,8	41	-68,2	1,6
Neuseeland, Ozeanien	-	-100,0	-	-100,0	-	5	-72,2	15	-42,3	3,0
Ohne Angaben	15	-81,3	21	-82,2	1,4	188	-27,1	310	-31,3	1,6

**Noch 8. Ankünfte, Übernachtungen und Aufenthaltsdauer der Gäste in Beherbergungsbetrieben (einschl. Camping)  
nach Reisegebieten und Herkunftsländern**

Land Reisegebiet ----- Herkunftsland	April 2020					Januar bis April 2020				
	Ankünfte		Übernachtungen		durch- schn. Aufent- halts- dauer	Ankünfte		Übernachtungen		durch- schn. Aufent- halts- dauer
	insge- samt	Veränd. gegen- über Vorj.- monat	insge- samt	Veränd. gegen- über Vorj.- monat		insge- samt	Veränd. gegen- über Vorj.- zeitr.	insge- samt	Veränd. gegen- über Vorj.- zeitr.	
	Anzahl	%	Anzahl	%	Tage	Anzahl	%	Anzahl	%	Tage
	<b>Altmark</b>									
Zusammen	2 247	-89,4	9 144	-83,2	4,1	30 020	-46,5	88 308	-41,0	2,9
Deutschland	2 102	-89,7	8 314	-84,1	4,0	28 995	-46,5	83 740	-41,8	2,9
Ausland	145	-80,3	830	-56,5	5,7	1 025	-48,3	4 568	-21,6	4,5
Europa	135	-79,9	817	-54,0	6,1	923	-47,6	4 419	-19,1	4,8
Belgien	-	-100,0	-	-100,0	-	22	0,0	28	-20,0	1,3
Bulgarien	-	-63,6	65	-64,5	8,1	14	-76,3	102	-73,0	7,3
Dänemark	-	-100,0	6	-90,3	-	31	-65,9	83	-40,3	2,7
Estland	-	-100,0	-	-100,0	-	2	0,0	2	0,0	1,0
Finnland	-	-100,0	-	-100,0	-	15	-6,3	35	45,8	2,3
Frankreich	-	-100,0	-	-100,0	-	27	-54,2	55	-39,6	2,0
Griechenland	-	-	-	-	-	-	-100,0	-	-100,0	-
Irland	-	-	-	-	-	3	-62,5	7	-12,5	2,3
Island	-	-	-	-	-	-	-100,0	-	-100,0	-
Italien	3	-80,0	20	-48,7	6,7	19	-62,0	53	-67,5	2,8
Kroatien	2	-66,7	2	-93,3	1,0	3	-70,0	5	-90,4	1,7
Lettland	-	-100,0	-	-100,0	-	16	45,5	195	**	12,2
Litauen	21	600,0	113	1 155,6	5,4	26	18,2	148	142,6	5,7
Luxemburg	-	-100,0	-	-100,0	-	4	-20,0	4	-20,0	1,0
Malta	-	-	-	-	-	-	-100,0	-	-100,0	-
Niederlande	3	-98,7	7	-98,7	2,3	123	-67,2	235	-69,7	1,9
Norwegen	1	-95,0	1	-97,6	1,0	3	-91,2	3	-96,6	1,0
Österreich	1	-98,0	35	-56,3	35,0	37	-67,3	124	-31,9	3,4
Polen	59	-14,5	287	108,0	4,9	278	-11,7	1 603	86,8	5,8
Portugal	1	-66,7	18	200,0	18,0	6	-64,7	52	62,5	8,7
Rumänien	16	-	95	-	5,9	17	88,9	96	95,9	5,6
Russische Föderation	-	-100,0	1	-96,0	-	12	-52,0	42	-17,6	3,5
Schweden	-	-100,0	-	-100,0	-	50	-15,3	95	-56,6	1,9
Schweiz	2	-96,4	9	-90,6	4,5	20	-84,7	40	-83,7	2,0
Slowakische Republik	3	-50,0	6	-50,0	2,0	10	-47,4	14	-75,4	1,4
Slowenien	-	-	-	-	-	6	500,0	13	**	2,2
Spanien	1	-83,3	1	-95,2	1,0	14	-60,0	28	-70,2	2,0
Tschechische Republik	-	-100,0	-	-100,0	-	50	-70,1	410	-69,1	8,2
Türkei	-	-	-	-	-	2	100,0	4	300,0	2,0
Ukraine	7	75,0	29	20,8	4,1	17	41,7	39	21,9	2,3
Ungarn	1	-80,0	2	-85,7	2,0	3	-85,0	4	-98,8	1,3
Vereinigtes Königreich	6	0,0	120	900,0	20,0	85	46,6	872	671,7	10,3
Zypern	-	-	-	-	-	-	-	-	-	-
Sonstige europäische Länder	-	-100,0	-	-100,0	-	8	-20,0	28	16,7	3,5

**Noch 8. Ankünfte, Übernachtungen und Aufenthaltsdauer der Gäste in Beherbergungsbetrieben (einschl. Camping)  
nach Reisegebieten und Herkunftsländern**

Land Reisegebiet ----- Herkunftsland	April 2020					Januar bis April 2020				
	Ankünfte		Übernachtungen		durch- schn. Aufent- halts- dauer	Ankünfte		Übernachtungen		durch- schn. Aufent- halts- dauer
	insge- samt	Veränd. gegen- über Vorj.- monat	insge- samt	Veränd. gegen- über Vorj.- monat		insge- samt	Veränd. gegen- über Vorj.- zeitr.	insge- samt	Veränd. gegen- über Vorj.- zeitr.	
	Anzahl	%	Anzahl	%	Tage	Anzahl	%	Anzahl	%	Tage
	<b>Altmark</b>									
Afrika	-	-100,0	-	-100,0	-	2	-50,0	3	-81,3	1,5
Südafrika	-	-100,0	-	-100,0	-	-	-100,0	-	-100,0	-
Sonstige afrikanische Länder	-	-100,0	-	-100,0	-	2	-33,3	3	-25,0	1,5
Asien	-	-	-	-	-	4	-66,7	9	-52,6	2,3
Arabische Golfstaaten	-	-	-	-	-	-	-100,0	-	-100,0	-
China (einschl. Hongkong)	-	-	-	-	-	1	-83,3	1	-91,7	1,0
Indien	-	-	-	-	-	1	-	2	-	2,0
Israel	-	-	-	-	-	2	100,0	6	200,0	3,0
Japan	-	-	-	-	-	-	-	-	-	-
Korea, Republik	-	-	-	-	-	-	-	-	-	-
Taiwan	-	-	-	-	-	-	-	-	-	-
Sonstige asiatische Länder	-	-	-	-	-	-	-100,0	-	-100,0	-
Amerika	-	-100,0	-	-100,0	-	23	-46,5	41	-32,8	1,8
Kanada	-	-100,0	-	-100,0	-	5	-58,3	11	-52,2	2,2
Vereinigte Staaten	-	-100,0	-	-100,0	-	10	-60,0	11	-65,6	1,1
Sonstige nordamerik. Länder	-	-	-	-	-	-	-	-	-	-
Mittelamerika/Karibik	-	-	-	-	-	3	-	6	-	2,0
Brasilien	-	-	-	-	-	1	-83,3	1	-83,3	1,0
Sonstige südamerik. Länder	-	-	-	-	-	4	-	12	-	3,0
Australien, Ozeanien	3	-25,0	6	-25,0	2,0	5	0,0	8	-11,1	1,6
Australien	3	-25,0	6	-25,0	2,0	3	-40,0	6	-33,3	2,0
Neuseeland, Ozeanien	-	-	-	-	-	2	-	2	-	1,0
Ohne Angaben	7	-82,9	7	-91,7	1,0	68	-57,2	88	-66,4	1,3

**9. Beherbergungsbetriebe (einschl. Camping), darunter Hotels (ohne Hotel garnis), Schlafgelegenheiten und Auslastung der Kapazitäten für ausgewählte Gemeinden und touristische Zielorte**

Gemeinde  Betriebe gesamt dar. Hotels (ohne Hotels garnis)	April 2020							Jan. bis April 2020
	Betriebe			in den Betrieben angebotene Schlafgelegenheiten <sup>1</sup>				durch- schnitt- liche Aus- lastung
	ins- gesamt	darunter geöffnete		ins- gesamt	Verände- rung gegenüber dem Vor- jahres- monat	durch- schnitt- liche Aus- lastung	nachrichtlich	
		zu- sammen	Verände- rung ge- genüber dem Vor- jahres- monat				maximales Angebot an Schlafge- legenheiten der letzten 13 Monate	
Anzahl		%	Anzahl	%		Anzahl	%	
Annaburg, Stadt	2	-	-	.	.	.	.	.
dar. Hotels	-	-	-	-	-	-	-	-
Arendsee (Altmark), Stadt	16	13	-18,8	1 280	-26,2	1,1	1 995	15,6
dar. Hotels	3	3	0,0	133	0,8	7,5	136	16,4
Arnstein, Stadt	3	2	-33,3	.	.	.	.	.
dar. Hotels	1	1	-	.	.	.	.	.
Aschersleben, Stadt	9	9	-10,0	351	-1,4	8,6	351	20,5
dar. Hotels	4	4	0,0	224	3,7	7,5	224	17,6
Bad Bibra, Stadt	4	4	33,3	168	12,8	1,0	168	12,3
dar. Hotels	2	2	100,0	.	.	.	.	.
Bad Dürrenberg, Solestadt	4	4	0,0	146	-4,6	2,2	153	11,9
dar. Hotels	3	3	0,0	.	.	.	.	.
Bad Lauchstädt, Goethestadt	5	3	-25,0	87	-31,0	3,4	142	12,0
dar. Hotels	1	-	-100,0	.	.	.	.	.
Bad Schmiedeberg	12	7	-41,7	1 276	-22,4	17,6	1 656	41,7
dar. Hotels	3	2	-33,3	.	.	.	.	.
Ballenstedt, Stadt	7	6	-14,3	151	-39,4	9,2	257	26,8
dar. Hotels	2	1	-50,0	.	.	.	.	.
Barby, Stadt	7	4	-33,3	235	-15,8	74,1	367	69,9
dar. Hotels	1	-	-100,0	.	.	.	.	.
Bernburg (Saale), Stadt	14	10	-23,1	362	-38,7	16,4	767	27,1
dar. Hotels	5	4	0,0	224	0,4	13,7	385	28,2
Bitterfeld-Wolfen, Stadt	11	9	-18,2	471	-42,4	12,1	840	21,5
dar. Hotels	7	5	-28,6	174	-66,7	19,2	543	28,8
Blankenburg (Harz), Stadt	23	12	-45,5	820	-38,4	18,9	1 383	35,5
dar. Hotels	9	5	-44,4	328	-41,4	2,1	568	25,5
Burg, Stadt	6	6	0,0	334	0,0	7,1	334	19,4
dar. Hotels	2	2	0,0	.	.	.	.	.
Coswig (Anhalt), Stadt	7	4	-42,9	476	-29,1	2,5	711	11,5
dar. Hotels	2	2	0,0	.	.	.	.	.
Dessau-Roßlau, Stadt	26	17	-34,6	832	-42,5	12,3	1 506	26,2
dar. Hotels	6	4	-33,3	266	-58,2	13,6	646	33,5
Eisleben, Lutherstadt	12	9	-18,2	313	-19,3	6,9	418	16,8
dar. Hotels	7	6	-14,3	255	-9,3	6,8	281	15,1
Falkenstein/Harz, Stadt	8	2	-75,0	.	.	.	.	.
dar. Hotels	3	2	0,0	.	.	.	.	.
Flechtingen	5	5	0,0	455	0,2	62,5	517	75,0
dar. Hotels	-	-	-	-	-	-	-	-
Freyburg (Unstrut), Stadt	12	7	-36,4	251	-38,8	6,7	478	9,6
dar. Hotels	8	5	-28,6	.	.	.	.	.
Gardelegen, Hansestadt	11	8	-20,0	314	-40,8	6,3	544	14,5
dar. Hotels	3	2	-33,3	.	.	.	.	.
Genthin, Stadt	9	9	0,0	344	2,7	7,2	345	11,7
dar. Hotels	3	3	0,0	225	0,0	8,5	226	13,4

<sup>1</sup> Doppelbetten zählen als 2 Schlafgelegenheiten. Für Camping wird 1 Stellplatz in 4 Schlafgelegenheiten umgerechnet.

**Noch 9. Beherbergungsbetriebe (einschl. Camping), darunter Hotels (ohne Hotels garnis), Schlafgelegenheiten und Auslastung der Kapazitäten für ausgewählte Gemeinden und touristische Zielorte**

Gemeinde  Betriebe gesamt dar. Hotels (ohne Hotels garnis)	April 2020							Jan. bis April 2020
	Betriebe			in den Betrieben angebotene Schlafgelegenheiten <sup>1</sup>				durch- schnitt- liche Aus- lastung
	ins- gesamt	darunter geöffnete		ins- gesamt	Verände- rung ge- genüber dem Vor- jahres- monat	durch- schnitt- liche Aus- lastung	nachrichtlich	
		zu- sammen	Verände- rung ge- genüber dem Vor- jahres- monat				maximales Angebot an Schlafge- legenheiten der letzten 13 Monate	
Anzahl		%	Anzahl	%		Anzahl	%	
Gräfenhainichen, Stadt	5	3	-25,0	91	-79,8	2,5	473	6,6
dar. Hotels	1	1	0,0	.	.	.	.	.
Halberstadt, Stadt	17	16	6,7	1 008	0,5	7,0	1 081	11,8
dar. Hotels	9	8	0,0	499	-2,2	2,8	558	14,0
Haldensleben, Stadt	8	6	-25,0	227	-53,2	9,7	488	15,2
dar. Hotels	2	2	0,0	.	.	.	.	.
Halle (Saale), Stadt	41	31	-26,2	1 805	-37,5	8,5	3 313	24,7
dar. Hotels	15	13	-13,3	1 129	-29,7	7,3	1 605	23,6
Harzgerode, Stadt	14	10	-23,1	1 887	-20,0	0,3	2 508	9,2
dar. Hotels	5	3	-40,0	580	-6,9	0,8	643	28,3
Havelberg, Hansestadt	9	6	-33,3	300	-59,8	3,1	760	9,1
dar. Hotels	2	2	0,0	.	.	.	.	.
Hettstedt, Stadt	3	3	0,0	55	0,0	21,8	59	32,0
dar. Hotels	1	1	0,0	.	.	.	.	.
Hohenmölsen, Stadt	5	5	0,0	540	0,0	0,5	540	1,1
dar. Hotels	1	1	-50,0	.	.	.	.	.
Ilseburg (Harz), Stadt	20	12	-40,0	522	-55,5	9,7	1 247	21,1
dar. Hotels	8	3	-62,5	122	-78,9	8,6	584	33,5
Jessen (Elster), Stadt	4	4	0,0	105	0,0	8,5	107	20,8
dar. Hotels	2	2	0,0	.	.	.	.	.
Kalbe (Milde), Stadt	7	6	0,0	384	0,5	28,8	466	37,7
dar. Hotels	3	2	0,0	.	.	.	.	.
Kamern	4	4	0,0	172	0,0	3,5	172	7,2
dar. Hotels	-	-	-	-	-	-	-	-
Kelbra (Kyffhäuser), Stadt	8	4	-50,0	157	-84,7	2,3	1 030	3,3
dar. Hotels	3	2	-33,3	.	.	.	.	.
Kemberg, Stadt	11	7	-30,0	922	-22,5	0,7	1 261	4,3
dar. Hotels	2	2	0,0	.	.	.	.	.
Klötze, Stadt	6	5	0,0	108	-1,8	18,7	230	22,1
dar. Hotels	3	3	0,0	.	.	.	.	.
Köthen (Anhalt), Stadt	6	6	0,0	212	-1,4	7,1	215	15,3
dar. Hotels	2	2	0,0	.	.	.	.	.
Magdeburg, Landeshauptstadt	50	39	-22,0	3 414	-39,9	7,8	5 743	24,7
dar. Hotels	18	14	-22,2	2 387	-27,7	6,6	3 334	25,7
Merseburg, Stadt	9	8	-11,1	664	-26,5	8,1	928	19,1
dar. Hotels	8	7	-12,5	.	.	.	.	.
Naumburg (Saale), Stadt	50	31	-32,6	1 748	-48,5	30,1	3 494	35,7
dar. Hotels	16	10	-37,5	589	-30,2	1,1	850	11,5
Nebra (Unstrut), Stadt	3	1	-66,7	.	.	.	.	.
dar. Hotels	2	2	0,0	.	.	.	.	.
Oberharz am Brocken, Stadt	46	24	-45,5	1 803	-45,6	0,7	3 543	9,6
dar. Hotels	14	3	-76,9	123	-83,5	0,2	793	20,6
Oranienbaum-Wörlitz, Stadt	12	4	-55,6	181	-59,7	12,6	544	25,3
dar. Hotels	6	2	-60,0	.	.	.	.	.

<sup>1</sup> Doppelbetten zählen als 2 Schlafgelegenheiten. Für Camping wird 1 Stellplatz in 4 Schlafgelegenheiten umgerechnet.

**Noch 9. Beherbergungsbetriebe (einschl. Camping), darunter Hotels (ohne Hotels garnis), Schlafgelegenheiten und Auslastung der Kapazitäten für ausgewählte Gemeinden und touristische Zielorte**

Gemeinde  Betriebe gesamt dar. Hotels (ohne Hotels garnis)	April 2020							Jan. bis April 2020
	Betriebe			in den Betrieben angebotene Schlafgelegenheiten <sup>1</sup>				durchschnittliche Auslastung
	insgesamt	darunter geöffnete		insgesamt	Veränderung gegenüber dem Vorjahresmonat	durchschnittliche Auslastung	nachrichtlich	
		zusammen	Veränderung gegenüber dem Vorjahresmonat				maximales Angebot an Schlafgelegenheiten der letzten 13 Monate	
Anzahl		%	Anzahl	%		Anzahl	%	
Oschersleben (Bode), Stadt	7	5	-28,6	309	-17,8	2,4	376	10,1
dar. Hotels	2	2	0,0	.	.	.	.	.
Osterburg (Altmark), Hansestadt	3	1	-66,7	.	.	.	.	.
dar. Hotels	2	1	-50,0	.	.	.	.	.
Osterwieck, Stadt	4	4	0,0	84	0,0	5,3	84	10,0
dar. Hotels	3	3	0,0	.	.	.	.	.
Quedlinburg, Welterbestadt	64	43	-29,5	1 925	-37,8	8,3	3 145	22,0
dar. Hotels	16	11	-31,3	774	-29,0	1,3	1 094	26,8
Querfurt, Stadt	6	4	-20,0	132	-13,7	6,1	175	10,1
dar. Hotels	4	3	-25,0	.	.	.	.	.
Salzwedel, Hansestadt	6	5	-28,6	175	-25,5	8,5	228	15,0
dar. Hotels	4	4	0,0	.	.	.	.	.
Sangerhausen, Stadt	12	9	-25,0	283	-22,7	3,5	382	14,1
dar. Hotels	1	-	-100,0	.	.	.	.	.
Schollene	3	2	-33,3	.	.	.	.	.
dar. Hotels	-	-	-	-	-	-	-	-
Schönebeck (Elbe), Stadt	16	13	-7,1	1 244	-5,5	16,2	1 346	19,1
dar. Hotels	4	2	-50,0	.	.	.	.	.
Seegebiet Mansfelder Land	6	4	-42,9	90	-79,2	11,2	434	5,4
dar. Hotels	3	2	-33,3	.	.	.	.	.
Staßfurt, Stadt	5	5	0,0	141	2,9	11,7	141	23,7
dar. Hotels	2	2	0,0	.	.	.	.	.
Stendal, Hansestadt	7	7	-12,5	305	0,0	17,0	305	26,0
dar. Hotels	4	4	-20,0	190	-2,6	18,5	190	27,3
Südharz	14	7	-46,2	364	-53,7	0,7	833	29,5
dar. Hotels	8	2	-71,4	.	.	.	.	.
Tangermünde, Stadt	14	11	-21,4	532	-32,1	3,5	793	15,5
dar. Hotels	5	3	-40,0	250	-45,5	3,9	469	18,7
Thale, Stadt	48	24	-48,9	1 216	-54,2	2,7	3 053	24,2
dar. Hotels	19	5	-70,6	208	-76,7	0,0	1 069	30,5
Wanzleben-Börde, Stadt	3	2	-33,3	.	.	.	.	.
dar. Hotels	2	2	0,0	.	.	.	.	.
Weißenfels, Stadt	9	9	0,0	299	0,7	6,9	299	21,7
dar. Hotels	4	4	0,0	172	0,0	7,8	172	24,4
Wernigerode, Stadt	103	66	-33,3	3 615	-39,6	1,4	6 419	26,7
dar. Hotels	36	22	-38,9	1 753	-40,8	0,9	2 964	29,0
Wittenberg, Lutherstadt	26	20	-23,1	1 425	-21,5	3,0	1 833	11,3
dar. Hotels	12	11	-8,3	879	-4,2	4,1	936	15,0
Wolmirstedt, Stadt	4	3	-25,0	153	-18,6	7,1	188	18,4
dar. Hotels	2	1	-50,0	.	.	.	.	.
Zahna-Elster, Stadt	3	3	0,0	.	.	.	.	.
dar. Hotels	-	-	-	-	-	-	-	-
Zeitz, Stadt	8	7	0,0	178	3,5	17,1	228	22,6
dar. Hotels	3	2	0,0	.	.	.	.	.
Zerbst/Anhalt, Stadt	15	12	-20,0	292	-29,6	3,3	419	8,1
dar. Hotels	3	3	-25,0	68	-24,4	8,4	68	12,8

<sup>1</sup> Doppelbetten zählen als 2 Schlafgelegenheiten. Für Camping wird 1 Stellplatz in 4 Schlafgelegenheiten umgerechnet.



**10. Ankünfte, Übernachtungen und Aufenthaltsdauer der Gäste in Beherbergungsbetrieben (einschl. Camping),  
darunter Hotels (ohne Hotels garnis) für ausgewählte Gemeinden und touristische Zielorte**

Gemeinde  Betriebe gesamt dar. Hotels (ohne Hotels garnis)	April 2020					Januar bis April 2020				
	Ankünfte		Übernachtungen		durch- schn. Aufent- halts- dauer	Ankünfte		Übernachtungen		durch- schn. Aufent- halts- dauer
	insge- samt	Veränd. gegen- über Vorj.- monat	insge- samt	Veränd. gegen- über Vorj.- monat		insge- samt	Veränd. gegen- über Vorj.- zeitr.	insge- samt	Veränd. gegen- über Vorj.- zeitr.	
	Anzahl	%	Anzahl	%	Tage	Anzahl	%	Anzahl	%	Tage
Annaburg, Stadt	.	.	.	.	.	.	.	.	.	.
dar. Hotels	-	-	-	-	-	-	-	-	-	-
Arendsee (Altmark), Stadt	169	-95,5	424	-97,0	2,5	3 239	-60,0	17 801	-50,7	5,5
dar. Hotels	119	-85,8	299	-80,6	2,5	1 351	-44,1	2 677	-39,5	2,0
Arnstein, Stadt	.	.	.	.	.	.	.	.	.	.
dar. Hotels	.	.	.	.	.	.	.	.	.	.
Aschersleben, Stadt	374	-78,9	827	-74,9	2,2	4 140	-37,4	8 391	-29,1	2,0
dar. Hotels	266	-77,6	506	-73,6	1,9	2 671	-38,3	4 771	-28,2	1,8
Bad Bibra, Stadt	13	-95,0	51	-93,9	3,9	373	-21,3	1 380	-18,2	3,7
dar. Hotels	.	.	.	.	.	.	.	.	.	.
Bad Dürrenberg, Solestadt	44	-94,4	98	-94,2	2,2	1 315	-46,4	2 108	-52,0	1,6
dar. Hotels	.	.	.	.	.	.	.	.	.	.
Bad Lauchstädt, Goethestadt	24	-95,1	90	-90,2	3,8	885	-24,5	1 693	-20,3	1,9
dar. Hotels	.	.	.	.	.	.	.	.	.	.
Bad Schmiedeberg	258	-90,0	5 134	-78,9	19,9	4 312	-38,3	62 616	-25,2	14,5
dar. Hotels	.	.	.	.	.	.	.	.	.	.
Ballenstedt, Stadt	78	-94,3	417	-87,6	5,3	2 547	-39,0	7 017	-30,4	2,8
dar. Hotels	.	.	.	.	.	.	.	.	.	.
Barby, Stadt	235	-62,8	5 221	-19,6	22,2	1 376	-30,0	22 236	-8,6	16,2
dar. Hotels	.	.	.	.	.	.	.	.	.	.
Bernburg (Saale), Stadt	574	-77,9	1 777	-65,4	3,1	6 045	-27,5	12 586	-20,4	2,1
dar. Hotels	397	-78,0	919	-72,6	2,3	4 238	-16,2	7 626	-12,9	1,8
Bitterfeld-Wolfen, Stadt	460	-78,3	1 713	-73,3	3,7	4 481	-38,1	17 898	-2,6	4,0
dar. Hotels	331	-80,4	1 001	-78,4	3,0	3 636	-40,2	13 671	5,6	3,8
Blankenburg (Harz), Stadt	294	-94,0	4 641	-75,6	15,8	8 792	-38,5	43 766	-24,7	5,0
dar. Hotels	82	-97,3	202	-97,3	2,5	6 297	-35,5	14 421	-37,1	2,3
Burg, Stadt	197	-81,8	697	-70,1	3,5	2 471	-25,5	4 978	-29,4	2,0
dar. Hotels	.	.	.	.	.	.	.	.	.	.
Coswig (Anhalt), Stadt	165	-89,8	352	-90,9	2,1	2 056	-43,3	3 419	-53,5	1,7
dar. Hotels	.	.	.	.	.	.	.	.	.	.
Dessau-Roßlau, Stadt	1 429	-87,4	3 075	-85,0	2,2	23 506	-33,7	37 135	-39,3	1,6
dar. Hotels	923	-87,5	1 085	-91,2	1,2	16 989	-29,3	21 488	-43,5	1,3
Eisleben, Lutherstadt	245	-86,3	589	-82,7	2,4	3 089	-45,3	6 931	-37,5	2,2
dar. Hotels	212	-84,7	458	-80,5	2,2	2 608	-41,3	4 673	-35,1	1,8
Falkenstein/Harz, Stadt	.	.	.	.	.	.	.	.	.	.
dar. Hotels	.	.	.	.	.	.	.	.	.	.
Flechtingen	317	-34,5	8 535	-27,1	26,9	1 651	-8,4	41 280	-7,6	25,0
dar. Hotels	-	-	-	-	-	-	-	-	-	-
Freyburg (Unstrut), Stadt	206	-92,2	411	-90,8	2,0	2 702	-56,8	4 056	-59,9	1,5
dar. Hotels	.	.	.	.	.	.	.	.	.	.
Gardelegen, Hansestadt	228	-80,5	584	-72,7	2,6	2 825	-22,8	5 722	-23,6	2,0
dar. Hotels	.	.	.	.	.	.	.	.	.	.
Genthin, Stadt	344	-78,4	739	-70,4	2,1	2 752	-40,7	4 827	-36,8	1,8
dar. Hotels	290	-78,3	577	-70,7	2,0	2 186	-42,6	3 595	-36,8	1,6



**Noch 10. Ankünfte, Übernachtungen und Aufenthaltsdauer der Gäste in Beherbergungsbetrieben (einschl. Camping),  
darunter Hotels (ohne Hotels garnis) für ausgewählte Gemeinden und touristische Zielorte**

Gemeinde  Betriebe gesamt dar. Hotels (ohne Hotels garnis)	April 2020					Januar bis April 2020				
	Ankünfte		Übernachtungen		durch- schn. Aufent- halts- dauer	Ankünfte		Übernachtungen		durch- schn. Aufent- halts- dauer
	insge- samt	Veränd. gegen- über Vorj.- monat	insge- samt	Veränd. gegen- über Vorj.- monat		insge- samt	Veränd. gegen- über Vorj.- zeitr.	insge- samt	Veränd. gegen- über Vorj.- zeitr.	
	Anzahl	%	Anzahl	%	Tage	Anzahl	%	Anzahl	%	Tage
Oschersleben (Bode), Stadt	137	-92,6	223	-93,2	1,6	2 552	-48,1	4 185	-49,7	1,6
dar. Hotels	.	.	.	.	.	.	.	.	.	.
Osterburg (Altm.), Hansestadt	.	.	.	.	.	.	.	.	.	.
dar. Hotels	.	.	.	.	.	.	.	.	.	.
Osterwieck, Stadt	52	-81,9	133	-75,1	2,6	516	-32,5	1 017	-24,7	2,0
dar. Hotels	.	.	.	.	.	.	.	.	.	.
Quedlinburg, Welterbestadt	433	-97,0	4 608	-88,2	10,6	21 766	-47,8	68 295	-41,6	3,1
dar. Hotels	119	-98,6	297	-98,2	2,5	14 626	-42,3	29 605	-42,6	2,0
Querfurt, Stadt	103	-75,7	168	-74,0	1,6	803	-41,3	1 216	-43,4	1,5
dar. Hotels	.	.	.	.	.	.	.	.	.	.
Salzwedel, Hansestadt	167	-88,0	444	-79,5	2,7	2 364	-47,0	3 755	-46,1	1,6
dar. Hotels	.	.	.	.	.	.	.	.	.	.
Sangerhausen, Stadt	126	-91,7	295	-90,3	2,3	2 980	-41,7	5 327	-46,5	1,8
dar. Hotels	.	.	.	.	.	.	.	.	.	.
Schollene	.	.	.	.	.	.	.	.	.	.
dar. Hotels	.	.	.	.	.	.	.	.	.	.
Schönebeck (Elbe), Stadt	621	-79,0	6 040	-53,7	9,7	4 408	-43,5	29 570	-29,6	6,7
dar. Hotels	.	.	.	.	.	.	.	.	.	.
Seegebiet Mansfelder Land	91	-89,6	302	-86,6	3,3	945	-47,5	2 080	-47,5	2,2
dar. Hotels	.	.	.	.	.	.	.	.	.	.
Staßfurt, Stadt	119	-79,5	431	-57,5	3,6	1 606	-25,2	3 854	-24,0	2,4
dar. Hotels	.	.	.	.	.	.	.	.	.	.
Stendal, Hansestadt	595	-72,9	1 391	-60,1	2,3	4 931	-32,7	9 147	-25,8	1,9
dar. Hotels	445	-70,5	1 053	-54,7	2,4	3 402	-32,3	6 246	-23,5	1,8
Südharz	20	-99,5	81	-99,2	4,1	8 768	-35,7	19 644	-41,7	2,2
dar. Hotels	.	.	.	.	.	.	.	.	.	.
Tangermünde, Stadt	199	-96,3	551	-94,1	2,8	7 038	-48,5	12 791	-47,6	1,8
dar. Hotels	113	-96,2	291	-94,5	2,6	4 684	-47,3	8 588	-45,6	1,8
Thale, Stadt	95	-99,2	753	-98,0	7,9	18 660	-43,6	57 240	-40,8	3,1
dar. Hotels	-	-100,0	-	-100,0	-	8 486	-47,2	25 532	-46,8	3,0
Wanzleben-Börde, Stadt	.	.	.	.	.	.	.	.	.	.
dar. Hotels	.	.	.	.	.	.	.	.	.	.
Weißenfels, Stadt	275	-85,6	623	-81,3	2,3	4 576	-33,9	7 779	-34,2	1,7
dar. Hotels	194	-83,9	400	-79,2	2,1	3 144	-29,8	5 069	-27,0	1,6
Wernigerode, Stadt	572	-98,3	1 406	-98,4	2,5	61 736	-43,2	167 118	-41,9	2,7
dar. Hotels	212	-98,8	442	-99,0	2,1	35 133	-41,3	87 245	-40,7	2,5
Wittenberg, Lutherstadt	421	-94,6	1 256	-91,1	3,0	11 505	-45,5	21 640	-42,3	1,9
dar. Hotels	352	-93,9	1 048	-89,4	3,0	9 276	-43,8	16 481	-39,7	1,8
Wolmirstedt, Stadt	237	-81,8	327	-86,3	1,4	2 090	-43,2	3 892	-45,5	1,9
dar. Hotels	.	.	.	.	.	.	.	.	.	.
Zahna-Elster, Stadt	.	.	.	.	.	.	.	.	.	.
dar. Hotels	.	.	.	.	.	.	.	.	.	.
Zeitz, Stadt	243	-71,2	911	-50,3	3,7	2 535	-7,7	5 635	9,1	2,2
dar. Hotels	.	.	.	.	.	.	.	.	.	.
Zerbst/Anhalt, Stadt	88	-93,0	283	-89,6	3,2	1 367	-53,4	2 994	-47,4	2,2
dar. Hotels	25	-93,4	172	-73,6	6,9	370	-65,1	1 055	-39,0	2,9

**11. Beherbergungsbetriebe (einschl. Camping), Schlafgelegenheiten und Auslastung der Kapazitäten nach Gemeindegruppen**

Land Gemeindegruppe	April 2020							Januar bis April 2020	
	Betriebe			in den Betrieben angebotene Schlafgelegenheiten <sup>1</sup>				durchschnittliche Auslastung	
	insgesamt	darunter geöffnete		insgesamt	Veränd. gegenüber Vorjahresmonat	durchschnittliche Auslastung	nachrichtl.		
		zusammen	Veränd. gegenüber Vorjahresmonat				maxim. Angebot Schlafgelegenheiten d. letzten 13 Monate		
Anzahl	%	Anzahl	%	Anzahl	%				
<b>Sachsen-Anhalt insgesamt</b>	<b>1 162</b>	<b>817</b>	<b>-27,1</b>	<b>47 541</b>	<b>-35,8</b>	<b>8,3</b>	<b>80 366</b>	<b>20,0</b>	
Heilbäder	46	34	-22,7	3 211	-23,4	33,0	4 249	47,8	
Luftkurorte	105	65	-38,7	4 157	-45,4	8,8	8 050	26,5	
Erholungsorte	328	199	-35,0	11 581	-41,1	4,0	21 366	19,2	
Sonstige Gemeinden	683	519	-22,0	28 592	-32,9	7,5	46 701	16,6	

**12. Ankünfte, Übernachtungen und Aufenthaltsdauer der Gäste in Beherbergungsbetrieben (einschl. Camping) nach Gemeindegruppen**

Land Gemeindegruppe	April 2020					Januar bis April 2020				
	Ankünfte		Übernachtungen		durchschn. Aufenthaltsdauer	Ankünfte		Übernachtungen		durchschn. Aufenthaltsdauer
	insgesamt	Veränd. gegenüber Vorj.-monat	insgesamt	Veränd. gegenüber Vorj.-monat		insgesamt	Veränd. gegenüber Vorj.-zeitraum	insgesamt	Veränd. gegenüber Vorj.-zeitraum	
	Anzahl	%	Anzahl	%	Tage	Anzahl	%	Anzahl	%	Tage
<b>Sachsen-Anhalt insgesamt</b>	<b>25 881</b>	<b>-91,0</b>	<b>114 965</b>	<b>-83,8</b>	<b>4,4</b>	<b>526 248</b>	<b>-40,8</b>	<b>1 393 708</b>	<b>-36,1</b>	<b>2,6</b>
Heilbäder	1 458	-82,5	28 127	-57,8	19,3	15 185	-35,9	188 065	-18,5	12,4
Luftkurorte	821	-97,1	10 803	-88,3	13,2	47 600	-47,0	176 033	-40,1	3,7
Erholungsorte	2 239	-97,2	13 349	-93,8	6,0	128 026	-45,0	359 089	-41,7	2,8
Sonstige Gemeinden	21 363	-87,5	62 686	-81,3	2,9	335 437	-38,2	670 521	-35,5	2,0

<sup>1</sup> Doppelbetten zählen als 2 Schlafgelegenheiten. Für Camping wird 1 Stellplatz in 4 Schlafgelegenheiten umgerechnet.

**13. Campingplätze mit Urlaubscamping und deren Stellplatzkapazitäten im Monat April 2020 nach Reisegebieten, kreisfreien Städten und Landkreisen**

Land  Reisegebiet  Kreisfreie Stadt/Landkreis	Campingplätze			Von den geöffneten Campingplätzen angebotene Stellplätze		
	insgesamt	darunter geöffnet <sup>1</sup>		insgesamt	Veränderung gegenüber dem Vorjahresmonat	nachrichtlich
		zusammen	Veränderung gegenüber dem Vorjahresmonat			maximales Angebot an Stellplätzen der letzten 13 Monate
	Anzahl		%	Anzahl	%	Anzahl
<b>Sachsen-Anhalt insgesamt</b>	<b>81</b>	<b>37</b>	<b>-44,8</b>	<b>2 197</b>	<b>-50,0</b>	<b>5 244</b>
	<b>Reisegebiete</b>					
Harz und Harzvorland	15	5	-58,3	530	-51,8	1 224
Halle, Saale, Unstrut	16	7	-46,2	195	-65,2	785
Anhalt-Wittenberg	13	7	-41,7	520	-39,4	908
Magdeburg, Elbe-Börde-Heide	22	10	-41,2	681	-47,7	1 583
Altmark	15	8	-38,5	271	-52,8	744
	<b>Kreisfreie Städte/Landkreise</b>					
Dessau-Roßlau, Stadt	1	-	-	.	.	.
Halle (Saale), Stadt	1	-	-	.	.	.
Magdeburg, Stadt	3	1	-66,7	.	.	.
Altmarkkreis Salzwedel	7	3	-40,0	146	-43,6	389
Anhalt-Bitterfeld	4	2	-33,3	.	.	.
Börde	6	3	-40,0	.	.	.
Burgenlandkreis	9	4	-50,0	140	-65,9	570
Harz	13	5	-50,0	.	.	.
Jerichower Land	6	3	-25,0	200	-16,7	428
Mansfeld-Südharz	2	-	-100,0	.	.	.
Saalekreis	6	3	-40,0	.	.	.
Salzlandkreis	7	3	-40,0	161	-46,5	373
Stendal	8	5	-37,5	125	-60,3	355
Wittenberg	8	5	-37,5	430	-30,5	629

<sup>1</sup> Im Berichtsmonat ganz oder teilweise geöffnet.



Winterhalbjahr 2019/2020

November 2019 bis April 2020

**14. Ankünfte, Übernachtungen und Aufenthaltsdauer der Gäste in Beherbergungsbetrieben (einschl. Camping)  
nach Kreisen und zusammengefassten Gästegruppen**

Land Kreisfreie Stadt/Landkreis  ----- Ständiger Wohnsitz der Gäste Deutschland/Ausland	Winterhalbjahr 2019/2020				
	Ankünfte		Übernachtungen		durchschn. Aufenthalts- dauer
	insgesamt	Veränderung gegenüber Vorjahres zeitraum	insgesamt	Veränderung gegenüber Vorjahres zeitraum	
	Anzahl	%	Anzahl	%	
<b>Sachsen-Anhalt insgesamt</b>	<b>1 021 983</b>	<b>-25,1</b>	<b>2 545 891</b>	<b>-22,5</b>	<b>2,5</b>
Deutschland	957 422	-24,9	2 386 817	-22,7	2,5
Ausland	64 561	-28,2	159 074	-17,8	2,5
Dessau-Roßlau, Stadt	45 130	-11,5	71 272	-17,1	1,6
Deutschland	39 087	-10,4	60 760	-18,5	1,6
Ausland	6 043	-17,9	10 512	-8,2	1,7
Halle (Saale), Stadt	89 416	-22,3	157 814	-21,9	1,8
Deutschland	81 918	-23,2	141 271	-23,8	1,7
Ausland	7 498	-10,2	16 543	-0,5	2,2
Magdeburg, Stadt	146 254	-19,0	261 287	-16,3	1,8
Deutschland	132 726	-18,8	226 958	-17,6	1,7
Ausland	13 528	-21,3	34 329	-7,2	2,5
Altmarkkreis Salzwedel	22 860	-29,8	86 650	-27,6	3,8
Deutschland	21 912	-30,2	83 117	-28,0	3,8
Ausland	948	-18,2	3 533	-18,2	3,7
Anhalt-Bitterfeld	36 773	-25,9	87 459	-10,7	2,4
Deutschland	33 694	-25,0	80 289	-10,4	2,4
Ausland	3 079	-34,2	7 170	-14,2	2,3
Börde	54 096	-25,6	158 393	-17,2	2,9
Deutschland	47 848	-24,8	144 123	-16,8	3,0
Ausland	6 248	-31,7	14 270	-20,5	2,3
Burgenlandkreis	61 566	-26,7	207 274	-19,2	3,4
Deutschland	58 468	-26,3	200 944	-18,6	3,4
Ausland	3 098	-33,0	6 330	-33,7	2,0
Harz	307 369	-27,4	850 148	-25,2	2,8
Deutschland	299 578	-27,2	827 948	-25,3	2,8
Ausland	7 791	-35,1	22 200	-22,4	2,8
Jerichower Land	22 007	-21,7	41 255	-22,8	1,9
Deutschland	20 568	-19,7	38 024	-21,6	1,8
Ausland	1 439	-42,0	3 231	-34,4	2,2
Mansfeld-Südharz	44 199	-30,2	91 420	-33,8	2,1
Deutschland	42 840	-29,9	87 894	-32,9	2,1
Ausland	1 359	-38,3	3 526	-49,5	2,6
Saalekreis	62 961	-28,8	130 334	-24,2	2,1
Deutschland	56 795	-27,5	115 542	-23,6	2,0
Ausland	6 166	-38,6	14 792	-28,5	2,4
Salzlandkreis	43 251	-19,8	147 006	-16,9	3,4
Deutschland	40 124	-20,1	138 116	-17,6	3,4
Ausland	3 127	-15,0	8 890	-3,5	2,8
Stendal	34 426	-30,8	66 908	-29,5	1,9
Deutschland	33 365	-30,3	62 312	-31,1	1,9
Ausland	1 061	-43,5	4 596	1,1	4,3
Wittenberg	51 675	-28,5	188 671	-23,0	3,7
Deutschland	48 499	-27,8	179 519	-22,4	3,7
Ausland	3 176	-37,8	9 152	-31,8	2,9



**15. Ankünfte, Übernachtungen und Aufenthaltsdauer der Gäste in Beherbergungsbetrieben (einschl. Camping)  
nach Reisegebieten und zusammengefassten Gästegruppen**

Land Reisegebiet  ----- Ständiger Wohnsitz der Gäste Deutschland/Ausland	Winterhalbjahr 2019/2020				
	Ankünfte		Übernachtungen		durchschn. Aufenthalts- dauer
	insgesamt	Veränderung gegenüber Vorjahres zeitraum	insgesamt	Veränderung gegenüber Vorjahres zeitraum	
	Anzahl	%	Anzahl	%	Tage
<b>Sachsen-Anhalt insgesamt</b>	<b>1 021 983</b>	<b>-25,1</b>	<b>2 545 891</b>	<b>-22,5</b>	<b>2,5</b>
Deutschland	957 422	-24,9	2 386 817	-22,7	2,5
Ausland	64 561	-28,2	159 074	-17,8	2,5
 Harz und Harzvorland	 351 568	 -27,8	 941 568	 -26,2	 2,7
Deutschland	342 418	-27,6	915 842	-26,1	2,7
Ausland	9 150	-35,6	25 726	-27,7	2,8
 Halle, Saale, Unstrut	 213 943	 -25,6	 495 422	 -21,4	 2,3
Deutschland	197 181	-25,4	457 757	-21,6	2,3
Ausland	16 762	-27,2	37 665	-19,6	2,2
 Anhalt-Wittenberg	 133 578	 -22,8	 347 402	 -19,0	 2,6
Deutschland	121 280	-22,2	320 568	-19,0	2,6
Ausland	12 298	-28,3	26 834	-19,3	2,2
 Magdeburg Elbe-Börde-Heide	 265 608	 -20,8	 607 941	 -17,2	 2,3
Deutschland	241 266	-20,3	547 221	-17,7	2,3
Ausland	24 342	-25,1	60 720	-12,1	2,5
 Altmark	 57 286	 -30,4	 153 558	 -28,5	 2,7
Deutschland	55 277	-30,3	145 429	-29,4	2,6
Ausland	2 009	-33,8	8 129	-8,3	4,0

**16. Ankünfte, Übernachtungen und Aufenthaltsdauer der Gäste in Beherbergungsbetrieben (einschl. Camping)  
nach Betriebsarten und zusammengefassten Gästegruppen**

Land ----- Betriebsart ----- Ständiger Wohnsitz der Gäste Deutschland/Ausland	Winterhalbjahr 2019/2020				
	Ankünfte		Übernachtungen		durchschn. Aufenthalts- dauer
	insgesamt	Veränderung gegenüber Vorjahres zeitraum	insgesamt	Veränderung gegenüber Vorjahres zeitraum	
	Anzahl	%	Anzahl	%	
<b>Sachsen-Anhalt</b>					
<b>Betriebe insgesamt</b>	<b>1 021 983</b>	<b>-25,1</b>	<b>2 545 891</b>	<b>-22,5</b>	<b>2,5</b>
Deutschland	957 422	-24,9	2 386 817	-22,7	2,5
Ausland	64 561	-28,2	159 074	-17,8	2,5
Hotels, Gasthöfe, Pensionen	865 740	-23,1	1 699 041	-22,2	2,0
Deutschland	805 316	-22,7	1 573 550	-22,2	2,0
Ausland	60 424	-27,5	125 491	-22,7	2,1
Hotels (ohne Hotels garnis)	675 615	-22,9	1 312 526	-22,0	1,9
Deutschland	626 567	-22,5	1 217 595	-21,8	1,9
Ausland	49 048	-27,7	94 931	-24,5	1,9
Hotels garnis	111 907	-21,4	206 686	-20,6	1,8
Deutschland	103 905	-20,6	190 837	-20,2	1,8
Ausland	8 002	-30,3	15 849	-24,5	2,0
Gasthöfe	22 376	-29,8	42 674	-32,7	1,9
Deutschland	21 680	-30,1	41 120	-32,5	1,9
Ausland	696	-19,4	1 554	-37,2	2,2
Pensionen	55 842	-25,2	137 155	-22,6	2,5
Deutschland	53 164	-25,7	123 998	-24,4	2,3
Ausland	2 678	-14,9	13 157	0,0	4,9

**Noch 16. Ankünfte, Übernachtungen und Aufenthaltsdauer der Gäste in Beherbergungsbetrieben (einschl. Camping)  
nach Betriebsarten und zusammengefassten Gästegruppen**

Land ----- Betriebsart ----- Ständiger Wohnsitz der Gäste Deutschland/Ausland	Winterhalbjahr 2019/2020				
	Ankünfte		Übernachtungen		durchschn. Aufenthalts- dauer
	insgesamt	Veränderung gegenüber Vorjahres zeitraum	insgesamt	Veränderung gegenüber Vorjahres zeitraum	
	Anzahl	%	Anzahl	%	
<b>Sachsen-Anhalt</b>					
Ferienunterkünfte u. ähnliche Beherbergungsstätten	117 672	-33,8	355 590	-30,1	3,0
Deutschland	113 878	-34,0	323 559	-32,7	2,8
Ausland	3 794	-27,2	32 031	14,2	8,4
Erholungs- und Ferienheime	18 927	-32,4	45 306	-34,2	2,4
Deutschland	18 752	-32,2	44 234	-34,1	2,4
Ausland	175	-48,4	1 072	-36,8	6,1
Ferienzentren	31 711	-26,2	105 021	-24,6	3,3
Deutschland	31 162	-25,8	100 138	-25,4	3,2
Ausland	549	-42,6	4 883	-0,8	8,9
Ferienhäuser, -wohnungen	26 633	-30,5	105 567	-20,1	4,0
Deutschland	24 852	-31,9	87 254	-27,4	3,5
Ausland	1 781	-3,4	18 313	52,8	10,3
Jugendherbergen, Hütten	40 401	-41,0	99 696	-40,8	2,5
Deutschland	39 112	-41,1	91 933	-42,2	2,4
Ausland	1 289	-37,8	7 763	-17,8	6,0
Campingplätze	7 178	-69,6	19 507	-68,4	2,7
Deutschland	6 973	-68,9	18 177	-69,2	2,6
Ausland	205	-82,0	1 330	-52,4	6,5
Sonstige tourismusrelevante Unterkünfte	31 393	-17,4	471 753	-10,7	15,0
Deutschland	31 255	-17,3	471 531	-10,7	15,1
Ausland	138	-44,8	222	-56,0	1,6
Vorsorge- u. Reha-Kliniken	21 945	-10,5	452 020	-9,9	20,6
Deutschland	21 945	-10,5	452 020	-9,9	20,6
Ausland	-	-	-	-	-
Schulungsheime	9 448	-30,1	19 733	-26,9	2,1
Deutschland	9 310	-29,8	19 511	-26,3	2,1
Ausland	138	-44,8	222	-56,0	1,6

**17. Ankünfte, Übernachtungen und Aufenthaltsdauer der Gäste in Beherbergungsbetrieben (einschl. Camping)  
nach Herkunftsländern**

Land ----- Herkunftsland	Winterhalbjahr 2019/2020				
	Ankünfte		Übernachtungen		durchschn. Aufenthalts- dauer
	insgesamt	Veränderung gegenüber Vorahres zeitraum	insgesamt	Veränderung gegenüber Vorahres zeitraum	
	Anzahl	%	Anzahl	%	Tage
<b>Sachsen-Anhalt</b>					
<b>Sachsen-Anhalt insgesamt</b>	<b>1 021 983</b>	<b>-25,1</b>	<b>2 545 891</b>	<b>-22,5</b>	<b>2,5</b>
Deutschland	957 422	-24,9	2 386 817	-22,7	2,5
Ausland	64 561	-28,2	159 074	-17,8	2,5
Europa	56 517	-26,3	140 333	-16,2	2,5
Belgien	1 746	-21,1	3 325	-23,4	1,9
Bulgarien	372	-5,6	1 241	-52,1	3,3
Dänemark	4 031	-36,7	6 889	-38,6	1,7
Estland	140	-30,7	251	-25,7	1,8
Finnland	614	-16,9	1 763	51,6	2,9
Frankreich	1 866	-28,5	3 260	-32,1	1,7
Griechenland	233	-2,5	423	-7,0	1,8
Irland	467	19,1	780	-14,1	1,7
Island	23	-52,1	46	-65,7	2,0
Italien	1 940	-41,9	4 223	-38,7	2,2
Kroatien	320	-22,1	2 409	85,0	7,5
Lettland	286	-22,5	1 003	41,7	3,5
Litauen	642	-50,3	1 627	-26,0	2,5
Luxemburg	284	-27,7	574	-29,1	2,0
Malta	11	-42,1	17	-63,0	1,5
Niederlande	7 790	-28,0	16 154	-25,4	2,1
Norwegen	541	-39,0	1 026	-35,3	1,9
Österreich	4 070	-22,7	8 784	-23,9	2,2
Polen	8 565	-18,3	28 151	-8,1	3,3
Portugal	223	-65,6	933	-54,3	4,2
Rumänien	995	-39,1	4 952	-5,1	5,0
Russische Föderation	1 950	-22,6	3 704	-29,4	1,9
Schweden	1 585	-35,1	2 316	-46,3	1,5
Schweiz	3 278	-35,8	6 132	-36,7	1,9
Slowakische Republik	804	-5,7	4 152	55,2	5,2
Slowenien	476	9,4	4 589	172,8	9,6
Spanien	2 528	-22,0	4 167	-12,3	1,6
Tschechische Republik	2 539	-30,6	7 130	-3,3	2,8
Türkei	204	-46,3	521	-51,2	2,6
Ukraine	1 497	-26,9	2 248	-37,0	1,5
Ungarn	851	-27,3	2 831	-19,4	3,3
Vereinigtes Königreich	3 606	-11,2	9 900	10,8	2,7
Zypern	20	25,0	28	16,7	1,4
Sonstige europäische Länder	2 020	0,5	4 784	18,3	2,4

**Noch 17. Ankünfte, Übernachtungen und Aufenthaltsdauer der Gäste in Beherbergungsbetrieben (einschl. Camping)  
nach Herkunftsländern**

Land ----- Herkunftsland	Winterhalbjahr 2019/2020				
	Ankünfte		Übernachtungen		durchschn. Aufenthalts- dauer
	insgesamt	Veränderung gegenüber Vorjahres zeitraum	insgesamt	Veränderung gegenüber Vorjahres zeitraum	
	Anzahl	%	Anzahl	%	
<b>Sachsen-Anhalt</b>					
Afrika	326	-26,1	1 021	21,1	3,1
Republik Südafrika	52	-55,2	128	-36,0	2,5
Sonstige afrikanische Länder	274	-15,7	893	38,9	3,3
Asien	2 700	-44,1	8 441	-19,3	3,1
Arabische Golfstaaten	132	-42,6	288	-50,3	2,2
China (einschl. Hongkong)	999	-48,6	4 263	-13,8	4,3
Indien	119	-26,5	336	-35,0	2,8
Israel	144	-28,0	269	-57,8	1,9
Japan	381	-27,6	992	20,1	2,6
Korea, Republik	267	-64,4	349	-59,0	1,3
Taiwan	75	-23,5	391	114,8	5,2
Sonstige asiatische Länder	583	-36,9	1 553	-18,9	2,7
Amerika	2 878	-37,7	5 370	-36,8	1,9
Kanada	165	-38,9	453	-12,7	2,7
Vereinigte Staaten	1 968	-41,1	3 664	-41,7	1,9
Sonstige nordamerik. Länder	14	-6,7	25	-60,3	1,8
Mittelamerika/Karibik	395	-32,4	596	-32,6	1,5
Brasilien	207	-10,8	377	-4,3	1,8
Sonstige südamerik. Länder	129	-28,3	255	-26,9	2,0
Australien, Ozeanien	306	-33,6	567	-32,6	1,9
Australien	231	-39,4	416	-38,6	1,8
Neuseeland, Ozeanien	75	-6,3	151	-7,4	2,0
Ohne Angaben	1 834	-35,2	3 342	-39,5	1,8

**18. Ankünfte, Übernachtungen und Aufenthaltsdauer der Gäste in Beherbergungsbetrieben (einschl. Camping)  
für ausgewählte Gemeinden und touristische Zielorte**

Gemeinde	Winterhalbjahr 2019/2020				
	Ankünfte		Übernachtungen		durchschn. Aufenthalts- dauer
	insgesamt	Veränderung gegenüber Vorjahres zeitraum	insgesamt	Veränderung gegenüber Vorjahres zeitraum	
	Anzahl	%	Anzahl	%	Tage
Annaburg, Stadt	.	.	.	.	.
Arendsee (Altmark), Stadt	5 874	-48,0	29 943	-40,1	5,1
Arnstein, Stadt	.	.	.	.	.
Aschersleben, Stadt	7 920	-22,8	14 945	-19,8	1,9
Bad Bibra, Stadt	759	- 15,9	2 660	- 1,2	3,5
Bad Dürrenberg, Solestadt	2 513	-29,1	4 189	-32,2	1,7
Bad Lauchstädt, Goethestadt	1 693	-11,2	3 360	-3,2	2,0
Bad Schmiedeberg	8 094	-22,2	107 427	-15,1	13,3
Ballenstedt, Stadt	4 905	-23,4	12 962	-16,2	2,6
Barby, Stadt	2 295	-16,8	33 663	-6,7	14,7
Bernburg (Saale), Stadt	10 855	-8,4	20 982	-5,2	1,9
Bitterfeld-Wolfen, Stadt	7 799	-23,2	30 649	19,1	3,9
Blankenburg (Harz), Stadt	16 699	-23,3	76 279	-13,9	4,6
Burg, Stadt	4 382	-18,3	8 463	-21,1	1,9
Coswig, (Anhalt), Stadt	3 657	-28,7	5 975	-38,6	1,6
Dessau-Roßlau, Stadt	45 130	-11,5	71 272	-17,1	1,6
Eisleben, Lutherstadt	6 137	-32,4	12 514	-28,1	2,0
Falkenstein/Harz, Stadt	.	.	.	.	.
Flechtingen	2 488	-3,9	61 608	-6,4	24,8
Freyburg (Unstrut), Stadt	6 393	-33,1	9 676	-35,4	1,5
Gardelegen, Hansestadt	5 198	-5,7	10 427	-14,4	2,0
Genthin, Stadt	5 130	-26,0	8 854	-23,6	1,7

**Noch 18. Ankünfte, Übernachtungen und Aufenthaltsdauer der Gäste in Beherbergungsbetrieben (einschl. Camping)  
für ausgewählte Gemeinden und touristische Zielorte**

Gemeinde	Winterhalbjahr 2019/2020				
	Ankünfte		Übernachtungen		durchschn. Aufenthalts- dauer
	insgesamt	Veränderung gegenüber Vorjahres zeitraum	insgesamt	Veränderung gegenüber Vorjahres zeitraum	
	Anzahl	%	Anzahl	%	
Gräfenhainichen, Stadt	585	-19,4	1 578	0,3	2,7
Halberstadt, Stadt	16 284	-25,7	31 573	-25,9	1,9
Haldensleben, Stadt	3 705	-29,6	8 203	-29,2	2,2
Halle (Saale), Stadt	89 416	-22,3	157 814	-21,9	1,8
Harzgerode, Stadt	14 434	-17,9	47 840	-23,7	3,3
Havelberg, Hansestadt	2 920	-40,2	5 181	-40,9	1,8
Hettstedt, Stadt	2 153	-0,7	3 520	-0,8	1,6
Hohenmölsen, Stadt	789	-44,0	1 449	-47,6	1,8
Ilseburg (Harz), Stadt	20 039	-33,3	46 056	-27,9	2,3
Jessen (Elster), Stadt	1 609	-28,3	4 105	-43,8	2,6
Kalbe (Milde), Stadt	3 210	-16,6	29 899	-18,9	9,3
Kamern	162	- 61,3	705	- 49,6	4,4
Kelbra (Kyffhäuser), Stadt	3 387	-50,1	6 797	-54,5	2,0
Kemberg, Stadt	2 672	-50,0	5 581	-54,7	2,1
Klötze, Stadt	1 540	-26,4	4 698	-8,0	3,1
Köthen (Anhalt), Stadt	4 097	-30,3	7 649	-24,6	1,9
Magdeburg, Landeshauptstadt	146 254	-19,0	261 287	-16,3	1,8
Merseburg, Stadt	15 618	-34,3	33 365	-33,4	2,1
Naumburg (Saale), Stadt	28 203	-27,7	145 286	-15,8	5,2
Nebra (Unstrut), Stadt	.	.	.	.	.
Oberharz am Brocken, Stadt	17 870	-39,4	54 672	-34,9	3,1
Oranienbaum-Wörlitz, Stadt	9 610	-30,6	17 931	-25,8	1,9

**Noch 18. Ankünfte, Übernachtungen und Aufenthaltsdauer der Gäste in Beherbergungsbetrieben (einschl. Camping)  
für ausgewählte Gemeinden und touristische Zielorte**

Gemeinde	Winterhalbjahr 2019/2020				
	Ankünfte		Übernachtungen		durchschn. Aufenthalts- dauer
	insgesamt	Veränderung gegenüber Vorahres zeitraum	insgesamt	Veränderung gegenüber Vorahres zeitraum	
	Anzahl	%	Anzahl	%	Tage
Oschersleben (Bode), Stadt	5 077	-35,1	8 661	-33,1	1,7
Osterburg (Altm.), Hansestadt	.	.	.	.	.
Osterwieck, Stadt	1 030	-19,0	2 004	-10,1	1,9
Quedlinburg, Stadt	50 696	-27,0	138 132	-25,3	2,7
Querfurt, Stadt	1 595	-29,0	2 405	-30,0	1,5
Salzwedel, Hansestadt	4 950	-26,6	7 956	-25,9	1,6
Sangerhausen, Stadt	5 986	-28,6	10 408	-35,4	1,7
Schollene	.	.	.	.	.
Schönebeck (Elbe), Stadt	8 171	-29,6	48 555	-24,7	5,9
Seegebiet Mansfelder Land	1 916	-30,7	3 828	-34,4	2,0
Staufurt, Stadt	2 775	-15,7	5 959	-16,2	2,1
Stendal, Hansestadt	9 062	-18,9	15 887	-14,4	1,8
Südharz	15 224	-25,2	35 525	-30,0	2,3
Tangermünde, Stadt	14 502	-30,0	25 718	-29,9	1,8
Thale, Stadt	35 049	-24,3	103 172	-23,2	2,9
Wanzleben-Börde, Stadt	.	.	.	.	.
Weißenfels, Stadt	8 438	-20,2	14 547	-19,6	1,7
Wernigerode, Stadt	120 811	-27,2	316 394	-25,9	2,6
Wittenberg, Lutherstadt	24 903	-25,7	44 921	-24,9	1,8
Wolmirstedt, Stadt	3 711	-28,0	6 944	-29,3	1,9
Zahna-Elster, Stadt	.	.	.	.	.
Zeitz, Stadt	3 873	-9,2	8 190	1,6	2,1
Zerbst/Anhalt, Stadt	2 917	-33,2	5 664	-30,0	1,9



**19. Ankünfte, Übernachtungen und Aufenthaltsdauer der Gäste in Beherbergungsbetrieben (einschl. Camping)  
nach Gemeindegruppen**

Land  Gemeindegruppe	Winterhalbjahr 2019/2020				
	Ankünfte		Übernachtungen		durchschn. Aufenthalts- dauer
	insgesamt	Veränderung gegenüber Vorjahres- zeitraum	insgesamt	Veränderung gegenüber Vorjahres- zeitraum	
	Anzahl	%	Anzahl	%	
<b>Sachsen-Anhalt gesamt</b>	<b>1 021 983</b>	<b>-25,1</b>	<b>2 545 891</b>	<b>-22,5</b>	<b>2,5</b>
Mineral- und Moorbäder	27 495	-22,2	303 417	-12,7	11,0
Luftkurorte	85 718	-33,6	298 810	-28,8	3,5
Erholungsorte	261 295	-26,9	692 904	-25,0	2,7
Sonstige Gemeinden	647 475	-23,2	1 250 760	-21,4	1,9

**Monatserhebung im Tourismus**

- Camping -

**CAM**

Rücksendung bitte bis  
zum 10. KT des Folgemonats

Statistisches Landesamt Sachsen-Anhalt  
Dezernat 35  
Merseburger Str. 2  
06110 Halle (Saale)

Statistisches Landesamt Sachsen-Anhalt Postfach 20 11 56 06012 Halle (Saale)

Ansprechpartner/-in für Rückfragen  
(freiwillige Angabe)

Name:

Telefon oder E-Mail:

Sie erreichen uns über

Telefon: (0345) 2318-0

Herr Luge -437

Frau Rauch -438

E-Mail:

tourismus@stala.mi.sachsen-anhalt.de

Vielen Dank für Ihre Mitarbeit.

Bitte beachten Sie bei der Beantwortung der Fragen die Erläuterungen zu **1** bis **14** in der separaten Unterlage.

Falls Anschrift oder Firmierung nicht mehr zutreffen, bitte auf Seite 2 korrigieren.

Identnummer  
(bei Rückfragen bitte angeben)

Identnummer

**Hinweis auf die Erhebungseinheit:**

Die im Erhebungsteil des Fragebogens erfragten Angaben beziehen sich auf den einzelnen Beherbergungsbetrieb oder, falls die Beherbergung eine Nebentätigkeit des Betriebes ist, auf den mit dieser Nebentätigkeit befassten fachlichen Betriebsteil.

A Berichtsmonat und Berichtsjahr ..... 01   2  0  2  0    
Monat Jahr

**B Angebot an Stellplätzen**

**i** Flüchtlinge sind bei der Meldung nicht zu berücksichtigen.

1 Bitte nennen Sie die **Anzahl** der am letzten Öffnungstag des Berichtsmonats **tatsächlich angebotenen Stellplätze für Urlaubscamping** (ohne Dauercamping). ..... **1** 07   

**C Angaben zu einer vorübergehenden Schließung, Wiedereröffnung oder gewerberechtl. Abmeldung des Betriebes **2****

**i** Bitte teilen Sie uns auch vorübergehende Schließungen mit, damit Sie für diesen Zeitraum keinen leeren Fragebogen senden müssen.

1 Der Betrieb wird vorübergehend geschlossen am ..... 08   . dieses Berichtsmonats  
Tag

2 Der Betrieb wird voraussichtlich wieder eröffnet am ..... 09   2  0    
Tag Monat Jahr

3 Der Betrieb wurde **gewerberechtlich** endgültig abgemeldet am ..... **3** 10   . dieses Berichtsmonats  
Tag

▶ Senden Sie uns bitte in diesem Fall die Gewerbeabmeldung zu.

Bitte aktualisieren Sie Ihre Anschrift, falls erforderlich.

Name und Anschrift

Bitte zurücksenden an

Statistisches Landesamt Sachsen-Anhalt  
Dezernat 35  
Postfach 20 11 56  
06012 Halle (Saale)

Bemerkungen

Zur Vermeidung von Rückfragen unsererseits können Sie hier auf besondere Ereignisse und Umstände hinweisen, die Einfluss auf Ihre Angaben haben.

Identnummer

FÜR IHRE UNTERLAGEN

**D Beherbergungsleistung im Berichtsmonat 4**

**i** Geben Sie in der folgenden Länderliste bitte jeweils die Ankünfte und Übernachtungen der privat oder geschäftlich anreisenden Gäste (ohne Tagesgäste und Flüchtlinge) an.

Wohnsitz der Gäste 5 (nicht Staatsangehörigkeit)	Anzahl der Ankünfte	Anzahl der Übernachtungen
Deutschland .....	13	
<b>Europa</b>		
Belgien .....	21	
Bulgarien .....	47	
Dänemark .....	22	
Estland .....	15	
Finnland .....	23	
Frankreich .....	24	
Griechenland .....	25	
Großbritannien/ Nordirland .....	26	
Irland, Republik .....	27	
Island .....	28	
Italien .....	29	
Kroatien .....	20	
Lettland .....	16	
Litauen .....	17	
Luxemburg .....	30	
Malta .....	18	
Niederlande .....	31	
Norwegen .....	32	
Österreich .....	33	
Polen .....	34	
Portugal .....	35	
Rumänien .....	48	
Russland .....	36	
Schweden .....	37	
Schweiz .....	6 38	
Slowakische Republik ...	19	
Slowenien .....	46	
Spanien .....	39	

Wohnsitz der Gäste 5 (nicht Staatsangehörigkeit)	Anzahl der Ankünfte	Anzahl der Übernachtungen
Tschech. Republik .....	40	
Türkei .....	41	
Ukraine .....	44	
Ungarn .....	42	
Zypern .....	45	
Sonstiges Europa .... 7	43	
<b>Afrika</b>		
Rep. Südafrika .....	50	
Sonstiges Afrika .....	8 55	
<b>Amerika</b>		
Kanada .....	70	
USA .....	71	
Mittelamerika/Karibik 9	72	
Brasilien .....	73	
Sonst. Südamerika 10	84	
Sonst. Nordamerika .. 11	76	
<b>Asien</b>		
Arabische Golfstaaten .....	12 60	
China, Volksrepublik/ Hongkong .....	61	
Indien .....	69	
Israel .....	62	
Japan .....	63	
Südkorea .....	64	
Taiwan .....	65	
Sonstiges Asien .....	13 66	
<b>Australien, Ozeanien</b>		
Australien .....	75	
Neuseeland, Ozeanien .....	14 79	
<b>Ohne Angabe</b> .....	90	
<b>Insgesamt</b> .....	99	

## Monatserhebung im Tourismus

– Camping –

Unterrichtung nach § 17 Bundesstatistikgesetz (BStatG)<sup>1</sup> und nach der Datenschutz-Grundverordnung (EU) 2016/679 (DS-GVO)<sup>2</sup>

### Zweck, Art und Umfang der Erhebung

Die Monatserhebung im Tourismus wird bei allen Betrieben oder Betriebsteilen durchgeführt, die nach Einrichtung oder Zweckbestimmung dazu dienen, mindestens zehn Gäste gleichzeitig vorübergehend zu beherbergen. Das Merkmal „Zahl der Gästezimmer“ wird zusätzlich einmal jährlich erhoben. Die Ergebnisse der Monatserhebung im Tourismus dienen als Grundlage für tourismuspolitische Entscheidungen, für infrastrukturelle Planungen sowie für Maßnahmen der Tourismuswerbung und der Marktforschung.

Nach der Definition der Welttourismus-Organisation umfasst der Tourismus „die Aktivitäten von Personen, die an Orte außerhalb ihrer gewohnten Umgebung reisen und sich dort zu Freizeit-, Geschäfts- oder bestimmten anderen Zwecken nicht länger als ein Jahr ohne Unterbrechung aufhalten“.

Mit den Ergebnissen der Monatserhebung im Tourismus werden auch die aus der europäischen Tourismusstatistik-Verordnung resultierenden Datenlieferungsverpflichtungen erfüllt.

### Rechtsgrundlagen, Auskunftspflicht

Rechtsgrundlagen sind die Verordnung (EU) Nr. 692/2011 über die europäische Tourismusstatistik sowie das Beherbergungsstatistikgesetz (BeherbStatG) in Verbindung mit dem BStatG.

Erhoben werden die Angaben zu § 4 BeherbStatG.

Die Auskunftspflicht ergibt sich aus § 6 Absatz 1 Satz 1 BeherbStatG in Verbindung mit § 15 BStatG. Nach § 6 Absatz 1 Satz 2 BeherbStatG sind die Inhaberin, der Inhaber, die Leiterin oder der Leiter des Beherbergungsbetriebes auskunftspflichtig.

Nach § 11a Absatz 2 BStatG sind alle Unternehmen und Betriebe verpflichtet, ihre Meldungen auf elektronischem Weg an die statistischen Ämter zu übermitteln. Hierzu sind die von den statistischen Ämtern zur Verfügung gestellten Online-Verfahren zu nutzen. Im begründeten Einzelfall kann eine zeitlich befristete Ausnahme von der Online-Meldung vereinbart werden. Dies ist auf formlosen Antrag möglich. Die Pflicht, die erforderlichen Auskünfte zu erteilen, bleibt jedoch weiterhin bestehen.

Nach § 6 Absatz 3 BeherbStatG besteht für Unternehmen deren Inhaberinnen/Inhaber Existenzgründerinnen/Existenzgründer sind, im Kalenderjahr der Betriebseröffnung keine Auskunftspflicht. In den beiden folgenden Kalenderjahren besteht dann keine Auskunftspflicht, wenn das Unternehmen im jeweils letzten abgeschlossenen Geschäftsjahr Umsätze in Höhe von weniger als 800 000 Euro erwirtschaftet hat. Gesellschaften können sich auf die Befreiung von der Auskunftspflicht berufen, wenn alle an der Gesellschaft Beteiligten Existenzgründerinnen/Existenzgründer sind. Existenzgründerinnen/Existenzgründer sind natürliche Personen, die eine gewerbliche oder freiberufliche Tätigkeit in Form einer Neugründung, einer Übernahme oder einer tätigen Beteiligung aus abhängiger Beschäftigung oder aus der Nichtbeschäftigung heraus aufnehmen, § 6 Absatz 4 BeherbStatG. Existenzgründerinnen/Existenzgründer, die von ihrem Recht, keine Auskunft zu erteilen, Gebrauch machen wollen, haben das Vorliegen der vorgenannten Voraussetzungen nachzuweisen. Es steht ihnen jedoch frei, die Auskünfte zu erteilen.

Erteilen Auskunftspflichtige keine, keine vollständige, keine richtige oder nicht rechtzeitig Auskunft, können sie zur Erteilung der Auskunft mit einem Zwangsgeld angehalten werden.

<sup>1</sup> Den Wortlaut der nationalen Rechtsvorschriften in der jeweils geltenden Fassung finden Sie unter <https://www.gesetze-im-internet.de/>.

<sup>2</sup> Die Rechtsakte der EU in der jeweils geltenden Fassung und in deutscher Sprache finden Sie auf der Internetseite des Amtes für Veröffentlichungen der Europäischen Union unter <https://eur-lex.europa.eu/>.

Darüber hinaus handelt gem. § 23 BStatG ordnungswidrig, wer

- vorsätzlich oder fahrlässig entgegen § 15 Absatz 1 Satz 2, Absatz 2 und 5 Satz 1 BStatG eine Auskunft nicht, nicht rechtzeitig, nicht vollständig oder nicht wahrheitsgemäß erteilt,
- entgegen § 15 Absatz 3 BStatG eine Antwort nicht in der vorgeschriebenen Form erteilt oder
- entgegen § 11a Absatz 2 Satz 1 BStatG ein dort genanntes Verfahren nicht nutzt.

Die Ordnungswidrigkeit kann mit einer Geldbuße bis zu fünftausend Euro geahndet werden.

Nach § 15 Absatz 7 BStatG hat eine Anfechtungsklage gegen die Aufforderung zur Auskunftserteilung keine aufschiebende Wirkung.

## Geheimhaltung

Die erhobenen Einzelangaben werden nach § 16 BStatG grundsätzlich geheim gehalten. Nur in ausdrücklich gesetzlich geregelten Ausnahmefällen oder wenn die Auskunftgebenden eingewilligt haben, dürfen Einzelangaben übermittelt werden.

Eine Übermittlung von Einzelangaben ist grundsätzlich zulässig an:

- öffentliche Stellen und Institutionen innerhalb des statistischen Verbunds, die mit der Durchführung einer Bundes- oder europäischen Statistik betraut sind (z. B. die Statistischen Ämter der Länder, die Bundesbank, das Statistische Amt der Europäischen Union [Eurostat]),
- Dienstleister, zu denen ein Auftragsverhältnis besteht (z. B. ITZBund, Rechenzentren der Länder).

Nach § 7 BeherbStatG dürfen an die obersten Bundes- und Landesbehörden für die Verwendung gegenüber den gesetzgebenden Körperschaften und für Zwecke der Planung, jedoch nicht für die Regelung von Einzelfällen, vom Statistischen Bundesamt und den statistischen Ämtern der Länder Tabellen mit statistischen Ergebnissen übermittelt werden, auch soweit Tabellenfelder nur einen einzigen Fall ausweisen.

Nach § 16 Absatz 6 BStatG ist es zulässig, den Hochschulen oder sonstigen Einrichtungen mit der Aufgabe unabhängiger wissenschaftlicher Forschung für die Durchführung wissenschaftlicher Vorhaben

1. Einzelangaben zu übermitteln, wenn die Einzelangaben so anonymisiert sind, dass sie nur mit einem unverhältnismäßig großen Aufwand an Zeit, Kosten und Arbeitskraft den Befragten oder Betroffenen zugeordnet werden können (faktisch anonymisierte Einzelangaben),
2. innerhalb speziell abgesicherter Bereiche des Statistischen Bundesamtes und der statistischen Ämter der Länder Zugang zu Einzelangaben ohne Name und Anschrift (formal anonymisierte Einzelangaben) zu gewähren, wenn wirksame Vorkehrungen zur Wahrung der Geheimhaltung getroffen werden.

Nach Artikel 7 Absatz 1 der Verordnung (EU) Nr. 557/2013 über den Zugang zu vertraulichen Daten für wissenschaftliche Zwecke darf Eurostat in seinen Räumen oder in den Räumen einer von Eurostat anerkannten Zugangseinrichtung für wissenschaftliche Zwecke Einzelangaben ohne Name und Anschrift zugänglich machen. Nach Artikel 7 Absatz 2 der Verordnung darf Eurostat darüber hinaus Einzelangaben für wissenschaftliche Zwecke weitergeben, wenn diese so verändert wurden, dass die Gefahr einer Identifizierung der statistischen Einheit auf ein angemessenes Maß verringert wurde. Der Zugang nach Absatz 2 kann gewährt werden, sofern in der den Zugang beantragenden Forschungseinrichtung geeignete Sicherheitsmaßnahmen getroffen wurden.

Die Pflicht zur Geheimhaltung besteht auch für Personen, die Einzelangaben erhalten.

### **Hilfsmerkmale, Identnummer, Löschung, Statistikregister**

Name und Anschrift des Beherbergungsbetriebes sowie Name und Telefonnummer oder E-Mail-Adresse der für Rückfragen zur Verfügung stehenden Person sind Hilfsmerkmale, die lediglich der technischen Durchführung der Erhebung dienen. Angaben zu den Erhebungsmerkmalen werden solange verarbeitet und gespeichert, wie dies zur Erfüllung der gesetzlichen Verpflichtungen erforderlich ist.

Name und Anschrift des Betriebes sowie die Identnummer werden im Unternehmensregister für statistische Zwecke (Statistikregister) gespeichert (§ 13 Absatz 1 BStatG in Verbindung mit § 1 Absatz 1 Statistikregistergesetz). Die verwendete Identnummer dient der Unterscheidung der in die Erhebung einbezogenen Betriebe sowie der rationellen Aufbereitung und besteht aus einer frei vergebenen laufenden Nummer. Die Identnummer darf in den Datensätzen mit den Angaben zu den Erhebungsmerkmalen bis zu 30 Jahre aufbewahrt werden. Danach wird sie gelöscht.

### **Rechte der Betroffenen, Kontaktdaten der Datenschutzbeauftragten, Recht auf Beschwerde**

Die Auskunftgebenden, deren personenbezogene Angaben verarbeitet werden, können

- eine Auskunft nach Artikel 15 DS-GVO,
- die Berichtigung nach Artikel 16 DS-GVO,
- die Löschung nach Artikel 17 DS-GVO sowie
- die Einschränkung der Verarbeitung nach Artikel 18 DS-GVO

der jeweils sie betreffenden personenbezogenen Angaben beantragen oder der Verarbeitung ihrer personenbezogenen Angaben nach Artikel 21 DS-GVO widersprechen.

Sollte von den oben genannten Rechten Gebrauch gemacht werden, prüft die zuständige öffentliche Stelle, ob die gesetzlichen Voraussetzungen hierfür erfüllt sind. Die antragstellende Person wird gegebenenfalls aufgefordert, ihre Identität nachzuweisen, bevor weitere Maßnahmen ergriffen werden.

Fragen und Beschwerden über die Einhaltung datenschutzrechtlicher Bestimmungen können jederzeit an die behördlichen Datenschutzbeauftragten der Statistischen Ämter des Bundes und der Länder oder an die jeweils zuständigen Datenschutzaufsichtsbehörden gerichtet werden. Deren Kontaktdaten finden Sie unter <https://www.statistikportal.de/de/datenschutz>

## Monatserhebung im Tourismus

– Camping –

### Erläuterungen zum Fragebogen

#### 1 Zahl der tatsächlich angebotenen Stellplätze

Bitte geben Sie hier die Gesamtzahl der Stellplätze an, die am letzten Öffnungstag des Berichtsmonats für Urlaubscamping zur Verfügung standen. Als Stellplatz gilt die abgegrenzte Fläche, die für das Aufstellen eines mitgebrachten Wohnwagens, Zeltens oder ähnlichem gegebenenfalls einschließlich des gästeeigenen Kraftfahrzeuges bestimmt ist. Dabei werden Stellplätze unterschiedlicher Größen oder Ausstattung in gleicher Weise berücksichtigt.

Urlaubscamping liegt vor, wenn die Campingplatzbenutzung für einzelne Tage oder Wochen vereinbart worden ist. Dabei wird im allgemeinen kein pauschales Entgelt, sondern eine nach Dauer der Belegung und Personenzahl gestaffelte Gebühr berechnet.

Nicht einzubeziehen sind diejenigen Stellplätze, die für das Dauercamping bestimmt sind. Bei variabler Aufteilung der Belegungsfläche auf Dauer- und Urlaubscamping sind die Verhältnisse am Stichtag, dem letzten Öffnungstag des Berichtsmonats, entscheidend.

#### 2 Angaben zu einer vorübergehenden Schließung, Wiedereröffnung oder gewerberechtlichen Abmeldung des Betriebes

Zur Klärung der Berichtspflicht und zur Vermeidung von Rückfragen bitten wir Sie, uns Angaben über eine vorübergehende Schließung Ihres Betriebes, z. B. wegen Betriebsferien oder saisonbedingter Betriebsruhe, zu machen. Bitte geben Sie hier auch das Datum der beabsichtigten Wiedereröffnung an. Dies hat den Zweck, dass Sie in der Zwischenzeit nicht monatlich Fehlanzeige melden müssen.

#### 3 Abmeldung

Falls der Betrieb gewerberechtlich ganz abgemeldet worden ist, bitten wir um die Übermittlung einer behördlichen Bestätigung, z. B. in Form der Gewerbeabmeldung an eine der angegebenen Kontaktmöglichkeiten.

#### 4 Beherbergungsleistung im Berichtsmonat: Anzahl der Ankünfte und Übernachtungen

Bitte tragen Sie in der Spalte „Ankünfte“ die Zahl der im Berichtsmonat angekommenen Gäste ein. Die aus dem Vormonat noch anwesenden Gäste werden hier nicht berücksichtigt. Tagesgäste werden nicht erfasst.

In der Spalte „Übernachtungen“ tragen Sie bitte alle Übernachtungen ein, sowohl die der im Berichtsmonat angekommenen als auch der aus dem Vormonat noch anwesenden Gäste.

**Beispiel:** Familie Mustermann aus Wiesbaden kommt mit 3 Personen am 25. Juli an und reist am 6. August wieder ab. Dann sind folgende Zahlen einzutragen:

- Berichtsmonat Juli:  
Zeile Deutschland  
3 Ankünfte und 21 Übernachtungen  
(3 Gäste mit je 7 Übernachtungen)
- Berichtsmonat August:  
Zeile Deutschland  
0 Ankünfte und 15 Übernachtungen  
(3 Gäste mit je 5 Übernachtungen)

Sofern im Berichtsmonat keine Ankünfte und Übernachtungen zu verzeichnen waren, ist die Abgabe einer Fehlanzeige erforderlich.

#### 5 Wohnsitz der Gäste

Entscheidend ist der ständige Wohnsitz oder ständige Aufenthaltsort der Gäste, unabhängig von deren Staatsangehörigkeit.

#### 6 Einschließlich Liechtenstein

#### 7 Albanien, Andorra, Bosnien und Herzegowina, Guernsey, Isle of Man, Jersey, Kosovo, Mazedonien, Moldawien, Monaco, Montenegro, San Marino, Serbien, Spitzbergen, Vatikanstadt, Weißrussland

#### 8 Ägypten, Algerien, Angola, Äquatorialguinea, Äthiopien, Benin, Botswana, Burkina Faso, Burundi, Demokratische Republik Kongo, Dschibuti, Elfenbeinküste, Eritrea, Gabun, Gambia, Ghana, Guinea, Guinea-Bissau, Kamerun, Kap Verde, Kenia, Komoren, Kongo, Lesotho, Liberia, Libyen, Madagaskar, Malawi, Mali, Marokko, Mauretanien, Mauritius, Mayotte, Mosambik, Namibia, Niger, Nigeria, Ruanda, Sambia, São Tomé und Príncipe, Senegal, Seychellen, Sierra Leone, Simbabwe, Somalia, Süd Sudan, Sudan, Swasiland, Tansania, Togo, Tschad, Tunesien, Uganda, Westsahara, Zentralafrikanische Republik

#### 9 Anguilla, Antigua und Barbuda, Aruba, Bahamas, Barbados, Belize, Cayman Inseln, Costa Rica, Dominica, Dominikanische Republik, El Salvador, Grenada, Guatemala, Haiti, Honduras, Jamaika, Jungferninseln, Kuba, Mexiko, Montserrat, Nicaragua, Panama, Puerto Rico, Saint-Barthélemy, Saint Kitts und Nevis, Saint Lucia, Saint Martin, Saint Vincent und die Grenadinen, Trinidad und Tobago, Turks- und Caicosinseln

#### 10 Argentinien, Bolivien, Chile, Ecuador, Falklandinseln, Guyana, Kolumbien, Paraguay, Peru, Suriname, Uruguay, Venezuela

#### 11 Bermuda, Grönland, Saint Pierre und Miquelon

#### 12 Bahrain, Irak, Katar, Kuwait, Oman, Saudi-Arabien, Vereinigte Arabische Emirate



- 13** Afghanistan, Armenien, Aserbajdschan, Bangladesch, Bhutan, Brunei, Georgien, Indonesien, Iran, Jemen, Jordanien, Kambodscha, Kasachstan, Kirgisistan, Laos, Libanon, Macau, Malaysia, Malediven, Mongolei, Myanmar, Nepal, Nordkorea, Osttimor, Pakistan, Palästina, Philippinen, Singapur, Sri Lanka, Syrien, Tadschikistan, Thailand, Turkmenistan, Usbekistan, Vietnam
- 14** Amerikanisch Samoa, Antarktis, Cookinseln, Fidschi, Französisch-Polynesien, Französische Süd- und Antarktisgebiete, Guam, Heard und McDonaldinseln, Kiribati, Kokosinseln, Marshallinseln, Mikronesien, Nauru, Neukaledonien, Neuseeland, Norfolkinsel, Niue, Nördliche Marianen, Palau, Papua-Neuguinea, Pitcairnsinseln, Salomonen, Samoa, Südgeorgien und die Südlichen Sandwichinseln, Tokelau, Tonga, Tuvalu, Vanuatu, Wallis und Futuna, Weihnachtsinsel

FÜR IHRE UNTERLAGEN

**Monatserhebung im Tourismus**

**SOB**

Rücksendung bitte bis  
zum 10. KT des Folgemonats

Statistisches Landesamt Sachsen-Anhalt  
Dezernat 35  
Merseburger Str. 2  
06110 Halle (Saale)

- Sonstiges Beherbergungsgewerbe -

Statistisches Landesamt Sachsen-Anhalt Postfach 20 11 56 06012 Halle (Saale)

Ansprechpartner/-in für Rückfragen  
(freiwillige Angabe)

Name:

Telefon oder E-Mail:

Sie erreichen uns über

Telefon: (0345) 2318-0

Herr Luge -437

Frau Rauch -438

E-Mail:

tourismus@stala.mi.sachsen-anhalt.de

Vielen Dank für Ihre Mitarbeit.

Bitte beachten Sie bei der Beantwortung der Fragen die Erläuterungen zu **1** bis **14** in der separaten Unterlage.

Falls Anschrift oder Firmierung nicht mehr zutreffen, bitte auf Seite 2 korrigieren.

Identnummer  
(bei Rückfragen bitte angeben)

Identnummer

**Hinweis auf die Erhebungseinheit:**

Die im Erhebungsteil des Fragebogens erfragten Angaben beziehen sich auf den einzelnen Beherbergungsbetrieb oder, falls die Beherbergung eine Nebentätigkeit des Betriebes ist, auf den mit dieser Nebentätigkeit befassten fachlichen Betriebsteil.

A Berichtsmonat und Berichtsjahr ..... 01   2  0  2  0    
Monat Jahr

**B Angebot an Gästebetten**

**i** Flüchtlinge sind bei der Meldung nicht zu berücksichtigen.

1 Bitte nennen Sie die **Anzahl** der am letzten Öffnungstag des Berichtsmonats **tatsächlich angebotenen Betten**. ..... **1** 04   

**C Angaben zu einer vorübergehenden Schließung, Wiedereröffnung oder gewerberechtl. Abmeldung des Betriebes **2****

**i** Bitte teilen Sie uns auch vorübergehende Schließungen mit, damit Sie für diesen Zeitraum keinen leeren Fragebogen senden müssen.

1 Der Betrieb wird vorübergehend geschlossen am ..... 08    dieses Berichtsmonats  
Tag

2 Der Betrieb wird voraussichtlich wieder eröffnet am ..... 09   2  0    
Tag Monat Jahr

3 Der Betrieb wurde **gewerberechtlich** endgültig abgemeldet am ..... **3** 10    dieses Berichtsmonats  
Tag

Senden Sie uns bitte in diesem Fall die Gewerbeabmeldung zu.

Bitte aktualisieren Sie Ihre Anschrift, falls erforderlich.

Name und Anschrift

Bitte zurücksenden an

Statistisches Landesamt Sachsen-Anhalt  
Dezernat 35  
Postfach 20 11 56  
06012 Halle (Saale)

Bemerkungen

Zur Vermeidung von Rückfragen unsererseits können Sie hier auf besondere Ereignisse und Umstände hinweisen, die Einfluss auf Ihre Angaben haben.

Identnummer

FÜR IHRE UNTERLAGEN

D Beherbergungsleistung im Berichtsmonat 4

**i** Geben Sie in der folgenden Länderliste bitte jeweils die Zahl der angekommenen Gäste (= Ankünfte der Gäste, die übernachtet haben – ohne Tagesgäste und Flüchtlinge) und die Zahl der Übernachtungen im Berichtsmonat an.

Wohnsitz der Gäste 5 (nicht Staatsangehörigkeit)	Anzahl der Ankünfte	Anzahl der Übernachtungen	Wohnsitz der Gäste 5 (nicht Staatsangehörigkeit)	Anzahl der Ankünfte	Anzahl der Übernachtungen
Deutschland ..... 13	_____	_____	Tschech. Republik ..... 40	_____	_____
<b>Europa</b>			Türkei ..... 41	_____	_____
Belgien ..... 21	_____	_____	Ukraine ..... 44	_____	_____
Bulgarien ..... 47	_____	_____	Ungarn ..... 42	_____	_____
Dänemark ..... 22	_____	_____	Zypern ..... 45	_____	_____
Estland ..... 15	_____	_____	Sonstiges Europa ..... 7 43	_____	_____
Finnland ..... 23	_____	_____	<b>Afrika</b>		
Frankreich ..... 24	_____	_____	Rep. Südafrika ..... 50	_____	_____
Griechenland ..... 25	_____	_____	Sonstiges Afrika ..... 8 55	_____	_____
Großbritannien/ Nordirland ..... 26	_____	_____	<b>Amerika</b>		
Irland, Republik ..... 27	_____	_____	Kanada ..... 70	_____	_____
Island ..... 28	_____	_____	USA ..... 71	_____	_____
Italien ..... 29	_____	_____	Mittelamerika/Karibik 9 72	_____	_____
Kroatien ..... 20	_____	_____	Brasilien ..... 73	_____	_____
Lettland ..... 16	_____	_____	Sonst. Südamerika ... 10 74	_____	_____
Litauen ..... 17	_____	_____	Sonst. Nordamerika .. 11 76	_____	_____
Luxemburg ..... 30	_____	_____	<b>Asien</b>		
Malta ..... 18	_____	_____	Arabische Golfstaaten ..... 12 60	_____	_____
Niederlande ..... 31	_____	_____	China, Volksrepublik Hongkong ..... 61	_____	_____
Norwegen ..... 32	_____	_____	Indien ..... 69	_____	_____
Österreich ..... 33	_____	_____	Israel ..... 62	_____	_____
Polen ..... 34	_____	_____	Japan ..... 63	_____	_____
Portugal ..... 35	_____	_____	Südkorea ..... 64	_____	_____
Rumänien ..... 48	_____	_____	Taiwan ..... 65	_____	_____
Russland ..... 36	_____	_____	Sonstiges Asien ..... 13 66	_____	_____
Schweden ..... 37	_____	_____	<b>Australien, Ozeanien</b>		
Schweiz ..... 6 38	_____	_____	Australien ..... 75	_____	_____
Slowakische Republik ... 19	_____	_____	Neuseeland, Ozeanien ..... 14 79	_____	_____
Slowenien ..... 46	_____	_____	Ohne Angabe ..... 90	_____	_____
Spanien ..... 39	_____	_____	<b>Insgesamt</b> ..... 99		
				_____	_____

## Monatserhebung im Tourismus

– Sonstiges Beherbergungsgewerbe –

Unterrichtung nach § 17 Bundesstatistikgesetz (BStatG)<sup>1</sup> und nach der Datenschutz-Grundverordnung (EU) 2016/679 (DS-GVO)<sup>2</sup>

### Zweck, Art und Umfang der Erhebung

Die Monatserhebung im Tourismus wird bei allen Betrieben oder Betriebsteilen durchgeführt, die nach Einrichtung oder Zweckbestimmung dazu dienen, mindestens zehn Gäste gleichzeitig vorübergehend zu beherbergen. Das Merkmal „Zahl der Gästezimmer“ wird zusätzlich einmal jährlich erhoben. Die Ergebnisse der Monatserhebung im Tourismus dienen als Grundlage für tourismuspolitische Entscheidungen, für infrastrukturelle Planungen sowie für Maßnahmen der Tourismuswerbung und der Marktforschung.

Nach der Definition der Welttourismus-Organisation umfasst der Tourismus „die Aktivitäten von Personen, die an Orte außerhalb ihrer gewohnten Umgebung reisen und sich dort zu Freizeit-, Geschäfts- oder bestimmten anderen Zwecken nicht länger als ein Jahr ohne Unterbrechung aufhalten“.

Mit den Ergebnissen der Monatserhebung im Tourismus werden auch die aus der europäischen Tourismusstatistik-Verordnung resultierenden Datenlieferungsverpflichtungen erfüllt.

### Rechtsgrundlagen, Auskunftspflicht

Rechtsgrundlagen sind die Verordnung (EU) Nr. 692/2011 über die europäische Tourismusstatistik sowie das Beherbergungsgesetz (BeherbStatG) in Verbindung mit dem BStatG.

Erhoben werden die Angaben zu § 4 BeherbStatG.

Die Auskunftspflicht ergibt sich aus § 6 Absatz 1 Satz 1 BeherbStatG in Verbindung mit § 15 BStatG. Nach § 6 Absatz 1 Satz 2 BeherbStatG sind die Inhaberin, der Inhaber, die Leiterin oder der Leiter des Beherbergungsbetriebes auskunftspflichtig.

Nach § 11a Absatz 2 BStatG sind alle Unternehmen und Betriebe verpflichtet, ihre Meldungen auf elektronischem Weg an die statistischen Ämter zu übermitteln. Hierzu sind die von den statistischen Ämtern zur Verfügung gestellten Online-Verfahren zu nutzen. Im begründeten Einzelfall kann eine zeitlich befristete Ausnahme von der Online-Meldung vereinbart werden. Dies ist auf formlosen Antrag möglich. Die Pflicht, die erforderlichen Auskünfte zu erteilen, bleibt jedoch weiterhin bestehen.

Nach § 6 Absatz 3 BeherbStatG besteht für Unternehmen deren Inhaberinnen/Inhaber Existenzgründerinnen/Existenzgründer sind, im Kalenderjahr der Betriebseröffnung keine Auskunftspflicht. In den beiden folgenden Kalenderjahren besteht dann keine Auskunftspflicht, wenn das Unternehmen im jeweils letzten abgeschlossenen Geschäftsjahr Umsätze in Höhe von weniger als 800 000 Euro erwirtschaftet hat. Gesellschaften können sich auf die Befreiung von der Auskunftspflicht berufen, wenn alle an der Gesellschaft Beteiligten Existenzgründerinnen/Existenzgründer sind. Existenzgründerinnen/Existenzgründer sind natürliche Personen, die eine gewerbliche oder freiberufliche Tätigkeit in Form einer Neugründung, einer Übernahme oder einer tätigen Beteiligung aus abhängiger Beschäftigung oder aus der Nichtbeschäftigung heraus aufnehmen, § 6 Absatz 4 BeherbStatG. Existenzgründerinnen/Existenzgründer, die von ihrem Recht, keine Auskunft zu erteilen, Gebrauch machen wollen, haben das Vorliegen der vorgenannten Voraussetzungen nachzuweisen. Es steht ihnen jedoch frei, die Auskünfte zu erteilen.

Erteilen Auskunftspflichtige keine, keine vollständige, keine richtige oder nicht rechtzeitig Auskunft, können sie zur Erteilung der Auskunft mit einem Zwangsgeld angehalten werden.

<sup>1</sup> Den Wortlaut der nationalen Rechtsvorschriften in der jeweils geltenden Fassung finden Sie unter <https://www.gesetze-im-internet.de/>.

<sup>2</sup> Die Rechtsakte der EU in der jeweils geltenden Fassung und in deutscher Sprache finden Sie auf der Internetseite des Amtes für Veröffentlichungen der Europäischen Union unter <https://eur-lex.europa.eu/>.

Darüber hinaus handelt gem. § 23 BStatG ordnungswidrig, wer

- vorsätzlich oder fahrlässig entgegen § 15 Absatz 1 Satz 2, Absatz 2 und 5 Satz 1 BStatG eine Auskunft nicht, nicht rechtzeitig, nicht vollständig oder nicht wahrheitsgemäß erteilt,
- entgegen § 15 Absatz 3 BStatG eine Antwort nicht in der vorgeschriebenen Form erteilt oder
- entgegen § 11a Absatz 2 Satz 1 BStatG ein dort genanntes Verfahren nicht nutzt.

Die Ordnungswidrigkeit kann mit einer Geldbuße bis zu fünftausend Euro geahndet werden.

Nach § 15 Absatz 7 BStatG hat eine Anfechtungsklage gegen die Aufforderung zur Auskunftserteilung keine aufschiebende Wirkung.

## Geheimhaltung

Die erhobenen Einzelangaben werden nach § 16 BStatG grundsätzlich geheim gehalten. Nur in ausdrücklich gesetzlich geregelten Ausnahmefällen oder wenn die Auskunftgebenden eingewilligt haben, dürfen Einzelangaben übermittelt werden.

Eine Übermittlung von Einzelangaben ist grundsätzlich zulässig an:

- öffentliche Stellen und Institutionen innerhalb des statistischen Verbunds, die mit der Durchführung einer Bundes- oder europäischen Statistik betraut sind (z. B. die Statistischen Ämter der Länder, die Bundesbank, das Statistische Amt der Europäischen Union [Eurostat]),
- Dienstleister, zu denen ein Auftragsverhältnis besteht (z. B. ITZBund, Rechenzentren der Länder).

Nach § 7 BeherbStatG dürfen an die obersten Bundes- und Landesbehörden für die Verwendung gegenüber den gesetzgebenden Körperschaften und für Zwecke der Planung, jedoch nicht für die Regelung von Einzelfällen, vom Statistischen Bundesamt und den statistischen Ämtern der Länder Tabellen mit statistischen Ergebnissen übermittelt werden, auch soweit Tabellenfelder nur einen einzigen Fall ausweisen.

Nach § 16 Absatz 6 BStatG ist es zulässig, den Hochschulen oder sonstigen Einrichtungen mit der Aufgabe unabhängiger wissenschaftlicher Forschung für die Durchführung wissenschaftlicher Vorhaben

1. Einzelangaben zu übermitteln, wenn die Einzelangaben so anonymisiert sind, dass sie nur mit einem unverhältnismäßig großen Aufwand an Zeit, Kosten und Arbeitskraft den Befragten oder Betroffenen zugeordnet werden können (faktisch anonymisierte Einzelangaben),
2. innerhalb speziell abgesicherter Bereiche des Statistischen Bundesamtes und der statistischen Ämter der Länder Zugang zu Einzelangaben ohne Name und Anschrift (formal anonymisierte Einzelangaben) zu gewähren, wenn wirksame Vorkehrungen zur Wahrung der Geheimhaltung getroffen werden.

Nach Artikel 7 Absatz 1 der Verordnung (EU) Nr. 557/2013 über den Zugang zu vertraulichen Daten für wissenschaftliche Zwecke darf Eurostat in seinen Räumen oder in den Räumen einer von Eurostat anerkannten Zugangseinrichtung für wissenschaftliche Zwecke Einzelangaben ohne Name und Anschrift zugänglich machen. Nach Artikel 7 Absatz 2 der Verordnung darf Eurostat darüber hinaus Einzelangaben für wissenschaftliche Zwecke weitergeben, wenn diese so verändert wurden, dass die Gefahr einer Identifizierung der statistischen Einheit auf ein angemessenes Maß verringert wurde. Der Zugang nach Absatz 2 kann gewährt werden, sofern in der den Zugang beantragenden Forschungseinrichtung geeignete Sicherheitsmaßnahmen getroffen wurden.

Die Pflicht zur Geheimhaltung besteht auch für Personen, die Einzelangaben erhalten.

### **Hilfsmerkmale, Identnummer, Löschung, Statistikregister**

Name und Anschrift des Beherbergungsbetriebes sowie Name und Telefonnummer oder E-Mail-Adresse der für Rückfragen zur Verfügung stehenden Person sind Hilfsmerkmale, die lediglich der technischen Durchführung der Erhebung dienen. Angaben zu den Erhebungsmerkmalen werden solange verarbeitet und gespeichert, wie dies zur Erfüllung der gesetzlichen Verpflichtungen erforderlich ist.

Name und Anschrift des Betriebes sowie die Identnummer werden im Unternehmensregister für statistische Zwecke (Statistikregister) gespeichert (§ 13 Absatz 1 BStatG in Verbindung mit § 1 Absatz 1 Statistikregistergesetz). Die verwendete Identnummer dient der Unterscheidung der in die Erhebung einbezogenen Betriebe sowie der rationellen Aufbereitung und besteht aus einer frei vergebenen laufenden Nummer. Die Identnummer darf in den Datensätzen mit den Angaben zu den Erhebungsmerkmalen bis zu 30 Jahre aufbewahrt werden. Danach wird sie gelöscht.

### **Rechte der Betroffenen, Kontaktdaten der Datenschutzbeauftragten, Recht auf Beschwerde**

Die Auskunftgebenden, deren personenbezogene Angaben verarbeitet werden, können

- eine Auskunft nach Artikel 15 DS-GVO,
- die Berichtigung nach Artikel 16 DS-GVO,
- die Löschung nach Artikel 17 DS-GVO sowie
- die Einschränkung der Verarbeitung nach Artikel 18 DS-GVO

der jeweils sie betreffenden personenbezogenen Angaben beantragen oder der Verarbeitung ihrer personenbezogenen Angaben nach Artikel 21 DS-GVO widersprechen.

Sollte von den oben genannten Rechten Gebrauch gemacht werden, prüft die zuständige öffentliche Stelle, ob die gesetzlichen Voraussetzungen hierfür erfüllt sind. Die antragstellende Person wird gegebenenfalls aufgefordert, ihre Identität nachzuweisen, bevor weitere Maßnahmen ergriffen werden.

Fragen und Beschwerden über die Einhaltung datenschutzrechtlicher Bestimmungen können jederzeit an die behördlichen Datenschutzbeauftragten der Statistischen Ämter des Bundes und der Länder oder an die jeweils zuständigen Datenschutzaufsichtsbehörden gerichtet werden. Deren Kontaktdaten finden Sie unter

<https://www.statistikportal.de/de/datenschutz>

FÜR IHRE DATENFRAGEN

## Monatserhebung im Tourismus

– Sonstiges Beherbergungsgewerbe –

### Erläuterungen zum Fragebogen

#### 1 Zahl der tatsächlich angebotenen Betten

Bitte geben Sie hier die Gesamtzahl der Betten an, die am letzten Öffnungstag des Berichtsmonats zur Beherbergung von Gästen zur Verfügung standen. Die Anzahl der Betten entspricht dabei der Anzahl der Personen, die bei Normalbelegung gleichzeitig hätten übernachten können. Doppelbetten zählen dabei als zwei Schlafgelegenheiten. Klappbetten, Schlafcouchen und -sofas, die regulär als Schlafgelegenheit angeboten werden, gehören auch dazu.

Nicht zu berücksichtigen sind behelfsmäßige Schlafgelegenheiten (z. B. Zustellbetten, Kinderbetten), bei deren Benutzung lediglich ein Aufschlag zum Übernachtungspreis berechnet wird.

#### 2 Angaben zu einer vorübergehenden Schließung, Wiedereröffnung oder gewerberechtigten Abmeldung des Betriebes

Zur Klärung der Berichtspflicht und zur Vermeidung von Rückfragen bitten wir Sie, uns Angaben über eine vorübergehende Schließung Ihres Betriebes, z. B. wegen Betriebsferien oder saisonbedingter Betriebsruhe, zu machen. Bitte geben Sie hier auch das Datum der beabsichtigten Wiedereröffnung an. Dies hat den Zweck, dass Sie in der Zwischenzeit nicht monatlich Fehlanzeige melden müssen.

#### 3 Abmeldung

Falls der Betrieb gewerberechtlich ganz abgemeldet worden ist, bitten wir um die Übermittlung einer behördlichen Bestätigung, z. B. in Form der Gewerbeabmeldung an eine der angegebenen Kontaktmöglichkeiten.

#### 4 Beherbergungsleistung im Berichtsmonat: Anzahl der Ankünfte und Übernachtungen

Bitte tragen Sie in der Spalte „Ankünfte“ die Zahl der im Berichtsmonat angekommenen Gäste ein. Die aus dem Vormonat noch anwesenden Gäste werden hier nicht berücksichtigt. Tagesgäste werden nicht erfasst.

In der Spalte „Übernachtungen“ tragen Sie bitte alle Übernachtungen ein, sowohl die der im Berichtsmonat angekommenen als auch der aus dem Vormonat noch anwesenden Gäste.

**Beispiel:** Familie Mustermann aus Wiesbaden kommt mit 3 Personen am 25. Juli an und reist am 6. August wieder ab. Dann sind folgende Zahlen einzutragen:

- Berichtsmonat Juli:  
Zeile Deutschland  
3 Ankünfte und 21 Übernachtungen  
(3 Gäste mit je 7 Übernachtungen)
- Berichtsmonat August:  
Zeile Deutschland  
0 Ankünfte und 15 Übernachtungen  
(3 Gäste mit je 5 Übernachtungen)

Sofern im Berichtsmonat keine Ankünfte und Übernachtungen zu verzeichnen waren, ist die Abgabe einer Fehlanzeige erforderlich.

#### 5 Wohnsitz der Gäste

Entscheidend ist der ständige Wohnsitz oder ständige Aufenthaltsort der Gäste, unabhängig von deren Staatsangehörigkeit.

#### 6 Einschließlich Liechtenstein

7 Albanien, Andorra, Bosnien und Herzegowina, Guernsey, Isle of Man, Jersey, Kosovo, Mazedonien, Moldawien, Monaco, Montenegro, San Marino, Serbien, Spitzbergen, Vatikanstadt, Weißrussland

8 Ägypten, Algerien, Angola, Äquatorialguinea, Äthiopien, Benin, Botswana, Burkina Faso, Burundi, Demokratische Republik Kongo, Dschibuti, Elfenbeinküste, Eritrea, Gabun, Gambia, Ghana, Guinea, Guinea-Bissau, Kamerun, Kap Verde, Kenia, Komoren, Kongo, Lesotho, Liberia, Libyen, Madagaskar, Malawi, Mali, Marokko, Mauretanien, Mauritius, Mayotte, Mosambik, Namibia, Niger, Nigeria, Ruanda, Sambia, São Tomé und Príncipe, Senegal, Seychellen, Sierra Leone, Simbabwe, Somalia, Süd Sudan, Sudan, Swasiland, Tansania, Togo, Tschad, Tunesien, Uganda, Westsahara, Zentralafrikanische Republik

9 Anguilla, Antigua und Barbuda, Aruba, Bahamas, Barbados, Belize, Cayman Inseln, Costa Rica, Dominica, Dominikanische Republik, El Salvador, Grenada, Guatemala, Haiti, Honduras, Jamaika, Jungferninseln, Kuba, Mexiko, Montserrat, Nicaragua, Panama, Puerto Rico, Saint-Barthélemy, Saint Kitts und Nevis, Saint Lucia, Saint Martin, Saint Vincent und die Grenadinen, Trinidad und Tobago, Turks- und Caicosinseln

10 Argentinien, Bolivien, Chile, Ecuador, Falklandinseln, Guyana, Kolumbien, Paraguay, Peru, Suriname, Uruguay, Venezuela

11 Bermuda, Grönland, Saint Pierre und Miquelon

12 Bahrain, Irak, Katar, Kuwait, Oman, Saudi-Arabien, Vereinigte Arabische Emirate



- 13 Afghanistan, Armenien, Aserbaidschan, Bangladesch, Bhutan, Brunei, Georgien, Indonesien, Iran, Jemen, Jordanien, Kambodscha, Kasachstan, Kirgisistan, Laos, Libanon, Macau, Malaysia, Malediven, Mongolei, Myanmar, Nepal, Nordkorea, Osttimor, Pakistan, Palästina, Philippinen, Singapur, Sri Lanka, Syrien, Tadschikistan, Thailand, Turkmenistan, Usbekistan, Vietnam
- 14 Amerikanisch Samoa, Antarktis, Cookinseln, Fidschi, Französisch-Polynesien, Französische Süd- und Antarktisgebiete, Guam, Heard und McDonaldinseln, Kiribati, Kokosinseln, Marshallinseln, Mikronesien, Nauru, Neukaledonien, Neuseeland, Norfolkinsel, Niue, Nördliche Marianen, Palau, Papua-Neuguinea, Pitcairnseln, Salomonen, Samoa, Südgeorgien und die Südlichen Sandwichinseln, Tokelau, Tonga, Tuvalu, Vanuatu, Wallis und Futuna, Weihnachtsinsel

FÜR IHRE UNTERLAGEN

**Monatserhebung im Tourismus**

– Hotellerie –

**HOT**

Rücksendung bitte bis  
zum 10. KT des Folgemonats

Statistisches Landesamt Sachsen-Anhalt  
Dezernat 35  
Merseburger Str. 2  
06110 Halle (Saale)

Statistisches Landesamt Sachsen-Anhalt Postfach 20 11 56 06012 Halle (Saale)

Ansprechpartner/-in für Rückfragen  
(freiwillige Angabe)

Name:

Telefon oder E-Mail:

Sie erreichen uns über

Telefon: (0345) 2318-0

Herr Luge -437

Frau Rauch -438

E-Mail:

tourismus@stala.mi.sachsen-anhalt.de

Vielen Dank für Ihre Mitarbeit.

Bitte beachten Sie bei der Beantwortung der Fragen die Erläuterungen zu **1** bis **18** in der separaten Unterlage.

Falls Anschrift oder Firmierung nicht mehr zutreffen, bitte auf Seite 2 korrigieren.

Identnummer  
(bei Rückfragen bitte angeben)

Identnummer

**Hinweis auf die Erhebungseinheit:**

Die im Erhebungsteil des Fragebogens erfragten Angaben beziehen sich auf den einzelnen Beherbergungsbetrieb oder, falls die Beherbergung eine Nebentätigkeit des Betriebes ist, auf den mit dieser Nebentätigkeit befassten fachlichen Betriebsteil.

A Berichtsmonat und Berichtsjahr ..... 01   2  0  2  0    
Monat Jahr

**B Angebot an Gästebetten und Gästezimmern**

**i** Flüchtlinge sind bei der Meldung nicht zu berücksichtigen.

1 Bitte nennen Sie die **Anzahl** der am **letzten** Öffnungstag des Berichtsmonats **tatsächlich** **angebotenen Betten**. ..... **1** 04   

2 Diese Frage ist **nur für den Berichtsmonat Juli** **auszufüllen**: Bitte nennen Sie die Anzahl der am 31. Juli **tatsächlich** **angebotenen Gästezimmer**. ..... **2** 05   

**C Gästezimmerauslastung**

**i** Diese Fragen sind **nur auszufüllen**, wenn Sie **mindestens 25 Gästezimmer** angeboten haben. Entscheidend ist dabei der Stand im letzten verfügbaren Juli.

Bitte beachten Sie: Zimmer, die Flüchtlingen angeboten werden oder von diesen belegt sind, dürfen Sie nicht bei Ihren Angaben zur Gästezimmerauslastung berücksichtigen.

1 Bitte nennen Sie die Anzahl der **angebotenen Gästezimmertage** im Berichtsmonat. .... **3** 02   

2 Bitte nennen Sie die Anzahl der **belegten Gästezimmertage** (Roomnights) im Berichtsmonat. .... **4** 03   

3 Liegen Ihnen Angaben zu C1 und C2 nicht vor, geben Sie bitte hilfsweise die **Auslastung der Gästezimmer** im Berichtsmonat **in vollen Prozent** an (gegebenenfalls eine sorgfältige Schätzung). .... **5** 06

Bitte aktualisieren Sie Ihre Anschrift, falls erforderlich.

Name und Anschrift

Bitte zurücksenden an

Statistisches Landesamt Sachsen-Anhalt  
Dezernat 35  
Postfach 20 11 56  
06012 Halle (Saale)

Bemerkungen

Zur Vermeidung von Rückfragen unsererseits können Sie hier auf besondere Ereignisse und Umstände hinweisen, die Einfluss auf Ihre Angaben haben.

Identnummer

**D Angaben zu einer vorübergehenden Schließung, Wiedereröffnung oder gewerberechtlchen Abmeldung des Betriebes 6**

**i** Bitte teilen Sie uns auch vorübergehende Schließungen mit, damit Sie für diesen Zeitraum keinen leeren Fragebogen senden müssen.

- 1 Der Betrieb wird vorübergehend geschlossen am ..... 08 ..... dieses Berichtsmonats  
Tag
- 2 Der Betrieb wird voraussichtlich wieder eröffnet am ..... 09 ..... 2 0 .....  
Tag Monat Jahr
- 3 Der Betrieb wurde **gewerberechtlich** endgültig abgemeldet am ..... **7** 10 ..... dieses Berichtsmonats  
Tag

Senden Sie uns bitte in diesem Fall die Gewerbeabmeldung zu.

FÜR IHRE UNTERLAGEN

**E Beherbergungsleistung im Berichtsmonat 8**

**i** Geben Sie in der folgenden Länderliste bitte jeweils die Ankünfte und Übernachtungen der privat oder geschäftlich anreisenden Gäste (ohne Tagesgäste und Flüchtlinge) an.

Wohnsitz der Gäste 9 (nicht Staatsangehörigkeit)	Anzahl der Ankünfte	Anzahl der Übernachtungen	Wohnsitz der Gäste 9 (nicht Staatsangehörigkeit)	Anzahl der Ankünfte	Anzahl der Übernachtungen
Deutschland ..... 13	_____	_____	Tschech. Republik ..... 40	_____	_____
<b>Europa</b>			Türkei ..... 41	_____	_____
Belgien ..... 21	_____	_____	Ukraine ..... 44	_____	_____
Bulgarien ..... 47	_____	_____	Ungarn ..... 42	_____	_____
Dänemark ..... 22	_____	_____	Zypern ..... 45	_____	_____
Estland ..... 15	_____	_____	Sonstiges Europa ..... 11 43	_____	_____
Finnland ..... 23	_____	_____	<b>Afrika</b>		
Frankreich ..... 24	_____	_____	Rep. Südafrika ..... 50	_____	_____
Griechenland ..... 25	_____	_____	Sonstiges Afrika ..... 12 55	_____	_____
Großbritannien/ Nordirland ..... 26	_____	_____	<b>Amerika</b>		
Irland, Republik ..... 27	_____	_____	Kanada ..... 70	_____	_____
Island ..... 28	_____	_____	USA ..... 71	_____	_____
Italien ..... 29	_____	_____	Mittelamerika/Karibik 13 72	_____	_____
Kroatien ..... 20	_____	_____	Brasilien ..... 73	_____	_____
Lettland ..... 16	_____	_____	Sonst. Südamerika ... 14 74	_____	_____
Litauen ..... 17	_____	_____	Sonst. Nordamerika .. 15 76	_____	_____
Luxemburg ..... 30	_____	_____	<b>Asien</b>		
Malta ..... 18	_____	_____	Arabische Golfstaaten ..... 16 60	_____	_____
Niederlande ..... 31	_____	_____	China, Volksrepublik/ Hongkong ..... 61	_____	_____
Norwegen ..... 32	_____	_____	Indien ..... 69	_____	_____
Österreich ..... 33	_____	_____	Israel ..... 62	_____	_____
Polen ..... 34	_____	_____	Japan ..... 63	_____	_____
Portugal ..... 35	_____	_____	Südkorea ..... 64	_____	_____
Rumänien ..... 48	_____	_____	Taiwan ..... 65	_____	_____
Russland ..... 36	_____	_____	Sonstiges Asien ..... 17 66	_____	_____
Schweden ..... 37	_____	_____	<b>Australien, Ozeanien</b>		
Schweiz ..... 10 38	_____	_____	Australien ..... 75	_____	_____
Slowakische Republik ... 19	_____	_____	Neuseeland, Ozeanien ..... 18 79	_____	_____
Slowenien ..... 46	_____	_____	Ohne Angabe ..... 90	_____	_____
Spanien ..... 39	_____	_____	<b>Insgesamt</b> ..... 99	_____	_____

## Monatserhebung im Tourismus

– Hotellerie –

Unterrichtung nach § 17 Bundesstatistikgesetz (BStatG)<sup>1</sup> und nach der Datenschutz-Grundverordnung (EU) 2016/679 (DS-GVO)<sup>2</sup>

### Zweck, Art und Umfang der Erhebung

Die Monatserhebung im Tourismus wird bei allen Betrieben oder Betriebsteilen durchgeführt, die nach Einrichtung oder Zweckbestimmung dazu dienen, mindestens zehn Gäste gleichzeitig vorübergehend zu beherbergen. Das Merkmal „Zahl der Gästezimmer“ wird zusätzlich einmal jährlich erhoben. Die Ergebnisse der Monatserhebung im Tourismus dienen als Grundlage für tourismuspolitische Entscheidungen, für infrastrukturelle Planungen sowie für Maßnahmen der Tourismuswerbung und der Marktforschung.

Nach der Definition der Welttourismus-Organisation umfasst der Tourismus „die Aktivitäten von Personen, die an Orte außerhalb ihrer gewohnten Umgebung reisen und sich dort zu Freizeit-, Geschäfts- oder bestimmten anderen Zwecken nicht länger als ein Jahr ohne Unterbrechung aufhalten“.

Mit den Ergebnissen der Monatserhebung im Tourismus werden auch die aus der europäischen Tourismusstatistik-Verordnung resultierenden Datenlieferungsverpflichtungen erfüllt.

### Rechtsgrundlagen, Auskunftspflicht

Rechtsgrundlagen sind die Verordnung (EU) Nr. 692/2011 über die europäische Tourismusstatistik sowie das Beherbergungstatistikgesetz (BeherbStatG) in Verbindung mit dem BStatG.

Erhoben werden die Angaben zu § 4 BeherbStatG.

Die Auskunftspflicht ergibt sich aus § 6 Absatz 1 Satz 1 BeherbStatG in Verbindung mit § 15 BStatG. Nach § 6 Absatz 1 Satz 2 BeherbStatG sind die Inhaberin, der Inhaber, die Leiterin oder der Leiter des Beherbergungsbetriebes auskunftspflichtig.

Nach § 11a Absatz 2 BStatG sind alle Unternehmen und Betriebe verpflichtet, ihre Meldungen auf elektronischem Weg an die statistischen Ämter zu übermitteln. Hierzu sind die von den statistischen Ämtern zur Verfügung gestellten Online-Verfahren zu nutzen. Im begründeten Einzelfall kann eine zeitlich befristete Ausnahme von der Online-Meldung vereinbart werden. Dies ist auf formlosen Antrag möglich. Die Pflicht, die erforderlichen Auskünfte zu erteilen, bleibt jedoch weiterhin bestehen.

Nach § 6 Absatz 3 BeherbStatG besteht für Unternehmen deren Inhaberinnen/Inhaber Existenzgründerinnen/Existenzgründer sind, im Kalenderjahr der Betriebseröffnung keine Auskunftspflicht. In den beiden folgenden Kalenderjahren besteht dann keine Auskunftspflicht, wenn das Unternehmen im jeweils letzten abgeschlossenen Geschäftsjahr Umsätze in Höhe von weniger als 800 000 Euro erwirtschaftet hat. Gesellschaften können sich auf die Befreiung von der Auskunftspflicht berufen, wenn alle an der Gesellschaft Beteiligten Existenzgründerinnen/Existenzgründer sind. Existenzgründerinnen/Existenzgründer sind natürliche Personen, die eine gewerbliche oder freiberufliche Tätigkeit in Form einer Neugründung, einer Übernahme oder einer tätigen Beteiligung aus abhängiger Beschäftigung oder aus der Nichtbeschäftigung heraus aufnehmen, § 6 Absatz 4 BeherbStatG. Existenzgründerinnen/Existenzgründer, die von ihrem Recht, keine Auskunft zu erteilen, Gebrauch machen wollen, haben das Vorliegen der vorgenannten Voraussetzungen nachzuweisen. Es steht ihnen jedoch frei, die Auskünfte zu erteilen.

Erteilen Auskunftspflichtige keine, keine vollständige, keine richtige oder nicht rechtzeitig Auskunft, können sie zur Erteilung der Auskunft mit einem Zwangsgeld angehalten werden.

<sup>1</sup> Den Wortlaut der nationalen Rechtsvorschriften in der jeweils geltenden Fassung finden Sie unter <https://www.gesetze-im-internet.de/>.

<sup>2</sup> Die Rechtsakte der EU in der jeweils geltenden Fassung und in deutscher Sprache finden Sie auf der Internetseite des Amtes für Veröffentlichungen der Europäischen Union unter <https://eur-lex.europa.eu/>.

Darüber hinaus handelt gem. § 23 BStatG ordnungswidrig, wer

- vorsätzlich oder fahrlässig entgegen § 15 Absatz 1 Satz 2, Absatz 2 und 5 Satz 1 BStatG eine Auskunft nicht, nicht rechtzeitig, nicht vollständig oder nicht wahrheitsgemäß erteilt,
- entgegen § 15 Absatz 3 BStatG eine Antwort nicht in der vorgeschriebenen Form erteilt oder
- entgegen § 11a Absatz 2 Satz 1 BStatG ein dort genanntes Verfahren nicht nutzt.

Die Ordnungswidrigkeit kann mit einer Geldbuße bis zu fünftausend Euro geahndet werden.

Nach § 15 Absatz 7 BStatG hat eine Anfechtungsklage gegen die Aufforderung zur Auskunftserteilung keine aufschiebende Wirkung.

## Geheimhaltung

Die erhobenen Einzelangaben werden nach § 16 BStatG grundsätzlich geheim gehalten. Nur in ausdrücklich gesetzlich geregelten Ausnahmefällen oder wenn die Auskunftgebenden eingewilligt haben, dürfen Einzelangaben übermittelt werden.

Eine Übermittlung von Einzelangaben ist grundsätzlich zulässig an:

- öffentliche Stellen und Institutionen innerhalb des statistischen Verbunds, die mit der Durchführung einer Bundes- oder europäischen Statistik betraut sind (z. B. die Statistischen Ämter der Länder, die Bundesbank, das Statistische Amt der Europäischen Union [Eurostat]),
- Dienstleister, zu denen ein Auftragsverhältnis besteht (z. B. ITZBund, Rechenzentren der Länder).

Nach § 7 BeherbStatG dürfen an die obersten Bundes- und Landesbehörden für die Verwendung gegenüber den gesetzgebenden Körperschaften und für Zwecke der Planung, jedoch nicht für die Regelung von Einzelfällen, vom Statistischen Bundesamt und den statistischen Ämtern der Länder Tabellen mit statistischen Ergebnissen übermittelt werden, auch soweit Tabellenfelder nur einen einzigen Fall ausweisen.

Nach § 16 Absatz 6 BStatG ist es zulässig, den Hochschulen oder sonstigen Einrichtungen mit der Aufgabe unabhängiger wissenschaftlicher Forschung für die Durchführung wissenschaftlicher Vorhaben

1. Einzelangaben zu übermitteln, wenn die Einzelangaben so anonymisiert sind, dass sie nur mit einem unverhältnismäßig großen Aufwand an Zeit, Kosten und Arbeitskraft den Befragten oder Betroffenen zugeordnet werden können (faktisch anonymisierte Einzelangaben),
2. innerhalb speziell abgesicherter Bereiche des Statistischen Bundesamtes und der statistischen Ämter der Länder Zugang zu Einzelangaben ohne Name und Anschrift (formal anonymisierte Einzelangaben) zu gewähren, wenn wirksame Vorkehrungen zur Wahrung der Geheimhaltung getroffen werden.

Nach Artikel 7 Absatz 1 der Verordnung (EU) Nr. 557/2013 über den Zugang zu vertraulichen Daten für wissenschaftliche Zwecke darf Eurostat in seinen Räumen oder in den Räumen einer von Eurostat anerkannten Zugangseinrichtung für wissenschaftliche Zwecke Einzelangaben ohne Name und Anschrift zugänglich machen. Nach Artikel 7 Absatz 2 der Verordnung darf Eurostat darüber hinaus Einzelangaben für wissenschaftliche Zwecke weitergeben, wenn diese so verändert wurden, dass die Gefahr einer Identifizierung der statistischen Einheit auf ein angemessenes Maß verringert wurde. Der Zugang nach Absatz 2 kann gewährt werden, sofern in der den Zugang beantragenden Forschungseinrichtung geeignete Sicherheitsmaßnahmen getroffen wurden.

Die Pflicht zur Geheimhaltung besteht auch für Personen, die Einzelangaben erhalten.

### **Hilfsmerkmale, Identnummer, Löschung, Statistikregister**

Name und Anschrift des Beherbergungsbetriebes sowie Name und Telefonnummer oder E-Mail-Adresse der für Rückfragen zur Verfügung stehenden Person sind Hilfsmerkmale, die lediglich der technischen Durchführung der Erhebung dienen. Angaben zu den Erhebungsmerkmalen werden solange verarbeitet und gespeichert, wie dies zur Erfüllung der gesetzlichen Verpflichtungen erforderlich ist.

Name und Anschrift des Betriebes sowie die Identnummer werden im Unternehmensregister für statistische Zwecke (Statistikregister) gespeichert (§ 13 Absatz 1 BStatG in Verbindung mit § 1 Absatz 1 Statistikregistergesetz). Die verwendete Identnummer dient der Unterscheidung der in die Erhebung einbezogenen Betriebe sowie der rationellen Aufbereitung und besteht aus einer frei vergebenen laufenden Nummer. Die Identnummer darf in den Datensätzen mit den Angaben zu den Erhebungsmerkmalen bis zu 30 Jahre aufbewahrt werden. Danach wird sie gelöscht.

### **Rechte der Betroffenen, Kontaktdaten der Datenschutzbeauftragten, Recht auf Beschwerde**

Die Auskunftgebenden, deren personenbezogene Angaben verarbeitet werden, können

- eine Auskunft nach Artikel 15 DS-GVO,
- die Berichtigung nach Artikel 16 DS-GVO,
- die Löschung nach Artikel 17 DS-GVO sowie
- die Einschränkung der Verarbeitung nach Artikel 18 DS-GVO

der jeweils sie betreffenden personenbezogenen Angaben beantragen oder der Verarbeitung ihrer personenbezogenen Angaben nach Artikel 21 DS-GVO widersprechen.

Sollte von den oben genannten Rechten Gebrauch gemacht werden, prüft die zuständige öffentliche Stelle, ob die gesetzlichen Voraussetzungen hierfür erfüllt sind. Die antragstellende Person wird gegebenenfalls aufgefordert, ihre Identität nachzuweisen, bevor weitere Maßnahmen ergriffen werden.

Fragen und Beschwerden über die Einhaltung datenschutzrechtlicher Bestimmungen können jederzeit an die behördlichen Datenschutzbeauftragten der Statistischen Ämter des Bundes und der Länder oder an die jeweils zuständigen Datenschutzaufsichtsbehörden gerichtet werden. Deren Kontaktdaten finden Sie unter <https://www.statistikportal.de/de/datenschutz>

FÜR IHRE DATENFRAGEN

## Monatserhebung im Tourismus

– Hotellerie –

### Erläuterungen zum Fragebogen

#### 1 Zahl der tatsächlich angebotenen Betten

Bitte geben Sie hier die Gesamtzahl der Betten an, die am letzten Öffnungstag des Berichtsmonats zur Beherbergung von Gästen zur Verfügung standen. Die Anzahl der Betten entspricht dabei der Anzahl der Personen, die bei Normalbelegung gleichzeitig hätten übernachten können. Doppelbetten zählen dabei als zwei Schlafgelegenheiten. Klappbetten, Schlafcouchen und -sofas, die regulär als Schlafgelegenheit angeboten werden, gehören auch dazu. Nicht zu berücksichtigen sind behelfsmäßige Schlafgelegenheiten (z. B. Zustellbetten, Kinderbetten), bei deren Benutzung lediglich ein Aufschlag zum Übernachtungspreis berechnet wird.

#### 2 Zahl der Gästezimmer am 31. Juli

Diese Frage ist nur für den Berichtsmonat Juli auszufüllen. Bitte geben Sie hier die Gesamtzahl der Zimmer an, die am 31. Juli zur Beherbergung von Gästen zur Verfügung standen. Als Gästezimmer gilt eine aus einem Raum oder einer Gruppe von Räumen bestehende Einheit, die eine unteilbare Mieteinheit in einem Beherbergungsbetrieb bildet. In diesem Sinne wird eine Ferienwohnung als eine Einheit (ein Gästezimmer) gezählt.

#### 3 Zahl der angebotenen Gästezimmertage

Bitte geben Sie hier das Produkt aus der Zahl der angebotenen Zimmer und der Zahl der geöffneten Tage des Betriebs im Berichtsmonat an.

**Beispiel:** Ein Betrieb hat 30 Tage geöffnet und an jedem dieser Tage alle seine 50 Gästezimmer angeboten.  
Berechnung: 50 Gästezimmer x 30 Tage = 1500 angebotene Zimmertage

#### 4 Zahl der belegten Gästezimmertage (Roomnights)

Bitte geben Sie hier die Gesamtzahl der belegten Zimmertage aller Gästezimmer im Berichtsmonat an.

**Beispiel:** Ein Betrieb hat im Berichtsmonat 50 Gästezimmer angeboten. Davon war Zimmer Nr. 1 an 25 Tagen belegt, Zimmer Nr. 2 an 20 Tagen, Zimmer Nr. 3 an 30 Tagen usw.

Berechnung: 25 + 20 + 30 + ... = Anzahl der belegten Zimmertage

#### 5 Auslastung der Gästezimmer

Bitte geben Sie die Auslastung der Gästezimmer im Berichtsmonat in Prozent an. Sollte Ihnen diese Angabe nicht bereitstehen, ist die manuelle Erfassung der Angaben unter C2 und C3 erforderlich.

Berechnung: Belegte Zimmertage/angebotene Zimmertage x 100 = Auslastung der Gästezimmer

#### 6 Angaben zu einer vorübergehenden Schließung beziehungsweise Wiedereröffnung des Betriebes

Zur Klärung der Berichtspflicht und zur Vermeidung von Rückfragen bitten wir Sie, uns Angaben über eine vorübergehende Schließung Ihres Betriebes, z. B. wegen Betriebsferien oder saisonbedingter Betriebsruhe, zu machen. Bitte geben Sie hier auch das Datum der beabsichtigten Wiedereröffnung an. Dies hat den Zweck, dass Sie in der Zwischenzeit nicht monatlich Fehlanzeige melden müssen.

#### 7 Abmeldung

Falls der Betrieb gewerberechtlich ganz abgemeldet worden ist, bitten wir um die Übermittlung einer behördlichen Bestätigung, z. B. in Form der Gewerbeabmeldung an eine der angegebenen Kontaktmöglichkeiten.

#### 8 Beherbergungsleistung im Berichtsmonat: Anzahl der Ankünfte und Übernachtungen

Bitte tragen Sie in der Spalte „Ankünfte“ die Zahl der im Berichtsmonat angekommenen Gäste ein. Die aus dem Vormonat noch anwesenden Gäste werden hier nicht berücksichtigt. Tagesgäste werden nicht erfasst.

In der Spalte „Übernachtungen“ tragen Sie bitte alle Übernachtungen ein, sowohl die der im Berichtsmonat angekommenen als auch der aus dem Vormonat noch anwesenden Gäste.

**Beispiel:** Familie Mustermann aus Wiesbaden kommt mit 3 Personen am 25. Juli an und reist am 6. August wieder ab. Dann sind folgende Zahlen einzutragen:

- Berichtsmonat Juli  
Zeile Deutschland  
3 Ankünfte und 21 Übernachtungen  
(3 Gäste mit je 7 Übernachtungen)
- Berichtsmonat August  
Zeile Deutschland  
0 Ankünfte und 15 Übernachtungen  
(3 Gäste mit je 5 Übernachtungen)

Sofern im Berichtsmonat keine Ankünfte und Übernachtungen zu verzeichnen waren, ist die Abgabe einer Fehlanzeige erforderlich.

#### 9 Wohnsitz der Gäste

Entscheidend ist der ständige Wohnsitz oder ständige Aufenthaltsort der Gäste, unabhängig von deren Staatsangehörigkeit.

#### 10 Einschließlich Liechtenstein

#### 11 Albanien, Andorra, Bosnien und Herzegowina, Guernsey, Isle of Man, Jersey, Kosovo, Mazedonien, Moldawien, Monaco, Montenegro, San Marino, Serbien, Spitzbergen, Vatikanstadt, Weißrussland



- 12** Ägypten, Algerien, Angola, Äquatorialguinea, Äthiopien, Benin, Botswana, Burkina Faso, Burundi, Demokratische Republik Kongo, Dschibuti, Elfenbeinküste, Eritrea, Gabun, Gambia, Ghana, Guinea, Guinea-Bissau, Kamerun, Kap Verde, Kenia, Komoren, Kongo, Lesotho, Liberia, Libyen, Madagaskar, Malawi, Mali, Marokko, Mauretanien, Mauritius, Mayotte, Mosambik, Namibia, Niger, Nigeria, Ruanda, Sambia, São Tomé und Príncipe, Senegal, Seychellen, Sierra Leone, Simbabwe, Somalia, Süd Sudan, Sudan, Swasiland, Tansania, Togo, Tschad, Tunesien, Uganda, Westsahara, Zentralafrikanische Republik
- 13** Anguilla, Antigua und Barbuda, Aruba, Bahamas, Barbados, Belize, Cayman Inseln, Costa Rica, Dominica, Dominikanische Republik, El Salvador, Grenada, Guatemala, Haiti, Honduras, Jamaika, Jungferninseln, Kuba, Mexiko, Montserrat, Nicaragua, Panama, Puerto Rico, Saint-Barthélemy, Saint Kitts und Nevis, Saint Lucia, Saint Martin, Saint Vincent und die Grenadinen, Trinidad und Tobago, Turks- und Caicosinseln
- 14** Argentinien, Bolivien, Chile, Ecuador, Falklandinseln, Guyana, Kolumbien, Paraguay, Peru, Suriname, Uruguay, Venezuela
- 15** Bermuda, Grönland, Saint Pierre und Miquelon
- 16** Bahrain, Irak, Katar, Kuwait, Oman, Saudi-Arabien, Vereinigte Arabische Emirate
- 17** Afghanistan, Armenien, Aserbaidshan, Bangladesch, Bhutan, Brunei, Georgien, Indonesien, Iran, Jemen, Jordanien, Kambodscha, Kasachstan, Kirgisistan, Laos, Libanon, Macau, Malaysia, Malediven, Mongolei, Myanmar, Nepal, Nordkorea, Osttimor, Pakistan, Palästina, Philippinen, Singapur, Sri Lanka, Syrien, Tadschikistan, Thailand, Turkmenistan, Usbekistan, Vietnam
- 18** Amerikanisch Samoa, Antarktis, Cookinseln, Fidschi, Französisch-Polynesien, Französische Süd- und Antarktische Gebiete, Guam, Heard und McDonaldinseln, Kiribati, Kokosinseln, Marshallinseln, Mikronesien, Nauru, Neukaledonien, Neuseeland, Norfolkinsel, Niue, Nördliche Marianen, Palau, Papua-Neuguinea, Pitcairnsinseln, Salomonen, Samoa, Südgeorgien und die Südlichen Sandwichinseln, Tokelau, Tonga, Tuvalu, Vanuatu, Wallis und Futuna, Weihnachtsinsel

FÜR IHRE UNTERLAGEN

# Veröffentlichungen im Statistischen Landesamt Sachsen-Anhalt

Im Monat Juni 2020 erschienen

Bestell-Nr.	Kennziffer/Periodizität	Titel	Preis Print (in EUR)
1 Z 0 03	Z	Statistisches Monatsheft 06/2020	5,50
3 A 1 02	A I hj/2-19	Bevölkerung der Gemeinden Stand: 31.12.2019	4,50
3 A 1 04	A I j/19	Bevölkerung nach Alter und Geschlecht Stand: 31.12.2019	4,50
3 A 1 17	A I j/19	Einbürgerungen Jahr 2019	4,00
3 A 4 02	A IV j/18	Gestorbene nach Todesursachen, Geschlecht und Altersgruppen Jahr 2018	7,50
3 A 6 03	A VI j/19	Erwerbstätige am Arbeitsort und Arbeitsvolumen nach Wirtschaftszweigen 1991 - 2019: I/2014 - IV/2019; Revidierte Ergebnisse Stand: August 2019/Februar 2020	8,00
3 A 6 06	A VI j/19	Pendlerströme der sozialversicherungspflichtig Beschäftigten Stichtag: 30.06.2019	3,00
3 B 1 01	B I j/19	Allgemeinbildende Schulen Schuljahresanfangsstatistik Schuljahr 2019/20	10,00
3 B 6 01	B VI j/19	Gerichtliche Ehelösungen 1991 - 2019	2,50
3 C 2 02	C I, II j/19	Anbaufläche und Ernte von Feldfrüchten und Grünland, Obst und Gemüse Jahr 2019	3,00
3 E 1 02	E I m-3/2020	Tätige Personen, Umsatz im Verarbeitenden Gewerbe sowie im Bergbau und der Gewinnung von Steinen und Erden März 2020: vorläufige Ergebnisse Betriebe mit 50 und mehr tätigen Personen	5,00
3 E 1 09	E I vj-4/19	Produktion ausgewählter Erzeugnisse IV. Quartal 2019	3,00
3 E 2 01	E II m-3/2020	Umsatz, Tätige Personen, Auftragsseingang und Auftragsbestand im Baugewerbe März 2020	2,50
3 G 1 03	G I m-2/2020	Entwicklung von Umsatz und Beschäftigten im Kraftfahrzeughandel vorläufige Ergebnisse Februar 2020	2,00
3 G 4 01	G IV m-3/2020	Gäste und Übernachtungen im Reiseverkehr, Beherbergungskapazität März 2020, Januar bis März 2020: vorläufige Ergebnisse	6,00
3 H 1 05	H I vj-4/19	Fahrgäste und Beförderungsleistungen im Schienennahverkehr und im gewerblichen Omnibuslinienverkehr IV. Quartal 2019	1,50
3 H 2 01	H II m-10/19	Binnenschifffahrt November 2019	4,00
3 L 2 01	L II vj-1/2020	Gemeindefinanzen: Einzahlungen und Auszahlungen Kassenstatistik 01.01.2020 - 31.03.2020; Schuldenstatistik 31.03.2020	15,50
3 L 3 02	L III j/19	Personal im öffentlichen Dienst 30.06.2019	7,00
3 L 4 04	L IV j/15	Einkommen der Körperschaftsteuerpflichtigen und die Besteuerung: Ergebnisse 2015 Körperschaftsteuerstatistik	5,50
3 P 1 07	P I j/19	Arbeitnehmerentgelt, Bruttolöhne und -gehälter nach Wirtschaftsbereichen 1991 - 2019: bezogen auf den Stand der Bundesrechnung August 2019/Februar 2020	6,50

Alle Veröffentlichungen stehen kostenfrei als PDF-Datei zum Download unter <https://statistik.sachsen-anhalt.de> zur Verfügung. Bei einer Bestellung ersetzen Sie bitte die erste Stelle der Bestellnummer durch eine „6“.

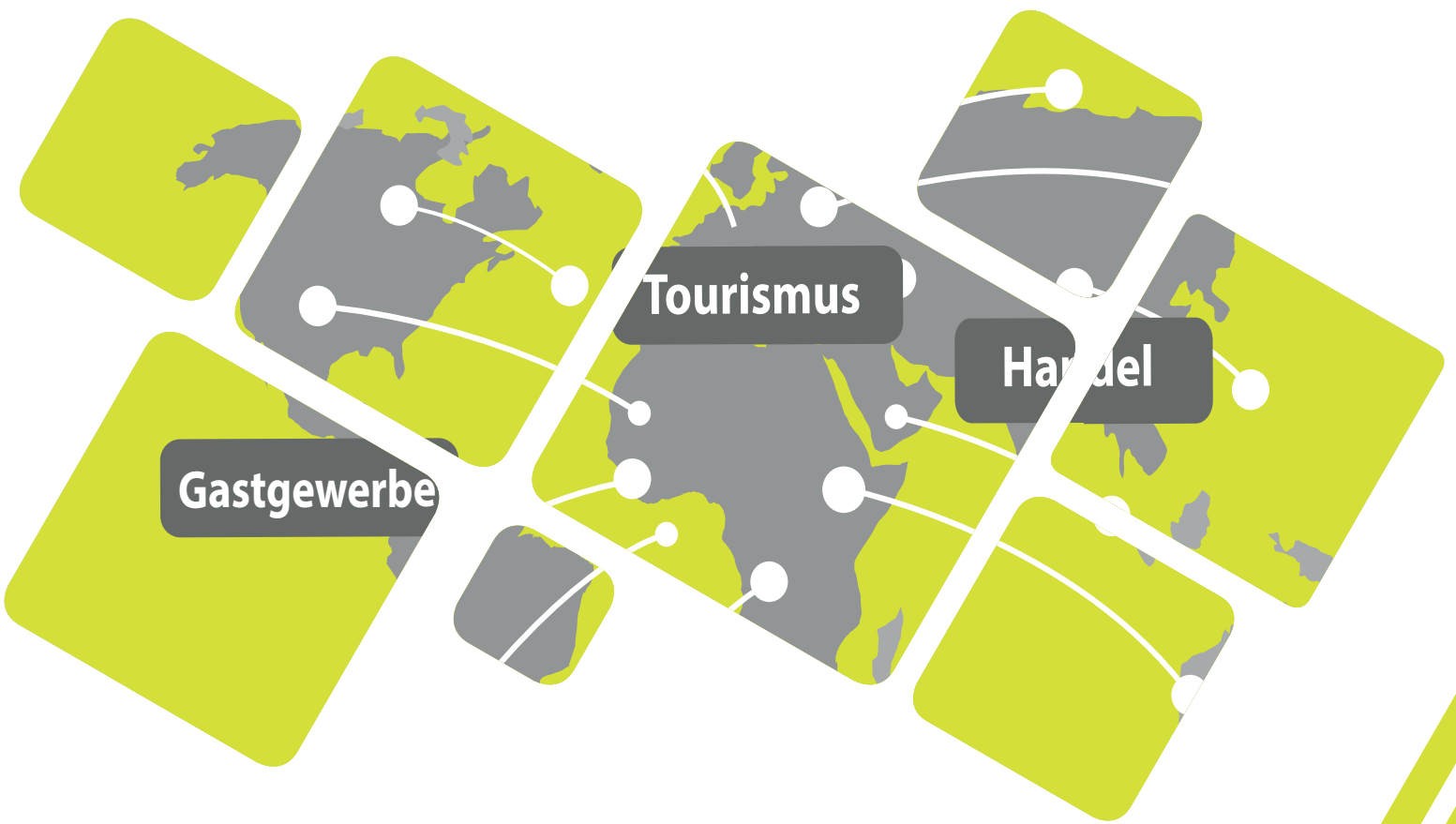

<https://statistik.sachsen-anhalt.de>

Bestellnummer: 3G401



G IV  
m-4/20