

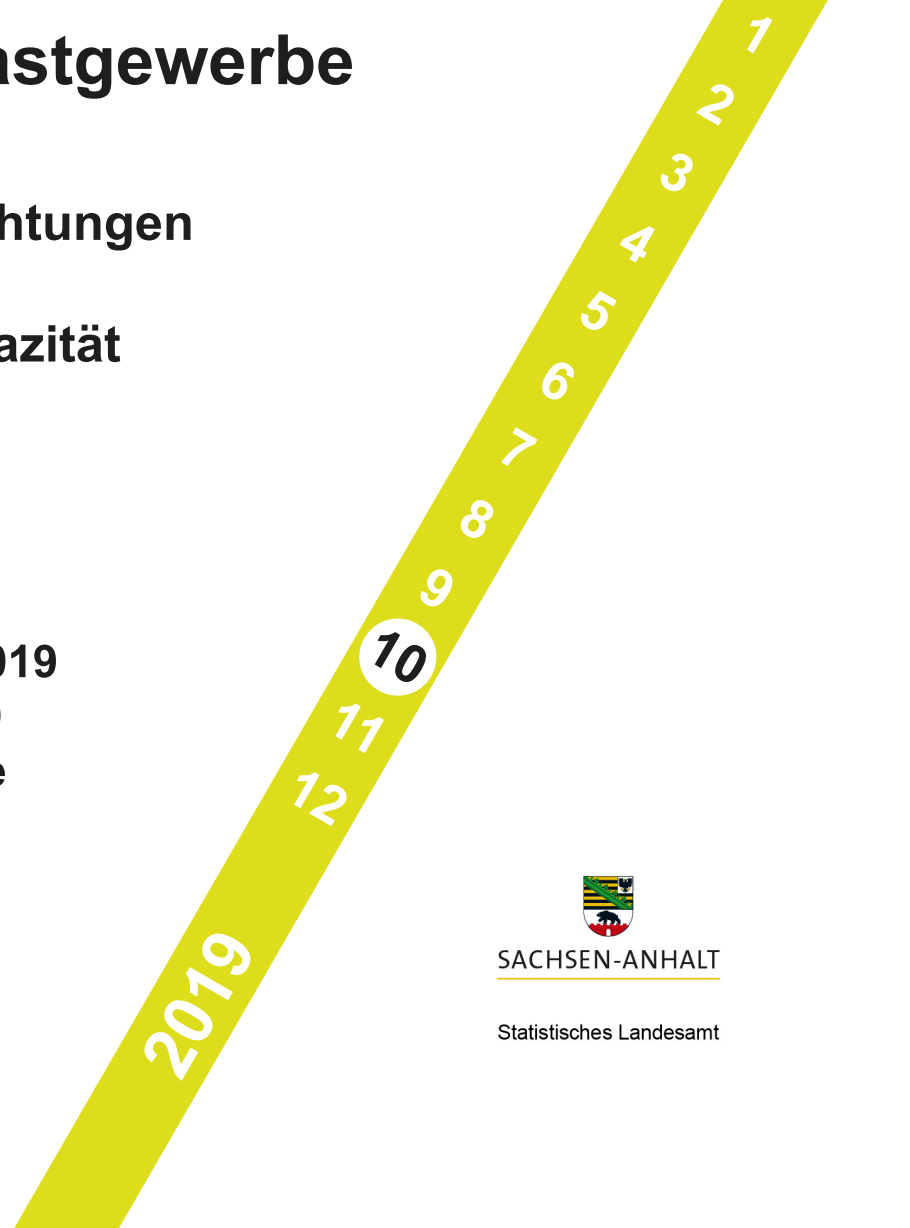

# Tourismus, Gastgewerbe

Gäste und Übernachtungen  
im Reiseverkehr,  
Beherbergungskapazität

Oktober 2019  
Januar bis Oktober 2019  
Sommerhalbjahr 2019  
Vorläufige Ergebnisse





# Statistischer Bericht

---



Tourismus, Gastgewerbe

Gäste und Übernachtungen  
im Reiseverkehr,  
Beherbergungskapazität

Oktober 2019  
Januar bis Oktober 2019  
Sommerhalbjahr 2019

Vorläufige Ergebnisse

Land Sachsen-Anhalt

---

## Inhaltsverzeichnis

	Seite
Vorbemerkungen	4
<u>Grafische Darstellungen</u>	
Zuordnung der Kreise zu Reisegebieten im Land Sachsen-Anhalt	9
Ankünfte in den Beherbergungsbetrieben (einschl. Camping) in Sachsen-Anhalt in Sachsen-Anhalt seit Oktober 2016	10
Übernachtungen in den Beherbergungsbetrieben (einschl. Camping) in Sachsen-Anhalt seit Oktober 2016	10
Anteile der Betriebsarten an den Übernachtungen in den Beherbergungsbetrieben des Landes Sachsen-Anhalt im Monat Oktober 2019	11
Stellplätze und Übernachtungen auf Campingplätzen in Sachsen-Anhalt seit Oktober 2016	11
<u>Zeitreihen</u>	
1. Ergebnisse der Beherbergungsstatistik (einschl. Camping) Sachsen-Anhalts 1993 bis 2019	12
2. Ergebnisse der Beherbergungsstatistik (ohne Camping) Sachsen-Anhalts 1993 bis 2019	13
<u>Kreise</u>	
3. Beherbergungsbetriebe (einschl. Camping), Schlafgelegenheiten und Auslastung der Kapazitäten nach Kreisen im Monat Oktober 2019, Januar bis Oktober 2019	14
4. Ankünfte, Übernachtungen und Aufenthaltsdauer der Gäste in Beherbergungs- betrieben (einschl. Camping) nach Kreisen und zusammengefassten Gästegruppen im Monat Oktober 2019, Januar bis Oktober 2019	15
5. Ankünfte, Übernachtungen und Aufenthaltsdauer der Gäste in Beherbergungs- betrieben der Hotellerie (Hotels, Hotels garnis, Gasthöfe und Pensionen) nach Kreisen und zusammengefassten Gästegruppen im Monat Oktober 2019, Januar bis Oktober 2019	16
<u>Reisegebiete</u>	
6. Beherbergungsbetriebe (einschl. Camping), Schlafgelegenheiten und Auslastung der Kapazitäten nach Reisegebieten und Betriebsarten im Monat Oktober 2019, Januar bis Oktober 2019	17
7. Ankünfte, Übernachtungen und Aufenthaltsdauer der Gäste in Beherbergungs- betrieben (einschl. Camping) nach Reisegebieten, Betriebsarten und zusammen- gefassten Gästegruppen im Monat Oktober 2019, Januar bis Oktober 2019	20



	Seite
8. Ankünfte, Übernachtungen und Aufenthaltsdauer der Gäste in Beherbergungsbetrieben (einschl. Camping) nach Reisegebieten und Herkunftsländern im Monat Oktober 2019, Januar bis Oktober 2019	32
<u>Gemeinden</u>	
9. Beherbergungsbetriebe (einschl. Camping), darunter Hotels (ohne Hotels garnis), Schlafgelegenheiten und Auslastung der Kapazitäten für ausgewählte Gemeinden und touristische Zielorte im Monat Oktober 2019, Januar bis Oktober 2019	44
10. Ankünfte, Übernachtungen und Aufenthaltsdauer der Gäste in Beherbergungsbetrieben (einschl. Camping), darunter Hotels (ohne Hotels garnis) für ausgewählte Gemeinden und touristische Zielorte im Monat Oktober 2019, Januar bis Oktober 2019	47
<u>Gemeindegruppen</u>	
11. Beherbergungsbetriebe (einschl. Camping), Schlafgelegenheiten und Auslastung der Kapazitäten nach Gemeindegruppen im Monat Oktober 2019, Januar bis Oktober 2019	50
12. Ankünfte, Übernachtungen und Aufenthaltsdauer der Gäste in Beherbergungsbetrieben (einschl. Camping) nach Gemeindegruppen im Monat Oktober 2019, Januar bis Oktober 2019	50
<u>Stellplätze Camping</u>	
13. Campingplätze mit Urlaubscamping und deren Stellplatzkapazitäten nach Reisegebieten und Kreisen im Monat Oktober 2019	51
<u>Sommerhalbjahr (Mai bis Oktober 2019)</u>	
14. Ankünfte, Übernachtungen und Aufenthaltsdauer der Gäste in Beherbergungsbetrieben (einschl. Camping) nach Kreisen und zusammengefassten Gästegruppen	54
15. Ankünfte, Übernachtungen und Aufenthaltsdauer der Gäste in Beherbergungsbetrieben (einschl. Camping) nach Reisegebieten und zusammengefassten Gästegruppen	55
16. Ankünfte, Übernachtungen und Aufenthaltsdauer der Gäste in Beherbergungsbetrieben (einschl. Camping) nach Betriebsarten und zusammengefassten Gästegruppen	56
17. Ankünfte, Übernachtungen und Aufenthaltsdauer der Gäste in Beherbergungsbetrieben (einschl. Camping) nach Herkunftsländern	58
18. Ankünfte, Übernachtungen und Aufenthaltsdauer der Gäste in Beherbergungsbetrieben (einschl. Camping) für ausgewählte Gemeinden und touristische Zielorte	60
19. Ankünfte, Übernachtungen und Aufenthaltsdauer der Gäste in Beherbergungsbetrieben (einschl. Camping) nach Gemeindegruppen	63

## Vorbemerkungen

### Rechtsgrundlagen

Rechtsgrundlagen für die Durchführung der monatlichen Beherbergungsstatistik sind

- das Beherbergungsstatistikgesetz (Beherb StatG) vom 22. Mai 2002 (BGBl. I S. 1642), zuletzt geändert durch Artikel 11 des Gesetzes vom 28. Juli 2015 (BGBl. I S. 1400) in Verbindung mit
- dem Bundesstatistikgesetz i. d. F. der Bek. vom 20. Oktober 2016 (BGBl. I S. 2394), geändert durch Artikel 10 Abs. 5 des Gesetzes vom 30. Oktober 2017 (BGBl. I S. 3618)
- der Verordnung (EU) Nr. 692/2011 des Europäischen Parlaments und des Rates über die europäische Tourismusstatistik und zur Aufhebung der Richtlinie 95/57/EG des Rates (ABl. L 192 vom 22.07.2011, S. 17).

Hiernach sind zu erfassen:

1. Zahl der Ankünfte und Übernachtungen von Gästen im Reiseverkehr; bei Gästen mit Wohnsitz oder gewöhnlichem Aufenthalt außerhalb Deutschlands wird auch das Herkunftsland erfragt.
2. Die Anzahl der im Berichtsmonat angebotenen Gästebetten sowie die Anzahl der Stellplätze auf Campingplätzen für Urlaubscamping.
3. Bei Hotels, Gasthöfen, Pensionen und Hotels garnis zusätzlich die Anzahl der Gästezimmer jeweils zum 31. Juli eines Jahres.
4. Bei Hotels, Gasthöfen, Pensionen und Hotels garnis mit mindestens 25 Zimmern die Anzahl der angebotenen und der belegten Gästezimmertage.

### Methodik

#### **Beherbergung im Reiseverkehr:**

Unterbringung von Personen, die sich nicht länger als ein Jahr ohne Unterbrechung an einem anderen Ort als ihrem gewöhnlichen Wohnsitz aufhalten. Der vorübergehende Ortswechsel kann durch Urlaub und Freizeitaktivitäten aber auch durch die Wahrnehmung privater und geschäftlicher Kontakte, den Besuch von Tagungen und Fortbildungsveranstaltungen, Maßnahmen zur Wiederherstellung der Gesundheit oder sonstige Gründe veranlasst sein.

Zum Berichtskreis der monatlichen Beherbergungsstatistik gehören Betriebe, die nach Einrichtung und Zweckbestimmung dazu dienen, mindestens zehn Gäste gleichzeitig vorübergehend zu beherbergen. Bei Campingplätzen müssen mindestens zehn Stellplätze vorhanden sein. Auskunftspflichtig sind die Inhaber/-innen oder die Leiter/-innen des Beherbergungsbetriebes.

### Erhebungsmerkmale

#### **Ankünfte:**

Zahl der Anmeldungen von Gästen in einem Beherbergungsbetrieb innerhalb des Berichtszeitraums, die zum vorübergehenden Aufenthalt eine Schlafgelegenheit belegten.

**Durchschnittliche Aufenthaltsdauer:**

Rechnerischer Wert, der sich aus dem Verhältnis der Übernachtungen zur Anzahl der Ankünfte ergibt. Sie kann zum Beispiel in Orten mit Vorsorge- und Rehabilitationskliniken (Reha-Kliniken) rechnerisch höher sein als die Zahl der Kalendertage des Berichtszeitraums, da sich in solchen Beherbergungsbetrieben manche Gäste und Patienten mehr als einen Kalendermonat aufhalten.

Berechnung der durchschnittlichen Aufenthaltsdauer:

Übernachtungen/Ankünfte

**Durchschnittliche Auslastung:**

Rechnerischer Wert, der die Inanspruchnahme der Schlafgelegenheiten in einem Berichtszeitraum ausdrückt. Die prozentuale Angabe wird ermittelt, indem die Zahl der Übernachtungen durch die so genannten „Bettentage“ geteilt wird. Letztere sind das Produkt aus angebotenen Schlafgelegenheiten und der Zahl der Tage, an denen die Betriebe im Berichtszeitraum tatsächlich geöffnet hatten.

Berechnung der durchschnittlichen Auslastung:

(Übernachtungen/angebotene Bettentage) x 100

**Gästezimmer:**

Als Gästezimmer gilt eine Einheit, die aus einem Raum oder einer Gruppe von Räumen besteht, die eine unteilbare Mieteinheit in einem Beherbergungsbetrieb bilden. Bei den Gästezimmern kann es sich um Einzel-, Doppel- oder Mehrbettzimmer handeln, je nachdem, ob sie zur dauerhaften Beherbergung von einer, zwei oder mehr Personen eingerichtet sind. Die Zahl der Gästezimmer wird einmal im Jahr zum Stichtag 31. Juli erhoben. Gezählt werden die an diesem Stichtag tatsächlich zur Verfügung stehenden Gästezimmer. Zimmer, die von Mitarbeitern des Betriebes genutzt werden, zählen nicht als Gästezimmer.

Ein Appartement ist eine spezielle Art von Gästezimmer. Es besteht aus einem oder mehreren Räumen mit Küche, separatem Bad und/oder Toilette.

**Herkunftsländer:**

Für die Zuordnung ist grundsätzlich der ständige Wohnsitz oder gewöhnliche Aufenthalt der Gäste maßgebend, nicht dagegen deren Staatsangehörigkeit bzw. Nationalität.

**Schlafgelegenheiten:**

Anzahl der Betten, die in einem Betrieb zur Beherbergung von Gästen zur Verfügung stehen. Doppelbetten zählen dabei als zwei Schlafgelegenheiten. Im Campingbereich wird gemäß einer Vorgabe der Europäischen Kommission ein Stellplatz mit vier Schlafgelegenheiten gleichgesetzt.

**Übernachtungen:**

Zahl der Übernachtungen von Gästen, die im Berichtszeitraum in einem Beherbergungsbetrieb ankamen oder seit dem vorherigen Berichtszeitraum dort noch anwesend waren.

## **Gliederungsmerkmale**

### **Betriebsarten:**

Die fachliche Gliederung der Beherbergungsbetriebe erfolgt auf Grundlage der „Klassifikation der Wirtschaftszweige, Ausgabe 2008“ (WZ 2008). Die Beherbergungsstatistik erstreckt sich auf den Wirtschaftszweig Beherbergung nach Abteilung 55 der WZ 2008, auf Vorsorge- und Rehabilitationskliniken sowie Schulungsheime.

Unterschieden werden

### Hotels, Gasthöfe, Pensionen (Hotellerie)

**Hotels:** Beherbergungsstätten, die allgemein zugänglich sind und in denen ein Restaurant – auch für Passanten – vorhanden ist. Außerdem stehen in der Regel weitere Einrichtungen oder Räume für unterschiedliche Zwecke (Konferenzen, Seminare, Sport, Freizeit, Erholung) zur Verfügung.

**Hotels garnis:** Beherbergungsstätten, die allgemein zugänglich sind und in denen als Mahlzeit höchstens ein Frühstück angeboten wird.

**Gasthöfe:** Beherbergungsstätten, die allgemein zugänglich sind und in denen, außer dem auch für Passanten zugänglichen Gastraum, in der Regel keine weiteren Aufenthaltsräume zur Verfügung stehen.

**Pensionen:** Beherbergungsstätten, die allgemein zugänglich sind und in denen Speisen und Getränke nur an Hausgäste abgegeben werden.

### Ferienunterkünfte und ähnliche Beherbergungsstätten

**Erholungs- und Ferienheime:** Beherbergungsstätten, die nur bestimmten Personenkreisen, z. B. Mitgliedern eines Vereins oder einer Organisation, Beschäftigten eines Unternehmens, Kindern, Müttern, Betreuten sozialer Einrichtungen zugänglich sind und in denen Speisen und Getränke nur an Hausgäste abgegeben werden.

**Ferienzentren:** Beherbergungsstätten, die allgemein zugänglich sind und dazu dienen, wahlweise unterschiedliche Wohn- und Aufenthaltsmöglichkeiten sowie gleichzeitig Freizeiteinrichtungen in Verbindung mit Einkaufsmöglichkeiten und persönlichen Dienstleistungen zum vorübergehenden Aufenthalt anbieten. Als Mindestausstattung gilt das Vorhandensein von Hotelunterkunft und anderen Wohngelegenheiten auch mit Kochgelegenheit, einer Gaststätte, von Einkaufsmöglichkeiten zur Deckung des täglichen Bedarfs und des Freizeitbedarfs sowie von Einrichtungen für persönliche Dienstleistungen, z. B. Massageeinrichtungen, Solarium, Sauna, Friseur und zur aktiven Freizeitgestaltung, wie z. B. Schwimmbad, Tennis-, Tischtennis-, Minigolf- oder Trimm-Dich-Anlagen.

Ferienhäuser, -wohnungen: Beherbergungsstätten, die allgemein zugänglich sind und in denen Speisen und Getränke nicht abgegeben werden, aber eine Kochgelegenheit vorhanden ist.

Jugendherbergen und Hütten: Beherbergungsstätten, die in der Regel eine einfache Ausstattung aufweisen und vorzugsweise Jugendlichen oder Angehörigen der sie tragenden Organisation, z. B. ein Wanderverein, zur Verfügung stehen. Speisen und Getränke werden nur an Hausgäste abgegeben.

Campingplätze: Abgegrenzte Gelände, die jedermann zum vorübergehenden Aufstellen von mitgebrachten Wohnwagen, Reise- bzw. Wohnmobilen oder Zelten zugänglich sind. Im Rahmen der Monaterhebung im Tourismus werden nur Campingplätze berücksichtigt, die Urlaubscamping anbieten, nicht aber so genannte Dauercampingplätze. Die Unterscheidung zwischen Urlaubs- und Dauercamping knüpft an die vertraglich vereinbarte Dauer der Campingplatzbenutzung an. Im Urlaubscamping wird der Stellplatz in der Regel für die Dauer von Tagen oder Wochen gemietet, im Dauercamping dagegen zumeist auf Monats- oder Jahresbasis.

#### Sonstige tourismusrelevante Unterkünfte

Vorsorge- und Rehabilitationskliniken: Beherbergungsbetriebe, die unter ärztlicher Leitung stehen und ausschließlich oder überwiegend Kurgästen zur Verfügung stehen. Als Kurgäste gelten Personen, die sich aufgrund einer ärztlichen Verordnung in der Klinik vorübergehend aufhalten. Das Ziel des Aufenthalts ist die Erhaltung oder Wiederherstellung der Gesundheit oder der Berufs- und Arbeitsfähigkeit sowie die Inanspruchnahme der allgemein angebotenen Kureinrichtungen außerhalb des Beherbergungsbetriebes.

Zu den Vorsorge- und Reha-Kliniken zählen auch Kinderheilstätten, Sanatorien, Kur- oder ähnliche Krankenhäuser (Fachabteilungen anderer Krankenhäuser).

Im Unterschied zur Krankenhausstatistik werden Vorsorge- und Reha-Kliniken in der Beherbergungsstatistik nur dann erfasst, wenn die dort untergebrachten Personen überwiegend in der Lage sind, während des vorübergehenden Aufenthalts die Klinik zu verlassen und die Tourismusangebote der Gemeinde in Anspruch zu nehmen.

Schulungsheime: Beherbergungsstätten mit einem Übernachtungsangebot die dazu dienen Unterricht außerhalb des regulären Schul- und Hochschulsystems anzubieten und überwiegend der Erwachsenenbildung dienen.

#### **Gemeindegruppen:**

Zusammenfassung von Gemeinden oder Gemeindeteilen nach Art der staatlichen Anerkennung (z. B. als Mineral- und Moorbad, Luftkurort, Erholungsort), die aufgrund landesrechtlicher Vorschriften verliehen wurde. Gemeinden ohne Prädikat sind in der Gruppe „Sonstige Gemeinden“ enthalten.

**Reisegebiete:**

Gliederung nach nichtadministrativen Raumeinheiten, die in Zusammenarbeit mit dem zuständigen Ministerium des Landes erstellt wurde und sich im Wesentlichen an den Zuständigkeitsbereichen der regionalen Tourismusverbände und an naturräumlichen Gegebenheiten orientiert. Die aktuelle Zuordnung erfolgte im Juni 2009 rückwirkend zum 01.01.2009.

**Winterhalbjahr/Sommerhalbjahr:**

Das Sommerhalbjahr umfasst in der amtlichen Tourismusstatistik den Zeitraum von Mai bis Oktober. Entsprechend werden die Monate November bis April dem Winterhalbjahr zugeordnet.

**Allgemeine Hinweise**

Die Ergebnisse des laufenden Berichtsjahres sind **vorläufig**. Es werden die jeweils aktuellsten Angaben der Berichtseinheiten für den Berichtsmonat als auch für die Vormonate verwendet. Durch Rückkorrekturen kann die Summe der bereits veröffentlichten Monatsergebnisse vom aktuellen Ergebnis für den Jahresteil abweichen.

Ab 2014 erfolgte die Ausgliederung der Schullandheime und Schulungsheime aus der Betriebsart Erholungs- und Ferienheime und Zuordnung zu den Betriebsarten Jugendherbergen und Hütten oder Schulungsheime.

Aufgrund gesetzlicher Änderungen basieren die Ergebnisse ab 2012 auf Meldungen von Beherbergungsbetrieben mit mindestens zehn Schlafgelegenheiten sowie von Campingplätzen mit mindestens zehn Stellplätzen. Bis 2011 betraf es Betriebe mit mindestens neun Schlafgelegenheiten.

Die Erhebungsbögen zur vorliegenden Statistik sind in der PDF-Ausgabe dieses Berichtes enthalten.

**Zeichenerklärung**

- = nichts vorhanden
- . = Zahlenwert geheim zu halten
- x = Tabellenfach gesperrt, weil Aussagewert nicht sinnvoll (z.B. bei Vorjahresvergleichen ohne Basiswert oder programmtechnisch nicht möglich)
- ... = Angabe fällt später an
- \*\* = Veränderungsrate ist größer als 999 %

### Zuordnung der kreisfreien Städte und Landkreise zu Reisegebieten im Land Sachsen-Anhalt



**Ankünfte in den Beherbergungsbetrieben einschließlich Camping  
in Sachsen-Anhalt seit Oktober 2016**

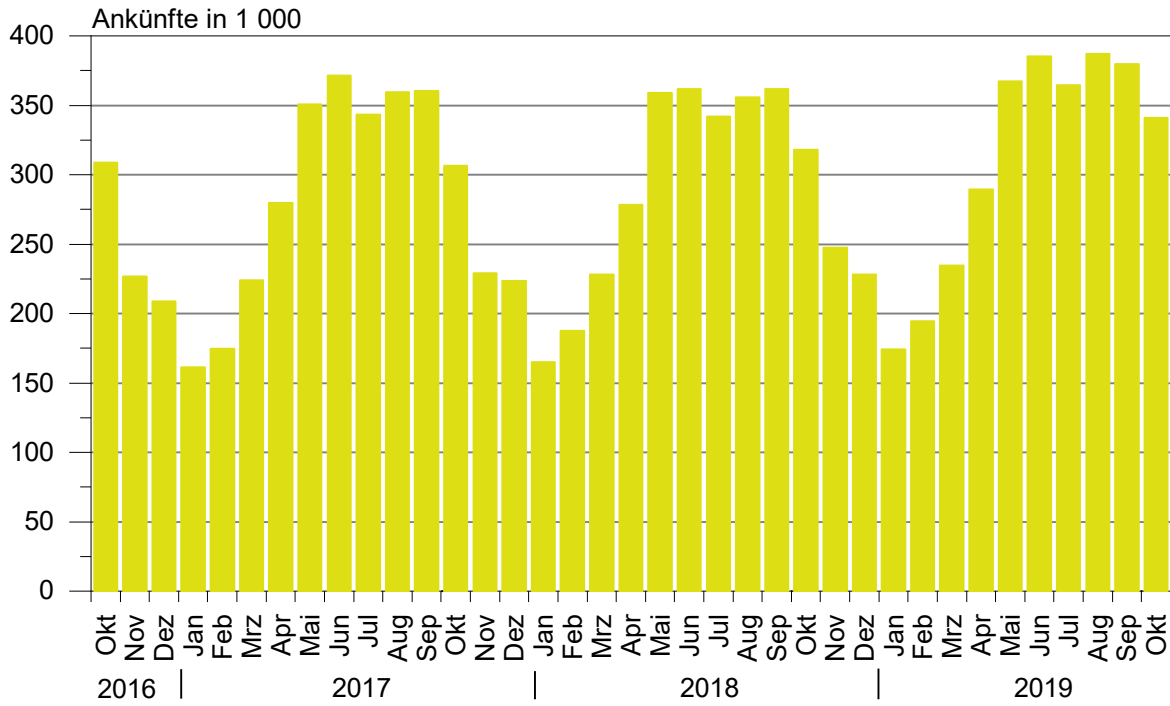

**Übernachtungen in den Beherbergungsbetrieben einschließlich Camping  
in Sachsen-Anhalt seit Oktober 2016**

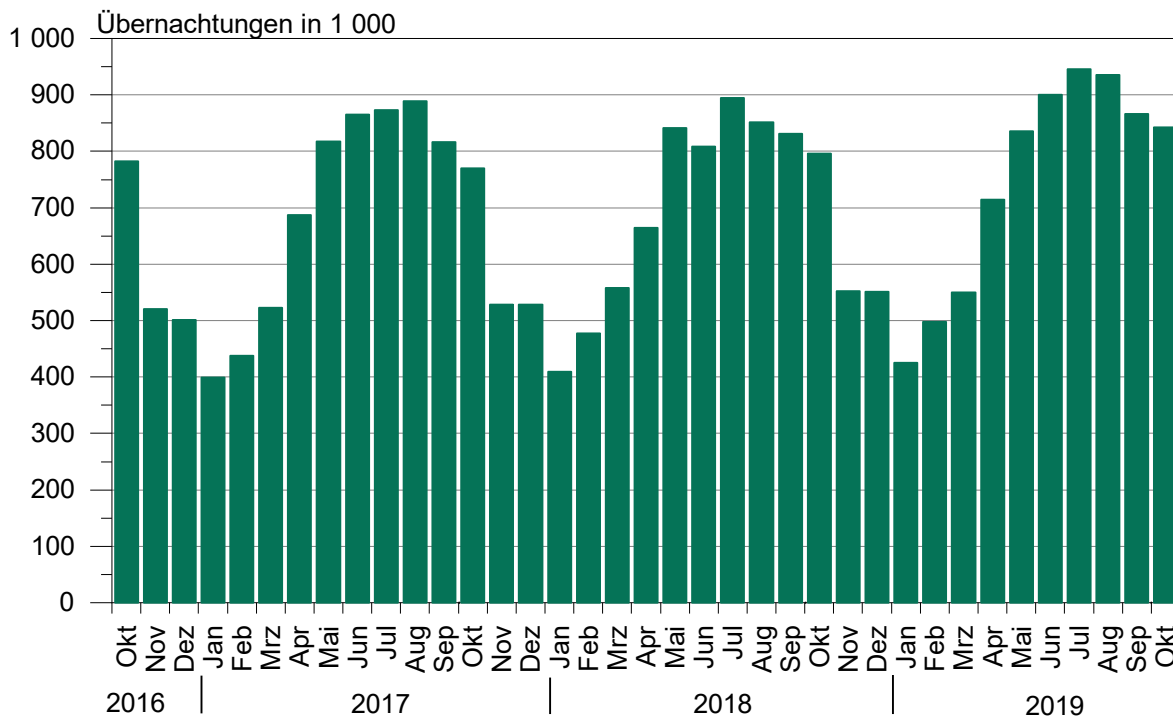



**Anteile der Betriebsarten an den Übernachtungen  
in Beherbergungsbetrieben des Landes Sachsen-Anhalt  
im Monat Oktober 2019**

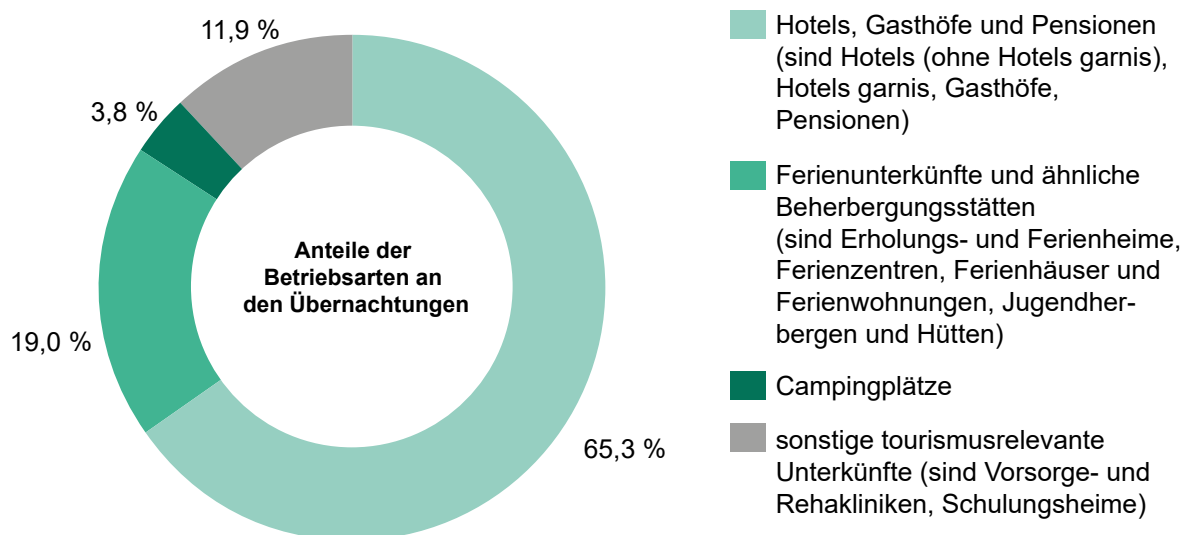

**Stellplätze und Übernachtungen auf Campingplätzen  
in Sachsen-Anhalt seit Oktober 2016**

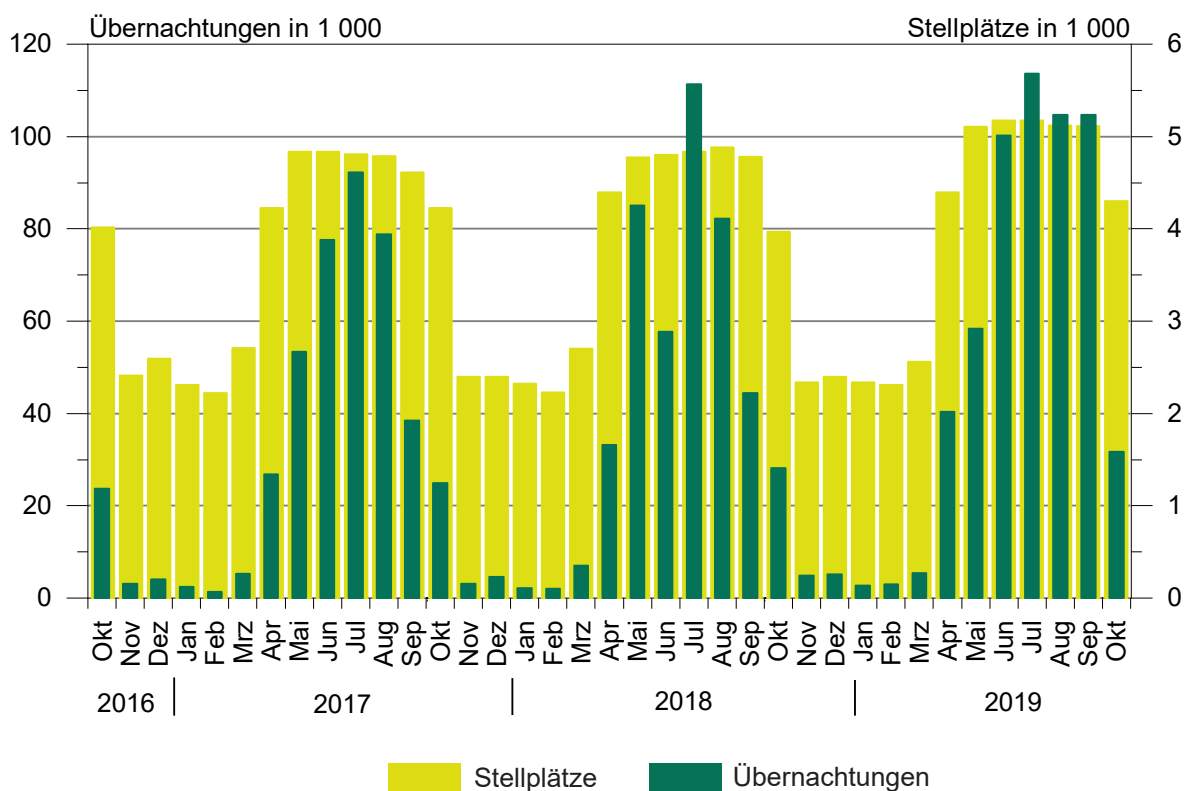

## 1. Ergebnisse der Beherbergungsstatistik (einschl. Camping) Sachsen-Anhalts 1993 bis 2019

Jahr <sup>1</sup> ----- Monat	Geöffnete Betriebe	Angebotene Schlafgelegenheiten <sup>3</sup>	Durchschnittl. Auslastung der angebotenen Schlafgelegenheiten	Ankünfte	Übernachtungen	Durchschnittliche Aufenthaltsdauer
1993	534	32 120	31,0	1 278 448	3 638 874	2,8
1994	776	43 225	29,1	1 661 695	4 586 336	2,8
1995	958	53 332	27,4	1 911 555	5 330 109	2,8
1996	985	55 718	27,4	2 020 138	5 569 740	2,8
1997	1 015	57 253	25,5	2 058 754	5 329 486	2,6
1998	1 025	58 703	25,0	2 139 981	5 366 764	2,5
1999	1 037	60 052	25,9	2 242 429	5 671 655	2,5
2000	1 052	61 016	25,5	2 255 209	5 688 586	2,5
2001	1 074	60 505	26,2	2 302 249	5 789 726	2,5
2002	1 049	58 600	26,1	2 190 160	5 584 831	2,5
2003	1 046	60 220	25,8	2 240 456	5 666 885	2,5
2004	1 040	60 783	25,9	2 348 778	5 874 270	2,5
2005	1 031	60 939	26,5	2 419 692	6 009 339	2,5
2006	1 060	61 913	26,5	2 568 144	6 414 065	2,5
2007	1 070	61 829	26,9	2 584 914	6 562 556	2,5
2008	1 072	62 230	27,0	2 641 801	6 699 594	2,5
2009	1 082	62 433	27,2	2 684 856	6 743 135	2,5
2010	1 068	61 314	27,7	2 777 136	6 857 027	2,5
2011	1 064	61 260	28,7	2 885 685	7 069 738	2,4
2012	1 013	60 562	29,9	2 953 302	7 353 676	2,5
2013	1 007	60 155	29,5	2 885 235	7 130 846	2,5
2014	1 008	60 668	30,8	3 014 492	7 433 263	2,5
2015	1 012	60 169	31,0	3 143 256	7 608 823	2,4
2016	1 031	63 438	31,7	3 212 557	7 791 717	2,4
2017	1 024	63 092	32,4	3 383 962	8 135 118	2,4
2018	1 053	64 117	32,5	3 432 686	8 234 898	2,4
Januar	999	61 929	21,7	165 075	409 548	2,5
Februar	1 005	61 434	27,9	187 494	477 106	2,5
März	1 037	64 956	28,3	228 074	557 305	2,4
April	1 100	73 191	30,8	278 367	664 358	2,4
Mai	1 118	75 290	36,1	358 907	841 205	2,3
Juni	1 133	75 613	35,6	361 854	807 988	2,2
Juli	1 136	75 879	38,1	341 871	894 703	2,6
August	1 143	76 260	36,1	355 846	851 757	2,4
September	1 142	75 559	36,8	361 560	831 551	2,3
Oktober	1 122	72 035	36,2	317 778	795 985	2,5
November	1 051	63 758	29,0	247 644	552 318	2,2
Dezember	1 053	64 117	28,1	228 216	551 074	2,4
2019 <sup>2</sup>	...	...	...	...	...	...
Januar	1 028	63 456	22,0	174 450	425 989	2,4
Februar	1 021	63 369	28,0	194 230	496 332	2,6
März	1 052	65 148	27,4	234 605	549 707	2,3
April	1 121	74 028	32,6	289 094	712 504	2,5
Mai	1 147	77 712	34,6	365 315	833 273	2,3
Juni	1 143	78 041	38,4	384 972	898 675	2,3
Juli	1 146	78 155	39,1	364 127	943 919	2,6
August	1 151	78 609	38,2	385 738	930 293	2,4
September	1 151	77 830	37,4	379 371	865 261	2,3
Oktober	1 134	74 841	36,6	340 825	841 938	2,5
November	...	...	...	...	...	...
Dezember	...	...	...	...	...	...

<sup>1</sup> Betriebe und Schlafgelegenheiten jeweils Stand 31.12.<sup>2</sup> vorläufiges Ergebnis<sup>3</sup> Doppelbetten zählen als 2 Schlafgelegenheiten. Für Camping wird 1 Stellplatz in 4 Schlafgelegenheiten umgerechnet.

## 2. Ergebnisse der Beherbergungsstatistik (ohne Camping) Sachsen-Anhalts 1993 bis 2019

Jahr <sup>1</sup> ----- Monat	Geöffnete Betriebe	Angebotene Schlafgelegenheiten <sup>3</sup>	Durchschnittl. Auslastung der angebotenen Schlafgelegenheiten	Ankünfte	Übernachtungen	Durchschnittliche Aufenthaltsdauer
	Anzahl		%	Anzahl		Tage
1993	523	26 124	36,8	1 190 601	3 367 559	2,8
1994	761	36 497	34,6	1 566 937	4 277 803	2,7
1995	942	45 128	33,2	1 811 003	5 007 498	2,8
1996	962	46 414	31,3	1 932 154	5 285 103	2,7
1997	992	48 021	28,7	1 975 694	5 063 247	2,6
1998	1 001	49 311	28,3	2 058 299	5 117 997	2,5
1999	1 014	49 668	30,0	2 148 827	5 397 178	2,5
2000	1 029	50 468	29,5	2 172 719	5 440 659	2,5
2001	1 051	50 537	29,9	2 214 457	5 552 933	2,5
2002	1 028	49 376	29,0	2 109 187	5 364 807	2,5
2003	1 023	50 440	29,5	2 142 285	5 407 056	2,5
2004	1 016	50 443	30,2	2 256 199	5 632 471	2,5
2005	1 007	50 599	30,9	2 324 562	5 765 201	2,5
2006	1 036	52 157	32,7	2 473 256	6 175 243	2,5
2007	1 042	51 957	32,8	2 491 592	6 318 556	2,5
2008	1 045	52 698	33,1	2 536 496	6 437 309	2,5
2009	1 054	53 101	32,9	2 563 953	6 444 477	2,5
2010	1 043	52 434	33,6	2 672 362	6 584 600	2,5
2011	1 042	52 784	34,7	2 771 521	6 787 242	2,4
2012	990	52 006	36,2	2 836 567	7 051 100	2,5
2013	985	51 799	35,7	2 779 653	6 858 500	2,5
2014	984	52 272	36,8	2 886 023	7 116 419	2,5
2015	987	51 417	36,8	2 996 924	7 257 677	2,4
2016	1 003	53 058	38,1	3 065 503	7 413 880	2,4
2017	993	53 496	39,0	3 215 807	7 726 130	2,4
2018	1 020	54 533	38,7	3 244 687	7 771 295	2,4
Januar	969	52 633	25,3	164 339	407 340	2,5
Februar	976	52 534	32,5	186 710	475 110	2,5
März	1 002	54 160	33,0	225 477	550 265	2,4
April	1 034	55 623	37,9	265 457	631 161	2,4
Mai	1 044	56 202	43,4	325 701	756 095	2,3
Juni	1 058	56 409	44,4	334 518	750 307	2,2
Juli	1 061	56 551	44,8	299 846	783 326	2,6
August	1 067	56 720	43,8	321 079	769 487	2,4
September	1 067	56 439	46,5	342 088	787 089	2,3
Oktober	1 064	56 155	44,3	307 290	767 755	2,5
November	1 018	54 414	33,7	245 831	547 489	2,2
Dezember	1 020	54 533	32,7	226 351	545 871	2,4
2019 <sup>2</sup>	...	...	...	...	...	...
Januar	996	53 804	25,7	173 605	423 243	2,4
Februar	989	53 721	32,9	192 898	493 300	2,6
März	1 018	54 896	32,1	231 967	544 300	2,3
April	1 054	56 452	39,8	274 029	671 961	2,5
Mai	1 068	57 296	43,7	341 097	777 002	2,3
Juni	1 063	57 333	46,4	343 285	798 304	2,3
Juli	1 066	57 447	46,8	319 143	830 253	2,6
August	1 069	57 601	46,4	342 267	827 547	2,4
September	1 071	57 378	47,3	357 444	814 076	2,3
Oktober	1 069	57 649	45,4	328 183	810 241	2,5
November	...	...	...	...	...	...
Dezember	...	...	...	...	...	...

<sup>1</sup> Betriebe und Betten jeweils Stand 31.12.<sup>2</sup> vorläufiges Ergebnis

**3. Beherbergungsbetriebe (einschl. Camping), Schlafgelegenheiten und Auslastung der Kapazitäten nach kreisfreien Städten und Landkreisen**

Land  Kreisfreie Stadt  Landkreis	Oktober 2019							Jan. bis Okt. 2019
	Betriebe			in den Betrieben angebotene Schlafgelegenheiten <sup>1</sup>				durch- schnitt- liche Aus- lastung
	ins- gesamt	darunter geöffnete		ins- gesamt	Verände- rung ge- genüber dem Vor- jahres- monat	durch- schnitt- liche Aus- lastung	nachrichtlich	
		zu- sammen	Verände- rung ge- genüber dem Vor- jahres- monat				maximales Angebot an Schlafge- legenheiten der letzten 13 Monate	
	Anzahl		%	Anzahl	%	Anzahl		
<b>Sachsen-Anhalt insgesamt</b>	<b>1 178</b>	<b>1 134</b>	<b>1,1</b>	<b>74 841</b>	<b>3,9</b>	<b>36,6</b>	<b>81 260</b>	<b>33,9</b>
Dessau-Roßlau, Stadt	26	24	-4,0	1 336	0,5	64,4	1 512	52,1
Halle (Saale), Stadt	43	40	-2,4	3 188	14,7	46,2	3 358	43,5
Magdeburg, Landeshauptstadt	51	50	2,0	4 903	3,2	44,0	5 723	37,0
Altmarkkreis Salzwedel	54	49	0,0	2 931	-8,5	32,6	4 107	30,8
Anhalt-Bitterfeld	60	59	1,7	4 041	6,9	19,5	4 097	21,3
Börde	57	54	0,0	5 177	2,9	25,3	5 345	27,4
Burgenlandkreis	123	118	0,9	6 536	1,2	35,0	7 506	34,5
Harz	361	355	2,0	22 764	4,3	46,0	23 403	38,2
Jerichower Land	46	44	7,3	2 795	31,9	14,8	3 123	18,5
Mansfeld-Südharz	70	68	-2,9	3 758	-0,7	30,6	3 882	29,6
Saalekreis	69	66	0,0	4 098	-1,6	31,5	4 507	30,2
Salzlandkreis	74	69	4,5	3 290	1,4	36,3	4 209	33,4
Stendal	59	57	-1,7	3 325	5,4	27,5	3 563	28,8
Wittenberg	85	81	1,3	6 699	4,6	30,4	6 925	34,6

<sup>1</sup> Doppelbetten zählen als 2 Schlafgelegenheiten. Für Camping wird 1 Stellplatz in 4 Schlafgelegenheiten umgerechnet.

**4. Ankünfte, Übernachtungen und Aufenthaltsdauer der Gäste in Beherbergungsbetrieben (einschl. Camping)  
nach kreisfreien Städten, Landkreisen und zusammengefassten Gästegruppen**

Land Kreisfreie Stadt/Landkreis  ----- Ständiger Wohnsitz der Gäste Deutschland/Ausland	Oktober 2019					Januar bis Oktober 2019				
	Ankünfte		Übernachtungen		durch- schn. Aufent- halts- dauer	Ankünfte		Übernachtungen		durch- schn. Aufent- halts- dauer
	insge- samt	Veränd. gegen- über Vorj.- monat	insge- samt	Veränd. gegen- über Vorj.- monat		insge- samt	Veränd. gegen- über Vorj.- zeitr.	insge- samt	Veränd. gegen- über Vorj.- zeitr.	
	Anzahl	%	Anzahl	%	Tage	Anzahl	%	Anzahl	%	Tage
<b>Sachsen-Anhalt insgesamt</b>	<b>340 825</b>	<b>7,3</b>	<b>841 938</b>	<b>5,8</b>	<b>2,5</b>	<b>3 112 727</b>	<b>5,3</b>	<b>7 497 891</b>	<b>5,1</b>	<b>2,4</b>
Deutschland	321 821	8,2	797 827	6,1	2,5	2 871 436	5,8	6 989 812	5,3	2,4
Ausland	19 004	-6,8	44 111	0,7	2,3	241 291	-0,6	508 079	3,0	2,1
Dessau-Roßlau, Stadt	16 032	61,0	26 659	56,9	1,7	131 237	22,5	221 518	24,5	1,7
Deutschland	14 306	71,2	23 765	63,1	1,7	112 734	30,1	191 057	29,9	1,7
Ausland	1 726	7,7	2 894	19,4	1,7	18 503	-9,8	30 461	-1,3	1,6
Halle (Saale), Stadt	24 655	4,3	45 696	13,5	1,9	209 263	-0,1	382 083	8,2	1,8
Deutschland	22 678	5,3	41 319	14,8	1,8	190 931	1,9	342 144	8,9	1,8
Ausland	1 977	-6,3	4 377	2,8	2,2	18 332	-17,0	39 939	1,8	2,2
Magdeburg, Landeshauptstadt	36 994	3,4	66 837	8,3	1,8	348 673	4,1	602 096	5,8	1,7
Deutschland	33 755	4,9	59 086	10,9	1,8	307 541	4,4	522 432	6,4	1,7
Ausland	3 239	-9,9	7 751	-7,6	2,4	41 132	1,9	79 664	1,7	1,9
Altmarkkreis Salzwedel	8 273	1,6	29 368	-1,8	3,5	88 226	0,3	305 932	-2,8	3,5
Deutschland	7 954	2,1	28 364	-1,5	3,6	85 578	1,2	297 924	-1,8	3,5
Ausland	319	-8,9	1 004	-8,6	3,1	2 648	-22,3	8 008	-30,1	3,0
Anhalt-Bitterfeld	11 450	16,8	24 430	28,0	2,1	115 984	11,5	240 010	14,8	2,1
Deutschland	10 484	15,8	22 660	27,7	2,2	104 139	11,3	218 376	14,9	2,1
Ausland	966	28,8	1 770	32,7	1,8	11 845	13,2	21 634	12,8	1,8
Börde	14 689	-2,6	38 115	-2,8	2,6	155 145	4,3	396 379	2,3	2,6
Deutschland	13 278	2,0	35 341	-0,6	2,7	135 001	5,3	360 156	2,6	2,7
Ausland	1 411	-31,6	2 774	-24,9	2,0	20 144	-2,4	36 223	-1,3	1,8
Burgenlandkreis	25 426	4,6	70 947	1,7	2,8	245 396	5,4	669 006	3,9	2,7
Deutschland	24 504	4,0	68 615	0,7	2,8	232 609	4,8	643 336	3,1	2,8
Ausland	922	22,8	2 332	45,3	2,5	12 787	18,6	25 670	30,9	2,0
Harz	113 400	4,4	324 516	2,7	2,9	909 311	6,0	2 563 242	6,1	2,8
Deutschland	110 437	4,5	316 291	2,6	2,9	869 499	6,1	2 450 385	6,0	2,8
Ausland	2 963	-1,4	8 225	3,8	2,8	39 812	3,3	112 857	7,3	2,8
Jerichower Land	6 708	10,9	12 169	5,5	1,8	71 778	1,1	134 315	-1,8	1,9
Deutschland	6 120	12,9	11 203	6,8	1,8	65 119	0,7	124 283	-2,6	1,9
Ausland	588	-6,7	966	-7,6	1,6	6 659	4,8	10 032	8,7	1,5
Mansfeld-Südharz	16 119	3,5	35 654	-1,5	2,2	151 813	3,7	332 766	2,9	2,2
Deutschland	15 631	4,6	34 526	0,0	2,2	144 966	4,6	315 695	2,9	2,2
Ausland	488	-22,8	1 128	-32,4	2,3	6 847	-11,4	17 071	2,4	2,5
Saalekreis	20 117	8,6	39 964	4,7	2,0	200 291	3,8	386 288	5,8	1,9
Deutschland	18 444	11,1	36 147	5,8	2,0	175 136	3,3	341 272	6,0	1,9
Ausland	1 673	-13,3	3 817	-4,5	2,3	25 155	7,2	45 016	4,1	1,8
Salzlandkreis	12 507	9,4	36 902	2,8	3,0	127 092	5,5	364 212	-2,2	2,9
Deutschland	11 719	9,5	35 002	2,7	3,0	116 851	5,2	340 636	-2,4	2,9
Ausland	788	7,5	1 900	4,5	2,4	10 241	9,0	23 576	1,5	2,3
Stendal	13 141	6,9	27 801	16,7	2,1	134 086	6,0	256 572	7,3	1,9
Deutschland	12 671	6,2	25 507	11,1	2,0	128 103	5,3	240 983	5,0	1,9
Ausland	470	29,8	2 294	165,2	4,9	5 983	21,7	15 589	59,7	2,6
Wittenberg	21 314	15,1	62 880	9,5	3,0	224 432	3,7	643 472	3,4	2,9
Deutschland	19 840	19,4	60 001	11,7	3,0	203 229	5,7	601 133	5,2	3,0
Ausland	1 474	-22,0	2 879	-22,1	2,0	21 203	-12,0	42 339	-16,7	2,0

**5. Ankünfte, Übernachtungen und Aufenthaltsdauer der Gäste in Beherbergungsbetrieben der Hotellerie (Hotels, Hotels garnis, Gasthöfe und Pensionen) nach kreisfreien Städten, Landkreisen und zusammengefassten Gästegruppen**

Land Kreisfreie Stadt/Landkreis  ----- Ständiger Wohnsitz der Gäste Deutschland/Ausland	Oktober 2019					Januar bis Oktober 2019				
	Ankünfte		Übernachtungen		durch- schn. Aufent- halts- dauer	Ankünfte		Übernachtungen		durch- schn. Aufent- halts- dauer
	insge- samt	Veränd. gegen- über Vorj.- monat	insge- samt	Veränd. gegen- über Vorj.- monat		insge- samt	Veränd. gegen- über Vorj.- zeitr.	insge- samt	Veränd. gegen- über Vorj.- zeitr.	
	Anzahl	%	Anzahl	%	Tage	Anzahl	%	Anzahl	%	Tage
<b>Sachsen-Anhalt insgesamt</b>	<b>269 291</b>	<b>7,1</b>	<b>549 888</b>	<b>7,6</b>	<b>2,0</b>	<b>2 370 855</b>	<b>5,3</b>	<b>4 632 836</b>	<b>6,4</b>	<b>2,0</b>
Deutschland	251 966	8,2	513 734	8,0	2,0	2 163 879	6,0	4 242 399	7,0	2,0
Ausland	17 325	-6,9	36 154	1,9	2,1	206 976	-1,7	390 437	0,4	1,9
Dessau-Roßlau, Stadt	14 645	67,6	23 144	65,9	1,6	118 461	22,9	189 118	23,9	1,6
Deutschland	12 997	79,9	20 681	75,3	1,6	100 953	31,9	163 313	32,1	1,6
Ausland	1 648	8,7	2 463	14,3	1,5	17 508	-12,1	25 805	-10,9	1,5
Halle (Saale), Stadt	22 080	3,8	37 304	13,2	1,7	185 944	-1,1	313 346	7,5	1,7
Deutschland	20 255	4,7	34 094	13,5	1,7	169 086	1,1	281 528	9,0	1,7
Ausland	1 825	-5,9	3 210	10,2	1,8	16 858	-19,2	31 818	-4,1	1,9
Magdeburg, Landeshauptstadt	33 499	1,4	59 607	6,9	1,8	315 650	3,4	533 505	5,4	1,7
Deutschland	30 435	2,8	52 895	9,4	1,7	277 026	3,6	462 904	5,8	1,7
Ausland	3 064	-10,5	6 712	-9,0	2,2	38 624	2,0	70 601	2,5	1,8
Altmarkkreis Salzwedel	5 557	-1,5	11 036	-4,5	2,0	54 943	2,3	105 422	-0,2	1,9
Deutschland	5 240	-1,0	10 034	-4,1	1,9	52 460	3,4	97 655	1,3	1,9
Ausland	317	-8,6	1 002	-8,5	3,2	2 483	-15,9	7 767	-15,8	3,1
Anhalt-Bitterfeld	10 143	15,5	21 597	27,7	2,1	96 882	12,4	195 276	17,1	2,0
Deutschland	9 237	14,9	19 920	27,8	2,2	85 894	12,1	175 547	16,8	2,0
Ausland	906	21,8	1 677	26,9	1,9	10 988	14,7	19 729	18,9	1,8
Börde	12 824	-3,8	22 090	0,7	1,7	125 994	2,6	209 591	2,8	1,7
Deutschland	11 476	0,6	19 952	4,4	1,7	107 783	3,4	181 714	2,9	1,7
Ausland	1 348	-29,5	2 138	-24,3	1,6	18 211	-2,0	27 877	1,8	1,5
Burgenlandkreis	18 141	1,2	35 833	3,1	2,0	158 310	2,7	291 997	3,4	1,8
Deutschland	17 345	0,5	33 955	1,5	2,0	147 984	1,9	272 084	1,8	1,8
Ausland	796	20,6	1 878	46,6	2,4	10 326	16,5	19 913	31,2	1,9
Harz	79 949	2,7	201 112	0,9	2,5	631 588	4,4	1 544 552	4,5	2,4
Deutschland	77 512	2,8	195 173	0,9	2,5	601 189	4,7	1 471 867	4,9	2,4
Ausland	2 437	0,0	5 939	1,3	2,4	30 399	-0,8	72 685	-3,2	2,4
Jerichower Land	5 971	13,0	10 147	9,4	1,7	58 228	2,8	96 604	-2,2	1,7
Deutschland	5 432	16,1	9 356	12,3	1,7	52 218	2,5	88 189	-3,3	1,7
Ausland	539	-11,1	791	-16,5	1,5	6 010	6,0	8 415	10,5	1,4
Mansfeld-Südharz	12 340	15,9	25 242	13,1	2,0	107 807	21,0	215 731	20,0	2,0
Deutschland	11 881	17,2	24 153	14,2	2,0	102 666	22,3	202 648	20,4	2,0
Ausland	459	-9,3	1 089	-7,2	2,4	5 141	-0,6	13 083	14,3	2,5
Saalekreis	19 395	9,2	38 163	6,7	2,0	182 245	3,7	342 777	5,8	1,9
Deutschland	17 751	12,1	34 390	8,1	1,9	158 498	3,3	300 289	6,3	1,9
Ausland	1 644	-14,0	3 773	-4,4	2,3	23 747	6,3	42 488	2,4	1,8
Salzlandkreis	9 887	9,3	18 359	10,0	1,9	96 093	8,8	175 628	8,3	1,8
Deutschland	9 209	9,2	16 879	8,4	1,8	89 047	9,0	162 664	9,1	1,8
Ausland	678	10,8	1 480	33,6	2,2	7 046	6,5	12 964	-0,2	1,8
Stendal	9 400	8,1	18 728	25,2	2,0	92 496	3,1	160 312	6,4	1,7
Deutschland	9 072	8,2	17 205	19,6	1,9	88 540	2,9	151 855	5,2	1,7
Ausland	328	5,5	1 523	164,9	4,6	3 956	8,0	8 457	33,3	2,1
Wittenberg	15 460	14,9	27 526	10,9	1,8	146 214	3,7	258 977	3,2	1,8
Deutschland	14 124	20,0	25 047	14,2	1,8	130 535	5,9	230 142	6,4	1,8
Ausland	1 336	-20,9	2 479	-14,1	1,9	15 679	-11,8	28 835	-16,7	1,8

**6. Beherbergungsbetriebe (einschl. Camping), Schlafgelegenheiten und Auslastung der Kapazitäten  
nach Reisegebieten und Betriebsarten**

Land  Reisegebiet -----  Betriebsart	Oktober 2019						Jan. bis Okt. 2019	durch- schnitt- liche Aus- lastung	
	Betriebe			in den Betrieben angebotene Schlafgelegenheiten <sup>1</sup>			nachrichtlich		
	ins- gesamt	darunter geöffnete		ins- gesamt	Verände- rung ge- genüber dem Vor- jahres- monat	durch- schnitt- liche Aus- lastung			maximales Angebot an Schlafge- legenheiten der letzten 13 Monate
		zu- sammen	Verände- rung ge- genüber dem Vor- jahres- monat						
Anzahl		%	Anzahl	%	Anzahl		%		
	<b>Sachsen-Anhalt</b>								
<b>Betriebe insgesamt</b>	<b>1 178</b>	<b>1 134</b>	<b>1,1</b>	<b>74 841</b>	<b>3,9</b>	<b>36,6</b>	<b>81 260</b>	<b>33,9</b>	
Hotels, Gasthöfe, Pensionen	827	804	0,5	39 593	2,6	44,9	40 868	39,5	
Hotels (ohne Hotels garnis)	412	401	-0,5	28 548	1,7	47,7	29 516	41,6	
Hotels garnis	93	92	-2,1	4 631	7,8	43,4	4 709	40,5	
Gasthöfe	85	84	1,2	1 775	3,3	32,6	1 804	29,2	
Pensionen	237	227	3,2	4 639	3,6	33,4	4 839	29,6	
Ferienunterkünfte und ähnliche Beherbergungsstätten	241	237	0,4	14 036	3,5	36,8	14 754	34,2	
Erholungs- und Ferienheime	18	18	-5,3	1 710	-5,1	33,4	1 815	31,3	
Ferienzentren	19	19	5,6	3 068	15,7	48,7	3 433	45,7	
Ferienhäuser und Ferien- wohnungen	134	133	1,5	4 271	3,6	35,1	4 398	29,3	
Jugendherbergen und Hütten	70	67	-1,5	4 987	0,0	32,0	5 108	32,3	
Campingplätze	82	65	12,1	17 192	8,3	6,1	21 556	10,1	
Sonstige tourismusrelevante Unterkünfte	28	28	0,0	4 020	0,0	80,8	4 082	76,9	
Vorsorge- und Reha-Kliniken	14	14	0,0	3 359	0,0	90,9	3 421	86,6	
Schulungsheime	14	14	0,0	661	0,0	29,2	661	27,1	
	<b>Harz und Harzvorland</b>								
<b>Betriebe zusammen</b>	<b>431</b>	<b>423</b>	<b>1,2</b>	<b>26 522</b>	<b>3,5</b>	<b>43,8</b>	<b>27 285</b>	<b>37,0</b>	
Hotels, Gasthöfe, Pensionen	284	277	1,1	13 469	2,4	54,2	13 776	44,1	
Hotels (ohne Hotels garnis)	153	151	0,0	10 051	2,0	58,3	10 240	47,4	
Hotels garnis	30	30	3,4	1 342	2,8	45,7	1 363	39,1	
Gasthöfe	26	26	8,3	521	9,2	40,2	525	31,5	
Pensionen	75	70	0,0	1 555	2,7	39,6	1 648	30,8	
Ferienunterkünfte und ähnliche Beherbergungsstätten	125	124	-0,8	7 395	4,6	44,3	7 731	37,0	
Erholungs- und Ferienheime	10	10	-9,1	1 023	-8,2	32,7	1 128	28,0	
Ferienzentren	11	11	10,0	1 868	28,7	58,2	1 983	49,6	
Ferienhäuser und Ferien- wohnungen	79	79	-1,3	2 626	0,1	41,7	2 689	31,0	
Jugendherbergen und Hütten	25	24	0,0	1 878	-0,2	40,3	1 931	38,7	
Campingplätze	15	15	25,0	4 776	5,9	9,2	4 896	11,1	
Sonstige tourismusrelevante Unterkünfte	7	7	0,0	882	0,0	68,6	882	63,3	
Vorsorge- und Reha-Kliniken	2	2	0,0	.	.	.	.	.	
Schulungsheime	5	5	0,0	.	.	.	.	.	

<sup>1</sup> Doppelbetten zählen als 2 Schlafgelegenheiten. Für Camping wird 1 Stellplatz in 4 Schlafgelegenheiten umgerechnet.

**Noch 6. Beherbergungsbetriebe (einschl. Camping), Schlafgelegenheiten und Auslastung der Kapazitäten  
nach Reisegebieten und Betriebsarten**

Land  Reisegebiet -----  Betriebsart	Oktober 2019							Jan. bis Okt. 2019
	Betriebe			in den Betrieben angebotene Schlafgelegenheiten <sup>1</sup>				durch- schnitt- liche Aus- lastung
	ins- gesamt	darunter geöffnete		ins- gesamt	Verände- rung ge- genüber dem Vor- jahres- monat	durch- schnitt- liche Aus- lastung	nachrichtlich	
		zu- sammen	Verände- rung ge- genüber dem Vor- jahres- monat				maximales Angebot an Schlafge- legenheiten der letzten 13 Monate	
Anzahl		%	Anzahl	%		Anzahl	%	
	<b>Halle, Saale, Unstrut</b>							
Betriebe zusammen	235	224	0,0	13 822	3,1	36,6	15 371	35,1
Hotels, Gasthöfe, Pensionen	181	176	0,0	9 097	5,0	39,5	9 458	36,1
Hotels (ohne Hotels garnis)	87	85	0,0	6 320	1,5	41,4	6 608	37,2
Hotels garnis	23	23	-8,0	1 518	24,8	39,4	1 536	38,3
Gasthöfe	20	20	5,3	433	5,4	30,9	443	28,8
Pensionen	51	48	2,1	826	2,5	29,0	871	27,8
Ferienunterkünfte und ähnliche Beherbergungsstätten	31	30	0,0	.	.	.	.	.
Erholungs- und Ferienheime	2	2	0,0	.	.	.	.	.
Ferienzentren	1	1	0,0	.	.	.	.	.
Ferienhäuser und Ferien- wohnungen	12	12	9,1	.	.	.	.	.
Jugendherbergen und Hütten	16	15	-6,3	1 299	-1,2	30,6	1 321	29,0
Campingplätze	16	11	0,0	1 980	-1,0	6,1	3 140	14,6
Sonstige tourismusrelevante Unterkünfte	7	7	0,0	.	.	.	.	.
Vorsorge- und Reha-Kliniken	4	4	0,0	722	0,0	91,6	722	86,3
Schulungsheime	3	3	0,0	.	.	.	.	.
	<b>Anhalt-Wittenberg</b>							
Betriebe zusammen	171	164	0,6	12 076	4,9	30,5	12 534	32,4
Hotels, Gasthöfe, Pensionen	121	116	-2,5	5 438	0,4	42,9	5 629	39,7
Hotels (ohne Hotels garnis)	56	52	-5,5	3 906	-1,2	46,6	4 058	42,4
Hotels garnis	12	12	9,1	482	13,7	47,0	486	43,8
Gasthöfe	14	14	0,0	267	1,9	24,4	267	23,8
Pensionen	39	38	-2,6	783	1,0	28,2	818	28,6
Ferienunterkünfte und ähnliche Beherbergungsstätten	33	32	3,2	1 877	6,5	22,6	1 908	27,9
Erholungs- und Ferienheime	1	1	0,0	.	.	.	.	.
Ferienzentren	1	1	0,0	.	.	.	.	.
Ferienhäuser und Ferien- wohnungen	19	18	0,0	.	.	.	.	.
Jugendherbergen und Hütten	12	12	9,1	883	7,0	27,1	885	31,9
Campingplätze	14	13	30,0	3 956	12,0	4,5	4 192	10,6
Sonstige tourismusrelevante Unterkünfte	3	3	0,0	805	0,0	92,5	805	85,6
Vorsorge- und Reha-Kliniken	2	2	0,0	.	.	.	.	.
Schulungsheime	1	1	0,0	.	.	.	.	.

<sup>1</sup> Doppelbetten zählen als 2 Schlafgelegenheiten. Für Camping wird 1 Stellplatz in 4 Schlafgelegenheiten umgerechnet.



**Noch 6. Beherbergungsbetriebe (einschl. Camping), Schlafgelegenheiten und Auslastung der Kapazitäten  
nach Reisegebieten und Betriebsarten**

Land  Reisegebiet -----  Betriebsart	Oktober 2019						Jan. bis Okt. 2019	durch- schnitt- liche Aus- lastung	
	Betriebe			in den Betrieben angebotene Schlafgelegenheiten <sup>1</sup>			nachrichtlich		
	ins- gesamt	darunter geöffnete		ins- gesamt	Verände- rung ge- genüber dem Vor- jahres- monat	durch- schnitt- liche Aus- lastung			maximales Angebot an Schlafge- legenheiten der letzten 13 Monate
		zu- sammen	Verände- rung ge- genüber dem Vor- jahres- monat						
Anzahl		%	Anzahl	%	Anzahl		%		
<b>Magdeburg, Elbe-Börde-Heide</b>									
Betriebe zusammen	228	217	3,3	16 165	6,7	31,7	18 400	30,6	
Hotels, Gasthöfe, Pensionen	165	162	3,2	8 972	2,8	39,7	9 234	37,6	
Hotels (ohne Hotels garnis)	77	76	1,3	6 666	3,6	40,6	6 867	38,2	
Hotels garnis	22	21	-8,7	1 084	-5,4	47,1	1 119	45,6	
Gasthöfe	16	15	-11,8	332	-4,6	28,3	347	25,2	
Pensionen	50	50	19,0	890	11,5	28,4	901	28,1	
Ferienunterkünfte und ähnliche Beherbergungsstätten	32	31	0,0	1 564	-1,9	25,4	1 627	28,6	
Erholungs- und Ferienheime	4	4	0,0	.	.	.	.	.	
Ferienzentren	2	2	0,0	.	.	.	.	.	
Ferienhäuser und Ferien- wohnungen	14	14	7,7	330	2,2	23,8	351	22,3	
Jugendherbergen und Hütten	12	11	-8,3	622	-5,8	25,9	664	28,2	
Campingplätze	22	15	15,4	4 484	21,8	4,7	6 332	7,0	
Sonstige tourismusrelevante Unterkünfte	9	9	0,0	1 145	0,0	72,5	1 207	72,7	
Vorsorge- und Reha-Kliniken	4	4	0,0	860	0,0	88,1	922	88,2	
Schulungsheime	5	5	0,0	285	0,0	25,3	285	25,6	
<b>Altmark</b>									
Betriebe zusammen	113	106	-0,9	6 256	-1,6	29,9	7 670	29,9	
Hotels, Gasthöfe, Pensionen	76	73	-1,4	2 617	-0,2	36,9	2 771	34,1	
Hotels (ohne Hotels garnis)	39	37	0,0	1 605	-0,5	37,9	1 743	35,1	
Hotels garnis	6	6	0,0	205	0,0	30,8	205	28,2	
Gasthöfe	9	9	0,0	222	0,5	33,9	222	37,3	
Pensionen	22	21	-4,5	585	0,2	37,4	601	32,2	
Ferienunterkünfte und ähnliche Beherbergungsstätten	20	20	5,3	.	.	.	.	.	
Erholungs- und Ferienheime	1	1	0,0	.	.	.	.	.	
Ferienzentren	4	4	0,0	.	.	.	.	.	
Ferienhäuser und Ferien- wohnungen	10	10	11,1	284	29,1	29,1	292	24,3	
Jugendherbergen und Hütten	5	5	0,0	305	0,0	13,1	307	16,1	
Campingplätze	15	11	-8,3	1 996	-7,4	5,1	2 996	9,1	
Sonstige tourismusrelevante Unterkünfte	2	2	0,0	.	.	.	.	.	
Vorsorge- und Reha-Kliniken	2	2	0,0	.	.	.	.	.	
Schulungsheime	-	-	-	-	-	-	-	-	

<sup>1</sup> Doppelbetten zählen als 2 Schlafgelegenheiten. Für Camping wird 1 Stellplatz in 4 Schlafgelegenheiten umgerechnet.

**7. Ankünfte, Übernachtungen und Aufenthaltsdauer der Gäste in Beherbergungsbetrieben (einschl. Camping)  
nach Reisegebieten, Betriebsarten und zusammengefassten Gästegruppen**

Land, Reisegebiet ----- Betriebsart ----- Ständiger Wohnsitz der Gäste Deutschland/Ausland	Oktober 2019					Januar bis Oktober 2019				
	Ankünfte		Übernachtungen		durch- schn. Aufent- halts- dauer	Ankünfte		Übernachtungen		durch- schn. Aufent- halts- dauer
	insge- samt	Veränd. gegen- über Vorj.- monat	insge- samt	Veränd. gegen- über Vorj.- monat		insge- samt	Veränd. gegen- über Vorj.- zeitr.	insge- samt	Veränd. gegen- über Vorj.- zeitr.	
	Anzahl	%	Anzahl	%	Tage	Anzahl	%	Anzahl	%	Tage
<b>Sachsen-Anhalt</b>										
<b>Betriebe insgesamt</b>	<b>340 825</b>	<b>7,3</b>	<b>841 938</b>	<b>5,8</b>	<b>2,5</b>	<b>3 112 727</b>	<b>5,3</b>	<b>7 497 891</b>	<b>5,1</b>	<b>2,4</b>
Deutschland	321 821	8,2	797 827	6,1	2,5	2 871 436	5,8	6 989 812	5,3	2,4
Ausland	19 004	-6,8	44 111	0,7	2,3	241 291	-0,6	508 079	3,0	2,1
Hotels, Gasthöfe, Pensionen	269 291	7,1	549 888	7,6	2,0	2 370 855	5,3	4 632 836	6,4	2,0
Deutschland	251 966	8,2	513 734	8,0	2,0	2 163 879	6,0	4 242 399	7,0	2,0
Ausland	17 325	-6,9	36 154	1,9	2,1	206 976	-1,7	390 437	0,4	1,9
Hotels (ohne Hotels garnis)	206 678	6,3	421 939	7,5	2,0	1 828 442	4,6	3 555 324	6,3	1,9
Deutschland	192 528	7,5	394 600	8,2	2,0	1 658 655	5,5	3 248 616	7,0	2,0
Ausland	14 150	-7,8	27 339	-2,3	1,9	169 787	-3,1	306 708	-1,2	1,8
Hotels garnis	33 755	14,1	62 359	10,2	1,8	288 235	9,4	525 800	8,1	1,8
Deutschland	31 627	15,8	58 325	11,3	1,8	261 794	9,4	477 950	8,3	1,8
Ausland	2 128	-6,5	4 034	-3,5	1,9	26 441	9,8	47 850	6,2	1,8
Gasthöfe	8 727	6,3	17 706	7,8	2,0	76 780	6,4	152 170	10,8	2,0
Deutschland	8 497	6,6	17 052	8,2	2,0	74 277	7,0	146 222	11,2	2,0
Ausland	230	-2,5	654	-3,5	2,8	2 503	-9,6	5 948	2,3	2,4
Pensionen	20 131	4,7	47 884	5,7	2,4	177 398	5,4	399 542	4,0	2,3
Deutschland	19 314	4,6	43 757	2,5	2,3	169 153	5,8	369 611	3,6	2,2
Ausland	817	7,4	4 127	57,5	5,1	8 245	-2,2	29 931	8,2	3,6

**Noch 7. Ankünfte, Übernachtungen und Aufenthaltsdauer der Gäste in Beherbergungsbetrieben (einschl.Camping)  
nach Reisegebieten, Betriebsarten und zusammengefassten Gästegruppen**

Land, Reisegebiet ----- Betriebsart ----- Ständiger Wohnsitz der Gäste Deutschland/Ausland	Oktober 2019					Januar bis Oktober 2019				
	Ankünfte		Übernachtungen		durch- schn. Aufent- halts- dauer	Ankünfte		Übernachtungen		durch- schn. Aufent- halts- dauer
	insge- samt	Veränd. gegen- über Vorj.- monat	insge- samt	Veränd. gegen- über Vorj.- monat		insge- samt	Veränd. gegen- über Vorj.- zeitr.	insge- samt	Veränd. gegen- über Vorj.- zeitr.	
	Anzahl	%	Anzahl	%	Tage	Anzahl	%	Anzahl	%	Tage
<b>Sachsen-Anhalt</b>										
Ferienunterkünfte u. ähnliche Beherbergungsstätten	51 237	5,4	159 695	2,8	3,1	463 052	2,3	1 416 664	4,0	3,1
Deutschland	50 043	6,1	152 886	3,3	3,1	447 650	2,3	1 339 270	3,4	3,0
Ausland	1 194	-16,6	6 809	-8,6	5,7	15 402	4,2	77 394	15,3	5,0
Erholungs- und Ferienheime	7 048	-8,3	17 716	-18,3	2,5	64 278	-13,6	166 827	-10,0	2,6
Deutschland	6 946	-8,2	17 269	-19,4	2,5	63 478	-13,1	164 168	-9,7	2,6
Ausland	102	-14,3	447	81,7	4,4	800	-42,4	2 659	-23,2	3,3
Ferienzentren	13 163	16,6	46 266	14,0	3,5	116 245	12,3	411 660	12,4	3,5
Deutschland	12 899	16,7	45 043	14,6	3,5	112 669	11,7	391 573	10,8	3,5
Ausland	264	12,3	1 223	-5,5	4,6	3 576	35,3	20 087	57,2	5,6
Ferienhäuser, -wohnungen	12 344	1,8	46 299	1,0	3,8	101 205	4,9	362 772	5,7	3,6
Deutschland	11 984	3,3	43 374	1,9	3,6	96 475	5,6	332 310	6,5	3,4
Ausland	360	-30,2	2 925	-10,2	8,1	4 730	-7,4	30 462	-2,2	6,4
Jugendherbergen, Hütten	18 682	6,7	49 414	4,5	2,6	181 324	1,8	475 405	1,7	2,6
Deutschland	18 214	7,4	47 200	5,8	2,6	175 028	1,5	451 219	0,8	2,6
Ausland	468	-16,6	2 214	-16,5	4,7	6 296	11,6	24 186	22,8	3,8
Campingplätze	12 642	20,5	31 697	12,3	2,5	208 809	13,3	507 664	11,9	2,4
Deutschland	12 203	19,9	30 621	11,6	2,5	190 570	13,9	468 983	12,4	2,5
Ausland	439	39,8	1 076	37,2	2,5	18 239	6,8	38 681	6,0	2,1
Sonstige tourismusrelevante Unterkünfte	7 655	5,5	100 658	-0,7	13,1	70 011	2,7	940 727	-2,2	13,4
Deutschland	7 609	5,4	100 586	-0,7	13,2	69 337	2,3	939 160	-2,3	13,5
Ausland	46	15,0	72	-37,4	1,6	674	54,9	1 567	71,4	2,3
Vorsorge- u. Reha-Kliniken	4 812	2,8	94 672	-1,1	19,7	43 921	1,0	886 307	-2,7	20,2
Deutschland	4 812	2,8	94 672	-1,1	19,7	43 921	1,0	886 307	-2,7	20,2
Ausland	-	-	-	-	-	-	-	-	-	-
Schulungsheime	2 843	10,3	5 986	6,2	2,1	26 090	5,6	54 420	6,3	2,1
Deutschland	2 797	10,2	5 914	7,2	2,1	25 416	4,7	52 853	5,1	2,1
Ausland	46	15,0	72	-37,4	1,6	674	54,9	1 567	71,4	2,3

**Noch 7. Ankünfte, Übernachtungen und Aufenthaltsdauer der Gäste in Beherbergungsbetrieben (einschl.Camping)  
nach Reisegebieten, Betriebsarten und zusammengefassten Gästegruppen**

Land, Reisegebiet ----- Betriebsart ----- Ständiger Wohnsitz der Gäste Deutschland/Ausland	Oktober 2019					Januar bis Oktober 2019				
	Ankünfte		Übernachtungen		durch- schn. Aufent- halts- dauer	Ankünfte		Übernachtungen		durch- schn. Aufent- halts- dauer
	insge- samt	Veränd. gegen- über Vorj.- monat	insge- samt	Veränd. gegen- über Vorj.- monat		insge- samt	Veränd. gegen- über Vorj.- zeitr.	insge- samt	Veränd. gegen- über Vorj.- zeitr.	
	Anzahl	%	Anzahl	%	Tage	Anzahl	%	Anzahl	%	Tage
<b>Harz und Harzvorland</b>										
Betriebe zusammen	129 519	4,3	360 170	2,2	2,8	1 061 124	5,7	2 896 008	5,7	2,7
Deutschland	126 068	4,5	350 817	2,4	2,8	1 014 465	5,9	2 766 080	5,6	2,7
Ausland	3 451	-5,1	9 353	-2,5	2,7	46 659	0,8	129 928	6,6	2,8
Hotels, Gasthöfe, Pensionen	92 289	4,3	226 354	2,1	2,5	739 395	6,6	1 760 283	6,1	2,4
Deutschland	89 393	4,5	219 326	2,2	2,5	703 855	7,0	1 674 515	6,5	2,4
Ausland	2 896	-1,6	7 028	-0,1	2,4	35 540	-0,8	85 768	-0,9	2,4
Hotels (ohne Hotels garnis)	73 407	4,6	181 786	2,2	2,5	590 211	6,6	1 418 904	6,0	2,4
Deutschland	71 163	4,7	176 399	2,2	2,5	562 806	7,0	1 353 577	6,3	2,4
Ausland	2 244	2,0	5 387	2,7	2,4	27 405	-1,5	65 327	-0,9	2,4
Hotels garnis	8 665	2,8	18 992	-1,0	2,2	72 846	11,2	155 807	8,8	2,1
Deutschland	8 318	4,4	18 304	0,5	2,2	68 306	11,8	145 882	11,2	2,1
Ausland	347	-24,2	688	-27,9	2,0	4 540	3,0	9 925	-17,3	2,2
Gasthöfe	2 645	11,3	6 496	9,3	2,5	20 207	6,4	46 848	9,0	2,3
Deutschland	2 582	12,0	6 271	9,6	2,4	19 375	8,1	44 696	9,9	2,3
Ausland	63	-11,3	225	0,9	3,6	832	-21,8	2 152	-6,6	2,6
Pensionen	7 572	1,2	19 080	1,8	2,5	56 131	1,2	138 724	3,8	2,5
Deutschland	7 330	0,9	18 352	1,2	2,5	53 368	0,8	130 360	2,4	2,4
Ausland	242	13,6	728	18,2	3,0	2 763	9,5	8 364	31,3	3,0



**Noch 7. Ankünfte, Übernachtungen und Aufenthaltsdauer der Gäste in Beherbergungsbetrieben (einschl.Camping)  
nach Reisegebieten, Betriebsarten und zusammengefassten Gästegruppen**

Land, Reisegebiet ----- Betriebsart ----- Ständiger Wohnsitz der Gäste Deutschland/Ausland	Oktober 2019					Januar bis Oktober 2019				
	Ankünfte		Übernachtungen		durch- schn. Aufent- halts- dauer	Ankünfte		Übernachtungen		durch- schn. Aufent- halts- dauer
	insge- samt	Veränd. gegen- über Vorj.- monat	insge- samt	Veränd. gegen- über Vorj.- monat		insge- samt	Veränd. gegen- über Vorj.- zeitr.	insge- samt	Veränd. gegen- über Vorj.- zeitr.	
	Anzahl	%	Anzahl	%	Tage	Anzahl	%	Anzahl	%	Tage
	<b>Halle, Saale, Unstrut</b>									
Betriebe zusammen	70 198	5,6	156 607	5,7	2,2	654 950	3,1	1 437 377	5,5	2,2
Deutschland	65 626	6,4	146 081	5,6	2,2	598 676	3,4	1 326 752	5,3	2,2
Ausland	4 572	-4,5	10 526	6,8	2,3	56 274	-0,1	110 625	8,4	2,0
Hotels, Gasthöfe, Pensionen	59 616	4,7	111 300	7,6	1,9	526 499	1,6	948 120	5,6	1,8
Deutschland	55 351	5,5	102 439	7,5	1,9	475 568	2,1	853 901	5,7	1,8
Ausland	4 265	-5,5	8 861	8,8	2,1	50 931	-2,2	94 219	4,9	1,8
Hotels (ohne Hotels garnis)	43 990	0,5	81 174	4,4	1,8	400 169	0,6	703 768	5,2	1,8
Deutschland	40 338	0,6	74 602	4,2	1,8	357 343	0,7	631 375	5,4	1,8
Ausland	3 652	-0,8	6 572	6,5	1,8	42 826	-0,7	72 393	3,6	1,7
Hotels garnis	10 215	37,3	18 559	25,3	1,8	75 855	8,7	141 323	6,5	1,9
Deutschland	9 746	43,2	17 401	28,6	1,8	69 879	10,4	128 079	6,7	1,8
Ausland	469	-26,3	1 158	-10,0	2,5	5 976	-7,7	13 244	5,2	2,2
Gasthöfe	2 095	-8,3	4 147	9,1	2,0	18 175	0,3	35 649	13,0	2,0
Deutschland	2 080	-8,2	4 120	9,9	2,0	17 851	-0,3	34 940	12,3	2,0
Ausland	15	-16,7	27	-46,0	1,8	324	44,0	709	64,5	2,2
Pensionen	3 316	-4,4	7 420	4,8	2,2	32 300	0,7	67 380	4,4	2,1
Deutschland	3 187	-3,2	6 316	-2,0	2,0	30 495	2,3	59 507	3,3	2,0
Ausland	129	-26,7	1 104	74,1	8,6	1 805	-20,0	7 873	14,4	4,4



**Noch 7. Ankünfte, Übernachtungen und Aufenthaltsdauer der Gäste in Beherbergungsbetrieben (einschl. Camping)  
nach Reisegebieten, Betriebsarten und zusammengefassten Gästegruppen**

Land, Reisegebiet ----- Betriebsart ----- Ständiger Wohnsitz der Gäste Deutschland/Ausland	Oktober 2019					Januar bis Oktober 2019				
	Ankünfte		Übernachtungen		durch- schn. Aufent- halts- dauer	Ankünfte		Übernachtungen		durch- schn. Aufent- halts- dauer
	insge- samt	Veränd. gegen- über Vorj.- monat	insge- samt	Veränd. gegen- über Vorj.- monat		insge- samt	Veränd. gegen- über Vorj.- zeitr.	insge- samt	Veränd. gegen- über Vorj.- zeitr.	
	Anzahl	%	Anzahl	%	Tage	Anzahl	%	Anzahl	%	Tage
<b>Anhalt-Wittenberg</b>										
Betriebe zusammen	48 796	27,5	113 969	21,9	2,3	471 653	10,3	1 105 000	9,5	2,3
Deutschland	44 630	31,1	106 426	23,7	2,4	420 102	12,8	1 010 566	11,3	2,4
Ausland	4 166	-1,8	7 543	1,2	1,8	51 551	-6,4	94 434	-6,4	1,8
Hotels, Gasthöfe, Pensionen	40 248	29,9	72 267	29,8	1,8	361 557	11,7	643 371	12,8	1,8
Deutschland	36 358	34,5	65 648	33,1	1,8	317 382	14,8	569 002	16,1	1,8
Ausland	3 890	-1,5	6 619	4,0	1,7	44 175	-6,5	74 369	-7,2	1,7
Hotels (ohne Hotels garnis)	32 093	28,9	56 417	31,0	1,8	289 298	10,7	499 643	11,9	1,7
Deutschland	28 800	34,5	50 982	35,6	1,8	251 205	14,4	436 457	15,3	1,7
Ausland	3 293	-5,4	5 435	-0,5	1,7	38 093	-9,0	63 186	-7,4	1,7
Hotels garnis	3 736	37,9	7 023	50,0	1,9	32 414	26,5	59 616	35,0	1,8
Deutschland	3 304	38,3	6 352	51,3	1,9	27 923	26,9	53 151	37,6	1,9
Ausland	432	34,6	671	38,9	1,6	4 491	24,5	6 465	16,5	1,4
Gasthöfe	1 159	59,0	2 016	41,1	1,7	10 106	14,8	19 181	21,9	1,9
Deutschland	1 140	61,2	1 975	41,1	1,7	9 817	16,6	18 665	24,3	1,9
Ausland	19	-13,6	41	41,4	2,2	289	-25,1	516	-28,6	1,8
Pensionen	3 260	23,4	6 811	4,5	2,1	29 739	6,9	64 931	2,0	2,2
Deutschland	3 114	23,8	6 339	3,4	2,0	28 437	7,7	60 729	4,6	2,1
Ausland	146	16,8	472	21,3	3,2	1 302	-8,8	4 202	-25,4	3,2





**Noch 7. Ankünfte, Übernachtungen und Aufenthaltsdauer der Gäste in Beherbergungsbetrieben (einschl. Camping)  
nach Reisegebieten, Betriebsarten und zusammengefassten Gästegruppen**

Land, Reisegebiet ----- Betriebsart ----- Ständiger Wohnsitz der Gäste Deutschland/Ausland	Oktober 2019					Januar bis Oktober 2019				
	Ankünfte		Übernachtungen		durch- schn. Aufent- halts- dauer	Ankünfte		Übernachtungen		durch- schn. Aufent- halts- dauer
	insge- samt	Veränd. gegen- über Vorj.- monat	insge- samt	Veränd. gegen- über Vorj.- monat		insge- samt	Veränd. gegen- über Vorj.- zeitr.	insge- samt	Veränd. gegen- über Vorj.- zeitr.	
	Anzahl	%	Anzahl	%	Tage	Anzahl	%	Anzahl	%	Tage
<b>Magdeburg, Elbe-Börde-Heide</b>										
Betriebe zusammen	70 898	3,7	154 023	3,8	2,2	702 688	4,0	1 497 002	2,1	2,1
Deutschland	64 872	5,8	140 632	5,4	2,2	624 512	4,3	1 347 507	2,2	2,2
Ausland	6 026	-14,2	13 391	-10,4	2,2	78 176	1,8	149 495	1,4	1,9
Hotels, Gasthöfe, Pensionen	62 181	2,5	110 203	6,3	1,8	595 965	4,0	1 015 328	4,6	1,7
Deutschland	56 552	4,5	99 082	8,4	1,8	526 074	4,3	895 471	4,8	1,7
Ausland	5 629	-14,1	11 121	-9,3	2,0	69 891	1,7	119 857	2,6	1,7
Hotels (ohne Hotels garnis)	47 020	2,2	83 763	8,3	1,8	450 669	3,5	765 191	5,9	1,7
Deutschland	42 421	4,8	74 728	11,6	1,8	393 293	4,2	666 780	6,8	1,7
Ausland	4 599	-17,1	9 035	-12,8	2,0	57 376	-1,1	98 411	-0,4	1,7
Hotels garnis	10 187	0,6	15 825	-3,1	1,6	97 474	3,3	151 515	-0,5	1,6
Deutschland	9 363	0,7	14 442	-3,4	1,5	86 573	1,5	134 504	-2,7	1,6
Ausland	824	0,0	1 383	0,1	1,7	10 901	19,6	17 011	21,0	1,6
Gasthöfe	1 363	3,7	2 822	9,8	2,1	13 622	7,2	25 877	2,5	1,9
Deutschland	1 278	1,0	2 588	8,3	2,0	13 060	7,4	24 675	2,7	1,9
Ausland	85	70,0	234	30,0	2,8	562	2,9	1 202	-0,6	2,1
Pensionen	3 611	12,1	7 793	5,2	2,2	34 200	12,1	72 745	2,8	2,1
Deutschland	3 490	13,0	7 324	3,4	2,1	33 148	12,4	69 512	2,3	2,1
Ausland	121	-8,3	469	42,6	3,9	1 052	1,2	3 233	15,1	3,1

**Noch 7. Ankünfte, Übernachtungen und Aufenthaltsdauer der Gäste in Beherbergungsbetrieben (einschl. Camping)  
nach Reisegebieten, Betriebsarten und zusammengefassten Gästegruppen**

Land, Reisegebiet ----- Betriebsart ----- Ständiger Wohnsitz der Gäste Deutschland/Ausland	Oktober 2019					Januar bis Oktober 2019				
	Ankünfte		Übernachtungen		durch- schn. Aufent- halts- dauer	Ankünfte		Übernachtungen		durch- schn. Aufent- halts- dauer
	insge- samt	Veränd. gegen- über Vorj.- monat	insge- samt	Veränd. gegen- über Vorj.- monat		insge- samt	Veränd. gegen- über Vorj.- zeitr.	insge- samt	Veränd. gegen- über Vorj.- zeitr.	
	Anzahl	%	Anzahl	%	Tage	Anzahl	%	Anzahl	%	Tage
<b>Magdeburg, Elbe-Börde-Heide</b>										
Ferienunterkünfte u. ähnliche										
Beherbergungsstätten	3 963	0,0	12 279	-7,0	3,1	43 139	0,4	129 837	0,2	3,0
Deutschland	3 702	3,2	10 357	-4,1	2,8	40 302	-0,1	110 161	0,1	2,7
Ausland	261	-30,6	1 922	-20,1	7,4	2 837	8,5	19 676	1,0	6,9
Erholungs- und Ferienheime	.	.	.	.	.	.	.	.	.	.
Deutschland	.	.	.	.	.	.	.	.	.	.
Ausland	.	.	.	.	.	.	.	.	.	.
Ferienzentren	.	.	.	.	.	.	.	.	.	.
Deutschland	.	.	.	.	.	.	.	.	.	.
Ausland	.	.	.	.	.	.	.	.	.	.
Ferienhäuser, -wohnungen	445	-1,5	2 429	9,0	5,5	3 986	-6,1	21 665	-0,8	5,4
Deutschland	388	14,5	1 445	19,5	3,7	3 073	-13,6	10 718	-8,0	3,5
Ausland	57	-49,6	984	-3,5	17,3	913	32,1	10 947	7,4	12,0
Jugendherbergen, Hütten	2 225	5,1	4 970	0,9	2,2	23 524	-3,3	52 330	-3,5	2,2
Deutschland	2 099	8,6	4 455	8,4	2,1	22 298	-3,7	47 866	-2,6	2,1
Ausland	126	-31,9	515	-36,8	4,1	1 226	2,9	4 464	-12,1	3,6
Campingplätze	2 559	50,1	5 811	42,5	2,3	42 623	9,0	97 519	1,9	2,3
Deutschland	2 469	49,2	5 535	41,5	2,2	37 821	10,9	89 014	4,3	2,4
Ausland	90	80,0	276	67,3	3,1	4 802	-4,2	8 505	-17,4	1,8
Sonstige tourismusrelevante										
Unterkünfte	2 195	9,5	25 730	-6,2	11,7	20 961	3,8	254 318	-5,7	12,1
Deutschland	2 149	9,4	25 658	-6,1	11,9	20 315	2,7	252 861	-5,9	12,4
Ausland	46	15,0	72	-37,4	1,6	646	54,5	1 457	74,1	2,3
Vorsorge- u. Reha-Kliniken	1 025	-4,2	23 497	-8,0	22,9	9 900	-4,0	232 154	-7,2	23,4
Deutschland	1 025	-4,2	23 497	-8,0	22,9	9 900	-4,0	232 154	-7,2	23,4
Ausland	-	-	-	-	-	-	-	-	-	-
Schulungsheime	1 170	25,3	2 233	18,5	1,9	11 061	11,8	22 164	14,5	2,0
Deutschland	1 124	25,7	2 161	22,2	1,9	10 415	9,9	20 707	11,9	2,0
Ausland	46	15,0	72	-37,4	1,6	646	54,5	1 457	74,1	2,3

**Noch 7. Ankünfte, Übernachtungen und Aufenthaltsdauer der Gäste in Beherbergungsbetrieben (einschl. Camping)  
nach Reisegebieten, Betriebsarten und zusammengefassten Gästegruppen**

Land, Reisegebiet ----- Betriebsart ----- Ständiger Wohnsitz der Gäste Deutschland/Ausland	Oktober 2019					Januar bis Oktober 2019				
	Ankünfte		Übernachtungen		durch- schn. Aufent- halts- dauer	Ankünfte		Übernachtungen		durch- schn. Aufent- halts- dauer
	insge- samt	Veränd. gegen- über Vorj.- monat	insge- samt	Veränd. gegen- über Vorj.- monat		insge- samt	Veränd. gegen- über Vorj.- zeitr.	insge- samt	Veränd. gegen- über Vorj.- zeitr.	
	Anzahl	%	Anzahl	%	Tage	Anzahl	%	Anzahl	%	Tage
	<b>Altmark</b>									
Betriebe zusammen	21 414	4,8	57 169	6,4	2,7	222 312	3,6	562 504	1,5	2,5
Deutschland	20 625	4,6	53 871	4,1	2,6	213 681	3,6	538 907	1,1	2,5
Ausland	789	10,8	3 298	68,0	4,2	8 631	3,7	23 597	11,2	2,7
Hotels, Gasthöfe, Pensionen	14 957	4,3	29 764	12,2	2,0	147 439	2,8	265 734	3,7	1,8
Deutschland	14 312	4,6	27 239	9,6	1,9	141 000	3,1	249 510	3,6	1,8
Ausland	645	-2,0	2 525	51,2	3,9	6 439	-2,7	16 224	4,2	2,5
Hotels (ohne Hotels garnis)	10 168	6,5	18 799	12,7	1,8	98 095	-1,3	167 818	-0,5	1,7
Deutschland	9 806	7,6	17 889	12,3	1,8	94 008	-1,0	160 427	-0,4	1,7
Ausland	362	-16,2	910	21,7	2,5	4 087	-7,2	7 391	-2,9	1,8
Hotels garnis	952	8,3	1 960	22,8	2,1	9 646	18,8	17 539	24,2	1,8
Deutschland	896	6,3	1 826	20,0	2,0	9 113	19,4	16 334	23,0	1,8
Ausland	56	55,6	134	81,1	2,4	533	9,9	1 205	42,6	2,3
Gasthöfe	1 465	-2,5	2 225	-17,2	1,5	14 670	8,4	24 615	12,9	1,7
Deutschland	1 417	-0,7	2 098	-15,8	1,5	14 174	9,1	23 246	12,5	1,6
Ausland	48	-36,0	127	-35,2	2,6	496	-9,5	1 369	19,3	2,8
Pensionen	2 372	-1,6	6 780	21,9	2,9	25 028	11,9	55 762	7,8	2,2
Deutschland	2 193	-4,4	5 426	10,5	2,5	23 705	11,9	49 503	8,1	2,1
Ausland	179	55,7	1 354	107,7	7,6	1 323	12,0	6 259	4,9	4,7



**8. Ankünfte, Übernachtungen und Aufenthaltsdauer der Gäste in Beherbergungsbetrieben (einschl. Camping)  
nach Reisegebieten und Herkunftsländern**

Land Reisegebiet ----- Herkunftsland	Oktober 2019					Januar bis Oktober 2019				
	Ankünfte		Übernachtungen		durch- schn. Aufent- halts- dauer	Ankünfte		Übernachtungen		durch- schn. Aufent- halts- dauer
	insge- samt	Veränd. gegen- über Vorj.- monat	insge- samt	Veränd. gegen- über Vorj.- monat		insge- samt	Veränd. gegen- über Vorj.- zeitr.	insge- samt	Veränd. gegen- über Vorj.- zeitr.	
	Anzahl	%	Anzahl	%	Tage	Anzahl	%	Anzahl	%	Tage
	<b>Sachsen-Anhalt</b>									
<b>Insgesamt</b>	<b>340 825</b>	<b>7,3</b>	<b>841 938</b>	<b>5,8</b>	<b>2,5</b>	<b>3 112 727</b>	<b>5,3</b>	<b>7 497 891</b>	<b>5,1</b>	<b>2,4</b>
Deutschland	321 821	8,2	797 827	6,1	2,5	2 871 436	5,8	6 989 812	5,3	2,4
Ausland	19 004	-6,8	44 111	0,7	2,3	241 291	-0,6	508 079	3,0	2,1
Europa	16 184	-1,1	37 848	7,0	2,3	210 447	4,4	444 651	7,9	2,1
Belgien	484	12,8	949	18,2	2,0	6 725	9,3	13 298	14,0	2,0
Bulgarien	76	26,7	423	252,5	5,6	697	-6,9	3 904	117,5	5,6
Dänemark	1 334	-1,5	3 072	3,1	2,3	24 852	3,4	46 221	4,7	1,9
Estland	62	169,6	95	111,1	1,5	502	3,7	916	12,0	1,8
Finnland	156	-54,3	400	-29,5	2,6	2 257	-9,6	3 844	-11,4	1,7
Frankreich	457	-17,7	831	-27,4	1,8	6 238	0,9	11 203	-3,3	1,8
Griechenland	82	41,4	152	19,7	1,9	463	-13,5	842	-27,4	1,8
Irland	125	81,2	297	65,9	2,4	875	4,2	2 129	-17,2	2,4
Island	2	-81,8	2	-88,2	1,0	137	-14,4	269	-5,3	2,0
Italien	503	-12,8	1 056	-26,6	2,1	6 464	1,1	12 584	0,2	1,9
Kroatien	134	109,4	300	129,0	2,2	746	64,3	2 961	63,7	4,0
Lettland	46	-20,7	123	5,1	2,7	753	7,3	1 441	-3,2	1,9
Litauen	293	-43,5	483	-33,4	1,6	3 633	-0,3	5 832	18,3	1,6
Luxemburg	69	35,3	121	13,1	1,8	802	5,4	1 676	9,3	2,1
Malta	2	-83,3	4	-83,3	2,0	43	22,9	119	67,6	2,8
Niederlande	2 645	12,1	5 587	16,6	2,1	39 112	3,5	88 611	9,2	2,3
Norwegen	231	-10,5	325	4,2	1,4	4 333	8,7	6 382	12,1	1,5
Österreich	1 299	9,6	2 737	6,7	2,1	14 451	3,8	29 020	9,3	2,0
Polen	1 895	-11,2	5 465	-8,0	2,9	20 929	5,8	60 554	18,8	2,9
Portugal	102	-32,5	572	20,2	5,6	1 029	40,4	3 214	13,2	3,1
Rumänien	206	-38,9	1 154	32,3	5,6	1 787	-6,9	7 606	-11,1	4,3
Russische Föderation	379	-9,5	802	-0,7	2,1	4 460	-3,3	8 964	-8,5	2,0
Schweden	630	8,6	905	7,0	1,4	12 677	-3,6	18 205	-1,0	1,4
Schweiz	1 215	11,1	2 215	1,7	1,8	15 018	1,0	27 232	3,3	1,8
Slowakische Republik	193	9,7	867	-7,4	4,5	2 006	18,3	6 645	22,4	3,3
Slowenien	93	16,3	404	23,2	4,3	771	1,8	3 218	68,1	4,2
Spanien	540	-18,2	910	-7,9	1,7	6 567	7,2	10 239	-0,7	1,6
Tschechische Republik	712	9,7	1 980	54,7	2,8	9 105	35,5	17 932	23,1	2,0
Türkei	55	37,5	331	303,7	6,0	716	-21,9	2 649	-30,6	3,7
Ukraine	342	28,1	696	41,5	2,0	3 602	67,0	6 353	49,7	1,8
Ungarn	288	-25,2	1 120	34,5	3,9	2 594	-14,9	7 879	-23,4	3,0
Vereinigtes Königreich	906	4,0	1 916	2,2	2,1	11 585	9,1	23 612	17,1	2,0
Zypern	6	500,0	7	600,0	1,2	47	-4,1	84	-8,7	1,8
Sonstige europäische Länder	622	15,4	1 547	25,2	2,5	4 471	-10,4	9 013	-12,4	2,0

**Noch 8. Ankünfte, Übernachtungen und Aufenthaltsdauer der Gäste in Beherbergungsbetrieben (einschl. Camping)  
nach Reisegebieten und Herkunftsländern**

Land Reisegebiet ----- Herkunftsland	Oktober 2019					Januar bis Oktober 2019				
	Ankünfte		Übernachtungen		durch- schn. Aufent- halts- dauer	Ankünfte		Übernachtungen		durch- schn. Aufent- halts- dauer
	insge- samt	Veränd. gegen- über Vorj.- monat	insge- samt	Veränd. gegen- über Vorj.- monat		insge- samt	Veränd. gegen- über Vorj.- zeitr.	insge- samt	Veränd. gegen- über Vorj.- zeitr.	
	Anzahl	%	Anzahl	%	Tage	Anzahl	%	Anzahl	%	Tage
	<b>Sachsen-Anhalt</b>									
Afrika	88	8,6	238	33,0	2,7	840	-18,2	1 769	-24,6	2,1
Südafrika	18	0,0	28	-22,2	1,6	216	-23,9	395	-35,1	1,8
Sonstige afrikanische Länder	70	11,1	210	46,9	3,0	624	-16,0	1 374	-20,9	2,2
Asien	1 013	-28,2	2 717	-24,4	2,7	10 893	-20,2	24 901	-14,5	2,3
Arabische Golfstaaten	48	-15,8	107	-28,2	2,2	634	15,9	1 720	36,5	2,7
China (einschl. Hongkong)	386	-28,4	1 271	-35,8	3,3	3 796	-6,0	9 454	-22,7	2,5
Indien	52	15,6	357	95,1	6,9	335	-0,9	1 368	4,6	4,1
Israel	95	239,3	225	281,4	2,4	888	2,2	2 509	32,8	2,8
Japan	92	-46,2	204	-19,0	2,2	1 259	-5,2	2 310	1,9	1,8
Korea, Republik	207	-34,9	244	-33,3	1,2	2 066	-48,1	2 866	-43,7	1,4
Taiwan	18	-71,0	62	-25,3	3,4	268	-25,8	657	4,0	2,5
Sonstige asiatische Länder	115	-39,5	247	-52,8	2,1	1 647	-24,9	4 017	-9,5	2,4
Amerika	1 048	-33,5	2 068	-30,5	2,0	11 116	-33,8	21 343	-34,2	1,9
Kanada	76	15,2	129	18,3	1,7	948	0,4	1 712	-2,8	1,8
Vereinigte Staaten	823	-13,3	1 667	-5,1	2,0	8 500	-14,2	16 172	-20,2	1,9
Sonstige nordamerik. Länder	-	-100,0	-	-100,0	-	34	25,9	116	12,6	3,4
Mittelamerika/Karibik	35	-91,3	71	-87,1	2,0	613	-85,9	1 366	-80,6	2,2
Brasilien	69	-47,3	131	-73,4	1,9	583	-15,1	1 076	-27,5	1,8
Sonstige südamerik. Länder	45	87,5	70	37,3	1,6	438	-49,6	901	-49,3	2,1
Australien, Ozeanien	132	0,8	238	10,7	1,8	1 526	7,5	2 729	3,3	1,8
Australien	106	-1,9	176	1,1	1,7	1 285	13,2	2 275	5,6	1,8
Neuseeland, Ozeanien	26	13,0	62	51,2	2,4	241	-15,4	454	-7,0	1,9
Ohne Angaben	539	-35,4	1 002	-32,3	1,9	6 469	-22,9	12 686	-14,2	2,0

**Noch 8. Ankünfte, Übernachtungen und Aufenthaltsdauer der Gäste in Beherbergungsbetrieben (einschl. Camping)  
nach Reisegebieten und Herkunftsländern**

Land Reisegebiet ----- Herkunftsland	Oktober 2019					Januar bis Oktober 2019				
	Ankünfte		Übernachtungen		durch- schn. Aufent- halts- dauer	Ankünfte		Übernachtungen		durch- schn. Aufent- halts- dauer
	insge- samt	Veränd. gegen- über Vorj.- monat	insge- samt	Veränd. gegen- über Vorj.- monat		insge- samt	Veränd. gegen- über Vorj.- zeitr.	insge- samt	Veränd. gegen- über Vorj.- zeitr.	
	Anzahl	%	Anzahl	%	Tage	Anzahl	%	Anzahl	%	Tage
	<b>Harz und Harzvorland</b>									
Zusammen	129 519	4,3	360 170	2,2	2,8	1 061 124	5,7	2 896 008	5,7	2,7
Deutschland	126 068	4,5	350 817	2,4	2,8	1 014 465	5,9	2 766 080	5,6	2,7
Ausland	3 451	-5,1	9 353	-2,5	2,7	46 659	0,8	129 928	6,6	2,8
Europa	2 950	0,3	8 252	2,1	2,8	40 000	2,6	114 755	8,8	2,9
Belgien	78	-15,2	206	-4,6	2,6	1 480	1,1	3 861	10,7	2,6
Bulgarien	4	-33,3	14	40,0	3,5	36	-57,6	143	-17,3	4,0
Dänemark	652	14,8	1 913	17,3	2,9	7 672	7,8	22 157	13,6	2,9
Estland	8	100,0	8	33,3	1,0	33	-2,9	51	-3,8	1,5
Finnland	24	71,4	42	61,5	1,8	294	8,1	490	15,8	1,7
Frankreich	51	2,0	78	-24,3	1,5	824	-7,3	1 662	-14,7	2,0
Griechenland	4	-33,3	4	-86,2	1,0	39	-2,5	85	-15,8	2,2
Irland	52	30,0	163	19,0	3,1	206	19,1	641	47,4	3,1
Island	1	0,0	1	-50,0	1,0	18	-5,3	48	-30,4	2,7
Italien	55	-20,3	105	0,0	1,9	665	-6,2	1 373	-1,2	2,1
Kroatien	4	-42,9	14	16,7	3,5	16	-70,4	84	-35,4	5,3
Lettland	13	550,0	65	**	5,0	68	-2,9	301	18,5	4,4
Litauen	2	-94,9	2	-94,9	1,0	196	-28,7	539	-15,8	2,8
Luxemburg	5	-44,4	15	-51,6	3,0	112	-17,6	396	10,9	3,5
Malta	-	-	-	-	-	4	300,0	40	**	10,0
Niederlande	851	8,0	2 651	17,5	3,1	12 984	8,9	43 062	19,2	3,3
Norwegen	26	-18,8	51	-5,6	2,0	537	1,7	1 106	9,9	2,1
Österreich	174	-17,5	412	-36,0	2,4	2 359	-10,2	5 524	-11,6	2,3
Polen	184	-20,0	805	-23,3	4,4	2 359	18,9	10 363	53,3	4,4
Portugal	5	-	5	-	1,0	91	225,0	159	287,8	1,7
Rumänien	19	-20,8	96	140,0	5,1	283	71,5	1 107	56,4	3,9
Russische Föderation	39	-45,1	61	-58,2	1,6	751	-3,1	1 327	-20,5	1,8
Schweden	66	34,7	112	21,7	1,7	1 406	18,5	2 616	8,5	1,9
Schweiz	238	-6,3	550	-3,3	2,3	2 749	0,4	6 540	5,9	2,4
Slowakische Republik	30	57,9	56	-34,1	1,9	342	43,1	700	-6,2	2,0
Slowenien	9	350,0	9	350,0	1,0	48	11,6	189	60,2	3,9
Spanien	21	-38,2	30	-45,5	1,4	445	-25,6	761	-34,1	1,7
Tschechische Republik	75	47,1	176	122,8	2,3	798	-2,2	1 508	-3,3	1,9
Türkei	10	100,0	17	54,5	1,7	67	-56,5	129	-89,5	1,9
Ukraine	43	207,1	55	223,5	1,3	172	-15,7	330	-19,3	1,9
Ungarn	24	26,3	130	88,4	5,4	341	-22,0	1 474	-22,2	4,3
Vereinigtes Königreich	96	-46,4	206	-58,0	2,1	2 024	-21,1	4 885	-25,4	2,4
Zypern	-	-	-	-	-	12	20,0	24	4,3	2,0
Sonstige europäische Länder	87	67,3	200	177,8	2,3	569	-11,0	1 080	-36,1	1,9



**Noch 8. Ankünfte, Übernachtungen und Aufenthaltsdauer der Gäste in Beherbergungsbetrieben (einschl. Camping)  
nach Reisegebieten und Herkunftsländern**

Land Reisegebiet ----- Herkunftsland	Oktober 2019					Januar bis Oktober 2019				
	Ankünfte		Übernachtungen		durch- schn. Aufent- halts- dauer	Ankünfte		Übernachtungen		durch- schn. Aufent- halts- dauer
	insge- samt	Veränd. gegen- über Vorj.- monat	insge- samt	Veränd. gegen- über Vorj.- monat		insge- samt	Veränd. gegen- über Vorj.- zeitr.	insge- samt	Veränd. gegen- über Vorj.- zeitr.	
	Anzahl	%	Anzahl	%	Tage	Anzahl	%	Anzahl	%	Tage
	<b>Harz und Harzvorland</b>									
Afrika	7	-50,0	19	5,6	2,7	131	-17,1	210	-40,7	1,6
Südafrika	-	-	-	-	-	58	31,8	91	-10,8	1,6
Sonstige afrikanische Länder	7	-50,0	19	5,6	2,7	73	-36,0	119	-52,8	1,6
Asien	88	-6,4	197	-7,9	2,2	1 468	2,2	3 337	25,2	2,3
Arabische Golfstaaten	3	50,0	5	-84,4	1,7	34	-45,2	74	-51,6	2,2
China (einschl. Hongkong)	31	0,0	58	0,0	1,9	648	45,3	1 487	93,4	2,3
Indien	3	0,0	12	100,0	4,0	21	-36,4	56	-23,3	2,7
Israel	11	266,7	14	180,0	1,3	119	-37,4	395	-16,3	3,3
Japan	20	5,3	61	29,8	3,1	313	7,2	649	21,1	2,1
Korea, Republik	5	-16,7	17	70,0	3,4	88	60,0	199	184,3	2,3
Taiwan	4	-33,3	12	33,3	3,0	68	-50,0	126	-39,4	1,9
Sonstige asiatische Länder	11	-54,2	18	-61,7	1,6	177	-20,6	351	-8,8	2,0
Amerika	157	-4,8	326	-13,3	2,1	2 093	-9,7	4 365	-33,2	2,1
Kanada	10	11,1	18	20,0	1,8	211	0,5	421	0,0	2,0
Vereinigte Staaten	122	-3,2	272	-10,5	2,2	1 505	-7,6	3 114	-38,3	2,1
Sonstige nordamerik. Länder	-	-	-	-	-	10	100,0	44	780,0	4,4
Mittelamerika/Karibik	7	-56,3	9	-76,9	1,3	127	-25,7	354	-25,8	2,8
Brasilien	6	-14,3	14	75,0	2,3	150	7,1	279	-4,1	1,9
Sonstige südamerik. Länder	12	71,4	13	30,0	1,1	90	-45,1	153	-48,7	1,7
Australien, Ozeanien	30	-21,1	75	-13,8	2,5	449	17,8	885	11,9	2,0
Australien	16	-51,5	29	-56,1	1,8	353	12,8	679	4,5	1,9
Neuseeland, Ozeanien	14	180,0	46	119,0	3,3	96	41,2	206	46,1	2,1
Ohne Angaben	219	-43,1	484	-41,0	2,2	2 518	-16,0	6 376	6,0	2,5

**Noch 8. Ankünfte, Übernachtungen und Aufenthaltsdauer der Gäste in Beherbergungsbetrieben (einschl. Camping)  
nach Reisegebieten und Herkunftsländern**

Land Reisegebiet ----- Herkunftsland	Oktober 2019					Januar bis Oktober 2019				
	Ankünfte		Übernachtungen		durch- schn. Aufent- halts- dauer	Ankünfte		Übernachtungen		durch- schn. Aufent- halts- dauer
	insge- samt	Veränd. gegen- über Vorj.- monat	insge- samt	Veränd. gegen- über Vorj.- monat		insge- samt	Veränd. gegen- über Vorj.- zeitr.	insge- samt	Veränd. gegen- über Vorj.- zeitr.	
	Anzahl	%	Anzahl	%	Tage	Anzahl	%	Anzahl	%	Tage
	<b>Halle, Saale, Unstrut</b>									
Zusammen	70 198	5,6	156 607	5,7	2,2	654 950	3,1	1 437 377	5,5	2,2
Deutschland	65 626	6,4	146 081	5,6	2,2	598 676	3,4	1 326 752	5,3	2,2
Ausland	4 572	-4,5	10 526	6,8	2,3	56 274	-0,1	110 625	8,4	2,0
Europa	3 927	8,8	9 229	22,0	2,4	48 552	8,7	95 229	16,2	2,0
Belgien	127	2,4	270	15,4	2,1	1 611	15,3	3 033	18,4	1,9
Bulgarien	-	-100,0	-	-100,0	-	100	-55,2	261	-60,4	2,6
Dänemark	164	4,5	216	-5,3	1,3	6 969	15,9	8 290	14,8	1,2
Estland	14	250,0	15	-37,5	1,1	98	-21,6	139	-48,5	1,4
Finnland	40	-20,0	68	-29,2	1,7	485	-13,7	839	-13,1	1,7
Frankreich	137	-18,9	240	-25,0	1,8	1 597	-7,3	2 873	-4,5	1,8
Griechenland	19	18,8	46	35,3	2,4	139	-31,2	286	-34,3	2,1
Irland	49	390,0	84	663,6	1,7	239	-31,7	575	14,5	2,4
Island	-	-100,0	-	-100,0	-	19	-54,8	50	2,0	2,6
Italien	155	9,2	432	55,4	2,8	2 030	15,3	4 476	20,9	2,2
Kroatien	19	-17,4	29	-9,4	1,5	251	81,9	389	39,4	1,5
Lettland	-	-100,0	-	-100,0	-	121	22,2	214	42,7	1,8
Litauen	24	26,3	109	230,3	4,5	268	31,4	911	182,9	3,4
Luxemburg	17	-15,0	29	-27,5	1,7	178	-6,8	329	-21,1	1,8
Malta	-	-100,0	-	-100,0	-	18	0,0	46	-6,1	2,6
Niederlande	389	-17,2	547	-23,6	1,4	5 386	-2,1	9 632	0,2	1,8
Norwegen	64	45,5	91	82,0	1,4	1 064	6,2	1 520	11,9	1,4
Österreich	303	-8,5	552	-16,6	1,8	3 716	-4,2	8 315	22,9	2,2
Polen	497	22,1	1 802	32,6	3,6	4 418	21,8	14 264	63,8	3,2
Portugal	16	60,0	30	42,9	1,9	187	29,0	506	77,5	2,7
Rumänien	94	-37,3	657	70,6	7,0	580	-0,5	3 069	16,9	5,3
Russische Föderation	119	112,5	293	120,3	2,5	997	-6,2	2 621	2,2	2,6
Schweden	219	32,7	286	5,1	1,3	3 920	2,9	5 185	6,4	1,3
Schweiz	320	15,5	524	-4,7	1,6	3 333	-5,9	5 828	-1,1	1,7
Slowakische Republik	89	71,2	411	158,5	4,6	574	-8,0	2 063	-10,1	3,6
Slowenien	25	-7,4	46	-19,3	1,8	220	-15,1	503	-14,0	2,3
Spanien	81	3,8	244	83,5	3,0	716	-2,7	1 392	9,1	1,9
Tschechische Republik	193	-11,5	274	-6,2	1,4	3 337	116,0	4 533	74,8	1,4
Türkei	2	-90,5	6	-84,6	3,0	163	-34,3	479	-50,3	2,9
Ukraine	84	-15,2	316	4,3	3,8	754	22,6	1 744	-4,2	2,3
Ungarn	104	-28,3	526	111,2	5,1	824	1,1	2 614	-5,2	3,2
Vereinigtes Königreich	217	42,8	398	73,8	1,8	2 048	9,7	3 728	23,2	1,8
Zypern	3	-	4	-	1,3	8	-38,5	13	-35,0	1,6
Sonstige europäische Länder	343	150,4	684	18,8	2,0	2 184	25,7	4 509	34,3	2,1

**Noch 8. Ankünfte, Übernachtungen und Aufenthaltsdauer der Gäste in Beherbergungsbetrieben (einschl. Camping)  
nach Reisegebieten und Herkunftsländern**

Land Reisegebiet ----- Herkunftsland	Oktober 2019					Januar bis Oktober 2019				
	Ankünfte		Übernachtungen		durch- schn. Aufent- halts- dauer	Ankünfte		Übernachtungen		durch- schn. Aufent- halts- dauer
	insge- samt	Veränd. gegen- über Vorj.- monat	insge- samt	Veränd. gegen- über Vorj.- monat		insge- samt	Veränd. gegen- über Vorj.- zeitr.	insge- samt	Veränd. gegen- über Vorj.- zeitr.	
	Anzahl	%	Anzahl	%	Tage	Anzahl	%	Anzahl	%	Tage
	<b>Halle, Saale, Unstrut</b>									
Afrika	32	3,2	55	-1,8	1,7	319	-14,2	591	-11,3	1,9
Südafrika	2	-	2	-	1,0	49	-25,8	96	-8,6	2,0
Sonstige afrikanische Länder	30	-3,2	53	-5,4	1,8	270	-11,8	495	-11,8	1,8
Asien	234	-59,1	569	-43,9	2,4	3 445	-38,2	6 964	-24,9	2,0
Arabische Golfstaaten	26	-3,7	44	46,7	1,7	223	-22,8	582	8,0	2,6
China (einschl. Hongkong)	83	25,8	96	-30,4	1,2	915	11,6	1 353	-17,9	1,5
Indien	26	36,8	273	125,6	10,5	130	-29,7	832	-11,4	6,4
Israel	6	-14,3	10	-56,5	1,7	187	-25,5	439	0,0	2,3
Japan	23	-77,2	38	-71,9	1,7	341	-37,8	638	-29,5	1,9
Korea, Republik	38	-85,0	39	-86,1	1,0	1 017	-61,5	1 520	-53,2	1,5
Taiwan	2	-60,0	2	-60,0	1,0	107	37,2	324	70,5	3,0
Sonstige asiatische Länder	30	-67,7	67	-76,2	2,2	525	-31,1	1 276	-7,0	2,4
Amerika	297	-18,4	553	-38,4	1,9	2 719	-21,6	5 705	-12,6	2,1
Kanada	21	23,5	34	25,9	1,6	162	-22,9	339	-18,3	2,1
Vereinigte Staaten	248	4,6	479	18,0	1,9	2 267	-17,0	4 680	-3,7	2,1
Sonstige nordamerik. Länder	-	-100,0	-	-100,0	-	11	83,3	23	187,5	2,1
Mittelamerika/Karibik	7	-22,2	10	-28,6	1,4	80	-66,7	254	-44,7	3,2
Brasilien	11	-87,8	13	-97,0	1,2	88	-52,2	157	-73,7	1,8
Sonstige südamerik. Länder	10	11,1	17	-15,0	1,7	111	13,3	252	32,6	2,3
Australien, Ozeanien	37	85,0	53	140,9	1,4	236	-12,9	435	-5,0	1,8
Australien	31	121,4	45	181,3	1,5	211	-5,8	388	-1,0	1,8
Neuseeland, Ozeanien	6	0,0	8	33,3	1,3	25	-46,8	47	-28,8	1,9
Ohne Angaben	45	-76,7	67	-77,7	1,5	1 003	-49,4	1 701	-46,5	1,7

**Noch 8. Ankünfte, Übernachtungen und Aufenthaltsdauer der Gäste in Beherbergungsbetrieben (einschl. Camping)  
nach Reisegebieten und Herkunftsländern**

Land Reisegebiet ----- Herkunftsland	Oktober 2019					Januar bis Oktober 2019				
	Ankünfte		Übernachtungen		durch- schn. Aufent- halts- dauer	Ankünfte		Übernachtungen		durch- schn. Aufent- halts- dauer
	insge- samt	Veränd. gegen- über Vorj.- monat	insge- samt	Veränd. gegen- über Vorj.- monat		insge- samt	Veränd. gegen- über Vorj.- zeitr.	insge- samt	Veränd. gegen- über Vorj.- zeitr.	
	Anzahl	%	Anzahl	%	Tage	Anzahl	%	Anzahl	%	Tage
	<b>Anhalt-Wittenberg</b>									
Zusammen	48 796	27,5	113 969	21,9	2,3	471 653	10,3	1 105 000	9,5	2,3
Deutschland	44 630	31,1	106 426	23,7	2,4	420 102	12,8	1 010 566	11,3	2,4
Ausland	4 166	-1,8	7 543	1,2	1,8	51 551	-6,4	94 434	-6,4	1,8
Europa	3 222	-4,6	6 024	-1,5	1,9	43 106	-2,7	80 508	-1,3	1,9
Belgien	95	131,7	171	200,0	1,8	1 102	46,3	2 397	118,5	2,2
Bulgarien	15	25,0	33	106,3	2,2	110	-17,9	575	133,7	5,2
Dänemark	261	-17,4	495	-24,0	1,9	4 203	-17,0	7 079	-20,7	1,7
Estland	9	350,0	11	450,0	1,2	83	-14,4	114	-46,0	1,4
Finnland	30	-86,7	46	-86,9	1,5	791	-5,2	1 321	6,9	1,7
Frankreich	127	44,3	225	48,0	1,8	1 617	37,3	2 642	41,7	1,6
Griechenland	40	233,3	71	222,7	1,8	156	56,0	245	28,9	1,6
Irland	10	0,0	15	15,4	1,5	144	44,0	271	53,1	1,9
Island	1	0,0	1	-50,0	1,0	48	11,6	86	17,8	1,8
Italien	143	-3,4	200	-36,3	1,4	1 521	9,6	2 331	-9,3	1,5
Kroatien	23	155,6	47	370,0	2,0	227	116,2	1 339	482,2	5,9
Lettland	10	-23,1	10	-33,3	1,0	134	0,8	181	-55,0	1,4
Litauen	21	-8,7	32	28,0	1,5	221	34,8	314	15,0	1,4
Luxemburg	25	177,8	41	310,0	1,6	164	-21,5	295	-21,1	1,8
Malta	-	-	-	-	-	8	-11,1	15	36,4	1,9
Niederlande	411	43,7	859	55,1	2,1	6 138	6,9	12 285	2,8	2,0
Norwegen	32	-5,9	51	24,4	1,6	711	-4,9	1 090	-8,9	1,5
Österreich	260	15,0	428	11,2	1,6	3 419	22,7	5 973	26,4	1,7
Polen	292	-4,6	893	-16,4	3,1	4 566	-0,4	12 619	0,8	2,8
Portugal	9	-85,9	10	-87,0	1,1	247	14,4	972	38,9	3,9
Rumänien	35	-42,6	115	-26,8	3,3	321	-9,8	902	-13,8	2,8
Russische Föderation	74	-34,5	115	-19,6	1,6	916	-20,3	1 396	-43,0	1,5
Schweden	223	-4,7	311	8,0	1,4	4 393	-21,9	6 054	-20,8	1,4
Schweiz	313	48,3	493	34,7	1,6	4 106	6,2	6 415	10,7	1,6
Slowakische Republik	13	-7,1	21	0,0	1,6	316	8,2	832	96,7	2,6
Slowenien	23	283,3	39	550,0	1,7	168	3,7	468	100,0	2,8
Spanien	36	-86,8	50	-88,1	1,4	732	-68,2	1 189	-66,4	1,6
Tschechische Republik	224	113,3	519	230,6	2,3	1 967	22,2	3 514	49,4	1,8
Türkei	2	-50,0	2	-66,7	1,0	149	9,6	621	95,3	4,2
Ukraine	98	122,7	133	195,6	1,4	1 555	318,0	2 388	363,7	1,5
Ungarn	56	-32,5	151	58,9	2,7	540	-20,6	1 149	-52,2	2,1
Vereinigtes Königreich	213	5,4	314	-6,5	1,5	1 764	6,4	2 592	4,7	1,5
Zypern	-	-	-	-	-	7	-61,1	16	-60,0	2,3
Sonstige europäische Länder	98	-52,0	122	-61,1	1,2	562	-66,7	828	-75,4	1,5

**Noch 8. Ankünfte, Übernachtungen und Aufenthaltsdauer der Gäste in Beherbergungsbetrieben (einschl. Camping)  
nach Reisegebieten und Herkunftsländern**

Land Reisegebiet ----- Herkunftsland	Oktober 2019					Januar bis Oktober 2019				
	Ankünfte		Übernachtungen		durch- schn. Aufent- halts- dauer	Ankünfte		Übernachtungen		durch- schn. Aufent- halts- dauer
	insge- samt	Veränd. gegen- über Vorj.- monat	insge- samt	Veränd. gegen- über Vorj.- monat		insge- samt	Veränd. gegen- über Vorj.- zeitr.	insge- samt	Veränd. gegen- über Vorj.- zeitr.	
	Anzahl	%	Anzahl	%	Tage	Anzahl	%	Anzahl	%	Tage
	<b>Anhalt-Wittenberg</b>									
Afrika	8	-27,3	15	-21,1	1,9	146	-3,9	213	-30,6	1,5
Südafrika	5	-50,0	10	-44,4	2,0	40	-37,5	69	-46,9	1,7
Sonstige afrikanische Länder	3	200,0	5	400,0	1,7	106	20,5	144	-18,6	1,4
Asien	348	140,0	538	99,3	1,5	2 809	-0,5	4 903	-7,6	1,7
Arabische Golfstaaten	1	-	1	-	1,0	157	336,1	303	396,7	1,9
China (einschl. Hongkong)	84	50,0	117	-10,0	1,4	650	-13,6	1 058	-46,8	1,6
Indien	1	-87,5	1	-95,5	1,0	23	-8,0	47	-35,6	2,0
Israel	65	712,5	176	**	2,7	401	71,4	1 339	123,5	3,3
Japan	27	50,0	42	55,6	1,6	339	72,1	523	54,3	1,5
Korea, Republik	150	341,2	169	397,1	1,1	886	-24,3	985	-39,4	1,1
Taiwan	-	-100,0	-	-100,0	-	25	13,6	35	-27,1	1,4
Sonstige asiatische Länder	20	42,9	32	14,3	1,6	328	-14,8	613	6,8	1,9
Amerika	392	-33,0	686	-23,1	1,8	3 656	-41,2	6 150	-44,7	1,7
Kanada	27	80,0	37	94,7	1,4	249	-1,6	351	-16,2	1,4
Vereinigte Staaten	303	-28,5	533	-19,0	1,8	3 006	-17,8	5 160	-24,8	1,7
Sonstige nordamerik. Länder	-	-100,0	-	-100,0	-	6	-25,0	38	-47,2	6,3
Mittelamerika/Karibik	8	-93,1	35	-77,7	4,4	98	-93,8	166	-93,0	1,7
Brasilien	43	72,0	68	58,1	1,6	225	-0,9	315	-12,0	1,4
Sonstige südamerik. Länder	11	266,7	13	160,0	1,2	72	-85,9	120	-88,3	1,7
Australien, Ozeanien	40	11,1	56	40,0	1,4	446	16,4	652	11,8	1,5
Australien	40	11,1	56	40,0	1,4	398	38,7	596	30,7	1,5
Neuseeland, Ozeanien	-	-	-	-	-	48	-50,0	56	-55,9	1,2
Ohne Angaben	156	81,4	224	93,1	1,4	1 388	16,2	2 008	1,2	1,4

**Noch 8. Ankünfte, Übernachtungen und Aufenthaltsdauer der Gäste in Beherbergungsbetrieben (einschl. Camping)  
nach Reisegebieten und Herkunftsländern**

Land Reisegebiet ----- Herkunftsland	Oktober 2019					Januar bis Oktober 2019				
	Ankünfte		Übernachtungen		durch- schn. Aufent- halts- dauer	Ankünfte		Übernachtungen		durch- schn. Aufent- halts- dauer
	insge- samt	Veränd. gegen- über Vorj.- monat	insge- samt	Veränd. gegen- über Vorj.- monat		insge- samt	Veränd. gegen- über Vorj.- zeitr.	insge- samt	Veränd. gegen- über Vorj.- zeitr.	
	Anzahl	%	Anzahl	%	Tage	Anzahl	%	Anzahl	%	Tage
<b>Magdeburg, Börde-Elbe-Heide</b>										
Zusammen	70 898	3,7	154 023	3,8	2,2	702 688	4,0	1 497 002	2,1	2,1
Deutschland	64 872	5,8	140 632	5,4	2,2	624 512	4,3	1 347 507	2,2	2,2
Ausland	6 026	-14,2	13 391	-10,4	2,2	78 176	1,8	149 495	1,4	1,9
Europa	5 366	-8,1	11 163	-5,4	2,1	70 936	7,0	132 008	6,7	1,9
Belgien	164	1,2	280	-2,1	1,7	2 367	-0,2	3 771	-10,6	1,6
Bulgarien	44	69,2	127	71,6	2,9	322	15,4	1 566	134,8	4,9
Dänemark	231	-18,9	415	-0,7	1,8	5 433	3,0	7 747	5,3	1,4
Estland	31	138,5	61	369,2	2,0	284	25,1	608	115,6	2,1
Finnland	42	-12,5	85	-3,4	2,0	581	-16,6	902	-38,0	1,6
Frankreich	120	-45,2	228	-55,8	1,9	2 025	-5,6	3 736	-14,3	1,8
Griechenland	18	-25,0	30	-28,6	1,7	119	-34,3	216	-47,6	1,8
Irland	13	44,4	34	88,9	2,6	261	25,5	610	-57,6	2,3
Island	-	-100,0	-	-100,0	-	49	-7,5	80	-11,1	1,6
Italien	120	-38,8	270	-61,2	2,3	2 081	-12,5	4 056	-12,3	1,9
Kroatien	86	352,6	184	291,5	2,1	219	49,0	810	-28,2	3,7
Lettland	19	-47,2	21	-77,4	1,1	405	2,0	695	2,2	1,7
Litauen	245	-43,9	339	-45,0	1,4	2 912	-2,5	3 984	9,0	1,4
Luxemburg	22	69,2	36	38,5	1,6	335	77,2	641	97,2	1,9
Malta	2	100,0	4	300,0	2,0	9	28,6	12	33,3	1,3
Niederlande	899	21,2	1 326	16,2	1,5	12 737	-1,5	19 385	1,1	1,5
Norwegen	99	-27,7	118	-21,9	1,2	1 815	18,5	2 303	24,0	1,3
Österreich	498	38,3	1 068	47,9	2,1	4 503	7,8	8 291	6,3	1,8
Polen	793	-26,8	1 412	-31,4	1,8	8 510	2,2	19 740	6,3	2,3
Portugal	13	-63,9	24	-88,0	1,8	408	72,9	945	-34,8	2,3
Rumänien	50	-47,4	254	-8,6	5,1	545	-29,0	2 212	-45,5	4,1
Russische Föderation	145	-14,2	331	-10,1	2,3	1 680	7,6	3 432	15,8	2,0
Schweden	105	-11,0	154	-14,4	1,5	2 576	16,7	3 662	21,5	1,4
Schweiz	286	-7,4	524	-18,3	1,8	4 024	-1,3	7 049	-4,7	1,8
Slowakische Republik	53	-40,4	306	-50,4	5,8	677	38,7	2 299	25,3	3,4
Slowenien	36	-18,2	310	19,7	8,6	327	26,3	2 016	125,0	6,2
Spanien	395	47,9	575	55,0	1,5	4 564	89,1	6 675	58,7	1,5
Tschechische Republik	153	-31,4	661	99,1	4,3	2 439	8,4	5 216	12,0	2,1
Türkei	32	300,0	65	170,8	2,0	311	-8,0	1 111	-5,0	3,6
Ukraine	117	8,3	192	53,6	1,6	1 095	16,4	1 843	26,8	1,7
Ungarn	101	-24,1	310	-22,7	3,1	839	-21,2	2 269	-27,5	2,7
Vereinigtes Königreich	339	15,3	877	20,5	2,6	5 356	25,0	11 577	50,3	2,2
Zypern	3	200,0	3	200,0	1,0	20	150,0	31	244,4	1,6
Sonstige europäische Länder	92	-29,2	539	108,9	5,9	1 108	27,5	2 518	49,1	2,3

**Noch 8. Ankünfte, Übernachtungen und Aufenthaltsdauer der Gäste in Beherbergungsbetrieben (einschl. Camping)  
nach Reisegebieten und Herkunftsländern**

Land Reisegebiet ----- Herkunftsland	Oktober 2019					Januar bis Oktober 2019				
	Ankünfte		Übernachtungen		durch- schn. Aufent- halts- dauer	Ankünfte		Übernachtungen		durch- schn. Aufent- halts- dauer
	insge- samt	Veränd. gegen- über Vorj.- monat	insge- samt	Veränd. gegen- über Vorj.- monat		insge- samt	Veränd. gegen- über Vorj.- zeitr.	insge- samt	Veränd. gegen- über Vorj.- zeitr.	
	Anzahl	%	Anzahl	%	Tage	Anzahl	%	Anzahl	%	Tage
	<b>Magdeburg, Elbe-Börde-Heide</b>									
Afrika	40	73,9	142	77,5	3,6	225	-27,4	708	-21,5	3,1
Südafrika	11	83,3	16	33,3	1,5	63	-22,2	120	-29,8	1,9
Sonstige afrikanische Länder	29	70,6	126	85,3	4,3	162	-29,3	588	-19,6	3,6
Asien	337	-41,2	1 406	-32,1	4,2	3 083	-17,2	9 504	-18,8	3,1
Arabische Golfstaaten	17	-32,0	55	-34,5	3,2	209	40,3	702	46,9	3,4
China (einschl. Hongkong)	188	-50,7	1 000	-39,4	5,3	1 559	-22,3	5 524	-29,2	3,5
Indien	22	46,7	71	108,8	3,2	150	80,7	402	107,2	2,7
Israel	11	22,2	23	4,5	2,1	156	-14,3	292	-20,2	1,9
Japan	19	-40,6	60	46,3	3,2	254	-9,6	484	1,7	1,9
Korea, Republik	14	40,0	19	-29,6	1,4	75	-6,3	162	37,3	2,2
Taiwan	12	-72,7	48	0,0	4,0	66	-47,2	164	-11,8	2,5
Sonstige asiatische Länder	54	-5,3	130	-20,7	2,4	614	-25,0	1 774	-14,9	2,9
Amerika	187	-57,7	482	-37,6	2,6	2 408	-47,1	4 662	-40,8	1,9
Kanada	11	-35,3	29	-27,5	2,6	273	23,5	508	16,0	1,9
Vereinigte Staaten	144	-4,0	377	5,0	2,6	1 568	-9,7	2 917	-9,5	1,9
Sonstige nordamerik. Länder	-	-100,0	-	-100,0	-	3	-62,5	3	-83,3	1,0
Mittelamerika/Karibik	13	-95,0	17	-95,0	1,3	306	-87,1	590	-84,1	1,9
Brasilien	9	0,0	36	176,9	4,0	98	-25,2	277	19,4	2,8
Sonstige südamerik. Länder	10	100,0	23	43,8	2,3	160	97,5	367	52,3	2,3
Australien, Ozeanien	21	-38,2	48	-21,3	2,3	335	-5,1	651	-13,5	1,9
Australien	17	-29,2	42	-17,6	2,5	272	-6,5	522	-15,7	1,9
Neuseeland, Ozeanien	4	-60,0	6	-40,0	1,5	63	1,6	129	-3,7	2,0
Ohne Angaben	75	-30,6	150	-6,8	2,0	1 189	-23,3	1 962	-21,6	1,7

**Noch 8. Ankünfte, Übernachtungen und Aufenthaltsdauer der Gäste in Beherbergungsbetrieben (einschl. Camping)  
nach Reisegebieten und Herkunftsländern**

Land Reisegebiet ----- Herkunftsland	Oktober 2019					Januar bis Oktober 2019				
	Ankünfte		Übernachtungen		durch- schn. Aufent- halts- dauer	Ankünfte		Übernachtungen		durch- schn. Aufent- halts- dauer
	insge- samt	Veränd. gegen- über Vorj.- monat	insge- samt	Veränd. gegen- über Vorj.- monat		insge- samt	Veränd. gegen- über Vorj.- zeitr.	insge- samt	Veränd. gegen- über Vorj.- zeitr.	
	Anzahl	%	Anzahl	%	Tage	Anzahl	%	Anzahl	%	Tage
	<b>Altmark</b>									
Zusammen	21 414	4,8	57 169	6,4	2,7	222 312	3,6	562 504	1,5	2,5
Deutschland	20 625	4,6	53 871	4,1	2,6	213 681	3,6	538 907	1,1	2,5
Ausland	789	10,8	3 298	68,0	4,2	8 631	3,7	23 597	11,2	2,7
Europa	719	20,2	3 180	76,4	4,4	7 853	8,0	22 151	14,0	2,8
Belgien	20	100,0	22	120,0	1,1	165	-2,4	236	-22,1	1,4
Bulgarien	13	550,0	249	**	19,2	129	360,7	1 359	**	10,5
Dänemark	26	-10,3	33	-35,3	1,3	575	-1,2	948	-18,2	1,6
Estland	-	-	-	-	-	4	300,0	4	100,0	1,0
Finnland	20	400,0	159	**	8,0	106	-20,3	292	12,7	2,8
Frankreich	22	-24,1	60	13,2	2,7	175	-28,9	290	-29,6	1,7
Griechenland	1	-	1	-	1,0	10	-16,7	10	-54,5	1,0
Irland	1	-	1	-	1,0	25	177,8	32	77,8	1,3
Island	-	-	-	-	-	3	0,0	5	66,7	1,7
Italien	30	36,4	49	8,9	1,6	167	7,1	348	30,8	2,1
Kroatien	2	-66,7	26	-13,3	13,0	33	230,0	339	707,1	10,3
Lettland	4	-	27	-	6,8	25	733,3	50	**	2,0
Litauen	1	0,0	1	-91,7	1,0	36	125,0	84	110,0	2,3
Luxemburg	-	-	-	-	-	13	-63,9	15	-75,4	1,2
Malta	-	-	-	-	-	4	-	6	-	1,5
Niederlande	95	30,1	204	63,2	2,1	1 867	10,4	4 247	-0,7	2,3
Norwegen	10	-9,1	14	-12,5	1,4	206	16,4	363	31,0	1,8
Österreich	64	12,3	277	81,0	4,3	454	-0,4	917	-8,7	2,0
Polen	129	20,6	553	35,9	4,3	1 076	-14,9	3 568	-19,0	3,3
Portugal	59	43,9	503	182,6	8,5	96	-11,1	632	74,1	6,6
Rumänien	8	14,3	32	166,7	4,0	58	20,8	316	156,9	5,4
Russische Föderation	2	-80,0	2	-88,9	1,0	116	90,2	188	27,0	1,6
Schweden	17	21,4	42	200,0	2,5	382	16,1	688	56,4	1,8
Schweiz	58	34,9	124	138,5	2,1	806	23,2	1 400	26,5	1,7
Slowakische Republik	8	300,0	73	35,2	9,1	97	83,0	751	486,7	7,7
Slowenien	-	-100,0	-	-100,0	-	8	-76,5	42	-48,1	5,3
Spanien	7	-12,5	11	10,0	1,6	110	46,7	222	58,6	2,0
Tschechische Republik	67	28,8	350	-16,7	5,2	564	12,1	3 161	-7,3	5,6
Türkei	9	350,0	241	**	26,8	26	-36,6	309	117,6	11,9
Ukraine	-	-100,0	-	-100,0	-	26	4,0	48	6,7	1,8
Ungarn	3	-40,0	3	-84,2	1,0	50	0,0	373	276,8	7,5
Vereinigtes Königreich	41	-6,8	121	31,5	3,0	393	62,4	830	104,9	2,1
Zypern	-	-	-	-	-	-	-	-	-	-
Sonstige europäische Länder	2	-87,5	2	-87,5	1,0	48	-12,7	78	-58,3	1,6



**Noch 8. Ankünfte, Übernachtungen und Aufenthaltsdauer der Gäste in Beherbergungsbetrieben (einschl. Camping)  
nach Reisegebieten und Herkunftsländern**

Land Reisegebiet ----- Herkunftsland	Oktober 2019					Januar bis Oktober 2019				
	Ankünfte		Übernachtungen		durch- schn. Aufent- halts- dauer	Ankünfte		Übernachtungen		durch- schn. Aufent- halts- dauer
	insge- samt	Veränd. gegen- über Vorj.- monat	insge- samt	Veränd. gegen- über Vorj.- monat		insge- samt	Veränd. gegen- über Vorj.- zeitr.	insge- samt	Veränd. gegen- über Vorj.- zeitr.	
	Anzahl	%	Anzahl	%	Tage	Anzahl	%	Anzahl	%	Tage
	<b>Altmark</b>									
Afrika	1	-50,0	7	16,7	7,0	19	-45,7	47	-59,5	2,5
Südafrika	-	-100,0	-	-100,0	-	6	-79,3	19	-81,2	3,2
Sonstige afrikanische Länder	1	-	7	-	7,0	13	116,7	28	86,7	2,2
Asien	6	-76,9	7	-74,1	1,2	88	-5,4	193	18,4	2,2
Arabische Golfstaaten	1	-66,7	2	-33,3	2,0	11	0,0	59	103,4	5,4
China (einschl. Hongkong)	-	-100,0	-	-100,0	-	24	60,0	32	45,5	1,3
Indien	-	-	-	-	-	11	-8,3	31	6,9	2,8
Israel	2	100,0	2	100,0	1,0	25	108,3	44	238,5	1,8
Japan	3	200,0	3	50,0	1,0	12	20,0	16	33,3	1,3
Korea, Republik	-	-100,0	-	-100,0	-	0	-100,0	0	-100,0	-
Taiwan	-	-	-	-	-	2	-	8	-	4,0
Sonstige asiatische Länder	-	-100,0	-	-100,0	-	3	-40,0	3	-87,5	1,0
Amerika	15	-25,0	21	-44,7	1,4	240	6,7	461	26,0	1,9
Kanada	7	-12,5	11	37,5	1,6	53	6,0	93	34,8	1,8
Vereinigte Staaten	6	-50,0	6	-80,0	1,0	154	0,7	301	9,5	2,0
Sonstige nordamerik. Länder	-	-	-	-	-	4	-	8	-	2,0
Mittelamerika/Karibik	-	-	-	-	-	2	-	2	-	1,0
Brasilien	-	-	-	-	-	22	340,0	48	860,0	2,2
Sonstige südamerik. Länder	2	-	4	-	2,0	5	-70,6	9	-47,1	1,8
Australien, Ozeanien	4	33,3	6	20,0	1,5	60	87,5	106	86,0	1,8
Australien	2	100,0	4	300,0	2,0	51	155,0	90	143,2	1,8
Neuseeland, Ozeanien	2	0,0	2	-50,0	1,0	9	-25,0	16	-20,0	1,8
Ohne Angaben	44	-30,2	77	-8,3	1,8	371	-44,6	639	-41,8	1,7

**9. Beherbergungsbetriebe (einschl. Camping), darunter Hotels (ohne Hotel garnis), Schlafgelegenheiten und Auslastung der Kapazitäten für ausgewählte Gemeinden und touristische Zielorte**

Gemeinde  Betriebe gesamt dar. Hotels (ohne Hotels garnis)	Oktober 2019							Jan. bis Okt. 2019
	Betriebe			in den Betrieben angebotene Schlafgelegenheiten <sup>1</sup>				durch- schnitt- liche Aus- lastung
	ins- gesamt	darunter geöffnete		ins- gesamt	Verände- rung ge- genüber dem Vor- jahres- monat	durch- schnitt- liche Aus- lastung	nachrichtlich  maximales Angebot an Schlafge- legenheiten der letzten 13 Monate	
		zu- sammen	Verände- rung ge- genüber dem Vor- jahres- monat					
Anzahl		%	Anzahl	%	Anzahl	%		
Annaburg, Stadt	2	2	0,0	.	.	.	.	
dar. Hotels	-	-	-	-	-	-	-	
Arendsee (Altmark), Stadt	16	14	0,0	1 429	-16,2	34,7	1 991	34,3
dar. Hotels	3	3	0,0	136	3,0	38,3	136	42,9
Arnstein, Stadt	3	3	0,0	190	0,0	65,4	190	53,1
dar. Hotels	1	1	-	.	.	.	.	.
Aschersleben, Stadt	9	9	0,0	351	2,3	34,6	351	33,0
dar. Hotels	4	4	0,0	224	3,7	33,6	224	30,9
Bad Bibra, Stadt	4	4	0,0	168	0,0	25,4	168	23,2
dar. Hotels	2	2	0,0	.	.	.	.	.
Bad Dürrenberg, Stadt	4	4	0,0	144	-5,9	42,3	157	37,6
dar. Hotels	3	3	0,0	.	.	.	.	.
Bad Lauchstädt, Goethestadt	4	4	0,0	122	-4,7	31,3	130	25,3
dar. Hotels	1	1	0,0	.	.	.	.	.
Bad Schmiedeberg	12	12	-7,7	1 656	-0,3	48,7	1 658	50,7
dar. Hotels	3	3	0,0	188	1,6	15,3	188	22,8
Ballenstedt, Stadt	7	7	0,0	257	1,6	51,7	257	44,6
dar. Hotels	2	2	0,0	.	.	.	.	.
Barby, Stadt	7	6	0,0	279	0,0	78,9	367	68,5
dar. Hotels	1	1	0,0	.	.	.	.	.
Bernburg (Saale), Stadt	14	12	-14,3	590	1,4	29,6	787	33,2
dar. Hotels	5	4	33,3	223	35,2	55,1	402	51,7
Bitterfeld-Wolfen, Stadt	11	11	0,0	825	8,3	25,2	842	24,6
dar. Hotels	7	7	0,0	528	5,0	30,6	543	25,9
Blankenburg (Harz), Stadt	23	22	0,0	1 311	1,7	54,0	1 383	47,0
dar. Hotels	9	9	0,0	558	0,0	56,4	568	43,7
Burg, Stadt	6	6	0,0	334	-1,5	35,3	339	31,7
dar. Hotels	2	2	0,0	.	.	.	.	.
Coswig (Anhalt), Stadt	7	7	16,7	642	21,1	17,8	671	27,1
dar. Hotels	2	2	0,0	.	.	.	.	.
Dessau-Roßlau, Stadt	26	24	-4,0	1 336	0,5	64,4	1 512	52,1
dar. Hotels	6	6	0,0	643	-0,2	83,6	652	69,7
Eisleben, Lutherstadt	12	11	0,0	383	-1,8	36,1	422	31,6
dar. Hotels	7	7	0,0	280	-1,1	29,3	283	28,5
Falkenstein/Harz, Stadt	8	8	0,0	403	-4,3	43,5	429	36,7
dar. Hotels	3	3	0,0	176	4,8	63,2	176	55,0
Flechtingen	5	5	0,0	455	0,2	76,6	517	80,9
dar. Hotels	-	-	-	-	-	-	-	-
Freyburg (Unstrut), Stadt	12	12	9,1	471	13,8	49,3	471	39,7
dar. Hotels	8	8	14,3	383	15,7	49,0	383	40,2
Gardelegen, Hansestadt	11	11	0,0	542	0,4	14,5	544	16,5
dar. Hotels	3	3	0,0	66	0,0	40,9	68	28,3
Genthin, Stadt	9	9	0,0	344	2,7	28,7	345	26,3
dar. Hotels	3	3	0,0	225	-0,4	30,4	226	28,7

<sup>1</sup> Doppelbetten zählen als 2 Schlafgelegenheiten. Für Camping wird 1 Stellplatz in 4 Schlafgelegenheiten umgerechnet.

**Noch 9. Beherbergungsbetriebe (einschl. Camping), darunter Hotels (ohne Hotels garnis), Schlafgelegenheiten und Auslastung der Kapazitäten für ausgewählte Gemeinden und touristische Zielorte**

Gemeinde  Betriebe gesamt dar. Hotels (ohne Hotels garnis)	Oktober 2019							Jan. bis Okt. 2019
	Betriebe			in den Betrieben angebotene Schlafgelegenheiten <sup>1</sup>				durch- schnitt- liche Aus- lastung
	ins- gesamt	darunter geöffnete		ins- gesamt	Verände- rung ge- genüber dem Vor- jahres- monat	durch- schnitt- liche Aus- lastung	nachrichtlich	
		zu- sammen	Verände- rung ge- genüber dem Vor- jahres- monat				maximales Angebot an Schlafge- legenheiten der letzten 13 Monate	
Anzahl		%	Anzahl	%		Anzahl	%	
Gräfenhainichen, Stadt	5	5	0,0	470	0,2	3,1	470	12,0
dar. Hotels	1	1	0,0	.	.	.	.	.
Halberstadt, Stadt	17	17	13,3	1 065	4,8	33,0	1 081	27,7
dar. Hotels	9	9	12,5	552	4,2	39,0	558	30,1
Haldensleben, Stadt	8	8	0,0	485	20,0	20,2	488	22,4
dar. Hotels	2	2	0,0	.	.	.	.	.
Halle (Saale), Stadt	43	40	-2,4	3 188	14,7	46,2	3 358	43,5
dar. Hotels	15	15	7,1	1 604	8,2	45,3	1 635	43,5
Harzgerode, Stadt	14	14	0,0	2 403	1,1	25,4	2 510	22,2
dar. Hotels	5	5	0,0	643	2,6	76,3	645	59,0
Havelberg, Hansestadt	9	9	0,0	749	0,3	14,0	762	21,0
dar. Hotels	2	2	0,0	.	.	.	.	.
Hettstedt, Stadt	3	3	0,0	59	7,3	53,7	59	46,6
dar. Hotels	1	1	0,0	.	.	.	.	.
Hohenmölsen, Stadt	5	5	-16,7	540	-3,6	3,4	540	10,3
dar. Hotels	1	1	-50,0	.	.	.	.	.
Ilseburg (Harz), Stadt	20	19	11,8	1 233	14,1	42,7	1 245	38,2
dar. Hotels	8	8	0,0	580	5,1	57,9	582	51,3
Jessen (Elster), Stadt	4	3	-25,0	90	-14,3	44,7	107	41,6
dar. Hotels	2	2	0,0	.	.	.	.	.
Kalbe (Milde), Stadt	7	6	0,0	379	-0,5	63,6	469	60,1
dar. Hotels	3	2	0,0	.	.	.	.	.
Kamern	4	4	0,0	172	-10,4	13,3	192	18,8
dar. Hotels	-	-	-	-	-	-	-	-
Kelbra (Kyffhäuser), Stadt	8	8	0,0	1 027	0,1	18,1	1 030	20,6
dar. Hotels	3	3	0,0	161	0,6	39,2	164	34,2
Kemberg, Stadt	11	11	22,2	1 250	26,5	14,8	1 253	25,1
dar. Hotels	2	2	0,0	.	.	.	.	.
Klötze, Stadt	6	5	0,0	108	-1,8	29,3	230	21,1
dar. Hotels	3	3	0,0	.	.	.	.	.
Köthen (Anhalt), Stadt	6	6	0,0	215	0,0	38,1	215	32,1
dar. Hotels	2	2	0,0	.	.	.	.	.
Magdeburg, Landeshauptstadt	51	50	2,0	4 903	3,2	44,0	5 723	37,0
dar. Hotels	18	18	0,0	3 322	4,2	45,1	3 329	41,1
Merseburg, Stadt	9	9	0,0	880	6,2	45,3	927	38,9
dar. Hotels	8	8	0,0	.	.	.	.	.
Naumburg (Saale), Stadt	50	50	6,4	3 462	1,9	41,3	3 487	42,8
dar. Hotels	16	16	0,0	832	1,0	33,8	853	29,3
Nebra (Unstrut), Stadt	3	3	0,0	299	0,0	46,0	301	36,5
dar. Hotels	2	2	0,0	.	.	.	.	.
Oberharz am Brocken, Stadt	47	46	0,0	3 382	-1,9	30,5	3 546	23,7
dar. Hotels	14	14	0,0	789	3,0	41,9	796	32,3
Oranienbaum-Wörlitz, Stadt	12	12	20,0	544	15,5	50,0	544	48,4
dar. Hotels	6	6	20,0	394	8,8	58,0	394	52,9

<sup>1</sup> Doppelbetten zählen als 2 Schlafgelegenheiten. Für Camping wird 1 Stellplatz in 4 Schlafgelegenheiten umgerechnet.

**Noch 9. Beherbergungsbetriebe (einschl. Camping), darunter Hotels (ohne Hotels garnis), Schlafgelegenheiten und Auslastung der Kapazitäten für ausgewählte Gemeinden und touristische Zielorte**

Gemeinde  Betriebe gesamt dar. Hotels (ohne Hotels garnis)	Oktober 2019							Jan. bis Okt. 2019
	Betriebe			in den Betrieben angebotene Schlafgelegenheiten <sup>1</sup>				durch- schnitt- liche Aus- lastung
	ins- gesamt	darunter geöffnete		ins- gesamt	Verände- rung ge- genüber dem Vor- jahres- monat	durch- schnitt- liche Aus- lastung	nachrichtlich	
		zu- sammen	Verände- rung ge- genüber dem Vor- jahres- monat				maximales Angebot an Schlafge- legenheiten der letzten 13 Monate	
Anzahl	%		Anzahl	%		Anzahl	%	
Oschersleben (Bode), Stadt	7	7	16,7	376	3,3	26,9	376	28,0
dar. Hotels	2	2	0,0	.	.	.	.	.
Osterburg (Altmark), Hansestadt	3	3	-25,0	271	-5,9	43,8	271	46,4
dar. Hotels	2	2	0,0	.	.	.	.	.
Osterwieck, Stadt	4	4	0,0	84	0,0	31,3	84	22,7
dar. Hotels	3	3	0,0	.	.	.	.	.
Quedlinburg, Welterbestadt	64	63	0,0	3 123	-0,5	51,0	3 151	42,5
dar. Hotels	16	16	0,0	1 090	0,6	62,5	1 090	51,3
Querfurt, Stadt	6	5	0,0	124	-6,8	21,0	173	17,5
dar. Hotels	4	4	0,0	.	.	.	.	.
Salzwedel, Hansestadt	6	6	0,0	225	0,0	34,3	225	33,1
dar. Hotels	4	4	0,0	.	.	.	.	.
Sangerhausen, Stadt	13	13	8,3	403	10,1	24,9	405	28,5
dar. Hotels	2	2	0,0	.	.	.	.	.
Schollene	3	3	0,0	70	0,0	15,7	70	14,0
dar. Hotels	-	-	-	-	-	-	-	-
Schönebeck (Elbe), Stadt	16	16	14,3	1 324	1,1	31,9	1 346	33,3
dar. Hotels	4	4	0,0	204	4,1	24,1	210	29,2
Seegebiet Mansfelder Land	6	6	0,0	406	-1,7	18,0	438	20,0
dar. Hotels	3	3	0,0	140	-2,1	25,6	168	20,9
Staßfurt, Stadt	5	5	0,0	141	5,2	35,2	141	33,2
dar. Hotels	2	2	0,0	.	.	.	.	.
Stendal, Hansestadt	8	7	0,0	282	-5,7	49,6	324	42,7
dar. Hotels	5	4	0,0	172	-9,0	53,7	214	43,8
Südharz	14	13	-13,3	797	-5,1	48,2	833	43,5
dar. Hotels	8	7	-12,5	493	-6,8	66,8	529	55,9
Tangermünde, Stadt	14	14	-6,7	793	-0,4	47,0	794	39,1
dar. Hotels	5	5	0,0	469	2,9	43,1	469	38,9
Thale, Stadt	50	48	2,1	2 908	18,5	56,8	3 073	44,4
dar. Hotels	19	18	0,0	1 009	6,2	64,7	1 072	53,4
Wanzleben-Börde, Stadt	3	3	0,0	87	0,0	31,1	87	28,7
dar. Hotels	2	2	0,0	.	.	.	.	.
Weißenfels, Stadt	9	9	0,0	297	0,0	42,6	297	41,8
dar. Hotels	4	4	0,0	172	0,0	47,4	172	43,9
Wernigerode, Stadt	104	104	2,0	6 360	5,4	55,5	6 409	47,7
dar. Hotels	36	36	0,0	2 945	-0,5	63,3	2 966	51,3
Wittenberg, Lutherstadt	29	26	-7,1	1 749	-7,1	33,0	1 924	30,0
dar. Hotels	15	12	-14,3	928	-5,9	44,3	1 027	41,3
Wolmirstedt, Stadt	4	4	0,0	188	-1,1	33,5	190	38,5
dar. Hotels	2	2	0,0	.	.	.	.	.
Zahna-Elster, Stadt	3	3	0,0	.	.	.	.	.
dar. Hotels	-	-	-	-	-	-	-	-
Zeitz, Stadt	8	7	-12,5	172	- 8,5	36,0	223	33,6
dar. Hotels	3	2	0,0	.	.	.	.	.
Zerbst/Anhalt, Stadt	15	15	7,1	413	16,3	15,4	419	19,7
dar. Hotels	3	3	-25,0	68	-24,4	19,0	68	20,1

<sup>1</sup> Doppelbetten zählen als 2 Schlafgelegenheiten. Für Camping wird 1 Stellplatz in 4 Schlafgelegenheiten umgerechnet.

**10. Ankünfte, Übernachtungen und Aufenthaltsdauer der Gäste in Beherbergungsbetrieben (einschl. Camping),  
darunter Hotels (ohne Hotels garnis) für ausgewählte Gemeinden und touristische Zielorte**

Gemeinde  Betriebe gesamt dar. Hotels (ohne Hotels garnis)	Oktober 2019					Januar bis Oktober 2019				
	Ankünfte		Übernachtungen		durch- schn. Aufent- halts- dauer	Ankünfte		Übernachtungen		durch- schn. Aufent- halts- dauer
	insge- samt	Veränd. gegen- über Vorj.- monat	insge- samt	Veränd. gegen- über Vorj.- monat		insge- samt	Veränd. gegen- über Vorj.- zeitr.	insge- samt	Veränd. gegen- über Vorj.- zeitr.	
	Anzahl	%	Anzahl	%	Tage	Anzahl	%	Anzahl	%	Tage
Annaburg, Stadt	.	.	.	.	.	.	.	.	.	.
dar. Hotels	.	.	.	.	.	.	.	.	.	.
Arendsee (Altmark), Stadt	3 683	10,2	15 236	3,8	4,1	42 912	-0,4	169 976	-2,1	4,0
dar. Hotels	885	0,6	1 613	-11,2	1,8	8 942	1,1	17 469	1,6	2,0
Arnstein, Stadt	1 696	-0,1	3 851	-5,3	2,3	14 451	0,1	30 660	-1,1	2,1
dar. Hotels	.	.	.	.	.	.	.	.	.	.
Aschersleben, Stadt	2 065	6,0	3 769	3,3	1,8	19 005	4,5	34 981	10,0	1,8
dar. Hotels	1 448	7,0	2 332	10,9	1,6	12 919	-3,3	20 608	-2,2	1,6
Bad Bibra, Stadt	387	-17,1	1 324	-2,9	3,4	3 044	2,1	9 359	13,9	3,1
dar. Hotels	.	.	.	.	.	.	.	.	.	.
Bad Dürrenberg, Stadt	1 009	13,2	1 887	17,2	1,9	9 594	5,7	16 924	4,9	1,8
dar. Hotels	.	.	.	.	.	.	.	.	.	.
Bad Lauchstädt, Goethestadt	674	103,0	1 182	106,6	1,8	5 136	18,2	9 388	22,5	1,8
dar. Hotels	.	.	.	.	.	.	.	.	.	.
Bad Schmiedeberg	2 251	-6,8	25 013	-0,1	11,1	26 891	-0,3	245 743	-0,2	9,1
dar. Hotels	426	-21,4	889	-18,4	2,1	6 016	-1,6	11 760	-5,3	2,0
Ballenstedt, Stadt	1 533	-8,4	4 121	-6,7	2,7	12 804	15,6	34 067	23,4	2,7
dar. Hotels	.	.	.	.	.	.	.	.	.	.
Barby, Stadt	928	37,9	6 828	0,6	7,4	8 423	1,5	65 733	-0,8	7,8
dar. Hotels	.	.	.	.	.	.	.	.	.	.
Bernburg (Saale), Stadt	2 982	11,7	5 343	6,8	1,8	28 940	16,4	53 234	15,2	1,8
dar. Hotels	2 161	39,0	3 810	41,0	1,8	19 102	38,5	33 578	41,4	1,8
Bitterfeld-Wolfen, Stadt	2 143	27,3	6 437	60,0	3,0	23 654	38,2	61 205	40,4	2,6
dar. Hotels	1 738	30,3	5 003	110,3	2,9	17 811	40,2	41 042	58,0	2,3
Blankenburg (Harz), Stadt	6 086	7,0	21 902	1,8	3,6	48 197	7,1	185 559	2,9	3,9
dar. Hotels	4 319	20,8	9 751	13,2	2,3	30 937	14,1	74 372	11,1	2,4
Burg, Stadt	1 185	2,9	2 325	-11,5	2,0	12 846	-7,3	26 393	-10,9	2,1
dar. Hotels	.	.	.	.	.	.	.	.	.	.
Coswig (Anhalt), Stadt	1 769	49,0	3 526	74,3	2,0	20 412	9,3	45 330	8,3	2,2
dar. Hotels	.	.	.	.	.	.	.	.	.	.
Dessau-Roßlau, Stadt	16 032	61,0	26 659	56,9	1,7	131 237	22,5	221 518	24,5	1,7
dar. Hotels	11 142	77,4	16 656	72,7	1,5	88 339	23,6	135 288	24,2	1,5
Eisleben, Lutherstadt	2 134	-3,4	4 281	1,1	2,0	19 551	13,4	36 920	13,3	1,9
dar. Hotels	1 664	-2,2	2 543	-5,6	1,5	15 205	17,9	24 334	17,6	1,6
Falkenstein/Harz, Stadt	2 130	3,9	5 423	1,5	2,5	18 180	2,3	44 628	2,0	2,5
dar. Hotels	1 358	-3,1	3 436	-4,5	2,5	11 279	3,3	27 535	-1,2	2,4
Flechtingen	466	-1,1	10 810	-8,1	23,2	4 561	-5,5	113 195	-1,4	24,8
dar. Hotels	.	.	.	.	.	.	.	.	.	.
Freyburg (Unstrut), Stadt	3 624	-3,6	7 195	9,3	2,0	27 715	2,0	51 259	8,3	1,8
dar. Hotels	3 104	0,3	5 818	4,6	1,9	24 003	5,1	41 964	6,5	1,7
Gardelegen, Hansestadt	1 391	15,0	2 418	-6,2	1,7	12 497	7,8	23 692	0,5	1,9
dar. Hotels	509	78,0	836	42,4	1,6	3 248	24,7	5 424	20,3	1,7
Genthin, Stadt	1 711	-0,9	3 057	13,5	1,8	16 511	5,0	27 005	3,0	1,6
dar. Hotels	1 347	-6,1	2 118	-2,1	1,6	13 201	3,6	19 587	-1,1	1,5

**Noch 10. Ankünfte, Übernachtungen und Aufenthaltsdauer der Gäste in Beherbergungsbetrieben (einschl. Camping),  
darunter Hotels (ohne Hotels garnis) für ausgewählte Gemeinden und touristische Zielorte**

Gemeinde  Betriebe gesamt dar. Hotels (ohne Hotels garnis)	Oktober 2019					Januar bis Oktober 2019				
	Ankünfte		Übernachtungen		durch- schn. Aufent- halts- dauer	Ankünfte		Übernachtungen		durch- schn. Aufent- halts- dauer
	insge- sam	Veränd. gegen- über Vorj.- monat	insge- sam	Veränd. gegen- über Vorj.- monat		insge- sam	Veränd. gegen- über Vorj.- zeitr.	insge- sam	Veränd. gegen- über Vorj.- zeitr.	
	Anzahl	%	Anzahl	%	Tage	Anzahl	%	Anzahl	%	Tage
Gräfenhainichen, Stadt	206	1,5	448	-28,0	2,2	5 024	24,5	12 498	25,5	2,5
dar. Hotels	.	.	.	.	.	.	.	.	.	.
Halberstadt, Stadt	5 476	7,8	10 880	9,0	2,0	44 149	8,7	87 018	12,1	2,0
dar. Hotels	3 368	16,0	6 666	16,0	2,0	26 043	7,2	48 804	11,8	1,9
Haldensleben, Stadt	1 004	-5,5	2 371	-2,9	2,4	13 110	4,4	28 123	6,9	2,1
dar. Hotels	.	.	.	.	.	.	.	.	.	.
Halle (Saale), Stadt	24 655	4,3	45 696	13,5	1,9	209 263	-0,1	382 083	8,2	1,8
dar. Hotels	13 824	-10,8	22 511	2,3	1,6	129 101	-5,8	207 582	6,0	1,6
Harzgerode, Stadt	5 519	0,5	18 906	-5,4	3,4	48 085	3,7	160 421	5,4	3,3
dar. Hotels	4 188	2,8	15 215	-2,6	3,6	31 140	1,6	113 112	4,1	3,6
Havelberg, Hansestadt	1 778	8,6	3 225	3,7	1,8	22 562	23,5	38 497	5,2	1,7
dar. Hotels	.	.	.	.	.	.	.	.	.	.
Hettstedt, Stadt	568	44,5	982	66,4	1,7	4 917	46,3	7 902	49,5	1,6
dar. Hotels	.	.	.	.	.	.	.	.	.	.
Hohenmölsen, Stadt	342	-7,1	564	-27,6	1,6	7 838	-9,0	16 844	-10,6	2,1
dar. Hotels	.	.	.	.	.	.	.	.	.	.
Ilseburg (Harz), Stadt	6 531	3,9	16 306	6,1	2,5	59 286	6,5	139 317	12,3	2,3
dar. Hotels	5 061	2,9	10 408	0,9	2,1	43 995	2,3	89 868	4,9	2,0
Jessen (Elster), Stadt	491	0,4	1 248	-18,8	2,5	5 312	-6,4	12 747	-16,7	2,4
dar. Hotels	.	.	.	.	.	.	.	.	.	.
Kalbe (Milde), Stadt	816	-8,9	7 469	-3,6	9,2	8 089	-22,8	68 910	-9,9	8,5
dar. Hotels	.	.	.	.	.	.	.	.	.	.
Kamern	125	-24,7	486	-15,6	3,9	2 126	-0,3	7 231	8,0	3,4
dar. Hotels	.	.	.	.	.	.	.	.	.	.
Kelbra (Kyffhäuser), Stadt	2 805	15,0	5 750	15,9	2,0	29 724	7,0	64 444	7,9	2,2
dar. Hotels	1 152	18,8	1 954	23,3	1,7	9 207	13,4	16 797	20,5	1,8
Kemberg, Stadt	2 005	45,2	5 700	48,3	2,8	27 518	3,8	78 442	17,4	2,9
dar. Hotels	.	.	.	.	.	.	.	.	.	.
Klötze, Stadt	368	-25,8	980	-16,3	2,7	4 151	7,4	10 476	8,4	2,5
dar. Hotels	.	.	.	.	.	.	.	.	.	.
Köthen (Anhalt), Stadt	1 419	16,1	2 542	23,6	1,8	11 335	5,1	21 008	13,5	1,9
dar. Hotels	.	.	.	.	.	.	.	.	.	.
Magdeburg, Landeshauptstadt	36 994	3,4	66 837	8,3	1,8	348 673	4,1	602 096	5,8	1,7
dar. Hotels	25 538	0,6	46 405	8,0	1,8	241 036	3,2	411 940	6,4	1,7
Merseburg, Stadt	5 468	12,6	12 353	8,7	2,3	49 707	5,1	104 812	7,5	2,1
dar. Hotels	.	.	.	.	.	.	.	.	.	.
Naumburg (Saale), Stadt	12 361	7,9	44 253	-1,2	3,6	117 141	3,7	418 146	1,3	3,6
dar. Hotels	4 360	1,0	8 718	-6,1	2,0	37 990	3,6	70 033	1,1	1,8
Nebra (Unstrut), Stadt	2 001	11,0	4 264	5,9	2,1	16 132	23,1	32 968	17,6	2,0
dar. Hotels	.	.	.	.	.	.	.	.	.	.
Oberharz am Brocken, Stadt	11 369	5,6	32 004	0,8	2,8	84 955	8,5	242 183	6,5	2,9
dar. Hotels	3 918	9,8	10 248	8,2	2,6	28 122	12,2	73 861	9,7	2,6
Oranienbaum-Wörlitz, Stadt	4 691	50,4	8 435	46,7	1,8	39 368	18,9	70 228	18,7	1,8
dar. Hotels	3 873	48,0	7 087	47,6	1,8	33 186	20,8	58 793	23,4	1,8

**Noch 10. Ankünfte, Übernachtungen und Aufenthaltsdauer der Gäste in Beherbergungsbetrieben (einschl. Camping),  
darunter Hotels (ohne Hotels garnis) für ausgewählte Gemeinden und touristische Zielorte**

Gemeinde  Betriebe gesamt dar. Hotels (ohne Hotels garnis)	Oktober 2019					Januar bis Oktober 2019				
	Ankünfte		Übernachtungen		durch- schn. Aufent- halts- dauer	Ankünfte		Übernachtungen		durch- schn. Aufent- halts- dauer
	insge- sammt	Veränd. gegen- über Vorj.- monat	insge- sammt	Veränd. gegen- über Vorj.- monat		insge- sammt	Veränd. gegen- über Vorj.- zeitr.	insge- sammt	Veränd. gegen- über Vorj.- zeitr.	
	Anzahl	%	Anzahl	%	Tage	Anzahl	%	Anzahl	%	Tage
Oschersleben (Bode), Stadt	1 880	-10,6	3 131	-7,0	1,7	17 802	5,0	31 716	4,3	1,8
dar. Hotels	.	.	.	.	.	.	.	.	.	.
Osterburg (Altm.), Hansestadt	1 189	-19,8	3 681	-16,4	3,1	12 556	-19,2	33 557	-15,3	2,7
dar. Hotels	.	.	.	.	.	.	.	.	.	.
Osterwieck, Stadt	396	13,1	815	22,7	2,1	3 031	-1,1	5 569	-2,4	1,8
dar. Hotels	.	.	.	.	.	.	.	.	.	.
Quedlinburg, Welterbestadt	17 744	1,9	49 337	-0,3	2,8	142 891	0,0	398 428	-1,7	2,8
dar. Hotels	10 085	-0,3	21 119	-1,7	2,1	84 006	-2,4	168 528	-5,1	2,0
Querfurt, Stadt	504	0,0	806	4,0	1,6	4 887	-3,7	7 703	-3,2	1,6
dar. Hotels	.	.	.	.	.	.	.	.	.	.
Salzwedel, Hansestadt	1 428	-9,4	2 394	-10,8	1,7	14 225	8,1	22 926	7,2	1,6
dar. Hotels	.	.	.	.	.	.	.	.	.	.
Sangerhausen, Stadt	1 791	3,2	3 107	-5,4	1,7	17 119	-2,7	32 384	1,3	1,9
dar. Hotels	.	.	.	.	.	.	.	.	.	.
Schollene	117	-23,0	340	-5,8	2,9	1 059	-11,8	2 975	-7,4	2,8
dar. Hotels	.	.	.	.	.	.	.	.	.	.
Schönebeck (Elbe), Stadt	2 795	6,4	13 080	-2,7	4,7	33 139	-5,0	133 315	-14,6	4,0
dar. Hotels	842	-11,6	1 527	-3,7	1,8	10 654	-2,3	17 992	-7,1	1,7
Seegebiet Mansfelder Land	976	22,3	2 269	5,1	2,3	11 376	-1,1	25 506	-5,0	2,2
dar. Hotels	565	25,8	1 112	19,8	2,0	5 235	4,4	9 317	-0,9	1,8
Staßfurt, Stadt	768	18,7	1 540	24,9	2,0	6 818	15,2	13 944	14,8	2,0
dar. Hotels	.	.	.	.	.	.	.	.	.	.
Stendal, Hansestadt	2 173	-0,2	4 339	22,5	2,0	22 245	13,8	39 072	17,1	1,8
dar. Hotels	1 534	1,7	2 861	22,7	1,9	15 256	12,2	25 662	13,9	1,7
Südharz	4 726	0,4	11 903	-9,9	2,5	40 311	5,1	100 765	0,1	2,5
dar. Hotels	4 313	0,4	10 216	-9,5	2,4	35 811	7,6	83 294	2,6	2,3
Tangermünde, Stadt	6 243	13,4	11 553	27,1	1,9	55 425	4,6	92 988	10,3	1,7
dar. Hotels	3 349	13,3	6 262	22,4	1,9	30 887	0,9	54 117	4,9	1,8
Thale, Stadt	16 502	20,8	51 247	20,1	3,1	118 824	11,7	366 385	16,1	3,1
dar. Hotels	6 764	6,3	20 229	1,5	3,0	49 131	-1,1	147 425	-1,2	3,0
Wanzleben-Börde, Stadt	477	-15,3	840	-11,2	1,8	4 541	-0,1	7 559	-2,5	1,7
dar. Hotels	.	.	.	.	.	.	.	.	.	.
Weißenfels, Stadt	2 216	1,7	3 921	3,5	1,8	22 847	-0,9	37 774	0,8	1,7
dar. Hotels	1 470	0,8	2 528	6,3	1,7	14 767	-2,0	22 950	0,4	1,6
Wernigerode, Stadt	38 347	-1,1	109 445	-1,9	2,9	316 278	6,0	871 109	4,8	2,8
dar. Hotels	21 830	-3,0	57 820	-2,3	2,6	180 521	5,3	459 201	5,9	2,5
Wittenberg, Lutherstadt	9 619	2,6	17 854	1,4	1,9	95 024	-1,8	164 584	-3,2	1,7
dar. Hotels	7 379	3,7	12 745	2,2	1,7	70 797	-1,1	117 390	-3,6	1,7
Wolmirstedt, Stadt	887	-3,7	1 950	11,9	2,2	11 004	8,9	22 024	12,2	2,0
dar. Hotels	.	.	.	.	.	.	.	.	.	.
Zahna-Elster, Stadt	.	.	.	.	.	.	.	.	.	.
dar. Hotels	.	.	.	.	.	.	.	.	.	.
Zeitz, Stadt	1 019	3,6	1 922	14,7	1,9	9 464	9,6	17 495	-0,9	1,8
dar. Hotels	.	.	.	.	.	.	.	.	.	.
Zerbst/Anhalt, Stadt	1 094	53,0	1 966	54,8	1,8	11 673	1,4	23 803	-3,7	2,0
dar. Hotels	237	-12,2	401	-13,6	1,7	2 789	2,0	4 675	-6,5	1,7

**11. Beherbergungsbetriebe (einschl. Camping), Schlafgelegenheiten und Auslastung der Kapazitäten nach Gemeindegruppen**

Land Gemeindegruppe	Oktober 2019							Januar bis Oktober 2019	
	Betriebe			in den Betrieben angebotene Schlafgelegenheiten <sup>1</sup>				durchschnittliche Auslastung	
	insgesamt	darunter geöffnete		insgesamt	Veränd. gegenüber Vorjahresmonat	durchschnittliche Auslastung	nachrichtl.		
		zusammen	Veränd. gegenüber Vorjahresmonat				maxim. Angebot Schlafgelegenheiten d. letzten 13 Monate		
Anzahl	%	Anzahl	%	Anzahl	%				
<b>Sachsen-Anhalt insgesamt</b>	<b>1 178</b>	<b>1 134</b>	<b>1,1</b>	<b>74 841</b>	<b>3,9</b>	<b>36,6</b>	<b>81 260</b>	<b>33,9</b>	
Heilbäder	46	46	2,2	4 229	0,6	55,9	4 242	55,5	
Luftkurorte	106	102	-1,9	7 317	-3,6	49,1	8 025	42,3	
Erholungsorte	331	325	3,5	20 650	5,3	42,3	21 430	36,8	
Sonstige Gemeinden	695	661	0,3	42 645	4,9	29,7	47 563	29,0	

**12. Ankünfte, Übernachtungen und Aufenthaltsdauer der Gäste in Beherbergungsbetrieben (einschl. Camping) nach Gemeindegruppen**

Land Gemeindegruppe	Oktober 2019					Januar bis Oktober 2019				
	Ankünfte		Übernachtungen		durchschn. Aufenthaltsdauer	Ankünfte		Übernachtungen		durchschn. Aufenthaltsdauer
	insgesamt	Veränd. gegenüber Vorj.-monat	insgesamt	Veränd. gegenüber Vorj.-monat		insgesamt	Veränd. gegenüber Vorj.-zeitraum	insgesamt	Veränd. gegenüber Vorj.-zeitraum	
	Anzahl	%	Anzahl	%	Tage	Anzahl	%	Anzahl	%	Tage
<b>Sachsen-Anhalt insgesamt</b>	<b>340 825</b>	<b>7,3</b>	<b>841 938</b>	<b>5,8</b>	<b>2,5</b>	<b>3 112 727</b>	<b>5,3</b>	<b>7 497 891</b>	<b>5,1</b>	
Heilbäder	9 070	-1,6	73 309	-2,1	8,1	86 720	2,2	675 830	-2,5	
Luftkurorte	34 141	5,1	111 081	-1,1	3,3	289 602	3,1	952 123	1,6	
Erholungsorte	98 508	4,7	269 711	3,6	2,7	826 546	6,6	2 204 921	6,5	
Sonstige Gemeinden	199 106	9,4	387 837	11,3	1,9	1 909 859	5,2	3 665 017	6,9	

<sup>1</sup> Doppelbetten zählen als 2 Schlafgelegenheiten. Für Camping wird 1 Stellplatz in 4 Schlafgelegenheiten umgerechnet.



**13. Campingplätze mit Urlaubscamping und deren Stellplatzkapazitäten im Monat Oktober 2019 nach Reisegebieten, kreisfreien Städten und Landkreisen**

Land  Reisegebiet  Kreisfreie Stadt/Landkreis	Campingplätze			Von den geöffneten Campingplätzen angebotene Stellplätze		
	ins- gesamt	darunter geöffnet <sup>1</sup>		ins- gesamt	Verände- rung ge- genüber dem Vor- jahres- monat	nachrichtlich
		zusammen	Verände- rung ge- genüber dem Vor- jahres- monat			maximales Angebot an Stellplätzen der letzten 13 Monate
	Anzahl		%	Anzahl	%	Anzahl
<b>Sachsen-Anhalt insgesamt</b>	<b>82</b>	<b>65</b>	<b>12,1</b>	<b>4 298</b>	<b>8,3</b>	<b>5 389</b>
	<b>Reisegebiete</b>					
Harz und Harzvorland	15	15	25,0	1 194	5,9	1 224
Halle, Saale, Unstrut	16	11	0,0	495	-1,0	785
Anhalt-Wittenberg	14	13	30,0	989	12,0	1 048
Magdeburg, Elbe-Börde-Heide	22	15	15,4	1 121	21,8	1 583
Altmark	15	11	-8,3	499	-7,4	749
	<b>Kreisfreie Städte/Landkreise</b>					
Dessau-Roßlau, Stadt	1	-	-	.	.	.
Halle (Saale), Stadt	1	-	-	.	.	.
Magdeburg, Stadt	3	2	0,0	.	.	.
Altmarkkreis Salzwedel	7	4	-20,0	184	-29,0	389
Anhalt-Bitterfeld	5	5	25,0	.	.	.
Börde	6	5	25,0	.	.	.
Burgenlandkreis	9	7	0,0	360	0,0	570
Harz	13	13	30,0	.	.	.
Jerichower Land	6	4	33,3	350	84,2	428
Mansfeld-Südharz	2	2	0,0	.	.	.
Saalekreis	6	4	0,0	.	.	.
Salzlandkreis	7	4	0,0	201	0,0	373
Stendal	8	7	0,0	315	12,5	360
Wittenberg	8	8	33,3	595	10,4	619

<sup>1</sup> Im Berichtsmonat ganz oder teilweise geöffnet.



## Sommerhalbjahr 2019

Mai bis Oktober 2019

**14. Ankünfte, Übernachtungen und Aufenthaltsdauer der Gäste in Beherbergungsbetrieben (einschl. Camping)  
nach Kreisen und zusammengefassten Gästegruppen**

Land Kreisfreie Stadt/Landkreis  ----- Ständiger Wohnsitz der Gäste Deutschland/Ausland	Sommerhalbjahr 2019				
	Ankünfte		Übernachtungen		durchschn. Aufenthalts- dauer
	insgesamt	Veränderung gegenüber Vorjahres zeitraum	insgesamt	Veränderung gegenüber Vorjahres zeitraum	
	Anzahl	%	Anzahl	%	
<b>Sachsen-Anhalt insgesamt</b>	<b>2 220 348</b>	<b>5,8</b>	<b>5 313 359</b>	<b>5,8</b>	<b>2,4</b>
Deutschland	2 040 679	6,3	4 936 869	5,8	2,4
Ausland	179 669	0,5	376 490	5,3	2,1
Dessau-Roßlau, Stadt	95 711	28,3	160 138	27,3	1,7
Deutschland	82 219	36,2	137 882	32,4	1,7
Ausland	13 492	-5,4	22 256	2,6	1,6
Halle (Saale), Stadt	138 199	-0,1	255 219	7,7	1,8
Deutschland	125 033	2,0	226 189	8,3	1,8
Ausland	13 166	-15,9	29 030	3,0	2,2
Magdeburg, Stadt	236 447	6,7	410 002	9,2	1,7
Deutschland	206 782	7,4	353 354	9,9	1,7
Ausland	29 665	1,8	56 648	4,6	1,9
Altmarkkreis Salzwedel	66 035	-1,1	222 920	-3,0	3,4
Deutschland	64 122	-0,6	217 534	-2,5	3,4
Ausland	1 913	-15,3	5 386	-17,6	2,8
Anhalt-Bitterfeld	82 698	10,6	173 289	16,2	2,1
Deutschland	74 461	11,1	157 998	16,6	2,1
Ausland	8 237	6,7	15 291	12,3	1,9
Börde	106 922	4,2	267 290	1,7	2,5
Deutschland	93 192	5,5	243 402	2,2	2,6
Ausland	13 730	-3,9	23 888	-3,6	1,7
Burgenlandkreis	189 382	5,6	496 184	5,2	2,6
Deutschland	180 134	5,1	477 652	4,3	2,7
Ausland	9 248	16,3	18 532	34,4	2,0
Harz	630 941	6,1	1 800 465	6,5	2,9
Deutschland	600 011	6,1	1 708 897	6,2	2,8
Ausland	30 930	5,7	91 568	12,2	3,0
Jerichower Land	53 336	1,1	99 199	-2,1	1,9
Deutschland	48 378	0,4	91 963	-3,1	1,9
Ausland	4 958	7,9	7 236	11,8	1,5
Mansfeld-Südharz	109 755	2,8	239 302	1,0	2,2
Deutschland	104 334	3,6	227 334	1,7	2,2
Ausland	5 421	-10,3	11 968	-9,8	2,2
Saalekreis	142 724	5,6	271 805	6,0	1,9
Deutschland	124 035	4,9	240 348	6,3	1,9
Ausland	18 689	9,9	31 457	3,1	1,7
Salzlandkreis	90 988	5,8	246 544	-1,3	2,7
Deutschland	83 432	5,5	230 032	-1,8	2,8
Ausland	7 556	9,7	16 512	5,2	2,2
Stendal	100 144	4,2	189 779	5,3	1,9
Deutschland	95 409	3,5	177 395	2,9	1,9
Ausland	4 735	19,3	12 384	60,6	2,6
Wittenberg	177 066	5,3	481 223	5,7	2,7
Deutschland	159 137	7,2	446 889	7,4	2,8
Ausland	17 929	-9,2	34 334	-13,1	1,9

**15. Ankünfte, Übernachtungen und Aufenthaltsdauer der Gäste in Beherbergungsbetrieben (einschl. Camping)  
nach Reisegebieten und zusammengefassten Gästegruppen**

Land Reisegebiet  ----- Ständiger Wohnsitz der Gäste Deutschland/Ausland	Sommerhalbjahr 2019				
	Ankünfte		Übernachtungen		durchschn. Aufenthalts- dauer
	insgesamt	Veränderung gegenüber Vorjahres zeitraum	insgesamt	Veränderung gegenüber Vorjahres zeitraum	
	Anzahl	%	Anzahl	%	
<b>Sachsen-Anhalt insgesamt</b>	<b>2 220 348</b>	<b>5,8</b>	<b>5 313 359</b>	<b>5,8</b>	<b>2,4</b>
Deutschland	2 040 679	6,3	4 936 869	5,8	2,4
Ausland	179 669	0,5	376 490	5,3	2,1
Harz und Harzvorland	740 696	5,6	2 039 767	5,8	2,8
Deutschland	704 345	5,7	1 936 231	5,6	2,7
Ausland	36 351	2,9	103 536	9,2	2,8
Halle, Saale, Unstrut	470 305	3,8	1 023 208	6,0	2,2
Deutschland	429 202	4,1	944 189	5,8	2,2
Ausland	41 103	1,2	79 019	9,0	1,9
Anhalt-Wittenberg	355 475	11,9	814 650	11,5	2,3
Deutschland	315 817	14,5	742 769	13,3	2,4
Ausland	39 658	-4,9	71 881	-3,9	1,8
Magdeburg					
Elbe-Börde-Heide	487 693	5,3	1 023 035	3,4	2,1
Deutschland	431 784	5,8	918 751	3,4	2,1
Ausland	55 909	1,8	104 284	3,2	1,9
Altmark	166 179	2,0	412 699	0,7	2,5
Deutschland	159 531	1,8	394 929	-0,2	2,5
Ausland	6 648	6,7	17 770	24,7	2,7

**16. Ankünfte, Übernachtungen und Aufenthaltsdauer der Gäste in Beherbergungsbetrieben (einschl. Camping)  
nach Betriebsarten und zusammengefassten Gästegruppen**

Land ----- Betriebsart ----- Ständiger Wohnsitz der Gäste Deutschland/Ausland	Sommerhalbjahr 2019				
	Ankünfte		Übernachtungen		durchschn. Aufenthalts- dauer
	insgesamt	Veränderung gegenüber Vorjahres zeitraum	insgesamt	Veränderung gegenüber Vorjahres zeitraum	
	Anzahl	%	Anzahl	%	
<b>Sachsen-Anhalt</b>					
<b>Betriebe insgesamt</b>	<b>2 220 348</b>	<b>5,8</b>	<b>5 313 359</b>	<b>5,8</b>	<b>2,4</b>
Deutschland	2 040 679	6,3	4 936 869	5,8	2,4
Ausland	179 669	0,5	376 490	5,3	2,1
Hotels, Gasthöfe, Pensionen	1 649 273	5,8	3 221 553	6,6	2,0
Deutschland	1 499 225	6,5	2 941 737	7,2	2,0
Ausland	150 048	-1,3	279 816	0,9	1,9
Hotels (ohne Hotels garnis)	1 265 908	5,4	2 467 307	6,9	1,9
Deutschland	1 142 605	6,4	2 246 186	7,7	2,0
Ausland	123 303	-2,5	221 121	-0,4	1,8
Hotels garnis	197 711	8,8	360 125	6,8	1,8
Deutschland	178 994	8,8	326 232	7,0	1,8
Ausland	18 717	8,7	33 893	4,8	1,8
Gasthöfe	56 363	5,0	110 462	8,4	2,0
Deutschland	54 441	5,6	106 234	9,1	2,0
Ausland	1 922	-11,1	4 228	-7,7	2,2
Pensionen	129 291	4,9	283 659	3,3	2,2
Deutschland	123 185	5,2	263 085	2,7	2,1
Ausland	6 106	-1,3	20 574	12,0	3,4

**Noch 16. Ankünfte, Übernachtungen und Aufenthaltsdauer der Gäste in Beherbergungsbetrieben (einschl. Camping)  
nach Betriebsarten und zusammengefassten Gästegruppen**

Land ----- Betriebsart ----- Ständiger Wohnsitz der Gäste Deutschland/Ausland	Sommerhalbjahr 2019				
	Ankünfte		Übernachtungen		durchschn. Aufenthalts- dauer
	insgesamt	Veränderung gegenüber Vorjahres zeitraum	insgesamt	Veränderung gegenüber Vorjahres zeitraum	
	Anzahl	%	Anzahl	%	
<b>Sachsen-Anhalt</b>					
Ferienunterkünfte u. ähnliche Beherbergungsstätten	338 419	3,0	1 050 350	4,7	3,1
Deutschland	326 501	2,7	990 964	3,4	3,0
Ausland	11 918	13,7	59 386	31,3	5,0
Erholungs- und Ferienheime	45 342	-9,8	118 738	-7,3	2,6
Deutschland	44 607	-9,6	116 305	-7,5	2,6
Ausland	735	-20,6	2 433	-0,9	3,3
Ferienzentren	84 012	12,6	305 537	13,2	3,6
Deutschland	81 239	11,7	288 939	10,5	3,6
Ausland	2 773	47,7	16 598	95,1	6,0
Ferienhäuser, -wohnungen	75 328	2,7	271 803	5,5	3,6
Deutschland	71 786	2,8	249 303	4,8	3,5
Ausland	3 542	0,1	22 500	14,6	6,4
Jugendherbergen, Hütten	133 737	2,7	354 272	1,9	2,6
Deutschland	128 869	2,2	336 417	1,0	2,6
Ausland	4 868	17,7	17 855	22,1	3,7
Campingplätze	188 929	12,9	455 936	11,4	2,4
Deutschland	171 720	13,5	419 814	12,0	2,4
Ausland	17 209	7,3	36 122	5,2	2,1
Sonstige tourismusrelevante Unterkünfte	43 727	2,7	585 520	-0,7	13,4
Deutschland	43 233	2,3	584 354	-0,8	13,5
Ausland	494	78,3	1 166	91,5	2,4
Vorsorge- u. Reha-Kliniken	26 788	0,9	549 302	-1,0	20,5
Deutschland	26 788	0,9	549 302	-1,0	20,5
Ausland	-				
Schulungsheime	16 939	5,7	36 218	4,4	2,1
Deutschland	16 445	4,5	35 052	2,8	2,1
Ausland	494	78,3	1 166	91,5	2,4

**17. Ankünfte, Übernachtungen und Aufenthaltsdauer der Gäste in Beherbergungsbetrieben (einschl. Camping)  
nach Herkunftsländern**

Land ----- Herkunftsland	Sommerhalbjahr 2019				
	Ankünfte		Übernachtungen		durchschn. Aufenthalts- dauer
	insgesamt	Veränderung gegenüber Vorjahres zeitraum	insgesamt	Veränderung gegenüber Vorjahres zeitraum	
	Anzahl	%	Anzahl	%	
<b>Sachsen-Anhalt</b>					
<b>Sachsen-Anhalt insgesamt</b>	<b>2 220 348</b>	<b>5,8</b>	<b>5 313 359</b>	<b>5,8</b>	<b>2,4</b>
Deutschland	2 040 679	6,3	4 936 869	5,8	2,4
Ausland	179 669	0,5	376 490	5,3	2,1
Europa	157 053	4,5	329 229	10,0	2,1
Belgien	5 220	15,0	10 329	26,6	2,0
Bulgarien	398	-16,9	1 768	51,9	4,4
Dänemark	19 922	1,5	37 889	3,2	1,9
Estland	352	6,7	664	23,0	1,9
Finnland	1 779	0,6	3 081	18,2	1,7
Frankreich	4 571	1,9	8 126	-2,2	1,8
Griechenland	319	-13,3	562	-23,3	1,8
Irland	628	24,4	1 512	-14,4	2,4
Island	100	-22,5	156	-25,7	1,6
Italien	4 136	-10,2	7 691	-12,6	1,9
Kroatien	425	37,1	1 898	50,9	4,5
Lettland	543	5,2	1 082	-5,5	2,0
Litauen	2 601	-6,8	3 986	6,5	1,5
Luxemburg	520	0,8	1 070	1,5	2,1
Malta	27	0,0	76	28,8	2,8
Niederlande	31 362	6,5	73 306	14,7	2,3
Norwegen	3 652	7,3	5 130	7,8	1,4
Österreich	10 672	4,3	20 471	8,6	1,9
Polen	13 688	12,5	39 267	28,4	2,9
Portugal	565	15,3	2 035	24,6	3,6
Rumänien	1 217	-6,5	5 417	28,9	4,5
Russische Föderation	2 815	-12,1	5 845	-18,5	2,1
Schweden	10 690	-3,5	14 723	-4,2	1,4
Schweiz	11 689	5,0	20 878	6,1	1,8
Slowakische Republik	1 436	23,1	5 057	26,0	3,5
Slowenien	536	13,1	2 362	89,0	4,4
Spanien	4 355	-10,2	7 116	-10,0	1,6
Tschechische Republik	6 562	37,3	12 844	35,9	2,0
Türkei	472	-14,8	1 821	-26,0	3,9
Ukraine	1 915	30,8	3 541	24,2	1,8
Ungarn	1 826	-19,4	5 570	-25,6	3,1
Vereinigtes Königreich	8 820	13,9	17 550	19,1	2,0
Zypern	38	-9,5	71	-6,6	1,9
Sonstige europäische Länder	3 202	-7,5	6 335	-6,0	2,0



**Noch 17. Ankünfte, Übernachtungen und Aufenthaltsdauer der Gäste in Beherbergungsbetrieben (einschl. Camping)  
nach Herkunftsländern**

Land ----- Herkunftsland	Sommerhalbjahr 2019				
	Ankünfte		Übernachtungen		durchschn. Aufenthalts- dauer
	insgesamt	Veränderung gegenüber Vorahres zeitraum	insgesamt	Veränderung gegenüber Vorahres zeitraum	
	Anzahl	%	Anzahl	%	
<b>Sachsen-Anhalt</b>					
Afrika	515	-31,5	1 214	-29,6	2,4
Republik Südafrika	135	-42,6	273	-47,5	2,0
Sonstige afrikanische Länder	380	-26,5	941	-21,8	2,5
Asien	7 856	-16,7	18 956	-6,8	2,4
Arabische Golfstaaten	467	15,0	1 325	54,2	2,8
China (einschl. Hongkong)	2 649	-6,9	7 375	-17,5	2,8
Indien	227	-7,7	1 007	4,5	4,4
Israel	788	9,6	2 129	29,7	2,7
Japan	908	-4,5	1 760	10,8	1,9
Korea, Republik	1 586	-41,2	2 300	-32,9	1,5
Taiwan	197	-29,9	519	9,5	2,6
Sonstige asiatische Länder	1 034	-19,4	2 541	3,8	2,5
Amerika	8 218	-29,2	15 699	-34,1	1,9
Kanada	757	-1,6	1 345	-8,3	1,8
Vereinigte Staaten	6 236	-16,2	11 748	-27,2	1,9
Sonstige nordamerik. Länder	21	-16,0	59	-41,6	2,8
Mittelamerika/Karibik	477	-81,2	1 110	-74,3	2,3
Brasilien	400	-11,9	773	-26,0	1,9
Sonstige südamerik. Länder	327	-12,3	664	-12,2	2,0
Australien, Ozeanien	1 203	-2,0	2 179	-1,1	1,8
Australien	1 008	4,2	1 805	2,6	1,8
Neuseeland, Ozeanien	195	-25,3	374	-15,8	1,9
Ohne Angaben	4 824	-12,8	9 213	-7,2	1,9

**18. Ankünfte, Übernachtungen und Aufenthaltsdauer der Gäste in Beherbergungsbetrieben (einschl. Camping)  
für ausgewählte Gemeinden und touristische Zielorte**

Gemeinde	Sommerhalbjahr 2019				
	Ankünfte		Übernachtungen		durchschn. Aufenthalts- dauer
	insgesamt	Veränderung gegenüber Vorjahres zeitraum	insgesamt	Veränderung gegenüber Vorjahres zeitraum	
	Anzahl	%	Anzahl	%	Tage
Annaburg, Stadt	.	.	.	.	.
Arendsee (Altmark), Stadt	34 810	-0,5	133 856	-1,8	3,8
Arnstein, Stadt	9 160	0,8	19 565	-2,8	2,1
Aschersleben, Stadt	12 395	-0,3	23 151	5,2	1,9
Bad Bibra, Stadt	2 570	2,3	7 671	7,8	3,0
Bad Dürrenberg, Stadt	7 141	8,5	12 532	11,7	1,8
Bad Lauchstädt, Goethestadt	3 964	29,9	7 263	35,6	1,8
Bad Schmiedeberg	19 890	-0,5	161 941	1,1	8,1
Ballenstedt, Stadt	8 632	2,9	23 987	12,9	2,8
Barby, Stadt	6 458	5,8	41 409	-0,3	6,4
Bernburg (Saale), Stadt	20 607	16,0	37 430	17,9	1,8
Bitterfeld-Wolfen, Stadt	16 411	39,0	42 829	51,6	2,6
Blankenburg (Harz), Stadt	33 905	4,9	127 438	3,7	3,8
Burg, Stadt	9 493	-10,6	19 278	-13,7	2,0
Coswig, (Anhalt), Stadt	16 787	10,5	37 972	9,8	2,3
Dessau-Roßlau, Stadt	95 711	28,3	160 138	27,3	1,7
Eisleben, Lutherstadt	13 900	12,5	25 832	11,5	1,9
Falkenstein/Harz, Stadt	13 147	0,0	31 949	-0,5	2,4
Flechtingen	2 759	-6,6	68 532	-1,8	24,8
Freyburg (Unstrut), Stadt	21 456	-1,1	41 152	6,7	1,9
Gardelegen, Hansestadt	8 839	8,8	16 200	-3,0	1,8
Genthin, Stadt	11 873	3,7	19 366	2,0	1,6

**Noch 18. Ankünfte, Übernachtungen und Aufenthaltsdauer der Gäste in Beherbergungsbetrieben (einschl. Camping)  
für ausgewählte Gemeinden und touristische Zielorte**

Gemeinde	Sommerhalbjahr 2019				
	Ankünfte		Übernachtungen		durchschn. Aufenthalts- dauer
	insgesamt	Veränderung gegenüber Vorjahres zeitraum	insgesamt	Veränderung gegenüber Vorjahres zeitraum	
	Anzahl	%	Anzahl	%	Tage
Gräfenhainichen, Stadt	4 508	29,5	11 368	31,2	2,5
Halberstadt, Stadt	30 393	6,9	60 361	8,0	2,0
Haldensleben, Stadt	9 524	5,3	20 285	6,7	2,1
Halle (Saale), Stadt	138 199	-0,1	255 219	7,7	1,8
Harzgerode, Stadt	36 541	6,7	121 159	7,0	3,3
Havelberg, Hansestadt	19 065	22,5	32 103	2,6	1,7
Hettstedt, Stadt	3 442	60,0	5 461	63,2	1,6
Hohenmölsen, Stadt	6 781	-8,2	14 822	-7,4	2,2
Ilseburg (Harz), Stadt	38 860	7,5	94 783	12,9	2,4
Jessen (Elster), Stadt	3 841	-5,4	8 289	-15,1	2,2
Kalbe (Milde), Stadt	5 330	-26,1	42 772	-9,8	8,0
Kamern	1 786	-4,0	6 022	5,5	3,4
Kelbra (Kyffhäuser), Stadt	24 712	6,1	53 032	5,2	2,1
Kemberg, Stadt	23 635	2,2	68 792	14,7	2,9
Klötze, Stadt	2 807	1,8	7 174	8,6	2,6
Köthen (Anhalt), Stadt	7 752	2,7	14 704	15,2	1,9
Magdeburg, Landeshauptstadt	236 447	6,7	410 002	9,2	1,7
Merseburg, Stadt	34 277	7,4	71 401	6,1	2,1
Naumburg (Saale), Stadt	91 099	3,8	301 454	2,6	3,3
Nebra (Unstrut), Stadt	12 942	26,0	26 652	20,2	2,1
Oberharz am Brocken, Stadt	63 652	8,5	181 557	7,5	2,9
Oranienbaum-Wörlitz, Stadt	30 448	22,8	54 441	23,3	1,8

**Noch 18. Ankünfte, Übernachtungen und Aufenthaltsdauer der Gäste in Beherbergungsbetrieben (einschl. Camping)  
für ausgewählte Gemeinden und touristische Zielorte**

Gemeinde	Sommerhalbjahr 2019				
	Ankünfte		Übernachtungen		durchschn. Aufenthalts- dauer
	insgesamt	Veränderung gegenüber Vorahres zeitraum	insgesamt	Veränderung gegenüber Vorahres zeitraum	
	Anzahl	%	Anzahl	%	Tage
Oschersleben (Bode), Stadt	12 881	7,1	23 399	8,8	1,8
Osterburg (Altm.), Hansestadt	7 327	-29,1	20 569	-22,4	2,8
Osterwieck, Stadt	2 267	4,1	4 218	2,8	1,9
Quedlinburg, Stadt	101 160	-0,2	281 536	-1,1	2,8
Querfurt, Stadt	3 518	-5,0	5 556	-2,1	1,6
Salzwedel, Hansestadt	9 767	6,3	15 956	8,5	1,6
Sangerhausen, Stadt	12 009	-3,0	22 418	-1,4	1,9
Schollene	828	-9,3	2 437	-8,5	2,9
Schönebeck (Elbe), Stadt	25 336	0,0	91 308	-11,9	3,6
Seegebiet Mansfelder Land	9 576	-1,4	21 544	-6,3	2,2
Staufurt, Stadt	4 671	24,3	8 876	16,8	1,9
Stendal, Hansestadt	14 917	8,1	26 743	13,6	1,8
Südharz	26 669	3,9	67 077	-0,9	2,5
Tangermünde, Stadt	41 771	2,5	68 584	7,9	1,6
Thale, Stadt	85 736	12,5	269 693	17,6	3,1
Wanzleben-Börde, Stadt	3 111	-4,8	5 197	-9,8	1,7
Weißenfels, Stadt	15 924	-1,7	25 950	-0,5	1,6
Wernigerode, Stadt	207 487	6,0	583 045	4,7	2,8
Wittenberg, Lutherstadt	73 906	0,4	127 090	-0,1	1,7
Wolmirstedt, Stadt	7 324	13,6	14 880	9,4	2,0
Zahna-Elster, Stadt	.	.	.	.	.
Zeitz, Stadt	6 718	14,0	12 332	3,2	1,8
Zerbst/Anhalt, Stadt	8 742	1,7	18 116	-2,9	2,1

**19. Ankünfte, Übernachtungen und Aufenthaltsdauer der Gäste in Beherbergungsbetrieben (einschl. Camping)  
nach Gemeindegruppen**

Land  Gemeindegruppe	Sommerhalbjahr 2019				
	Ankünfte		Übernachtungen		durchschn. Aufenthalts- dauer
	insgesamt	Veränderung gegenüber Vorjahres- zeitraum	insgesamt	Veränderung gegenüber Vorjahres- zeitraum	
	Anzahl	%	Anzahl	%	
<b>Sachsen-Anhalt gesamt</b>	<b>2 220 348</b>	<b>5,8</b>	<b>5 313 359</b>	<b>5,8</b>	<b>2,4</b>
Mineral- und Moorbäder	63 033	1,1	445 073	-1,1	7,1
Luftkurorte	199 461	2,5	657 548	0,9	3,3
Erholungsorte	593 901	6,8	1 589 666	7,2	2,7
Sonstige Gemeinden	1 363 953	6,2	2 621 072	7,5	1,9

**Monatserhebung im Tourismus**

- Camping -

**CAM**

Rücksendung bitte bis  
zum 10. KT des Folgemonats

Statistisches Landesamt Sachsen-Anhalt  
Dezernat 35  
Merseburger Str. 2  
06110 Halle (Saale)

Statistisches Landesamt Sachsen-Anhalt Postfach 20 11 56 06012 Halle (Saale)

Ansprechpartner/-in für Rückfragen  
(freiwillige Angabe)

Name:

Telefon oder E-Mail:

Sie erreichen uns über

Telefon: (0345) 2318-0

Herr Luge -437

Frau Rauch -438

E-Mail:

tourismus@stala.mi.sachsen-anhalt.de

Vielen Dank für Ihre Mitarbeit.

Bitte beachten Sie bei der Beantwortung der Fragen die Erläuterungen zu **1** bis **14** in der separaten Unterlage.

Falls Anschrift oder Firmierung nicht mehr zutreffen, bitte auf Seite 2 korrigieren.

Identnummer  
(bei Rückfragen bitte angeben)

Identnummer

**Hinweis auf die Erhebungseinheit:**

Die im Erhebungsteil des Fragebogens erfragten Angaben beziehen sich auf den einzelnen Beherbergungsbetrieb oder, falls die Beherbergung eine Nebentätigkeit des Betriebes ist, auf den mit dieser Nebentätigkeit befassten fachlichen Betriebsteil.

A Berichtsmonat und Berichtsjahr ..... 01   2  0  1  9    
Monat Jahr

**B Angebot an Stellplätzen**

**i** Flüchtlinge sind bei der Meldung nicht zu berücksichtigen.

1 Bitte nennen Sie die **Anzahl** der am letzten Öffnungstag des Berichtsmonats **tatsächlich angebotenen Stellplätze für Urlaubscamping** (ohne Dauercamping). ..... **1** 07   

**C Angaben zu einer vorübergehenden Schließung, Wiedereröffnung oder gewerberechtl. Abmeldung des Betriebes **2****

**i** Bitte teilen Sie uns auch vorübergehende Schließungen mit, damit Sie für diesen Zeitraum keinen leeren Fragebogen senden müssen.

1 Der Betrieb wird vorübergehend geschlossen am ..... 08    dieses Berichtsmonats  
Tag

2 Der Betrieb wird voraussichtlich wieder eröffnet am ..... 09   2  0    
Tag Monat Jahr

3 Der Betrieb wurde **gewerberechtlich** endgültig abgemeldet am ..... **3** 10    dieses Berichtsmonats  
Tag

▶ Senden Sie uns bitte in diesem Fall die Gewerbeabmeldung zu.

Bitte aktualisieren Sie Ihre Anschrift, falls erforderlich.

Name und Anschrift

Bitte zurücksenden an

Statistisches Landesamt Sachsen-Anhalt  
Dezernat 35  
Postfach 20 11 56  
06012 Halle (Saale)

Bemerkungen

Zur Vermeidung von Rückfragen unsererseits können Sie hier auf besondere Ereignisse und Umstände hinweisen, die Einfluss auf Ihre Angaben haben.

Identnummer

FÜR IHRE UNTERLAGEN

**D Beherbergungsleistung im Berichtsmonat 4**

**i** Geben Sie in der folgenden Länderliste bitte jeweils die Ankünfte und Übernachtungen der privat oder geschäftlich anreisenden Gäste (ohne Tagesgäste und Flüchtlinge) an.

Wohnsitz der Gäste 5 (nicht Staatsangehörigkeit)	Anzahl der Ankünfte	Anzahl der Übernachtungen	Wohnsitz der Gäste 5 (nicht Staatsangehörigkeit)	Anzahl der Ankünfte	Anzahl der Übernachtungen
Deutschland ..... 13	_____	_____	Tschech. Republik ..... 40	_____	_____
<b>Europa</b>			Türkei ..... 41	_____	_____
Belgien ..... 21	_____	_____	Ukraine ..... 44	_____	_____
Bulgarien ..... 47	_____	_____	Ungarn ..... 42	_____	_____
Dänemark ..... 22	_____	_____	Zypern ..... 45	_____	_____
Estland ..... 15	_____	_____	Sonstiges Europa .... 7 43	_____	_____
Finnland ..... 23	_____	_____	<b>Afrika</b>		
Frankreich ..... 24	_____	_____	Rep. Südafrika ..... 50	_____	_____
Griechenland ..... 25	_____	_____	Sonstiges Afrika ..... 8 55	_____	_____
Großbritannien/ Nordirland ..... 26	_____	_____	<b>Amerika</b>		
Irland, Republik ..... 27	_____	_____	Kanada ..... 70	_____	_____
Island ..... 28	_____	_____	USA ..... 71	_____	_____
Italien ..... 29	_____	_____	Mittelamerika/Karibik 9 72	_____	_____
Kroatien ..... 20	_____	_____	Brasilien ..... 73	_____	_____
Lettland ..... 16	_____	_____	Sonst. Südamerika 10 84	_____	_____
Litauen ..... 17	_____	_____	Sonst. Nordamerika .. 11 76	_____	_____
Luxemburg ..... 30	_____	_____	<b>Asien</b>		
Malta ..... 18	_____	_____	Arabische Golfstaaten ..... 12 60	_____	_____
Niederlande ..... 31	_____	_____	China, Volksrepublik/ Hongkong ..... 61	_____	_____
Norwegen ..... 32	_____	_____	Indien ..... 69	_____	_____
Österreich ..... 33	_____	_____	Israel ..... 62	_____	_____
Polen ..... 34	_____	_____	Japan ..... 63	_____	_____
Portugal ..... 35	_____	_____	Südkorea ..... 64	_____	_____
Rumänien ..... 48	_____	_____	Taiwan ..... 65	_____	_____
Russland ..... 36	_____	_____	Sonstiges Asien ..... 13 66	_____	_____
Schweden ..... 37	_____	_____	<b>Australien, Ozeanien</b>		
Schweiz ..... 6 38	_____	_____	Australien ..... 75	_____	_____
Slowakische Republik ... 19	_____	_____	Neuseeland, Ozeanien ..... 14 79	_____	_____
Slowenien ..... 46	_____	_____	<b>Ohne Angabe</b> ..... 90	_____	_____
Spanien ..... 39	_____	_____	<b>Insgesamt</b> ..... 99	_____	_____



## Monatserhebung im Tourismus

– Camping –

Unterrichtung nach § 17 Bundesstatistikgesetz (BStatG)<sup>1</sup> und nach der Datenschutz-Grundverordnung (EU) 2016/679 (DS-GVO)<sup>2</sup>

### Zweck, Art und Umfang der Erhebung

Die Monatserhebung im Tourismus wird bei allen Betrieben oder Betriebsteilen durchgeführt, die nach Einrichtung oder Zweckbestimmung dazu dienen, mindestens zehn Gäste gleichzeitig vorübergehend zu beherbergen. Das Merkmal „Zahl der Gästezimmer“ wird zusätzlich einmal jährlich erhoben. Die Ergebnisse der Monatserhebung im Tourismus dienen als Grundlage für tourismuspolitische Entscheidungen, für infrastrukturelle Planungen sowie für Maßnahmen der Tourismuswerbung und der Marktforschung.

Nach der Definition der Welttourismus-Organisation umfasst der Tourismus „die Aktivitäten von Personen, die an Orte außerhalb ihrer gewohnten Umgebung reisen und sich dort zu Freizeit-, Geschäfts- oder bestimmten anderen Zwecken nicht länger als ein Jahr ohne Unterbrechung aufhalten“.

Mit den Ergebnissen der Monatserhebung im Tourismus werden auch die aus der europäischen Tourismusstatistik-Verordnung resultierenden Datenlieferungsverpflichtungen erfüllt.

### Rechtsgrundlagen, Auskunftspflicht

Rechtsgrundlagen sind die Verordnung (EU) Nr. 692/2011 über die europäische Tourismusstatistik sowie das Beherbergungsstatistikgesetz (BeherbStatG) in Verbindung mit dem BStatG.

Erhoben werden die Angaben zu § 4 BeherbStatG.

Die Auskunftspflicht ergibt sich aus § 6 Absatz 1 Satz 1 BeherbStatG in Verbindung mit § 15 BStatG. Nach § 6 Absatz 1 Satz 2 BeherbStatG sind die Inhaberin, der Inhaber, die Leiterin oder der Leiter des Beherbergungsbetriebes auskunftspflichtig.

Nach § 11a Absatz 2 BStatG sind alle Unternehmen und Betriebe verpflichtet, ihre Meldungen auf elektronischem Weg an die statistischen Ämter zu übermitteln. Hierzu sind die von den statistischen Ämtern zur Verfügung gestellten Online-Verfahren zu nutzen. Im begründeten Einzelfall kann eine zeitlich befristete Ausnahme von der Online-Meldung vereinbart werden. Dies ist auf formlosen Antrag möglich. Die Pflicht, die erforderlichen Auskünfte zu erteilen, bleibt jedoch weiterhin bestehen.

Nach § 6 Absatz 3 BeherbStatG besteht für Unternehmen deren Inhaberinnen/Inhaber Existenzgründerinnen/Existenzgründer sind, im Kalenderjahr der Betriebseröffnung keine Auskunftspflicht. In den beiden folgenden Kalenderjahren besteht dann keine Auskunftspflicht, wenn das Unternehmen im jeweils letzten abgeschlossenen Geschäftsjahr Umsätze in Höhe von weniger als 800 000 Euro erwirtschaftet hat. Gesellschaften können sich auf die Befreiung von der Auskunftspflicht berufen, wenn alle an der Gesellschaft Beteiligten Existenzgründerinnen/Existenzgründer sind. Existenzgründerinnen/Existenzgründer sind natürliche Personen, die eine gewerbliche oder freiberufliche Tätigkeit in Form einer Neugründung, einer Übernahme oder einer tätigen Beteiligung aus abhängiger Beschäftigung oder aus der Nichtbeschäftigung heraus aufnehmen, § 6 Absatz 4 BeherbStatG. Existenzgründerinnen/Existenzgründer, die von ihrem Recht, keine Auskunft zu erteilen, Gebrauch machen wollen, haben das Vorliegen der vorgenannten Voraussetzungen nachzuweisen. Es steht ihnen jedoch frei, die Auskünfte zu erteilen.

Erteilen Auskunftspflichtige keine, keine vollständige, keine richtige oder nicht rechtzeitig Auskunft, können sie zur Erteilung der Auskunft mit einem Zwangsgeld angehalten werden.

<sup>1</sup> Den Wortlaut der nationalen Rechtsvorschriften in der jeweils geltenden Fassung finden Sie unter <https://www.gesetze-im-internet.de/>.

<sup>2</sup> Die Rechtsakte der EU in der jeweils geltenden Fassung und in deutscher Sprache finden Sie auf der Internetseite des Amtes für Veröffentlichungen der Europäischen Union unter <https://eur-lex.europa.eu/>.

Darüber hinaus handelt gem. § 23 BStatG ordnungswidrig, wer

- vorsätzlich oder fahrlässig entgegen § 15 Absatz 1 Satz 2, Absatz 2 und 5 Satz 1 BStatG eine Auskunft nicht, nicht rechtzeitig, nicht vollständig oder nicht wahrheitsgemäß erteilt,
- entgegen § 15 Absatz 3 BStatG eine Antwort nicht in der vorgeschriebenen Form erteilt oder
- entgegen § 11a Absatz 2 Satz 1 BStatG ein dort genanntes Verfahren nicht nutzt.

Die Ordnungswidrigkeit kann mit einer Geldbuße bis zu fünftausend Euro geahndet werden.

Nach § 15 Absatz 7 BStatG hat eine Anfechtungsklage gegen die Aufforderung zur Auskunftserteilung keine aufschiebende Wirkung.

## Geheimhaltung

Die erhobenen Einzelangaben werden nach § 16 BStatG grundsätzlich geheim gehalten. Nur in ausdrücklich gesetzlich geregelten Ausnahmefällen oder wenn die Auskunftgebenden eingewilligt haben, dürfen Einzelangaben übermittelt werden.

Eine Übermittlung von Einzelangaben ist grundsätzlich zulässig an:

- öffentliche Stellen und Institutionen innerhalb des statistischen Verbunds, die mit der Durchführung einer Bundes- oder europäischen Statistik betraut sind (z. B. die Statistischen Ämter der Länder, die Bundesbank, das Statistische Amt der Europäischen Union [Eurostat]),
- Dienstleister, zu denen ein Auftragsverhältnis besteht (z. B. ITZBund, Rechenzentren der Länder).

Nach § 7 BeherbStatG dürfen an die obersten Bundes- und Landesbehörden für die Verwendung gegenüber den gesetzgebenden Körperschaften und für Zwecke der Planung, jedoch nicht für die Regelung von Einzelfällen, vom Statistischen Bundesamt und den statistischen Ämtern der Länder Tabellen mit statistischen Ergebnissen übermittelt werden, auch soweit Tabellenfelder nur einen einzigen Fall ausweisen.

Nach § 16 Absatz 6 BStatG ist es zulässig, den Hochschulen oder sonstigen Einrichtungen mit der Aufgabe unabhängiger wissenschaftlicher Forschung für die Durchführung wissenschaftlicher Vorhaben

1. Einzelangaben zu übermitteln, wenn die Einzelangaben so anonymisiert sind, dass sie nur mit einem unverhältnismäßig großen Aufwand an Zeit, Kosten und Arbeitskraft den Befragten oder Betroffenen zugeordnet werden können (faktisch anonymisierte Einzelangaben),
2. innerhalb speziell abgesicherter Bereiche des Statistischen Bundesamtes und der statistischen Ämter der Länder Zugang zu Einzelangaben ohne Name und Anschrift (formal anonymisierte Einzelangaben) zu gewähren, wenn wirksame Vorkehrungen zur Wahrung der Geheimhaltung getroffen werden.

Nach Artikel 7 Absatz 1 der Verordnung (EU) Nr. 557/2013 über den Zugang zu vertraulichen Daten für wissenschaftliche Zwecke darf Eurostat in seinen Räumen oder in den Räumen einer von Eurostat anerkannten Zugangseinrichtung für wissenschaftliche Zwecke Einzelangaben ohne Name und Anschrift zugänglich machen. Nach Artikel 7 Absatz 2 der Verordnung darf Eurostat darüber hinaus Einzelangaben für wissenschaftliche Zwecke weitergeben, wenn diese so verändert wurden, dass die Gefahr einer Identifizierung der statistischen Einheit auf ein angemessenes Maß verringert wurde. Der Zugang nach Absatz 2 kann gewährt werden, sofern in der den Zugang beantragenden Forschungseinrichtung geeignete Sicherheitsmaßnahmen getroffen wurden.

Die Pflicht zur Geheimhaltung besteht auch für Personen, die Einzelangaben erhalten.

### **Hilfsmerkmale, Identnummer, Löschung, Statistikregister**

Name und Anschrift des Beherbergungsbetriebes sowie Name und Telefonnummer oder E-Mail-Adresse der für Rückfragen zur Verfügung stehenden Person sind Hilfsmerkmale, die lediglich der technischen Durchführung der Erhebung dienen. Angaben zu den Erhebungsmerkmalen werden solange verarbeitet und gespeichert, wie dies zur Erfüllung der gesetzlichen Verpflichtungen erforderlich ist.

Name und Anschrift des Betriebes sowie die Identnummer werden im Unternehmensregister für statistische Zwecke (Statistikregister) gespeichert (§ 13 Absatz 1 BStatG in Verbindung mit § 1 Absatz 1 Statistikregistergesetz). Die verwendete Identnummer dient der Unterscheidung der in die Erhebung einbezogenen Betriebe sowie der rationellen Aufbereitung und besteht aus einer frei vergebenen laufenden Nummer. Die Identnummer darf in den Datensätzen mit den Angaben zu den Erhebungsmerkmalen bis zu 30 Jahre aufbewahrt werden. Danach wird sie gelöscht.

### **Rechte der Betroffenen, Kontaktdaten der Datenschutzbeauftragten, Recht auf Beschwerde**

Die Auskunftgebenden, deren personenbezogene Angaben verarbeitet werden, können

- eine Auskunft nach Artikel 15 DS-GVO,
- die Berichtigung nach Artikel 16 DS-GVO,
- die Löschung nach Artikel 17 DS-GVO sowie
- die Einschränkung der Verarbeitung nach Artikel 18 DS-GVO

der jeweils sie betreffenden personenbezogenen Angaben beantragen oder der Verarbeitung ihrer personenbezogenen Angaben nach Artikel 21 DS-GVO widersprechen.

Sollte von den oben genannten Rechten Gebrauch gemacht werden, prüft die zuständige öffentliche Stelle, ob die gesetzlichen Voraussetzungen hierfür erfüllt sind. Die antragstellende Person wird gegebenenfalls aufgefordert, ihre Identität nachzuweisen, bevor weitere Maßnahmen ergriffen werden.

Fragen und Beschwerden über die Einhaltung datenschutzrechtlicher Bestimmungen können jederzeit an die behördlichen Datenschutzbeauftragten der Statistischen Ämter des Bundes und der Länder oder an die jeweils zuständigen Datenschutzaufsichtsbehörden gerichtet werden. Deren Kontaktdaten finden Sie unter <https://www.statistikportal.de/de/datenschutz>

FÜR IHRE DATEN

## Monatserhebung im Tourismus

– Camping –

### Erläuterungen zum Fragebogen

#### 1 Zahl der tatsächlich angebotenen Stellplätze

Bitte geben Sie hier die Gesamtzahl der Stellplätze an, die am letzten Öffnungstag des Berichtsmonats für Urlaubscamping zur Verfügung standen. Als Stellplatz gilt die abgegrenzte Fläche, die für das Aufstellen eines mitgebrachten Wohnwagens, Zeltens oder ähnlichem gegebenenfalls einschließlich des gästeeigenen Kraftfahrzeuges bestimmt ist. Dabei werden Stellplätze unterschiedlicher Größen oder Ausstattung in gleicher Weise berücksichtigt.

Urlaubscamping liegt vor, wenn die Campingplatzbenutzung für einzelne Tage oder Wochen vereinbart worden ist. Dabei wird im allgemeinen kein pauschales Entgelt, sondern eine nach Dauer der Belegung und Personenzahl gestaffelte Gebühr berechnet.

Nicht einzubeziehen sind diejenigen Stellplätze, die für das Dauercamping bestimmt sind. Bei variabler Aufteilung der Belegungsfläche auf Dauer- und Urlaubscamping sind die Verhältnisse am Stichtag, dem letzten Öffnungstag des Berichtsmonats, entscheidend.

#### 2 Angaben zu einer vorübergehenden Schließung, Wiedereröffnung oder gewerberechtlichen Abmeldung des Betriebes

Zur Klärung der Berichtspflicht und zur Vermeidung von Rückfragen bitten wir Sie, uns Angaben über eine vorübergehende Schließung Ihres Betriebes, z. B. wegen Betriebsferien oder saisonbedingter Betriebsruhe, zu machen. Bitte geben Sie hier auch das Datum der beabsichtigten Wiedereröffnung an. Dies hat den Zweck, dass Sie in der Zwischenzeit nicht monatlich Fehlanzeige melden müssen.

#### 3 Abmeldung

Falls der Betrieb gewerberechtlich ganz abgemeldet worden ist, bitten wir um die Übermittlung einer behördlichen Bestätigung, z. B. in Form der Gewerbeabmeldung an eine der angegebenen Kontaktmöglichkeiten.

#### 4 Beherbergungsleistung im Berichtsmonat: Anzahl der Ankünfte und Übernachtungen

Bitte tragen Sie in der Spalte „Ankünfte“ die Zahl der im Berichtsmonat angekommenen Gäste ein. Die aus dem Vormonat noch anwesenden Gäste werden hier nicht berücksichtigt. Tagesgäste werden nicht erfasst.

In der Spalte „Übernachtungen“ tragen Sie bitte alle Übernachtungen ein, sowohl die der im Berichtsmonat angekommenen als auch der aus dem Vormonat noch anwesenden Gäste.

**Beispiel:** Familie Mustermann aus Wiesbaden kommt mit 3 Personen am 25. Juli an und reist am 6. August wieder ab. Dann sind folgende Zahlen einzutragen:

- Berichtsmonat Juli:  
Zeile Deutschland  
3 Ankünfte und 21 Übernachtungen  
(3 Gäste mit je 7 Übernachtungen)
- Berichtsmonat August:  
Zeile Deutschland  
0 Ankünfte und 15 Übernachtungen  
(3 Gäste mit je 5 Übernachtungen)

Sofern im Berichtsmonat keine Ankünfte und Übernachtungen zu verzeichnen waren, ist die Abgabe einer Fehlanzeige erforderlich.

#### 5 Wohnsitz der Gäste

Entscheidend ist der ständige Wohnsitz oder ständige Aufenthaltsort der Gäste, unabhängig von deren Staatsangehörigkeit.

#### 6 Einschließlich Liechtenstein

7 Albanien, Andorra, Bosnien und Herzegowina, Guernsey, Isle of Man, Jersey, Kosovo, Mazedonien, Moldawien, Monaco, Montenegro, San Marino, Serbien, Spitzbergen, Vatikanstadt, Weißrussland

8 Ägypten, Algerien, Angola, Äquatorialguinea, Äthiopien, Benin, Botswana, Burkina Faso, Burundi, Demokratische Republik Kongo, Dschibuti, Elfenbeinküste, Eritrea, Gabun, Gambia, Ghana, Guinea, Guinea-Bissau, Kamerun, Kap Verde, Kenia, Komoren, Kongo, Lesotho, Liberia, Libyen, Madagaskar, Malawi, Mali, Marokko, Mauretanien, Mauritius, Mayotte, Mosambik, Namibia, Niger, Nigeria, Ruanda, Sambia, São Tomé und Príncipe, Senegal, Seychellen, Sierra Leone, Simbabwe, Somalia, Süd Sudan, Sudan, Swasiland, Tansania, Togo, Tschad, Tunesien, Uganda, Westsahara, Zentralafrikanische Republik

9 Anguilla, Antigua und Barbuda, Aruba, Bahamas, Barbados, Belize, Cayman Inseln, Costa Rica, Dominica, Dominikanische Republik, El Salvador, Grenada, Guatemala, Haiti, Honduras, Jamaika, Jungferninseln, Kuba, Mexiko, Montserrat, Nicaragua, Panama, Puerto Rico, Saint-Barthélemy, Saint Kitts und Nevis, Saint Lucia, Saint Martin, Saint Vincent und die Grenadinen, Trinidad und Tobago, Turks- und Caicosinseln

10 Argentinien, Bolivien, Chile, Ecuador, Falklandinseln, Guyana, Kolumbien, Paraguay, Peru, Suriname, Uruguay, Venezuela

11 Bermuda, Grönland, Saint Pierre und Miquelon

12 Bahrain, Irak, Katar, Kuwait, Oman, Saudi-Arabien, Vereinigte Arabische Emirate

- 13** Afghanistan, Armenien, Aserbajdschan, Bangladesch, Bhutan, Brunei, Georgien, Indonesien, Iran, Jemen, Jordanien, Kambodscha, Kasachstan, Kirgisistan, Laos, Libanon, Macau, Malaysia, Malediven, Mongolei, Myanmar, Nepal, Nordkorea, Osttimor, Pakistan, Palästina, Philippinen, Singapur, Sri Lanka, Syrien, Tadschikistan, Thailand, Turkmenistan, Usbekistan, Vietnam
- 14** Amerikanisch Samoa, Antarktis, Cookinseln, Fidschi, Französisch-Polynesien, Französische Süd- und Antarktisgebiete, Guam, Heard und McDonaldinseln, Kiribati, Kokosinseln, Marshallinseln, Mikronesien, Nauru, Neukaledonien, Neuseeland, Norfolkinsel, Niue, Nördliche Marianen, Palau, Papua-Neuguinea, Pitcairnseln, Salomonen, Samoa, Südgeorgien und die Südlichen Sandwichinseln, Tokelau, Tonga, Tuvalu, Vanuatu, Wallis und Futuna, Weihnachtsinsel

FÜR IHRE UNTERLAGEN

**Monatserhebung im Tourismus**

**SOB**

Rücksendung bitte bis  
zum 10. KT des Folgemonats

Statistisches Landesamt Sachsen-Anhalt  
Dezernat 35  
Merseburger Str. 2  
06110 Halle (Saale)

- Sonstiges Beherbergungsgewerbe -

Statistisches Landesamt Sachsen-Anhalt Postfach 20 11 56 06012 Halle (Saale)

Ansprechpartner/-in für Rückfragen  
(freiwillige Angabe)

Name:

Telefon oder E-Mail:

Sie erreichen uns über

Telefon: (0345) 2318-0

Herr Luge -437

Frau Rauch -438

E-Mail:

tourismus@stala.mi.sachsen-anhalt.de

Vielen Dank für Ihre Mitarbeit.

Bitte beachten Sie bei der Beantwortung der Fragen die Erläuterungen zu **1** bis **14** in der separaten Unterlage.

Falls Anschrift oder Firmierung nicht mehr zutreffen, bitte auf Seite 2 korrigieren.

Identnummer  
(bei Rückfragen bitte angeben)

Identnummer

**Hinweis auf die Erhebungseinheit:**

Die im Erhebungsteil des Fragebogens erfragten Angaben beziehen sich auf den einzelnen Beherbergungsbetrieb oder, falls die Beherbergung eine Nebentätigkeit des Betriebes ist, auf den mit dieser Nebentätigkeit befassten fachlichen Betriebsteil.

A **Berichtsmonat und Berichtsjahr** ..... 01   2  0  1  9    
Monat Jahr

B **Angebot an Gästebetten**  
**i** Flüchtlinge sind bei der Meldung nicht zu berücksichtigen.

1 Bitte nennen Sie die **Anzahl** der am letzten Öffnungstag des Berichtsmonats **tatsächlich angebotenen Betten**. ..... **1** 04   

C **Angaben zu einer vorübergehenden Schließung, Wiedereröffnung oder gewerberechtl. Abmeldung des Betriebes** **2**

**i** Bitte teilen Sie uns auch vorübergehende Schließungen mit, damit Sie für diesen Zeitraum keinen leeren Fragebogen senden müssen.

1 Der Betrieb wird vorübergehend geschlossen am ..... 08    dieses Berichtsmonats  
Tag

2 Der Betrieb wird voraussichtlich wieder eröffnet am ..... 09   2  0    
Tag Monat Jahr

3 Der Betrieb wurde **gewerberechtlich** endgültig abgemeldet am ..... **3** 10    dieses Berichtsmonats  
Tag

▶ Senden Sie uns bitte in diesem Fall die Gewerbeabmeldung zu.

Bitte aktualisieren Sie Ihre Anschrift, falls erforderlich.

Name und Anschrift

Bitte zurücksenden an

Statistisches Landesamt Sachsen-Anhalt  
Dezernat 35  
Postfach 20 11 56  
06012 Halle (Saale)

Bemerkungen

Zur Vermeidung von Rückfragen unsererseits können Sie hier auf besondere Ereignisse und Umstände hinweisen, die Einfluss auf Ihre Angaben haben.

Identnummer

FÜR IHRE UNTERLAGEN



**D Beherbergungsleistung im Berichtsmonat 4**

**i** Geben Sie in der folgenden Länderliste bitte jeweils die Zahl der angekommenen Gäste (= Ankünfte der Gäste, die übernachtet haben – ohne Tagesgäste und Flüchtlinge) und die Zahl der Übernachtungen im Berichtsmonat an.

Wohnsitz der Gäste 5 (nicht Staatsangehörigkeit)	Anzahl der Ankünfte	Anzahl der Übernachtungen	Wohnsitz der Gäste 5 (nicht Staatsangehörigkeit)	Anzahl der Ankünfte	Anzahl der Übernachtungen
Deutschland ..... 13	_____	_____	Tschech. Republik ..... 40	_____	_____
<b>Europa</b>			Türkei ..... 41	_____	_____
Belgien ..... 21	_____	_____	Ukraine ..... 44	_____	_____
Bulgarien ..... 47	_____	_____	Ungarn ..... 42	_____	_____
Dänemark ..... 22	_____	_____	Zypern ..... 45	_____	_____
Estland ..... 15	_____	_____	Sonstiges Europa .... 7 43	_____	_____
Finnland ..... 23	_____	_____	<b>Afrika</b>		
Frankreich ..... 24	_____	_____	Rep. Südafrika ..... 50	_____	_____
Griechenland ..... 25	_____	_____	Sonstiges Afrika ..... 8 55	_____	_____
Großbritannien/ Nordirland ..... 26	_____	_____	<b>Amerika</b>		
Irland, Republik ..... 27	_____	_____	Kanada ..... 70	_____	_____
Island ..... 28	_____	_____	USA ..... 71	_____	_____
Italien ..... 29	_____	_____	Mittelamerika/Karibik 9 72	_____	_____
Kroatien ..... 20	_____	_____	Brasilien ..... 73	_____	_____
Lettland ..... 16	_____	_____	Sonst. Südamerika ... 10 74	_____	_____
Litauen ..... 17	_____	_____	Sonst. Nordamerika .. 11 76	_____	_____
Luxemburg ..... 30	_____	_____	<b>Asien</b>		
Malta ..... 18	_____	_____	Arabische Golfstaaten ..... 12 60	_____	_____
Niederlande ..... 31	_____	_____	China, Volksrepublik Hongkong ..... 61	_____	_____
Norwegen ..... 32	_____	_____	Indien ..... 69	_____	_____
Österreich ..... 33	_____	_____	Israel ..... 62	_____	_____
Polen ..... 34	_____	_____	Japan ..... 63	_____	_____
Portugal ..... 35	_____	_____	Südkorea ..... 64	_____	_____
Rumänien ..... 48	_____	_____	Taiwan ..... 65	_____	_____
Russland ..... 36	_____	_____	Sonstiges Asien ..... 13 66	_____	_____
Schweden ..... 37	_____	_____	<b>Australien, Ozeanien</b>		
Schweiz ..... 6 38	_____	_____	Australien ..... 75	_____	_____
Slowakische Republik ... 19	_____	_____	Neuseeland, Ozeanien ..... 14 79	_____	_____
Slowenien ..... 46	_____	_____	Ohne Angabe ..... 90	_____	_____
Spanien ..... 39	_____	_____	<b>Insgesamt</b> ..... 99		



## Monatserhebung im Tourismus

– Sonstiges Beherbergungsgewerbe –

Unterrichtung nach § 17 Bundesstatistikgesetz (BStatG)<sup>1</sup> und nach der Datenschutz-Grundverordnung (EU) 2016/679 (DS-GVO)<sup>2</sup>

### Zweck, Art und Umfang der Erhebung

Die Monatserhebung im Tourismus wird bei allen Betrieben oder Betriebsteilen durchgeführt, die nach Einrichtung oder Zweckbestimmung dazu dienen, mindestens zehn Gäste gleichzeitig vorübergehend zu beherbergen. Das Merkmal „Zahl der Gästezimmer“ wird zusätzlich einmal jährlich erhoben. Die Ergebnisse der Monatserhebung im Tourismus dienen als Grundlage für tourismuspolitische Entscheidungen, für infrastrukturelle Planungen sowie für Maßnahmen der Tourismuswerbung und der Marktforschung.

Nach der Definition der Welttourismus-Organisation umfasst der Tourismus „die Aktivitäten von Personen, die an Orte außerhalb ihrer gewohnten Umgebung reisen und sich dort zu Freizeit-, Geschäfts- oder bestimmten anderen Zwecken nicht länger als ein Jahr ohne Unterbrechung aufhalten“.

Mit den Ergebnissen der Monatserhebung im Tourismus werden auch die aus der europäischen Tourismusstatistik-Verordnung resultierenden Datenlieferungsverpflichtungen erfüllt.

### Rechtsgrundlagen, Auskunftspflicht

Rechtsgrundlagen sind die Verordnung (EU) Nr. 692/2011 über die europäische Tourismusstatistik sowie das Beherbergungsgesetz (BeherbStatG) in Verbindung mit dem BStatG.

Erhoben werden die Angaben zu § 4 BeherbStatG.

Die Auskunftspflicht ergibt sich aus § 6 Absatz 1 Satz 1 BeherbStatG in Verbindung mit § 15 BStatG. Nach § 6 Absatz 1 Satz 2 BeherbStatG sind die Inhaberin, der Inhaber, die Leiterin oder der Leiter des Beherbergungsbetriebes auskunftspflichtig.

Nach § 11a Absatz 2 BStatG sind alle Unternehmen und Betriebe verpflichtet, ihre Meldungen auf elektronischem Weg an die statistischen Ämter zu übermitteln. Hierzu sind die von den statistischen Ämtern zur Verfügung gestellten Online-Verfahren zu nutzen. Im begründeten Einzelfall kann eine zeitlich befristete Ausnahme von der Online-Meldung vereinbart werden. Dies ist auf formlosen Antrag möglich. Die Pflicht, die erforderlichen Auskünfte zu erteilen, bleibt jedoch weiterhin bestehen.

Nach § 6 Absatz 3 BeherbStatG besteht für Unternehmen deren Inhaberinnen/Inhaber Existenzgründerinnen/Existenzgründer sind, im Kalenderjahr der Betriebseröffnung keine Auskunftspflicht. In den beiden folgenden Kalenderjahren besteht dann keine Auskunftspflicht, wenn das Unternehmen im jeweils letzten abgeschlossenen Geschäftsjahr Umsätze in Höhe von weniger als 800 000 Euro erwirtschaftet hat. Gesellschaften können sich auf die Befreiung von der Auskunftspflicht berufen, wenn alle an der Gesellschaft Beteiligten Existenzgründerinnen/Existenzgründer sind. Existenzgründerinnen/Existenzgründer sind natürliche Personen, die eine gewerbliche oder freiberufliche Tätigkeit in Form einer Neugründung, einer Übernahme oder einer tätigen Beteiligung aus abhängiger Beschäftigung oder aus der Nichtbeschäftigung heraus aufnehmen, § 6 Absatz 4 BeherbStatG. Existenzgründerinnen/Existenzgründer, die von ihrem Recht, keine Auskunft zu erteilen, Gebrauch machen wollen, haben das Vorliegen der vorgenannten Voraussetzungen nachzuweisen. Es steht ihnen jedoch frei, die Auskünfte zu erteilen.

Erteilen Auskunftspflichtige keine, keine vollständige, keine richtige oder nicht rechtzeitig Auskunft, können sie zur Erteilung der Auskunft mit einem Zwangsgeld angehalten werden.

<sup>1</sup> Den Wortlaut der nationalen Rechtsvorschriften in der jeweils geltenden Fassung finden Sie unter <https://www.gesetze-im-internet.de/>.

<sup>2</sup> Die Rechtsakte der EU in der jeweils geltenden Fassung und in deutscher Sprache finden Sie auf der Internetseite des Amtes für Veröffentlichungen der Europäischen Union unter <https://eur-lex.europa.eu/>.

Darüber hinaus handelt gem. § 23 BStatG ordnungswidrig, wer

- vorsätzlich oder fahrlässig entgegen § 15 Absatz 1 Satz 2, Absatz 2 und 5 Satz 1 BStatG eine Auskunft nicht, nicht rechtzeitig, nicht vollständig oder nicht wahrheitsgemäß erteilt,
- entgegen § 15 Absatz 3 BStatG eine Antwort nicht in der vorgeschriebenen Form erteilt oder
- entgegen § 11a Absatz 2 Satz 1 BStatG ein dort genanntes Verfahren nicht nutzt.

Die Ordnungswidrigkeit kann mit einer Geldbuße bis zu fünftausend Euro geahndet werden.

Nach § 15 Absatz 7 BStatG hat eine Anfechtungsklage gegen die Aufforderung zur Auskunftserteilung keine aufschiebende Wirkung.

## **Geheimhaltung**

Die erhobenen Einzelangaben werden nach § 16 BStatG grundsätzlich geheim gehalten. Nur in ausdrücklich gesetzlich geregelten Ausnahmefällen oder wenn die Auskunftgebenden eingewilligt haben, dürfen Einzelangaben übermittelt werden.

Eine Übermittlung von Einzelangaben ist grundsätzlich zulässig an:

- öffentliche Stellen und Institutionen innerhalb des statistischen Verbunds, die mit der Durchführung einer Bundes- oder europäischen Statistik betraut sind (z. B. die Statistischen Ämter der Länder, die Bundesbank, das Statistische Amt der Europäischen Union [Eurostat]),
- Dienstleister, zu denen ein Auftragsverhältnis besteht (z. B. ITZBund, Rechenzentren der Länder).

Nach § 7 BeherbStatG dürfen an die obersten Bundes- und Landesbehörden für die Verwendung gegenüber den gesetzgebenden Körperschaften und für Zwecke der Planung, jedoch nicht für die Regelung von Einzelfällen, vom Statistischen Bundesamt und den statistischen Ämtern der Länder Tabellen mit statistischen Ergebnissen übermittelt werden, auch soweit Tabellenfelder nur einen einzigen Fall ausweisen.

Nach § 16 Absatz 6 BStatG ist es zulässig, den Hochschulen oder sonstigen Einrichtungen mit der Aufgabe unabhängiger wissenschaftlicher Forschung für die Durchführung wissenschaftlicher Vorhaben

1. Einzelangaben zu übermitteln, wenn die Einzelangaben so anonymisiert sind, dass sie nur mit einem unverhältnismäßig großen Aufwand an Zeit, Kosten und Arbeitskraft den Befragten oder Betroffenen zugeordnet werden können (faktisch anonymisierte Einzelangaben),
2. innerhalb speziell abgesicherter Bereiche des Statistischen Bundesamtes und der statistischen Ämter der Länder Zugang zu Einzelangaben ohne Name und Anschrift (formal anonymisierte Einzelangaben) zu gewähren, wenn wirksame Vorkehrungen zur Wahrung der Geheimhaltung getroffen werden.

Nach Artikel 7 Absatz 1 der Verordnung (EU) Nr. 557/2013 über den Zugang zu vertraulichen Daten für wissenschaftliche Zwecke darf Eurostat in seinen Räumen oder in den Räumen einer von Eurostat anerkannten Zugangseinrichtung für wissenschaftliche Zwecke Einzelangaben ohne Name und Anschrift zugänglich machen. Nach Artikel 7 Absatz 2 der Verordnung darf Eurostat darüber hinaus Einzelangaben für wissenschaftliche Zwecke weitergeben, wenn diese so verändert wurden, dass die Gefahr einer Identifizierung der statistischen Einheit auf ein angemessenes Maß verringert wurde. Der Zugang nach Absatz 2 kann gewährt werden, sofern in der den Zugang beantragenden Forschungseinrichtung geeignete Sicherheitsmaßnahmen getroffen wurden.

Die Pflicht zur Geheimhaltung besteht auch für Personen, die Einzelangaben erhalten.

### **Hilfsmerkmale, Identnummer, Löschung, Statistikregister**

Name und Anschrift des Beherbergungsbetriebes sowie Name und Telefonnummer oder E-Mail-Adresse der für Rückfragen zur Verfügung stehenden Person sind Hilfsmerkmale, die lediglich der technischen Durchführung der Erhebung dienen. Angaben zu den Erhebungsmerkmalen werden solange verarbeitet und gespeichert, wie dies zur Erfüllung der gesetzlichen Verpflichtungen erforderlich ist.

Name und Anschrift des Betriebes sowie die Identnummer werden im Unternehmensregister für statistische Zwecke (Statistikregister) gespeichert (§ 13 Absatz 1 BStatG in Verbindung mit § 1 Absatz 1 Statistikregistergesetz). Die verwendete Identnummer dient der Unterscheidung der in die Erhebung einbezogenen Betriebe sowie der rationellen Aufbereitung und besteht aus einer frei vergebenen laufenden Nummer. Die Identnummer darf in den Datensätzen mit den Angaben zu den Erhebungsmerkmalen bis zu 30 Jahre aufbewahrt werden. Danach wird sie gelöscht.

### **Rechte der Betroffenen, Kontaktdaten der Datenschutzbeauftragten, Recht auf Beschwerde**

Die Auskunftgebenden, deren personenbezogene Angaben verarbeitet werden, können

- eine Auskunft nach Artikel 15 DS-GVO,
- die Berichtigung nach Artikel 16 DS-GVO,
- die Löschung nach Artikel 17 DS-GVO sowie
- die Einschränkung der Verarbeitung nach Artikel 18 DS-GVO

der jeweils sie betreffenden personenbezogenen Angaben beantragen oder der Verarbeitung ihrer personenbezogenen Angaben nach Artikel 21 DS-GVO widersprechen.

Sollte von den oben genannten Rechten Gebrauch gemacht werden, prüft die zuständige öffentliche Stelle, ob die gesetzlichen Voraussetzungen hierfür erfüllt sind. Die antragstellende Person wird gegebenenfalls aufgefordert, ihre Identität nachzuweisen, bevor weitere Maßnahmen ergriffen werden.

Fragen und Beschwerden über die Einhaltung datenschutzrechtlicher Bestimmungen können jederzeit an die behördlichen Datenschutzbeauftragten der Statistischen Ämter des Bundes und der Länder oder an die jeweils zuständigen Datenschutzaufsichtsbehörden gerichtet werden. Deren Kontaktdaten finden Sie unter

<https://www.statistikportal.de/de/datenschutz>

FÜR IHRE DATEN

## Monatserhebung im Tourismus

– Sonstiges Beherbergungsgewerbe –

### Erläuterungen zum Fragebogen

#### 1 Zahl der tatsächlich angebotenen Betten

Bitte geben Sie hier die Gesamtzahl der Betten an, die am letzten Öffnungstag des Berichtsmonats zur Beherbergung von Gästen zur Verfügung standen. Die Anzahl der Betten entspricht dabei der Anzahl der Personen, die bei Normalbelegung gleichzeitig hätten übernachten können. Doppelbetten zählen dabei als zwei Schlafgelegenheiten. Klappbetten, Schlafcouchen und -sofas, die regulär als Schlafgelegenheit angeboten werden, gehören auch dazu.

Nicht zu berücksichtigen sind behelfsmäßige Schlafgelegenheiten (z. B. Zustellbetten, Kinderbetten), bei deren Benutzung lediglich ein Aufschlag zum Übernachtungspreis berechnet wird.

#### 2 Angaben zu einer vorübergehenden Schließung, Wiedereröffnung oder gewerberechtlichen Abmeldung des Betriebes

Zur Klärung der Berichtspflicht und zur Vermeidung von Rückfragen bitten wir Sie, uns Angaben über eine vorübergehende Schließung Ihres Betriebes, z. B. wegen Betriebsferien oder saisonbedingter Betriebsruhe, zu machen. Bitte geben Sie hier auch das Datum der beabsichtigten Wiedereröffnung an. Dies hat den Zweck, dass Sie in der Zwischenzeit nicht monatlich Fehlanzeige melden müssen.

#### 3 Abmeldung

Falls der Betrieb gewerberechtlich ganz abgemeldet worden ist, bitten wir um die Übermittlung einer behördlichen Bestätigung, z. B. in Form der Gewerbeabmeldung an eine der angegebenen Kontaktmöglichkeiten.

#### 4 Beherbergungsleistung im Berichtsmonat: Anzahl der Ankünfte und Übernachtungen

Bitte tragen Sie in der Spalte „Ankünfte“ die Zahl der im Berichtsmonat angekommenen Gäste ein. Die aus dem Vormonat noch anwesenden Gäste werden hier nicht berücksichtigt. Tagesgäste werden nicht erfasst.

In der Spalte „Übernachtungen“ tragen Sie bitte alle Übernachtungen ein, sowohl die der im Berichtsmonat angekommenen als auch der aus dem Vormonat noch anwesenden Gäste.

**Beispiel:** Familie Mustermann aus Wiesbaden kommt mit 3 Personen am 25. Juli an und reist am 6. August wieder ab. Dann sind folgende Zahlen einzutragen:

- Berichtsmonat Juli:  
Zeile Deutschland  
3 Ankünfte und 21 Übernachtungen  
(3 Gäste mit je 7 Übernachtungen)
- Berichtsmonat August:  
Zeile Deutschland  
0 Ankünfte und 15 Übernachtungen  
(3 Gäste mit je 5 Übernachtungen)

Sofern im Berichtsmonat keine Ankünfte und Übernachtungen zu verzeichnen waren, ist die Abgabe einer Fehlanzeige erforderlich.

#### 5 Wohnsitz der Gäste

Entscheidend ist der ständige Wohnsitz oder ständige Aufenthaltsort der Gäste, unabhängig von deren Staatsangehörigkeit.

#### 6 Einschließlich Liechtenstein

7 Albanien, Andorra, Bosnien und Herzegowina, Guernsey, Isle of Man, Jersey, Kosovo, Mazedonien, Moldawien, Monaco, Montenegro, San Marino, Serbien, Spitzbergen, Vatikanstadt, Weißrussland

8 Ägypten, Algerien, Angola, Äquatorialguinea, Äthiopien, Benin, Botswana, Burkina Faso, Burundi, Demokratische Republik Kongo, Dschibuti, Elfenbeinküste, Eritrea, Gabun, Gambia, Ghana, Guinea, Guinea-Bissau, Kamerun, Kap Verde, Kenia, Komoren, Kongo, Lesotho, Liberia, Libyen, Madagaskar, Malawi, Mali, Marokko, Mauretanien, Mauritius, Mayotte, Mosambik, Namibia, Niger, Nigeria, Ruanda, Sambia, São Tomé und Príncipe, Senegal, Seychellen, Sierra Leone, Simbabwe, Somalia, Süd Sudan, Sudan, Swasiland, Tansania, Togo, Tschad, Tunesien, Uganda, Westsahara, Zentralafrikanische Republik

9 Anguilla, Antigua und Barbuda, Aruba, Bahamas, Barbados, Belize, Cayman Inseln, Costa Rica, Dominica, Dominikanische Republik, El Salvador, Grenada, Guatemala, Haiti, Honduras, Jamaika, Jungferninseln, Kuba, Mexiko, Montserrat, Nicaragua, Panama, Puerto Rico, Saint-Barthélemy, Saint Kitts und Nevis, Saint Lucia, Saint Martin, Saint Vincent und die Grenadinen, Trinidad und Tobago, Turks- und Caicosinseln

10 Argentinien, Bolivien, Chile, Ecuador, Falklandinseln, Guyana, Kolumbien, Paraguay, Peru, Suriname, Uruguay, Venezuela

11 Bermuda, Grönland, Saint Pierre und Miquelon

12 Bahrain, Irak, Katar, Kuwait, Oman, Saudi-Arabien, Vereinigte Arabische Emirate

- 13 Afghanistan, Armenien, Aserbaidtschan, Bangladesch, Bhutan, Brunei, Georgien, Indonesien, Iran, Jemen, Jordanien, Kambodscha, Kasachstan, Kirgisistan, Laos, Libanon, Macau, Malaysia, Malediven, Mongolei, Myanmar, Nepal, Nordkorea, Osttimor, Pakistan, Palästina, Philippinen, Singapur, Sri Lanka, Syrien, Tadschikistan, Thailand, Turkmenistan, Usbekistan, Vietnam
- 14 Amerikanisch Samoa, Antarktis, Cookinseln, Fidschi, Französisch-Polynesien, Französische Süd- und Antarktisgebiete, Guam, Heard und McDonaldinseln, Kiribati, Kokosinseln, Marshallinseln, Mikronesien, Nauru, Neukaledonien, Neuseeland, Norfolkinsel, Niue, Nördliche Marianen, Palau, Papua-Neuguinea, Pitcairninseln, Salomonen, Samoa, Südgeorgien und die Südlichen Sandwichinseln, Tokelau, Tonga, Tuvalu, Vanuatu, Wallis und Futuna, Weihnachtsinsel

FÜR IHRE UNTERLAGEN

**Monatserhebung im Tourismus**

– Hotellerie –

**HOT**

Rücksendung bitte bis  
zum 10. KT des Folgemonats

Statistisches Landesamt Sachsen-Anhalt  
Dezernat 35  
Merseburger Str. 2  
06110 Halle (Saale)

Statistisches Landesamt Sachsen-Anhalt Postfach 20 11 56 06012 Halle (Saale)

Ansprechpartner/-in für Rückfragen  
(freiwillige Angabe)

Name:

Telefon oder E-Mail:

Sie erreichen uns über

Telefon: (0345) 2318-0

Herr Luge -437

Frau Rauch -438

E-Mail:

tourismus@stala.mi.sachsen-anhalt.de

Vielen Dank für Ihre Mitarbeit.

Bitte beachten Sie bei der Beantwortung der Fragen die Erläuterungen zu **1** bis **18** in der separaten Unterlage.

Falls Anschrift oder Firmierung nicht mehr zutreffen, bitte auf Seite 2 korrigieren.

Identnummer  
(bei Rückfragen bitte angeben)

Identnummer

**Hinweis auf die Erhebungseinheit:**

Die im Erhebungsteil des Fragebogens erfragten Angaben beziehen sich auf den einzelnen Beherbergungsbetrieb oder, falls die Beherbergung eine Nebentätigkeit des Betriebes ist, auf den mit dieser Nebentätigkeit befassten fachlichen Betriebsteil.

A Berichtsmonat und Berichtsjahr ..... 01   2  0  1  9    
Monat Jahr

**B Angebot an Gästebetten und Gästezimmern**

**i** Flüchtlinge sind bei der Meldung nicht zu berücksichtigen.

1 Bitte nennen Sie die **Anzahl** der am letzten Öffnungstag des Berichtsmonats **tatsächlich angebotenen Betten**. ..... **1** 04   

2 Diese Frage ist **nur für den Berichtsmonat Juli auszufüllen**: Bitte nennen Sie die Anzahl der am 31. Juli **tatsächlich angebotenen Gästezimmer**. ..... **2** 05   

**C Gästezimmerauslastung**

**i** Diese Fragen sind **nur auszufüllen**, wenn Sie **mindestens 25 Gästezimmer** angeboten haben. Entscheidend ist dabei der Stand im letzten verfügbaren Juli.

Bitte beachten Sie: Zimmer, die Flüchtlingen angeboten werden oder von diesen belegt sind, dürfen Sie nicht bei Ihren Angaben zur Gästezimmerauslastung berücksichtigen.

1 Bitte nennen Sie die Anzahl der **angebotenen Gästezimmertage** im Berichtsmonat. .... **3** 02   

2 Bitte nennen Sie die Anzahl der **belegten Gästezimmertage** (Roomnights) im Berichtsmonat. .... **4** 03   

3 Liegen Ihnen Angaben zu C1 und C2 nicht vor, geben Sie bitte hilfsweise die **Auslastung der Gästezimmer** im Berichtsmonat **in vollen Prozent** an (gegebenenfalls eine sorgfältige Schätzung). .... **5** 06



Bitte aktualisieren Sie Ihre Anschrift, falls erforderlich.

Name und Anschrift

Bitte zurücksenden an

Statistisches Landesamt Sachsen-Anhalt  
Dezernat 35  
Postfach 20 11 56  
06012 Halle (Saale)

Bemerkungen

Zur Vermeidung von Rückfragen unsererseits können Sie hier auf besondere Ereignisse und Umstände hinweisen, die Einfluss auf Ihre Angaben haben.

Identnummer

D Angaben zu einer vorübergehenden Schließung, Wiedereröffnung oder gewerberechtl. Abmeldung des Betriebes **6**

**i** Bitte teilen Sie uns auch vorübergehende Schließungen mit, damit Sie für diesen Zeitraum keinen leeren Fragebogen senden müssen.

- 1 Der Betrieb wird vorübergehend geschlossen am ..... 08 \_\_\_\_\_, dieses Berichtsmonats  
Tag
- 2 Der Betrieb wird voraussichtlich wieder eröffnet am ..... 09 \_\_\_\_\_ 2 0  
Tag Monat Jahr
- 3 Der Betrieb wurde **gewerberechtlich** endgültig abgemeldet am ..... **7** 10 \_\_\_\_\_, dieses Berichtsmonats  
Tag

Senden Sie uns bitte in diesem Fall die Gewerbeabmeldung zu.

FÜR IHRE UNTERLAGEN

**E Beherbergungsleistung im Berichtsmonat 3**

**i** Geben Sie in der folgenden Länderliste bitte jeweils die Ankünfte und Übernachtungen der privat oder geschäftlich anreisenden Gäste (ohne Tagesgäste und Flüchtlinge) an.

Wohnsitz der Gäste 9 (nicht Staatsangehörigkeit)	Anzahl der Ankünfte	Anzahl der Übernachtungen
Deutschland .....	13	
<b>Europa</b>		
Belgien .....	21	
Bulgarien .....	47	
Dänemark .....	22	
Estland .....	15	
Finnland .....	23	
Frankreich .....	24	
Griechenland .....	25	
Großbritannien/ Nordirland .....	26	
Irland, Republik .....	27	
Island .....	28	
Italien .....	29	
Kroatien .....	20	
Lettland .....	16	
Litauen .....	17	
Luxemburg .....	30	
Malta .....	18	
Niederlande .....	31	
Norwegen .....	32	
Österreich .....	33	
Polen .....	34	
Portugal .....	35	
Rumänien .....	48	
Russland .....	36	
Schweden .....	37	
Schweiz .....	10 38	
Slowakische Republik ...	19	
Slowenien .....	46	
Spanien .....	39	

Wohnsitz der Gäste 9 (nicht Staatsangehörigkeit)	Anzahl der Ankünfte	Anzahl der Übernachtungen
Tschech. Republik .....	40	
Türkei .....	41	
Ukraine .....	44	
Ungarn .....	42	
Zypern .....	45	
Sonstiges Europa .... 11	43	
<b>Afrika</b>		
Rep. Südafrika .....	50	
Sonstiges Afrika .....	12 55	
<b>Amerika</b>		
Kanada .....	70	
USA .....	71	
Mittelamerika/Karibik 13	72	
Brasilien .....	73	
Sonst. Südamerika ... 14	74	
Sonst. Nordamerika .. 15	76	
<b>Asien</b>		
Arabische Golfstaaten .....	16 60	
China, Volksrepublik/ Hongkong .....	61	
Indien .....	69	
Israel .....	62	
Japan .....	63	
Südkorea .....	64	
Taiwan .....	65	
Sonstiges Asien .....	17 66	
<b>Australien, Ozeanien</b>		
Australien .....	75	
Neuseeland, Ozeanien .....	18 79	
Ohne Angabe .....	90	
<b>Insgesamt</b> .....	99	



## Monatserhebung im Tourismus

– Hotellerie –

Unterrichtung nach § 17 Bundesstatistikgesetz (BStatG)<sup>1</sup> und nach der Datenschutz-Grundverordnung (EU) 2016/679 (DS-GVO)<sup>2</sup>

### Zweck, Art und Umfang der Erhebung

Die Monatserhebung im Tourismus wird bei allen Betrieben oder Betriebsteilen durchgeführt, die nach Einrichtung oder Zweckbestimmung dazu dienen, mindestens zehn Gäste gleichzeitig vorübergehend zu beherbergen. Das Merkmal „Zahl der Gästezimmer“ wird zusätzlich einmal jährlich erhoben. Die Ergebnisse der Monatserhebung im Tourismus dienen als Grundlage für tourismuspolitische Entscheidungen, für infrastrukturelle Planungen sowie für Maßnahmen der Tourismuswerbung und der Marktforschung.

Nach der Definition der Welttourismus-Organisation umfasst der Tourismus „die Aktivitäten von Personen, die an Orte außerhalb ihrer gewohnten Umgebung reisen und sich dort zu Freizeit-, Geschäfts- oder bestimmten anderen Zwecken nicht länger als ein Jahr ohne Unterbrechung aufhalten“.

Mit den Ergebnissen der Monatserhebung im Tourismus werden auch die aus der europäischen Tourismusstatistik-Verordnung resultierenden Datenlieferungsverpflichtungen erfüllt.

### Rechtsgrundlagen, Auskunftspflicht

Rechtsgrundlagen sind die Verordnung (EU) Nr. 692/2011 über die europäische Tourismusstatistik sowie das Beherbergungstatistikgesetz (BeherbStatG) in Verbindung mit dem BStatG.

Erhoben werden die Angaben zu § 4 BeherbStatG.

Die Auskunftspflicht ergibt sich aus § 6 Absatz 1 Satz 1 BeherbStatG in Verbindung mit § 15 BStatG. Nach § 6 Absatz 1 Satz 2 BeherbStatG sind die Inhaberin, der Inhaber, die Leiterin oder der Leiter des Beherbergungsbetriebes auskunftspflichtig.

Nach § 11a Absatz 2 BStatG sind alle Unternehmen und Betriebe verpflichtet, ihre Meldungen auf elektronischem Weg an die statistischen Ämter zu übermitteln. Hierzu sind die von den statistischen Ämtern zur Verfügung gestellten Online-Verfahren zu nutzen. Im begründeten Einzelfall kann eine zeitlich befristete Ausnahme von der Online-Meldung vereinbart werden. Dies ist auf formlosen Antrag möglich. Die Pflicht, die erforderlichen Auskünfte zu erteilen, bleibt jedoch weiterhin bestehen.

Nach § 6 Absatz 3 BeherbStatG besteht für Unternehmen deren Inhaberinnen/Inhaber Existenzgründerinnen/Existenzgründer sind, im Kalenderjahr der Betriebseröffnung keine Auskunftspflicht. In den beiden folgenden Kalenderjahren besteht dann keine Auskunftspflicht, wenn das Unternehmen im jeweils letzten abgeschlossenen Geschäftsjahr Umsätze in Höhe von weniger als 800 000 Euro erwirtschaftet hat. Gesellschaften können sich auf die Befreiung von der Auskunftspflicht berufen, wenn alle an der Gesellschaft Beteiligten Existenzgründerinnen/Existenzgründer sind. Existenzgründerinnen/Existenzgründer sind natürliche Personen, die eine gewerbliche oder freiberufliche Tätigkeit in Form einer Neugründung, einer Übernahme oder einer tätigen Beteiligung aus abhängiger Beschäftigung oder aus der Nichtbeschäftigung heraus aufnehmen, § 6 Absatz 4 BeherbStatG. Existenzgründerinnen/Existenzgründer, die von ihrem Recht, keine Auskunft zu erteilen, Gebrauch machen wollen, haben das Vorliegen der vorgenannten Voraussetzungen nachzuweisen. Es steht ihnen jedoch frei, die Auskünfte zu erteilen.

Erteilen Auskunftspflichtige keine, keine vollständige, keine richtige oder nicht rechtzeitig Auskunft, können sie zur Erteilung der Auskunft mit einem Zwangsgeld angehalten werden.

<sup>1</sup> Den Wortlaut der nationalen Rechtsvorschriften in der jeweils geltenden Fassung finden Sie unter <https://www.gesetze-im-internet.de/>.

<sup>2</sup> Die Rechtsakte der EU in der jeweils geltenden Fassung und in deutscher Sprache finden Sie auf der Internetseite des Amtes für Veröffentlichungen der Europäischen Union unter <https://eur-lex.europa.eu/>.

Darüber hinaus handelt gem. § 23 BStatG ordnungswidrig, wer

- vorsätzlich oder fahrlässig entgegen § 15 Absatz 1 Satz 2, Absatz 2 und 5 Satz 1 BStatG eine Auskunft nicht, nicht rechtzeitig, nicht vollständig oder nicht wahrheitsgemäß erteilt,
- entgegen § 15 Absatz 3 BStatG eine Antwort nicht in der vorgeschriebenen Form erteilt oder
- entgegen § 11a Absatz 2 Satz 1 BStatG ein dort genanntes Verfahren nicht nutzt.

Die Ordnungswidrigkeit kann mit einer Geldbuße bis zu fünftausend Euro geahndet werden.

Nach § 15 Absatz 7 BStatG hat eine Anfechtungsklage gegen die Aufforderung zur Auskunftserteilung keine aufschiebende Wirkung.

## Geheimhaltung

Die erhobenen Einzelangaben werden nach § 16 BStatG grundsätzlich geheim gehalten. Nur in ausdrücklich gesetzlich geregelten Ausnahmefällen oder wenn die Auskunftgebenden eingewilligt haben, dürfen Einzelangaben übermittelt werden.

Eine Übermittlung von Einzelangaben ist grundsätzlich zulässig an:

- öffentliche Stellen und Institutionen innerhalb des statistischen Verbunds, die mit der Durchführung einer Bundes- oder europäischen Statistik betraut sind (z. B. die Statistischen Ämter der Länder, die Bundesbank, das Statistische Amt der Europäischen Union [Eurostat]),
- Dienstleister, zu denen ein Auftragsverhältnis besteht (z. B. ITZBund, Rechenzentren der Länder).

Nach § 7 BeherbStatG dürfen an die obersten Bundes- und Landesbehörden für die Verwendung gegenüber den gesetzgebenden Körperschaften und für Zwecke der Planung, jedoch nicht für die Regelung von Einzelfällen, vom Statistischen Bundesamt und den statistischen Ämtern der Länder Tabellen mit statistischen Ergebnissen übermittelt werden, auch soweit Tabellenfelder nur einen einzigen Fall ausweisen.

Nach § 16 Absatz 6 BStatG ist es zulässig, den Hochschulen oder sonstigen Einrichtungen mit der Aufgabe unabhängiger wissenschaftlicher Forschung für die Durchführung wissenschaftlicher Vorhaben

1. Einzelangaben zu übermitteln, wenn die Einzelangaben so anonymisiert sind, dass sie nur mit einem unverhältnismäßig großen Aufwand an Zeit, Kosten und Arbeitskraft den Befragten oder Betroffenen zugeordnet werden können (faktisch anonymisierte Einzelangaben),
2. innerhalb speziell abgesicherter Bereiche des Statistischen Bundesamtes und der statistischen Ämter der Länder Zugang zu Einzelangaben ohne Name und Anschrift (formal anonymisierte Einzelangaben) zu gewähren, wenn wirksame Vorkehrungen zur Wahrung der Geheimhaltung getroffen werden.

Nach Artikel 7 Absatz 1 der Verordnung (EU) Nr. 557/2013 über den Zugang zu vertraulichen Daten für wissenschaftliche Zwecke darf Eurostat in seinen Räumen oder in den Räumen einer von Eurostat anerkannten Zugangseinrichtung für wissenschaftliche Zwecke Einzelangaben ohne Name und Anschrift zugänglich machen. Nach Artikel 7 Absatz 2 der Verordnung darf Eurostat darüber hinaus Einzelangaben für wissenschaftliche Zwecke weitergeben, wenn diese so verändert wurden, dass die Gefahr einer Identifizierung der statistischen Einheit auf ein angemessenes Maß verringert wurde. Der Zugang nach Absatz 2 kann gewährt werden, sofern in der den Zugang beantragenden Forschungseinrichtung geeignete Sicherheitsmaßnahmen getroffen wurden.

Die Pflicht zur Geheimhaltung besteht auch für Personen, die Einzelangaben erhalten.

### **Hilfsmerkmale, Identnummer, Löschung, Statistikregister**

Name und Anschrift des Beherbergungsbetriebes sowie Name und Telefonnummer oder E-Mail-Adresse der für Rückfragen zur Verfügung stehenden Person sind Hilfsmerkmale, die lediglich der technischen Durchführung der Erhebung dienen. Angaben zu den Erhebungsmerkmalen werden solange verarbeitet und gespeichert, wie dies zur Erfüllung der gesetzlichen Verpflichtungen erforderlich ist.

Name und Anschrift des Betriebes sowie die Identnummer werden im Unternehmensregister für statistische Zwecke (Statistikregister) gespeichert (§ 13 Absatz 1 BStatG in Verbindung mit § 1 Absatz 1 Statistikregistergesetz). Die verwendete Identnummer dient der Unterscheidung der in die Erhebung einbezogenen Betriebe sowie der rationellen Aufbereitung und besteht aus einer frei vergebenen laufenden Nummer. Die Identnummer darf in den Datensätzen mit den Angaben zu den Erhebungsmerkmalen bis zu 30 Jahre aufbewahrt werden. Danach wird sie gelöscht.

### **Rechte der Betroffenen, Kontaktdaten der Datenschutzbeauftragten, Recht auf Beschwerde**

Die Auskunftgebenden, deren personenbezogene Angaben verarbeitet werden, können

- eine Auskunft nach Artikel 15 DS-GVO,
- die Berichtigung nach Artikel 16 DS-GVO,
- die Löschung nach Artikel 17 DS-GVO sowie
- die Einschränkung der Verarbeitung nach Artikel 18 DS-GVO

der jeweils sie betreffenden personenbezogenen Angaben beantragen oder der Verarbeitung ihrer personenbezogenen Angaben nach Artikel 21 DS-GVO widersprechen.

Sollte von den oben genannten Rechten Gebrauch gemacht werden, prüft die zuständige öffentliche Stelle, ob die gesetzlichen Voraussetzungen hierfür erfüllt sind. Die antragstellende Person wird gegebenenfalls aufgefordert, ihre Identität nachzuweisen, bevor weitere Maßnahmen ergriffen werden.

Fragen und Beschwerden über die Einhaltung datenschutzrechtlicher Bestimmungen können jederzeit an die behördlichen Datenschutzbeauftragten der Statistischen Ämter des Bundes und der Länder oder an die jeweils zuständigen Datenschutzaufsichtsbehörden gerichtet werden. Deren Kontaktdaten finden Sie unter

<https://www.statistikportal.de/de/datenschutz>

FÜR IHRE DATENLAGEN

**Monatserhebung im Tourismus**

– Hotellerie –

Erläuterungen zum Fragebogen

**1 Zahl der tatsächlich angebotenen Betten**

Bitte geben Sie hier die Gesamtzahl der Betten an, die am letzten Öffnungstag des Berichtsmonats zur Beherbergung von Gästen zur Verfügung standen. Die Anzahl der Betten entspricht dabei der Anzahl der Personen, die bei Normalbelegung gleichzeitig hätten übernachten können. Doppelbetten zählen dabei als zwei Schlafgelegenheiten. Klappbetten, Schlafcouchen und -sofas, die regulär als Schlafgelegenheit angeboten werden, gehören auch dazu. Nicht zu berücksichtigen sind behelfsmäßige Schlafgelegenheiten (z. B. Zustellbetten, Kinderbetten), bei deren Benutzung lediglich ein Aufschlag zum Übernachtungspreis berechnet wird.

**2 Zahl der Gästezimmer am 31. Juli**

Diese Frage ist nur für den Berichtsmonat Juli auszufüllen. Bitte geben Sie hier die Gesamtzahl der Zimmer an, die am 31. Juli zur Beherbergung von Gästen zur Verfügung standen. Als Gästezimmer gilt eine aus einem Raum oder einer Gruppe von Räumen bestehende Einheit, die eine unteilbare Mieteinheit in einem Beherbergungsbetrieb bildet. In diesem Sinne wird eine Ferienwohnung als eine Einheit (ein Gästezimmer) gezählt.

**3 Zahl der angebotenen Gästezimmertage**

Bitte geben Sie hier das Produkt aus der Zahl der angebotenen Zimmer und der Zahl der geöffneten Tage des Betriebs im Berichtsmonat an.

**Beispiel:** Ein Betrieb hat 30 Tage geöffnet und an jedem dieser Tage alle seine 50 Gästezimmer angeboten.  
Berechnung: 50 Gästezimmer x 30 Tage = 1500 angebotene Zimmertage

**4 Zahl der belegten Gästezimmertage (Roomnights)**

Bitte geben Sie hier die Gesamtzahl der belegten Zimmertage aller Gästezimmer im Berichtsmonat an.

**Beispiel:** Ein Betrieb hat im Berichtsmonat 50 Gästezimmer angeboten. Davon war Zimmer Nr. 1 an 25 Tagen belegt, Zimmer Nr. 2 an 20 Tagen, Zimmer Nr. 3 an 30 Tagen usw.

Berechnung: 25 + 20 + 30 + ... = Anzahl der belegten Zimmertage

**5 Auslastung der Gästezimmer**

Bitte geben Sie die Auslastung der Gästezimmer im Berichtsmonat in Prozent an. Sollte Ihnen diese Angabe nicht bereitstehen, ist die manuelle Erfassung der Angaben unter C2 und C3 erforderlich.

Berechnung: Belegte Zimmertage/angebotene Zimmertage x 100 = Auslastung der Gästezimmer

**6 Angaben zu einer vorübergehenden Schließung beziehungsweise Wiedereröffnung des Betriebes**

Zur Klärung der Berichtspflicht und zur Vermeidung von Rückfragen bitten wir Sie, uns Angaben über eine vorübergehende Schließung Ihres Betriebes, z. B. wegen Betriebsferien oder saisonbedingter Betriebsruhe, zu machen. Bitte geben Sie hier auch das Datum der beabsichtigten Wiedereröffnung an. Dies hat den Zweck, dass Sie in der Zwischenzeit nicht monatlich Fehlanzeige melden müssen.

**7 Abmeldung**

Falls der Betrieb gewerberechtlich ganz abgemeldet worden ist, bitten wir um die Übermittlung einer behördlichen Bestätigung, z. B. in Form der Gewerbeabmeldung an eine der angegebenen Kontaktmöglichkeiten.

**8 Beherbergungsleistung im Berichtsmonat: Anzahl der Ankünfte und Übernachtungen**

Bitte tragen Sie in der Spalte „Ankünfte“ die Zahl der im Berichtsmonat angekommenen Gäste ein. Die aus dem Vormonat noch anwesenden Gäste werden hier nicht berücksichtigt. Tagesgäste werden nicht erfasst.

In der Spalte „Übernachtungen“ tragen Sie bitte alle Übernachtungen ein, sowohl die der im Berichtsmonat angekommenen als auch der aus dem Vormonat noch anwesenden Gäste.

**Beispiel:** Familie Mustermann aus Wiesbaden kommt mit 3 Personen am 25. Juli an und reist am 6. August wieder ab. Dann sind folgende Zahlen einzutragen:

- Berichtsmonat Juli  
Zeile Deutschland  
3 Ankünfte und 21 Übernachtungen  
(3 Gäste mit je 7 Übernachtungen)
- Berichtsmonat August  
Zeile Deutschland  
0 Ankünfte und 15 Übernachtungen  
(3 Gäste mit je 5 Übernachtungen)

Sofern im Berichtsmonat keine Ankünfte und Übernachtungen zu verzeichnen waren, ist die Abgabe einer Fehlanzeige erforderlich.

**9 Wohnsitz der Gäste**

Entscheidend ist der ständige Wohnsitz oder ständige Aufenthaltsort der Gäste, unabhängig von deren Staatsangehörigkeit.

**10 Einschließlich Liechtenstein**

**11 Albanien, Andorra, Bosnien und Herzegowina, Guernsey, Isle of Man, Jersey, Kosovo, Mazedonien, Moldawien, Monaco, Montenegro, San Marino, Serbien, Spitzbergen, Vatikanstadt, Weißrussland**

- 12** Ägypten, Algerien, Angola, Äquatorialguinea, Äthiopien, Benin, Botswana, Burkina Faso, Burundi, Demokratische Republik Kongo, Dschibuti, Elfenbeinküste, Eritrea, Gabun, Gambia, Ghana, Guinea, Guinea-Bissau, Kamerun, Kap Verde, Kenia, Komoren, Kongo, Lesotho, Liberia, Libyen, Madagaskar, Malawi, Mali, Marokko, Mauretanien, Mauritius, Mayotte, Mosambik, Namibia, Niger, Nigeria, Ruanda, Sambia, São Tomé und Príncipe, Senegal, Seychellen, Sierra Leone, Simbabwe, Somalia, Süd Sudan, Sudan, Swasiland, Tansania, Togo, Tschad, Tunesien, Uganda, Westsahara, Zentralafrikanische Republik
- 13** Anguilla, Antigua und Barbuda, Aruba, Bahamas, Barbados, Belize, Cayman Inseln, Costa Rica, Dominica, Dominikanische Republik, El Salvador, Grenada, Guatemala, Haiti, Honduras, Jamaika, Jungferninseln, Kuba, Mexiko, Montserrat, Nicaragua, Panama, Puerto Rico, Saint-Barthélemy, Saint Kitts und Nevis, Saint Lucia, Saint Martin, Saint Vincent und die Grenadinen, Trinidad und Tobago, Turks- und Caicosinseln
- 14** Argentinien, Bolivien, Chile, Ecuador, Falklandinseln, Guyana, Kolumbien, Paraguay, Peru, Suriname, Uruguay, Venezuela
- 15** Bermuda, Grönland, Saint Pierre und Miquelon
- 16** Bahrain, Irak, Katar, Kuwait, Oman, Saudi-Arabien, Vereinigte Arabische Emirate
- 17** Afghanistan, Armenien, Aserbaidschan, Bangladesch, Bhutan, Brunei, Georgien, Indonesien, Iran, Jemen, Jordanien, Kambodscha, Kasachstan, Kirgisistan, Laos, Libanon, Macau, Malaysia, Malediven, Mongolei, Myanmar, Nepal, Nordkorea, Osttimor, Pakistan, Palästina, Philippinen, Singapur, Sri Lanka, Syrien, Tadschikistan, Thailand, Turkmenistan, Usbekistan, Vietnam
- 18** Amerikanisch Samoa, Antarktis, Cookinseln, Fidschi, Französisch-Polynesien, Französische Süd- und Antarktisgebiete, Guam, Heard und McDonaldinseln, Kiribati, Kokosinseln, Marshallinseln, Mikronesien, Nauru, Neukaledonien, Neuseeland, Norfolkinsel, Niue, Nördliche Marianen, Palau, Papua-Neuguinea, Pitcairnsinseln, Salomonen, Samoa, Südgeorgien und die Südlichen Sandwichinseln, Tokelau, Tonga, Tuvalu, Vanuatu, Wallis und Futuna, Weihnachtsinsel

FÜR IHRE UNTERLAGEN

# Veröffentlichungen im Statistischen Landesamt Sachsen-Anhalt

Im Monat Januar 2020 erschienen

Bestell-Nr.	Kennziffer/Periodizität	Titel	Preis Print (in EUR)
1 Z 0 03	Z	Statistisches Monatsheft 01/2020	5,50
6 V 0 07	V	Veröffentlichungsverzeichnis 2020 als PDF-Datei	-
3 A 1 08	A I j/18	Bevölkerung und natürliche Bevölkerungsbewegung 1990 - 2018	8,00
3 E 1 02	E I m-9/19	Beschäftigte, Umsatz im Verarbeitenden Gewerbe sowie im Bergbau und der Gewinnung von Steinen und Erden Vorläufige Ergebnisse im September 2019	5,00
3 E 2 01	E II m-10/19	Umsatz, Tätige Personen, Auftragseingang und Auftragsbestand im Baugewerbe Oktober 2019	2,50
3 G 1 01	G I m10/19	Entwicklung von Umsatz und Beschäftigten im Einzelhandel vorläufige Ergebnisse Oktober 2019	2,00
3 G 4 01	G IV m-9/19	Gäste und Übernachtungen im Reiseverkehr, Beherbergungskapazität September 2019	6,00
3 G 4 02	G IV m-10/19	Entwicklung von Umsatz und Beschäftigten im Gastgewerbe vorläufige Ergebnisse Oktober 2019	1,50
3 H 1 01	H I m-9/19	Straßenverkehrsunfälle September 2019	6,00
3 Q 2 01	Q II j/17	Abfallwirtschaft 2017	10,00
3 Q 3 01	Q III j/17	Investitionen für den Umweltschutz im Verarbeitenden Gewerbe sowie im Bergbau und der Gewinnung von Steinen und Erden 2017	4,00
3 Q 4 01	Q IV j/17	Bestimmte klimawirksame Stoffe 2018	4,50

Alle Veröffentlichungen stehen kostenfrei als PDF-Datei zum Download unter <https://statistik.sachsen-anhalt.de> zur Verfügung. Bei einer Bestellung ersetzen Sie

<sup>1</sup> zuzüglich Versandkosten



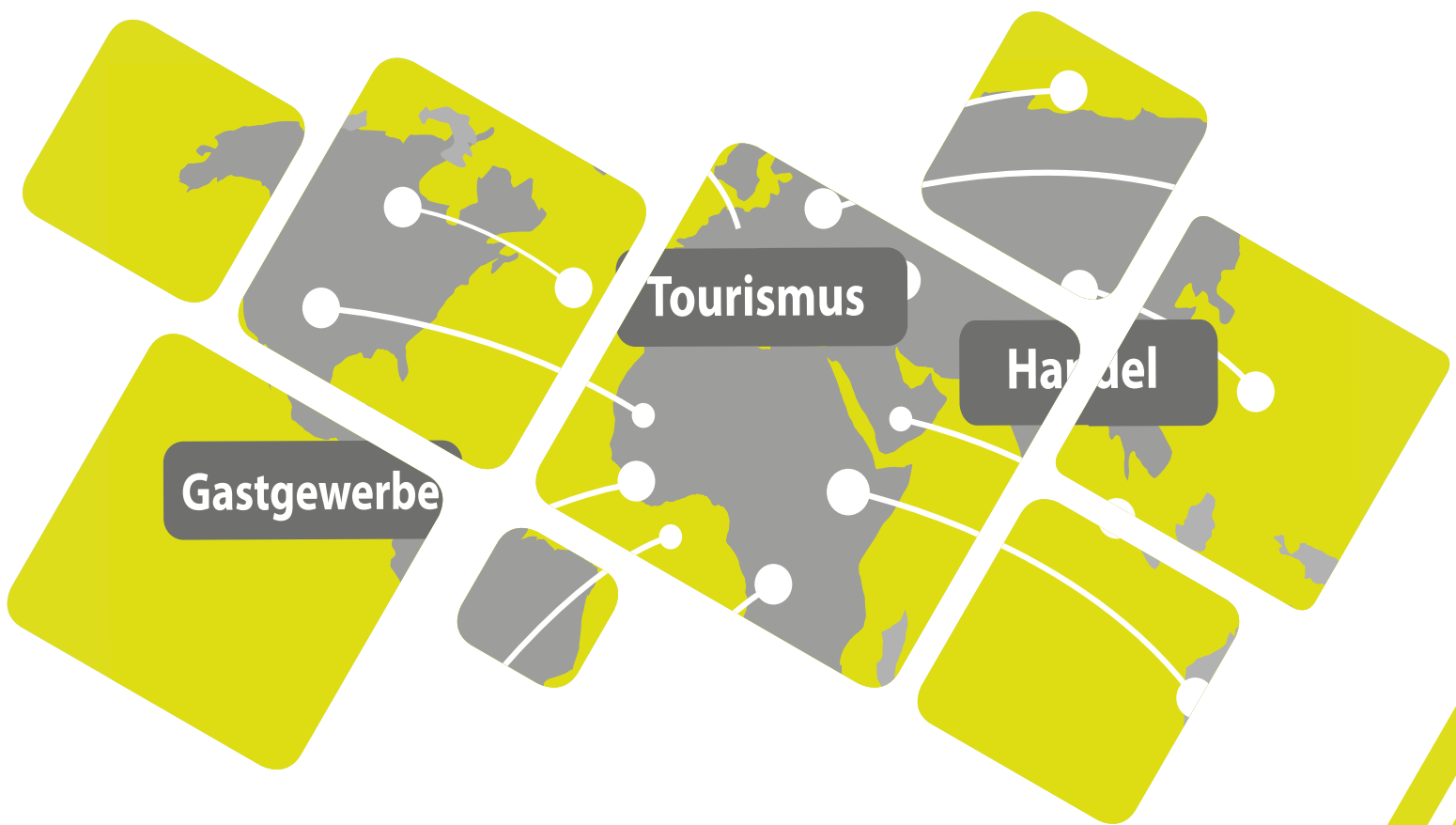

<https://statistik.sachsen-anhalt.de>

Bestellnummer: 3G401



G IV  
m-10/19