

Tourismus, Gastgewerbe

Gäste und Übernachtungen
im Reiseverkehr,
Beherbergungskapazität

August 2019
Januar bis August 2019
Vorläufige Ergebnisse

2019

12
11
10
9
8
7
6
5
4
3
2
1



SACHSEN-ANHALT

Statistisches Landesamt

Statistischer Bericht

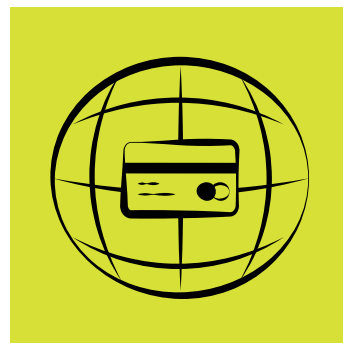

Tourismus, Gastgewerbe

Gäste und Übernachtungen
im Reiseverkehr,
Beherbergungskapazität

August 2019
Januar bis August 2019

Vorläufige Ergebnisse

Land Sachsen-Anhalt

Inhaltsverzeichnis

	Seite
Vorbemerkungen	4
<u>Grafische Darstellungen</u>	
Zuordnung der Kreise zu Reisegebieten im Land Sachsen-Anhalt	9
Ankünfte in den Beherbergungsbetrieben (einschl. Camping) in Sachsen-Anhalt in Sachsen-Anhalt seit August 2016	10
Übernachtungen in den Beherbergungsbetrieben (einschl. Camping) in Sachsen-Anhalt seit August 2016	10
Anteile der Betriebsarten an den Übernachtungen in den Beherbergungsbetrieben des Landes Sachsen-Anhalt im Monat August 2019	11
Stellplätze und Übernachtungen auf Campingplätzen in Sachsen-Anhalt seit August 2016	11
<u>Zeitreihen</u>	
1. Ergebnisse der Beherbergungsstatistik (einschl. Camping) Sachsen-Anhalts 1993 bis 2019	12
2. Ergebnisse der Beherbergungsstatistik (ohne Camping) Sachsen-Anhalts 1993 bis 2019	13
<u>Kreise</u>	
3. Beherbergungsbetriebe (einschl. Camping), Schlafgelegenheiten und Auslastung der Kapazitäten nach Kreisen im Monat August 2019, Januar bis August 2019	14
4. Ankünfte, Übernachtungen und Aufenthaltsdauer der Gäste in Beherbergungsbetrieben (einschl. Camping) nach Kreisen und zusammengefassten Gästegruppen im Monat August 2019, Januar bis August 2019	15
5. Ankünfte, Übernachtungen und Aufenthaltsdauer der Gäste in Beherbergungsbetrieben der Hotellerie (Hotels, Hotels garnis, Gasthöfe und Pensionen) nach Kreisen und zusammengefassten Gästegruppen im Monat August 2019, Januar bis August 2019	16
<u>Reisegebiete</u>	
6. Beherbergungsbetriebe (einschl. Camping), Schlafgelegenheiten und Auslastung der Kapazitäten nach Reisegebieten und Betriebsarten im Monat August 2019, Januar bis August 2019	17
7. Ankünfte, Übernachtungen und Aufenthaltsdauer der Gäste in Beherbergungsbetrieben (einschl. Camping) nach Reisegebieten, Betriebsarten und zusammengefassten Gästegruppen im Monat August 2019, Januar bis August 2019	20

	Seite
8. Ankünfte, Übernachtungen und Aufenthaltsdauer der Gäste in Beherbergungsbetrieben (einschl. Camping) nach Reisegebieten und Herkunftsländern im Monat August 2019, Januar bis August 2019	32
<u>Gemeinden</u>	
9. Beherbergungsbetriebe (einschl. Camping), darunter Hotels (ohne Hotels garnis), Schlafgelegenheiten und Auslastung der Kapazitäten für ausgewählte Gemeinden und touristische Zielorte im Monat August 2019, Januar bis August 2019	44
10. Ankünfte, Übernachtungen und Aufenthaltsdauer der Gäste in Beherbergungsbetrieben (einschl. Camping), darunter Hotels (ohne Hotels garnis) für ausgewählte Gemeinden und touristische Zielorte im Monat August 2019, Januar bis August 2019	47
<u>Gemeindegruppen</u>	
11. Beherbergungsbetriebe (einschl. Camping), Schlafgelegenheiten und Auslastung der Kapazitäten nach Gemeindegruppen im Monat August 2019, Januar bis August 2019	50
12. Ankünfte, Übernachtungen und Aufenthaltsdauer der Gäste in Beherbergungsbetrieben (einschl. Camping) nach Gemeindegruppen im Monat August 2019, Januar bis August 2019	50
<u>Stellplätze Camping</u>	
13. Campingplätze mit Urlaubscamping und deren Stellplatzkapazitäten nach Reisegebieten und Kreisen im Monat August 2019	51

Vorbemerkungen

Rechtsgrundlagen

Rechtsgrundlagen für die Durchführung der monatlichen Beherbergungsstatistik sind

- das Beherbergungsstatistikgesetz (Beherb StatG) vom 22. Mai 2002 (BGBl. I S. 1642), zuletzt geändert durch Artikel 11 des Gesetzes vom 28. Juli 2015 (BGBl. I S. 1400) in Verbindung mit
- dem Bundesstatistikgesetz i. d. F. der Bek. vom 20. Oktober 2016 (BGBl. I S. 2394), geändert durch Artikel 10 Abs. 5 des Gesetzes vom 30. Oktober 2017 (BGBl. I S. 3618)
- der Verordnung (EU) Nr. 692/2011 des Europäischen Parlaments und des Rates über die europäische Tourismusstatistik und zur Aufhebung der Richtlinie 95/57/EG des Rates (ABl. L 192 vom 22.07.2011, S. 17).

Hiernach sind zu erfassen:

1. Zahl der Ankünfte und Übernachtungen von Gästen im Reiseverkehr; bei Gästen mit Wohnsitz oder gewöhnlichem Aufenthalt außerhalb Deutschlands wird auch das Herkunftsland erfragt.
2. Die Anzahl der im Berichtsmonat angebotenen Gästebetten sowie die Anzahl der Stellplätze auf Campingplätzen für Urlaubscamping.
3. Bei Hotels, Gasthöfen, Pensionen und Hotels garnis zusätzlich die Anzahl der Gästezimmer jeweils zum 31. Juli eines Jahres.
4. Bei Hotels, Gasthöfen, Pensionen und Hotels garnis mit mindestens 25 Zimmern die Anzahl der angebotenen und der belegten Gästezimmertage.

Methodik

Beherbergung im Reiseverkehr:

Unterbringung von Personen, die sich nicht länger als ein Jahr ohne Unterbrechung an einem anderen Ort als ihrem gewöhnlichen Wohnsitz aufhalten. Der vorübergehende Ortswechsel kann durch Urlaub und Freizeitaktivitäten aber auch durch die Wahrnehmung privater und geschäftlicher Kontakte, den Besuch von Tagungen und Fortbildungsveranstaltungen, Maßnahmen zur Wiederherstellung der Gesundheit oder sonstige Gründe veranlasst sein.

Zum Berichtskreis der monatlichen Beherbergungsstatistik gehören Betriebe, die nach Einrichtung und Zweckbestimmung dazu dienen, mindestens zehn Gäste gleichzeitig vorübergehend zu beherbergen. Bei Campingplätzen müssen mindestens zehn Stellplätze vorhanden sein. Auskunftspflichtig sind die Inhaber/-innen oder die Leiter/-innen des Beherbergungsbetriebes.

Erhebungsmerkmale

Ankünfte:

Zahl der Anmeldungen von Gästen in einem Beherbergungsbetrieb innerhalb des Berichtszeitraums, die zum vorübergehenden Aufenthalt eine Schlafgelegenheit belegten.

Durchschnittliche Aufenthaltsdauer:

Rechnerischer Wert, der sich aus dem Verhältnis der Übernachtungen zur Anzahl der Ankünfte ergibt. Sie kann zum Beispiel in Orten mit Vorsorge- und Rehabilitationskliniken (Reha-Kliniken) rechnerisch höher sein als die Zahl der Kalendertage des Berichtszeitraums, da sich in solchen Beherbergungsbetrieben manche Gäste und Patienten mehr als einen Kalendermonat aufhalten.

Berechnung der durchschnittlichen Aufenthaltsdauer:

Übernachtungen/Ankünfte

Durchschnittliche Auslastung:

Rechnerischer Wert, der die Inanspruchnahme der Schlafgelegenheiten in einem Berichtszeitraum ausdrückt. Die prozentuale Angabe wird ermittelt, indem die Zahl der Übernachtungen durch die so genannten „Bettentage“ geteilt wird. Letztere sind das Produkt aus angebotenen Schlafgelegenheiten und der Zahl der Tage, an denen die Betriebe im Berichtszeitraum tatsächlich geöffnet hatten.

Berechnung der durchschnittlichen Auslastung:

(Übernachtungen/angebotene Bettentage) x 100

Gästezimmer:

Als Gästezimmer gilt eine Einheit, die aus einem Raum oder einer Gruppe von Räumen besteht, die eine unteilbare Mieteinheit in einem Beherbergungsbetrieb bilden. Bei den Gästezimmern kann es sich um Einzel-, Doppel- oder Mehrbettzimmer handeln, je nachdem, ob sie zur dauerhaften Beherbergung von einer, zwei oder mehr Personen eingerichtet sind. Die Zahl der Gästezimmer wird einmal im Jahr zum Stichtag 31. Juli erhoben. Gezählt werden die an diesem Stichtag tatsächlich zur Verfügung stehenden Gästezimmer. Zimmer, die von Mitarbeitern des Betriebes genutzt werden, zählen nicht als Gästezimmer.

Ein Appartement ist eine spezielle Art von Gästezimmer. Es besteht aus einem oder mehreren Räumen mit Küche, separatem Bad und/oder Toilette.

Herkunftsländer:

Für die Zuordnung ist grundsätzlich der ständige Wohnsitz oder gewöhnliche Aufenthalt der Gäste maßgebend, nicht dagegen deren Staatsangehörigkeit bzw. Nationalität.

Schlafgelegenheiten:

Anzahl der Betten, die in einem Betrieb zur Beherbergung von Gästen zur Verfügung stehen. Doppelbetten zählen dabei als zwei Schlafgelegenheiten. Im Campingbereich wird gemäß einer Vorgabe der Europäischen Kommission ein Stellplatz mit vier Schlafgelegenheiten gleichgesetzt.

Übernachtungen:

Zahl der Übernachtungen von Gästen, die im Berichtszeitraum in einem Beherbergungsbetrieb ankamen oder seit dem vorherigen Berichtszeitraum dort noch anwesend waren.

Gliederungsmerkmale

Betriebsarten:

Die fachliche Gliederung der Beherbergungsbetriebe erfolgt auf Grundlage der „Klassifikation der Wirtschaftszweige, Ausgabe 2008“ (WZ 2008). Die Beherbergungsstatistik erstreckt sich auf den Wirtschaftszweig Beherbergung nach Abteilung 55 der WZ 2008, auf Vorsorge- und Rehabilitationskliniken sowie Schulungsheime.

Unterschieden werden

Hotels, Gasthöfe, Pensionen (Hotellerie)

Hotels: Beherbergungsstätten, die allgemein zugänglich sind und in denen ein Restaurant – auch für Passanten – vorhanden ist. Außerdem stehen in der Regel weitere Einrichtungen oder Räume für unterschiedliche Zwecke (Konferenzen, Seminare, Sport, Freizeit, Erholung) zur Verfügung.

Hotels garnis: Beherbergungsstätten, die allgemein zugänglich sind und in denen als Mahlzeit höchstens ein Frühstück angeboten wird.

Gasthöfe: Beherbergungsstätten, die allgemein zugänglich sind und in denen, außer dem auch für Passanten zugänglichen Gastraum, in der Regel keine weiteren Aufenthaltsräume zur Verfügung stehen.

Pensionen: Beherbergungsstätten, die allgemein zugänglich sind und in denen Speisen und Getränke nur an Hausgäste abgegeben werden.

Ferienunterkünfte und ähnliche Beherbergungsstätten

Erholungs- und Ferienheime: Beherbergungsstätten, die nur bestimmten Personengruppen, z. B. Mitgliedern eines Vereins oder einer Organisation, Beschäftigten eines Unternehmens, Kindern, Müttern, Betreuten sozialer Einrichtungen zugänglich sind und in denen Speisen und Getränke nur an Hausgäste abgegeben werden.

Ferienzentren: Beherbergungsstätten, die allgemein zugänglich sind und dazu dienen, wahlweise unterschiedliche Wohn- und Aufenthaltsmöglichkeiten sowie gleichzeitig Freizeiteinrichtungen in Verbindung mit Einkaufsmöglichkeiten und persönlichen Dienstleistungen zum vorübergehenden Aufenthalt anbieten. Als Mindestausstattung gilt das Vorhandensein von Hotelunterkunft und anderen Wohngelegenheiten auch mit Kochgelegenheit, einer Gaststätte, von Einkaufsmöglichkeiten zur Deckung des täglichen Bedarfs und des Freizeitbedarfs sowie von Einrichtungen für persönliche Dienstleistungen, z. B. Massageeinrichtungen, Solarium, Sauna, Friseur und zur aktiven Freizeitgestaltung, wie z. B. Schwimmbad, Tennis-, Tischtennis-, Minigolf- oder Trimm-Dich-Anlagen.

Ferienhäuser, -wohnungen: Beherbergungsstätten, die allgemein zugänglich sind und in denen Speisen und Getränke nicht abgegeben werden, aber eine Kochgelegenheit vorhanden ist.

Jugendherbergen und Hütten: Beherbergungsstätten, die in der Regel eine einfache Ausstattung aufweisen und vorzugsweise Jugendlichen oder Angehörigen der sie tragenden Organisation, z. B. ein Wanderverein, zur Verfügung stehen. Speisen und Getränke werden nur an Hausgäste abgegeben.

Campingplätze: Abgegrenzte Gelände, die jedermann zum vorübergehenden Aufstellen von mitgebrachten Wohnwagen, Reise- bzw. Wohnmobilen oder Zelten zugänglich sind. Im Rahmen der Monatserhebung im Tourismus werden nur Campingplätze berücksichtigt, die Urlaubscamping anbieten, nicht aber so genannte Dauercampingplätze. Die Unterscheidung zwischen Urlaubs- und Dauercamping knüpft an die vertraglich vereinbarte Dauer der Campingplatzbenutzung an. Im Urlaubscamping wird der Stellplatz in der Regel für die Dauer von Tagen oder Wochen gemietet, im Dauercamping dagegen zumeist auf Monats- oder Jahresbasis.

Sonstige tourismusrelevante Unterkünfte

Vorsorge- und Rehabilitationskliniken: Beherbergungsbetriebe, die unter ärztlicher Leitung stehen und ausschließlich oder überwiegend Kurgästen zur Verfügung stehen. Als Kurgäste gelten Personen, die sich aufgrund einer ärztlichen Verordnung in der Klinik vorübergehend aufhalten. Das Ziel des Aufenthalts ist die Erhaltung oder Wiederherstellung der Gesundheit oder der Berufs- und Arbeitsfähigkeit sowie die Inanspruchnahme der allgemein angebotenen Kureinrichtungen außerhalb des Beherbergungsbetriebes.

Zu den Vorsorge- und Reha-Kliniken zählen auch Kinderheilstätten, Sanatorien, Kur- oder ähnliche Krankenhäuser (Fachabteilungen anderer Krankenhäuser).

Im Unterschied zur Krankenhausstatistik werden Vorsorge- und Reha-Kliniken in der Beherbergungsstatistik nur dann erfasst, wenn die dort untergebrachten Personen überwiegend in der Lage sind, während des vorübergehenden Aufenthalts die Klinik zu verlassen und die Tourismusangebote der Gemeinde in Anspruch zu nehmen.

Schulungsheime: Beherbergungsstätten mit einem Übernachtungsangebot die dazu dienen, Unterricht außerhalb des regulären Schul- und Hochschulsystems anzubieten und überwiegend der Erwachsenenbildung dienen.

Gemeindegruppen:

Zusammenfassung von Gemeinden oder Gemeindeteilen nach Art der staatlichen Anerkennung (z. B. als Mineral- und Moorbad, Luftkurort, Erholungsort), die aufgrund landesrechtlicher Vorschriften verliehen wurde. Gemeinden ohne Prädikat sind in der Gruppe „Sonstige Gemeinden“ enthalten.

Reisegebiete:

Gliederung nach nichtadministrativen Raumeinheiten, die in Zusammenarbeit mit dem zuständigen Ministerium des Landes erstellt wurde und sich im Wesentlichen an den Zuständigkeitsbereichen der regionalen Tourismusverbände und an naturräumlichen Gegebenheiten orientiert. Die aktuelle Zuordnung erfolgte im Juni 2009 rückwirkend zum 01.01.2009.

Winterhalbjahr/Sommerhalbjahr:

Das Sommerhalbjahr umfasst in der amtlichen Tourismusstatistik den Zeitraum von Mai bis Oktober. Entsprechend werden die Monate November bis April dem Winterhalbjahr zugeordnet.

Allgemeine Hinweise

Die Ergebnisse des laufenden Berichtsjahres sind **vorläufig**. Es werden die jeweils aktuellsten Angaben der Berichtseinheiten für den Berichtsmonat als auch für die Vormonate verwendet. Durch Rückkorrekturen kann die Summe der bereits veröffentlichten Monatsergebnisse vom aktuellen Ergebnis für den Jahresteil abweichen.

Ab 2014 erfolgte die Ausgliederung der Schullandheime und Schulungsheime aus der Betriebsart Erholungs- und Ferienheime und Zuordnung zu den Betriebsarten Jugendherbergen und Hütten oder Schulungsheime.

Aufgrund gesetzlicher Änderungen basieren die Ergebnisse ab 2012 auf Meldungen von Beherbergungsbetrieben mit mindestens zehn Schlafgelegenheiten sowie von Campingplätzen mit mindestens zehn Stellplätzen. Bis 2011 betraf es Betriebe mit mindestens neun Schlafgelegenheiten.

Die Erhebungsbögen zur vorliegenden Statistik sind in der PDF-Ausgabe dieses Berichtes enthalten.

Zeichenerklärung

- = nichts vorhanden
- . = Zahlenwert geheim zu halten
- x = Tabellenfach gesperrt, weil Aussagewert nicht sinnvoll (z.B. bei Vorjahresvergleichen ohne Basiswert oder programmtechnisch nicht möglich)
- ... = Angabe fällt später an
- ** = Veränderungsrate ist größer als 999 %

**Zuordnung der kreisfreien Städte und Landkreise
zu Reisegebieten im Land Sachsen-Anhalt**



**Ankünfte in den Beherbergungsbetrieben einschließlich Camping
in Sachsen-Anhalt seit August 2016**

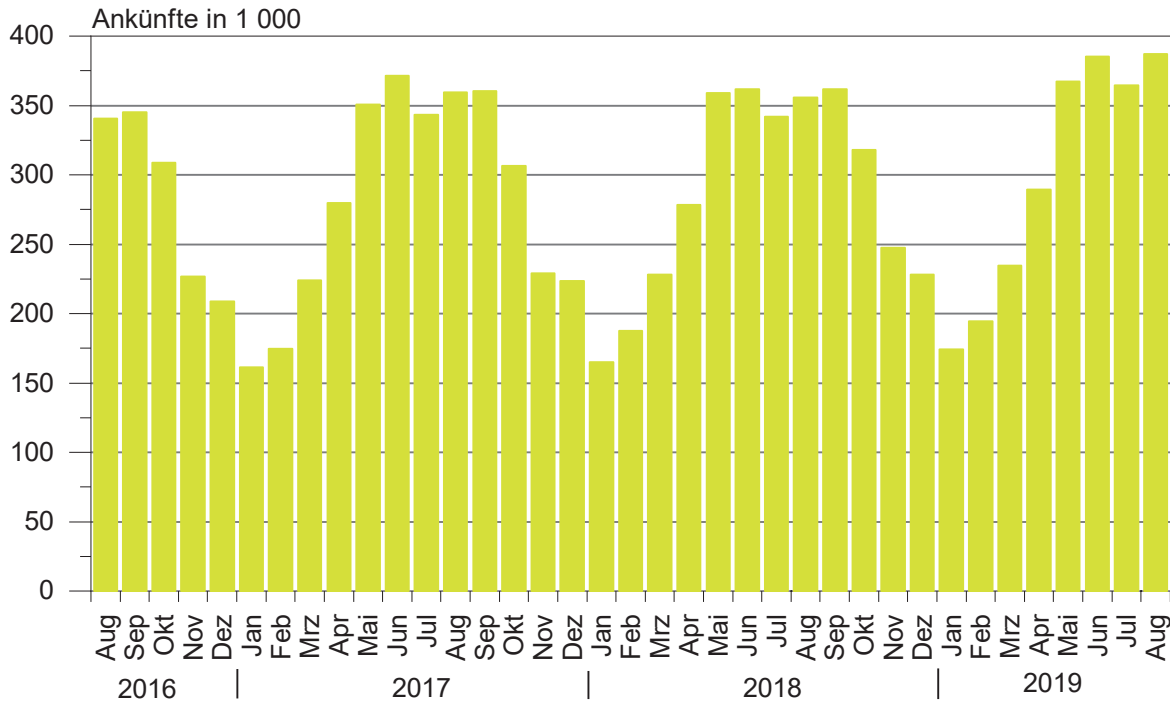

**Übernachtungen in den Beherbergungsbetrieben einschließlich Camping
in Sachsen-Anhalt seit August 2016**

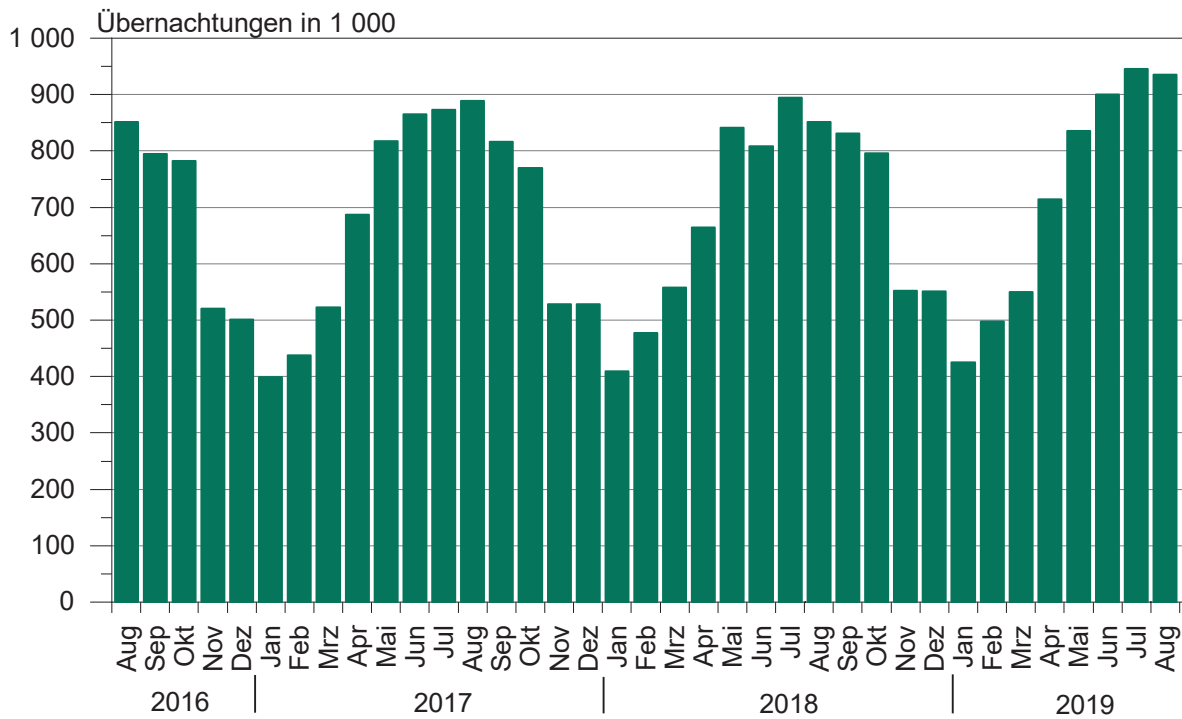

Anteile der Betriebsarten an den Übernachtungen in Beherbergungsbetrieben des Landes Sachsen-Anhalt im Monat August 2019

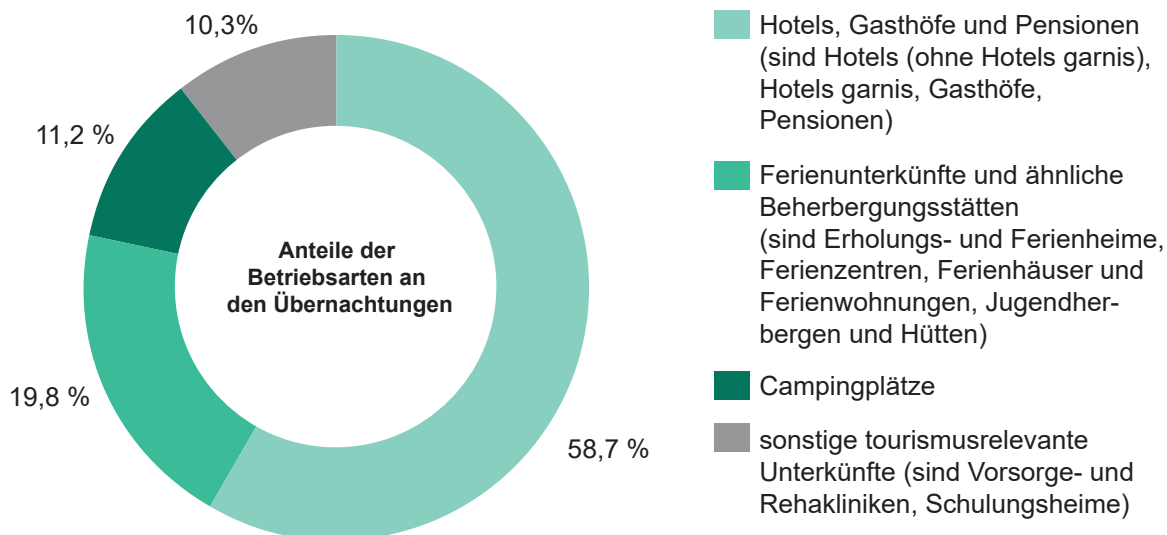

Stellplätze und Übernachtungen auf Campingplätzen in Sachsen-Anhalt seit August 2016

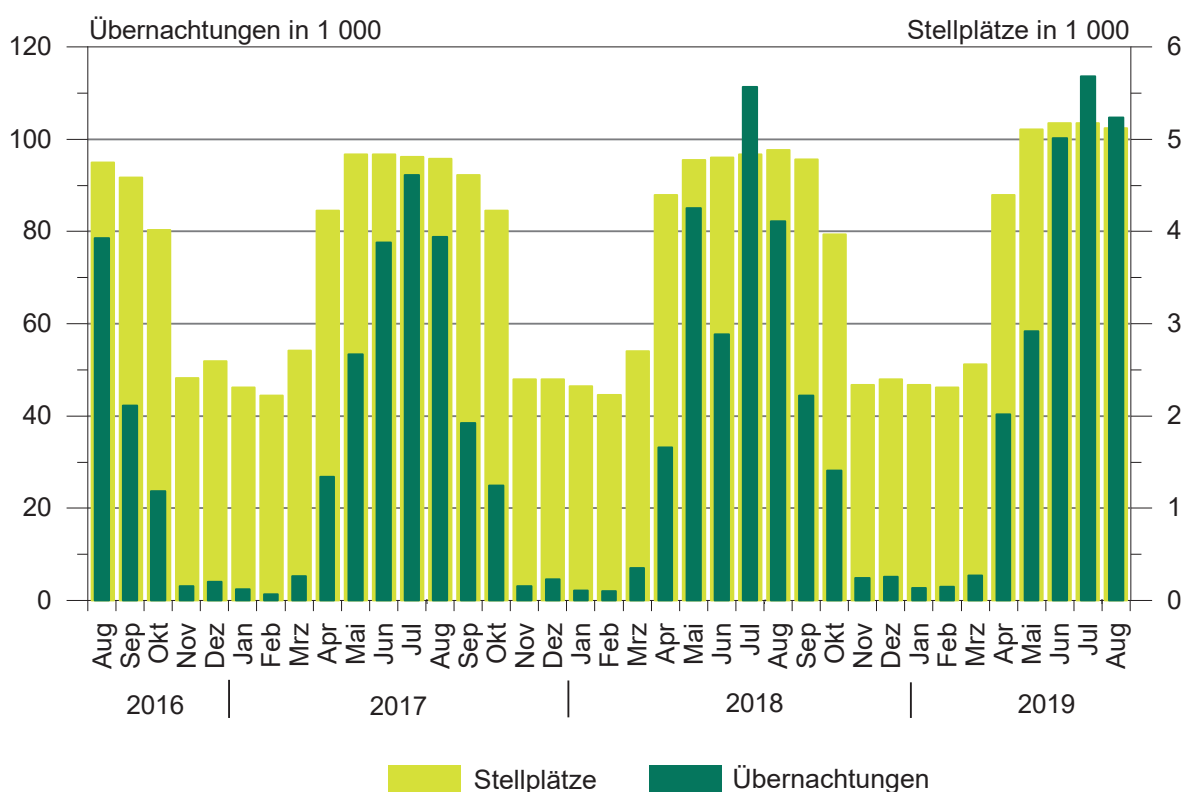

1. Ergebnisse der Beherbergungsstatistik (einschl.Camping) Sachsen-Anhalts 1993 bis 2019

Jahr ¹ ----- Monat	Geöffnete Betriebe	Angebote Schlafgelegenheiten ³	Durchschnittl. Auslastung der angebotenen Schlafgelegenheiten	Ankünfte	Übernachtungen	Durchschnittliche Aufenthaltsdauer
	Anzahl		%	Anzahl		Tage
1993	534	32 120	31,0	1 278 448	3 638 874	2,8
1994	776	43 225	29,1	1 661 695	4 586 336	2,8
1995	958	53 332	27,4	1 911 555	5 330 109	2,8
1996	985	55 718	27,4	2 020 138	5 569 740	2,8
1997	1 015	57 253	25,5	2 058 754	5 329 486	2,6
1998	1 025	58 703	25,0	2 139 981	5 366 764	2,5
1999	1 037	60 052	25,9	2 242 429	5 671 655	2,5
2000	1 052	61 016	25,5	2 255 209	5 688 586	2,5
2001	1 074	60 505	26,2	2 302 249	5 789 726	2,5
2002	1 049	58 600	26,1	2 190 160	5 584 831	2,5
2003	1 046	60 220	25,8	2 240 456	5 666 885	2,5
2004	1 040	60 783	25,9	2 348 778	5 874 270	2,5
2005	1 031	60 939	26,5	2 419 692	6 009 339	2,5
2006	1 060	61 913	26,5	2 568 144	6 414 065	2,5
2007	1 070	61 829	26,9	2 584 914	6 562 556	2,5
2008	1 072	62 230	27,0	2 641 801	6 699 594	2,5
2009	1 082	62 433	27,2	2 684 856	6 743 135	2,5
2010	1 068	61 314	27,7	2 777 136	6 857 027	2,5
2011	1 064	61 260	28,7	2 885 685	7 069 738	2,4
2012	1 013	60 562	29,9	2 953 302	7 353 676	2,5
2013	1 007	60 155	29,5	2 885 235	7 130 846	2,5
2014	1 008	60 668	30,8	3 014 492	7 433 263	2,5
2015	1 012	60 169	31,0	3 143 256	7 608 823	2,4
2016	1 031	63 438	31,7	3 212 557	7 791 717	2,4
2017	1 024	63 092	32,4	3 383 962	8 135 118	2,4
2018	1 053	64 117	32,5	3 432 686	8 234 898	2,4
Januar	999	61 929	21,7	165 075	409 548	2,5
Februar	1 005	61 434	27,9	187 494	477 106	2,5
März	1 037	64 956	28,3	228 074	557 305	2,4
April	1 100	73 191	30,8	278 367	664 358	2,4
Mai	1 118	75 290	36,1	358 907	841 205	2,3
Juni	1 133	75 613	35,6	361 854	807 988	2,2
Juli	1 136	75 879	38,1	341 871	894 703	2,6
August	1 143	76 260	36,1	355 846	851 757	2,4
September	1 142	75 559	36,8	361 560	831 551	2,3
Oktober	1 122	72 035	36,2	317 778	795 985	2,5
November	1 051	63 758	29,0	247 644	552 318	2,2
Dezember	1 053	64 117	28,1	228 216	551 074	2,4
2019 ²
Januar	1 028	63 455	22,0	174 387	425 921	2,4
Februar	1 021	63 368	28,0	194 300	496 313	2,6
März	1 052	65 147	27,4	234 886	550 116	2,3
April	1 121	74 028	32,6	289 690	713 547	2,5
Mai	1 147	77 711	34,7	365 879	834 197	2,3
Juni	1 143	78 040	38,5	385 651	899 905	2,3
Juli	1 146	78 155	39,1	363 851	944 172	2,6
August	1 149	78 050	38,7	386 955	935 182	2,4
September
Oktober
November
Dezember

¹ Betriebe und Schlafgelegenheiten jeweils Stand 31.12.² vorläufiges Ergebnis³ Doppelbetten zählen als 2 Schlafgelegenheiten. Für Camping wird 1 Stellplatz in 4 Schlafgelegenheiten umgerechnet.

2. Ergebnisse der Beherbergungsstatistik (ohne Camping) Sachsen-Anhalts 1993 bis 2019

Jahr ¹ ----- Monat	Geöffnete Betriebe	Angebotene Schlafgelegenheiten ³	Durchschnittl. Auslastung der angebotenen Schlafgelegenheiten	Ankünfte	Übernachtungen	Durchschnittliche Aufenthaltsdauer
	Anzahl		%	Anzahl		Tage
1993	523	26 124	36,8	1 190 601	3 367 559	2,8
1994	761	36 497	34,6	1 566 937	4 277 803	2,7
1995	942	45 128	33,2	1 811 003	5 007 498	2,8
1996	962	46 414	31,3	1 932 154	5 285 103	2,7
1997	992	48 021	28,7	1 975 694	5 063 247	2,6
1998	1 001	49 311	28,3	2 058 299	5 117 997	2,5
1999	1 014	49 668	30,0	2 148 827	5 397 178	2,5
2000	1 029	50 468	29,5	2 172 719	5 440 659	2,5
2001	1 051	50 537	29,9	2 214 457	5 552 933	2,5
2002	1 028	49 376	29,0	2 109 187	5 364 807	2,5
2003	1 023	50 440	29,5	2 142 285	5 407 056	2,5
2004	1 016	50 443	30,2	2 256 199	5 632 471	2,5
2005	1 007	50 599	30,9	2 324 562	5 765 201	2,5
2006	1 036	52 157	32,7	2 473 256	6 175 243	2,5
2007	1 042	51 957	32,8	2 491 592	6 318 556	2,5
2008	1 045	52 698	33,1	2 536 496	6 437 309	2,5
2009	1 054	53 101	32,9	2 563 953	6 444 477	2,5
2010	1 043	52 434	33,6	2 672 362	6 584 600	2,5
2011	1 042	52 784	34,7	2 771 521	6 787 242	2,4
2012	990	52 006	36,2	2 836 567	7 051 100	2,5
2013	985	51 799	35,7	2 779 653	6 858 500	2,5
2014	984	52 272	36,8	2 886 023	7 116 419	2,5
2015	987	51 417	36,8	2 996 924	7 257 677	2,4
2016	1 003	53 058	38,1	3 065 503	7 413 880	2,4
2017	993	53 496	39,0	3 215 807	7 726 130	2,4
2018	1 020	54 533	38,7	3 244 687	7 771 295	2,4
Januar	969	52 633	25,3	164 339	407 340	2,5
Februar	976	52 534	32,5	186 710	475 110	2,5
März	1 002	54 160	33,0	225 477	550 265	2,4
April	1 034	55 623	37,9	265 457	631 161	2,4
Mai	1 044	56 202	43,4	325 701	756 095	2,3
Juni	1 058	56 409	44,4	334 518	750 307	2,2
Juli	1 061	56 551	44,8	299 846	783 326	2,6
August	1 067	56 720	43,8	321 079	769 487	2,4
September	1 067	56 439	46,5	342 088	787 089	2,3
Oktober	1 064	56 155	44,3	307 290	767 755	2,5
November	1 018	54 414	33,7	245 831	547 489	2,2
Dezember	1 020	54 533	32,7	226 351	545 871	2,4
2019 ²
Januar	996	53 803	25,7	173 542	423 175	2,4
Februar	989	53 720	32,9	192 968	493 281	2,6
März	1 018	54 895	32,2	232 248	544 709	2,3
April	1 054	56 452	39,9	274 625	673 004	2,5
Mai	1 068	57 295	43,8	341 647	777 446	2,3
Juni	1 063	57 332	46,5	344 008	799 555	2,3
Juli	1 066	57 447	46,8	318 867	830 506	2,6
August	1 068	57 562	46,6	342 914	830 483	2,4
September
Oktober
November
Dezember

¹ Betriebe und Betten jeweils Stand 31.12.² vorläufiges Ergebnis

3. Beherbergungsbetriebe (einschl. Camping), Schlafgelegenheiten und Auslastung der Kapazitäten nach kreisfreien Städten und Landkreisen

Land Kreisfreie Stadt Landkreis	August 2019							Jan. bis Aug. 2019
	Betriebe			in den Betrieben angebotene Schlafgelegenheiten ¹				durch- schnitt- liche Aus- lastung
	ins- gesamt	darunter geöffnete		ins- gesamt	Verände- rung ge- genüber dem Vor- jahres- monat	durch- schnitt- liche Aus- lastung	nachrichtlich	
		zu- sammen	Verände- rung ge- genüber dem Vor- jahres- monat				maximales Angebot an Schlafge- legenheiten der letzten 13 Monate	
Anzahl		%	Anzahl	%		Anzahl	%	
Sachsen-Anhalt insgesamt	1 180	1 149	0,5	78 050	2,3	38,7	81 021	33,2
Dessau-Roßlau, Stadt	26	25	- 3,8	1 450	- 1,4	62,2	1 490	49,2
Halle (Saale), Stadt	42	40	- 2,4	2 880	1,4	43,0	2 986	42,1
Magdeburg, Landeshauptstadt	51	51	0,0	5 680	0,9	39,0	5 723	35,4
Altmarkkreis Salzwedel	54	52	- 1,9	3 620	- 11,1	37,1	4 105	30,9
Anhalt-Bitterfeld	60	59	0,0	4 048	7,8	25,0	4 098	21,4
Börde	56	54	- 1,8	5 204	2,5	29,5	5 293	27,7
Burgenlandkreis	125	121	2,5	6 879	3,2	40,3	7 538	33,6
Harz	362	353	0,9	22 862	3,9	44,9	23 407	36,8
Jerichower Land	46	46	4,5	3 106	25,1	20,2	3 164	19,6
Mansfeld-Südharz	71	69	0,0	3 790	0,1	34,5	3 918	29,3
Saalekreis	69	68	3,0	4 352	0,9	35,5	4 544	29,0
Salzlandkreis	74	72	4,3	3 958	0,7	35,5	4 208	33,2
Stendal	59	57	- 1,7	3 400	2,3	32,4	3 553	28,7
Wittenberg	85	82	- 2,4	6 821	- 1,1	42,8	6 994	34,8

¹ Doppelbetten zählen als 2 Schlafgelegenheiten. Für Camping wird 1 Stellplatz in 4 Schlafgelegenheiten umgerechnet.

**4. Ankünfte, Übernachtungen und Aufenthaltsdauer der Gäste in Beherbergungsbetrieben (einschl. Camping)
nach kreisfreien Städten, Landkreisen und zusammengefassten Gästegruppen**

Land Kreisfreie Stadt/Landkreis ----- Ständiger Wohnsitz der Gäste Deutschland/Ausland	August 2019					Januar bis August 2019				
	Ankünfte		Übernachtungen		durch- schn. Aufent- halts- dauer	Ankünfte		Übernachtungen		durch- schn. Aufent- halts- dauer
	insge- samt	Veränd. gegen- über Vorj.- monat	insge- samt	Veränd. gegen- über Vorj.- monat		insge- samt	Veränd. gegen- über Vorj.- zeitr.	insge- samt	Veränd. gegen- über Vorj.- zeitr.	
	Anzahl	%	Anzahl	%	Tage	Anzahl	%	Anzahl	%	Tage
Sachsen-Anhalt insgesamt	386 955	8,7	935 182	9,8	2,4	2 395 599	5,2	5 799 353	5,4	2,4
Deutschland	350 529	8,9	855 804	9,7	2,4	2 201 694	5,7	5 393 545	5,6	2,4
Ausland	36 426	6,8	79 378	10,5	2,2	193 905	- 0,3	405 808	2,8	2,1
Dessau-Roßlau, Stadt	16 379	24,9	27 970	25,0	1,7	98 096	16,6	166 768	19,7	1,7
Deutschland	13 786	34,9	23 460	31,5	1,7	83 968	23,9	143 691	25,5	1,7
Ausland	2 593	- 10,3	4 510	- 0,6	1,7	14 128	- 13,9	23 077	- 6,9	1,6
Halle (Saale), Stadt	20 908	- 4,8	38 414	2,7	1,8	160 664	- 0,4	292 728	7,8	1,8
Deutschland	18 526	- 4,1	33 177	1,9	1,8	146 642	1,5	262 102	8,5	1,8
Ausland	2 382	- 10,1	5 237	8,0	2,2	14 022	- 16,5	30 626	2,3	2,2
Magdeburg, Landeshauptstadt	40 367	5,7	68 468	9,9	1,7	269 688	4,3	461 416	5,8	1,7
Deutschland	34 135	4,1	57 456	9,5	1,7	236 298	4,2	398 672	6,0	1,7
Ausland	6 232	15,5	11 012	11,8	1,8	33 390	5,0	62 744	5,1	1,9
Altmarkkreis Salzwedel	12 190	0,1	41 644	- 4,0	3,4	70 781	0,9	247 520	- 2,2	3,5
Deutschland	11 863	0,5	40 790	- 3,6	3,4	68 742	1,8	241 198	- 1,1	3,5
Ausland	327	- 11,1	854	- 19,4	2,6	2 039	- 23,3	6 322	- 31,2	3,1
Anhalt-Bitterfeld	14 560	10,9	31 351	15,2	2,2	90 374	10,4	188 463	12,6	2,1
Deutschland	12 927	11,8	28 401	19,6	2,2	81 009	10,1	170 919	12,7	2,1
Ausland	1 633	4,1	2 950	- 14,8	1,8	9 365	12,2	17 544	11,7	1,9
Börde	19 201	12,3	47 555	8,9	2,5	122 484	5,8	315 638	4,0	2,6
Deutschland	16 135	12,1	42 410	9,1	2,6	105 723	6,4	285 610	4,1	2,7
Ausland	3 066	13,0	5 145	7,3	1,7	16 761	2,4	30 028	3,1	1,8
Burgenlandkreis	33 940	9,2	86 024	8,8	2,5	187 134	5,7	514 963	4,5	2,8
Deutschland	32 136	8,6	82 591	8,1	2,6	176 359	5,0	494 218	3,7	2,8
Ausland	1 804	21,2	3 433	29,7	1,9	10 775	18,8	20 745	26,9	1,9
Harz	108 039	9,7	317 661	11,0	2,9	687 765	6,8	1 949 970	7,0	2,8
Deutschland	100 954	9,5	292 685	10,5	2,9	655 619	7,0	1 857 441	7,0	2,8
Ausland	7 085	11,6	24 976	18,1	3,5	32 146	2,8	92 529	6,4	2,9
Jerichower Land	10 185	8,0	19 407	5,3	1,9	57 056	1,4	107 640	- 1,9	1,9
Deutschland	8 999	3,8	17 741	1,8	2,0	51 802	0,8	99 822	- 2,8	1,9
Ausland	1 186	56,7	1 666	65,6	1,4	5 254	8,2	7 818	12,2	1,5
Mansfeld-Südharz	19 095	16,0	40 579	10,8	2,1	118 262	4,5	261 630	4,6	2,2
Deutschland	18 057	19,0	38 727	13,7	2,1	112 830	5,7	247 946	4,7	2,2
Ausland	1 038	- 18,9	1 852	- 27,8	1,8	5 432	- 14,8	13 684	1,6	2,5
Saalekreis	24 631	10,7	47 816	11,7	1,9	154 774	2,8	297 436	5,7	1,9
Deutschland	21 197	11,9	42 219	13,8	2,0	134 126	2,3	261 377	5,9	1,9
Ausland	3 434	4,0	5 597	- 1,9	1,6	20 648	5,9	36 059	4,4	1,7
Salzlandkreis	16 131	12,7	43 613	4,8	2,7	100 332	5,3	290 135	- 2,0	2,9
Deutschland	14 822	12,0	40 438	2,4	2,7	92 146	5,2	271 083	- 2,4	2,9
Ausland	1 309	21,2	3 175	50,0	2,4	8 186	7,4	19 052	3,9	2,3
Stendal	18 484	3,2	34 094	4,0	1,8	104 154	6,0	198 686	6,5	1,9
Deutschland	17 450	2,0	31 581	1,6	1,8	99 299	5,3	186 943	4,7	1,9
Ausland	1 034	29,1	2 513	49,9	2,4	4 855	22,4	11 743	49,1	2,4
Wittenberg	32 845	8,7	90 586	16,0	2,8	174 035	1,6	506 360	2,4	2,9
Deutschland	29 542	10,5	84 128	17,4	2,8	157 131	3,5	472 523	4,3	3,0
Ausland	3 303	- 4,6	6 458	0,2	2,0	16 904	- 13,1	33 837	- 18,9	2,0

5. Ankünfte, Übernachtungen und Aufenthaltsdauer der Gäste in Beherbergungsbetrieben der Hotellerie (Hotels, Hotels garnis, Gasthöfe und Pensionen) nach kreisfreien Städten, Landkreisen und zusammengefassten Gästegruppen

Land Kreisfreie Stadt/Landkreis ----- Ständiger Wohnsitz der Gäste Deutschland/Ausland	August 2019					Januar bis August 2019				
	Ankünfte		Übernachtungen		durch- schn. Aufent- halts- dauer	Ankünfte		Übernachtungen		durch- schn. Aufent- halts- dauer
	insge- samt	Veränd. gegen- über Vorj.- monat	insge- samt	Veränd. gegen- über Vorj.- monat		insge- samt	Veränd. gegen- über Vorj.- zeitr.	insge- samt	Veränd. gegen- über Vorj.- zeitr.	
	Anzahl	%	Anzahl	%	Tage	Anzahl	%	Anzahl	%	Tage
Sachsen-Anhalt insgesamt	281 728	7,6	549 178	9,3	1,9	1 809 351	5,3	3 524 300	6,8	1,9
Deutschland	252 480	7,9	495 353	10,1	2,0	1 644 420	6,0	3 216 418	7,5	2,0
Ausland	29 248	4,8	53 825	2,2	1,8	164 931	- 1,2	307 882	- 0,1	1,9
Dessau-Roßlau, Stadt	14 574	25,6	23 270	23,9	1,6	88 326	16,3	141 878	18,0	1,6
Deutschland	12 075	37,6	19 219	33,7	1,6	74 988	25,0	122 377	26,4	1,6
Ausland	2 499	- 11,6	4 051	- 7,9	1,6	13 338	- 16,5	19 501	- 16,7	1,5
Halle (Saale), Stadt	18 496	- 6,1	31 169	1,5	1,7	142 307	- 1,6	240 248	7,1	1,7
Deutschland	16 268	- 5,2	26 996	2,0	1,7	129 390	0,5	215 371	8,5	1,7
Ausland	2 228	- 11,8	4 173	- 1,7	1,9	12 917	- 18,5	24 877	- 3,3	1,9
Magdeburg, Landeshauptstadt	35 832	5,3	60 036	11,2	1,7	244 557	4,0	409 648	5,7	1,7
Deutschland	30 055	3,5	50 086	11,1	1,7	213 290	3,8	353 790	5,6	1,7
Ausland	5 777	15,2	9 950	11,3	1,7	31 267	5,4	55 858	6,4	1,8
Altmarkkreis Salzwedel	7 026	1,3	13 416	- 2,9	1,9	43 000	3,9	82 496	1,6	1,9
Deutschland	6 738	1,9	12 623	- 1,6	1,9	41 113	5,0	76 386	2,9	1,9
Ausland	288	- 10,3	793	- 19,7	2,8	1 887	- 15,4	6 110	- 12,6	3,2
Anhalt-Bitterfeld	11 170	13,4	22 784	19,1	2,0	74 260	11,0	149 145	13,9	2,0
Deutschland	9 802	15,5	20 617	21,5	2,1	65 671	10,6	133 474	13,4	2,0
Ausland	1 368	0,0	2 167	0,5	1,6	8 589	14,1	15 671	17,7	1,8
Börde	14 738	7,1	24 677	6,8	1,7	98 564	4,0	164 128	4,2	1,7
Deutschland	11 961	4,0	20 568	4,8	1,7	83 484	4,2	141 007	3,9	1,7
Ausland	2 777	22,8	4 109	18,3	1,5	15 080	2,6	23 121	6,3	1,5
Burgenlandkreis	21 632	5,5	39 484	10,7	1,8	118 312	3,9	215 287	4,8	1,8
Deutschland	20 188	4,3	36 860	9,0	1,8	109 680	3,0	199 347	3,3	1,8
Ausland	1 444	25,2	2 624	42,5	1,8	8 632	17,4	15 940	27,9	1,8
Harz	73 772	6,5	185 105	7,3	2,5	475 104	5,4	1 163 719	6,0	2,4
Deutschland	69 357	7,3	173 568	8,9	2,5	451 036	5,8	1 106 294	6,7	2,5
Ausland	4 415	- 3,7	11 537	- 12,1	2,6	24 068	- 2,7	57 425	- 6,3	2,4
Jerichower Land	7 965	10,1	12 540	0,7	1,6	45 597	3,0	75 702	- 2,9	1,7
Deutschland	6 911	4,9	11 180	- 4,4	1,6	40 883	2,1	69 109	- 4,5	1,7
Ausland	1 054	62,9	1 360	78,0	1,3	4 714	11,4	6 593	18,6	1,4
Mansfeld-Südharz	12 724	31,3	24 213	23,2	1,9	82 896	23,3	166 961	23,4	2,0
Deutschland	12 020	33,7	22 898	26,6	1,9	78 753	24,7	156 071	23,7	2,0
Ausland	704	0,6	1 315	- 16,5	1,9	4 143	0,9	10 890	19,1	2,6
Saalekreis	20 192	8,6	37 042	9,3	1,8	139 177	2,4	259 503	5,2	1,9
Deutschland	17 128	9,9	31 960	11,5	1,9	119 852	2,1	225 858	5,7	1,9
Ausland	3 064	2,1	5 082	- 2,6	1,7	19 325	4,8	33 645	2,2	1,7
Salzlandkreis	11 444	12,2	20 922	10,4	1,8	74 771	9,3	136 650	9,2	1,8
Deutschland	10 649	11,8	19 453	9,1	1,8	69 196	9,6	126 625	10,3	1,8
Ausland	795	18,5	1 469	30,9	1,8	5 575	5,9	10 025	- 2,8	1,8
Stendal	12 254	- 0,7	19 934	2,3	1,6	71 750	2,9	122 934	5,1	1,7
Deutschland	11 681	- 1,3	18 940	2,0	1,6	68 526	2,6	116 759	4,3	1,7
Ausland	573	13,0	994	7,5	1,7	3 224	10,9	6 175	22,8	1,9
Wittenberg	19 909	9,9	34 586	13,6	1,7	110 730	1,3	196 001	1,7	1,8
Deutschland	17 647	11,8	30 385	14,4	1,7	98 558	3,4	173 950	5,5	1,8
Ausland	2 262	- 2,9	4 201	7,8	1,9	12 172	- 13,0	22 051	- 20,8	1,8

**6. Beherbergungsbetriebe (einschl. Camping), Schlafgelegenheiten und Auslastung der Kapazitäten
nach Reisegebieten und Betriebsarten**

Land Reisegebiet ----- Betriebsart	August 2019						Jan. bis Aug. 2019	durch- schnitt- liche Aus- lastung
	Betriebe			in den Betrieben angebotene Schlafgelegenheiten ¹				
	ins- gesamt	darunter geöffnete		ins- gesamt	Verände- rung ge- genüber dem Vor- jahres- monat	durch- schnitt- liche Aus- lastung	nachrichtlich	
		zu- sammen	Verände- rung ge- genüber dem Vor- jahres- monat				maximales Angebot an Schlafge- legenheiten der letzten 13 Monate	
Anzahl		%	Anzahl	%	Anzahl	%		
Sachsen-Anhalt								
Betriebe insgesamt	1 180	1 149	0,5	78 050	2,3	38,7	81 021	33,2
Hotels, Gasthöfe, Pensionen	829	802	0,1	39 069	1,1	45,4	40 639	37,8
Hotels (ohne Hotels garnis)	413	399	- 1,2	28 455	1,5	47,9	29 568	39,8
Hotels garnis	93	91	- 3,2	4 190	- 3,4	45,7	4 350	38,9
Gasthöfe	85	84	3,7	1 777	1,8	34,3	1 860	27,4
Pensionen	238	228	2,7	4 647	2,5	33,8	4 861	28,3
Ferienunterkünfte und ähnliche Beherbergungsstätten	241	238	0,0	14 474	3,0	41,2	14 734	33,6
Erholungs- und Ferienheime	18	18	- 5,3	1 815	- 4,4	34,6	1 815	30,7
Ferienzentren	19	19	5,6	3 358	13,1	54,1	3 433	45,7
Ferienhäuser und Ferien- wohnungen	134	134	1,5	4 314	3,2	38,7	4 384	28,5
Jugendherbergen und Hütten	70	67	- 2,9	4 987	- 0,4	37,2	5 102	31,5
Campingplätze	82	81	6,6	20 488	4,9	16,5	21 596	11,0
Sonstige tourismusrelevante Unterkünfte	28	28	0,0	4 019	0,0	77,3	4 052	76,3
Vorsorge- und Reha-Kliniken	14	14	0,0	3 359	0,0	86,8	3 391	86,1
Schulungsheime	14	14	0,0	660	- 0,2	29,0	661	26,2
Harz und Harzvorland								
Betriebe zusammen	433	422	0,7	26 652	3,3	43,4	27 325	35,7
Hotels, Gasthöfe, Pensionen	286	276	0,4	13 434	1,6	50,3	13 842	42,0
Hotels (ohne Hotels garnis)	154	151	0,0	10 066	1,9	54,2	10 262	45,3
Hotels garnis	30	29	0,0	1 286	- 4,5	44,0	1 386	37,1
Gasthöfe	26	26	8,3	524	9,9	37,5	524	28,4
Pensionen	76	70	- 1,4	1 558	2,4	34,4	1 670	28,7
Ferienunterkünfte und ähnliche Beherbergungsstätten	125	124	- 0,8	7 560	5,2	43,9	7 705	36,0
Erholungs- und Ferienheime	10	10	- 9,1	1 128	- 6,9	30,3	1 128	27,1
Ferienzentren	11	11	10,0	1 908	25,5	57,2	1 983	49,7
Ferienhäuser und Ferien- wohnungen	79	79	- 1,3	2 645	1,2	39,8	2 683	29,6
Jugendherbergen und Hütten	25	24	0,0	1 879	2,2	44,3	1 911	37,3
Campingplätze	15	15	25,0	4 776	5,9	19,8	4 896	11,2
Sonstige tourismusrelevante Unterkünfte	7	7	0,0	882	0,0	61,4	882	62,4
Vorsorge- und Reha-Kliniken	2	2	0,0
Schulungsheime	5	5	0,0

¹ Doppelbetten zählen als 2 Schlafgelegenheiten. Für Camping wird 1 Stellplatz in 4 Schlafgelegenheiten umgerechnet.

**Noch 6. Beherbergungsbetriebe (einschl. Camping), Schlafgelegenheiten und Auslastung der Kapazitäten
nach Reisegebieten und Betriebsarten**

Land Reisegebiet ----- Betriebsart	August 2019							Jan. bis Aug. 2019
	Betriebe			in den Betrieben angebotene Schlafgelegenheiten ¹				durch- schnitt- liche Aus- lastung
	ins- gesamt	darunter geöffnete		ins- gesamt	Verände- rung ge- genüber dem Vor- jahres- monat	durch- schnitt- liche Aus- lastung	nachrichtlich	
		zu- sammen	Verände- rung ge- genüber dem Vor- jahres- monat				maximales Angebot an Schlafge- legenheiten der letzten 13 Monate	
Anzahl		%	Anzahl	%		Anzahl	%	
	Halle, Saale, Unstrut							
Betriebe zusammen	236	229	1,8	14 111	2,1	39,4	15 068	34,0
Hotels, Gasthöfe, Pensionen	181	175	1,2	8 743	1,7	39,8	9 135	34,3
Hotels (ohne Hotels garnis)	87	84	- 1,2	6 328	1,9	40,6	6 647	35,2
Hotels garnis	23	23	- 8,0	1 157	- 5,0	43,6	1 176	36,6
Gasthöfe	20	20	17,6	432	14,9	32,8	439	27,0
Pensionen	51	48	4,3	826	3,5	31,8	873	27,0
Ferienunterkünfte und ähnliche Beherbergungsstätten	32	31	3,3
Erholungs- und Ferienheime	2	2	0,0
Ferienzentren	1	1	0,0
Ferienhäuser und Ferien- wohnungen	13	13	18,2
Jugendherbergen und Hütten	16	15	- 6,3	1 292	- 1,7	31,4	1 331	27,8
Campingplätze	16	16	6,7	2 620	5,6	25,6	3 140	16,0
Sonstige tourismusrelevante Unterkünfte	7	7	0,0
Vorsorge- und Reha-Kliniken	4	4	0,0	722	0,0	86,9	722	85,4
Schulungsheime	3	3	0,0
	Anhalt-Wittenberg							
Betriebe zusammen	171	166	- 1,8	12 319	1,6	39,3	12 582	32,2
Hotels, Gasthöfe, Pensionen	121	116	- 2,5	5 423	2,7	48,0	5 673	37,7
Hotels (ohne Hotels garnis)	56	52	- 3,7	3 913	5,6	50,9	4 060	40,1
Hotels garnis	12	12	9,1	460	7,5	52,9	464	42,3
Gasthöfe	14	14	0,0	267	- 17,1	33,5	327	22,9
Pensionen	39	38	- 5,0	783	- 5,1	35,2	822	27,8
Ferienunterkünfte und ähnliche Beherbergungsstätten	33	33	0,0	1 899	0,8	38,6	1 912	28,9
Erholungs- und Ferienheime	1	1	0,0
Ferienzentren	1	1	0,0
Ferienhäuser und Ferien- wohnungen	19	19	0,0
Jugendherbergen und Hütten	12	12	0,0	885	- 0,4	41,0	889	32,7
Campingplätze	14	14	0,0	4 192	1,0	18,5	4 192	12,0
Sonstige tourismusrelevante Unterkünfte	3	3	0,0	805	0,0	90,2	805	84,4
Vorsorge- und Reha-Kliniken	2	2	0,0
Schulungsheime	1	1	0,0

¹ Doppelbetten zählen als 2 Schlafgelegenheiten. Für Camping wird 1 Stellplatz in 4 Schlafgelegenheiten umgerechnet.

**Noch 6. Beherbergungsbetriebe (einschl. Camping), Schlafgelegenheiten und Auslastung der Kapazitäten
nach Reisegebieten und Betriebsarten**

Land Reisegebiet ----- Betriebsart	August 2019							Jan. bis Aug. 2019
	Betriebe			in den Betrieben angebotene Schlafgelegenheiten ¹				durch- schnitt- liche Aus- lastung
	ins- gesamt	darunter geöffnete		ins- gesamt	Verände- rung ge- genüber dem Vor- jahres- monat	durch- schnitt- liche Aus- lastung	nachrichtlich	
		zu- sammen	Verände- rung ge- genüber dem Vor- jahres- monat				maximales Angebot an Schlafge- legenheiten der letzten 13 Monate	
Anzahl		%	Anzahl	%		Anzahl	%	
Magdeburg, Elbe-Börde-Heide								
Betriebe zusammen	227	223	1,8	17 948	4,8	32,2	18 388	30,4
Hotels, Gasthöfe, Pensionen	165	162	1,9	8 922	1,0	42,8	9 234	36,5
Hotels (ohne Hotels garnis)	77	76	0,0	6 621	1,3	44,2	6 869	37,0
Hotels garnis	22	21	- 8,7	1 082	- 4,9	49,6	1 119	44,5
Gasthöfe	16	15	- 11,8	332	- 4,6	28,2	347	23,7
Pensionen	50	50	16,3	887	9,1	30,1	899	27,5
Ferienunterkünfte und ähnliche Beherbergungsstätten	31	30	- 3,2	1 558	- 1,7	30,9	1 605	28,5
Erholungs- und Ferienheime	4	4	0,0
Ferienzentren	2	2	0,0
Ferienhäuser und Ferien- wohnungen	13	13	0,0	320	2,2	28,3	329	22,2
Jugendherbergen und Hütten	12	11	- 8,3	626	- 5,2	29,4	664	27,5
Campingplätze	22	22	10,0	6 324	13,7	10,2	6 372	7,8
Sonstige tourismusrelevante Unterkünfte	9	9	0,0	1 144	- 0,1	73,2	1 177	72,8
Vorsorge- und Reha-Kliniken	4	4	0,0	860	0,0	87,3	892	88,5
Schulungsheime	5	5	0,0	284	- 0,4	30,8	285	24,9
Altmark								
Betriebe zusammen	113	109	- 1,8	7 020	- 5,1	34,8	7 658	29,9
Hotels, Gasthöfe, Pensionen	76	73	- 2,7	2 547	- 6,1	42,2	2 755	33,0
Hotels (ohne Hotels garnis)	39	36	- 5,3	1 527	- 10,5	45,5	1 730	34,0
Hotels garnis	6	6	0,0	205	0,0	31,3	205	26,9
Gasthöfe	9	9	0,0	222	- 0,4	39,5	223	36,9
Pensionen	22	22	0,0	593	2,6	38,7	597	31,1
Ferienunterkünfte und ähnliche Beherbergungsstätten	20	20	5,3
Erholungs- und Ferienheime	1	1	0,0
Ferienzentren	4	4	0,0
Ferienhäuser und Ferien- wohnungen	10	10	11,1	288	20,0	31,6	296	23,2
Jugendherbergen und Hütten	5	5	0,0	305	0,0	22,8	307	15,8
Campingplätze	15	14	- 6,7	2 576	- 9,2	13,2	2 996	10,4
Sonstige tourismusrelevante Unterkünfte	2	2	0,0
Vorsorge- und Reha-Kliniken	2	2	0,0
Schulungsheime	-	-	-	-	-	-	-	-

¹ Doppelbetten zählen als 2 Schlafgelegenheiten. Für Camping wird 1 Stellplatz in 4 Schlafgelegenheiten umgerechnet.

**7. Ankünfte, Übernachtungen und Aufenthaltsdauer der Gäste in Beherbergungsbetrieben (einschl. Camping)
nach Reisegebieten, Betriebsarten und zusammengefassten Gästegruppen**

Land, Reisegebiet ----- Betriebsart ----- Ständiger Wohnsitz der Gäste Deutschland/Ausland	August 2019					Januar bis August 2019				
	Ankünfte		Übernachtungen		durch- schn. Aufent- halts- dauer	Ankünfte		Übernachtungen		durch- schn. Aufent- halts- dauer
	insge- samt	Veränd. gegen- über Vorj.- monat	insge- samt	Veränd. gegen- über Vorj.- monat		insge- samt	Veränd. gegen- über Vorj.- zeitr.	insge- samt	Veränd. gegen- über Vorj.- zeitr.	
	Anzahl	%	Anzahl	%	Tage	Anzahl	%	Anzahl	%	Tage
Sachsen-Anhalt										
Betriebe insgesamt	386 955	8,7	935 182	9,8	2,4	2 395 599	5,2	5 799 353	5,4	2,4
Deutschland	350 529	8,9	855 804	9,7	2,4	2 201 694	5,7	5 393 545	5,6	2,4
Ausland	36 426	6,8	79 378	10,5	2,2	193 905	- 0,3	405 808	2,8	2,1
Hotels, Gasthöfe, Pensionen	281 728	7,6	549 178	9,3	1,9	1 809 351	5,3	3 524 300	6,8	1,9
Deutschland	252 480	7,9	495 353	10,1	2,0	1 644 420	6,0	3 216 418	7,5	2,0
Ausland	29 248	4,8	53 825	2,2	1,8	164 931	- 1,2	307 882	- 0,1	1,9
Hotels (ohne Hotels garnis)	217 451	8,5	422 716	10,6	1,9	1 397 443	4,7	2 708 957	6,8	1,9
Deutschland	193 145	8,9	379 535	11,3	2,0	1 262 034	5,5	2 466 138	7,6	2,0
Ausland	24 306	5,3	43 181	5,2	1,8	135 409	- 2,2	242 819	- 0,8	1,8
Hotels garnis	31 866	3,6	58 991	5,3	1,9	219 525	8,7	399 146	8,1	1,8
Deutschland	28 383	3,5	52 314	7,9	1,8	198 374	8,7	361 193	8,6	1,8
Ausland	3 483	4,3	6 677	- 11,4	1,9	21 151	9,1	37 953	3,4	1,8
Gasthöfe	9 856	6,2	18 876	8,9	1,9	57 247	5,8	113 412	10,9	2,0
Deutschland	9 479	7,2	18 193	10,0	1,9	55 268	6,5	108 756	11,1	2,0
Ausland	377	- 13,9	683	- 13,7	1,8	1 979	- 11,0	4 656	5,4	2,4
Pensionen	22 555	5,9	48 595	3,4	2,2	135 136	5,7	302 785	4,1	2,2
Deutschland	21 473	6,0	45 311	3,7	2,1	128 744	6,4	280 331	4,4	2,2
Ausland	1 082	3,4	3 284	0,1	3,0	6 392	- 7,0	22 454	0,3	3,5

**Noch 7. Ankünfte, Übernachtungen und Aufenthaltsdauer der Gäste in Beherbergungsbetrieben (einschl.Camping)
nach Reisegebieten, Betriebsarten und zusammengefassten Gästegruppen**

Land, Reisegebiet ----- Betriebsart ----- Ständiger Wohnsitz der Gäste Deutschland/Ausland	August 2019					Januar bis August 2019				
	Ankünfte		Übernachtungen		durch- schn. Aufent- halts- dauer	Ankünfte		Übernachtungen		durch- schn. Aufent- halts- dauer
	insge- samt	Veränd. gegen- über Vorj.- monat	insge- samt	Veränd. gegen- über Vorj.- monat		insge- samt	Veränd. gegen- über Vorj.- zeitr.	insge- samt	Veränd. gegen- über Vorj.- zeitr.	
	Anzahl	%	Anzahl	%	Tage	Anzahl	%	Anzahl	%	Tage
Sachsen-Anhalt										
Ferienunterkünfte u. ähnliche Beherbergungsstätten	53 979	2,8	184 937	7,7	3,4	356 269	1,5	1 102 275	4,0	3,1
Deutschland	51 432	2,4	169 211	5,2	3,3	343 834	1,4	1 039 656	3,3	3,0
Ausland	2 547	13,0	15 726	45,3	6,2	12 435	4,1	62 619	16,7	5,0
Erholungs- und Ferienheime	7 107	- 6,6	19 468	- 5,9	2,7	49 123	- 15,4	130 355	- 9,6	2,7
Deutschland	6 960	- 5,7	19 028	- 4,6	2,7	48 545	- 14,7	128 535	- 9,0	2,6
Ausland	147	- 37,7	440	- 41,4	3,0	578	- 50,5	1 820	- 37,6	3,1
Ferienzentren	13 094	21,7	56 313	25,4	4,3	89 834	11,5	325 905	12,7	3,6
Deutschland	12 183	18,2	48 668	15,7	4,0	86 678	10,6	307 781	10,6	3,6
Ausland	911	104,3	7 645	171,4	8,4	3 156	44,2	18 124	66,6	5,7
Ferienhäuser, -wohnungen	13 201	- 1,4	51 708	6,9	3,9	77 286	6,7	278 500	7,7	3,6
Deutschland	12 449	- 0,6	47 141	6,3	3,8	73 458	7,4	254 498	8,6	3,5
Ausland	752	- 12,4	4 567	13,4	6,1	3 828	- 4,7	24 002	- 1,0	6,3
Jugendherbergen, Hütten	20 577	- 0,8	57 448	- 0,6	2,8	140 026	0,0	367 515	- 0,1	2,6
Deutschland	19 840	- 0,9	54 374	- 0,3	2,7	135 153	- 0,2	348 842	- 0,9	2,6
Ausland	737	3,2	3 074	- 4,7	4,2	4 873	6,6	18 673	19,6	3,8
Campingplätze	44 041	26,7	104 699	27,3	2,4	174 960	13,3	427 194	12,2	2,4
Deutschland	39 534	28,0	95 129	28,6	2,4	158 968	14,2	393 204	12,7	2,5
Ausland	4 507	15,8	9 570	15,7	2,1	15 992	5,1	33 990	5,8	2,1
Sonstige tourismusrelevante Unterkünfte	7 207	6,3	96 368	1,2	13,4	55 019	2,8	745 584	- 2,3	13,6
Deutschland	7 083	5,3	96 111	1,0	13,6	54 472	2,5	744 267	- 2,4	13,7
Ausland	124	143,1	257	152,0	2,1	547	54,5	1 317	88,4	2,4
Vorsorge- u. Reha-Kliniken	4 321	- 0,1	90 430	0,3	20,9	34 813	0,8	703 499	- 2,8	20,2
Deutschland	4 321	- 0,1	90 430	0,3	20,9	34 813	0,8	703 499	- 2,8	20,2
Ausland	-	-	-	-	-	-	-	-	-	-
Schulungsheime	2 886	17,6	5 938	15,8	2,1	20 206	6,6	42 085	7,2	2,1
Deutschland	2 762	14,9	5 681	13,1	2,1	19 659	5,6	40 768	5,7	2,1
Ausland	124	143,1	257	152,0	2,1	547	54,5	1 317	88,4	2,4

**Noch 7. Ankünfte, Übernachtungen und Aufenthaltsdauer der Gäste in Beherbergungsbetrieben (einschl.Camping)
nach Reisegebieten, Betriebsarten und zusammengefassten Gästegruppen**

Land, Reisegebiet ----- Betriebsart ----- Ständiger Wohnsitz der Gäste Deutschland/Ausland	August 2019					Januar bis August 2019				
	Ankünfte		Übernachtungen		durch- schn. Aufent- halts- dauer	Ankünfte		Übernachtungen		durch- schn. Aufent- halts- dauer
	insge- samt	Veränd. gegen- über Vorj.- monat	insge- samt	Veränd. gegen- über Vorj.- monat		insge- samt	Veränd. gegen- über Vorj.- zeitr.	insge- samt	Veränd. gegen- über Vorj.- zeitr.	
	Anzahl	%	Anzahl	%	Tage	Anzahl	%	Anzahl	%	Tage
Harz und Harzvorland										
Betriebe zusammen	127 134	10,6	358 240	11,0	2,8	806 027	6,5	2 211 600	6,7	2,7
Deutschland	119 011	10,9	331 412	10,9	2,8	768 449	6,8	2 105 387	6,8	2,7
Ausland	8 123	6,5	26 828	13,1	3,3	37 578	- 0,2	106 213	5,7	2,8
Hotels, Gasthöfe, Pensionen	86 496	9,6	209 318	9,0	2,4	558 000	7,7	1 330 680	7,9	2,4
Deutschland	81 377	10,5	196 466	10,7	2,4	529 789	8,3	1 262 365	8,5	2,4
Ausland	5 119	- 3,1	12 852	- 12,6	2,5	28 211	- 2,1	68 315	- 3,0	2,4
Hotels (ohne Hotels garnis)	69 082	11,3	169 276	11,5	2,5	446 897	7,6	1 078 479	7,8	2,4
Deutschland	65 094	12,4	159 059	12,3	2,4	425 113	8,3	1 026 216	8,4	2,4
Ausland	3 988	- 3,3	10 217	1,0	2,6	21 784	- 3,2	52 263	- 2,5	2,4
Hotels garnis	7 777	1,6	17 405	- 6,7	2,2	55 294	15,1	116 858	11,4	2,1
Deutschland	7 232	3,2	16 142	6,2	2,2	51 650	15,8	109 112	15,0	2,1
Ausland	545	- 15,2	1 263	- 63,3	2,3	3 644	6,8	7 746	- 22,7	2,1
Gasthöfe	2 680	10,0	6 099	8,9	2,3	14 252	0,7	33 220	6,9	2,3
Deutschland	2 522	12,0	5 737	8,9	2,3	13 627	2,6	31 647	8,0	2,3
Ausland	158	- 14,6	362	9,0	2,3	625	- 27,7	1 573	- 10,7	2,5
Pensionen	6 957	2,6	16 538	2,7	2,4	41 557	1,9	102 123	4,9	2,5
Deutschland	6 529	1,3	15 528	1,6	2,4	39 399	1,6	95 390	3,3	2,4
Ausland	428	28,1	1 010	24,7	2,4	2 158	5,7	6 733	34,1	3,1

**Noch 7. Ankünfte, Übernachtungen und Aufenthaltsdauer der Gäste in Beherbergungsbetrieben (einschl.Camping)
nach Reisegebieten, Betriebsarten und zusammengefassten Gästegruppen**

Land, Reisegebiet ----- Betriebsart ----- Ständiger Wohnsitz der Gäste Deutschland/Ausland	August 2019					Januar bis August 2019				
	Ankünfte		Übernachtungen		durch- schn. Aufent- halts- dauer	Ankünfte		Übernachtungen		durch- schn. Aufent- halts- dauer
	insge- samt	Veränd. gegen- über Vorj.- monat	insge- samt	Veränd. gegen- über Vorj.- monat		insge- samt	Veränd. gegen- über Vorj.- zeitr.	insge- samt	Veränd. gegen- über Vorj.- zeitr.	
	Anzahl	%	Anzahl	%	Tage	Anzahl	%	Anzahl	%	Tage
	Halle, Saale, Unstrut									
Betriebe zusammen	79 479	5,6	172 254	8,2	2,2	502 572	2,8	1 105 127	5,7	2,2
Deutschland	71 859	5,9	157 987	8,2	2,2	457 127	3,1	1 017 697	5,5	2,2
Ausland	7 620	2,4	14 267	8,1	1,9	45 445	0,2	87 430	8,2	1,9
Hotels, Gasthöfe, Pensionen	60 320	2,6	107 695	7,5	1,8	399 796	1,4	715 038	5,7	1,8
Deutschland	53 584	2,8	95 816	7,7	1,8	358 922	1,8	640 576	5,8	1,8
Ausland	6 736	0,9	11 879	5,1	1,8	40 874	- 1,9	74 462	4,7	1,8
Hotels (ohne Hotels garnis)	46 143	2,9	79 533	7,4	1,7	304 997	0,8	531 524	6,0	1,7
Deutschland	40 330	2,8	70 538	8,2	1,7	270 531	0,8	473 831	6,1	1,8
Ausland	5 813	3,3	8 995	1,3	1,5	34 466	0,4	57 693	4,9	1,7
Hotels garnis	7 975	1,8	15 639	7,2	2,0	56 058	3,4	105 263	3,0	1,9
Deutschland	7 272	2,5	13 777	4,4	1,9	51 479	5,2	94 998	3,2	1,8
Ausland	703	- 5,1	1 862	33,6	2,6	4 579	- 12,9	10 265	1,7	2,2
Gasthöfe	2 287	0,8	4 387	14,3	1,9	13 634	5,5	26 365	14,7	1,9
Deutschland	2 258	1,0	4 340	14,5	1,9	13 349	4,9	25 716	13,7	1,9
Ausland	29	- 9,4	47	- 2,1	1,6	285	45,4	649	76,8	2,3
Pensionen	3 915	2,3	8 136	5,5	2,1	25 107	1,9	51 886	4,5	2,1
Deutschland	3 724	4,9	7 161	6,4	1,9	23 563	3,6	46 031	4,7	2,0
Ausland	191	- 31,0	975	- 0,8	5,1	1 544	- 17,8	5 855	3,5	3,8

**Noch 7. Ankünfte, Übernachtungen und Aufenthaltsdauer der Gäste in Beherbergungsbetrieben (einschl. Camping)
nach Reisegebieten, Betriebsarten und zusammengefassten Gästegruppen**

Land, Reisegebiet ----- Betriebsart ----- Ständiger Wohnsitz der Gäste Deutschland/Ausland	August 2019					Januar bis August 2019				
	Ankünfte		Übernachtungen		durch- schn. Aufent- halts- dauer	Ankünfte		Übernachtungen		durch- schn. Aufent- halts- dauer
	insge- samt	Veränd. gegen- über Vorj.- monat	insge- samt	Veränd. gegen- über Vorj.- monat		insge- samt	Veränd. gegen- über Vorj.- zeitr.	insge- samt	Veränd. gegen- über Vorj.- zeitr.	
	Anzahl	%	Anzahl	%	Tage	Anzahl	%	Anzahl	%	Tage
	Anhalt-Wittenberg									
Betriebe zusammen	63 784	13,0	149 907	17,4	2,4	362 505	7,4	861 591	7,5	2,4
Deutschland	56 255	15,9	135 989	20,1	2,4	322 108	9,9	787 133	9,5	2,4
Ausland	7 529	- 4,9	13 918	- 3,7	1,8	40 397	- 8,6	74 458	- 9,4	1,8
Hotels, Gasthöfe, Pensionen	45 653	15,4	80 640	18,0	1,8	273 316	8,4	487 024	9,7	1,8
Deutschland	39 524	19,6	70 221	21,3	1,8	239 217	11,4	429 801	13,3	1,8
Ausland	6 129	- 6,0	10 419	- 0,3	1,7	34 099	- 9,1	57 223	- 11,3	1,7
Hotels (ohne Hotels garnis)	35 947	14,6	61 769	16,5	1,7	218 177	6,9	377 309	8,1	1,7
Deutschland	30 656	19,5	52 852	20,2	1,7	188 950	10,5	328 942	11,8	1,7
Ausland	5 291	- 7,3	8 917	- 1,4	1,7	29 227	- 11,8	48 367	- 11,6	1,7
Hotels garnis	3 936	21,0	7 543	39,2	1,9	24 751	26,1	45 099	33,1	1,8
Deutschland	3 318	24,3	6 563	41,8	2,0	21 053	25,8	39 825	35,7	1,9
Ausland	618	6,0	980	23,9	1,6	3 698	28,2	5 274	16,3	1,4
Gasthöfe	1 472	32,0	2 774	42,5	1,9	7 721	12,4	14 766	20,1	1,9
Deutschland	1 429	36,6	2 727	45,9	1,9	7 478	14,0	14 349	22,6	1,9
Ausland	43	- 37,7	47	- 39,7	1,1	243	- 22,1	417	- 29,6	1,7
Pensionen	4 298	11,8	8 554	7,2	2,0	22 667	4,9	49 850	2,0	2,2
Deutschland	4 121	12,0	8 079	8,6	2,0	21 736	6,2	46 685	5,8	2,1
Ausland	177	7,3	475	- 12,4	2,7	931	- 19,3	3 165	- 33,2	3,4

**Noch 7. Ankünfte, Übernachtungen und Aufenthaltsdauer der Gäste in Beherbergungsbetrieben (einschl. Camping)
nach Reisegebieten, Betriebsarten und zusammengefassten Gästegruppen**

Land, Reisegebiet ----- Betriebsart ----- Ständiger Wohnsitz der Gäste Deutschland/Ausland	August 2019					Januar bis August 2019				
	Ankünfte		Übernachtungen		durch- schn. Aufent- halts- dauer	Ankünfte		Übernachtungen		durch- schn. Aufent- halts- dauer
	insge- samt	Veränd. gegen- über Vorj.- monat	insge- samt	Veränd. gegen- über Vorj.- monat		insge- samt	Veränd. gegen- über Vorj.- zeitr.	insge- samt	Veränd. gegen- über Vorj.- zeitr.	
	Anzahl	%	Anzahl	%	Tage	Anzahl	%	Anzahl	%	Tage
	Magdeburg, Elbe-Börde-Heide									
Betriebe zusammen	85 884	8,7	179 043	7,8	2,1	549 560	4,5	1 174 829	2,6	2,1
Deutschland	74 091	7,3	158 045	6,6	2,1	485 969	4,5	1 055 187	2,4	2,2
Ausland	11 793	18,6	20 998	18,2	1,8	63 591	4,8	119 642	4,8	1,9
Hotels, Gasthöfe, Pensionen	69 979	7,3	118 175	8,9	1,7	463 489	4,7	786 128	5,1	1,7
Deutschland	59 576	5,2	101 287	7,5	1,7	406 853	4,6	690 531	5,0	1,7
Ausland	10 403	21,1	16 888	18,1	1,6	56 636	5,1	95 597	6,1	1,7
Hotels (ohne Hotels garnis)	53 443	8,5	90 606	10,6	1,7	350 790	4,7	591 670	6,5	1,7
Deutschland	44 810	6,4	76 604	9,9	1,7	304 181	4,9	513 001	6,9	1,7
Ausland	8 633	20,8	14 002	14,6	1,6	46 609	3,2	78 669	4,1	1,7
Hotels garnis	11 028	0,1	16 412	4,6	1,5	75 978	2,7	118 582	0,7	1,6
Deutschland	9 478	-2,6	13 976	0,0	1,5	67 162	0,9	104 882	- 1,5	1,6
Ausland	1 550	20,9	2 436	42,4	1,6	8 816	19,0	13 700	21,0	1,6
Gasthöfe	1 624	14,0	2 900	2,6	1,8	10 444	6,2	19 588	0,4	1,9
Deutschland	1 524	13,5	2 741	3,9	1,8	9 994	6,5	18 688	0,3	1,9
Ausland	100	22,0	159	- 16,3	1,6	450	0,0	900	1,2	2,0
Pensionen	3 884	9,5	8 257	2,6	2,1	26 277	10,5	56 288	1,9	2,1
Deutschland	3 764	8,6	7 966	1,2	2,1	25 516	11,3	53 960	2,0	2,1
Ausland	120	48,1	291	64,4	2,4	761	- 10,4	2 328	- 1,9	3,1

**Noch 7. Ankünfte, Übernachtungen und Aufenthaltsdauer der Gäste in Beherbergungsbetrieben (einschl. Camping)
nach Reisegebieten, Betriebsarten und zusammengefassten Gästegruppen**

Land, Reisegebiet ----- Betriebsart ----- Ständiger Wohnsitz der Gäste Deutschland/Ausland	August 2019					Januar bis August 2019				
	Ankünfte		Übernachtungen		durch- schn. Aufent- halts- dauer	Ankünfte		Übernachtungen		durch- schn. Aufent- halts- dauer
	insge- samt	Veränd. gegen- über Vorj.- monat	insge- samt	Veränd. gegen- über Vorj.- monat		insge- samt	Veränd. gegen- über Vorj.- zeitr.	insge- samt	Veränd. gegen- über Vorj.- zeitr.	
	Anzahl	%	Anzahl	%	Tage	Anzahl	%	Anzahl	%	Tage
Magdeburg, Elbe-Börde-Heide										
Ferienunterkünfte u. ähnliche Beherbergungsstätten	4 816	- 5,7	14 917	- 4,0	3,1	33 612	0,6	102 127	2,8	3,0
Deutschland	4 515	- 7,7	12 638	- 9,7	2,8	31 315	- 0,5	86 477	2,1	2,8
Ausland	301	39,4	2 279	48,3	7,6	2 297	18,3	15 650	7,3	6,8
Erholungs- und Ferienheime
Deutschland
Ausland
Ferienzentren
Deutschland
Ausland
Ferienhäuser, -wohnungen	504	- 15,3	2 810	19,6	5,6	3 120	- 5,2	17 135	3,2	5,5
Deutschland	449	- 16,1	1 736	1,2	3,9	2 384	- 15,9	8 613	- 6,5	3,6
Ausland	55	- 8,3	1 074	69,7	19,5	736	61,4	8 522	15,1	11,6
Jugendherbergen, Hütten	2 494	- 17,5	5 706	- 19,7	2,3	18 257	- 5,6	40 576	- 4,4	2,2
Deutschland	2 323	- 20,2	4 801	- 23,7	2,1	17 255	- 6,4	36 949	- 4,5	2,1
Ausland	171	51,3	905	12,0	5,3	1 002	11,2	3 627	- 3,7	3,6
Campingplätze	8 626	31,3	19 975	36,1	2,3	35 917	7,1	83 393	0,7	2,3
Deutschland	7 647	39,5	18 364	43,0	2,4	31 778	9,4	76 205	2,9	2,4
Ausland	979	- 9,9	1 611	- 12,1	1,6	4 139	- 8,0	7 188	- 18,4	1,7
Sonstige tourismusrelevante Unterkünfte	2 463	17,1	25 976	- 4,9	10,5	16 542	2,9	203 181	- 5,5	12,3
Deutschland	2 353	14,6	25 756	- 5,3	10,9	16 023	1,8	201 974	- 5,8	12,6
Ausland	110	120,0	220	126,8	2,0	519	54,0	1 207	94,1	2,3
Vorsorge- u. Reha-Kliniken	981	- 8,7	23 264	- 7,7	23,7	7 908	- 4,3	185 929	- 7,0	23,5
Deutschland	981	- 8,7	23 264	- 7,7	23,7	7 908	- 4,3	185 929	- 7,0	23,5
Ausland	-	-	-	-	-	-	-	-	-	-
Schulungsheime	1 482	44,0	2 712	28,8	1,8	8 634	10,5	17 252	14,4	2,0
Deutschland	1 372	40,1	2 492	24,1	1,8	8 115	8,5	16 045	11,0	2,0
Ausland	110	120,0	220	126,8	2,0	519	54,0	1 207	94,1	2,3

**Noch 7. Ankünfte, Übernachtungen und Aufenthaltsdauer der Gäste in Beherbergungsbetrieben (einschl. Camping)
nach Reisegebieten, Betriebsarten und zusammengefassten Gästegruppen**

Land, Reisegebiet ----- Betriebsart ----- Ständiger Wohnsitz der Gäste Deutschland/Ausland	August 2019					Januar bis August 2019				
	Ankünfte		Übernachtungen		durch- schn. Aufent- halts- dauer	Ankünfte		Übernachtungen		durch- schn. Aufent- halts- dauer
	insge- samt	Veränd. gegen- über Vorj.- monat	insge- samt	Veränd. gegen- über Vorj.- monat		insge- samt	Veränd. gegen- über Vorj.- zeitr.	insge- samt	Veränd. gegen- über Vorj.- zeitr.	
	Anzahl	%	Anzahl	%	Tage	Anzahl	%	Anzahl	%	Tage
	Altmark									
Betriebe zusammen	30 674	1,9	75 738	- 0,5	2,5	174 935	3,9	446 206	1,5	2,6
Deutschland	29 313	1,3	72 371	- 1,4	2,5	168 041	3,9	428 141	1,3	2,5
Ausland	1 361	16,4	3 367	23,1	2,5	6 894	4,1	18 065	5,9	2,6
Hotels, Gasthöfe, Pensionen	19 280	0,0	33 350	0,1	1,7	114 750	3,3	205 430	3,7	1,8
Deutschland	18 419	- 0,2	31 563	0,5	1,7	109 639	3,4	193 145	3,8	1,8
Ausland	861	4,0	1 787	- 6,6	2,1	5 111	- 0,5	12 285	2,2	2,4
Hotels (ohne Hotels garnis)	12 836	- 0,8	21 532	0,9	1,7	76 582	- 1,4	129 975	- 1,0	1,7
Deutschland	12 255	- 1,7	20 482	- 0,3	1,7	73 259	- 1,4	124 148	- 1,1	1,7
Ausland	581	21,3	1 050	30,9	1,8	3 323	- 1,2	5 827	- 0,9	1,8
Hotels garnis	1 150	14,4	1 992	17,8	1,7	7 444	23,5	13 344	27,1	1,8
Deutschland	1 083	18,4	1 856	24,5	1,7	7 030	25,4	12 376	26,7	1,8
Ausland	67	- 25,6	136	- 32,0	2,0	414	- 1,9	968	33,3	2,3
Gasthöfe	1 793	- 11,8	2 716	- 12,9	1,5	11 196	8,3	19 473	18,5	1,7
Deutschland	1 746	- 11,0	2 648	- 11,0	1,5	10 820	8,9	18 356	17,5	1,7
Ausland	47	- 32,9	68	- 52,4	1,4	376	- 6,2	1 117	37,9	3,0
Pensionen	3 501	6,0	7 110	- 0,6	2,0	19 528	14,3	42 638	7,0	2,2
Deutschland	3 335	7,1	6 577	3,0	2,0	18 530	14,9	38 265	8,5	2,1
Ausland	166	- 12,2	533	- 30,6	3,2	998	4,8	4 373	- 5,0	4,4

**8. Ankünfte, Übernachtungen und Aufenthaltsdauer der Gäste in Beherbergungsbetrieben (einschl. Camping)
nach Reisegebieten und Herkunftsländern**

Land Reisegebiet ----- Herkunftsland	August 2019					Januar bis August 2019				
	Ankünfte		Übernachtungen		durch- schn. Aufent- halts- dauer	Ankünfte		Übernachtungen		durch- schn. Aufent- halts- dauer
	insge- samt	Veränd. gegen- über Vorj.- monat	insge- samt	Veränd. gegen- über Vorj.- monat		insge- samt	Veränd. gegen- über Vorj.- zeitr.	insge- samt	Veränd. gegen- über Vorj.- zeitr.	
	Anzahl	%	Anzahl	%	Tage	Anzahl	%	Anzahl	%	Tage
	Sachsen-Anhalt									
Insgesamt	386 955	8,7	935 182	9,8	2,4	2 395 599	5,2	5 799 353	5,4	2,4
Deutschland	350 529	8,9	855 804	9,7	2,4	2 201 694	5,7	5 393 545	5,6	2,4
Ausland	36 426	6,8	79 378	10,5	2,2	193 905	- 0,3	405 808	2,8	2,1
Europa	32 534	10,1	70 304	16,8	2,2	170 012	4,7	357 152	7,7	2,1
Belgien	1 093	11,1	2 192	18,2	2,0	5 581	9,0	10 801	10,8	1,9
Bulgarien	48	- 36,8	83	- 62,4	1,7	538	- 12,5	3 267	123,5	6,1
Dänemark	3 128	- 5,2	6 041	- 3,3	1,9	21 220	1,7	38 975	3,6	1,8
Estland	85	- 34,1	114	- 37,7	1,3	377	- 9,8	667	0,6	1,8
Finnland	194	- 33,8	259	- 35,3	1,3	1 852	- 6,5	3 065	- 12,5	1,7
Frankreich	988	8,1	1 714	9,9	1,7	5 040	1,9	9 132	0,9	1,8
Griechenland	61	- 10,3	86	- 22,5	1,4	288	- 27,8	563	- 37,4	2,0
Irland	96	35,2	190	66,7	2,0	590	- 2,2	1 356	- 36,6	2,3
Island	35	- 27,1	63	- 11,3	1,8	116	- 9,4	237	1,3	2,0
Italien	1 117	- 1,2	1 951	- 2,6	1,7	5 420	5,5	10 436	8,8	1,9
Kroatien	48	11,6	364	295,7	7,6	560	70,7	2 461	149,1	4,4
Lettland	63	- 37,0	117	- 40,9	1,9	601	5,1	1 143	- 8,3	1,9
Litauen	610	41,9	776	32,2	1,3	3 061	13,9	4 792	30,6	1,6
Luxemburg	119	11,2	261	38,1	2,2	650	3,8	1 355	7,5	2,1
Malta	3	50,0	4	33,3	1,3	33	57,1	103	221,9	3,1
Niederlande	8 696	22,7	24 257	40,4	2,8	31 942	1,2	73 360	7,4	2,3
Norwegen	641	24,0	968	23,0	1,5	3 670	15,7	5 460	16,9	1,5
Österreich	2 378	13,1	4 398	18,1	1,8	11 553	2,1	23 199	8,4	2,0
Polen	2 552	22,9	7 423	49,1	2,9	16 535	6,5	48 513	21,7	2,9
Portugal	98	197,0	352	340,0	3,6	851	64,6	2 445	10,8	2,9
Rumänien	153	- 24,6	500	- 27,1	3,3	1 324	- 0,8	5 440	- 22,5	4,1
Russische Föderation	494	- 26,2	1 123	- 38,4	2,3	3 560	- 3,9	7 258	- 10,4	2,0
Schweden	1 812	- 6,3	2 238	- 15,1	1,2	10 276	- 3,2	14 876	0,6	1,4
Schweiz	2 024	- 1,7	3 537	4,2	1,7	12 068	0,0	21 909	3,9	1,8
Slowakische Republik	218	10,7	688	49,6	3,2	1 529	15,1	4 787	29,1	3,1
Slowenien	60	7,1	226	71,2	3,8	538	- 8,2	1 990	45,5	3,7
Spanien	990	- 3,0	1 710	- 3,2	1,7	5 243	12,7	8 180	3,1	1,6
Tschechische Republik	1 376	52,0	2 324	23,2	1,7	7 189	39,5	13 434	15,0	1,9
Türkei	88	- 20,0	343	- 36,1	3,9	591	- 24,4	2 145	- 35,7	3,6
Ukraine	388	- 5,6	698	- 20,0	1,8	2 986	74,9	5 267	52,3	1,8
Ungarn	362	- 13,2	740	- 51,6	2,0	1 992	- 14,2	5 648	- 27,9	2,8
Vereinigtes Königreich	1 901	11,4	3 543	22,3	1,9	8 875	7,6	18 524	21,7	2,1
Zypern	11	- 47,6	24	- 52,0	2,2	33	- 8,3	63	- 19,2	1,9
Sonstige europäische Länder	604	90,5	997	21,0	1,7	3 330	- 0,6	6 301	- 15,1	1,9

**Noch 8. Ankünfte, Übernachtungen und Aufenthaltsdauer der Gäste in Beherbergungsbetrieben (einschl. Camping)
nach Reisegebieten und Herkunftsländern**

Land Reisegebiet ----- Herkunftsland	August 2019					Januar bis August 2019				
	Ankünfte		Übernachtungen		durch- schn. Aufent- halts- dauer	Ankünfte		Übernachtungen		durch- schn. Aufent- halts- dauer
	insge- samt	Veränd. gegen- über Vorj.- monat	insge- samt	Veränd. gegen- über Vorj.- monat		insge- samt	Veränd. gegen- über Vorj.- zeitr.	insge- samt	Veränd. gegen- über Vorj.- zeitr.	
	Anzahl	%	Anzahl	%	Tage	Anzahl	%	Anzahl	%	Tage
	Sachsen-Anhalt									
Afrika	85	- 29,8	177	- 15,7	2,1	659	- 13,6	1 273	- 28,6	1,9
Südafrika	25	- 30,6	51	- 13,6	2,0	180	- 17,4	324	- 34,1	1,8
Sonstige afrikanische Länder	60	- 29,4	126	- 16,6	2,1	479	- 12,1	949	- 26,5	2,0
Asien	1 502	- 18,9	4 742	- 4,5	3,2	8 422	- 19,1	18 818	- 13,0	2,2
Arabische Golfstaaten	165	85,4	458	144,9	2,8	476	8,4	1 337	34,6	2,8
China (einschl. Hongkong)	452	- 9,4	1 578	- 34,5	3,5	3 049	10,9	6 994	- 15,6	2,3
Indien	39	69,6	205	49,6	5,3	240	6,7	847	- 2,3	3,5
Israel	267	- 11,6	795	7,3	3,0	622	- 17,4	1 781	7,7	2,9
Japan	180	7,8	348	0,6	1,9	932	- 1,7	1 671	- 0,9	1,8
Korea, Republik	160	- 73,2	413	- 50,8	2,6	1 623	- 51,4	2 354	- 45,7	1,5
Taiwan	48	269,2	259	**	5,4	211	- 8,3	518	22,2	2,5
Sonstige asiatische Länder	191	17,9	686	137,4	3,6	1 269	- 26,2	3 316	- 2,0	2,6
Amerika	1 397	- 14,9	2 608	- 46,0	1,9	8 479	- 35,2	16 291	- 36,9	1,9
Kanada	207	130,0	305	61,4	1,5	751	12,3	1 345	0,7	1,8
Vereinigte Staaten	978	- 7,6	1 762	- 53,3	1,8	6 388	- 15,6	12 113	- 24,6	1,9
Sonstige nordamerik. Länder	5	66,7	23	- 47,7	4,6	31	82,4	112	83,6	3,6
Mittelamerika/Karibik	75	- 80,6	268	- 56,0	3,6	522	- 85,5	1 200	- 79,6	2,3
Brasilien	71	47,9	153	115,5	2,2	448	- 7,8	796	- 9,4	1,8
Sonstige südamerik. Länder	61	13,0	97	- 31,2	1,6	339	- 55,3	725	- 54,0	2,1
Australien, Ozeanien	161	- 20,7	290	- 24,9	1,8	1 177	16,5	2 074	7,8	1,8
Australien	134	- 21,6	220	- 31,5	1,6	997	24,6	1 739	12,2	1,7
Neuseeland, Ozeanien	27	- 15,6	70	7,7	2,6	180	- 14,3	335	- 10,4	1,9
Ohne Angaben	747	- 0,4	1 257	- 4,0	1,7	5 156	- 24,2	10 200	- 14,5	2,0

**Noch 8. Ankünfte, Übernachtungen und Aufenthaltsdauer der Gäste in Beherbergungsbetrieben (einschl. Camping)
nach Reisegebieten und Herkunftsländern**

Land Reisegebiet ----- Herkunftsland	August 2019					Januar bis August 2019				
	Ankünfte		Übernachtungen		durch- schn. Aufent- halts- dauer	Ankünfte		Übernachtungen		durch- schn. Aufent- halts- dauer
	insge- samt	Veränd. gegen- über Vorj.- monat	insge- samt	Veränd. gegen- über Vorj.- monat		insge- samt	Veränd. gegen- über Vorj.- zeitr.	insge- samt	Veränd. gegen- über Vorj.- zeitr.	
	Anzahl	%	Anzahl	%	Tage	Anzahl	%	Anzahl	%	Tage
Harz und Harzvorland										
Zusammen	127 134	10,6	358 240	11,0	2,8	806 027	6,5	2 211 600	6,7	2,7
Deutschland	119 011	10,9	331 412	10,9	2,8	768 449	6,8	2 105 387	6,8	2,7
Ausland	8 123	6,5	26 828	13,1	3,3	37 578	- 0,2	106 213	5,7	2,8
Europa	7 304	9,7	24 891	23,7	3,4	32 280	0,6	93 959	7,2	2,9
Belgien	277	- 5,5	747	- 6,7	2,7	1 249	0,6	3 223	8,7	2,6
Bulgarien	-	- 100,0	-	- 100,0	-	25	- 57,6	111	- 5,9	4,4
Dänemark	1 060	13,9	3 007	12,0	2,8	6 320	5,0	18 544	12,5	2,9
Estland	4	- 33,3	8	- 20,0	2,0	19	- 17,4	36	- 10,0	1,9
Finnland	13	- 48,0	20	- 51,2	1,5	220	- 5,2	380	5,8	1,7
Frankreich	161	0,0	336	- 24,3	2,1	650	- 11,6	1 310	- 20,5	2,0
Griechenland	10	42,9	25	150,0	2,5	31	- 8,8	74	7,2	2,4
Irland	14	0,0	60	106,9	4,3	113	- 1,7	297	11,2	2,6
Island	-	-	-	-	-	15	0,0	45	- 23,7	3,0
Italien	142	- 1,4	270	9,8	1,9	541	1,3	1 147	7,9	2,1
Kroatien	2	- 60,0	8	- 11,1	4,0	10	- 78,7	67	- 43,2	6,7
Lettland	9	80,0	11	0,0	1,2	53	- 17,2	234	- 5,6	4,4
Litauen	11	- 52,2	13	- 60,6	1,2	185	- 21,6	521	- 13,3	2,8
Luxemburg	24	9,1	119	112,5	5,0	97	- 13,4	352	21,0	3,6
Malta	-	- 100,0	-	- 100,0	-	4	300,0	40	**	10,0
Niederlande	3 379	24,4	14 837	51,1	4,4	10 438	5,8	35 277	16,3	3,4
Norwegen	87	20,8	272	72,2	3,1	440	3,0	928	12,6	2,1
Österreich	432	- 22,7	1 042	- 17,1	2,4	1 945	- 6,4	4 587	- 6,5	2,4
Polen	241	14,8	787	16,6	3,3	1 893	17,8	8 585	64,2	4,5
Portugal	5	-	6	-	1,2	80	220,0	145	281,6	1,8
Rumänien	21	200,0	64	300,0	3,0	229	72,2	898	36,3	3,9
Russische Föderation	71	2,9	144	5,9	2,0	640	2,7	1 137	- 18,6	1,8
Schweden	145	5,1	289	- 29,7	2,0	1 142	12,0	2 107	- 0,8	1,8
Schweiz	432	34,2	993	30,7	2,3	2 121	- 2,9	5 118	3,5	2,4
Slowakische Republik	35	45,8	54	5,9	1,5	277	34,5	562	- 11,4	2,0
Slowenien	11	266,7	22	633,3	2,0	33	- 5,7	163	59,8	4,9
Spanien	88	- 47,0	186	- 40,6	2,1	396	- 22,7	688	- 31,7	1,7
Tschechische Republik	113	- 22,1	258	- 30,3	2,3	646	- 6,0	1 196	- 11,4	1,9
Türkei	15	150,0	19	- 82,1	1,3	53	- 63,4	102	- 91,5	1,9
Ukraine	13	18,2	19	26,7	1,5	116	- 33,7	259	- 30,2	2,2
Ungarn	43	- 35,8	240	- 33,5	5,6	283	- 26,1	1 240	- 26,5	4,4
Vereinigtes Königreich	297	- 26,1	791	- 9,6	2,7	1 595	- 19,9	3 807	- 24,0	2,4
Zypern	4	33,3	12	50,0	3,0	10	11,1	22	4,8	2,2
Sonstige europäische Länder	145	49,5	232	- 41,4	1,6	411	- 21,1	757	- 49,2	1,8

**Noch 8. Ankünfte, Übernachtungen und Aufenthaltsdauer der Gäste in Beherbergungsbetrieben (einschl. Camping)
nach Reisegebieten und Herkunftsländern**

Land Reisegebiet ----- Herkunftsland	August 2019					Januar bis August 2019				
	Ankünfte		Übernachtungen		durch- schn. Aufent- halts- dauer	Ankünfte		Übernachtungen		durch- schn. Aufent- halts- dauer
	insge- samt	Veränd. gegen- über Vorj.- monat	insge- samt	Veränd. gegen- über Vorj.- monat		insge- samt	Veränd. gegen- über Vorj.- zeitr.	insge- samt	Veränd. gegen- über Vorj.- zeitr.	
	Anzahl	%	Anzahl	%	Tage	Anzahl	%	Anzahl	%	Tage
	Harz und Harzvorland									
Afrika	23	- 14,8	49	16,7	2,1	118	6,3	179	- 25,7	1,5
Südafrika	4	- 42,9	12	0,0	3,0	58	56,8	91	9,6	1,6
Sonstige afrikanische Länder	19	- 5,0	37	23,3	1,9	60	- 18,9	88	- 44,3	1,5
Asien	222	3,3	696	36,7	3,1	1 201	5,9	2 763	32,8	2,3
Arabische Golfstaaten	2	- 88,2	4	- 91,1	2,0	29	- 46,3	61	- 45,0	2,1
China (einschl. Hongkong)	63	46,5	176	117,3	2,8	556	64,0	1 317	127,5	2,4
Indien	2	-	4	-	2,0	13	- 48,0	31	- 42,6	2,4
Israel	65	- 13,3	291	25,4	4,5	97	- 39,0	364	- 9,5	3,8
Japan	37	- 37,3	67	- 45,5	1,8	239	8,6	442	7,3	1,8
Korea, Republik	16	220,0	24	300,0	1,5	75	59,6	173	198,3	2,3
Taiwan	11	57,1	28	250,0	2,5	54	- 49,5	100	- 36,7	1,9
Sonstige asiatische Länder	26	188,9	102	628,6	3,9	138	- 24,6	275	- 10,4	2,0
Amerika	268	- 21,4	577	- 75,8	2,2	1 612	- 8,8	3 353	- 37,9	2,1
Kanada	42	61,5	88	54,4	2,1	174	10,8	349	9,1	2,0
Vereinigte Staaten	191	- 26,0	396	- 82,2	2,1	1 135	- 8,2	2 336	- 44,4	2,1
Sonstige nordamerik. Länder	2	-	18	-	9,0	8	60,0	42	740,0	5,3
Mittelamerika/Karibik	16	- 20,0	47	6,8	2,9	103	- 29,0	299	- 24,7	2,9
Brasilien	4	- 69,2	5	- 72,2	1,3	124	19,2	216	- 8,1	1,7
Sonstige südamerik. Länder	13	- 45,8	23	- 53,1	1,8	68	- 43,3	111	- 53,8	1,6
Australien, Ozeanien	54	10,2	95	9,2	1,8	350	52,8	661	38,0	1,9
Australien	38	- 11,6	65	- 15,6	1,7	284	52,7	523	33,8	1,8
Neuseeland, Ozeanien	16	166,7	30	200,0	1,9	66	53,5	138	56,8	2,1
Ohne Angaben	252	- 25,2	520	- 8,6	2,1	2 017	- 12,9	5 298	15,0	2,6

**Noch 8. Ankünfte, Übernachtungen und Aufenthaltsdauer der Gäste in Beherbergungsbetrieben (einschl. Camping)
nach Reisegebieten und Herkunftsländern**

Land Reisegebiet ----- Herkunftsland	August 2019					Januar bis August 2019				
	Ankünfte		Übernachtungen		durch- schn. Aufent- halts- dauer	Ankünfte		Übernachtungen		durch- schn. Aufent- halts- dauer
	insge- samt	Veränd. gegen- über Vorj.- monat	insge- samt	Veränd. gegen- über Vorj.- monat		insge- samt	Veränd. gegen- über Vorj.- zeitr.	insge- samt	Veränd. gegen- über Vorj.- zeitr.	
	Anzahl	%	Anzahl	%	Tage	Anzahl	%	Anzahl	%	Tage
	Halle, Saale, Unstrut									
Zusammen	79 479	5,6	172 254	8,2	2,2	502 572	2,8	1 105 127	5,7	2,2
Deutschland	71 859	5,9	157 987	8,2	2,2	457 127	3,1	1 017 697	5,5	2,2
Ausland	7 620	2,4	14 267	8,1	1,9	45 445	0,2	87 430	8,2	1,9
Europa	6 747	13,0	12 022	13,3	1,8	39 297	8,9	75 055	15,4	1,9
Belgien	171	- 12,3	319	- 12,4	1,9	1 339	16,2	2 461	19,8	1,8
Bulgarien	7	- 30,0	7	- 92,9	1,0	98	- 44,9	242	- 53,7	2,5
Dänemark	794	- 8,3	1 005	1,1	1,3	6 212	12,3	7 387	12,4	1,2
Estland	30	- 16,7	44	- 41,3	1,5	81	- 22,9	118	- 29,3	1,5
Finnland	47	9,3	65	- 25,3	1,4	372	- 20,7	654	- 18,8	1,8
Frankreich	165	- 21,4	264	- 19,5	1,6	1 224	- 10,9	2 234	- 7,1	1,8
Griechenland	3	- 93,3	7	- 91,1	2,3	92	- 37,4	172	- 51,0	1,9
Irland	14	250,0	17	183,3	1,2	153	- 26,1	428	44,1	2,8
Island	2	- 89,5	3	- 84,2	1,5	13	- 64,9	39	- 9,3	3,0
Italien	226	- 0,9	379	- 19,2	1,7	1 733	19,9	3 685	24,1	2,1
Kroatien	14	- 12,5	57	147,8	4,1	228	135,1	366	78,5	1,6
Lettland	9	50,0	9	50,0	1,0	102	15,9	173	24,5	1,7
Litauen	29	- 14,7	64	- 16,9	2,2	214	30,5	648	145,5	3,0
Luxemburg	25	0,0	34	- 22,7	1,4	150	- 4,5	275	- 18,6	1,8
Malta	-	-	-	-	-	17	240,0	45	309,1	2,6
Niederlande	1 058	19,8	1 858	11,7	1,8	4 553	- 1,0	8 405	3,5	1,8
Norwegen	160	1,3	228	- 4,6	1,4	903	5,2	1 315	11,8	1,5
Österreich	633	13,0	1 268	41,4	2,0	3 030	- 6,5	6 882	24,7	2,3
Polen	513	61,8	1 703	133,6	3,3	3 406	18,9	10 503	62,9	3,1
Portugal	10	- 33,3	22	37,5	2,2	150	32,7	427	86,5	2,8
Rumänien	41	- 16,3	313	7,6	7,6	430	14,4	2 011	- 0,8	4,7
Russische Föderation	62	- 58,9	338	- 16,3	5,5	757	- 17,3	2 091	- 7,6	2,8
Schweden	572	12,4	612	- 2,1	1,1	3 277	4,9	4 303	9,9	1,3
Schweiz	401	- 25,3	626	- 24,2	1,6	2 610	- 9,5	4 573	- 1,7	1,8
Slowakische Republik	79	12,9	301	25,4	3,8	396	- 22,7	1 309	- 34,3	3,3
Slowenien	16	14,3	46	206,7	2,9	180	- 15,9	424	- 15,9	2,4
Spanien	101	46,4	157	24,6	1,6	569	- 0,4	1 039	3,3	1,8
Tschechische Republik	649	229,4	775	118,3	1,2	2 526	126,3	3 448	72,1	1,4
Türkei	18	157,1	57	418,2	3,2	145	- 26,4	451	- 47,1	3,1
Ukraine	42	- 62,5	128	- 67,8	3,0	619	35,4	1 344	- 3,7	2,2
Ungarn	174	8,7	249	- 39,7	1,4	647	12,1	1 498	- 9,4	2,3
Vereinigtes Königreich	311	- 1,3	463	- 7,4	1,5	1 500	0,1	2 860	15,2	1,9
Zypern	-	- 100,0	-	- 100,0	-	5	- 28,6	9	- 35,7	1,8
Sonstige europäische Länder	371	246,7	604	237,4	1,6	1 566	95,0	3 236	97,0	2,1

**Noch 8. Ankünfte, Übernachtungen und Aufenthaltsdauer der Gäste in Beherbergungsbetrieben (einschl. Camping)
nach Reisegebieten und Herkunftsländern**

Land Reisegebiet ----- Herkunftsland	August 2019					Januar bis August 2019				
	Ankünfte		Übernachtungen		durch- schn. Aufent- halts- dauer	Ankünfte		Übernachtungen		durch- schn. Aufent- halts- dauer
	insge- samt	Veränd. gegen- über Vorj.- monat	insge- samt	Veränd. gegen- über Vorj.- monat		insge- samt	Veränd. gegen- über Vorj.- zeitr.	insge- samt	Veränd. gegen- über Vorj.- zeitr.	
	Anzahl	%	Anzahl	%	Tage	Anzahl	%	Anzahl	%	Tage
	Halle, Saale, Unstrut									
Afrika	36	- 21,7	65	0,0	1,8	237	- 15,7	440	- 15,9	1,9
Südafrika	14	- 26,3	30	57,9	2,1	35	- 23,9	74	- 8,6	2,1
Sonstige afrikanische Länder	22	- 18,5	35	- 23,9	1,6	202	- 14,0	366	- 17,2	1,8
Asien	376	- 58,8	1 332	- 12,9	3,5	2 847	- 36,9	5 735	- 22,4	2,0
Arabische Golfstaaten	53	15,2	181	138,2	3,4	162	- 31,4	477	2,1	2,9
China (einschl. Hongkong)	95	- 25,2	130	- 53,4	1,4	770	12,2	1 130	- 18,4	1,5
Indien	16	0,0	131	12,0	8,2	91	- 32,6	469	- 26,8	5,2
Israel	49	- 39,5	105	- 11,8	2,1	155	- 31,7	362	- 7,7	2,3
Japan	87	74,0	186	138,5	2,1	257	- 33,6	501	- 24,5	1,9
Korea, Republik	21	- 96,0	266	- 63,8	12,7	885	- 60,5	1 381	- 50,6	1,6
Taiwan	17	750,0	209	**	12,3	102	52,2	320	101,3	3,1
Sonstige asiatische Länder	38	- 42,4	124	- 0,8	3,3	425	- 20,4	1 095	23,2	2,6
Amerika	355	- 1,4	677	- 4,1	1,9	2 079	- 22,8	4 546	- 7,3	2,2
Kanada	20	66,7	26	- 25,7	1,3	119	- 18,5	259	- 17,3	2,2
Vereinigte Staaten	260	- 17,5	420	- 28,7	1,6	1 725	- 20,8	3 677	- 5,2	2,1
Sonstige nordamerik. Länder	2	-	4	-	2,0	10	150,0	21	250,0	2,1
Mittelamerika/Karibik	40	300,0	183	325,6	4,6	62	- 71,3	231	- 45,3	3,7
Brasilien	7	- 56,3	11	- 45,0	1,6	72	- 7,7	137	- 6,2	1,9
Sonstige südamerik. Länder	26	271,4	33	73,7	1,3	91	26,4	221	56,7	2,4
Australien, Ozeanien	23	- 30,3	42	- 49,4	1,8	167	- 24,4	306	- 23,3	1,8
Australien	23	- 25,8	42	- 46,8	1,8	150	- 21,9	270	- 23,7	1,8
Neuseeland, Ozeanien	-	- 100,0	-	- 100,0	-	17	- 41,4	36	- 20,0	2,1
Ohne Angaben	83	- 29,7	129	- 38,9	1,6	818	- 48,5	1 348	- 47,3	1,6

**Noch 8. Ankünfte, Übernachtungen und Aufenthaltsdauer der Gäste in Beherbergungsbetrieben (einschl. Camping)
nach Reisegebieten und Herkunftsländern**

Land Reisegebiet ----- Herkunftsland	August 2019					Januar bis August 2019				
	Ankünfte		Übernachtungen		durch- schn. Aufent- halts- dauer	Ankünfte		Übernachtungen		durch- schn. Aufent- halts- dauer
	insge- samt	Veränd. gegen- über Vorj.- monat	insge- samt	Veränd. gegen- über Vorj.- monat		insge- samt	Veränd. gegen- über Vorj.- zeitr.	insge- samt	Veränd. gegen- über Vorj.- zeitr.	
	Anzahl	%	Anzahl	%	Tage	Anzahl	%	Anzahl	%	Tage
Anhalt-Wittenberg										
Zusammen	63 784	13,0	149 907	17,4	2,4	362 505	7,4	861 591	7,5	2,4
Deutschland	56 255	15,9	135 989	20,1	2,4	322 108	9,9	787 133	9,5	2,4
Ausland	7 529	- 4,9	13 918	- 3,7	1,8	40 397	- 8,6	74 458	- 9,4	1,8
Europa	6 423	- 6,2	12 019	- 1,5	1,9	34 268	- 4,1	64 511	- 3,2	1,9
Belgien	213	97,2	461	199,4	2,2	884	49,6	1 817	113,8	2,1
Bulgarien	-	- 100,0	-	- 100,0	-	87	- 25,0	524	138,2	6,0
Dänemark	511	- 31,2	904	- 35,4	1,8	3 498	- 17,3	5 752	- 20,0	1,6
Estland	14	0,0	18	20,0	1,3	64	- 29,7	85	- 58,1	1,3
Finnland	74	- 55,7	80	- 61,7	1,1	706	27,0	1 206	52,1	1,7
Frankreich	277	34,5	425	25,0	1,5	1 292	30,4	2 135	36,2	1,7
Griechenland	33	**	33	725,0	1,0	71	- 2,7	108	- 29,4	1,5
Irland	12	20,0	22	10,0	1,8	127	51,2	244	60,5	1,9
Island	27	8,0	54	12,5	2,0	39	- 7,1	75	5,6	1,9
Italien	310	- 4,0	641	4,4	2,1	1 232	8,6	1 882	- 8,9	1,5
Kroatien	9	125,0	9	50,0	1,0	199	136,9	1 269	601,1	6,4
Lettland	8	- 63,6	14	- 73,1	1,8	94	- 17,5	129	- 66,1	1,4
Litauen	24	33,3	36	80,0	1,5	171	30,5	248	5,1	1,5
Luxemburg	28	7,7	54	50,0	1,9	121	- 32,4	206	- 37,0	1,7
Malta	-	- 100,0	-	- 100,0	-	4	- 55,6	7	- 36,4	1,8
Niederlande	1 263	42,9	2 747	63,7	2,2	4 808	- 1,2	9 936	- 2,5	2,1
Norwegen	78	14,7	126	35,5	1,6	576	- 9,6	889	- 16,1	1,5
Österreich	612	29,4	1 022	36,6	1,7	2 794	24,7	4 894	26,7	1,8
Polen	642	3,9	1 798	31,3	2,8	3 637	- 3,1	10 169	- 0,4	2,8
Portugal	15	400,0	20	300,0	1,3	216	49,0	905	47,6	4,2
Rumänien	13	- 76,4	16	- 83,2	1,2	211	- 17,9	674	- 12,5	3,2
Russische Föderation	176	- 25,4	276	- 71,4	1,6	697	- 23,2	1 025	- 52,0	1,5
Schweden	621	- 34,2	758	- 34,9	1,2	3 396	- 23,8	4 775	- 21,8	1,4
Schweiz	626	- 1,7	963	3,0	1,5	3 374	5,5	5 299	11,5	1,6
Slowakische Republik	11	- 78,8	50	- 36,7	4,5	275	8,3	602	59,7	2,2
Slowenien	9	12,5	15	50,0	1,7	79	- 40,6	92	- 54,9	1,2
Spanien	97	- 78,7	215	- 70,6	2,2	577	- 66,3	945	- 63,6	1,6
Tschechische Republik	221	- 5,6	367	6,4	1,7	1 655	47,8	2 839	60,9	1,7
Türkei	22	- 53,2	161	- 0,6	7,3	122	6,1	569	114,7	4,7
Ukraine	177	8,6	259	7,5	1,5	1 311	342,9	2 073	381,0	1,6
Ungarn	65	- 39,3	91	- 75,2	1,4	383	- 30,4	831	- 61,1	2,2
Vereinigtes Königreich	218	43,4	362	58,1	1,7	1 135	- 11,7	1 657	- 11,9	1,5
Zypern	-	- 100,0	-	- 100,0	-	4	- 76,5	10	- 74,4	2,5
Sonstige europäische Länder	17	- 37,0	22	- 21,4	1,3	429	- 68,5	640	- 77,7	1,5

**Noch 8. Ankünfte, Übernachtungen und Aufenthaltsdauer der Gäste in Beherbergungsbetrieben (einschl. Camping)
nach Reisegebieten und Herkunftsländern**

Land Reisegebiet ----- Herkunftsland	August 2019					Januar bis August 2019				
	Ankünfte		Übernachtungen		durch- schn. Aufent- halts- dauer	Ankünfte		Übernachtungen		durch- schn. Aufent- halts- dauer
	insge- samt	Veränd. gegen- über Vorj.- monat	insge- samt	Veränd. gegen- über Vorj.- monat		insge- samt	Veränd. gegen- über Vorj.- zeitr.	insge- samt	Veränd. gegen- über Vorj.- zeitr.	
	Anzahl	%	Anzahl	%	Tage	Anzahl	%	Anzahl	%	Tage
	Anhalt-Wittenberg									
Afrika	9	- 18,2	12	- 47,8	1,3	112	- 5,1	140	- 44,4	1,3
Südafrika	2	-	2	-	1,0	29	- 39,6	36	- 65,0	1,2
Sonstige afrikanische Länder	7	- 36,4	10	- 56,5	1,4	83	18,6	104	- 30,2	1,3
Asien	539	50,1	1 027	5,3	1,9	2 027	- 10,0	3 516	- 17,4	1,7
Arabische Golfstaaten	62	244,4	140	508,7	2,3	131	274,3	270	350,0	2,1
China (einschl. Hongkong)	121	23,5	202	- 48,6	1,7	487	- 5,1	817	- 42,8	1,7
Indien	1	0,0	5	400,0	5,0	22	83,3	46	24,3	2,1
Israel	122	14,0	339	8,7	2,8	225	2,3	783	34,1	3,5
Japan	40	- 7,0	68	- 38,7	1,7	251	59,9	382	45,8	1,5
Korea, Republik	121	89,1	121	27,4	1,0	608	- 37,8	668	- 51,5	1,1
Taiwan	13	333,3	15	400,0	1,2	23	76,9	26	4,0	1,1
Sonstige asiatische Länder	59	136,0	137	270,3	2,3	280	- 14,1	524	8,0	1,9
Amerika	323	- 35,7	506	- 44,3	1,6	2 608	- 46,0	4 293	- 51,9	1,6
Kanada	45	150,0	58	100,0	1,3	192	4,9	252	- 24,3	1,3
Vereinigte Staaten	237	- 19,1	387	- 30,6	1,6	2 137	- 21,3	3 600	- 33,1	1,7
Sonstige nordamerik. Länder	1	- 66,7	1	- 97,7	1,0	6	100,0	38	- 13,6	6,3
Mittelamerika/Karibik	11	- 93,5	16	- 93,7	1,5	76	- 93,9	114	- 94,0	1,5
Brasilien	23	228,6	37	311,1	1,6	152	- 18,3	214	- 26,7	1,4
Sonstige südamerik. Länder	6	- 45,5	7	- 58,8	1,2	45	- 90,8	75	- 92,4	1,7
Australien, Ozeanien	30	- 30,2	46	- 22,0	1,5	358	29,7	521	23,8	1,5
Australien	25	- 32,4	41	- 19,6	1,6	314	67,9	469	54,3	1,5
Neuseeland, Ozeanien	5	- 16,7	5	- 37,5	1,0	44	- 50,6	52	- 55,6	1,2
Ohne Angaben	205	29,7	308	8,8	1,5	1 024	3,0	1 477	- 12,1	1,4

**Noch 8. Ankünfte, Übernachtungen und Aufenthaltsdauer der Gäste in Beherbergungsbetrieben (einschl. Camping)
nach Reisegebieten und Herkunftsländern**

Land Reisegebiet ----- Herkunftsland	August 2019					Januar bis August 2019				
	Ankünfte		Übernachtungen		durch- schn. Aufent- halts- dauer	Ankünfte		Übernachtungen		durch- schn. Aufent- halts- dauer
	insge- samt	Veränd. gegen- über Vorj.- monat	insge- samt	Veränd. gegen- über Vorj.- monat		insge- samt	Veränd. gegen- über Vorj.- zeitr.	insge- samt	Veränd. gegen- über Vorj.- zeitr.	
	Anzahl	%	Anzahl	%	Tage	Anzahl	%	Anzahl	%	Tage
	Magdeburg, Börde-Elbe-Heide									
Zusammen	85 884	8,7	179 043	7,8	2,1	549 560	4,5	1 174 829	2,6	2,1
Deutschland	74 091	7,3	158 045	6,6	2,1	485 969	4,5	1 055 187	2,4	2,2
Ausland	11 793	18,6	20 998	18,2	1,8	63 591	4,8	119 642	4,8	1,9
Europa	10 826	20,3	18 273	24,4	1,7	57 912	9,9	106 740	10,5	1,8
Belgien	409	15,9	636	33,9	1,6	1 980	- 1,0	3 109	- 14,3	1,6
Bulgarien	41	- 28,1	76	- 29,6	1,9	226	- 5,0	1 350	143,2	6,0
Dänemark	687	2,8	1 003	10,0	1,5	4 736	3,4	6 528	2,8	1,4
Estland	37	- 49,3	44	- 47,0	1,2	209	5,6	424	68,9	2,0
Finnland	45	- 4,3	54	3,8	1,2	484	- 19,5	709	- 45,5	1,5
Frankreich	370	21,3	660	71,4	1,8	1 744	4,4	3 255	3,7	1,9
Griechenland	15	0,0	21	16,7	1,4	89	- 33,6	204	- 33,8	2,3
Irland	56	30,2	91	54,2	1,6	183	- 3,2	368	- 73,8	2,0
Island	6	50,0	6	50,0	1,0	46	48,4	73	25,9	1,6
Italien	410	2,0	627	1,8	1,5	1 786	- 6,2	3 438	4,4	1,9
Kroatien	21	16,7	250	363,0	11,9	104	5,1	518	7,7	5,0
Lettland	37	- 44,8	83	- 35,7	2,2	336	10,2	591	23,6	1,8
Litauen	540	53,0	657	44,7	1,2	2 458	14,4	3 299	29,0	1,3
Luxemburg	42	35,5	54	8,0	1,3	269	79,3	509	102,0	1,9
Malta	1	-	2	-	2,0	5	- 16,7	6	- 25,0	1,2
Niederlande	2 598	15,6	3 834	18,4	1,5	10 575	- 2,4	16 150	1,0	1,5
Norwegen	298	49,0	310	17,4	1,0	1 572	43,2	1 997	46,2	1,3
Österreich	623	34,0	949	28,9	1,5	3 435	0,8	6 248	- 1,3	1,8
Polen	992	19,5	2 557	31,7	2,6	6 776	7,8	16 691	16,4	2,5
Portugal	61	577,8	223	596,9	3,7	370	105,6	841	- 29,3	2,3
Rumänien	71	- 22,8	88	- 69,0	1,2	406	- 23,8	1 579	- 54,4	3,9
Russische Föderation	177	- 12,8	349	17,9	2,0	1 357	11,4	2 824	29,1	2,1
Schweden	419	45,0	518	46,3	1,2	2 144	23,4	3 113	37,7	1,5
Schweiz	468	5,4	812	18,2	1,7	3 313	1,2	5 823	- 0,5	1,8
Slowakische Republik	79	68,1	229	186,3	2,9	493	60,6	1 636	159,3	3,3
Slowenien	22	- 12,0	141	43,9	6,4	238	33,7	1 269	152,3	5,3
Spanien	673	109,0	1 094	89,9	1,6	3 612	100,6	5 317	66,0	1,5
Tschechische Republik	301	19,9	515	32,4	1,7	1 920	5,4	3 440	- 12,9	1,8
Türkei	32	- 27,3	104	- 58,7	3,3	254	- 13,0	953	8,0	3,8
Ukraine	146	20,7	282	31,2	1,9	914	19,3	1 543	25,7	1,7
Ungarn	78	- 1,3	158	- 58,7	2,0	641	- 17,7	1 727	- 25,0	2,7
Vereinigtes Königreich	999	23,9	1 703	37,0	1,7	4 341	31,7	9 590	72,3	2,2
Zypern	7	-	12	-	1,7	14	366,7	22	450,0	1,6
Sonstige europäische Länder	65	- 24,4	131	- 40,7	2,0	882	38,9	1 596	27,2	1,8

**Noch 8. Ankünfte, Übernachtungen und Aufenthaltsdauer der Gäste in Beherbergungsbetrieben (einschl. Camping)
nach Reisegebieten und Herkunftsländern**

Land Reisegebiet ----- Herkunftsland	August 2019					Januar bis August 2019				
	Ankünfte		Übernachtungen		durch- schn. Aufent- halts- dauer	Ankünfte		Übernachtungen		durch- schn. Aufent- halts- dauer
	insge- samt	Veränd. gegen- über Vorj.- monat	insge- samt	Veränd. gegen- über Vorj.- monat		insge- samt	Veränd. gegen- über Vorj.- zeitr.	insge- samt	Veränd. gegen- über Vorj.- zeitr.	
	Anzahl	%	Anzahl	%	Tage	Anzahl	%	Anzahl	%	Tage
Magdeburg, Elbe-Börde-Heide										
Afrika	14	- 62,2	44	- 45,0	3,1	174	- 22,3	474	- 28,8	2,7
Südafrika	5	- 50,0	7	- 75,0	1,4	52	- 18,8	104	- 24,6	2,0
Sonstige afrikanische Länder	9	- 66,7	37	- 28,8	4,1	122	- 23,8	370	- 29,9	3,0
Asien	336	- 5,1	1 640	- 15,2	4,9	2 280	- 7,3	6 685	- 14,3	2,9
Arabische Golfstaaten	48	500,0	133	209,3	2,8	150	41,5	525	59,6	3,5
China (einschl. Hongkong)	164	- 29,0	1 059	- 36,1	6,5	1 214	0,7	3 700	- 24,2	3,0
Indien	16	166,7	53	178,9	3,3	104	100,0	271	103,8	2,6
Israel	22	- 29,0	43	- 38,6	2,0	124	- 9,5	233	- 12,1	1,9
Japan	11	- 15,4	22	- 31,3	2,0	180	2,3	341	0,0	1,9
Korea, Republik	2	0,0	2	- 60,0	1,0	55	- 19,1	132	48,3	2,4
Taiwan	7	600,0	7	600,0	1,0	30	- 30,2	64	- 22,0	2,1
Sonstige asiatische Länder	66	6,5	321	200,0	4,9	423	- 37,1	1 419	- 15,6	3,4
Amerika	399	- 3,9	716	- 9,4	1,8	1 972	- 46,0	3 679	- 41,9	1,9
Kanada	95	187,9	126	88,1	1,3	223	46,7	406	26,9	1,8
Vereinigte Staaten	256	46,3	467	23,9	1,8	1 256	- 6,3	2 221	- 8,9	1,8
Sonstige nordamerik. Länder	-	-	-	-	-	3	- 40,0	3	- 50,0	1,0
Mittelamerika/Karibik	8	- 95,7	22	- 91,9	2,8	280	- 85,8	555	- 82,5	2,0
Brasilien	25	108,3	68	183,3	2,7	78	- 32,8	181	- 11,3	2,3
Sonstige südamerik. Länder	15	87,5	33	- 36,5	2,2	132	112,9	313	57,3	2,4
Australien, Ozeanien	38	- 46,5	79	- 40,2	2,1	254	- 0,4	494	- 13,8	1,9
Australien	35	- 37,5	50	- 49,0	1,4	208	- 3,7	399	- 14,2	1,9
Neuseeland, Ozeanien	3	- 80,0	29	- 14,7	9,7	46	17,9	95	- 12,0	2,1
Ohne Angaben	180	146,6	246	69,7	1,4	999	- 26,6	1 570	- 28,5	1,6

**Noch 8. Ankünfte, Übernachtungen und Aufenthaltsdauer der Gäste in Beherbergungsbetrieben (einschl. Camping)
nach Reisegebieten und Herkunftsländern**

Land Reisegebiet ----- Herkunftsland	August 2019					Januar bis August 2019				
	Ankünfte		Übernachtungen		durch- schn. Aufent- halts- dauer	Ankünfte		Übernachtungen		durch- schn. Aufent- halts- dauer
	insge- samt	Veränd. gegen- über Vorj.- monat	insge- samt	Veränd. gegen- über Vorj.- monat		insge- samt	Veränd. gegen- über Vorj.- zeitr.	insge- samt	Veränd. gegen- über Vorj.- zeitr.	
	Anzahl	%	Anzahl	%	Tage	Anzahl	%	Anzahl	%	Tage
	Altmark									
Zusammen	30 674	1,9	75 738	- 0,5	2,5	174 935	3,9	446 206	1,5	2,6
Deutschland	29 313	1,3	72 371	- 1,4	2,5	168 041	3,9	428 141	1,3	2,5
Ausland	1 361	16,4	3 367	23,1	2,5	6 894	4,1	18 065	5,9	2,6
Europa	1 234	15,9	3 099	21,1	2,5	6 255	7,4	16 887	7,7	2,7
Belgien	23	- 34,3	29	- 51,7	1,3	129	- 3,7	191	- 24,2	1,5
Bulgarien	-	-	-	-	-	102	325,0	1 040	**	10,2
Dänemark	76	- 18,3	122	- 51,8	1,6	454	- 9,9	764	- 25,9	1,7
Estland	-	-	-	-	-	4	300,0	4	100,0	1,0
Finnland	15	36,4	40	263,6	2,7	70	- 42,6	116	- 52,5	1,7
Frankreich	15	- 53,1	29	- 53,2	1,9	130	- 25,3	198	- 33,3	1,5
Griechenland	-	-	-	-	-	5	- 54,5	5	- 73,7	1,0
Irland	-	-	-	-	-	14	75,0	19	11,8	1,4
Island	-	-	-	-	-	3	0,0	5	66,7	1,7
Italien	29	- 12,1	34	- 42,4	1,2	128	7,6	284	41,3	2,2
Kroatien	2	-	40	-	20,0	19	**	241	**	12,7
Lettland	-	-	-	-	-	16	**	16	**	1,0
Litauen	6	200,0	6	100,0	1,0	33	312,5	76	590,9	2,3
Luxemburg	-	- 100,0	-	- 100,0	-	13	- 53,6	13	- 75,5	1,0
Malta	2	-	2	-	1,0	3	-	5	-	1,7
Niederlande	398	10,6	981	11,9	2,5	1 568	12,1	3 592	- 2,7	2,3
Norwegen	18	- 5,3	32	- 3,0	1,8	179	17,8	331	36,2	1,8
Österreich	78	73,3	117	34,5	1,5	349	- 0,9	588	- 24,9	1,7
Polen	164	62,4	578	118,9	3,5	823	- 19,2	2 565	- 29,6	3,1
Portugal	7	16,7	81	200,0	11,6	35	- 35,2	127	- 7,3	3,6
Rumänien	7	-	19	-	2,7	48	33,3	278	162,3	5,8
Russische Föderation	8	- 20,0	16	- 27,3	2,0	109	172,5	181	57,4	1,7
Schweden	55	1,9	61	- 26,5	1,1	317	14,9	578	51,7	1,8
Schweiz	97	- 17,8	143	- 23,9	1,5	650	21,5	1 096	23,3	1,7
Slowakische Republik	14	250,0	54	440,0	3,9	88	79,6	678	841,7	7,7
Slowenien	2	- 66,7	2	- 66,7	1,0	8	- 69,2	42	- 23,6	5,3
Spanien	31	244,4	58	205,3	1,9	89	61,8	191	66,1	2,1
Tschechische Republik	92	17,9	409	- 4,2	4,4	442	8,3	2 511	- 3,8	5,7
Türkei	1	- 83,3	2	- 66,7	2,0	17	- 48,5	70	- 46,2	4,1
Ukraine	10	150,0	10	150,0	1,0	26	100,0	48	45,5	1,8
Ungarn	2	- 50,0	2	- 66,7	1,0	38	11,8	352	486,7	9,3
Vereinigtes Königreich	76	137,5	224	357,1	2,9	304	73,7	610	117,9	2,0
Zypern	-	-	-	-	-	-	-	-	-	-
Sonstige europäische Länder	6	-	8	-	1,3	42	44,8	72	- 55,3	1,7

**Noch 8. Ankünfte, Übernachtungen und Aufenthaltsdauer der Gäste in Beherbergungsbetrieben (einschl. Camping)
nach Reisegebieten und Herkunftsländern**

Land Reisegebiet ----- Herkunftsland	August 2019					Januar bis August 2019				
	Ankünfte		Übernachtungen		durch- schn. Aufent- halts- dauer	Ankünfte		Übernachtungen		durch- schn. Aufent- halts- dauer
	insge- samt	Veränd. gegen- über Vorj.- monat	insge- samt	Veränd. gegen- über Vorj.- monat		insge- samt	Veränd. gegen- über Vorj.- zeitr.	insge- samt	Veränd. gegen- über Vorj.- zeitr.	
	Anzahl	%	Anzahl	%	Tage	Anzahl	%	Anzahl	%	Tage
	Altmark									
Afrika	3	-	7	-	2,3	18	- 37,9	40	- 60,8	2,2
Südafrika	-	-	-	-	-	6	- 73,9	19	- 78,2	3,2
Sonstige afrikanische Länder	3	-	7	-	2,3	12	100,0	21	40,0	1,8
Asien	29	190,0	47	193,8	1,6	67	36,7	119	19,0	1,8
Arabische Golfstaaten	-	-	-	-	-	4	- 50,0	4	- 84,6	1,0
China (einschl. Hongkong)	9	-	11	-	1,2	22	214,3	30	114,3	1,4
Indien	4	-	12	-	3,0	10	900,0	30	**	3,0
Israel	9	12,5	17	112,5	1,9	21	110,0	39	290,0	1,9
Japan	5	150,0	5	150,0	1,0	5	- 37,5	5	- 37,5	1,0
Korea, Republik	-	-	-	-	-	-	- 100,0	-	- 100,0	-
Taiwan	-	-	-	-	-	2	-	8	-	4,0
Sonstige asiatische Länder	2	-	2	- 66,7	1,0	3	0,0	3	- 86,4	1,0
Amerika	52	126,1	132	288,2	2,5	208	39,6	420	72,1	2,0
Kanada	5	400,0	7	600,0	1,4	43	38,7	79	61,2	1,8
Vereinigte Staaten	34	88,9	92	217,2	2,7	135	35,0	279	57,6	2,1
Sonstige nordamerik. Länder	-	-	-	-	-	4	-	8	-	2,0
Mittelamerika/Karibik	-	-	-	-	-	1	-	1	-	1,0
Brasilien	12	-	32	-	2,7	22	**	48	**	2,2
Sonstige südamerik. Länder	1	- 75,0	1	- 75,0	1,0	3	- 81,3	5	- 68,8	1,7
Australien, Ozeanien	16	128,6	28	12,0	1,8	48	65,5	92	76,9	1,9
Australien	13	225,0	22	37,5	1,7	41	115,8	78	116,7	1,9
Neuseeland, Ozeanien	3	0,0	6	- 33,3	2,0	7	- 30,0	14	- 12,5	2,0
Ohne Angaben	27	- 57,8	54	- 46,5	2,0	298	- 45,1	507	- 42,8	1,7

9. Beherbergungsbetriebe (einschl. Camping), darunter Hotels (ohne Hotel garnis), Schlafgelegenheiten und Auslastung der Kapazitäten für ausgewählte Gemeinden und touristische Zielorte

Gemeinde Betriebe gesamt dar. Hotels (ohne Hotels garnis)	August 2019							Jan. bis Aug. 2019
	Betriebe			in den Betrieben angebotene Schlafgelegenheiten ¹				durch- schnitt- liche Aus- lastung
	ins- gesamt	darunter geöffnete		ins- gesamt	Verände- rung ge- genüber dem Vor- jahres- monat	durch- schnitt- liche Aus- lastung	nachrichtlich	
		zu- sammen	Verände- rung ge- genüber dem Vor- jahres- monat				maximales Angebot an Schlafge- legenheiten der letzten 13 Monate	
Anzahl		%	Anzahl	%		Anzahl	%	
Annaburg, Stadt	2	2	0,0
dar. Hotels	-	-	-	-	-	-	-	-
Arendsee (Altmark), Stadt	16	16	6,7	1 991	1,1	42,8	1 991	34,0
dar. Hotels	3	3	0,0	136	3,0	65,3	136	42,7
Arnstein, Stadt	3	3	0,0	190	0,0	55,5	190	52,0
dar. Hotels	1	1	-
Aschersleben, Stadt	9	9	0,0	350	- 0,3	35,0	351	31,8
dar. Hotels	4	4	0,0	224	0,0	32,5	224	29,6
Bad Bibra, Stadt	4	4	0,0	168	- 1,2	27,6	170	22,9
dar. Hotels	2	2	0,0
Bad Dürrenberg, Stadt	4	4	0,0	144	- 5,9	48,0	157	35,1
dar. Hotels	3	3	0,0
Bad Lauchstädt, Goethestadt	4	4	0,0	120	- 6,3	31,7	130	22,2
dar. Hotels	1	1	0,0
Bad Schmiedeberg	12	12	- 7,7	1 656	- 0,5	57,1	1 658	51,0
dar. Hotels	3	3	0,0	188	1,6	30,5	188	22,2
Ballenstedt, Stadt	7	7	0,0	257	2,8	55,6	257	42,7
dar. Hotels	2	2	0,0
Barby, Stadt	7	7	0,0	359	0,0	64,4	367	68,1
dar. Hotels	1	1	0,0
Bernburg (Saale), Stadt	14	12	- 14,3	590	2,4	38,5	787	34,3
dar. Hotels	5	4	33,3	223	35,2	61,9	402	51,6
Bitterfeld-Wolfen, Stadt	11	11	10,0	817	58,9	31,0	843	24,0
dar. Hotels	7	7	16,7	520	104,7	27,4	543	24,6
Blankenburg (Harz), Stadt	23	22	0,0	1 359	0,1	48,2	1 383	45,0
dar. Hotels	9	9	0,0	566	1,8	46,1	568	40,7
Burg, Stadt	6	6	0,0	334	- 11,9	37,4	379	31,3
dar. Hotels	2	2	0,0
Coswig (Anhalt), Stadt	7	7	0,0	671	3,2	36,7	671	28,3
dar. Hotels	2	2	0,0
Dessau-Roßlau, Stadt	26	25	- 3,8	1 450	- 1,4	62,2	1 490	49,2
dar. Hotels	6	6	0,0	643	- 0,2	81,4	652	65,3
Eisleben, Lutherstadt	12	11	10,0	383	11,7	35,0	422	30,0
dar. Hotels	7	7	16,7	280	17,2	30,4	283	27,4
Falkenstein/Harz, Stadt	8	8	0,0	426	1,2	40,9	426	35,4
dar. Hotels	3	3	0,0	173	3,0	63,5	173	53,5
Flechtingen	5	5	0,0	455	0,2	81,3	487	81,5
dar. Hotels	-	-	-	-	-	-	-	-
Freyburg (Unstrut), Stadt	12	12	9,1	467	13,3	52,5	473	35,4
dar. Hotels	8	8	14,3	379	15,9	53,2	383	36,5
Gardelegen, Hansestadt	11	11	0,0	542	0,0	22,5	545	17,9
dar. Hotels	3	3	0,0	66	0,0	37,9	68	25,4
Genthin, Stadt	9	9	0,0	345	3,0	29,8	345	24,8
dar. Hotels	3	3	0,0	226	0,0	35,2	226	27,0

¹ Doppelbetten zählen als 2 Schlafgelegenheiten. Für Camping wird 1 Stellplatz in 4 Schlafgelegenheiten umgerechnet.

Noch 9. Beherbergungsbetriebe (einschl. Camping), darunter Hotels (ohne Hotels garnis), Schlafgelegenheiten und Auslastung der Kapazitäten für ausgewählte Gemeinden und touristische Zielorte

Gemeinde Betriebe gesamt dar. Hotels (ohne Hotels garnis)	August 2019							Jan. bis Aug. 2019
	Betriebe			in den Betrieben angebotene Schlafgelegenheiten ¹				durch- schnitt- liche Aus- lastung
	ins- gesamt	darunter geöffnete		ins- gesamt	Verände- rung gegenüber dem Vor- jahres- monat	durch- schnitt- liche Aus- lastung	nachrichtlich	
		zu- sammen	Verände- rung ge- genüber dem Vor- jahres- monat				maximales Angebot an Schlafge- legenheiten der letzten 13 Monate	
Anzahl		%	Anzahl	%		Anzahl	%	
Gräfenhainichen, Stadt	5	5	0,0	468	- 0,2	19,3	470	13,6
dar. Hotels	1	1	0,0
Halberstadt, Stadt	17	17	13,3	1 064	4,7	31,6	1 079	26,1
dar. Hotels	9	9	12,5	555	4,7	31,8	557	27,7
Haldensleben, Stadt	8	8	0,0	484	20,4	23,8	488	22,8
dar. Hotels	2	2	0,0
Halle (Saale), Stadt	42	40	- 2,4	2 880	1,4	43,0	2 986	42,1
dar. Hotels	15	15	7,1	1 576	5,8	41,5	1 635	42,6
Harzgerode, Stadt	14	14	0,0	2 508	0,2	26,0	2 529	21,2
dar. Hotels	5	5	0,0	643	- 1,1	67,2	664	54,7
Havelberg, Hansestadt	9	9	0,0	757	0,3	25,7	762	22,0
dar. Hotels	2	2	0,0
Hettstedt, Stadt	3	3	0,0	55	7,8	51,1	59	44,7
dar. Hotels	1	1	0,0
Hohenmölsen, Stadt	5	5	- 16,7	540	- 3,6	21,5	540	11,5
dar. Hotels	1	1	-50,0
Ilseburg (Harz), Stadt	20	19	11,8	1 233	14,1	43,0	1 245	37,5
dar. Hotels	8	8	0,0	580	5,1	56,1	582	50,1
Jessen (Elster), Stadt	4	4	0,0	103	- 1,9	42,7	109	40,9
dar. Hotels	2	2	0,0
Kalbe (Milde), Stadt	7	6	- 14,3	384	- 17,2	51,3	466	60,1
dar. Hotels	3	2	-33,3
Kamern	4	4	0,0	172	- 10,4	21,1	192	19,9
dar. Hotels	-	-	-	-	-	-	-	-
Kelbra (Kyffhäuser), Stadt	8	8	0,0	1 030	0,3	31,5	1 030	20,7
dar. Hotels	3	3	0,0	164	1,9	43,4	164	33,1
Kemberg, Stadt	11	11	0,0	1 250	- 4,6	39,1	1 313	27,9
dar. Hotels	2	2	0,0
Klötze, Stadt	6	6	0,0	230	0,0	20,7	230	20,6
dar. Hotels	3	3	0,0	62	0,0	21,7	62	15,5
Köthen (Anhalt), Stadt	6	6	0,0	215	0,0	31,6	215	30,0
dar. Hotels	2	2	0,0
Magdeburg, Landeshauptstadt	51	51	0,0	5 680	0,9	39,0	5 723	35,4
dar. Hotels	18	18	0,0	3 288	0,7	45,5	3 329	39,4
Merseburg, Stadt	9	9	0,0	903	18,0	40,4	927	36,2
dar. Hotels	8	8	0,0
Naumburg (Saale), Stadt	50	50	8,7	3 475	2,7	46,8	3 485	42,2
dar. Hotels	16	16	0,0	847	2,8	37,1	853	26,4
Nebra (Unstrut), Stadt	3	3	0,0	299	0,0	50,2	301	33,4
dar. Hotels	2	2	0,0
Oberharz am Brocken, Stadt	47	45	- 2,2	3 364	- 2,5	34,2	3 536	22,9
dar. Hotels	14	13	- 7,1	769	0,4	38,3	784	30,6
Oranienbaum-Wörlitz, Stadt	12	12	9,1	544	4,8	55,8	551	46,8
dar. Hotels	6	6	20,0	394	8,8	61,4	394	50,4

¹ Doppelbetten zählen als 2 Schlafgelegenheiten. Für Camping wird 1 Stellplatz in 4 Schlafgelegenheiten umgerechnet.

Noch 9. Beherbergungsbetriebe (einschl. Camping), darunter Hotels (ohne Hotels garnis), Schlafgelegenheiten und Auslastung der Kapazitäten für ausgewählte Gemeinden und touristische Zielorte

Gemeinde Betriebe gesamt dar. Hotels (ohne Hotels garnis)	August 2019							Jan. bis Aug. 2019
	Betriebe			in den Betrieben angebotene Schlafgelegenheiten ¹				durch- schnitt- liche Aus- lastung
	ins- gesamt	darunter geöffnete		ins- gesamt	Verände- rung ge- genüber dem Vor- jahres- monat	durch- schnitt- liche Aus- lastung	nachrichtlich	
		zu- sammen	Verände- rung ge- genüber dem Vor- jahres- monat				maximales Angebot an Schlafge- legenheiten der letzten 13 Monate	
Anzahl		%	Anzahl	%		Anzahl	%	
Oschersleben (Bode), Stadt	7	7	16,7	376	3,3	37,9	376	27,8
dar. Hotels	2	2	0,0
Osterburg (Altmark), Hansestadt	3	2	-50,0
dar. Hotels	2	2	0,0
Osterwieck, Stadt	4	4	0,0	84	0,0	22,9	84	20,7
dar. Hotels	3	3	50,0
Quedlinburg, Welterbestadt	64	62	- 4,6	3 070	- 3,0	53,0	3 157	40,7
dar. Hotels	16	16	- 5,9	1 088	- 1,7	63,7	1 090	48,8
Querfurt, Stadt	6	6	0,0	164	- 6,8	18,8	176	16,9
dar. Hotels	4	4	0,0
Salzwedel, Hansestadt	6	6	0,0	225	0,0	38,8	225	31,9
dar. Hotels	4	4	0,0
Sangerhausen, Stadt	13	13	8,3	405	1,0	29,2	429	29,1
dar. Hotels	2	2	0,0
Schollene	3	3	0,0	70	- 6,7	21,2	75	13,7
dar. Hotels	-	-	-	-	-	-	-	-
Schönebeck (Elbe), Stadt	16	16	14,3	1 313	- 0,3	39,3	1 345	33,6
dar. Hotels	4	4	0,0	198	- 2,9	35,5	210	29,0
Seegebiet Mansfelder Land	6	6	0,0	433	1,6	34,6	438	19,8
dar. Hotels	3	3	0,0	163	4,5	24,6	168	19,3
Staßfurt, Stadt	5	5	0,0	141	5,2	36,1	141	31,9
dar. Hotels	2	2	0,0
Stendal, Hansestadt	8	7	0,0	300	- 2,3	49,6	324	40,7
dar. Hotels	5	4	0,0	190	- 3,6	51,5	214	41,2
Südharz	14	13	- 13,3	797	- 5,1	42,5	833	43,0
dar. Hotels	8	7	- 12,5	493	- 6,8	58,1	529	54,1
Tangermünde, Stadt	14	14	0,0	783	- 0,3	47,9	787	36,9
dar. Hotels	5	5	0,0	459	0,2	46,4	459	37,5
Thale, Stadt	50	47	0,0	2 897	18,2	56,7	3 051	42,4
dar. Hotels	19	18	0,0	1 009	6,4	63,2	1 072	53,0
Wanzleben-Börde, Stadt	3	3	0,0	87	0,0	41,6	87	29,1
dar. Hotels	2	2	0,0
Weißenfels, Stadt	9	9	0,0	297	0,0	48,8	297	40,6
dar. Hotels	4	4	0,0	172	0,0	51,9	172	42,0
Wernigerode, Stadt	105	105	2,9	6 365	6,1	50,5	6 425	46,3
dar. Hotels	36	36	0,0	2 943	- 0,7	59,0	2 973	49,2
Wittenberg, Lutherstadt	29	26	- 7,1	1 831	- 2,7	38,4	1 924	28,1
dar. Hotels	15	12	- 14,3	934	- 5,1	53,9	1 027	38,7
Wolmirstedt, Stadt	4	4	0,0	188	0,0	42,7	190	38,8
dar. Hotels	2	2	0,0
Zahna-Elster, Stadt	3	3	0,0
dar. Hotels	-	-	-	-	-	-	-	-
Zeitz, Stadt	8	7	- 12,5	172	- 9,5	41,3	223	32,6
dar. Hotels	3	2	0,0
Zerbst/Anhalt, Stadt	15	15	0,0	415	- 1,0	25,3	419	20,0
dar. Hotels	3	3	- 25,0	68	- 24,4	24,5	68	19,0

¹ Doppelbetten zählen als 2 Schlafgelegenheiten. Für Camping wird 1 Stellplatz in 4 Schlafgelegenheiten umgerechnet.

**10. Ankünfte, Übernachtungen und Aufenthaltsdauer der Gäste in Beherbergungsbetrieben (einschl. Camping),
darunter Hotels (ohne Hotels garnis) für ausgewählte Gemeinden und touristische Zielorte**

Gemeinde Betriebe gesamt dar. Hotels (ohne Hotels garnis)	August 2019					Januar bis August 2019				
	Ankünfte		Übernachtungen		durch- schn. Aufent- halts- dauer	Ankünfte		Übernachtungen		durch- schn. Aufent- halts- dauer
	insge- samt	Veränd. gegen- über Vorj.- monat	insge- samt	Veränd. gegen- über Vorj.- monat		insge- samt	Veränd. gegen- über Vorj.- zeitr.	insge- samt	Veränd. gegen- über Vorj.- zeitr.	
	Anzahl	%	Anzahl	%	Tage	Anzahl	%	Anzahl	%	Tage
Annaburg, Stadt
dar. Hotels	-	-	-	-	-	-	-	-	-	-
Arendsee (Altmark), Stadt	6 434	- 4,5	26 398	- 4,2	4,1	34 749	- 1,8	138 515	- 2,8	4,0
dar. Hotels	1 300	6,5	2 753	9,2	2,1	7 030	1,9	13 843	3,3	2,0
Arnstein, Stadt	1 342	15,6	3 270	32,5	2,4	11 115	0,4	23 988	0,3	2,2
dar. Hotels
Aschersleben, Stadt	2 063	11,3	3 797	11,4	1,8	14 541	2,9	26 906	11,3	1,9
dar. Hotels	1 418	11,5	2 258	11,5	1,6	9 822	- 6,2	15 678	- 5,4	1,6
Bad Bibra, Stadt	387	0,0	1 440	26,9	3,7	2 255	13,7	6 890	25,3	3,1
dar. Hotels
Bad Dürrenberg, Stadt	1 316	23,0	2 144	25,2	1,6	7 498	7,1	12 720	3,6	1,7
dar. Hotels
Bad Lauchstädt, Goethestadt	666	76,2	1 180	72,5	1,8	3 544	- 2,7	6 605	3,0	1,9
dar. Hotels
Bad Schmiedeberg	3 642	16,3	29 332	15,3	8,1	21 480	- 0,5	195 406	0,0	9,1
dar. Hotels	901	24,3	1 778	17,4	2,0	4 488	- 5,4	8 913	- 7,3	2,0
Ballenstedt, Stadt	1 449	5,2	4 329	34,1	3,0	9 752	24,2	25 937	33,0	2,7
dar. Hotels
Barby, Stadt	1 177	3,3	7 172	2,6	6,1	6 386	- 4,0	52 188	- 0,8	8,2
dar. Hotels
Bernburg (Saale), Stadt	3 496	20,1	7 036	47,2	2,0	23 007	19,7	42 799	19,6	1,9
dar. Hotels	2 264	36,1	4 277	61,9	1,9	14 993	42,9	26 493	48,6	1,8
Bitterfeld-Wolfen, Stadt	2 999	31,6	7 863	38,7	2,6	18 424	35,9	47 713	35,5	2,6
dar. Hotels	1 897	32,8	4 420	61,3	2,3	13 700	37,3	31 167	48,3	2,3
Blankenburg (Harz), Stadt	5 537	1,4	20 288	2,9	3,7	35 967	7,8	141 115	2,6	3,9
dar. Hotels	3 340	- 1,2	8 080	- 2,0	2,4	22 784	14,6	55 317	11,9	2,4
Burg, Stadt	1 694	- 9,4	3 869	- 0,8	2,3	9 978	- 9,6	20 891	- 10,6	2,1
dar. Hotels
Coswig (Anhalt), Stadt	2 946	4,7	7 629	23,6	2,6	15 702	4,4	36 344	4,3	2,3
dar. Hotels
Dessau-Roßlau, Stadt	16 379	24,9	27 970	25,0	1,7	98 096	16,6	166 768	19,7	1,7
dar. Hotels	10 804	30,8	16 222	25,2	1,5	65 311	15,2	101 205	17,1	1,5
Eisleben, Lutherstadt	2 143	15,0	4 161	15,5	1,9	15 164	18,1	28 100	16,0	1,9
dar. Hotels	1 761	25,9	2 641	23,8	1,5	11 759	23,5	18 704	22,6	1,6
Falkenstein/Harz, Stadt	2 147	- 8,9	5 401	- 5,7	2,5	13 929	3,8	34 318	3,9	2,5
dar. Hotels	1 349	0,7	3 407	5,2	2,5	8 560	5,1	21 032	- 0,2	2,5
Flechtingen	472	4,0	11 464	3,0	24,3	3 607	- 7,0	90 756	- 1,1	25,2
dar. Hotels	-	-	-	-	-	-	-	-	-	-
Freyburg (Unstrut), Stadt	3 922	11,4	7 602	29,3	1,9	19 805	4,6	35 623	8,6	1,8
dar. Hotels	3 388	15,1	6 252	27,2	1,8	17 278	5,2	29 585	7,8	1,7
Gardelegen, Hansestadt	1 956	32,3	3 773	38,4	1,9	9 882	8,0	19 775	6,9	2,0
dar. Hotels
Genthin, Stadt	2 190	15,5	3 166	- 5,7	1,4	12 540	6,8	20 291	0,7	1,6
dar. Hotels	1 762	15,3	2 469	- 4,2	1,4	10 065	7,1	14 722	- 0,9	1,5

**Noch 10. Ankünfte, Übernachtungen und Aufenthaltsdauer der Gäste in Beherbergungsbetrieben (einschl. Camping),
darunter Hotels (ohne Hotels garnis) für ausgewählte Gemeinden und touristische Zielorte**

Gemeinde Betriebe gesamt dar. Hotels (ohne Hotels garnis)	August 2019					Januar bis August 2019				
	Ankünfte		Übernachtungen		durch- schn. Aufent- halts- dauer	Ankünfte		Übernachtungen		durch- schn. Aufent- halts- dauer
	insge- samt	Veränd. gegen- über Vorj.- monat	insge- samt	Veränd. gegen- über Vorj.- monat		insge- samt	Veränd. gegen- über Vorj.- zeitr.	insge- samt	Veränd. gegen- über Vorj.- zeitr.	
	Anzahl	%	Anzahl	%	Tage	Anzahl	%	Anzahl	%	Tage
Gräfenhainichen, Stadt	1 027	26,5	2 794	9,4	2,7	3 929	14,4	10 212	20,7	2,6
dar. Hotels
Halberstadt, Stadt	5 022	6,8	10 423	11,8	2,1	32 872	10,7	65 129	15,5	2,0
dar. Hotels	2 937	4,9	5 466	12,5	1,9	19 167	5,6	35 647	12,4	1,9
Haldensleben, Stadt	1 485	- 15,2	3 556	- 7,8	2,4	10 501	6,2	22 655	10,6	2,2
dar. Hotels
Halle (Saale), Stadt	20 908	- 4,8	38 414	2,7	1,8	160 664	- 0,4	292 728	7,8	1,8
dar. Hotels	12 720	- 9,7	20 282	- 0,6	1,6	100 655	- 4,7	161 845	7,1	1,6
Harzgerode, Stadt	6 521	22,0	20 218	16,0	3,1	36 139	3,9	121 339	7,4	3,4
dar. Hotels	3 975	25,1	13 396	17,2	3,4	22 899	2,4	83 415	6,2	3,6
Havelberg, Hansestadt	3 874	22,2	6 030	6,6	1,6	17 769	24,1	30 365	4,4	1,7
dar. Hotels
Hettstedt, Stadt	616	91,9	871	72,5	1,4	3 745	45,0	6 024	44,1	1,6
dar. Hotels
Hohenmölsen, Stadt	1 532	9,0	3 604	6,6	2,4	6 898	- 7,9	15 138	- 8,4	2,2
dar. Hotels
Ilseburg (Harz), Stadt	6 686	8,1	16 443	12,5	2,5	46 339	7,2	108 521	13,5	2,3
dar. Hotels	4 534	0,7	10 081	8,8	2,2	34 102	2,5	70 098	6,1	2,1
Jessen (Elster), Stadt	659	- 0,3	1 362	3,2	2,1	4 374	- 4,2	10 303	- 16,3	2,4
dar. Hotels
Kalbe (Milde), Stadt	878	- 31,9	6 102	- 26,4	6,9	6 450	- 20,7	54 917	- 9,4	8,5
dar. Hotels
Kamern	263	- 17,6	1 124	3,9	4,3	1 755	5,0	5 878	10,4	3,3
dar. Hotels
Kelbra (Kyffhäuser), Stadt	4 938	25,8	10 069	24,9	2,0	23 525	7,1	51 775	8,2	2,2
dar. Hotels	1 280	26,6	2 207	19,0	1,7	6 949	16,5	13 001	26,2	1,9
Kemberg, Stadt	4 871	- 0,8	15 132	18,5	3,1	22 325	0,1	65 954	15,2	3,0
dar. Hotels
Klötze, Stadt	466	7,6	1 475	24,3	3,2	3 300	13,0	8 169	9,1	2,5
dar. Hotels	176	4,8	417	68,1	2,4	1 239	19,4	2 291	21,0	1,8
Köthen (Anhalt), Stadt	1 144	2,1	2 106	7,7	1,8	8 493	5,4	15 692	14,6	1,8
dar. Hotels
Magdeburg, Landeshauptstadt	40 367	5,7	68 468	9,9	1,7	269 688	4,3	461 416	5,8	1,7
dar. Hotels	27 168	6,8	46 367	11,2	1,7	186 301	4,3	314 871	6,8	1,7
Merseburg, Stadt	5 944	12,4	11 313	2,8	1,9	38 024	3,9	78 615	8,6	2,1
dar. Hotels
Naumburg (Saale), Stadt	16 321	6,6	50 418	2,8	3,1	88 496	2,8	322 505	1,9	3,6
dar. Hotels	5 727	1,8	9 732	3,0	1,7	27 456	4,2	49 432	3,3	1,8
Nebra (Unstrut), Stadt	2 228	38,4	4 652	29,0	2,1	11 894	25,3	24 052	17,8	2,0
dar. Hotels
Oberharz am Brocken, Stadt	12 132	23,8	35 618	21,1	2,9	64 068	10,0	185 053	8,3	2,9
dar. Hotels	3 503	29,5	9 141	17,9	2,6	20 840	12,5	55 109	9,1	2,6
Oranienbaum-Wörlitz, Stadt	5 601	23,9	9 414	20,8	1,7	29 318	14,8	52 383	14,7	1,8
dar. Hotels	4 407	22,4	7 503	21,6	1,7	24 773	17,0	43 865	19,7	1,8

**Noch 10. Ankünfte, Übernachtungen und Aufenthaltsdauer der Gäste in Beherbergungsbetrieben (einschl. Camping),
darunter Hotels (ohne Hotels garnis) für ausgewählte Gemeinden und touristische Zielorte**

Gemeinde Betriebe gesamt dar. Hotels (ohne Hotels garnis)	August 2019					Januar bis August 2019				
	Ankünfte		Übernachtungen		durch- schn. Aufent- halts- dauer	Ankünfte		Übernachtungen		durch- schn. Aufent- halts- dauer
	insge- samt	Veränd. gegen- über Vorj.- monat	insge- samt	Veränd. gegen- über Vorj.- monat		insge- samt	Veränd. gegen- über Vorj.- zeitr.	insge- samt	Veränd. gegen- über Vorj.- zeitr.	
	Anzahl	%	Anzahl	%	Tage	Anzahl	%	Anzahl	%	Tage
Oschersleben (Bode), Stadt	2 233	12,2	4 412	19,4	2,0	13 727	9,4	25 111	8,8	1,8
dar. Hotels
Osterburg (Altm.), Hansestadt
dar. Hotels
Osterwieck, Stadt	331	- 13,6	597	- 19,2	1,8	2 233	- 1,8	4 009	- 7,2	1,8
dar. Hotels
Quedlinburg, Welterbestadt	17 402	- 2,0	50 225	2,2	2,9	108 121	0,1	303 562	- 1,7	2,8
dar. Hotels	10 351	- 1,2	21 487	0,8	2,1	63 834	- 2,9	127 935	- 5,2	2,0
Querfurt, Stadt	577	- 2,4	923	6,7	1,6	3 748	- 4,5	5 931	- 4,3	1,6
dar. Hotels
Salzwedel, Hansestadt	1 664	15,2	2 707	14,9	1,6	11 095	10,1	17 735	10,4	1,6
dar. Hotels
Sangerhausen, Stadt	2 170	1,1	3 667	- 10,4	1,7	13 420	- 2,6	25 823	4,9	1,9
dar. Hotels
Schollene	167	- 4,0	460	17,3	2,8	802	- 15,8	2 324	- 7,2	2,9
dar. Hotels
Schönebeck (Elbe), Stadt	4 717	11,8	16 016	- 8,1	3,4	26 669	- 6,5	107 448	- 15,7	4,0
dar. Hotels	1 370	2,6	2 182	- 7,9	1,6	8 453	- 1,3	14 248	- 6,5	1,7
Seegebiet Mansfelder Land	2 090	- 3,0	4 641	- 5,7	2,2	9 014	- 2,5	20 231	- 5,1	2,2
dar. Hotels	733	- 6,1	1 243	- 9,9	1,7	3 987	3,2	6 898	- 1,8	1,7
Staßfurt, Stadt	801	36,7	1 576	44,6	2,0	5 180	12,6	10 646	17,5	2,1
dar. Hotels
Stendal, Hansestadt	2 561	5,6	4 612	7,0	1,8	17 425	17,3	30 006	16,4	1,7
dar. Hotels	1 732	0,8	3 036	0,6	1,8	11 901	15,2	19 603	12,8	1,6
Südharz	4 272	28,9	10 495	12,0	2,5	30 962	5,5	78 649	2,4	2,5
dar. Hotels	4 000	29,5	8 882	12,7	2,2	27 324	9,6	64 330	6,1	2,4
Tangermünde, Stadt	7 523	3,2	11 619	8,4	1,5	41 883	4,2	69 828	10,0	1,7
dar. Hotels	4 034	0,3	6 601	6,0	1,6	23 744	- 0,6	41 487	3,4	1,7
Thale, Stadt	15 434	22,0	50 963	29,3	3,3	88 202	10,9	274 557	15,7	3,1
dar. Hotels	6 532	19,9	19 773	18,4	3,0	37 095	- 0,6	113 613	0,8	3,1
Wanzleben-Börde, Stadt	545	- 2,0	1 067	3,6	2,0	3 691	9,8	6 118	6,8	1,7
dar. Hotels
Weißenfels, Stadt	2 693	- 7,0	4 490	- 3,1	1,7	17 877	- 1,3	29 269	0,0	1,6
dar. Hotels	1 747	- 8,0	2 767	- 2,1	1,6	11 524	- 1,9	17 538	- 0,5	1,5
Wernigerode, Stadt	33 839	7,7	99 608	6,6	2,9	241 126	7,4	666 598	6,5	2,8
dar. Hotels	20 241	6,9	53 836	8,1	2,7	137 769	7,5	351 581	8,8	2,6
Wittenberg, Lutherstadt	13 185	4,0	21 820	9,2	1,7	72 788	- 3,1	123 970	- 4,9	1,7
dar. Hotels	9 557	5,8	15 601	8,9	1,6	53 700	- 2,9	87 929	- 5,6	1,6
Wolmirstedt, Stadt	1 293	9,7	2 489	0,5	1,9	8 740	8,5	17 727	13,7	2,0
dar. Hotels
Zahna-Elster, Stadt
dar. Hotels
Zeitz, Stadt	1 180	16,6	2 200	6,2	1,9	7 276	10,7	13 549	- 2,5	1,9
dar. Hotels
Zerbst/Anhalt, Stadt	1 397	- 10,7	3 250	- 13,5	2,3	9 055	- 5,1	19 064	- 10,5	2,1
dar. Hotels	286	- 26,1	516	- 20,7	1,8	2 231	- 0,7	3 649	- 13,0	1,6

11. Beherbergungsbetriebe (einschl. Camping), Schlafgelegenheiten und Auslastung der Kapazitäten nach Gemeindegruppen

Land Gemeindegruppe	August 2019						Januar bis August 2019	
	Betriebe			in den Betrieben angebotene Schlafgelegenheiten ¹			durchschnittliche Auslastung	
	insgesamt	darunter geöffnete		insgesamt	Veränd. gegenüber Vorjahresmonat	durchschnittliche Auslastung		nachrichtl.
		zusammen	Veränd. gegenüber Vorjahresmonat					maxim. Angebot Schlafgelegenheiten d. letzten 13 Monate
Anzahl	%	Anzahl	%	Anzahl	%			
Sachsen-Anhalt insgesamt	1 180	1 149	0,5	78 050	2,3	38,7	81 021	33,2
Heilbäder	46	45	0,0	4 169	- 1,0	58,4	4 240	55,3
Luftkurorte	106	103	- 1,9	7 873	0,2	48,0	7 997	41,5
Erholungsorte	332	326	2,2	20 933	4,4	43,5	21 447	35,5
Sonstige Gemeinden	696	675	0,1	45 075	2,1	33,0	47 337	28,5

12. Ankünfte, Übernachtungen und Aufenthaltsdauer der Gäste in Beherbergungsbetrieben (einschl. Camping) nach Gemeindegruppen

Land Gemeindegruppe	August 2019					Januar bis August 2019				
	Ankünfte		Übernachtungen		durchschn. Aufenthaltsdauer	Ankünfte		Übernachtungen		durchschn. Aufenthaltsdauer
	insgesamt	Veränd. gegenüber Vorj.-monat	insgesamt	Veränd. gegenüber Vorj.-monat		insgesamt	Veränd. gegenüber Vorj.-zeitraum	insgesamt	Veränd. gegenüber Vorj.-zeitraum	
	Anzahl	%	Anzahl	%	Tage	Anzahl	%	Anzahl	%	Tage
Sachsen-Anhalt insgesamt	386 955	8,7	935 182	9,8	2,4	2 395 599	5,2	5 799 353	5,4	2,4
Heilbäder	10 584	- 1,0	75 511	1,6	7,1	67 435	3,5	530 734	- 2,2	7,9
Luftkurorte	33 452	3,4	117 076	3,0	3,5	224 462	3,4	747 929	2,8	3,3
Erholungsorte	105 641	12,6	281 983	13,3	2,7	624 634	7,2	1 673 220	7,0	2,7
Sonstige Gemeinden	237 278	8,4	460 612	11,0	1,9	1 479 068	4,7	2 847 470	6,7	1,9

¹ Doppelbetten zählen als 2 Schlafgelegenheiten. Für Camping wird 1 Stellplatz in 4 Schlafgelegenheiten umgerechnet.

13. Campingplätze mit Urlaubscamping und deren Stellplatzkapazitäten im Monat August 2019 nach Reisegebieten, kreisfreien Städten und Landkreisen

Land Reisegebiet Kreisfreie Stadt/Landkreis	Campingplätze			Von den geöffneten Campingplätzen angebotene Stellplätze		
	ins- gesamt	darunter geöffnet ¹		ins- gesamt	Verände- rung ge- genüber dem Vor- jahres- monat	nachrichtlich
		zusammen	Verände- rung ge- genüber dem Vor- jahres- monat			maximales Angebot an Stellplätzen der letzten 13 Monate
	Anzahl		%	Anzahl	%	Anzahl
Sachsen-Anhalt insgesamt	82	81	6,6	5 122	4,9	5 399
	Reisegebiete					
Harz und Harzvorland	15	15	25,0	1 194	5,9	1 224
Halle, Saale, Unstrut	16	16	6,7	655	5,6	785
Anhalt-Wittenberg	14	14	0,0	1 048	1,0	1 048
Magdeburg, Elbe-Börde-Heide	22	22	10,0	1 581	13,7	1 593
Altmark	15	14	- 6,7	644	- 9,2	749
	Kreisfreie Städte/Landkreise					
Dessau-Roßlau, Stadt	1	1	0,0	.	.	.
Halle (Saale), Stadt	1	1	0,0	.	.	.
Magdeburg, Stadt	3	3	0,0	.	.	.
Altmarkkreis Salzwedel	7	6	- 14,3	289	- 25,7	389
Anhalt-Bitterfeld	5	5	0,0	.	.	.
Börde	6	6	20,0	.	.	.
Burgenlandkreis	9	9	12,5	440	7,3	570
Harz	13	13	30,0	.	.	.
Jerichower Land	6	6	20,0	428	54,0	438
Mansfeld-Südharz	2	2	0,0	.	.	.
Saalekreis	6	6	0,0	.	.	.
Salzlandkreis	7	7	0,0	371	0,0	373
Stendal	8	8	0,0	355	10,9	360
Wittenberg	8	8	0,0	619	0,0	619

¹ Im Berichtsmonat ganz oder teilweise geöffnet.

Monatserhebung im Tourismus

- Camping -

CAM

Rücksendung bitte bis
zum 10. KT des Folgemonats

Statistisches Landesamt Sachsen-Anhalt
Dezernat 35
Merseburger Str. 2
06110 Halle (Saale)

Statistisches Landesamt Sachsen-Anhalt Postfach 20 11 56 06012 Halle (Saale)

Ansprechpartner/-in für Rückfragen
(freiwillige Angabe)

Name:

[Empty box for name]

Telefon oder E-Mail:

[Empty box for phone or email]

Sie erreichen uns über

Telefon: (0345) 2318-0

Herr Luge -437

Frau Rauch -438

E-Mail:

tourismus@stala.mi.sachsen-anhalt.de

Vielen Dank für Ihre Mitarbeit.

Bitte beachten Sie bei der Beantwortung der Fragen die Erläuterungen zu **1** bis **14** in der separaten Unterlage.

Falls Anschrift oder Firmierung nicht mehr zutreffen, bitte auf Seite 2 korrigieren.

Identnummer
(bei Rückfragen bitte angeben)

Identnummer

Hinweis auf die Erhebungseinheit:

Die im Erhebungsteil des Fragebogens erfragten Angaben beziehen sich auf den einzelnen Beherbergungsbetrieb oder, falls die Beherbergung eine Nebentätigkeit des Betriebes ist, auf den mit dieser Nebentätigkeit befassten fachlichen Betriebsteil.

A Berichtsmonat und Berichtsjahr 01 2 0 1 9
Monat Jahr

B Angebot an Stellplätzen

i Flüchtlinge sind bei der Meldung nicht zu berücksichtigen.

1 Bitte nennen Sie die **Anzahl** der am letzten Öffnungstag des Berichtsmonats **tatsächlich angebotenen Stellplätze für Urlaubscamping** (ohne Dauercamping). **1** 07

C Angaben zu einer vorübergehenden Schließung, Wiedereröffnung oder gewerberechtl. Abmeldung des Betriebes **2**

i Bitte teilen Sie uns auch vorübergehende Schließungen mit, damit Sie für diesen Zeitraum keinen leeren Fragebogen senden müssen.

1 Der Betrieb wird vorübergehend geschlossen am 08 . dieses Berichtsmonats
Tag

2 Der Betrieb wird voraussichtlich wieder eröffnet am 09 2 0
Tag Monat Jahr

3 Der Betrieb wurde **gewerberechtlich** endgültig abgemeldet am **3** 10 . dieses Berichtsmonats
Tag

▶ Senden Sie uns bitte in diesem Fall die Gewerbeabmeldung zu.

Bitte aktualisieren Sie Ihre Anschrift, falls erforderlich.

Name und Anschrift

Bitte zurücksenden an

Statistisches Landesamt Sachsen-Anhalt
Dezernat 35
Postfach 20 11 56
06012 Halle (Saale)

Bemerkungen

Zur Vermeidung von Rückfragen unsererseits können Sie hier auf besondere Ereignisse und Umstände hinweisen, die Einfluss auf Ihre Angaben haben.

Identnummer

FÜR IHRE UNTERLAGEN

D Beherbergungsleistung im Berichtsmonat 4

Geben Sie in der folgenden Länderliste bitte jeweils die Ankünfte und Übernachtungen der privat oder geschäftlich anreisenden Gäste (ohne Tagesgäste und Flüchtlinge) an.

Wohnsitz der Gäste 5 (nicht Staatsangehörigkeit)	Anzahl der Ankünfte	Anzahl der Übernachtungen
Deutschland	13	
Europa		
Belgien	21	
Bulgarien	47	
Dänemark	22	
Estland	15	
Finnland	23	
Frankreich	24	
Griechenland	25	
Großbritannien/ Nordirland	26	
Irland, Republik	27	
Island	28	
Italien	29	
Kroatien	20	
Lettland	16	
Litauen	17	
Luxemburg	30	
Malta	18	
Niederlande	31	
Norwegen	32	
Österreich	33	
Polen	34	
Portugal	35	
Rumänien	48	
Russland	36	
Schweden	37	
Schweiz	6 38	
Slowakische Republik ...	19	
Slowenien	46	
Spanien	39	

Wohnsitz der Gäste 5 (nicht Staatsangehörigkeit)	Anzahl der Ankünfte	Anzahl der Übernachtungen
Tschech. Republik	40	
Türkei	41	
Ukraine	44	
Ungarn	42	
Zypern	45	
Sonstiges Europa 7	43	
Afrika		
Rep. Südafrika	50	
Sonstiges Afrika 8	55	
Amerika		
Kanada	70	
USA	71	
Mittelamerika/Karibik 9	72	
Brasilien	73	
Sonst. Südamerika 10	84	
Sonst. Nordamerika .. 11	76	
Asien		
Arabische Golfstaaten	12 60	
China, Volksrepublik/ Hongkong	61	
Indien	69	
Israel	62	
Japan	63	
Südkorea	64	
Taiwan	65	
Sonstiges Asien	13 66	
Australien, Ozeanien		
Australien	75	
Neuseeland, Ozeanien	14 79	
Ohne Angabe	90	
Insgesamt	99	

Monatserhebung im Tourismus

– Camping –

Unterrichtung nach § 17 Bundesstatistikgesetz (BStatG)¹ und nach der Datenschutz-Grundverordnung (EU) 2016/679 (DS-GVO)²

Zweck, Art und Umfang der Erhebung

Die Monatserhebung im Tourismus wird bei allen Betrieben oder Betriebsteilen durchgeführt, die nach Einrichtung oder Zweckbestimmung dazu dienen, mindestens zehn Gäste gleichzeitig vorübergehend zu beherbergen. Das Merkmal „Zahl der Gästezimmer“ wird zusätzlich einmal jährlich erhoben. Die Ergebnisse der Monatserhebung im Tourismus dienen als Grundlage für tourismuspolitische Entscheidungen, für infrastrukturelle Planungen sowie für Maßnahmen der Tourismuswerbung und der Marktforschung.

Nach der Definition der Welttourismus-Organisation umfasst der Tourismus „die Aktivitäten von Personen, die an Orte außerhalb ihrer gewohnten Umgebung reisen und sich dort zu Freizeit-, Geschäfts- oder bestimmten anderen Zwecken nicht länger als ein Jahr ohne Unterbrechung aufhalten“.

Mit den Ergebnissen der Monatserhebung im Tourismus werden auch die aus der europäischen Tourismusstatistik-Verordnung resultierenden Datenlieferungsverpflichtungen erfüllt.

Rechtsgrundlagen, Auskunftspflicht

Rechtsgrundlagen sind die Verordnung (EU) Nr. 692/2011 über die europäische Tourismusstatistik sowie das Beherbergungsstatistikgesetz (BeherbStatG) in Verbindung mit dem BStatG.

Erhoben werden die Angaben zu § 4 BeherbStatG.

Die Auskunftspflicht ergibt sich aus § 6 Absatz 1 Satz 1 BeherbStatG in Verbindung mit § 15 BStatG. Nach § 6 Absatz 1 Satz 2 BeherbStatG sind die Inhaberin, der Inhaber, die Leiterin oder der Leiter des Beherbergungsbetriebes auskunftspflichtig.

Nach § 11a Absatz 2 BStatG sind alle Unternehmen und Betriebe verpflichtet, ihre Meldungen auf elektronischem Weg an die statistischen Ämter zu übermitteln. Hierzu sind die von den statistischen Ämtern zur Verfügung gestellten Online-Verfahren zu nutzen. Im begründeten Einzelfall kann eine zeitlich befristete Ausnahme von der Online-Meldung vereinbart werden. Dies ist auf formlosen Antrag möglich. Die Pflicht, die erforderlichen Auskünfte zu erteilen, bleibt jedoch weiterhin bestehen.

Nach § 6 Absatz 3 BeherbStatG besteht für Unternehmen deren Inhaberinnen/Inhaber Existenzgründerinnen/Existenzgründer sind, im Kalenderjahr der Betriebseröffnung keine Auskunftspflicht. In den beiden folgenden Kalenderjahren besteht dann keine Auskunftspflicht, wenn das Unternehmen im jeweils letzten abgeschlossenen Geschäftsjahr Umsätze in Höhe von weniger als 800 000 Euro erwirtschaftet hat. Gesellschaften können sich auf die Befreiung von der Auskunftspflicht berufen, wenn alle an der Gesellschaft Beteiligten Existenzgründerinnen/Existenzgründer sind. Existenzgründerinnen/Existenzgründer sind natürliche Personen, die eine gewerbliche oder freiberufliche Tätigkeit in Form einer Neugründung, einer Übernahme oder einer tätigen Beteiligung aus abhängiger Beschäftigung oder aus der Nichtbeschäftigung heraus aufnehmen, § 6 Absatz 4 BeherbStatG. Existenzgründerinnen/Existenzgründer, die von ihrem Recht, keine Auskunft zu erteilen, Gebrauch machen wollen, haben das Vorliegen der vorgenannten Voraussetzungen nachzuweisen. Es steht ihnen jedoch frei, die Auskünfte zu erteilen.

Erteilen Auskunftspflichtige keine, keine vollständige, keine richtige oder nicht rechtzeitig Auskunft, können sie zur Erteilung der Auskunft mit einem Zwangsgeld angehalten werden.

¹ Den Wortlaut der nationalen Rechtsvorschriften in der jeweils geltenden Fassung finden Sie unter <https://www.gesetze-im-internet.de/>.

² Die Rechtsakte der EU in der jeweils geltenden Fassung und in deutscher Sprache finden Sie auf der Internetseite des Amtes für Veröffentlichungen der Europäischen Union unter <https://eur-lex.europa.eu/>.

Darüber hinaus handelt gem. § 23 BStatG ordnungswidrig, wer

- vorsätzlich oder fahrlässig entgegen § 15 Absatz 1 Satz 2, Absatz 2 und 5 Satz 1 BStatG eine Auskunft nicht, nicht rechtzeitig, nicht vollständig oder nicht wahrheitsgemäß erteilt,
- entgegen § 15 Absatz 3 BStatG eine Antwort nicht in der vorgeschriebenen Form erteilt oder
- entgegen § 11a Absatz 2 Satz 1 BStatG ein dort genanntes Verfahren nicht nutzt.

Die Ordnungswidrigkeit kann mit einer Geldbuße bis zu fünftausend Euro geahndet werden.

Nach § 15 Absatz 7 BStatG hat eine Anfechtungsklage gegen die Aufforderung zur Auskunftserteilung keine aufschiebende Wirkung.

Geheimhaltung

Die erhobenen Einzelangaben werden nach § 16 BStatG grundsätzlich geheim gehalten. Nur in ausdrücklich gesetzlich geregelten Ausnahmefällen oder wenn die Auskunftgebenden eingewilligt haben, dürfen Einzelangaben übermittelt werden.

Eine Übermittlung von Einzelangaben ist grundsätzlich zulässig an:

- öffentliche Stellen und Institutionen innerhalb des statistischen Verbunds, die mit der Durchführung einer Bundes- oder europäischen Statistik betraut sind (z.B. die Statistischen Ämter der Länder, die Bundesbank, das Statistische Amt der Europäischen Union [Eurostat]),
- Dienstleister, zu denen ein Auftragsverhältnis besteht (z. B. ITZBund, Rechenzentren der Länder).

Nach § 7 BeherbStatG dürfen an die obersten Bundes- und Landesbehörden für die Verwendung gegenüber den gesetzgebenden Körperschaften und für Zwecke der Planung, jedoch nicht für die Regelung von Einzelfällen, vom Statistischen Bundesamt und den statistischen Ämtern der Länder Tabellen mit statistischen Ergebnissen übermittelt werden, auch soweit Tabellenfelder nur einen einzigen Fall ausweisen.

Nach § 16 Absatz 6 BStatG ist es zulässig, den Hochschulen oder sonstigen Einrichtungen mit der Aufgabe unabhängiger wissenschaftlicher Forschung für die Durchführung wissenschaftlicher Vorhaben

1. Einzelangaben zu übermitteln, wenn die Einzelangaben so anonymisiert sind, dass sie nur mit einem unverhältnismäßig großen Aufwand an Zeit, Kosten und Arbeitskraft den Befragten oder Betroffenen zugeordnet werden können (faktisch anonymisierte Einzelangaben),
2. innerhalb speziell abgesicherter Bereiche des Statistischen Bundesamtes und der statistischen Ämter der Länder Zugang zu Einzelangaben ohne Name und Anschrift (formal anonymisierte Einzelangaben) zu gewähren, wenn wirksame Vorkehrungen zur Wahrung der Geheimhaltung getroffen werden.

Nach Artikel 7 Absatz 1 der Verordnung (EU) Nr. 557/2013 über den Zugang zu vertraulichen Daten für wissenschaftliche Zwecke darf Eurostat in seinen Räumen oder in den Räumen einer von Eurostat anerkannten Zugangseinrichtung für wissenschaftliche Zwecke Einzelangaben ohne Name und Anschrift zugänglich machen. Nach Artikel 7 Absatz 2 der Verordnung darf Eurostat darüber hinaus Einzelangaben für wissenschaftliche Zwecke weitergeben, wenn diese so verändert wurden, dass die Gefahr einer Identifizierung der statistischen Einheit auf ein angemessenes Maß verringert wurde. Der Zugang nach Absatz 2 kann gewährt werden, sofern in der den Zugang beantragenden Forschungseinrichtung geeignete Sicherheitsmaßnahmen getroffen wurden.

Die Pflicht zur Geheimhaltung besteht auch für Personen, die Einzelangaben erhalten.

Hilfsmerkmale, Identnummer, Löschung, Statistikregister

Name und Anschrift des Beherbergungsbetriebes sowie Name und Telefonnummer oder E-Mail-Adresse der für Rückfragen zur Verfügung stehenden Person sind Hilfsmerkmale, die lediglich der technischen Durchführung der Erhebung dienen. Angaben zu den Erhebungsmerkmalen werden solange verarbeitet und gespeichert, wie dies zur Erfüllung der gesetzlichen Verpflichtungen erforderlich ist.

Name und Anschrift des Betriebes sowie die Identnummer werden im Unternehmensregister für statistische Zwecke (Statistikregister) gespeichert (§ 13 Absatz 1 BStatG in Verbindung mit § 1 Absatz 1 Statistikregistergesetz). Die verwendete Identnummer dient der Unterscheidung der in die Erhebung einbezogenen Betriebe sowie der rationellen Aufbereitung und besteht aus einer frei vergebenen laufenden Nummer. Die Identnummer darf in den Datensätzen mit den Angaben zu den Erhebungsmerkmalen bis zu 30 Jahre aufbewahrt werden. Danach wird sie gelöscht.

Rechte der Betroffenen, Kontaktdaten der Datenschutzbeauftragten, Recht auf Beschwerde

Die Auskunftgebenden, deren personenbezogene Angaben verarbeitet werden, können

- eine Auskunft nach Artikel 15 DS-GVO,
- die Berichtigung nach Artikel 16 DS-GVO,
- die Löschung nach Artikel 17 DS-GVO sowie
- die Einschränkung der Verarbeitung nach Artikel 18 DS-GVO

der jeweils sie betreffenden personenbezogenen Angaben beantragen oder der Verarbeitung ihrer personenbezogenen Angaben nach Artikel 21 DS-GVO widersprechen.

Sollte von den oben genannten Rechten Gebrauch gemacht werden, prüft die zuständige öffentliche Stelle, ob die gesetzlichen Voraussetzungen hierfür erfüllt sind. Die antragstellende Person wird gegebenenfalls aufgefordert, ihre Identität nachzuweisen, bevor weitere Maßnahmen ergriffen werden.

Fragen und Beschwerden über die Einhaltung datenschutzrechtlicher Bestimmungen können jederzeit an die behördlichen Datenschutzbeauftragten der Statistischen Ämter des Bundes und der Länder oder an die jeweils zuständigen Datenschutzaufsichtsbehörden gerichtet werden. Deren Kontaktdaten finden Sie unter <https://www.statistikportal.de/de/datenschutz>

Monatserhebung im Tourismus

– Camping –

Erläuterungen zum Fragebogen

1 Zahl der tatsächlich angebotenen Stellplätze

Bitte geben Sie hier die Gesamtzahl der Stellplätze an, die am letzten Öffnungstag des Berichtsmonats für Urlaubscamping zur Verfügung standen. Als Stellplatz gilt die abgegrenzte Fläche, die für das Aufstellen eines mitgebrachten Wohnwagens, Zeltens oder ähnlichem gegebenenfalls einschließlich des gästeeigenen Kraftfahrzeuges bestimmt ist. Dabei werden Stellplätze unterschiedlicher Größen oder Ausstattung in gleicher Weise berücksichtigt.

Urlaubscamping liegt vor, wenn die Campingplatzbenutzung für einzelne Tage oder Wochen vereinbart worden ist. Dabei wird im allgemeinen kein pauschales Entgelt, sondern eine nach Dauer der Belegung und Personenzahl gestaffelte Gebühr berechnet.

Nicht einzubeziehen sind diejenigen Stellplätze, die für das Dauercamping bestimmt sind. Bei variabler Aufteilung der Belegungsfläche auf Dauer- und Urlaubscamping sind die Verhältnisse am Stichtag, dem letzten Öffnungstag des Berichtsmonats, entscheidend.

2 Angaben zu einer vorübergehenden Schließung, Wiedereröffnung oder gewerberechtlichen Abmeldung des Betriebes

Zur Klärung der Berichtspflicht und zur Vermeidung von Rückfragen bitten wir Sie, uns Angaben über eine vorübergehende Schließung Ihres Betriebes, z. B. wegen Betriebsferien oder saisonbedingter Betriebsruhe, zu machen. Bitte geben Sie hier auch das Datum der beabsichtigten Wiedereröffnung an. Dies hat den Zweck, dass Sie in der Zwischenzeit nicht monatlich Fehlanzeige melden müssen.

3 Abmeldung

Falls der Betrieb gewerberechtlich ganz abgemeldet worden ist, bitten wir um die Übermittlung einer behördlichen Bestätigung, z. B. in Form der Gewerbeabmeldung an eine der angegebenen Kontaktmöglichkeiten.

4 Beherbergungsleistung im Berichtsmonat: Anzahl der Ankünfte und Übernachtungen

Bitte tragen Sie in der Spalte „Ankünfte“ die Zahl der im Berichtsmonat angekommenen Gäste ein. Die aus dem Vormonat noch anwesenden Gäste werden hier nicht berücksichtigt. Tagesgäste werden nicht erfasst.

In der Spalte „Übernachtungen“ tragen Sie bitte alle Übernachtungen ein, sowohl die der im Berichtsmonat angekommenen als auch der aus dem Vormonat noch anwesenden Gäste.

Beispiel: Familie Mustermann aus Wiesbaden kommt mit 3 Personen am 25. Juli an und reist am 6. August wieder ab. Dann sind folgende Zahlen einzutragen:

- Berichtsmonat Juli:
Zeile Deutschland
3 Ankünfte und 21 Übernachtungen
(3 Gäste mit je 7 Übernachtungen)
- Berichtsmonat August:
Zeile Deutschland
0 Ankünfte und 15 Übernachtungen
(3 Gäste mit je 5 Übernachtungen)

Sofern im Berichtsmonat keine Ankünfte und Übernachtungen zu verzeichnen waren, ist die Abgabe einer Fehlanzeige erforderlich.

5 Wohnsitz der Gäste

Entscheidend ist der ständige Wohnsitz oder ständige Aufenthaltsort der Gäste, unabhängig von deren Staatsangehörigkeit.

6 Einschließlich Liechtenstein

7 Albanien, Andorra, Bosnien und Herzegowina, Guernsey, Isle of Man, Jersey, Kosovo, Mazedonien, Moldawien, Monaco, Montenegro, San Marino, Serbien, Spitzbergen, Vatikanstadt, Weißrussland

8 Ägypten, Algerien, Angola, Äquatorialguinea, Äthiopien, Benin, Botswana, Burkina Faso, Burundi, Demokratische Republik Kongo, Dschibuti, Elfenbeinküste, Eritrea, Gabun, Gambia, Ghana, Guinea, Guinea-Bissau, Kamerun, Kap Verde, Kenia, Komoren, Kongo, Lesotho, Liberia, Libyen, Madagaskar, Malawi, Mali, Marokko, Mauretanien, Mauritius, Mayotte, Mosambik, Namibia, Niger, Nigeria, Ruanda, Sambia, São Tomé und Príncipe, Senegal, Seychellen, Sierra Leone, Simbabwe, Somalia, Süd Sudan, Sudan, Swasiland, Tansania, Togo, Tschad, Tunesien, Uganda, Westsahara, Zentralafrikanische Republik

9 Anguilla, Antigua und Barbuda, Aruba, Bahamas, Barbados, Belize, Cayman Inseln, Costa Rica, Dominica, Dominikanische Republik, El Salvador, Grenada, Guatemala, Haiti, Honduras, Jamaika, Jungferninseln, Kuba, Mexiko, Montserrat, Nicaragua, Panama, Puerto Rico, Saint-Barthélemy, Saint Kitts und Nevis, Saint Lucia, Saint Martin, Saint Vincent und die Grenadinen, Trinidad und Tobago, Turks- und Caicosinseln

10 Argentinien, Bolivien, Chile, Ecuador, Falklandinseln, Guyana, Kolumbien, Paraguay, Peru, Suriname, Uruguay, Venezuela

11 Bermuda, Grönland, Saint Pierre und Miquelon

12 Bahrain, Irak, Katar, Kuwait, Oman, Saudi-Arabien, Vereinigte Arabische Emirate

- 13** Afghanistan, Armenien, Aserbaidshan, Bangladesch, Bhutan, Brunei, Georgien, Indonesien, Iran, Jemen, Jordanien, Kambodscha, Kasachstan, Kirgisistan, Laos, Libanon, Macau, Malaysia, Malediven, Mongolei, Myanmar, Nepal, Nordkorea, Osttimor, Pakistan, Palästina, Philippinen, Singapur, Sri Lanka, Syrien, Tadschikistan, Thailand, Turkmenistan, Usbekistan, Vietnam
- 14** Amerikanisch Samoa, Antarktis, Cookinseln, Fidschi, Französisch-Polynesien, Französische Süd- und Antarktisgebiete, Guam, Heard und McDonaldinseln, Kiribati, Kokosinseln, Marshallinseln, Mikronesien, Nauru, Neukaledonien, Neuseeland, Norfolkinsel, Niue, Nördliche Marianen, Palau, Papua-Neuguinea, Pitcairninseln, Salomonen, Samoa, Südgeorgien und die Südlichen Sandwichinseln, Tokelau, Tonga, Tuvalu, Vanuatu, Wallis und Futuna, Weihnachtsinsel

FÜR IHRE UNTERLAGEN

Monatserhebung im Tourismus

- Sonstiges Beherbergungsgewerbe -

SOB

Rücksendung bitte bis
zum 10. KT des Folgemonats

Statistisches Landesamt Sachsen-Anhalt
Dezernat 35
Merseburger Str. 2
06110 Halle (Saale)

Statistisches Landesamt Sachsen-Anhalt Postfach 20 11 56 06012 Halle (Saale)

Ansprechpartner/-in für Rückfragen
(freiwillige Angabe)

Name:

Telefon oder E-Mail:

Sie erreichen uns über

Telefon: (0345) 2318-0

Herr Luge -437

Frau Rauch -438

E-Mail:

tourismus@stala.mi.sachsen-anhalt.de

Vielen Dank für Ihre Mitarbeit.

Bitte beachten Sie bei der Beantwortung der Fragen die Erläuterungen zu **1** bis **14** in der separaten Unterlage.

Falls Anschrift oder Firmierung nicht mehr zutreffen, bitte auf Seite 2 korrigieren.

Identnummer
(bei Rückfragen bitte angeben)

Identnummer

Hinweis auf die Erhebungseinheit:

Die im Erhebungsteil des Fragebogens erfragten Angaben beziehen sich auf den einzelnen Beherbergungsbetrieb oder, falls die Beherbergung eine Nebentätigkeit des Betriebes ist, auf den mit dieser Nebentätigkeit befassten fachlichen Betriebsteil.

A **Berichtsmonat und Berichtsjahr** 01 2 0 1 9
Monat Jahr

B Angebot an Gästebetten

i Flüchtlinge sind bei der Meldung nicht zu berücksichtigen.

1 Bitte nennen Sie die **Anzahl** der am letzten Öffnungstag des Berichtsmonats **tatsächlich angebotenen Betten**. **1** 04

C Angaben zu einer vorübergehenden Schließung, Wiedereröffnung oder gewerberechtl. Abmeldung des Betriebes **2**

i Bitte teilen Sie uns auch vorübergehende Schließungen mit, damit Sie für diesen Zeitraum keinen leeren Fragebogen senden müssen.

1 Der Betrieb wird vorübergehend geschlossen am 08 . dieses Berichtsmonats
Tag

2 Der Betrieb wird voraussichtlich wieder eröffnet am 09 2 0
Tag Monat Jahr

3 Der Betrieb wurde **gewerberechtlich** endgültig abgemeldet am **3** 10 . dieses Berichtsmonats
Tag

▶ Senden Sie uns bitte in diesem Fall die Gewerbeabmeldung zu.

Bitte aktualisieren Sie Ihre Anschrift, falls erforderlich.

Name und Anschrift

Bitte zurücksenden an

Statistisches Landesamt Sachsen-Anhalt
Dezernat 35
Postfach 20 11 56
06012 Halle (Saale)

Bemerkungen

Zur Vermeidung von Rückfragen unsererseits können Sie hier auf besondere Ereignisse und Umstände hinweisen, die Einfluss auf Ihre Angaben haben.

Identnummer

FÜR IHRE UNTERLAGEN

D Beherbergungsleistung im Berichtsmonat 4

i Geben Sie in der folgenden Länderliste bitte jeweils die Zahl der angekommenen Gäste (= Ankünfte der Gäste, die übernachtet haben – ohne Tagesgäste und Flüchtlinge) und die Zahl der Übernachtungen im Berichtsmonat an.

Wohnsitz der Gäste 5 (nicht Staatsangehörigkeit)	Anzahl der Ankünfte	Anzahl der Übernachtungen	Wohnsitz der Gäste 5 (nicht Staatsangehörigkeit)	Anzahl der Ankünfte	Anzahl der Übernachtungen
Deutschland 13	_____	_____	Tschech. Republik 40	_____	_____
Europa			Türkei 41	_____	_____
Belgien 21	_____	_____	Ukraine 44	_____	_____
Bulgarien 47	_____	_____	Ungarn 42	_____	_____
Dänemark 22	_____	_____	Zypern 45	_____	_____
Estland 15	_____	_____	Sonstiges Europa 7 43	_____	_____
Finnland 23	_____	_____	Afrika		
Frankreich 24	_____	_____	Rep. Südafrika 50	_____	_____
Griechenland 25	_____	_____	Sonstiges Afrika 8 55	_____	_____
Großbritannien/ Nordirland 26	_____	_____	Amerika		
Irland, Republik 27	_____	_____	Kanada 70	_____	_____
Island 28	_____	_____	USA 71	_____	_____
Italien 29	_____	_____	Mittelamerika/Karibik 9 72	_____	_____
Kroatien 20	_____	_____	Brasilien 73	_____	_____
Lettland 16	_____	_____	Sonst. Südamerika ... 10 74	_____	_____
Litauen 17	_____	_____	Sonst. Nordamerika .. 11 76	_____	_____
Luxemburg 30	_____	_____	Asien		
Malta 18	_____	_____	Arabische Golfstaaten 12 60	_____	_____
Niederlande 31	_____	_____	China, Volksrepublik Hongkong 61	_____	_____
Norwegen 32	_____	_____	Indien 69	_____	_____
Österreich 33	_____	_____	Israel 62	_____	_____
Polen 34	_____	_____	Japan 63	_____	_____
Portugal 35	_____	_____	Südkorea 64	_____	_____
Rumänien 48	_____	_____	Taiwan 65	_____	_____
Russland 36	_____	_____	Sonstiges Asien 13 66	_____	_____
Schweden 37	_____	_____	Australien, Ozeanien		
Schweiz 6 38	_____	_____	Australien 75	_____	_____
Slowakische Republik ... 19	_____	_____	Neuseeland, Ozeanien 14 79	_____	_____
Slowenien 46	_____	_____	Ohne Angabe 90	_____	_____
Spanien 39	_____	_____	Insgesamt 99		
				_____	_____

Monatserhebung im Tourismus

– Sonstiges Beherbergungsgewerbe –

Unterrichtung nach § 17 Bundesstatistikgesetz (BStatG)¹ und nach der Datenschutz-Grundverordnung (EU) 2016/679 (DS-GVO)²

Zweck, Art und Umfang der Erhebung

Die Monatserhebung im Tourismus wird bei allen Betrieben oder Betriebsteilen durchgeführt, die nach Einrichtung oder Zweckbestimmung dazu dienen, mindestens zehn Gäste gleichzeitig vorübergehend zu beherbergen. Das Merkmal „Zahl der Gästezimmer“ wird zusätzlich einmal jährlich erhoben. Die Ergebnisse der Monatserhebung im Tourismus dienen als Grundlage für tourismuspolitische Entscheidungen, für infrastrukturelle Planungen sowie für Maßnahmen der Tourismuswerbung und der Marktforschung.

Nach der Definition der Welttourismus-Organisation umfasst der Tourismus „die Aktivitäten von Personen, die an Orte außerhalb ihrer gewohnten Umgebung reisen und sich dort zu Freizeit-, Geschäfts- oder bestimmten anderen Zwecken nicht länger als ein Jahr ohne Unterbrechung aufhalten“.

Mit den Ergebnissen der Monatserhebung im Tourismus werden auch die aus der europäischen Tourismusstatistik-Verordnung resultierenden Datenlieferungsverpflichtungen erfüllt.

Rechtsgrundlagen, Auskunftspflicht

Rechtsgrundlagen sind die Verordnung (EU) Nr. 692/2011 über die europäische Tourismusstatistik sowie das Beherbergungsstatistikgesetz (BeherbStatG) in Verbindung mit dem BStatG.

Erhoben werden die Angaben zu § 4 BeherbStatG.

Die Auskunftspflicht ergibt sich aus § 6 Absatz 1 Satz 1 BeherbStatG in Verbindung mit § 15 BStatG. Nach § 6 Absatz 1 Satz 2 BeherbStatG sind die Inhaberin, der Inhaber, die Leiterin oder der Leiter des Beherbergungsbetriebes auskunftspflichtig.

Nach § 11a Absatz 2 BStatG sind alle Unternehmen und Betriebe verpflichtet, ihre Meldungen auf elektronischem Weg an die statistischen Ämter zu übermitteln. Hierzu sind die von den statistischen Ämtern zur Verfügung gestellten Online-Verfahren zu nutzen. Im begründeten Einzelfall kann eine zeitlich befristete Ausnahme von der Online-Meldung vereinbart werden. Dies ist auf formlosen Antrag möglich. Die Pflicht, die erforderlichen Auskünfte zu erteilen, bleibt jedoch weiterhin bestehen.

Nach § 6 Absatz 3 BeherbStatG besteht für Unternehmen deren Inhaberinnen/Inhaber Existenzgründerinnen/Existenzgründer sind, im Kalenderjahr der Betriebseröffnung keine Auskunftspflicht. In den beiden folgenden Kalenderjahren besteht dann keine Auskunftspflicht, wenn das Unternehmen im jeweils letzten abgeschlossenen Geschäftsjahr Umsätze in Höhe von weniger als 800 000 Euro erwirtschaftet hat. Gesellschaften können sich auf die Befreiung von der Auskunftspflicht berufen, wenn alle an der Gesellschaft Beteiligten Existenzgründerinnen/Existenzgründer sind. Existenzgründerinnen/Existenzgründer sind natürliche Personen, die eine gewerbliche oder freiberufliche Tätigkeit in Form einer Neugründung, einer Übernahme oder einer tätigen Beteiligung aus abhängiger Beschäftigung oder aus der Nichtbeschäftigung heraus aufnehmen, § 6 Absatz 4 BeherbStatG. Existenzgründerinnen/Existenzgründer, die von ihrem Recht, keine Auskunft zu erteilen, Gebrauch machen wollen, haben das Vorliegen der vorgenannten Voraussetzungen nachzuweisen. Es steht ihnen jedoch frei, die Auskünfte zu erteilen.

Erteilen Auskunftspflichtige keine, keine vollständige, keine richtige oder nicht rechtzeitig Auskunft, können sie zur Erteilung der Auskunft mit einem Zwangsgeld angehalten werden.

¹ Den Wortlaut der nationalen Rechtsvorschriften in der jeweils geltenden Fassung finden Sie unter <https://www.gesetze-im-internet.de/>.

² Die Rechtsakte der EU in der jeweils geltenden Fassung und in deutscher Sprache finden Sie auf der Internetseite des Amtes für Veröffentlichungen der Europäischen Union unter <https://eur-lex.europa.eu/>.

Darüber hinaus handelt gem. § 23 BStatG ordnungswidrig, wer

- vorsätzlich oder fahrlässig entgegen § 15 Absatz 1 Satz 2, Absatz 2 und 5 Satz 1 BStatG eine Auskunft nicht, nicht rechtzeitig, nicht vollständig oder nicht wahrheitsgemäß erteilt,
- entgegen § 15 Absatz 3 BStatG eine Antwort nicht in der vorgeschriebenen Form erteilt oder
- entgegen § 11a Absatz 2 Satz 1 BStatG ein dort genanntes Verfahren nicht nutzt.

Die Ordnungswidrigkeit kann mit einer Geldbuße bis zu fünftausend Euro geahndet werden.

Nach § 15 Absatz 7 BStatG hat eine Anfechtungsklage gegen die Aufforderung zur Auskunftserteilung keine aufschiebende Wirkung.

Geheimhaltung

Die erhobenen Einzelangaben werden nach § 16 BStatG grundsätzlich geheim gehalten. Nur in ausdrücklich gesetzlich geregelten Ausnahmefällen oder wenn die Auskunftgebenden eingewilligt haben, dürfen Einzelangaben übermittelt werden.

Eine Übermittlung von Einzelangaben ist grundsätzlich zulässig an:

- öffentliche Stellen und Institutionen innerhalb des statistischen Verbunds, die mit der Durchführung einer Bundes- oder europäischen Statistik betraut sind (z.B. die Statistischen Ämter der Länder, die Bundesbank, das Statistische Amt der Europäischen Union [Eurostat]),
- Dienstleister, zu denen ein Auftragsverhältnis besteht (z. B. ITZBund, Rechenzentren der Länder).

Nach § 7 BeherbStatG dürfen an die obersten Bundes- und Landesbehörden für die Verwendung gegenüber den gesetzgebenden Körperschaften und für Zwecke der Planung, jedoch nicht für die Regelung von Einzelfällen, vom Statistischen Bundesamt und den statistischen Ämtern der Länder Tabellen mit statistischen Ergebnissen übermittelt werden, auch soweit Tabellenfelder nur einen einzigen Fall ausweisen.

Nach § 16 Absatz 6 BStatG ist es zulässig, den Hochschulen oder sonstigen Einrichtungen mit der Aufgabe unabhängiger wissenschaftlicher Forschung für die Durchführung wissenschaftlicher Vorhaben

1. Einzelangaben zu übermitteln, wenn die Einzelangaben so anonymisiert sind, dass sie nur mit einem unverhältnismäßig großen Aufwand an Zeit, Kosten und Arbeitskraft den Befragten oder Betroffenen zugeordnet werden können (faktisch anonymisierte Einzelangaben),
2. innerhalb speziell abgesicherter Bereiche des Statistischen Bundesamtes und der statistischen Ämter der Länder Zugang zu Einzelangaben ohne Name und Anschrift (formal anonymisierte Einzelangaben) zu gewähren, wenn wirksame Vorkehrungen zur Wahrung der Geheimhaltung getroffen werden.

Nach Artikel 7 Absatz 1 der Verordnung (EU) Nr. 557/2013 über den Zugang zu vertraulichen Daten für wissenschaftliche Zwecke darf Eurostat in seinen Räumen oder in den Räumen einer von Eurostat anerkannten Zugangseinrichtung für wissenschaftliche Zwecke Einzelangaben ohne Name und Anschrift zugänglich machen. Nach Artikel 7 Absatz 2 der Verordnung darf Eurostat darüber hinaus Einzelangaben für wissenschaftliche Zwecke weitergeben, wenn diese so verändert wurden, dass die Gefahr einer Identifizierung der statistischen Einheit auf ein angemessenes Maß verringert wurde. Der Zugang nach Absatz 2 kann gewährt werden, sofern in der den Zugang beantragenden Forschungseinrichtung geeignete Sicherheitsmaßnahmen getroffen wurden.

Die Pflicht zur Geheimhaltung besteht auch für Personen, die Einzelangaben erhalten.

Hilfsmerkmale, Identnummer, Löschung, Statistikregister

Name und Anschrift des Beherbergungsbetriebes sowie Name und Telefonnummer oder E-Mail-Adresse der für Rückfragen zur Verfügung stehenden Person sind Hilfsmerkmale, die lediglich der technischen Durchführung der Erhebung dienen. Angaben zu den Erhebungsmerkmalen werden solange verarbeitet und gespeichert, wie dies zur Erfüllung der gesetzlichen Verpflichtungen erforderlich ist.

Name und Anschrift des Betriebes sowie die Identnummer werden im Unternehmensregister für statistische Zwecke (Statistikregister) gespeichert (§ 13 Absatz 1 BStatG in Verbindung mit § 1 Absatz 1 Statistikregistergesetz). Die verwendete Identnummer dient der Unterscheidung der in die Erhebung einbezogenen Betriebe sowie der rationellen Aufbereitung und besteht aus einer frei vergebenen laufenden Nummer. Die Identnummer darf in den Datensätzen mit den Angaben zu den Erhebungsmerkmalen bis zu 30 Jahre aufbewahrt werden. Danach wird sie gelöscht.

Rechte der Betroffenen, Kontaktdaten der Datenschutzbeauftragten, Recht auf Beschwerde

Die Auskunftgebenden, deren personenbezogene Angaben verarbeitet werden, können

- eine Auskunft nach Artikel 15 DS-GVO,
- die Berichtigung nach Artikel 16 DS-GVO,
- die Löschung nach Artikel 17 DS-GVO sowie
- die Einschränkung der Verarbeitung nach Artikel 18 DS-GVO

der jeweils sie betreffenden personenbezogenen Angaben beantragen oder der Verarbeitung ihrer personenbezogenen Angaben nach Artikel 21 DS-GVO widersprechen.

Sollte von den oben genannten Rechten Gebrauch gemacht werden, prüft die zuständige öffentliche Stelle, ob die gesetzlichen Voraussetzungen hierfür erfüllt sind. Die antragstellende Person wird gegebenenfalls aufgefordert, ihre Identität nachzuweisen, bevor weitere Maßnahmen ergriffen werden.

Fragen und Beschwerden über die Einhaltung datenschutzrechtlicher Bestimmungen können jederzeit an die behördlichen Datenschutzbeauftragten der Statistischen Ämter des Bundes und der Länder oder an die jeweils zuständigen Datenschutzaufsichtsbehörden gerichtet werden. Deren Kontaktdaten finden Sie unter

<https://www.statistikportal.de/de/datenschutz>

FÜR IHRE DATENFRAGEN

Monatserhebung im Tourismus

– Sonstiges Beherbergungsgewerbe –

Erläuterungen zum Fragebogen

1 Zahl der tatsächlich angebotenen Betten

Bitte geben Sie hier die Gesamtzahl der Betten an, die am letzten Öffnungstag des Berichtsmonats zur Beherbergung von Gästen zur Verfügung standen. Die Anzahl der Betten entspricht dabei der Anzahl der Personen, die bei Normalbelegung gleichzeitig hätten übernachten können. Doppelbetten zählen dabei als zwei Schlafgelegenheiten. Klappbetten, Schlafcouchen und -sofas, die regulär als Schlafgelegenheit angeboten werden, gehören auch dazu.

Nicht zu berücksichtigen sind behelfsmäßige Schlafgelegenheiten (z. B. Zustellbetten, Kinderbetten), bei deren Benutzung lediglich ein Aufschlag zum Übernachtungspreis berechnet wird.

2 Angaben zu einer vorübergehenden Schließung, Wiedereröffnung oder gewerberechtlichen Abmeldung des Betriebes

Zur Klärung der Berichtspflicht und zur Vermeidung von Rückfragen bitten wir Sie, uns Angaben über eine vorübergehende Schließung Ihres Betriebes, z. B. wegen Betriebsferien oder saisonbedingter Betriebsruhe, zu machen. Bitte geben Sie hier auch das Datum der beabsichtigten Wiedereröffnung an. Dies hat den Zweck, dass Sie in der Zwischenzeit nicht monatlich Fehlanzeige melden müssen.

3 Abmeldung

Falls der Betrieb gewerberechtlich ganz abgemeldet worden ist, bitten wir um die Übermittlung einer behördlichen Bestätigung, z. B. in Form der Gewerbeabmeldung an eine der angegebenen Kontaktmöglichkeiten.

4 Beherbergungsleistung im Berichtsmonat: Anzahl der Ankünfte und Übernachtungen

Bitte tragen Sie in der Spalte „Ankünfte“ die Zahl der im Berichtsmonat angekommenen Gäste ein. Die aus dem Vormonat noch anwesenden Gäste werden hier nicht berücksichtigt. Tagesgäste werden nicht erfasst.

In der Spalte „Übernachtungen“ tragen Sie bitte alle Übernachtungen ein, sowohl die der im Berichtsmonat angekommenen als auch der aus dem Vormonat noch anwesenden Gäste.

Beispiel: Familie Mustermann aus Wiesbaden kommt mit 3 Personen am 25. Juli an und reist am 6. August wieder ab. Dann sind folgende Zahlen einzutragen:

- Berichtsmonat Juli:
Zeile Deutschland
3 Ankünfte und 21 Übernachtungen
(3 Gäste mit je 7 Übernachtungen)
- Berichtsmonat August:
Zeile Deutschland
0 Ankünfte und 15 Übernachtungen
(3 Gäste mit je 5 Übernachtungen)

Sofern im Berichtsmonat keine Ankünfte und Übernachtungen zu verzeichnen waren, ist die Abgabe einer Fehlanzeige erforderlich.

5 Wohnsitz der Gäste

Entscheidend ist der ständige Wohnsitz oder ständige Aufenthaltsort der Gäste, unabhängig von deren Staatsangehörigkeit.

6 Einschließlich Liechtenstein

7 Albanien, Andorra, Bosnien und Herzegowina, Guernsey, Isle of Man, Jersey, Kosovo, Mazedonien, Moldawien, Monaco, Montenegro, San Marino, Serbien, Spitzbergen, Vatikanstadt, Weißrussland

8 Ägypten, Algerien, Angola, Äquatorialguinea, Äthiopien, Benin, Botswana, Burkina Faso, Burundi, Demokratische Republik Kongo, Dschibuti, Elfenbeinküste, Eritrea, Gabun, Gambia, Ghana, Guinea, Guinea-Bissau, Kamerun, Kap Verde, Kenia, Komoren, Kongo, Lesotho, Liberia, Libyen, Madagaskar, Malawi, Mali, Marokko, Mauretanien, Mauritius, Mayotte, Mosambik, Namibia, Niger, Nigeria, Ruanda, Sambia, São Tomé und Príncipe, Senegal, Seychellen, Sierra Leone, Simbabwe, Somalia, Süd Sudan, Sudan, Swasiland, Tansania, Togo, Tschad, Tunesien, Uganda, Westsahara, Zentralafrikanische Republik

9 Anguilla, Antigua und Barbuda, Aruba, Bahamas, Barbados, Belize, Cayman Inseln, Costa Rica, Dominica, Dominikanische Republik, El Salvador, Grenada, Guatemala, Haiti, Honduras, Jamaika, Jungferninseln, Kuba, Mexiko, Montserrat, Nicaragua, Panama, Puerto Rico, Saint-Barthélemy, Saint Kitts und Nevis, Saint Lucia, Saint Martin, Saint Vincent und die Grenadinen, Trinidad und Tobago, Turks- und Caicosinseln

10 Argentinien, Bolivien, Chile, Ecuador, Falklandinseln, Guyana, Kolumbien, Paraguay, Peru, Suriname, Uruguay, Venezuela

11 Bermuda, Grönland, Saint Pierre und Miquelon

12 Bahrain, Irak, Katar, Kuwait, Oman, Saudi-Arabien, Vereinigte Arabische Emirate

- 13 Afghanistan, Armenien, Aserbaidschan, Bangladesch, Bhutan, Brunei, Georgien, Indonesien, Iran, Jemen, Jordanien, Kambodscha, Kasachstan, Kirgisistan, Laos, Libanon, Macau, Malaysia, Malediven, Mongolei, Myanmar, Nepal, Nordkorea, Osttimor, Pakistan, Palästina, Philippinen, Singapur, Sri Lanka, Syrien, Tadschikistan, Thailand, Turkmenistan, Usbekistan, Vietnam
- 14 Amerikanisch Samoa, Antarktis, Cookinseln, Fidschi, Französisch-Polynesien, Französische Süd- und Antarktisgebiete, Guam, Heard und McDonaldinseln, Kiribati, Kokosinseln, Marshallinseln, Mikronesien, Nauru, Neukaledonien, Neuseeland, Norfolkinsel, Niue, Nördliche Marianen, Palau, Papua-Neuguinea, Pitcairnsinseln, Salomonen, Samoa, Südgeorgien und die Südlichen Sandwichinseln, Tokelau, Tonga, Tuvalu, Vanuatu, Wallis und Futuna, Weihnachtsinsel

FÜR IHRE UNTERLAGEN

Monatserhebung im Tourismus

– Hotellerie –

HOT

Rücksendung bitte bis
zum 10. KT des Folgemonats

Statistisches Landesamt Sachsen-Anhalt
Dezernat 35
Merseburger Str. 2
06110 Halle (Saale)

Statistisches Landesamt Sachsen-Anhalt Postfach 20 11 56 06012 Halle (Saale)

Ansprechpartner/-in für Rückfragen
(freiwillige Angabe)

Name:

Telefon oder E-Mail:

Sie erreichen uns über

Telefon: (0345) 2318-0

Herr Luge -437

Frau Rauch -438

E-Mail:

tourismus@stala.mi.sachsen-anhalt.de

Vielen Dank für Ihre Mitarbeit.

Bitte beachten Sie bei der Beantwortung der Fragen die Erläuterungen zu **1** bis **18** in der separaten Unterlage.

Falls Anschrift oder Firmierung nicht mehr zutreffen, bitte auf Seite 2 korrigieren.

Identnummer
(bei Rückfragen bitte angeben)

Identnummer

Hinweis auf die Erhebungseinheit:

Die im Erhebungsteil des Fragebogens erfragten Angaben beziehen sich auf den einzelnen Beherbergungsbetrieb oder, falls die Beherbergung eine Nebentätigkeit des Betriebes ist, auf den mit dieser Nebentätigkeit befassten fachlichen Betriebsteil.

A Berichtsmonat und Berichtsjahr 01 2 0 1 9
Monat Jahr

B Angebot an Gästebetten und Gästezimmern

i Flüchtlinge sind bei der Meldung nicht zu berücksichtigen.

1 Bitte nennen Sie die **Anzahl** der am **letzten** Öffnungstag des Berichtsmonats **tatsächlich** **angebotenen Betten**. **1** 04

2 Diese Frage ist **nur für den Berichtsmonat Juli** **auszufüllen**: Bitte nennen Sie die Anzahl der am 31. Juli **tatsächlich angebotenen Gästezimmer**. **2** 05

C Gästezimmerauslastung

i Diese Fragen sind **nur auszufüllen**, wenn Sie **mindestens 25 Gästezimmer** angeboten haben. Entscheidend ist dabei der Stand im letzten verfügbaren Juli.

Bitte beachten Sie: Zimmer, die Flüchtlingen angeboten werden oder von diesen belegt sind, dürfen Sie nicht bei Ihren Angaben zur Gästezimmerauslastung berücksichtigen.

1 Bitte nennen Sie die Anzahl der **angebotenen Gästezimmertage** im Berichtsmonat. **3** 02

2 Bitte nennen Sie die Anzahl der **belegten Gästezimmertage** (Roomnights) im Berichtsmonat. **4** 03

3 Liegen Ihnen Angaben zu C1 und C2 nicht vor, geben Sie bitte hilfsweise die **Auslastung der Gästezimmer** im Berichtsmonat **in vollen Prozent** an (gegebenenfalls eine sorgfältige Schätzung). **5** 06

Bitte aktualisieren Sie Ihre Anschrift, falls erforderlich.

Name und Anschrift

Bitte zurücksenden an

Statistisches Landesamt Sachsen-Anhalt
Dezernat 35
Postfach 20 11 56
06012 Halle (Saale)

Bemerkungen

Zur Vermeidung von Rückfragen unsererseits können Sie hier auf besondere Ereignisse und Umstände hinweisen, die Einfluss auf Ihre Angaben haben.

Identnummer

D Angaben zu einer vorübergehenden Schließung, Wiedereröffnung oder gewerberechtlchen Abmeldung des Betriebes 6

i Bitte teilen Sie uns auch vorübergehende Schließungen mit, damit Sie für diesen Zeitraum keinen leeren Fragebogen senden müssen.

- 1 Der Betrieb wird vorübergehend geschlossen am 08 _____, dieses Berichtsmonats
Tag
- 2 Der Betrieb wird voraussichtlich wieder eröffnet am 09 _____ 2 0
Tag Monat Jahr
- 3 Der Betrieb wurde **gewerberechtlich** endgültig abgemeldet am **7** 10 _____, dieses Berichtsmonats
Tag

Senden Sie uns bitte in diesem Fall die Gewerbeabmeldung zu.

FÜR IHRE UNTERLAGEN

E Beherbergungsleistung im Berichtsmonat 8

i Geben Sie in der folgenden Länderliste bitte jeweils die Ankünfte und Übernachtungen der privat oder geschäftlich anreisenden Gäste (ohne Tagesgäste und Flüchtlinge) an.

Wohnsitz der Gäste 9 (nicht Staatsangehörigkeit)	Anzahl der Ankünfte	Anzahl der Übernachtungen	Wohnsitz der Gäste 9 (nicht Staatsangehörigkeit)	Anzahl der Ankünfte	Anzahl der Übernachtungen
Deutschland 13	_____	_____	Tschech. Republik 40	_____	_____
Europa			Türkei 41	_____	_____
Belgien 21	_____	_____	Ukraine 44	_____	_____
Bulgarien 47	_____	_____	Ungarn 42	_____	_____
Dänemark 22	_____	_____	Zypern 45	_____	_____
Estland 15	_____	_____	Sonstiges Europa 11 43	_____	_____
Finnland 23	_____	_____	Afrika		
Frankreich 24	_____	_____	Rep. Südafrika 50	_____	_____
Griechenland 25	_____	_____	Sonstiges Afrika 12 55	_____	_____
Großbritannien/ Nordirland 26	_____	_____	Amerika		
Irland, Republik 27	_____	_____	Kanada 70	_____	_____
Island 28	_____	_____	USA 71	_____	_____
Italien 29	_____	_____	Mittelamerika/Karibik 13 72	_____	_____
Kroatien 20	_____	_____	Brasilien 73	_____	_____
Lettland 16	_____	_____	Sonst. Südamerika ... 14 74	_____	_____
Litauen 17	_____	_____	Sonst. Nordamerika .. 15 76	_____	_____
Luxemburg 30	_____	_____	Asien		
Malta 18	_____	_____	Arabische Golfstaaten 16 60	_____	_____
Niederlande 31	_____	_____	China, Volksrepublik/ Hongkong 61	_____	_____
Norwegen 32	_____	_____	Indien 69	_____	_____
Österreich 33	_____	_____	Israel 62	_____	_____
Polen 34	_____	_____	Japan 63	_____	_____
Portugal 35	_____	_____	Südkorea 64	_____	_____
Rumänien 48	_____	_____	Taiwan 65	_____	_____
Russland 36	_____	_____	Sonstiges Asien 17 66	_____	_____
Schweden 37	_____	_____	Australien, Ozeanien		
Schweiz 10 38	_____	_____	Australien 75	_____	_____
Slowakische Republik ... 19	_____	_____	Neuseeland, Ozeanien 18 79	_____	_____
Slowenien 46	_____	_____	Ohne Angabe 90	_____	_____
Spanien 39	_____	_____	Insgesamt 99	_____	_____

Monatserhebung im Tourismus

– Hotellerie –

Unterrichtung nach § 17 Bundesstatistikgesetz (BStatG)¹ und nach der Datenschutz-Grundverordnung (EU) 2016/679 (DS-GVO)²

Zweck, Art und Umfang der Erhebung

Die Monatserhebung im Tourismus wird bei allen Betrieben oder Betriebsteilen durchgeführt, die nach Einrichtung oder Zweckbestimmung dazu dienen, mindestens zehn Gäste gleichzeitig vorübergehend zu beherbergen. Das Merkmal „Zahl der Gästezimmer“ wird zusätzlich einmal jährlich erhoben. Die Ergebnisse der Monatserhebung im Tourismus dienen als Grundlage für tourismuspolitische Entscheidungen, für infrastrukturelle Planungen sowie für Maßnahmen der Tourismuswerbung und der Marktforschung.

Nach der Definition der Welttourismus-Organisation umfasst der Tourismus „die Aktivitäten von Personen, die an Orte außerhalb ihrer gewohnten Umgebung reisen und sich dort zu Freizeit-, Geschäfts- oder bestimmten anderen Zwecken nicht länger als ein Jahr ohne Unterbrechung aufhalten“.

Mit den Ergebnissen der Monatserhebung im Tourismus werden auch die aus der europäischen Tourismusstatistik-Verordnung resultierenden Datenlieferungsverpflichtungen erfüllt.

Rechtsgrundlagen, Auskunftspflicht

Rechtsgrundlagen sind die Verordnung (EU) Nr. 692/2011 über die europäische Tourismusstatistik sowie das Beherbergungstatistikgesetz (BeherbStatG) in Verbindung mit dem BStatG.

Erhoben werden die Angaben zu § 4 BeherbStatG.

Die Auskunftspflicht ergibt sich aus § 6 Absatz 1 Satz 1 BeherbStatG in Verbindung mit § 15 BStatG. Nach § 6 Absatz 1 Satz 2 BeherbStatG sind die Inhaberin, der Inhaber, die Leiterin oder der Leiter des Beherbergungsbetriebes auskunftspflichtig.

Nach § 11a Absatz 2 BStatG sind alle Unternehmen und Betriebe verpflichtet, ihre Meldungen auf elektronischem Weg an die statistischen Ämter zu übermitteln. Hierzu sind die von den statistischen Ämtern zur Verfügung gestellten Online-Verfahren zu nutzen. Im begründeten Einzelfall kann eine zeitlich befristete Ausnahme von der Online-Meldung vereinbart werden. Dies ist auf formlosen Antrag möglich. Die Pflicht, die erforderlichen Auskünfte zu erteilen, bleibt jedoch weiterhin bestehen.

Nach § 6 Absatz 3 BeherbStatG besteht für Unternehmen deren Inhaberinnen/Inhaber Existenzgründerinnen/Existenzgründer sind, im Kalenderjahr der Betriebseröffnung keine Auskunftspflicht. In den beiden folgenden Kalenderjahren besteht dann keine Auskunftspflicht, wenn das Unternehmen im jeweils letzten abgeschlossenen Geschäftsjahr Umsätze in Höhe von weniger als 800 000 Euro erwirtschaftet hat. Gesellschaften können sich auf die Befreiung von der Auskunftspflicht berufen, wenn alle an der Gesellschaft Beteiligten Existenzgründerinnen/Existenzgründer sind. Existenzgründerinnen/Existenzgründer sind natürliche Personen, die eine gewerbliche oder freiberufliche Tätigkeit in Form einer Neugründung, einer Übernahme oder einer tätigen Beteiligung aus abhängiger Beschäftigung oder aus der Nichtbeschäftigung heraus aufnehmen, § 6 Absatz 4 BeherbStatG. Existenzgründerinnen/Existenzgründer, die von ihrem Recht, keine Auskunft zu erteilen, Gebrauch machen wollen, haben das Vorliegen der vorgenannten Voraussetzungen nachzuweisen. Es steht ihnen jedoch frei, die Auskünfte zu erteilen.

Erteilen Auskunftspflichtige keine, keine vollständige, keine richtige oder nicht rechtzeitig Auskunft, können sie zur Erteilung der Auskunft mit einem Zwangsgeld angehalten werden.

¹ Den Wortlaut der nationalen Rechtsvorschriften in der jeweils geltenden Fassung finden Sie unter <https://www.gesetze-im-internet.de/>.

² Die Rechtsakte der EU in der jeweils geltenden Fassung und in deutscher Sprache finden Sie auf der Internetseite des Amtes für Veröffentlichungen der Europäischen Union unter <https://eur-lex.europa.eu/>.

Darüber hinaus handelt gem. § 23 BStatG ordnungswidrig, wer

- vorsätzlich oder fahrlässig entgegen § 15 Absatz 1 Satz 2, Absatz 2 und 5 Satz 1 BStatG eine Auskunft nicht, nicht rechtzeitig, nicht vollständig oder nicht wahrheitsgemäß erteilt,
- entgegen § 15 Absatz 3 BStatG eine Antwort nicht in der vorgeschriebenen Form erteilt oder
- entgegen § 11a Absatz 2 Satz 1 BStatG ein dort genanntes Verfahren nicht nutzt.

Die Ordnungswidrigkeit kann mit einer Geldbuße bis zu fünftausend Euro geahndet werden.

Nach § 15 Absatz 7 BStatG hat eine Anfechtungsklage gegen die Aufforderung zur Auskunftserteilung keine aufschiebende Wirkung.

Geheimhaltung

Die erhobenen Einzelangaben werden nach § 16 BStatG grundsätzlich geheim gehalten. Nur in ausdrücklich gesetzlich geregelten Ausnahmefällen oder wenn die Auskunftgebenden eingewilligt haben, dürfen Einzelangaben übermittelt werden.

Eine Übermittlung von Einzelangaben ist grundsätzlich zulässig an:

- öffentliche Stellen und Institutionen innerhalb des statistischen Verbunds, die mit der Durchführung einer Bundes- oder europäischen Statistik betraut sind (z.B. die Statistischen Ämter der Länder, die Bundesbank, das Statistische Amt der Europäischen Union [Eurostat]),
- Dienstleister, zu denen ein Auftragsverhältnis besteht (z. B. ITZBund, Rechenzentren der Länder).

Nach § 7 BeherbStatG dürfen an die obersten Bundes- und Landesbehörden für die Verwendung gegenüber den gesetzgebenden Körperschaften und für Zwecke der Planung, jedoch nicht für die Regelung von Einzelfällen, vom Statistischen Bundesamt und den statistischen Ämtern der Länder Tabellen mit statistischen Ergebnissen übermittelt werden, auch soweit Tabellenfelder nur einen einzigen Fall ausweisen.

Nach § 16 Absatz 6 BStatG ist es zulässig, den Hochschulen oder sonstigen Einrichtungen mit der Aufgabe unabhängiger wissenschaftlicher Forschung für die Durchführung wissenschaftlicher Vorhaben

1. Einzelangaben zu übermitteln, wenn die Einzelangaben so anonymisiert sind, dass sie nur mit einem unverhältnismäßig großen Aufwand an Zeit, Kosten und Arbeitskraft den Befragten oder Betroffenen zugeordnet werden können (faktisch anonymisierte Einzelangaben),
2. innerhalb speziell abgesicherter Bereiche des Statistischen Bundesamtes und der statistischen Ämter der Länder Zugang zu Einzelangaben ohne Name und Anschrift (formal anonymisierte Einzelangaben) zu gewähren, wenn wirksame Vorkehrungen zur Wahrung der Geheimhaltung getroffen werden.

Nach Artikel 7 Absatz 1 der Verordnung (EU) Nr. 557/2013 über den Zugang zu vertraulichen Daten für wissenschaftliche Zwecke darf Eurostat in seinen Räumen oder in den Räumen einer von Eurostat anerkannten Zugangseinrichtung für wissenschaftliche Zwecke Einzelangaben ohne Name und Anschrift zugänglich machen. Nach Artikel 7 Absatz 2 der Verordnung darf Eurostat darüber hinaus Einzelangaben für wissenschaftliche Zwecke weitergeben, wenn diese so verändert wurden, dass die Gefahr einer Identifizierung der statistischen Einheit auf ein angemessenes Maß verringert wurde. Der Zugang nach Absatz 2 kann gewährt werden, sofern in der den Zugang beantragenden Forschungseinrichtung geeignete Sicherheitsmaßnahmen getroffen wurden.

Die Pflicht zur Geheimhaltung besteht auch für Personen, die Einzelangaben erhalten.

Hilfsmerkmale, Identnummer, Löschung, Statistikregister

Name und Anschrift des Beherbergungsbetriebes sowie Name und Telefonnummer oder E-Mail-Adresse der für Rückfragen zur Verfügung stehenden Person sind Hilfsmerkmale, die lediglich der technischen Durchführung der Erhebung dienen. Angaben zu den Erhebungsmerkmalen werden solange verarbeitet und gespeichert, wie dies zur Erfüllung der gesetzlichen Verpflichtungen erforderlich ist.

Name und Anschrift des Betriebes sowie die Identnummer werden im Unternehmensregister für statistische Zwecke (Statistikregister) gespeichert (§ 13 Absatz 1 BStatG in Verbindung mit § 1 Absatz 1 Statistikregistergesetz). Die verwendete Identnummer dient der Unterscheidung der in die Erhebung einbezogenen Betriebe sowie der rationellen Aufbereitung und besteht aus einer frei vergebenen laufenden Nummer. Die Identnummer darf in den Datensätzen mit den Angaben zu den Erhebungsmerkmalen bis zu 30 Jahre aufbewahrt werden. Danach wird sie gelöscht.

Rechte der Betroffenen, Kontaktdaten der Datenschutzbeauftragten, Recht auf Beschwerde

Die Auskunftgebenden, deren personenbezogene Angaben verarbeitet werden, können

- eine Auskunft nach Artikel 15 DS-GVO,
- die Berichtigung nach Artikel 16 DS-GVO,
- die Löschung nach Artikel 17 DS-GVO sowie
- die Einschränkung der Verarbeitung nach Artikel 18 DS-GVO

der jeweils sie betreffenden personenbezogenen Angaben beantragen oder der Verarbeitung ihrer personenbezogenen Angaben nach Artikel 21 DS-GVO widersprechen.

Sollte von den oben genannten Rechten Gebrauch gemacht werden, prüft die zuständige öffentliche Stelle, ob die gesetzlichen Voraussetzungen hierfür erfüllt sind. Die antragstellende Person wird gegebenenfalls aufgefordert, ihre Identität nachzuweisen, bevor weitere Maßnahmen ergriffen werden.

Fragen und Beschwerden über die Einhaltung datenschutzrechtlicher Bestimmungen können jederzeit an die behördlichen Datenschutzbeauftragten der Statistischen Ämter des Bundes und der Länder oder an die jeweils zuständigen Datenschutzaufsichtsbehörden gerichtet werden. Deren Kontaktdaten finden Sie unter

<https://www.statistikportal.de/de/datenschutz>

FÜR IHRE DATENFRAGEN

Monatserhebung im Tourismus

– Hotellerie –

Erläuterungen zum Fragebogen

1 Zahl der tatsächlich angebotenen Betten

Bitte geben Sie hier die Gesamtzahl der Betten an, die am letzten Öffnungstag des Berichtsmonats zur Beherbergung von Gästen zur Verfügung standen. Die Anzahl der Betten entspricht dabei der Anzahl der Personen, die bei Normalbelegung gleichzeitig hätten übernachten können. Doppelbetten zählen dabei als zwei Schlafgelegenheiten. Klappbetten, Schlafcouchen und -sofas, die regulär als Schlafgelegenheit angeboten werden, gehören auch dazu. Nicht zu berücksichtigen sind behelfsmäßige Schlafgelegenheiten (z. B. Zustellbetten, Kinderbetten), bei deren Benutzung lediglich ein Aufschlag zum Übernachtungspreis berechnet wird.

2 Zahl der Gästezimmer am 31. Juli

Diese Frage ist nur für den Berichtsmonat Juli auszufüllen. Bitte geben Sie hier die Gesamtzahl der Zimmer an, die am 31. Juli zur Beherbergung von Gästen zur Verfügung standen. Als Gästezimmer gilt eine aus einem Raum oder einer Gruppe von Räumen bestehende Einheit, die eine unteilbare Mieteinheit in einem Beherbergungsbetrieb bildet. In diesem Sinne wird eine Ferienwohnung als eine Einheit (ein Gästezimmer) gezählt.

3 Zahl der angebotenen Gästezimmertage

Bitte geben Sie hier das Produkt aus der Zahl der angebotenen Zimmer und der Zahl der geöffneten Tage des Betriebs im Berichtsmonat an.

Beispiel: Ein Betrieb hat 30 Tage geöffnet und an jedem dieser Tage alle seine 50 Gästezimmer angeboten.
Berechnung: 50 Gästezimmer x 30 Tage = 1500 angebotene Zimmertage

4 Zahl der belegten Gästezimmertage (Roomnights)

Bitte geben Sie hier die Gesamtzahl der belegten Zimmertage aller Gästezimmer im Berichtsmonat an.

Beispiel: Ein Betrieb hat im Berichtsmonat 50 Gästezimmer angeboten. Davon war Zimmer Nr. 1 an 25 Tagen belegt, Zimmer Nr. 2 an 20 Tagen, Zimmer Nr. 3 an 30 Tagen usw.

Berechnung: 25 + 20 + 30 + ... = Anzahl der belegten Zimmertage

5 Auslastung der Gästezimmer

Bitte geben Sie die Auslastung der Gästezimmer im Berichtsmonat in Prozent an. Sollte Ihnen diese Angabe nicht bereitstehen, ist die manuelle Erfassung der Angaben unter C2 und C3 erforderlich.

Berechnung: Belegte Zimmertage/angebotene Zimmertage x 100 = Auslastung der Gästezimmer

6 Angaben zu einer vorübergehenden Schließung beziehungsweise Wiedereröffnung des Betriebes

Zur Klärung der Berichtspflicht und zur Vermeidung von Rückfragen bitten wir Sie, uns Angaben über eine vorübergehende Schließung Ihres Betriebes, z. B. wegen Betriebsferien oder saisonbedingter Betriebsruhe, zu machen. Bitte geben Sie hier auch das Datum der beabsichtigten Wiedereröffnung an. Dies hat den Zweck, dass Sie in der Zwischenzeit nicht monatlich Fehlanzeige melden müssen.

7 Abmeldung

Falls der Betrieb gewerberechtlich ganz abgemeldet worden ist, bitten wir um die Übermittlung einer behördlichen Bestätigung, z. B. in Form der Gewerbeabmeldung an eine der angegebenen Kontaktmöglichkeiten.

8 Beherbergungsleistung im Berichtsmonat: Anzahl der Ankünfte und Übernachtungen

Bitte tragen Sie in der Spalte „Ankünfte“ die Zahl der im Berichtsmonat angekommenen Gäste ein. Die aus dem Vormonat noch anwesenden Gäste werden hier nicht berücksichtigt. Tagesgäste werden nicht erfasst.

In der Spalte „Übernachtungen“ tragen Sie bitte alle Übernachtungen ein, sowohl die der im Berichtsmonat angekommenen als auch der aus dem Vormonat noch anwesenden Gäste.

Beispiel: Familie Mustermann aus Wiesbaden kommt mit 3 Personen am 25. Juli an und reist am 6. August wieder ab. Dann sind folgende Zahlen einzutragen:

- Berichtsmonat Juli
Zeile Deutschland
3 Ankünfte und 21 Übernachtungen
(3 Gäste mit je 7 Übernachtungen)
- Berichtsmonat August
Zeile Deutschland
0 Ankünfte und 15 Übernachtungen
(3 Gäste mit je 5 Übernachtungen)

Sofern im Berichtsmonat keine Ankünfte und Übernachtungen zu verzeichnen waren, ist die Abgabe einer Fehlanzeige erforderlich.

9 Wohnsitz der Gäste

Entscheidend ist der ständige Wohnsitz oder ständige Aufenthaltsort der Gäste, unabhängig von deren Staatsangehörigkeit.

10 Einschließlich Liechtenstein

11 Albanien, Andorra, Bosnien und Herzegowina, Guernsey, Isle of Man, Jersey, Kosovo, Mazedonien, Moldawien, Monaco, Montenegro, San Marino, Serbien, Spitzbergen, Vatikanstadt, Weißrussland

- 12** Ägypten, Algerien, Angola, Äquatorialguinea, Äthiopien, Benin, Botswana, Burkina Faso, Burundi, Demokratische Republik Kongo, Dschibuti, Elfenbeinküste, Eritrea, Gabun, Gambia, Ghana, Guinea, Guinea-Bissau, Kamerun, Kap Verde, Kenia, Komoren, Kongo, Lesotho, Liberia, Libyen, Madagaskar, Malawi, Mali, Marokko, Mauretanien, Mauritius, Mayotte, Mosambik, Namibia, Niger, Nigeria, Ruanda, Sambia, São Tomé und Príncipe, Senegal, Seychellen, Sierra Leone, Simbabwe, Somalia, Süd Sudan, Sudan, Swasiland, Tansania, Togo, Tschad, Tunesien, Uganda, Westsahara, Zentralafrikanische Republik
- 13** Anguilla, Antigua und Barbuda, Aruba, Bahamas, Barbados, Belize, Cayman Inseln, Costa Rica, Dominica, Dominikanische Republik, El Salvador, Grenada, Guatemala, Haiti, Honduras, Jamaika, Jungferninseln, Kuba, Mexiko, Montserrat, Nicaragua, Panama, Puerto Rico, Saint-Barthélemy, Saint Kitts und Nevis, Saint Lucia, Saint Martin, Saint Vincent und die Grenadinen, Trinidad und Tobago, Turks- und Caicosinseln
- 14** Argentinien, Bolivien, Chile, Ecuador, Falklandinseln, Guyana, Kolumbien, Paraguay, Peru, Suriname, Uruguay, Venezuela
- 15** Bermuda, Grönland, Saint Pierre und Miquelon
- 16** Bahrain, Irak, Katar, Kuwait, Oman, Saudi-Arabien, Vereinigte Arabische Emirate
- 17** Afghanistan, Armenien, Aserbaidshan, Bangladesch, Bhutan, Brunei, Georgien, Indonesien, Iran, Jemen, Jordanien, Kambodscha, Kasachstan, Kirgisistan, Laos, Libanon, Macau, Malaysia, Malediven, Mongolei, Myanmar, Nepal, Nordkorea, Osttimor, Pakistan, Palästina, Philippinen, Singapur, Sri Lanka, Syrien, Tadschikistan, Thailand, Turkmenistan, Usbekistan, Vietnam
- 18** Amerikanisch Samoa, Antarktis, Cookinseln, Fidschi, Französisch-Polynesien, Französische Süd- und Antarktische Gebiete, Guam, Heard und McDonaldinseln, Kiribati, Kokosinseln, Marshallinseln, Mikronesien, Nauru, Neukaledonien, Neuseeland, Norfolkinsel, Niue, Nördliche Marianen, Palau, Papua-Neuguinea, Pitcairnsinseln, Salomonen, Samoa, Südgeorgien und die Südlichen Sandwichinseln, Tokelau, Tonga, Tuvalu, Vanuatu, Wallis und Futuna, Weihnachtsinsel

FÜR IHRE UNTERLAGEN

Veröffentlichungen im Statistischen Landesamt Sachsen-Anhalt

Im Monat November 2019 erschienen

Bestell-Nr.	Kennziffer/Periodizität	Titel	Preis Print (in EUR)
1 Z 0 03	Z	Statistisches Monatsheft 110/2019	5,50
3 A 1 02	A I, II, III hj-1/19	Bevölkerung der Gemeinden Stand: 30.06.2019	4,50
3 A 1 14	A I, VI j/18	Ergebnisse des Mikrozensus: Bevölkerung und Erwerbstätigkeit Jahr 2018	5,00
3 A 1 15	A I, VI j/18	Ergebnisse des Mikrozensus: Ergebnisse nach Kreisen Jahr 2018	5,00
3 A 6 02	A VI j/18	Sozialversicherungspflichtig Beschäftigte 31.12.2015 bis 31.12.2019	9,00
3 B 1 02	B I j/18	Allgemeinbildende Schulen: Schuljahresendstatistik Schuljahr 2018/19	4,50
3 B 7 17	B VII 5j/19	Wahl zum Europäischen Parlament in Sachsen-Anhalt am 26. Mai 2019: Ergebnisse der repräsentativen Wahlstatistik	3,50
3 B 7 18	B VII 5j/19	Wahl zum Europäischen Parlament in Sachsen-Anhalt am 26. Mai 2019: Endgültige Ergebnisse	4,50
3 E 1 02	E I m-8/19	Tätige Personen, Umsatz im Verarbeitenden Gewerbe sowie im Bergbau und der Gewinnung von Steinen und Erden August 2019: Vorläufige Ergebnisse Betriebe mit 50 und mehr tätigen Personen	5,00
3 E 1 02	E I m-9/19	Tätige Personen, Umsatz im Verarbeitenden Gewerbe sowie im Bergbau und der Gewinnung von Steinen und Erden September 2019: Vorläufige Ergebnisse Betriebe mit 50 und mehr tätigen Personen	5,00
3 E 1 09	E I vj-1/19	Produktion ausgewählter Erzeugnisse I. Quartal 2019	2,50
3 E 1 09	E I vj-2/19	Produktion ausgewählter Erzeugnisse II. Quartal 2019	2,50
3 E 2 01	E II m-8/19	Umsatz, Tätige Personen, Auftragseingang und Auftragsbestand im Baugewerbe August 2019	2,50
3 H 1 01	H I m-7/19	Straßenverkehrsunfälle Juli 2019: Vorläufige Ergebnisse	6,00
3 H 1 05	H I vj-2/19	Fahrgäste und Beförderungsleistungen im Schienennahverkehr und im gewerblichen Omnibuslinienverkehr II. Quartal 2019	1,50
3 L 4 06	L IV j/18	Vererben, Erben und Schenken: Ergebnisse der Erbschaft- und Schenkungsteuerstatistik Jahr 2018	3,50
3 P 1 05	P I j/17	Primäreinkommen und Verfügbares Einkommen der privaten Haushalte einschl. der privaten Organisationen ohne Erwerbszweck in den kreisfreien Städten und Landkreisen 2000 - 2017	3,50

Alle Veröffentlichungen stehen kostenfrei als PDF-Datei zum Download unter <https://statistik.sachsen-anhalt.de> zur Verfügung. Bei einer Bestellung ersetzen Sie bitte die erste Stelle der Bestellnummer durch eine „6“.

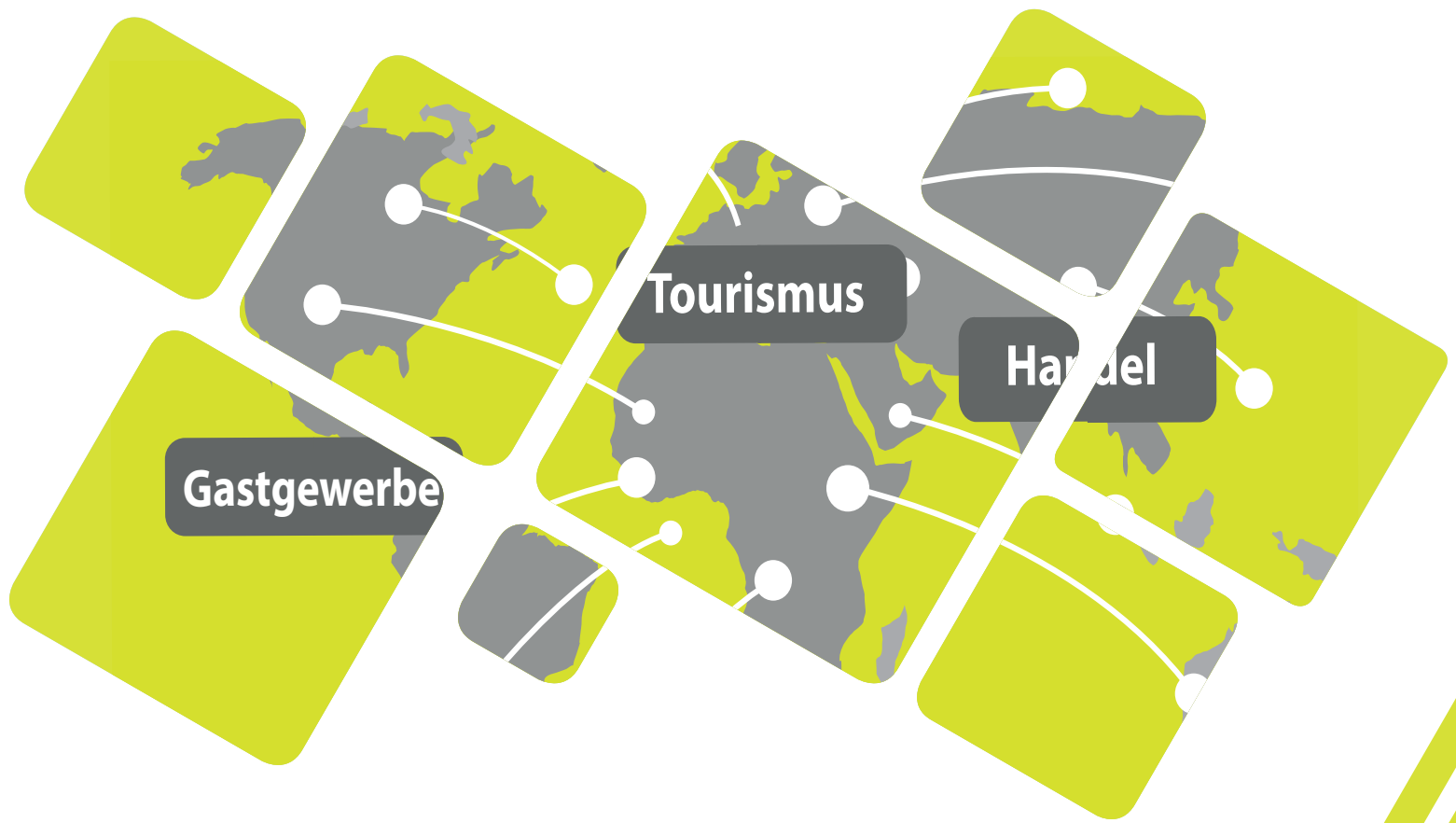

<https://statistik.sachsen-anhalt.de>

Bestellnummer: 3G401



G IV
m-8/19