Statistischer Bericht

© Timo Klostermeier / pixelio.de

Wahlen

2014 2019 2024

Strukturdaten und vergleichbare Wahlergebnisse zur Europawahl und zu den Kommunalwahlen am 26. Mai 2019

SACHSEN-ANHALT

Statistisches Landesamt

Herausgabemonat Mai 2019

Inhaltliche Verantwortung:

Dezernat Grundsatzangelegenheiten, Wahlen, Gebiet, Sondererhebungen, VKR, Controlling
Herr Krüger Telefon: 0345 2318-106

Pressesprecherin/Dezernatsleiterin Öffentlichkeitsarbeit:

Frau Richter-Grünewald Telefon: 0345 2318-702

Informations- und Auskunftsdienst:

Frau Hannemann Telefon: 0345 2318-777
Frau Heyl Telefon: 0345 2318-716
Frau Booch Telefon: 0345 2318-715
Telefax: 0345 2318-913
E-Mail: info@stala.mi.sachsen-anhalt.de
Internet: https://statistik.sachsen-anhalt.de

Vertrieb: Telefon: 0345 2318-718
E-Mail: shop@stala.mi.sachsen-anhalt.de

Bibliothek und Besucherdienst: Merseburger Straße 2
Montag - Freitag: 8.00 Uhr - 12.00 Uhr
Telefon: 0345 2318-714
E-Mail: bibliothek@stala.mi.sachsen-anhalt.de

Schriftliche Bestellungen an: Statistisches Landesamt Sachsen-Anhalt
Öffentlichkeitsarbeit
Postfach 20 11 56
06012 Halle (Saale)

Herausgeber: Statistisches Landesamt Sachsen-Anhalt

© Statistisches Landesamt Sachsen-Anhalt, Halle (Saale) 2019
Auszugsweise Vervielfältigung und Verbreitung mit Quellenangabe gestattet.

Bezug: Preis: 7,00 Euro; Bestell-Nr.: 3B713
kostenfrei als PDF-Datei verfügbar - Bestell-Nr.: 6B713
Fotorechte Umschlag: Timo Klostermeier / pixelio.de

Wahlen

Strukturdaten
und vergleichbare Wahlergebnisse
zur Europawahl
und zu den Kommunalwahlen
am 26. Mai 2019

Land Sachsen-Anhalt

Inhaltsverzeichnis

Definitionen und methodische Erläuterungen ... 4
Zeichenerklärung ... 9
Abkürzungsverzeichnis ... 9
1. Wahlgebiet ... 10
1.1 Übersichtskarte für die Europawahl am 26. Mai 2019 ... 11
1.2 Landkreise und Gemeinden in Sachsen-Anhalt ... 12
1.3 Zugelassene Wahlvorschläge für Sachsen-Anhalt für die Europawahl am 26. Mai 2019 ... 14
1.4 Zugelassene Wahlvorschläge für Sachsen-Anhalt für die Stadtratswahlen in den kreisfreien Städten und Kreistagswahlen in den Landkreisen Sachsen-Anhalts am 26. Mai 2019 ... 15
2. Strukturdaten ... 17
2.1 Land Sachsen-Anhalt ... 18
2.2 Strukturdaten für die kreisfreien Städte und Landkreise ... 20
2.2.1 Kreisfreie Stadt Dessau-Roßlau ... 20
2.2.2 Kreisfreie Stadt Halle (Saale) ... 22
2.2.3 Landeshauptstadt Magdeburg ... 24
2.2.4 Landkreis Altmarkkreis Salzwedel ... 26
2.2.5 Landkreis Anhalt-Bitterfeld ... 28
2.2.6 Landkreis Börde ... 30
2.2.7 Burgenlandkreis ... 32
2.2.8 Landkreis Harz ... 34
2.2.9 Landkreis Jerichower Land ... 36
2.2.10 Landkreis Mansfeld-Südharz ... 38
2.2.11 Landkreis Saalekreis ... 40
2.2.12 Salzlandkreis ... 42
2.2.13 Landkreis Stendal ... 44
2.2.14 Landkreis Wittenberg ... 46
3. Zugelassene Wahlvorschläge bei vorangegangenen Wahlen in Sachsen-Anhalt ... 48
3.1 Zugelassene Wahlvorschläge in Sachsen-Anhalt bei den jeweils letzten Wahlen ... 49
3.2 Ergebnisse vorangegangener Wahlen in Sachsen-Anhalt ... 50
3.2.1 Ergebnisse der Europawahlen für das Land insgesamt ... 50
3.2.2 Ergebnisse der Stadtrats- und Kreistagswahlen für das Land insgesamt ... 51
3.2.3 Ergebnisse der Landtagswahlen für das Land insgesamt ... 52
3.2.4 Ergebnisse der Bundestagswahlen für das Land insgesamt ... 53
3.3 Ergebnisse vorangegangener Wahlen in den kreisfreien Städten und Landkreisen ... 54
3.3.1 Kreisfreie Stadt Dessau-Roßlau ... 54
3.3.2 Kreisfreie Stadt Halle (Saale) ... 55
3.3.3 Landeshauptstadt Magdeburg ... 56
3.3.4 Landkreis Altmarkkreis Salzwedel ... 57
3.3.5 Landkreis Anhalt-Bitterfeld ... 58
3.3.6 Landkreis Börde ... 59
3.3.7 Burgenlandkreis ... 60
3.3.8 Landkreis Harz ... 61
3.3.9 Landkreis Jerichower Land ... 62
3.3.10 Landkreis Mansfelder Land ... 63
3.3.11 Saalekreis ... 64
3.3.12 Landkreis Salzlandkreis ... 65
3.3.13 Landkreis Stendal ... 66

3.3.14 Landkreis Wittenberg 67
3.4 Repräsentative Wahlstatistik bei vorangegangenen Wahlen 68
3.4.1 Wahlbeteiligung nach Altersgruppen und Geschlecht 68
3.4.2 Wahlentscheidung nach Altersgruppen und Geschlecht -Zweitstimmen- 69
3.4.3 Wahlentscheidung nach Altersgruppen und Geschlecht -Zweitstimmen- 69
3.4.4 Wahlentscheidung nach Altersgruppen und Geschlecht -Zweitstimmen- 71

Definitionen und methodische Erläuterungen

Arbeitsmarkt

Sozialversicherungspflichtig Beschäftigte: sind alle Arbeitnehmer/innen einschließlich der Auszubildenden, die kranken-, renten-, pflegeversicherungspflichtig und/oder beitragspflichtig sind oder für die von den Arbeitgebern Beitragsanteile zu entrichten sind. Aus dieser Abgrenzung ergibt sich, dass in der Regel alle Arbeiter/-innen und Angestellten von der Sozialversicherungspflicht erfasst werden. In wenigen Fällen besteht auch für Selbstständige eine Versicherungspflicht. Unbezahlt mithelfende Familienangehörige und verbeamtete Personen zählen nicht zu dieser Gruppe. Ausschließlich geringfügig entlohnte Personen, die nur wegen der gesetzlichen Neuregelung in den Kreis der sozialversicherungspflichtig Beschäftigten gelangt sind, werden nicht nachgewiesen. Die Statistik der Sozialversicherungspflichtig Beschäftigten wird von der Bundesagentur für Arbeit erstellt und beruht auf den Meldungen der Arbeitgeber/-innen zur Kranken-, Renten-, Pflege- und/oder Arbeitslosenversicherung. Dargestellt werden die Ergebnisse zum 30. Juni eines Jahres.

Wohnort: bezeichnet die Regionaleinheit, in der die Beschäftigten wohnen, unabhängig davon wo sie arbeiten.

Arbeitsort: ist die Regionaleinheit, in der die Beschäftigten arbeiten, unabhängig davon wo sie wohnen.

Arbeitslose: Arbeitslose sind Personen, die vorübergehend nicht in einem Beschäftigungsverhältnis stehen oder nur eine weniger als 15 Stunden wöchentlich umfassende Beschäftigung ausüben (Beschäftigungslosigkeit); eine versicherungspflichtige, mindestens 15 Stunden wöchentlich umfassende Beschäftigung suchen (Eigenbemühungen); den Vermittlungsbemühungen der Agentur für Arbeit oder des Jobcenters zur Verfügung stehen, also arbeiten dürfen, arbeitsfähig und -bereit sind (Verfügbarkeit); in der Bundesrepublik Deutschland wohnen; nicht jünger als 15 Jahre sind und die Altersgrenze für den Renteneintritt noch nicht erreicht haben; sich persönlich bei einer Agentur für Arbeit oder einem Jobcenter arbeitslos gemeldet haben. Für Hilfebedürftige nach dem SGB II findet nach § 53 a Abs. 1 SGB II die Arbeitslosendefinition des § 16 SGB III sinngemäß Anwendung. Die Daten beruhen auf Angaben der Bundesagentur für Arbeit.

Arbeitslosenquote: Prozentualer Anteil der Arbeitslosen an allen zivilen Erwerbspersonen (abhängige - zivile Erwerbspersonen, Selbstständige und mithelfende Familienangehörige) - (wohnortbezogen).

Bauhaupt- und Ausbaugewerbe

Zum Bauhauptgewerbe gehören wirtschaftliche Einheiten, deren Tätigkeit darin besteht, Hochbauten zu errichten (einschließlich Fertigteilbauten), Tiefbauarbeiten auszuführen oder bestimmte Spezialbauarbeiten vorzunehmen. Das Ausbaugewerbe und Bauträger fasst verschiedene Wirtschaftszweige zusammen, die im Wesentlichen Einheiten enthalten, die überwiegend Ausbauarbeiten und entsprechende Reparatur- und Unterhaltungsarbeiten vornehmen.

Betriebe: sind die örtlichen Einheiten (in der Regel nicht die Baustellen), die nach dem Schwerpunkt ihrer wirtschaftlichen Tätigkeit Bauleistungen für den Markt erbringen, unabhängig davon, ob es sich um handwerkliche oder nichthandwerkliche Einheiten handelt.

Beschäftigte (Tätige Personen): Tätige Personen sind alle im Betrieb tätigen Inhaber/-innen, Mitinhaber/-innen, auch selbstständige Handwerker/-innen, Familienangehörige und Arbeitskräfte, die in einem Arbeitsvertrags- oder in einem Dienstverhältnis zum Betrieb stehen, Personen mit Altersteilzeitregelungen, sowie Familienangehörige, die in einem Betrieb, der von einem Familienmitglied als Selbstständigem geleitet wird, mithelfen, ohne hierfür Lohn oder Gehalt zu erhalten und mindestens 55 Stunden im Monat im Betrieb tätig sind. Voll als tätige Personen gelten ebenso die fehlenden, erkrankten oder in Urlaub befindlichen und die teilzeitbeschäftigten Betriebsangehörigen, Saison- und Aushilfsarbeiter/-innen, Kurzarbeiter/-innen und Schlechtwettergeldempfänger/-innen. Arbeitskräfte, die von anderen Unternehmen gegen Entgelt zur Verfügung gestellt werden, sind ebenfalls erfasst.
Nicht einbezogen sind jedoch Arbeitskräfte, die als Beauftragte anderer Betriebe in dem meldenden Betrieb Montage- und Reparaturarbeiten durchführen, Betriebsangehörige, die den Grundwehr- bzw. Zivildienst ableisten, im Ausland Beschäftigte sowie Strafgefangene. Für die Zuordnung der tätigen Personen zu den verschiedenen Gruppen wird in Zweifelsfällen nicht die Tarifgruppe, nach der sie bezahlt werden, sondern die Art der Tätigkeit (Tätigkeitsmerkmal) zugrunde gelegt. Z. B. werden Arbeiter/-innen, die als Fachwerker/-innen tätig sind, als Fachwerker/-innen gezählt, auch wenn sie höher bezahlt werden.

Umsatz: Als Umsatz gelten die dem Finanzamt für die Umsatzsteuer zu meldende steuerbare Beträge im Bundesgebiet einschließlich eigener Subunternehmertätigkeit und Vergabe von Teilleistungen an Subunternehmer. Dazu zählen auch Anzahlungen für Teilleistungen oder Vorauszahlungen vor Ausführung der entsprechenden Lieferung oder Leistungen ab 5 000 Euro. Der Gesamtumsatz enthält außer dem baugewerblichen Umsatz die Handels- und sonstigen Umsätze.

Bevölkerung

Bevölkerung: Anzahl der Personen, Deutsche und Ausländer, die in der jeweiligen regionalen Einheit ihre alleinige Wohnung bzw. Hauptwohnung haben. Hauptwohnung ist die vorwiegend benutzte Wohnung des Einwohners, falls dieser mehrere Wohnungen in der Bundesrepublik Deutschland belegt. Nicht zur Bevölkerung gehören die Mitglieder einer ausländischen diplomatischen Mission oder einer ausländischen konsularischen Vertretung mit ihren Familien. Stichtag der Erhebung ist der 31. Dezember eines Jahres.

Ausländische Bevölkerung: Sie setzt sich aus Personen zusammen, die nicht Deutsche im Sinne des Art. 116 Abs. 1 GG sind, einschließlich Staatenloser und Personen mit ungeklärter Staatsangehörigkeit. Deutsche, die zugleich eine weitere Staatsangehörigkeit besitzen, zählen nicht als Ausländer/-innen. Asylbewerber/-innen zählen zur ausländischen Bevölkerung. Dargestellt wird der Anteil der ausländischen Bevölkerung an der Bevölkerung insgesamt jeweils zum Stichtag 31. Dezember eines Jahres.

Bevölkerungsdichte: Zahl der Personen mit Hauptwohnsitz im jeweiligen Gebiet, bezogen auf 1 km² seiner Gemarkungsfläche.

Lebendgeborene: Kinder, bei denen nach der Scheidung vom Mutterleib entweder das Herz geschlagen oder die Nabelschnur pulsiert oder die natürliche Lungenatmung eingesetzt hat.

Gestorbene: Verstorbene Personen (ohne Totgeborene, standesamtlich beurkundete Kriegssterbefälle und gerichtliche Todeserklärungen).

Wanderungssaldo: Differenz zwischen Zuzügen und Fortzügen innerhalb der betrachteten Einheit, auch Wanderungsgewinn bzw. Wanderungsverlust genannt.

Allgemeiner Hinweis: Die Ergebnisse der Wanderungsstatistik und als Folge die Entwicklung des Bevölkerungsstandes ab Berichtsjahr 2016 sind aufgrund methodischer Änderungen, technischer Weiterentwicklungen der Datenlieferungen aus dem Meldewesen an die Statistik sowie der Umstellung auf ein neues statistisches Aufbereitungsverfahren nur bedingt mit den Vorjahreswerten vergleichbar. Näheres dazu enthalten die Statistischen Berichte zu den Themen Bevölkerung und Wanderungen.

Gebiet

Gemeinden: Die Gemeinde ist eine Gebietskörperschaft. Sie ist Grundlage und Glied des demokratischen Staates und verwaltet in eigener Verantwortung ihre Angelegenheiten im Rahmen der Gesetze mit dem Ziel, das Wohl ihrer Einwohner/-innen zu fördern. Soweit Gesetze nicht etwas anderes bestimmen, ist die Gemeinde in ihrem Gebiet ausschließlicher Träger der öffentlichen Aufgaben. Verwaltungsorgane der Gemeinde sind der Gemeinderat und der Bürgermeister (§§ 1, 2, 7 KVG LSA).

Verbandsgemeinde: Die Verbandsgemeinde ist eine Gebietskörperschaft, deren Gebiet aus dem Gemeindegebiet ihrer Mitgliedsgemeinden besteht. Sie erfüllt anstelle ihrer Mitgliedsgemeinden die Aufgaben des eigenen Wirkungskreises nach § 90 KVG. Zur Bildung einer Verbandsgemeinde ist eine Verbandsgemeindevereinbarung abzuschließen, welche der Genehmigung der Kommunalaufsichtsbehörde bedarf. Verbandsgemeinden sollen über mindestens 10 000 Einwohner/-innen verfügen; geringfügige Unterschreitungen sind in Einzelfällen gestattet. Des Weiteren sollen sie aus drei bis acht Gemeinden bestehen, wobei jede dieser Mitgliedsgemeinden zum Zeitpunkt der Bildung der Verbandsgemeinde über mindestens 1 000 Einwohner verfügen muss (§§ 3, 7, 13, Teil 6 KVG LSA).

Verwaltungsgemeinschaft: In der Vergangenheit hatten benachbarte Gemeinden eines Landkreises das Recht, zur Stärkung ihrer Verwaltungskraft durch öffentlich-rechtliche Vereinbarung eine Verwaltungsgemeinschaft zu bilden. Diese hatte alle Aufgaben des eigenen Wirkungskreises der Mitgliedsgemeinden zu besorgen, sofern die ihr zur Besorgung übertragenen Aufgaben durch die Mitgliedsgemeinden nicht gesondert festgelegt worden waren. Ansonsten erfüllte sie die durch die Mitgliedsgemeinden festgelegten, ihr durch alle und ggf. zusätzlich durch einzelne Mitgliedsgemeinden zur Besorgung übertragenen Aufgaben.

Gesundheitswesen

Krankenhäuser: sind Einrichtungen gemäß § 107 Abs. 1 SGB V, die der Krankenhausbehandlung oder Geburtshilfe dienen. Sie stehen fachlich-medizinisch unter ständiger ärztlicher Leitung, verfügen über ausreichende, ihrem Versorgungsauftrag entsprechende diagnostische und therapeutische Möglichkeiten und arbeiten nach wissenschaftlich anerkannten Methoden. Krankenhäuser sind mit Hilfe von jederzeit verfügbaren ärztlichem, Pflege-, Funktions- und medizinisch-technischem Personal darauf eingerichtet, vorwiegend durch ärztliche und pflegerische Hilfeleistung Krankheiten der Patienten zu erkennen, zu heilen, ihre Verschlimmerung zu verhüten, Krankheitsbeschwerden zu lindern oder Geburtshilfe zu leisten. In Krankenhäusern können Patienten untergebracht und verpflegt werden.
Maßgeblich für die statistische Erfassung als Krankenhaus ist die Wirtschaftseinheit, d. h., jede organisatorische Einheit, die unter einheitlicher Verwaltung steht und für die auf Grundlage der kaufmännischen Buchführung ein Jahresabschluss erstellt wird. Ein Krankenhaus als Wirtschaftseinheit kann mehrere selbständig geleitete Fachabteilungen oder Fachkliniken umfassen, wie beispielsweise bei Universitätskliniken.

Aufgestellte Betten: Alle Betten, die in den Krankenhäusern betriebsbereit aufgestellt sind, unabhängig von der Förderung. Nicht einbezogen sind Betten in Untersuchungs- und Funktionsräumen sowie Betten für gesunde Neugeborene.

Berechnungs- und Belegungstage: Berechnungstage innerhalb der Bundespflegesatzverordnung sind Tage, für die tagesgleiche Pflegesätze (Basispflegesatz, Abteilungspflegesatz oder teilstationäre Pflegesätze) in Rechnung gestellt (berechnet) werden. Im Bereich des pauschalierten Entgeltsystems auf Grundlage der Diagnosis Related Groups (DRGs) wird der Begriff Belegungstag äquivalent verwendet. Der Aufnahmetag (auch bei Stundenfällen) sowie jeder weitere Tag des Krankenhausaufenthaltes gilt als Berechnungs- bzw. Belegungstag. Entlassungs- und Verlegungstage werden dabei nicht mitgezählt.

Hauptamtliche Ärztinnen/Ärzte: sind alle in der Einrichtung fest angestellte Ärztinnen/Ärzte. Gast-, Konsiliar- und hospitierende Ärztinnen/Ärzte werden nicht berücksichtigt. Zahnärztinnen/Zahnärzte sind nicht in der Summe enthalten. Es wird Personal gezählt, welches am Stichtag (31. Dezember) in der Einrichtung angestellt ist.

Gewerbemeldungen

Gewerbe: Als Gewerbe gilt jede erlaubte selbstständige Tätigkeit, die auf Dauer angelegt ist und mit der Absicht der Gewinnerzielung betrieben wird. Die Tätigkeiten, die der Gewerbeordnung unterliegen, regelt § 6 der GewO.

Gewerbeanmeldungen: Eine Gewerbeanmeldung ist bei Beginn eines Gewerbes durch Neuerrichtung, bei Übernahme eines bereits bestehenden Betriebes durch einen anderen Gewerbetreibenden, bei Änderung der Rechtsform und bei Verlagerung eines Betriebes aus einem anderen Meldebezirk abzugeben.

Gewerbeabmeldungen: Eine Gewerbeabmeldung erfolgt bei vollständiger Aufgabe eines Betriebes, bei teilweiser Aufgabe eines weiterhin bestehenden Betriebes (z. B. einer Zweigniederlassung) bzw. Aufgabe eines weiterhin bestehenden Betriebes infolge Eigentümerwechsel, bei Änderung der Rechtsform sowie Verlagerung eines Betriebes in einen anderen Meldebezirk.

Insolvenzverfahren

Insolvenzverfahren: Es dient dazu, die Gläubiger eines Schuldners gemeinschaftlich zu befriedigen, indem das Vermögen des Schuldners verwertet und der Erlös verteilt oder in einem Insolvenzplan eine abweichende Regelung (insbesondere zum Erhalt des Unternehmens) getroffen wird.

Landwirtschaft

Landwirtschaftlicher Betrieb: Technisch-wirtschaftliche Einheit, welche eine Mindestgröße von 5 ha Landwirtschaftsfläche aufweist bzw. über vorgegebene Mindesttierbestände oder Mindestanbauflächen für Spezialkulturen verfügt, für Rechnung einer Inhaberin/eines Inhabers (Betriebsinhaber/-in) bewirtschaftet wird, einer einheitlichen Betriebsführung untersteht und landwirtschaftliche Erzeugnisse oder zusätzlich auch Dienstleistungen und andere Erzeugnisse hervorbringt. Die Absicht, Gewinn zu erzielen, ist nicht erforderlich.

Landwirtschaftlich genutzte Flächen: Die landwirtschaftlich genutzte Fläche umfasst alle landwirtschaftlich oder gärtnerisch genutzten Flächen, einschließlich der im Rahmen des Stilllegungsprogrammes stillgelegten Flächen.

Es werden Daten aus der Landwirtschaftszählung 2010 sowie den Agrarstrukturerhebungen 2013 und 2016 dargestellt. Die Erhebung des Jahres 2010 wird im Jahr 2009 ausgewiesen. Die Erhebungen der Jahre 2013 und 2016 werden unter 2014 bzw. unter 2017 erfasst.

Mikrozensus

Der Mikrozensus ist eine amtliche repräsentative Haushaltsbefragung, in die 1 % der Bevölkerung einbezogen wird. Er liefert beispielsweise Informationen über die Bevölkerungsstruktur, die wirtschaftliche und soziale Lage der Bevölkerung sowie Erwerbstätigkeit. Ab 1991 bis zum Jahr 2010 werden die Ergebnisse des Mikrozensus unter Verwendung von fortgeschriebenen Ergebnissen auf Grundlage des zentralen Einwohnerregisters der ehemaligen DDR vom 3. Oktober 1990 hochgerechnet. Ab dem Jahr 2011 verwendet der Mikrozensus die Bevölkerungsfortschreibung auf Basis des Zensus 2011 als Hochrechnungsrahmen. Ab dem Berichtsjahr 2016 wurde die Stichprobe des Mikrozensus auf eine neue Grundlage umgestellt. Damit basiert die Stichprobe erstmalig auf den Daten des Zensus 2011. Die Vergleichbarkeit der Ergebnisse mit den Vorjahren ist daher eingeschränkt. Näheres hierzu enthalten die Statistischen Berichte des Mikrozensus. Bei den Ergebnissen handelt es sich um Jahresdurchschnittswerte.

Haushalt: Als (Privat-)Haushalt zählen jede zusammen wohnende und eine wirtschaftliche Einheit bildende Personengemeinschaft (Mehrpersonenhaushalte) sowie Personen, die allein wohnen und wirtschaften (Einpersonenhaushalte, zum Beispiel auch Einzeluntermieter). Zum Haushalt können verwandte und familienfremde Personen gehören (zum Beispiel Hauspersonal). Gemeinschaftsunterkünfte gelten nicht als Haushalte, können aber Privathaushalte beherbergen (z. B. den Haushalt des Anstaltsleiters). Haushalte mit mehreren Wohnsitzen (Wohnungen am Haupt- und einem oder mehreren Nebenwohnsitzen) werden mehrfach gezählt. In einem Haushalt können gleichzeitig mehrere Familien/Lebensformen leben (zum Beispiel ein Ehepaar ohne Kinder sowie eine alleinerziehende Mutter mit Kindern).

Haushaltsgröße: Zahl der Haushaltsmitglieder.

Erwerbspersonen: Personen mit Wohnsitz im Bundesgebiet (Inländerkonzept), die eine unmittelbar oder mittelbar auf Erwerb gerichtete Tätigkeit ausüben oder suchen, unabhängig von der Bedeutung des Ertrags dieser Tätigkeit für ihren Lebensunterhalt und ohne Rücksicht auf die tatsächlich geleistete oder vertragsmäßig zu leistende Arbeitszeit. Die Erwerbspersonen setzen sich aus den Erwerbstätigen und den Erwerbslosen zusammen.

Erwerbstätige: Personen, die in einem Arbeitsverhältnis stehen (einschließlich Soldat/-innen sowie mithelfenden Familienangehörige), selbständig ein Gewerbe oder Landwirtschaft betreiben oder einen freien Beruf ausüben.

Erwerbsquote: Anteil der Erwerbspersonen im Alter von 15 bis unter 65 Jahren an der gleichaltrigen Bevölkerung.

Schulen

Absolventinnen/Absolventen: sind Schüler/-innen des Berichtsschuljahres, die die Schulart mit Abschluss verlassen haben. Abgebildet werden die Schuljahre 2008/09, 2013/14 und 2016/17.

Allgemeine Hochschulreife: Abschluss, der zum Studium an einer deutschen Hochschule berechtigt.

Schule: Als Schule gilt eine Bildungsstätte, Bildungseinrichtung oder Anstalt, in der Unterricht nach einem von der zuständigen Aufsichtsbehörde festgesetzten oder genehmigten Lehrplan erteilt wird. Zu den allgemeinbildenden Schulen gehören Grundschulen, Sekundarschulen mit Förderstufe, Gesamtschulen mit Förderstufe, Gymnasien, Sonderschulen, Freie Waldorfschulen, Schulverbunde und Schulen des zweiten Bildungsweges. Ausgewiesen wird der Bestand an Schulen der Schuljahre 2009/10, 2014/15 und 2017/18.

Soziales

Schwerbehinderte Menschen: sind Personen mit einem Grad der Behinderung von 50 oder mehr. Gezählt werden Personen mit ausgehändigtem und gültigem Ausweis zum Stichtag 31. Dezember.

Empfänger/innen von Grundsicherung außerhalb von Einrichtungen: sind Personen, die die Altersgrenze nach § 41 Abs. 2 SGB XII erreicht haben und Leistungen der Grundsicherung im Alter erhalten sowie Personen im Alter von 18 Jahren bis zur Altersgrenze, die dauerhaft voll erwerbsgemindert sind und Leistungen der Grundsicherung bei Erwerbsminderung erhalten (4. Kap. SGB XII).

Zum 01.01.2015 wurde die Statistik von einer dezentralen Jahresstatistik zum 31.12. auf eine zentrale Quartalsstatistik (gemäß § 128 f SGB XII) mit einem abgeänderten bzw. erweiterten Merkmalskatalog umgestellt. Im Rahmen der dezentralen Statistik bis zum Jahr 2014 als Bestandserhebung erfasste Erhebungsmerkmale und Merkmalsausprägungen sind überwiegend auch Bestandteil der Bestandserhebung zum Quartalsende nach § 128 f Absatz 2 SGB XII der zentralen Statistik ab dem Jahr 2015. Für die Statistik ist somit eine zeitliche Vergleichbarkeit ab 2003 weitgehend gegeben.

Tageseinrichtungen für Kinder: Kindertageseinrichtungen sind Einrichtungen, in denen Kinder ganztägig oder für einen Teil des Tages aufgenommen sowie pflegerisch und erzieherisch regelmäßig betreut werden, die über haupt- oder nebenberufliches Personal verfügen und für die eine Betriebserlaubnis nach § 45 SGB VIII oder eine vergleichbare Genehmigung vorliegt. Erhebungsstichtag ist der 1. März des jeweiligen Berichtsjahres.

Tätiges Personal in Tageseinrichtungen: Es werden alle Personen angegeben, die in der Einrichtung am Stichtag in einem haupt- oder nebenberuflichen Arbeitsverhältnis tätig sind, einschließlich zeitlich befristete Arbeitsverhältnisse und Arbeitsbeschaffungsmaßnahmen (ABM). Nicht erfasst werden Personen, die auf der Basis von § 16 Abs. 3 SGB II in der Einrichtung tätig sind („Ein-Euro-Jobs“), ehrenamtlich tätige Personen sowie Personen in Elternzeit, in der Freistellungsphase der Altersteilzeit und Langzeitkranke. Erhebungsstichtag ist der 1. März des jeweiligen Berichtsjahres.

Pflege

Stationäre Pflegeheime: sind stationäre Pflegeeinrichtungen, die selbständig wirtschaften und in denen Pflegebedürftige unter ständiger Verantwortung einer ausgebildeten Pflegefachkraft gepflegt werden und ganztägig (vollstationär) oder nur tagsüber oder nur nachts (teilstationär) untergebracht und verpflegt werden könne. Pflegeheime sind durch einen Versorgungsvertrag nach § 72 SGB XI zur voll-, teilstationären Pflege und/oder Kurzzeitpflege zugelassen oder genießen Bestandsschutz nach § 73, Abs. 3 und 4 SGB XI und gelten damit als zugelassen.

Personal: Zum Personalbestand einer Pflegeeinrichtung gehören alle Personen, die dort beschäftigt sind und teilweise oder ausschließlich Leistungen nach dem SGB XI erbringen. Personen, die in mehreren selbständig wirtschaftenden Einheiten arbeiten, wurden entsprechend des Arbeitsanteils, den sie für die jeweilige Pflegeeinrichtung nach SGB XI erbringen, zugeordnet. Leistungen, die außerhalb des SGB XI liegen, mussten unberücksichtigt bleiben.

Verfügbare Plätze: sind die zum Stichtag zugelassenen und tatsächlich verfügbaren Plätze in den Pflegeheimen, die gemäß Versorgungsvertrag nach SGB XI vorgehalten wurden, unabhängig von den zum Stichtag belegten Plätzen.

Straßenverkehr

Unfälle: Unfälle werden unterschieden nach der Schwere der Unfallfolgen. Kriterium der Zuordnung ist jeweils die schwerste Unfallfolge, d. h. bei einem Unfall mit nur Sachschaden sind keine Verkehrsteilnehmer verunglückt.

Straßenverkehrsunfälle: Unfälle, bei denen infolge des Fahrverkehrs auf öffentlichen Wegen und Plätzen Personen getötet oder verletzt oder schwerwiegender Sachschaden verursacht worden ist.

Unfälle mit Personenschaden: sind solche, bei denen unabhängig von der Höhe des Sachschadens Personen verletzt oder getötet wurden.

Schwerwiegende Unfälle mit nur Sachschaden i. e. S.: sind Unfälle, bei denen als Unfallursache eine Ordnungswidrigkeit (Bußgeld) oder Straftat im Zusammenhang mit der Teilnahme am Straßenverkehr vorliegt, und bei denen gleichzeitig ein Kraftfahrzeug aufgrund eines Unfallschadens von der Unfallstelle abgeschleppt werden muss (Kfz nicht fahrbereit).

Verunglückte Personen: Personen (auch Mitfahrer/-innen), die bei einem Unfall verletzt oder getötet worden.

Getötete: Personen, die innerhalb von 30 Tagen an den Unfallfolgen starben.

Tourismus

Angebotene Schlafgelegenheiten: sind Gästebetten in einer Beherbergungsstätte im Juli des jeweiligen Jahres. Doppelbetten zählen als zwei Schlafgelegenheiten. Klappbetten (Schlafcouch), die regulär als Schlafgelegenheit angeboten werden, gehören auch dazu. Behelfsmäßige Schlafgelegenheiten (wie Zustellbetten, Kinderbetten) werden nicht berücksichtigt. Im Campingbereich wird ein Stellplatz mit vier Schlafgelegenheiten gleichgesetzt.

Übernachtungen: Zahl (Jahressumme) der Übernachtungen von Gästen, die im Berichtszeitraum in einem Beherbergungsbetrieb ankamen oder aus dem vorherigen Berichtszeitraum noch anwesend waren.

Realsteuervergleich

Realsteueristaufkommen: Realsteuern gehören zu den Sach- oder Objektsteuern, die sich an bestimmten Merkmalen des besteuerten Gegenstandes (Objektes) orientieren und weitestgehend unabhängig von persönlichen Verhältnissen sind. Ihr Aufkommen ist Bestandteil der Finanzausstattung der Gemeinden. Realsteuern sind die Grundsteuern und die Gewerbesteuer.

Gewerbesteuer: Steuergegenstand der Gewerbesteuer ist jeder stehende Gewerbebetrieb bzw. Reisegewerbebetrieb, für den in der betreffenden Gemeinde eine Betriebsstätte unterhalten wird bzw. sich (bei Reisegewerbe) der Mittelpunkt der gewerblichen Tätigkeit befindet. Besteuerungsgrundlage ist der Gewerbeertrag.

Gewerbesteuerumlage: Entsprechend den Vorschriften des Gemeindefinanzreformgesetzes haben die Gemeinden einen Anteil ihres Aufkommens aus der Gewerbesteuer als Gewerbesteuerumlage zur Aufteilung auf Bund und Länder abzuführen. Der Gesamtumlagesatz für die Gemeinden der neuen Bundesländer wurde für das Jahr 1999 auf 45 % sowie für die Jahre 2014 und 2017 auf 35 % festgelegt.

Verarbeitendes Gewerbe sowie Bergbau und der Gewinnung von Steinen und Erden

Betrieb: Als Betrieb gilt ein an einem räumlich festgestellten Ort gelegenes Unternehmen oder Teil eines Unternehmens (z. B. Fabrikations-/Werkstätte, Werk, Bergwerk, Grube). An diesem Ort oder von diesem Ort werden Wirtschaftstätigkeiten ausgeübt, für die - mit Ausnahmen - eine oder mehrere Personen (ggf. auch nur Teilzeitbeschäftigte) im Auftrag ein und desselben Unternehmens arbeiten. Ein Betrieb untersteht immer einem (einzigen) Unternehmen, das seinerseits seinen Sitz stets in einem seiner Betriebe hat. Örtlich getrennte Hauptverwaltungen von Unternehmen des Erhebungsbereichs werden ebenfalls als eigenständige Betriebe dieses Bereichs erfasst.

Beschäftigte (Tätige Personen): Alle am 30. September des Berichtsjahres im Betrieb tätigen Personen einschl. der tätigen Inhaber/-innen, mithelfenden Familienangehörigen (auch unbezahlt mithelfende Familienangehörige, soweit sie mindestens ein Drittel der üblichen Arbeitszeit im Betrieb tätig sind), an andere Unternehmen überlassenen Mitarbeiter/innen und Heimarbeiter/-innen, aber ohne Leiharbeitnehmer/-innen. Einbezogen werden u. a. Erkrankte, Urlauber/-innen, Kurzarbeiter/-innen, Streikende, von der Aussperrung Betroffene, Personen in Altersteilzeitregelungen, Auszubildende, Saison- und Aushilfsarbeiter/-innen sowie Teilzeitbeschäftigte. Die Beschäftigten umfassen auch die kaufmännischen Auszubildenden (einschließlich der Auszubildenden in den übrigen nichtgewerblichen Ausbildungsberufen) und die gewerblich Auszubildenden.

Umsatz: Summe der Rechnungsendbeträge (ohne Umsatzsteuer) der, unabhängig von Zahlungseingang oder Liefertermin, im Berichtszeitraum abgerechneten Lieferungen und Leistungen an Dritte, einschließlich der darin enthaltenen Verbrauchssteuern, Kosten für Fracht, Porto, Verpackung (auch wenn getrennt in Rechnung gestellt), abzüglich sofort gewährter Preisnachlässe. Der Gesamtumsatz setzt sich zusammen aus dem Umsatz aus Eigenerzeugung und sonstigem Umsatz (zum Beispiel Umsatz aus Handelsware, baugewerblicher Umsatz, Erlöse aus Wohnungsvermietung, aus Transportleistungen für Dritte, aus dem Verkauf eigener landwirtschaftlicher Erzeugnisse, Provisionseinnahmen).

Wohnungsbestand in Wohn- und Nichtwohngebäuden

Wohngebäude: sind Gebäude, die mindestens zur Hälfte - gemessen an der Nutzfläche (DIN 277) - Wohnzwecken dienen. Nebennutzflächen in Wohngebäuden (Abstellräume u. ä.) werden zur Bestimmung des Nutzungsschwerpunktes nicht herangezogen.

Nichtwohngebäude: sind Gebäude, die überwiegend für Nichtwohnzwecke bestimmt sind, d. h. Gebäude, in denen mehr als die Hälfte der Gesamtnutzfläche Nichtwohnzwecken dient.

Wohnung: ist die Summe der Räume, die die Führung eines Haushalts ermöglichen, darunter stets eine Küche bzw. ein Raum mit Kochgelegenheit. Eine Wohnung hat grundsätzlich einen eigenen abschließbaren Zugang unmittelbar vom Freien, einem Treppenhaus oder einem Vorraum, ferner Wasserversorgung, Ausguss und Toilette, die auch außerhalb des Wohnungsabschlusses liegen können.

Wohnfläche: ist die Summe der anrechenbaren Grundflächen der Räume, die ausschließlich zu einer Wohneinheit gehören. Zur Wohnfläche von Wohnungen gehören die Flächen von Wohn- und Schlafräumen, Küchen und Nebenräumen (Dielen, Abstellräumen, Bad und dergleichen mit einer lichten Höhe von mindestens 2 m). Raumteile mit einer lichten Höhe von 1 bis 2 m werden nur mit halber Fläche, unter 1 m gar nicht angerechnet. Nicht gezählt werden Flächen der Zubehörräume (z. B. Keller, Waschküche, Dachböden etc.), der Wirtschaftsräume (Vorrats- und Abstellräume außerhalb von Wohnungen) sowie der Geschäftsräume und der zur gemeinsamen Nutzung verfügbaren Räume.

Zeichenerklärung

0 = weniger als die Hälfte von 1 in der letzten besetzten Stelle, jedoch mehr als nichts
x = Tabellenfach gesperrt, weil Aussage nicht sinnvoll (keine Aussage möglich); Wahlen: keine Kandidatur
- = nichts vorhanden (genau Null)
. = kein Wert vorhanden oder geheim zu halten

Abkürzungsverzeichnis

BT17	Bundestagswahl 2017
BT13	Bundestagswahl 2013
EW14	Europawahl 2014
EW09	Europawahl 2009
EW04	Europawahl 2004
LT16	Landtagswahl 2016
LT11	Landtagswahl 2011
KW14	Kommunalwahl 2014

Abs.	Absatz
AG	Altersgruppen
Art.	Artikel
DRG	Diagnosis Related Groups
etc.	et cetera
EG	Europäische Gemeinschaft
GewO	Gewerbeordnung
GG	Grundgesetz
i. e. S.	im engeren Sinne
Kap.	Kapitel
KVG	Kommunalverfassungsgesetz
landw.	landwirtschaftliche
LSA	Land Sachsen-Anhalt
SGB	Sozialgesetzbuch

Auf- und Abrundungen

Im Allgemeinen ist ohne Rücksicht auf die Endsummen auf- bzw. abgerundet worden. Deshalb können sich bei der Summierung von Einzelangaben geringfügige Abweichungen zu den ausgewiesenen Endsummen ergeben. Bei der Aufgliederung der Gesamtheit in Prozent kann die Summe der Einzelwerte wegen Rundens vom Wert 100 % abweichen. Eine Abstimmung auf 100 % erfolgt im Allgemeinen nicht.

1. Wahlgebiet

1.1 Übersichtskarte für die Europawahl am 26. Mai 2019

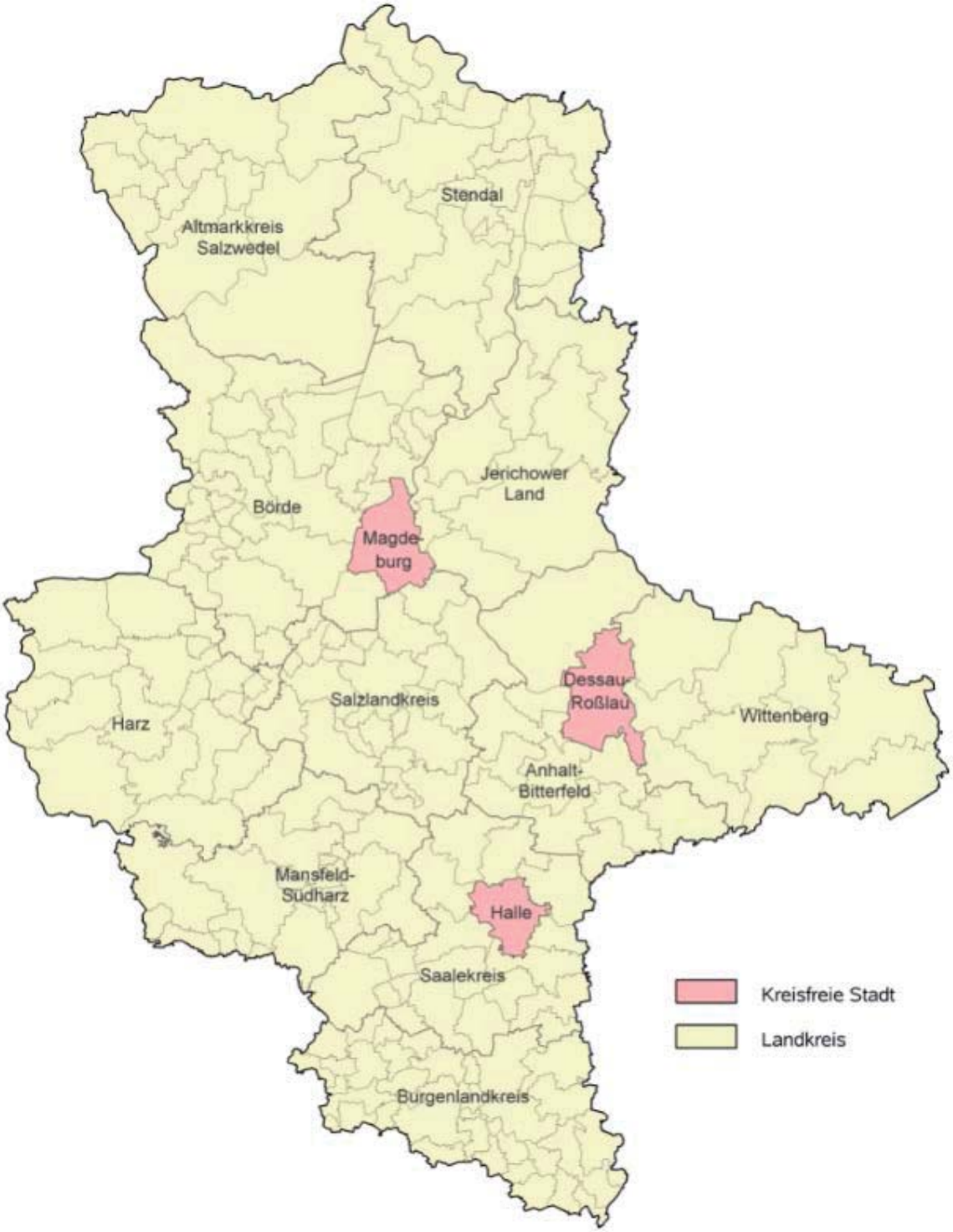

1.2 Landkreise und Gemeinden in Sachsen-Anhalt

Kreisfreie Städte

15001000	Dessau-Roßlau, Stadt
15002000	Halle (Saale), Stadt
15003000	Magdeburg, Landeshauptstadt

Altmarkkreis Salzwedel

15081026	Apenburg-Winterfeld, Flecken
15081030	Arendsee (Altmark), Stadt
15081045	Beetzendorf
15081095	Dähre
15081105	Diesdorf, Flecken
15081135	Gardelegen, Hansestadt
15081225	Jübar
15081240	Kalbe (Milde), Stadt
15081280	Klötze, Stadt
15081290	Kuhfelde
15081440	Rohrberg
15081455	Salzwedel, Hansestadt
15081545	Wallstawe

Anhalt-Bitterfeld

15082005	Aken (Elbe), Stadt
15082015	Bitterfeld-Wolfen, Stadt
15082180	Köthen (Anhalt), Stadt
15082241	Muldestausee
15082256	Osternienburger Land
15082301	Raguhn-Jeßnitz, Stadt
15082340	Sandersdorf-Brehna, Stadt
15082377	Südliches Anhalt, Stadt
15082430	Zerbst/Anhalt, Stadt
15082440	Zörbig, Stadt

Börde

15083020	Altenhausen
15083025	Am Großen Bruch
15083030	Angern
15083035	Ausleben
15083040	Barleben
15083060	Beendorf
15083115	Bülstringen
15083120	Burgstall
15083125	Calvörde
15083130	Colbitz
15083190	Eilsleben
15083205	Erxleben
15083230	Flechtingen
15083245	Gröningen, Stadt
15083270	Haldensleben, Stadt
15083275	Harbke
15083298	Hohe Börde
15083320	Hötensleben
15083323	Ingersleben
15083355	Kroppenstedt, Stadt
15083361	Loitsche-Heinrichsberg
15083390	Niedere Börde
15083411	Oebisfelde-Weferlingen, Stadt
15083415	Oschersleben (Bode), Stadt
15083440	Rogätz
15083485	Sommersdorf
15083490	Sülzetal
15083505	Ummendorf
15083515	Völpke
15083531	Wanzleben-Börde, Stadt
15083535	Wefensleben
15083557	Westheide
15083565	Wolmirstedt, Stadt
15083580	Zielitz

Burgenlandkreis

15084012	An der Poststraße
15084013	Meineweh
15084015	Bad Bibra, Stadt
15084025	Balgstädt
15084115	Droyßig
15084125	Eckartsberga, Stadt
15084130	Elsteraue
15084132	Finne
15084133	Finneland
15084135	Freyburg (Unstrut), Stadt
15084150	Gleina
15084170	Goseck
15084207	Gutenborn
15084235	Hohenmölsen, Stadt
15084246	Kaiserpfalz
15084250	Karsdorf
15084275	Kretzschau
15084282	Lanitz-Hassel-Tal
15084285	Laucha an der Unstrut, Stadt
15084315	Lützen, Stadt
15084335	Mertendorf
15084341	Molauer Land
15084355	Naumburg (Saale), Stadt
15084360	Nebra (Unstrut), Stadt
15084375	Osterfeld, Stadt
15084442	Schnaudertal
15084445	Schönburg
15084470	Stößen, Stadt
15084490	Teuchern, Stadt
15084550	Weißenfels, Stadt
15084560	Wethau
15084565	Wetterzeube
15084590	Zeitz, Stadt

Harz

15085040	Ballenstedt, Stadt
15085055	Blankenburg (Harz), Stadt
15085090	Ditfurt
15085110	Falkenstein/Harz, Stadt
15085125	Groß Quenstedt
15085135	Halberstadt, Stadt
15085140	Harsleben
15085145	Harzgerode, Stadt
15085160	Hedersleben
15085185	Huy
15085190	Ilsenburg (Harz), Stadt
15085227	Nordharz
15085228	Oberharz am Brocken, Stadt
15085230	Osterwieck, Stadt
15085235	Quedlinburg, Welterbestadt
15085285	Schwanebeck, Stadt
15085287	Selke-Aue
15085330	Thale, Stadt
15085365	Wegeleben, Stadt
15085370	Wernigerode, Stadt

Jerichower Land

15086005	Biederitz
15086015	Burg, Stadt
15086035	Elbe-Parey
15086040	Genthin, Stadt
15086055	Gommern, Stadt
15086080	Jerichow, Stadt
15086140	Möckern, Stadt
15086145	Möser

Mansfeld-Südharz

15087010	Ahlsdorf
15087015	Allstedt, Stadt
15087031	Arnstein, Stadt
15087045	Benndorf
15087055	Berga
15087070	Blankenheim
15087075	Bornstedt
15087101	Brücken-Hackpfüffel
15087125	Edersleben
15087130	Eisleben, Lutherstadt

Noch 1.2 Landkreise und Gemeinden in Sachsen-Anhalt

15087165	Gerbstedt, Stadt
15087205	Helbra
15087210	Hergisdorf
15087220	Hettstedt, Stadt
15087250	Kelbra (Kyffhäuser), Stadt
15087260	Klostermansfeld
15087275	Mansfeld, Stadt
15087370	Sangerhausen, Stadt
15087386	Seegebiet Mansfelder Land
15087412	Südharz
15087440	Wallhausen
15087470	Wimmelburg
Saalekreis	
15088020	Bad Dürrenberg, Stadt
15088025	Bad Lauchstädt, Goethestadt
15088030	Barnstädt
15088065	Braunsbedra, Stadt
15088100	Farnstädt
15088150	Kabelsketal
15088195	Landsberg, Stadt
15088205	Leuna, Stadt
15088216	Wettin-Löbejün, Stadt
15088220	Merseburg, Stadt
15088235	Mücheln (Geiseltal), Stadt
15088250	Nemsdorf-Göhrendorf
15088265	Obhausen
15088295	Petersberg
15088305	Querfurt, Stadt
15088319	Salzatal
15088330	Schkopau
15088340	Schraplau, Stadt
15088355	Steigra
15088365	Teutschenthal
Salzlandkreis	
15089005	Alsleben (Saale), Stadt
15089015	Aschersleben, Stadt
15089026	Barby, Stadt
15089030	Bernburg (Saale), Stadt
15089041	Bördeaue
15089042	Bördeland
15089043	Börde-Hakel
15089045	Borne
15089055	Calbe (Saale), Stadt
15089075	Egeln, Stadt
15089130	Giersleben
15089165	Güsten, Stadt
15089175	Hecklingen, Stadt
15089185	Ilberstedt
15089195	Könnern, Stadt
15089235	Nienburg (Saale), Stadt
15089245	Plötzkau
15089305	Schönebeck (Elbe), Stadt
15089307	Seeland, Stadt
15089310	Staßfurt, Stadt
15089365	Wolmirsleben
Stendal	
15090003	Aland
15090007	Altmärkische Höhe
15090008	Altmärkische Wische
15090010	Arneburg, Stadt
15090070	Bismark (Altmark), Stadt
15090135	Eichstedt (Altmark)
15090180	Goldbeck
15090220	Hassel
15090225	Havelberg, Hansestadt
15090245	Hohenberg-Krusemark
15090270	Iden
15090285	Kamern
15090310	Klietz
15090415	Osterburg (Altmark), Hansestadt
15090435	Rochau
15090445	Sandau (Elbe), Stadt
15090485	Schollene
15090500	Schönhausen (Elbe)
15090520	Seehausen (Altmark), Hansestadt
15090535	Stendal, Hansestadt
15090546	Tangerhütte, Stadt
15090550	Tangermünde, Stadt
15090610	Werben (Elbe), Hansestadt
15090631	Wust-Fischbeck
15090635	Zehrental
Wittenberg	
15091010	Annaburg, Stadt
15091020	Bad Schmiedeberg, Stadt
15091060	Coswig (Anhalt), Stadt
15091110	Gräfenhainichen, Stadt
15091145	Jessen (Elster), Stadt
15091160	Kemberg, Stadt
15091241	Oranienbaum-Wörlitz, Stadt
15091375	Wittenberg, Lutherstadt
15091391	Zahna-Elster, Stadt

1.3 Zugelassene Wahlvorschläge für Sachsen-Anhalt für die Europawahl am 26. Mai 2019

Zugelassene Wahlvorschläge	Kurzform
Christlich Demokratische Union Deutschlands	CDU
DIE LINKE	DIE LINKE
Sozialdemokratische Partei Deutschlands	SPD
Alternative für Deutschland	AfD
BÜNDNIS 90/DIE GRÜNEN	GRÜNE
Freie Demokratische Partei	FDP
Nationaldemokratische Partei Deutschlands	NPD
Familien-Partei Deutschlands	FAMILIE
PARTEI MENSCH UMWELT TIERSCHUTZ	Tierschutzpartei
FREIE WÄHLER	FREIE WÄHLER
Piratenpartei Deutschland	PIRATEN
Die Partei für Arbeit, Rechtsstaat, Tierschutz, Elitenförderung und basisdemokratische Initiative	Die PARTEI
Ab jetzt…Demokratie durch Volksabstimmung - Politik für die Menschen	Volksabstimmung
Ökologisch-Demokratische Partei	ÖDP
Deutsche Kommunistische Partei	DKP
Marxistisch-Leninistische Partei Deutschlands	MLPD
Bayernpartei	BP
Die Sozialistische Gleichheitspartei, Vierte Internationale	SGP
Aktion Partei für Tierschutz - Das ORIGINAL	TIERSCHUTZ hier!
Allianz für Menschenrechte, Tier- und Naturschutz	Tierschutzallianz
Bündnis C - Christen für Deutschland	Bündnis C
Bündnis für Innovation & Gerechtigkeit	BIG
Bündnis Grundeinkommen - Die Grundeinkommensparte	BGE
Demokratie DIREKT!	DIE DIREKTE!
Demokratie in Europa - DiEM25	DiEM25
DER DRITTE WEG	III. Weg
Die Grauen - Für alle Generationen	Die Grauen
Die Rechte - Partei für Volksabstimmung, Souveränität und Heimatschutz	DIE RECHTE
Die Violetten - für spirituelle Politik	DIE VIOLETTEN
Die Europäische Partei LIEBE	LIEBE
Feministische Partei DIE FRAUEN	DIE FRAUEN
Graue Panther	Graue Panther
LKR-Bernd Lucke und die Liberal-Konservative Reformer	LKR
Menschliche Welt - für das Wohl und Glücklichsein aller	MENSCHLICHE WELT
Neue Liberale - Die Sozialliberalen	NL
Ökologische Linke	ÖkoLinX
Die Partei der Humanisten	Die Humanisten
PARTEI FÜR DIE TIERE DEUTSCHLAND	PARTEI FÜR DIE TIERE
Partei für Gesundheitsforschung	Gesundheitsforschung
Volt Deutschland	Volt

1.4 Zugelassene Wahlvorschläge für Sachsen-Anhalt für die Stadtratswahlen in den kreisfreien Städten und Kreistagswahlen in den Landkreisen Sachsen-Anhalts am 26. Mai 2019

Zugelassene Wahlvorschläge	Kurzform
Christlich Demokratische Union Deutschlands	CDU
Alternative für Deutschland	AfD
DIE LINKE	DIE LINKE
Sozialdemokratische Partei Deutschlands	SPD
BÜNDNIS 90/DIE GRÜNEN	GRÜNE
Freie Demokratische Partei	FDP
FREIE WÄHLER	FREIE WÄHLER
Nationaldemokratische Partei Deutschlands	NPD
PARTEI MENSCH UMWELT TIERSCHUTZ	Tierschutzpartei
Allianz für Menschenrechte-, Tier- und Naturschutz	Tierschutzallianz
Partei für Arbeit, Rechtsstaat, Tierschutz, Elitenförderung und basisdemokratische Initiative	Die PARTEI
Gartenpartei - ökologisch, sozial und ökonomisch	Gartenpartei
Freie Bürger Mitteldeutschland	FBM
STATT Partei DIE UNABHÄNGIGEN	STATT Partei
Allianz der Bürger	AdB
Bürger für Weißenfels/Landgemeinden	BfW/Landgemeinden
Bürgerverein Unterharz e.V.	BVU
FREIE FRAKTION ZERBST	FFZ
Freie Liste	FL
Freie Unabhängige Wählergemeinschaft Landkreis Börde	FUWG
Freie Wählergemeinschaft Mansfeld-Südharz	FWG MSH
Freie Wählergemeinschaft Endert JL	FWG Endert JL
future! Magdeburg	future!
Landwirte für die Region	Landwirte für die Region
MitBürger für Halle	MitBürger für Halle
Wählergruppe Pro Dessau-Roßlau	Pro DE
Unabhängige Bürgervereinigung Teutschenthal e.V.	UBV
Wählerinitiative "Die Aschersleber Bürger"	WIDAB
Wählergruppe „Alternative Liste Calbe“	ALC - Wählergruppe
Bauernverband Mansfeld-Südharz e.V.	Bauernverband
Bund für Magdeburg e.V. - Freie Wählergemeinschaft	BfM
Bürger für Bürger Landkreis Börde	Bürger für Bürger Landkreis Börde
Bürger unseres Kreises ohne Parteibuch e.V.	BUKO e.V.
Wählergruppe Freie Fraktion Dessau-Roßlau[1]	
Freie Wählergemeinschaft Jerichow	FWG-J
Freie Wählervereinigung Burgenland e.V.	FW-BLK
Hauptsache Halle	Hauptsache Halle
Pro Wolfen	Pro Wolfen
Pro Altmark	Pro Altmark
Aktiv-Unabhängige Fraktion Landkreis Börde	A.U.F.
Zeitzer Liste-Bürger Bündnis Droyßiger-Zeitzer Forst[1]	

Noch 1.4 Zugelassene Wahlvorschläge für Sachsen-Anhalt für die Stadtratswahlen in den kreisfreien Städten und Kreistagswahlen in den Landkreisen Sachsen-Anhalts am 26. Mai 2019

Zugelassene Wahlvorschläge	Kurzform
Die Regionalen Mansfeld-Südharz	Regionale
Freie Wählergemeinschaft Anhalt[1]	
Ländliche Wählergemeinschaft JL	LWG
Wählergruppe Neues Forum - Bürgerliste Dessau-Roßlau	Forum – BL
Team Daniel Schrader - Demokratische Bürgeraktion für ein gerechtes Halle	TEAM SCHRADER
Wählergemeinschaft Elbe-Saale-Winkel	WG E-S-W - Wählergruppe
Bürgerliste Burgenlandkreis	Bürgerliste Burgenlandkreis
Freie Bürger Saale-Wipper - Wählergruppe	FB Saale-Wipper – Wählergruppe
Freie Wählergemeinschaft Muldestausee	FWG Muldestausee
Kommunale Wählergemeinschaft-Börde	KWG-Börde
Wählergemeinschaft Feuerwehr Mansfeld-Südharz	WGF
Wählergemeinschaft Fläming	WG Fläming
Wählergemeinschaft Vorharz	WG Vorharz
Bürgerinitiative Anhalt-Köthen/Wählerliste Sport	BI A-K/WLS
Freie Wählergemeinschaft Goldene Aue[1]	
Unabhängige Bürgervertretung Staßfurt	UBvS-Wählergruppe
Unabhängige Wählergemeinschaft Landkreis Börde	UWG
Vereinte Bürgerliste für Naumburg, Bad Kösen und die angeschlossenen Gemeinden	VBL
Freie Wählergemeinschaft Anhalt-Bitterfeld	FWG ABI
Freiwillige Feuerwehr Mansfelder Land[1]	
Unabhängige Wählergemeinschaft Egeln	UWGE - Wählergruppe
Wir Weißenfelser	WW
Interessengemeinschaft "Bürger für Köthen (Anhalt) & Umgebung" – Unabhängiges Wählerbündnis	IG "Bürger für Köthen (Anhalt) & Umgebung"
Wählergemeinschaft Feuerwehr Lutherstadt Eisleben[1]	
Einzelbewerber	

1 Keine Kurzform gewünscht

2. Strukturdaten

2.1 Land Sachsen-Anhalt

Gegenstand der Nachweisung	Einheit	Jahr		
		2009	2014	2017
		Gebiet		
Fläche	km²	20 449	20 452	20 454
Gemeinden	Anzahl	836	218	218
Verbandsgemeinden/Verwaltungsgemeinschaften	Anzahl	79	18	18
		Bevölkerung [1]		
Gesamtbevölkerung	Personen	2 356 219	2 235 548	2 223 081
davon männlich	Personen	1 153 749	1 095 797	1 094 876
weiblich	Personen	1 202 470	1 139 751	1 128 205
Bevölkerungsdichte	Pers. je km²	115	109	109
Deutsche Bevölkerung	Personen	2 314 050	2 175 961	2 118 663
darunter im Alter von ... bis unter ... Jahren (Anteil)				
unter 16	%	11,1	12,1	12,5
16 - 18	%	1,2	1,4	1,6
18 - 25	%	8,3	5,1	4,7
25 - 35	%	10,8	11,6	10,6
35 - 45	%	13,3	10,9	10,7
45 - 60	%	25,2	25,2	24,5
60 - 70	%	12,9	13,6	15,5
70 und älter	%	17,2	20,1	20,0
Ausländische Bevölkerung (Anteil)	%	1,8	2,7	4,7
		Bevölkerungsbewegung		
Lebendgeborene	Personen	17 144	17 064	17 837
Gestorbene	Personen	30 480	30 830	32 795
Wanderungssaldo	Personen	-12 360	4 269	1 919
		Mikrozensus		
Erwerbspersonen	1 000	1 253,1	1 126,5	1 103,6
darunter Erwerbstätige	1 000	1 082,1	1 041,6	1 027,7
Erwerbsquote der 15 bis unter 65-Jährigen	%	80,1	79,6	79,4
		Wohnungsbestand [2]		
Wohnungen je 1 000 Einwohner/-innen	Anzahl	556	575	579
Durchschnittliche Wohnfläche je Einwohner/-innen	m²	41,6	46,0	46,6
		Allgemeinbildende Schulen		
Schulen	Anzahl	949	882	868
Absolventen/-innen mit allgemeiner Hochschulreife	Personen	6 489	4 254	5 156
darunter Absolventinnen	Personen	3 698	2 378	2 853
		Soziales		
Schwerbehinderte Menschen [3]	Personen	171 293	180 163	197 902
Empfänger/-innen von Grundsicherung	Personen	11 880	15 385	15 974
18 Jahre bis unter die Altersgrenze	Personen	7 222	9 752	10 367
Altersgrenze und älter	Personen	4 658	5 633	5 607
Kinder in Tageseinrichtungen u. in Kindertagespflege [4]				
unter 3 Jahren	Personen	28 529	29 677	30 992
3 bis unter 6 Jahren	Personen	47 606	49 891	50 203
Tätiges Personal in Tageseinrichtungen für Kinder und in öffentlich geförderter Kindertagespflege	Personen	15 723	18 228	20 243
		Arbeitsmarkt [5]		
Sozialversicherungspflichtig Beschäftigte				
am Wohnort	Personen	833 885	844 176	862 674
am Arbeitsort	Personen	753 982	773 625	792 591
Arbeitslose insgesamt	Personen	167 688	125 559	96 960
Arbeitslosenquote [6] insgesamt	%	13,6	10,7	8,4
		Gesundheitswesen		
Krankenhäuser	Anzahl	50	48	48
Aufgestellte Betten	Anzahl	16 498	16 236	15 756
Berechnungs- und Belegungstage	Anzahl	4 622 349	4 401 590	4 268 033
Hauptamtliche Ärzte/-innen	Personen	4 144	4 878	5 283
Nichtärztliches Personal	Personen	24 898	25 073	24 915

Noch 2.1 Land Sachsen-Anhalt

Gegenstand der Nachweisung	Einheit	Jahr		
		2009	2014	2017
		Pflege [7]		
Pflegebedürftige	Personen	80 667	92 416	110 624
Ambulante Pflegedienste	Anzahl	511	534	613
Stationäre Pflegeheime	Anzahl	438	517	633
Verfügbare Plätze in stationären Pflegeheimen	Anzahl	27 599	31 120	34 391
		Gewerbemeldungen [8]		
Gewerbeanmeldungen	Anzahl	17 137	12 513	11 268
Gewerbeabmeldungen	Anzahl	16 845	14 017	12 704
		Landwirtschaft [9]		
Landwirtschaftliche Betriebe	Anzahl	4 219	4 232	4 349
darunter mit unter 100 ha landw. genutzter Flächen	Anzahl	2 157	2 185	2 313
Landwirtschaftliche Fläche	Hektar	1 173 085	1 172 781	1 174 525
Betriebe mit Viehhaltung	Anzahl	2 441	2 374	2 384
darunter Betriebe mit Rindern	Anzahl	1 598	1 478	1 502
		Verarbeitendes Gewerbe sowie Bergbau und Gewinnung von Steinen und Erden [10]		
Betriebe	Anzahl	1 445	1 480	1 469
Tätige Personen	Personen	124 188	133 509	132 877
Umsatz je Tätige Person	EUR	260 635	312 691	307 979
		Bauhauptgewerbe		
Betriebe	Anzahl	311	315	317
Tätige Personen	Personen	15 773	16 124	15 480
Umsatz je Tätige Person	EUR	132 692	131 459	140 821
		Ausbaugewerbe		
Betriebe	Anzahl	225	253	262
Tätige Personen	Personen	9 163	10 199	10 955
Umsatz je Tätige Person	EUR	99 461	111 621	113 004
		Tourismus		
Angebotene Schlafgelegenheiten	Anzahl	73 699	71 951	75 253
Übernachtungen	Anzahl	6 743 135	7 433 263	8 135 118
		Insolvenzverfahren		
Insgesamt	Anzahl	5 402	4 000	3 797
darunter Unternehmen	Anzahl	1 005	573	501
Verbraucher	Anzahl	3 464	2 794	2 626
		Realsteuervergleich		
Realsteueristaufkommen insgesamt	1000 EUR	732 425	903 709	1 048 170
darunter Gewerbesteuer	1000 EUR	510 188	659 603	790 198
Gewerbesteuerumlage	1000 EUR	46 857	62 482	76 701
		Straßenverkehr		
Straßenverkehrsunfälle	Anzahl	12 660	11 298	10 030
davon mit Personenschaden	Anzahl	8 952	8 246	8 055
schwerwiegende Unfälle mit Sachschaden	Anzahl	3 708	3 052	1 975
Verunglückte Personen	Personen	11 526	10 613	10 535
darunter Getötete	Personen	164	138	132

[1] Ergebnisse auf Basis des Zensus 2011.
[2] Ab 2011 Ergebnisse auf Grundlage der Gebäude- und Wohnungszählung 2011, einschließlich Wohnheime.
[3] Daten aus 2013 für Angaben des Jahres 2014, Daten aus 2015 für Angaben des Jahres 2017.
[4] Öffentlich geförderte Kindertagespflege ohne Kinder, die zusätzlich eine Kindertageseinrichtung oder eine Ganztagsschule besuchen.
[5] Statistik der Bundesagentur für Arbeit.
[6] Bezogen auf alle zivile Erwerbspersonen.
[7] Daten aus 2013 für Angaben des Jahres 2014; 2009 Bevölkerung auf Basis der Bevölkerungsfortschreibung; 2014 und 2017 Bevölkerung auf Basis des Zensus 2011.
[8] 2009 sowie 2014 ohne Reisegewerbe und ohne Automatenaufsteller, 2017 ohne Reisegewerbe.
[9] Daten aus Landwirtschaftszählung 2010 für Angaben des Jahres 2009, Daten aus Agrarstrukturerhebungen 2013 und 2016 jeweils für Angaben der Jahre 2014 bzw. 2017.
[10] Betriebe von Unternehmen mit im Allgemeinen 20 und mehr tätigen Personen.

2.2 Strukturdaten für die kreisfreien Städte und Landkreise
2.2.1 Kreisfreie Stadt Dessau-Roßlau

Gegenstand der Nachweisung	Einheit	Jahr 2009	2014	2017
		Gebiet		
Fläche	km²	245	245	245
Gemeinden	Anzahl	1	1	1
Verbandsgemeinden/Verwaltungsgemeinschaften	Anzahl	-	-	-
		Bevölkerung [1]		
Gesamtbevölkerung	Personen	87 764	83 061	82 111
davon männlich	Personen	42 184	40 176	39 933
weiblich	Personen	45 580	42 885	42 178
Bevölkerungsdichte	Pers. je km²	358	339	335
Deutsche Bevölkerung	Personen	85 709	80 579	77 586
darunter im Alter von ... bis unter ... Jahren (Anteil)				
unter 16	%	9,9	10,9	11,3
16 - 18	%	1,1	1,3	1,4
18 - 25	%	7,5	4,4	3,8
25 - 35	%	9,9	10,4	9,5
35 - 45	%	12,3	10,0	9,8
45 - 60	%	24,8	24,4	23,7
60 - 70	%	15,0	14,5	15,9
70 und älter	%	19,6	24,1	24,5
Ausländische Bevölkerung (Anteil)	%	2,3	3,0	5,5
		Bevölkerungsbewegung		
Lebendgeborene	Personen	595	558	647
Gestorbene	Personen	1 156	1 236	1 382
Wanderungssaldo	Personen	-371	108	346
		Mikrozensus		
Erwerbspersonen	1 000	42,6	40,9	38,6
darunter Erwerbstätige	1 000	36,4	37,5	36,0
Erwerbsquote der 15 bis unter 65-Jährigen	%	77,9	77,6	76,5
		Wohnungsbestand [2]		
Wohnungen je 1 000 Einwohner/-innen	Anzahl	622	622	617
Durchschnittliche Wohnfläche je Einwohner/-innen	m²	43,7	46,5	46,6
		Allgemeinbildende Schulen		
Schulen	Anzahl	27	26	26
Absolventen/-innen mit allgemeiner Hochschulreife	Personen	284	189	210
darunter Absolventinnen	Personen	161	100	121
		Soziales		
Schwerbehinderte Menschen [3]	Personen	6 606	6 731	7 501
Empfänger/-innen von Grundsicherung	Personen	514	730	693
18 Jahre bis unter die Altersgrenze	Personen	247	373	378
Altersgrenze und älter	Personen	267	357	315
Kinder in Tageseinrichtungen u. in Kindertagespflege [4]				
unter 3 Jahren	Personen	931	1 003	981
3 bis unter 6 Jahren	Personen	1 637	1 669	1 676
Tätiges Personal in Tageseinrichtungen für Kinder und in öffentlich geförderter Kindertagespflege	Personen	653	622	666
		Arbeitsmarkt [5]		
Sozialversicherungspflichtig Beschäftigte				
am Wohnort	Personen	30 047	29 814	30 206
am Arbeitsort	Personen	34 192	33 830	33 717
Arbeitslose insgesamt	Personen	6 640	4 897	3 631
Arbeitslosenquote [6] insgesamt	%	14,6	11,6	8,8
		Gesundheitswesen		
Krankenhäuser	Anzahl	3	3	3
Aufgestellte Betten	Anzahl	943	947	953
Berechnungs- und Belegungstage	Anzahl	272 438	255 154	253 033
Hauptamtliche Ärzte/-innen	Personen	251	286	319
Nichtärztliches Personal	Personen	1 459	1 506	1 551

Noch 2.1.1 Kreisfreie Stadt Dessau-Roßlau

Gegenstand der Nachweisung	Einheit	Jahr		
		2009	2014	2017
		Pflege [7]		
Pflegebedürftige	Personen	2 343	2 733	4 084
Ambulante Pflegedienste	Anzahl	23	29	29
Stationäre Pflegeheime	Anzahl	14	19	24
Verfügbare Plätze in stationären Pflegeheimen	Anzahl	938	1 323	1 461
		Gewerbemeldungen [8]		
Gewerbeanmeldungen	Anzahl	666	440	362
Gewerbeabmeldungen	Anzahl	707	743	464
		Landwirtschaft [9]		
Landwirtschaftliche Betriebe	Anzahl	34	42	38
darunter mit unter 100 ha landw. genutzter Flächen	Anzahl	22	30	26
Landwirtschaftliche Fläche	Hektar	5 854	6 418	6 219
Betriebe mit Viehhaltung	Anzahl	28	33	31
darunter Betriebe mit Rindern	Anzahl	16	18	16
		Verarbeitendes Gewerbe sowie Bergbau und Gewinnung von Steinen und Erden [10]		
Betriebe	Anzahl	58	52	54
Tätige Personen	Personen	5 198	5 312	5 737
Umsatz je Tätige Person	EUR	155 485	133 823	137 976
		Bauhauptgewerbe		
Betriebe	Anzahl	9	9	11
Tätige Personen	Personen	503	572	504
Umsatz je Tätige Person	EUR	121 571	121 260	134 046
		Ausbaugewerbe		
Betriebe	Anzahl	11	13	11
Tätige Personen	Personen	573	632	607
Umsatz je Tätige Person	EUR	100 863	107 972	133 912
		Tourismus		
Angebotene Schlafgelegenheiten	Anzahl	1 490	1 434	1 488
Übernachtungen	Anzahl	164 633	203 546	230 970
		Insolvenzverfahren		
Insgesamt	Anzahl	204	134	134
darunter Unternehmen	Anzahl	43	23	16
Verbraucher	Anzahl	124	83	87
		Realsteuervergleich		
Realsteueristaufkommen insgesamt	1000 EUR	27 263	35 864	33 497
darunter Gewerbesteuer	1000 EUR	17 379	25 263	21 941
Gewerbesteuerumlage	1000 EUR	1 268	1 965	1 706
		Straßenverkehr		
Straßenverkehrsunfälle	Anzahl	508	452	359
davon mit Personenschaden	Anzahl	329	314	304
schwerwiegende Unfälle mit Sachschaden	Anzahl	179	138	55
Verunglückte Personen	Personen	421	372	385
darunter Getötete	Personen	5	7	5

[1] Ergebnisse auf Basis des Zensus 2011.
[2] Ab 2011 Ergebnisse auf Grundlage der Gebäude- und Wohnungszählung 2011, einschließlich Wohnheime.
[3] Daten aus 2013 für Angaben des Jahres 2014, Daten aus 2015 für Angaben des Jahres 2017.
[4] Öffentlich geförderte Kindertagespflege ohne Kinder, die zusätzlich eine Kindertageseinrichtung oder eine Ganztagsschule besuchen.
[5] Statistik der Bundesagentur für Arbeit.
[6] Bezogen auf alle zivile Erwerbspersonen.
[7] Daten aus 2013 für Angaben des Jahres 2014; 2009 Bevölkerung auf Basis der Bevölkerungsfortschreibung; 2014 und 2017 Bevölkerung auf Basis des Zensus 2011.
[8] 2009 sowie 2014 ohne Reisegewerbe und ohne Automatenaufsteller, 2017 ohne Reisegewerbe.
[9] Daten aus Landwirtschaftszählung 2010 für Angaben des Jahres 2009, Daten aus Agrarstrukturerhebungen 2013 und 2016 jeweils für Angaben der Jahre 2014 bzw. 2017.
[10] Betriebe von Unternehmen mit im Allgemeinen 20 und mehr tätigen Personen.

2.2.2 Kreisfreie Stadt Halle (Saale)

Gegenstand der Nachweisung	Einheit	Jahr 2009	2014	2017
		Gebiet		
Fläche	km²	135	135	135
Gemeinden	Anzahl	1	1	1
Verbandsgemeinden/Verwaltungsgemeinschaften	Anzahl	-	-	-
		Bevölkerung [1]		
Gesamtbevölkerung	Personen	232 323	232 470	239 173
davon männlich	Personen	110 209	111 326	115 771
weiblich	Personen	122 114	121 144	123 402
Bevölkerungsdichte	Pers. je km²	1 721	1 722	1 772
Deutsche Bevölkerung	Personen	223 414	220 850	217 452
darunter im Alter von ... bis unter ... Jahren (Anteil)				
unter 16	%	11,5	12,6	13,1
16 - 18	%	1,1	1,2	1,5
18 - 25	%	9,9	8,3	7,9
25 - 35	%	13,5	14,9	14,0
35 - 45	%	12,6	11,0	11,0
45 - 60	%	21,3	20,2	19,8
60 - 70	%	13,5	12,4	13,1
70 und älter	%	16,4	19,3	19,5
Ausländische Bevölkerung (Anteil)	%	3,8	5,0	9,1
		Bevölkerungsbewegung		
Lebendgeborene	Personen	2 203	2 179	2 391
Gestorbene	Personen	2 863	2 873	3 078
Wanderungssaldo	Personen	-31	1 424	1 828
		Mikrozensus		
Erwerbspersonen	1 000	112,4	113,3	114,4
darunter Erwerbstätige	1 000	95,5	100,4	105,5
Erwerbsquote der 15 bis unter 65-Jährigen	%	73,0	76,5	73,9
		Wohnungsbestand [2]		
Wohnungen je 1 000 Einwohner/-innen	Anzahl	625	617	605
Durchschnittliche Wohnfläche je Einwohner/-innen	m²	40,0	41,9	41,2
		Allgemeinbildende Schulen		
Schulen	Anzahl	74	73	74
Absolventen/-innen mit allgemeiner Hochschulreife	Personen	809	593	726
darunter Absolventinnen	Personen	447	331	411
		Soziales		
Schwerbehinderte Menschen [3]	Personen	18 453	19 012	21 003
Empfänger/-innen von Grundsicherung	Personen	1 542	2 012	2 317
18 Jahre bis unter die Altersgrenze	Personen	833	1 115	1 270
Altersgrenze und älter	Personen	709	897	1 047
Kinder in Tageseinrichtungen u. in Kindertagespflege [4]				
unter 3 Jahren	Personen	3 152	3 251	3 545
3 bis unter 6 Jahren	Personen	5 185	5 698	5 753
Tätiges Personal in Tageseinrichtungen für Kinder und in öffentlich geförderter Kindertagespflege	Personen	1 620	2 019	2 302
		Arbeitsmarkt [5]		
Sozialversicherungspflichtig Beschäftigte				
am Wohnort	Personen	74 794	80 094	84 975
am Arbeitsort	Personen	91 327	91 641	95 239
Arbeitslose insgesamt	Personen	15 905	13 568	11 530
Arbeitslosenquote [6] insgesamt	%	13,9	11,9	9,9
		Gesundheitswesen		
Krankenhäuser	Anzahl	6	6	6
Aufgestellte Betten	Anzahl	3 042	2 969	2 959
Berechnungs- und Belegungstage	Anzahl	856 380	861 514	854 389
Hauptamtliche Ärzte/-innen	Personen	1 057	1 200	1 385
Nichtärztliches Personal	Personen	5 425	5 675	6 068

Noch 2.2.2 Kreisfreie Stadt Halle (Saale)

Gegenstand der Nachweisung	Einheit	Jahr		
		2009	2014	2017
		Pflege [7]		
Pflegebedürftige	Personen	8 620	9 870	11 331
Ambulante Pflegedienste	Anzahl	54	57	69
Stationäre Pflegeheime	Anzahl	57	58	63
Verfügbare Plätze in stationären Pflegeheimen	Anzahl	2 947	3 094	3 227
		Gewerbemeldungen [8]		
Gewerbeanmeldungen	Anzahl	1 862	1 694	1 425
Gewerbeabmeldungen	Anzahl	1 894	1 790	1 530
		Landwirtschaft [9]		
Landwirtschaftliche Betriebe	Anzahl	18	16	17
darunter mit unter 100 ha landw. genutzter Flächen	Anzahl	11	11	10
Landwirtschaftliche Fläche	Hektar	3 328	2 466	2 676
Betriebe mit Viehhaltung	Anzahl	10	11	9
darunter Betriebe mit Rindern	Anzahl	5	4	3
		Verarbeitendes Gewerbe sowie Bergbau und Gewinnung von Steinen und Erden [10]		
Betriebe	Anzahl	63	54	61
Tätige Personen	Personen	4 040	4 216	4 368
Umsatz je Tätige Person	EUR	167 882	143 593	178 722
		Bauhauptgewerbe		
Betriebe	Anzahl	21	19	18
Tätige Personen	Personen	1 749	1 452	1 271
Umsatz je Tätige Person	EUR	162 577	164 531	192 380
		Ausbaugewerbe		
Betriebe	Anzahl	26	29	28
Tätige Personen	Personen	1 452	1 620	1 769
Umsatz je Tätige Person	EUR	118 685	125 720	118 185
		Tourismus		
Angebotene Schlafgelegenheiten	Anzahl	2 371	2 692	2 869
Übernachtungen	Anzahl	293 478	390 917	416 503
		Insolvenzverfahren		
Insgesamt	Anzahl	685	405	410
darunter Unternehmen	Anzahl	69	52	55
Verbraucher	Anzahl	468	277	254
		Realsteuervergleich		
Realsteueristaufkommen insgesamt	1000 EUR	63 506	78 487	83 004
darunter Gewerbesteuer	1000 EUR	43 524	54 287	57 695
Gewerbesteuerumlage	1000 EUR	3 095	4 222	4 487
		Straßenverkehr		
Straßenverkehrsunfälle	Anzahl	1 189	1 198	1 074
davon mit Personenschaden	Anzahl	929	953	892
schwerwiegende Unfälle mit Sachschaden	Anzahl	260	245	182
Verunglückte Personen	Personen	1 143	1 127	1 059
darunter Getötete	Personen	5	2	3

[1] Ergebnisse auf Basis des Zensus 2011.
[2] Ab 2011 Ergebnisse auf Grundlage der Gebäude- und Wohnungszählung 2011, einschließlich Wohnheime.
[3] Daten aus 2013 für Angaben des Jahres 2014, Daten aus 2015 für Angaben des Jahres 2017.
[4] Öffentlich geförderte Kindertagespflege ohne Kinder, die zusätzlich eine Kindertageseinrichtung oder eine Ganztagsschule besuchen.
[5] Statistik der Bundesagentur für Arbeit.
[6] Bezogen auf alle zivile Erwerbspersonen.
[7] Daten aus 2013 für Angaben des Jahres 2014; 2009 Bevölkerung auf Basis der Bevölkerungsfortschreibung; 2014 und 2017 Bevölkerung auf Basis des Zensus 2011.
[8] 2009 sowie 2014 ohne Reisegewerbe und ohne Automatenaufsteller, 2017 ohne Reisegewerbe.
[9] Daten aus Landwirtschaftszählung 2010 für Angaben des Jahres 2009, Daten aus Agrarstrukturerhebungen 2013 und 2016 jeweils für Angaben der Jahre 2014 bzw. 2017.
[10] Betriebe von Unternehmen mit im Allgemeinen 20 und mehr tätigen Personen.

2.2.3 Landeshauptstadt Magdeburg

Gegenstand der Nachweisung	Einheit	Jahr 2009	2014	2017
		Gebiet		
Fläche	km²	201	201	201
Gemeinden	Anzahl	1	1	1
Verbandsgemeinden/Verwaltungsgemeinschaften	Anzahl	-	-	-
		Bevölkerung [1]		
Gesamtbevölkerung	Personen	230 456	232 306	238 478
davon männlich	Personen	111 848	113 573	117 677
weiblich	Personen	118 608	118 733	120 801
Bevölkerungsdichte	Pers. je km²	1 147	1 156	1 186
Deutsche Bevölkerung	Personen	222 519	220 966	217 893
darunter im Alter von ... bis unter ... Jahren (Anteil)				
unter 16	%	10,6	12,2	12,7
16 - 18	%	1,1	1,3	1,4
18 - 25	%	10,3	7,5	6,9
25 - 35	%	13,3	15,1	14,4
35 - 45	%	12,6	10,7	10,9
45 - 60	%	22,1	21,4	20,9
60 - 70	%	13,3	12,2	13,1
70 und älter	%	16,8	19,6	19,8
Ausländische Bevölkerung (Anteil)	%	3,4	4,9	8,6
		Bevölkerungsbewegung		
Lebendgeborene	Personen	1 900	2 125	2 310
Gestorbene	Personen	2 669	2 824	3 003
Wanderungssaldo	Personen	1 175	1 883	990
		Mikrozensus		
Erwerbspersonen	1 000	119,8	111,9	116,1
darunter Erwerbstätige	1 000	104,0	102,5	109,9
Erwerbsquote der 15 bis unter 65-Jährigen	%	77,6	74,9	77,2
		Wohnungsbestand [2]		
Wohnungen je 1 000 Einwohner/-innen	Anzahl	612	611	596
Durchschnittliche Wohnfläche je Einwohner/-innen	m²	40,5	42,5	41,8
		Allgemeinbildende Schulen		
Schulen	Anzahl	73	69	70
Absolventen/-innen mit allgemeiner Hochschulreife	Personen	814	599	725
darunter Absolventinnen	Personen	440	312	389
		Soziales		
Schwerbehinderte Menschen [3]	Personen	17 210	17 311	18 622
Empfänger/-innen von Grundsicherung	Personen	1 486	2 018	2 076
18 Jahre bis unter die Altersgrenze	Personen	716	1 031	1 090
Altersgrenze und älter	Personen	770	987	986
Kinder in Tageseinrichtungen u. in Kindertagespflege [4]				
unter 3 Jahren	Personen	2 949	3 476	3 627
3 bis unter 6 Jahren	Personen	4 664	5 437	5 722
Tätiges Personal in Tageseinrichtungen für Kinder und in öffentlich geförderter Kindertagespflege	Personen	1 525	1 990	2 248
		Arbeitsmarkt [5]		
Sozialversicherungspflichtig Beschäftigte				
am Wohnort	Personen	77 423	85 694	91 149
am Arbeitsort	Personen	103 811	105 113	109 018
Arbeitslose insgesamt	Personen	16 080	13 726	11 419
Arbeitslosenquote [6] insgesamt	%	13,5	11,4	9,3
		Gesundheitswesen		
Krankenhäuser	Anzahl	6	6	6
Aufgestellte Betten	Anzahl	2 304	2 337	2 362
Berechnungs- und Belegungstage	Anzahl	698 895	706 991	699 856
Hauptamtliche Ärzte/-innen	Personen	843	1 033	1 016
Nichtärztliches Personal	Personen	4 473	5 524	5 005

Noch 2.2.3 Landeshauptstadt Magdeburg

Gegenstand der Nachweisung	Einheit	Jahr		
		2009	2014	2017
		Pflege [7]		
Pflegebedürftige	Personen	6 033	7 112	9 164
Ambulante Pflegedienste	Anzahl	34	36	43
Stationäre Pflegeheime	Anzahl	30	33	50
Verfügbare Plätze in stationären Pflegeheimen	Anzahl	2 836	3 039	3 641
		Gewerbemeldungen [8]		
Gewerbeanmeldungen	Anzahl	2 270	1 874	1 615
Gewerbeabmeldungen	Anzahl	1 998	1 705	1 732
		Landwirtschaft [9]		
Landwirtschaftliche Betriebe	Anzahl	21	23	21
darunter mit unter 100 ha landw. genutzter Flächen	Anzahl	15	16	14
Landwirtschaftliche Fläche	Hektar	4 989	5 377	5 392
Betriebe mit Viehhaltung	Anzahl	10	9	8
darunter Betriebe mit Rindern	Anzahl	4	6	2
		Verarbeitendes Gewerbe sowie Bergbau und Gewinnung von Steinen und Erden [10]		
Betriebe	Anzahl	82	81	77
Tätige Personen	Personen	7 044	8 208	7 880
Umsatz je Tätige Person	EUR	179 793	173 740	175 895
		Bauhauptgewerbe		
Betriebe	Anzahl	36	31	36
Tätige Personen	Personen	2 429	1 809	1 856
Umsatz je Tätige Person	EUR	134 961	138 790	144 762
		Ausbaugewerbe		
Betriebe	Anzahl	25	34	42
Tätige Personen	Personen	1 025	1 307	1 504
Umsatz je Tätige Person	EUR	138 111	139 578	130 663
		Tourismus		
Angebotene Schlafgelegenheiten	Anzahl	5 080	4 813	5 359
Übernachtungen	Anzahl	508 331	569 792	666 037
		Insolvenzverfahren		
Insgesamt	Anzahl	586	423	427
darunter Unternehmen	Anzahl	141	78	56
Verbraucher	Anzahl	377	262	270
		Realsteuervergleich		
Realsteueristaufkommen insgesamt	1000 EUR	105 181	118 535	139 561
darunter Gewerbesteuer	1000 EUR	78 225	87 715	108 253
Gewerbesteuerumlage	1000 EUR	5 563	6 822	8 420
		Straßenverkehr		
Straßenverkehrsunfälle	Anzahl	1 496	1 255	1 219
davon mit Personenschaden	Anzahl	1 156	1 004	1 026
schwerwiegende Unfälle mit Sachschaden	Anzahl	340	251	193
Verunglückte Personen	Personen	1 365	1 250	1 243
darunter Getötete	Personen	7	5	6

[1] Ergebnisse auf Basis des Zensus 2011.
[2] Ab 2011 Ergebnisse auf Grundlage der Gebäude- und Wohnungszählung 2011, einschließlich Wohnheime.
[3] Daten aus 2013 für Angaben des Jahres 2014, Daten aus 2015 für Angaben des Jahres 2017.
[4] Öffentlich geförderte Kindertagespflege ohne Kinder, die zusätzlich eine Kindertageseinrichtung oder eine Ganztagsschule besuchen.
[5] Statistik der Bundesagentur für Arbeit.
[6] Bezogen auf alle zivile Erwerbspersonen.
[7] Daten aus 2013 für Angaben des Jahres 2014; 2009 Bevölkerung auf Basis der Bevölkerungsfortschreibung; 2014 und 2017 Bevölkerung auf Basis des Zensus 2011.
[8] 2009 sowie 2014 ohne Reisegewerbe und ohne Automatenaufsteller, 2017 ohne Reisegewerbe.
[9] Daten aus Landwirtschaftszählung 2010 für Angaben des Jahres 2009, Daten aus Agrarstrukturerhebungen 2013 und 2016 jeweils für Angaben der Jahre 2014 bzw. 2017.
[10] Betriebe von Unternehmen mit im Allgemeinen 20 und mehr tätigen Personen.

2.2.4 Landkreis Altmarkkreis Salzwedel

Gegenstand der Nachweisung	Einheit	Jahr 2009	2014	2017
		Gebiet		
Fläche	km²	2 293	2 293	2 293
Gemeinden	Anzahl	91	13	13
Verbandsgemeinden/Verwaltungsgemeinschaften	Anzahl	5	1	1
		Bevölkerung [1]		
Gesamtbevölkerung	Personen	90 471	86 071	84 457
davon männlich	Personen	45 278	42 955	42 152
weiblich	Personen	45 193	43 116	42 305
Bevölkerungsdichte	Pers. je km²	39	38	37
Deutsche Bevölkerung	Personen	89 409	84 097	81 454
darunter im Alter von ... bis unter ... Jahren (Anteil)				
unter 16	%	12,4	13,1	13,4
16 - 18	%	1,4	1,7	1,7
18 - 25	%	8,3	4,8	4,4
25 - 35	%	10,5	11,2	10,1
35 - 45	%	13,7	10,9	10,8
45 - 60	%	26,5	27,5	26,5
60 - 70	%	11,0	12,6	15,3
70 und älter	%	16,1	18,2	17,7
Ausländische Bevölkerung (Anteil)	%	1,2	2,3	3,6
		Bevölkerungsbewegung		
Lebendgeborene	Personen	662	724	661
Gestorbene	Personen	1 115	1 131	1 192
Wanderungssaldo	Personen	-998	153	-247
		Mikrozensus		
Erwerbspersonen	1 000	49,6	48,8	44,0
darunter Erwerbstätige	1 000	45,1	44,5	42,4
Erwerbsquote der 15 bis unter 65-Jährigen	%	79,9	81,3	79,6
		Wohnungsbestand [2]		
Wohnungen je 1 000 Einwohner/-innen	Anzahl	510	529	541
Durchschnittliche Wohnfläche je Einwohner/-innen	m²	45,7	49,1	50,5
		Allgemeinbildende Schulen		
Schulen	Anzahl	45	45	43
Absolventen/-innen mit allgemeiner Hochschulreife	Personen	281	179	226
darunter Absolventinnen	Personen	162	102	131
		Soziales		
Schwerbehinderte Menschen [3]	Personen	6 442	6 892	7 679
Empfänger/-innen von Grundsicherung	Personen	457	513	531
18 Jahre bis unter die Altersgrenze	Personen	258	336	350
Altersgrenze und älter	Personen	199	177	181
Kinder in Tageseinrichtungen u. in Kindertagespflege [4]				
unter 3 Jahren	Personen	1 104	1 142	1 193
3 bis unter 6 Jahren	Personen	1 947	2 017	2 029
Tätiges Personal in Tageseinrichtungen für Kinder und in öffentlich geförderter Kindertagespflege	Personen	669	774	863
		Arbeitsmarkt [5]		
Sozialversicherungspflichtig Beschäftigte				
am Wohnort	Personen	35 208	35 860	35 629
am Arbeitsort	Personen	26 416	27 343	27 258
Arbeitslose insgesamt	Personen	6 356	4 143	3 616
Arbeitslosenquote [6] insgesamt	%	12,6	8,7	7,8
		Gesundheitswesen		
Krankenhäuser	Anzahl	1	1	1
Aufgestellte Betten	Anzahl	418	430	419
Berechnungs- und Belegungstage	Anzahl	106 555	100 791	101 306
Hauptamtliche Ärzte/-innen	Personen	94	104	122
Nichtärztliches Personal	Personen	481	514	580

Noch 2.2.4 Landkreis Altmarkkreis Salzwedel

Gegenstand der Nachweisung	Einheit	Jahr		
		2009	2014	2017
		Pflege [7]		
Pflegebedürftige	Personen	2 569	2 962	3 600
Ambulante Pflegedienste	Anzahl	12	13	16
Stationäre Pflegeheime	Anzahl	16	18	23
Verfügbare Plätze in stationären Pflegeheimen	Anzahl	1 035	1 077	1 193
		Gewerbemeldungen [8]		
Gewerbeanmeldungen	Anzahl	579	384	382
Gewerbeabmeldungen	Anzahl	574	471	374
		Landwirtschaft [9]		
Landwirtschaftliche Betriebe	Anzahl	493	499	504
darunter mit unter 100 ha landw. genutzter Flächen	Anzahl	254	261	268
Landwirtschaftliche Fläche	Hektar	126 586	126 519	125 531
Betriebe mit Viehhaltung	Anzahl	369	351	344
darunter Betriebe mit Rindern	Anzahl	270	253	245
		Verarbeitendes Gewerbe sowie Bergbau und Gewinnung von Steinen und Erden [10]		
Betriebe	Anzahl	60	63	63
Tätige Personen	Personen	5 336	5 531	4 746
Umsatz je Tätige Person	EUR	151 964	185 595	195 515
		Bauhauptgewerbe		
Betriebe	Anzahl	16	16	16
Tätige Personen	Personen	578	601	560
Umsatz je Tätige Person	EUR	117 961	140 724	134 953
		Ausbaugewerbe		
Betriebe	Anzahl	6	4	7
Tätige Personen	Personen	130	81	173
Umsatz je Tätige Person	EUR	79 510	116 593	117 461
		Tourismus		
Angebotene Schlafgelegenheiten	Anzahl	4 288	4 506	3 967
Übernachtungen	Anzahl	304 608	343 985	342 674
		Insolvenzverfahren		
Insgesamt	Anzahl	172	123	87
darunter Unternehmen	Anzahl	26	22	10
Verbraucher	Anzahl	108	80	64
		Realsteuervergleich		
Realsteueristaufkommen insgesamt	1000 EUR	29 802	35 327	31 301
darunter Gewerbesteuer	1000 EUR	21 229	25 882	21 141
Gewerbesteuerumlage	1000 EUR	2 134	2 614	2 099
		Straßenverkehr		
Straßenverkehrsunfälle	Anzahl	564	516	410
davon mit Personenschaden	Anzahl	344	309	294
schwerwiegende Unfälle mit Sachschaden	Anzahl	220	207	116
Verunglückte Personen	Personen	468	392	376
darunter Getötete	Personen	12	14	4

[1] Ergebnisse auf Basis des Zensus 2011.
[2] Ab 2011 Ergebnisse auf Grundlage der Gebäude- und Wohnungszählung 2011, einschließlich Wohnheime.
[3] Daten aus 2013 für Angaben des Jahres 2014, Daten aus 2015 für Angaben des Jahres 2017.
[4] Öffentlich geförderte Kindertagespflege ohne Kinder, die zusätzlich eine Kindertageseinrichtung oder eine Ganztagsschule besuchen.
[5] Statistik der Bundesagentur für Arbeit.
[6] Bezogen auf alle zivile Erwerbspersonen.
[7] Daten aus 2013 für Angaben des Jahres 2014; 2009 Bevölkerung auf Basis der Bevölkerungsfortschreibung; 2014 und 2017 Bevölkerung auf Basis des Zensus 2011.
[8] 2009 sowie 2014 ohne Reisegewerbe und ohne Automatenaufsteller, 2017 ohne Reisegewerbe.
[9] Daten aus Landwirtschaftszählung 2010 für Angaben des Jahres 2009, Daten aus Agrarstrukturerhebungen 2013 und 2016 jeweils für Angaben der Jahre 2014 bzw. 2017.
[10] Betriebe von Unternehmen mit im Allgemeinen 20 und mehr tätigen Personen.

2.2.5 Landkreis Anhalt-Bitterfeld

Gegenstand der Nachweisung	Einheit	Jahr 2009	2014	2017
		Gebiet		
Fläche	km²	1 453	1 454	1 454
Gemeinden	Anzahl	82	10	10
Verbandsgemeinden/Verwaltungsgemeinschaften	Anzahl	6	-	-
		Bevölkerung [1]		
Gesamtbevölkerung	Personen	179 263	165 076	161 264
davon männlich	Personen	87 519	80 808	79 166
weiblich	Personen	91 744	84 268	82 098
Bevölkerungsdichte	Pers. je km²	123	114	111
Deutsche Bevölkerung	Personen	176 511	161 371	155 605
darunter im Alter von ... bis unter ... Jahren (Anteil)				
unter 16	%	10,7	11,6	12,0
16 - 18	%	1,2	1,4	1,6
18 - 25	%	8,0	4,3	3,8
25 - 35	%	10,3	10,7	9,7
35 - 45	%	13,2	10,9	10,6
45 - 60	%	26,0	26,2	25,4
60 - 70	%	13,1	14,0	16,3
70 und älter	%	17,6	20,9	20,6
Ausländische Bevölkerung (Anteil)	%	1,5	2,2	3,5
		Bevölkerungsbewegung		
Lebendgeborene	Personen	1 212	1 167	1 251
Gestorbene	Personen	2 516	2 452	2 665
Wanderungssaldo	Personen	-1 464	-510	-454
		Mikrozensus		
Erwerbspersonen	1 000	96,7	89,1	84,1
darunter Erwerbstätige	1 000	80,6	81,9	74,2
Erwerbsquote der 15 bis unter 65-Jährigen	%	78,6	83,7	81,0
		Wohnungsbestand [2]		
Wohnungen je 1 000 Einwohner/-innen	Anzahl	542	576	588
Durchschnittliche Wohnfläche je Einwohner/-innen	m²	40,6	46,2	47,4
		Allgemeinbildende Schulen		
Schulen	Anzahl	67	62	60
Absolventen/-innen mit allgemeiner Hochschulreife	Personen	489	291	338
darunter Absolventinnen	Personen	309	176	185
		Soziales		
Schwerbehinderte Menschen [3]	Personen	13 030	13 461	14 650
Empfänger/-innen von Grundsicherung	Personen	840	1 055	1 020
18 Jahre bis unter die Altersgrenze	Personen	542	679	696
Altersgrenze und älter	Personen	298	376	324
Kinder in Tageseinrichtungen u. in Kindertagespflege [4]				
unter 3 Jahren	Personen	2 021	2 006	2 118
3 bis unter 6 Jahren	Personen	3 321	3 465	3 313
Tätiges Personal in Tageseinrichtungen für Kinder und in öffentlich geförderter Kindertagespflege	Personen	1 052	1 209	1 299
		Arbeitsmarkt [5]		
Sozialversicherungspflichtig Beschäftigte				
am Wohnort	Personen	64 039	62 515	62 495
am Arbeitsort	Personen	55 521	55 791	56 029
Arbeitslose insgesamt	Personen	13 399	9 608	6 790
Arbeitslosenquote [6] insgesamt	%	14,0	10,8	8,1
		Gesundheitswesen		
Krankenhäuser	Anzahl	3	3	3
Aufgestellte Betten	Anzahl	929	890	794
Berechnungs- und Belegungstage	Anzahl	234 465	215 428	197 379
Hauptamtliche Ärzte/-innen	Personen	181	208	233
Nichtärztliches Personal	Personen	1 126	978	925

Noch 2.2.5 Landkreis Anhalt-Bitterfeld

Gegenstand der Nachweisung	Einheit	Jahr		
		2009	2014	2017
		Pflege [7]		
Pflegebedürftige	Personen	6 639	7 168	8 634
Ambulante Pflegedienste	Anzahl	45	48	52
Stationäre Pflegeheime	Anzahl	31	38	48
Verfügbare Plätze in stationären Pflegeheimen	Anzahl	1 889	2 104	2 403
		Gewerbemeldungen [8]		
Gewerbeanmeldungen	Anzahl	1 250	846	847
Gewerbeabmeldungen	Anzahl	1 282	1 011	956
		Landwirtschaft [9]		
Landwirtschaftliche Betriebe	Anzahl	302	297	311
darunter mit unter 100 ha landw. genutzter Flächen	Anzahl	159	155	167
Landwirtschaftliche Fläche	Hektar	88 619	88 941	89 651
Betriebe mit Viehhaltung	Anzahl	167	149	153
darunter Betriebe mit Rindern	Anzahl	94	77	78
		Verarbeitendes Gewerbe sowie Bergbau und Gewinnung von Steinen und Erden [10]		
Betriebe	Anzahl	151	154	150
Tätige Personen	Personen	15 877	14 892	14 117
Umsatz je Tätige Person	EUR	205 309	288 673	278 392
		Bauhauptgewerbe		
Betriebe	Anzahl	16	20	22
Tätige Personen	Personen	611	681	686
Umsatz je Tätige Person	EUR	139 349	107 077	116 825
		Ausbaugewerbe		
Betriebe	Anzahl	8	14	9
Tätige Personen	Personen	291	397	318
Umsatz je Tätige Person	EUR	83 568	99 179	99 685
		Tourismus		
Angebotene Schlafgelegenheiten	Anzahl	3 135	3 002	3 688
Übernachtungen	Anzahl	203 502	195 200	223 493
		Insolvenzverfahren		
Insgesamt	Anzahl	376	258	278
darunter Unternehmen	Anzahl	71	45	37
Verbraucher	Anzahl	208	168	195
		Realsteuervergleich		
Realsteueristaufkommen insgesamt	1000 EUR	55 588	72 758	86 240
darunter Gewerbesteuer	1000 EUR	38 929	53 984	66 401
Gewerbesteuerumlage	1000 EUR	3 685	4 992	6 098
		Straßenverkehr		
Straßenverkehrsunfälle	Anzahl	1 026	922	849
davon mit Personenschaden	Anzahl	738	643	629
schwerwiegende Unfälle mit Sachschaden	Anzahl	288	279	220
Verunglückte Personen	Personen	982	877	856
darunter Getötete	Personen	23	6	20

[1] Ergebnisse auf Basis des Zensus 2011.
[2] Ab 2011 Ergebnisse auf Grundlage der Gebäude- und Wohnungszählung 2011, einschließlich Wohnheime.
[3] Daten aus 2013 für Angaben des Jahres 2014, Daten aus 2015 für Angaben des Jahres 2017.
[4] Öffentlich geförderte Kindertagespflege ohne Kinder, die zusätzlich eine Kindertageseinrichtung oder eine Ganztagsschule besuchen.
[5] Statistik der Bundesagentur für Arbeit.
[6] Bezogen auf alle zivile Erwerbspersonen.
[7] Daten aus 2013 für Angaben des Jahres 2014; 2009 Bevölkerung auf Basis der Bevölkerungsfortschreibung; 2014 und 2017 Bevölkerung auf Basis des Zensus 2011.
[8] 2009 sowie 2014 ohne Reisegewerbe und ohne Automatenaufsteller, 2017 ohne Reisegewerbe.
[9] Daten aus Landwirtschaftszählung 2010 für Angaben des Jahres 2009, Daten aus Agrarstrukturerhebungen 2013 und 2016 jeweils für Angaben der Jahre 2014 bzw. 2017.
[10] Betriebe von Unternehmen mit im Allgemeinen 20 und mehr tätigen Personen.

2.2.6 Landkreis Börde

Gegenstand der Nachweisung	Einheit	Jahr 2009	2014	2017
		Gebiet		
Fläche	km²	2 367	2 367	2 367
Gemeinden	Anzahl	111	34	34
Verbandsgemeinden/Verwaltungsgemeinschaften	Anzahl	8	4	4
		Bevölkerung [1]		
Gesamtbevölkerung	Personen	180 702	172 829	172 619
davon männlich	Personen	90 054	86 109	86 111
weiblich	Personen	90 648	86 720	86 508
Bevölkerungsdichte	Pers. je km²	76	73	73
Deutsche Bevölkerung	Personen	178 828	169 764	167 229
darunter im Alter von ... bis unter ... Jahren (Anteil)				
unter 16	%	12,0	13,1	13,6
16 - 18	%	1,3	1,5	1,7
18 - 25	%	8,0	4,4	4,1
25 - 35	%	10,9	11,3	10,2
35 - 45	%	14,6	12,0	11,7
45 - 60	%	26,9	27,3	26,3
60 - 70	%	11,4	13,3	15,6
70 und älter	%	14,9	17,0	16,7
Ausländische Bevölkerung (Anteil)	%	1,0	1,8	3,1
		Bevölkerungsbewegung		
Lebendgeborene	Personen	1 308	1 315	1 350
Gestorbene	Personen	2 207	2 080	2 235
Wanderungssaldo	Personen	-1 272	626	538
		Mikrozensus		
Erwerbspersonen	1 000	112,6	95,0	89,8
darunter Erwerbstätige	1 000	103,2	89,4	86,9
Erwerbsquote der 15 bis unter 65-Jährigen	%	88,0	84,4	80,5
		Wohnungsbestand [2]		
Wohnungen je 1 000 Einwohner/-innen	Anzahl	516	525	531
Durchschnittliche Wohnfläche je Einwohner/-innen	m²	43,1	47,5	48,3
		Allgemeinbildende Schulen		
Schulen	Anzahl	91	85	83
Absolventen/-innen mit allgemeiner Hochschulreife	Personen	455	283	414
darunter Absolventinnen	Personen	248	162	219
		Soziales		
Schwerbehinderte Menschen [3]	Personen	11 382	12 284	13 733
Empfänger/-innen von Grundsicherung	Personen	683	893	959
18 Jahre bis unter die Altersgrenze	Personen	439	599	650
Altersgrenze und älter	Personen	244	294	309
Kinder in Tageseinrichtungen u. in Kindertagespflege [4]				
unter 3 Jahren	Personen	2 433	2 580	2 614
3 bis unter 6 Jahren	Personen	3 942	4 101	4 347
Tätiges Personal in Tageseinrichtungen für Kinder und in öffentlich geförderter Kindertagespflege	Personen	1 356	1 562	1 729
		Arbeitsmarkt [5]		
Sozialversicherungspflichtig Beschäftigte				
am Wohnort	Personen	74 116	73 265	74 238
am Arbeitsort	Personen	53 442	58 240	60 257
Arbeitslose insgesamt	Personen	10 129	7 574	5 666
Arbeitslosenquote [6] insgesamt	%	9,8	7,8	5,9
		Gesundheitswesen		
Krankenhäuser	Anzahl	4	3	3
Aufgestellte Betten	Anzahl	796	641	592
Berechnungs- und Belegungstage	Anzahl	223 233	167 291	162 926
Hauptamtliche Ärzte/-innen	Personen	140	149	185
Nichtärztliches Personal	Personen	1 039	696	539

Noch 2.2.6 Landkreis Börde

Gegenstand der Nachweisung	Einheit	Jahr		
		2009	2014	2017
		Pflege [7]		
Pflegebedürftige	Personen	5 206	6 246	7 594
Ambulante Pflegedienste	Anzahl	31	32	37
Stationäre Pflegeheime	Anzahl	35	38	47
Verfügbare Plätze in stationären Pflegeheimen	Anzahl	2 063	2 259	2 503
		Gewerbemeldungen [8]		
Gewerbeanmeldungen	Anzahl	1 217	930	834
Gewerbeabmeldungen	Anzahl	1 242	973	830
		Landwirtschaft [9]		
Landwirtschaftliche Betriebe	Anzahl	553	557	565
darunter mit unter 100 ha landw. genutzter Flächen	Anzahl	257	272	279
Landwirtschaftliche Fläche	Hektar	151 741	149 537	150 981
Betriebe mit Viehhaltung	Anzahl	276	266	274
darunter Betriebe mit Rindern	Anzahl	175	148	158
		Verarbeitendes Gewerbe sowie Bergbau und Gewinnung von Steinen und Erden [10]		
Betriebe	Anzahl	131	136	145
Tätige Personen	Personen	13 011	14 896	15 945
Umsatz je Tätige Person	EUR	254 775	267 770	250 549
		Bauhauptgewerbe		
Betriebe	Anzahl	20	21	19
Tätige Personen	Personen	798	793	627
Umsatz je Tätige Person	EUR	163 518	144 027	146 688
		Ausbaugewerbe		
Betriebe	Anzahl	21	18	18
Tätige Personen	Personen	666	715	763
Umsatz je Tätige Person	EUR	76 218	93 335	91 823
		Tourismus		
Angebotene Schlafgelegenheiten	Anzahl	5 512	5 509	5 189
Übernachtungen	Anzahl	407 753	429 338	453 162
		Insolvenzverfahren		
Insgesamt	Anzahl	393	281	299
darunter Unternehmen	Anzahl	101	42	41
Verbraucher	Anzahl	263	200	208
		Realsteuervergleich		
Realsteueristaufkommen insgesamt	1000 EUR	69 222	80 932	81 403
darunter Gewerbesteuer	1000 EUR	51 222	61 396	60 671
Gewerbesteuerumlage	1000 EUR	5 334	6 127	6 091
		Straßenverkehr		
Straßenverkehrsunfälle	Anzahl	1 028	926	769
davon mit Personenschaden	Anzahl	734	651	625
schwerwiegende Unfälle mit Sachschaden	Anzahl	294	275	144
Verunglückte Personen	Personen	988	855	855
darunter Getötete	Personen	14	12	16

[1] Ergebnisse auf Basis des Zensus 2011.
[2] Ab 2011 Ergebnisse auf Grundlage der Gebäude- und Wohnungszählung 2011, einschließlich Wohnheime.
[3] Daten aus 2013 für Angaben des Jahres 2014, Daten aus 2015 für Angaben des Jahres 2017.
[4] Öffentlich geförderte Kindertagespflege ohne Kinder, die zusätzlich eine Kindertageseinrichtung oder eine Ganztagsschule besuchen.
[5] Statistik der Bundesagentur für Arbeit.
[6] Bezogen auf alle zivile Erwerbspersonen.
[7] Daten aus 2013 für Angaben des Jahres 2014; 2009 Bevölkerung auf Basis der Bevölkerungsfortschreibung; 2014 und 2017 Bevölkerung auf Basis des Zensus 2011.
[8] 2009 sowie 2014 ohne Reisegewerbe und ohne Automatenaufsteller, 2017 ohne Reisegewerbe.
[9] Daten aus Landwirtschaftszählung 2010 für Angaben des Jahres 2009, Daten aus Agrarstrukturerhebungen 2013 und 2016 jeweils für Angaben der Jahre 2014 bzw. 2017.
[10] Betriebe von Unternehmen mit im Allgemeinen 20 und mehr tätigen Personen.

2.2.7 Burgenlandkreis

Gegenstand der Nachweisung	Einheit	Jahr 2009	2014	2017
		Gebiet		
Fläche	km²	1 414	1 414	1 414
Gemeinden	Anzahl	88	33	33
Verbandsgemeinden/Verwaltungsgemeinschaften	Anzahl	8	4	4
		Bevölkerung [1]		
Gesamtbevölkerung	Personen	196 422	184 055	181 968
davon männlich	Personen	96 373	90 751	90 410
weiblich	Personen	100 049	93 304	91 558
Bevölkerungsdichte	Pers. je km²	139	130	129
Deutsche Bevölkerung	Personen	193 418	178 616	172 645
darunter im Alter von ... bis unter ... Jahren (Anteil)				
unter 16	%	10,7	11,8	12,2
16 - 18	%	1,2	1,4	1,5
18 - 25	%	7,8	4,1	3,7
25 - 35	%	10,1	10,6	9,6
35 - 45	%	12,9	10,4	10,3
45 - 60	%	25,7	26,2	25,2
60 - 70	%	12,8	13,8	16,2
70 und älter	%	18,8	21,7	21,4
Ausländische Bevölkerung (Anteil)	%	1,5	3,0	5,1
		Bevölkerungsbewegung		
Lebendgeborene	Personen	1 323	1 313	1 297
Gestorbene	Personen	2 764	2 682	2 919
Wanderungssaldo	Personen	-1 332	446	462
		Mikrozensus		
Erwerbspersonen	1 000	98,5	91,1	82,5
darunter Erwerbstätige	1 000	81,2	82,7	74,1
Erwerbsquote der 15 bis unter 65-Jährigen	%	80,2	78,8	76,6
		Wohnungsbestand [2]		
Wohnungen je 1 000 Einwohner/-innen	Anzahl	570	575	582
Durchschnittliche Wohnfläche je Einwohner/-innen	m²	42,2	45,7	46,4
		Allgemeinbildende Schulen		
Schulen	Anzahl	84	78	76
Absolventen/-innen mit allgemeiner Hochschulreife	Personen	549	354	440
darunter Absolventinnen	Personen	294	203	235
		Soziales		
Schwerbehinderte Menschen [3]	Personen	14 733	15 453	16 936
Empfänger/-innen von Grundsicherung	Personen	962	1 181	1 195
18 Jahre bis unter die Altersgrenze	Personen	626	813	849
Altersgrenze und älter	Personen	336	368	346
Kinder in Tageseinrichtungen u. in Kindertagespflege [4]				
unter 3 Jahren	Personen	2 226	2 342	2 529
3 bis unter 6 Jahren	Personen	3 946	4 028	3 977
Tätiges Personal in Tageseinrichtungen für Kinder und in öffentlich geförderter Kindertagespflege	Personen	1 364	1 548	1 674
		Arbeitsmarkt [5]		
Sozialversicherungspflichtig Beschäftigte				
am Wohnort	Personen	67 781	69 295	71 986
am Arbeitsort	Personen	53 248	55 395	58 787
Arbeitslose insgesamt	Personen	15 657	10 703	7 652
Arbeitslosenquote [6] insgesamt	%	15,3	11,1	8,1
		Gesundheitswesen		
Krankenhäuser	Anzahl	2	2	2
Aufgestellte Betten	Anzahl	1 075	1 076	1 122
Berechnungs- und Belegungstage	Anzahl	.	.	.
Hauptamtliche Ärzte/-innen	Personen	.	.	.
Nichtärztliches Personal	Personen	.	.	.

Noch 2.2.7 Burgenlandkreis

Gegenstand der Nachweisung	Einheit	Jahr 2009	2014	2017
		Pflege [7]		
Pflegebedürftige	Personen	7 836	8 924	10 585
Ambulante Pflegedienste	Anzahl	49	48	63
Stationäre Pflegeheime	Anzahl	42	48	54
Verfügbare Plätze in stationären Pflegeheimen	Anzahl	2 626	2 800	3 024
		Gewerbemeldungen [8]		
Gewerbeanmeldungen	Anzahl	1 348	924	856
Gewerbeabmeldungen	Anzahl	1 354	1 032	1 002
		Landwirtschaft [9]		
Landwirtschaftliche Betriebe	Anzahl	392	387	417
darunter mit unter 100 ha landw. genutzter Flächen	Anzahl	244	245	271
Landwirtschaftliche Fläche	Hektar	92 718	92 900	93 584
Betriebe mit Viehhaltung	Anzahl	210	205	220
darunter Betriebe mit Rindern	Anzahl	137	125	139
		Verarbeitendes Gewerbe sowie Bergbau und Gewinnung von Steinen und Erden [10]		
Betriebe	Anzahl	105	102	103
Tätige Personen	Personen	9 549	10 268	10 486
Umsatz je Tätige Person	EUR	360 552	467 586	489 620
		Bauhauptgewerbe		
Betriebe	Anzahl	25	27	29
Tätige Personen	Personen	1 121	1 309	1 362
Umsatz je Tätige Person	EUR	135 766	119 481	136 158
		Ausbaugewerbe		
Betriebe	Anzahl	11	17	17
Tätige Personen	Personen	474	710	745
Umsatz je Tätige Person	EUR	112 463	105 230	107 372
		Tourismus		
Angebotene Schlafgelegenheiten	Anzahl	6 008	6 016	6 482
Übernachtungen	Anzahl	623 239	649 533	696 569
		Insolvenzverfahren		
Insgesamt	Anzahl	357	237	184
darunter Unternehmen	Anzahl	65	35	44
Verbraucher	Anzahl	199	163	114
		Realsteuervergleich		
Realsteueristaufkommen insgesamt	1000 EUR	68 430	66 340	115 805
darunter Gewerbesteuer	1000 EUR	51 991	48 111	96 840
Gewerbesteuerumlage	1000 EUR	5 935	5 378	12 650
		Straßenverkehr		
Straßenverkehrsunfälle	Anzahl	1 081	969	937
davon mit Personenschaden	Anzahl	713	681	659
schwerwiegende Unfälle mit Sachschaden	Anzahl	368	288	278
Verunglückte Personen	Personen	948	942	915
darunter Getötete	Personen	18	12	12

[1] Ergebnisse auf Basis des Zensus 2011.
[2] Ab 2011 Ergebnisse auf Grundlage der Gebäude- und Wohnungszählung 2011, einschließlich Wohnheime.
[3] Daten aus 2013 für Angaben des Jahres 2014, Daten aus 2015 für Angaben des Jahres 2017.
[4] Öffentlich geförderte Kindertagespflege ohne Kinder, die zusätzlich eine Kindertageseinrichtung oder eine Ganztagsschule besuchen.
[5] Statistik der Bundesagentur für Arbeit.
[6] Bezogen auf alle zivile Erwerbspersonen.
[7] Daten aus 2013 für Angaben des Jahres 2014; 2009 Bevölkerung auf Basis der Bevölkerungsfortschreibung; 2014 und 2017 Bevölkerung auf Basis des Zensus 2011.
[8] 2009 sowie 2014 ohne Reisegewerbe und ohne Automatenaufsteller, 2017 ohne Reisegewerbe.
[9] Daten aus Landwirtschaftszählung 2010 für Angaben des Jahres 2009, Daten aus Agrarstrukturerhebungen 2013 und 2016 jeweils für Angaben der Jahre 2014 bzw. 2017.
[10] Betriebe von Unternehmen mit im Allgemeinen 20 und mehr tätigen Personen.

2.2.8 Landkreis Harz

Gegenstand der Nachweisung	Einheit	Jahr 2009	2014	2017
		Gebiet		
Fläche	km²	2 104	2 105	2 105
Gemeinden	Anzahl	62	20	20
Verbandsgemeinden/Verwaltungsgemeinschaften	Anzahl	9	1	1
		Bevölkerung [1]		
Gesamtbevölkerung	Personen	234 690	219 618	216 299
davon männlich	Personen	114 665	107 183	106 135
weiblich	Personen	120 025	112 435	110 164
Bevölkerungsdichte	Pers. je km²	112	104	103
Deutsche Bevölkerung	Personen	231 942	215 730	209 811
darunter im Alter von ... bis unter ... Jahren (Anteil)				
unter 16	%	11,1	11,9	12,1
16 - 18	%	1,3	1,5	1,6
18 - 25	%	7,8	4,5	4,2
25 - 35	%	10,2	10,7	9,7
35 - 45	%	13,2	10,8	10,5
45 - 60	%	25,4	25,7	25,0
60 - 70	%	13,3	14,3	16,1
70 und älter	%	17,7	20,7	20,7
Ausländische Bevölkerung (Anteil)	%	1,2	1,8	3,0
		Bevölkerungsbewegung		
Lebendgeborene	Personen	1 617	1 555	1 594
Gestorbene	Personen	3 215	3 362	3 411
Wanderungssaldo	Personen	-1 366	368	-1 517
		Mikrozensus		
Erwerbspersonen	1 000	129,0	112,0	111,9
darunter Erwerbstätige	1 000	111,7	105,2	104,8
Erwerbsquote der 15 bis unter 65-Jährigen	%	82,3	79,2	84,0
		Wohnungsbestand [2]		
Wohnungen je 1 000 Einwohner/-innen	Anzahl	543	580	592
Durchschnittliche Wohnfläche je Einwohner/-innen	m²	41,7	47,5	48,7
		Allgemeinbildende Schulen		
Schulen	Anzahl	101	95	94
Absolventen/-innen mit allgemeiner Hochschulreife	Personen	671	426	528
darunter Absolventinnen	Personen	375	246	286
		Soziales		
Schwerbehinderte Menschen [3]	Personen	17 098	18 062	19 984
Empfänger/-innen von Grundsicherung	Personen	982	1 273	1 307
18 Jahre bis unter die Altersgrenze	Personen	570	841	896
Altersgrenze und älter	Personen	412	432	411
Kinder in Tageseinrichtungen u. in Kindertagespflege [4]				
unter 3 Jahren	Personen	2 686	2 790	2 863
3 bis unter 6 Jahren	Personen	4 737	4 691	4 632
Tätiges Personal in Tageseinrichtungen für Kinder und in öffentlich geförderter Kindertagespflege	Personen	1 606	1 750	1 934
		Arbeitsmarkt [5]		
Sozialversicherungspflichtig Beschäftigte				
am Wohnort	Personen	84 198	83 813	84 771
am Arbeitsort	Personen	69 231	71 454	73 376
Arbeitslose insgesamt	Personen	16 091	9 602	7 023
Arbeitslosenquote [6] insgesamt	%	13,0	8,3	6,4
		Gesundheitswesen		
Krankenhäuser	Anzahl	6	5	5
Aufgestellte Betten	Anzahl	1 691	1 642	1 511
Berechnungs- und Belegungstage	Anzahl	467 527	429 561	403 768
Hauptamtliche Ärzte/-innen	Personen	340	408	453
Nichtärztliches Personal	Personen	2 384	2 178	2 302

Noch 2.2.8 Landkreis Harz

Gegenstand der Nachweisung	Einheit	Jahr		
		2009	2014	2017
		Pflege [7]		
Pflegebedürftige	Personen	9 483	11 323	12 766
Ambulante Pflegedienste	Anzahl	52	56	63
Stationäre Pflegeheime	Anzahl	54	69	87
Verfügbare Plätze in stationären Pflegeheimen	Anzahl	3 358	3 906	4 354
		Gewerbemeldungen [8]		
Gewerbeanmeldungen	Anzahl	1 522	1 170	988
Gewerbeabmeldungen	Anzahl	1 582	1 244	1 189
		Landwirtschaft [9]		
Landwirtschaftliche Betriebe	Anzahl	344	355	353
darunter mit unter 100 ha landw. genutzter Flächen	Anzahl	160	169	168
Landwirtschaftliche Fläche	Hektar	102 900	103 588	103 432
Betriebe mit Viehhaltung	Anzahl	171	172	161
darunter Betriebe mit Rindern	Anzahl	99	101	92
		Verarbeitendes Gewerbe sowie Bergbau und Gewinnung von Steinen und Erden [10]		
Betriebe	Anzahl	160	167	167
Tätige Personen	Personen	13 010	14 582	14 781
Umsatz je Tätige Person	EUR	156 284	181 021	188 787
		Bauhauptgewerbe		
Betriebe	Anzahl	32	31	30
Tätige Personen	Personen	1 554	1 350	1 310
Umsatz je Tätige Person	EUR	111 476	114 484	120 526
		Ausbaugewerbe		
Betriebe	Anzahl	21	27	32
Tätige Personen	Personen	843	1 021	1 232
Umsatz je Tätige Person	EUR	84 682	96 143	96 411
		Tourismus		
Angebotene Schlafgelegenheiten	Anzahl	20 698	19 858	21 204
Übernachtungen	Anzahl	2 316 055	2 500 403	2 637 925
		Insolvenzverfahren		
Insgesamt	Anzahl	523	538	510
darunter Unternehmen	Anzahl	120	55	45
Verbraucher	Anzahl	346	427	402
		Realsteuervergleich		
Realsteueristaufkommen insgesamt	1000 EUR	53 764	79 180	88 062
darunter Gewerbesteuer	1000 EUR	31 252	55 424	62 852
Gewerbesteuerumlage	1000 EUR	2 749	4 784	5 499
		Straßenverkehr		
Straßenverkehrsunfälle	Anzahl	1 162	1 019	811
davon mit Personenschaden	Anzahl	819	793	701
schwerwiegende Unfälle mit Sachschaden	Anzahl	343	226	110
Verunglückte Personen	Personen	1 061	1 018	876
darunter Getötete	Personen	14	15	7

[1] Ergebnisse auf Basis des Zensus 2011.
[2] Ab 2011 Ergebnisse auf Grundlage der Gebäude- und Wohnungszählung 2011, einschließlich Wohnheime.
[3] Daten aus 2013 für Angaben des Jahres 2014, Daten aus 2015 für Angaben des Jahres 2017.
[4] Öffentlich geförderte Kindertagespflege ohne Kinder, die zusätzlich eine Kindertageseinrichtung oder eine Ganztagsschule besuchen.
[5] Statistik der Bundesagentur für Arbeit.
[6] Bezogen auf alle zivile Erwerbspersonen.
[7] Daten aus 2013 für Angaben des Jahres 2014; 2009 Bevölkerung auf Basis der Bevölkerungsfortschreibung; 2014 und 2017 Bevölkerung auf Basis des Zensus 2011.
[8] 2009 sowie 2014 ohne Reisegewerbe und ohne Automatenaufsteller, 2017 ohne Reisegewerbe.
[9] Daten aus Landwirtschaftszählung 2010 für Angaben des Jahres 2009, Daten aus Agrarstrukturerhebungen 2013 und 2016 jeweils für Angaben der Jahre 2014 bzw. 2017.
[10] Betriebe von Unternehmen mit im Allgemeinen 20 und mehr tätigen Personen.

2.2.9 Landkreis Jerichower Land

Gegenstand der Nachweisung	Einheit	Jahr 2009	2014	2017
		Gebiet		
Fläche	km²	1 577	1 577	1 577
Gemeinden	Anzahl	35	8	8
Verbandsgemeinden/Verwaltungsgemeinschaften	Anzahl	3	-	-
		Bevölkerung [1]		
Gesamtbevölkerung	Personen	97 355	91 359	90 465
davon männlich	Personen	48 369	45 439	45 071
weiblich	Personen	48 986	45 920	45 394
Bevölkerungsdichte	Pers. je km²	62	58	57
Deutsche Bevölkerung	Personen	96 328	89 735	87 363
darunter im Alter von ... bis unter ... Jahren (Anteil)				
unter 16	%	11,5	12,4	12,8
16 - 18	%	1,3	1,5	1,7
18 - 25	%	7,8	4,2	3,9
25 - 35	%	10,4	10,4	9,3
35 - 45	%	13,6	11,3	10,9
45 - 60	%	26,9	27,6	26,6
60 - 70	%	12,1	13,3	15,8
70 und älter	%	16,5	19,2	19,0
Ausländische Bevölkerung (Anteil)	%	1,1	1,8	3,4
		Bevölkerungsbewegung		
Lebendgeborene	Personen	655	666	730
Gestorbene	Personen	1 261	1 243	1 328
Wanderungssaldo	Personen	-164	225	-255
		Mikrozensus		
Erwerbspersonen	1 000	55,0	49,5	44,3
darunter Erwerbstätige	1 000	47,3	46,6	43,6
Erwerbsquote der 15 bis unter 65-Jährigen	%	81,7	81,4	82,2
		Wohnungsbestand [2]		
Wohnungen je 1 000 Einwohner/-innen	Anzahl	526	552	560
Durchschnittliche Wohnfläche je Einwohner/-innen	m²	43,1	48,7	49,8
		Allgemeinbildende Schulen		
Schulen	Anzahl	36	35	34
Absolventen/-innen mit allgemeiner Hochschulreife	Personen	186	123	152
darunter Absolventinnen	Personen	120	69	86
		Soziales		
Schwerbehinderte Menschen [3]	Personen	5 897	6 649	7 274
Empfänger/-innen von Grundsicherung	Personen	430	490	506
18 Jahre bis unter die Altersgrenze	Personen	297	367	386
Altersgrenze und älter	Personen	133	123	120
Kinder in Tageseinrichtungen u. in Kindertagespflege [4]				
unter 3 Jahren	Personen	1 286	1 276	1 338
3 bis unter 6 Jahren	Personen	1 979	2 021	2 105
Tätiges Personal in Tageseinrichtungen für Kinder und in öffentlich geförderter Kindertagespflege	Personen	660	731	816
		Arbeitsmarkt [5]		
Sozialversicherungspflichtig Beschäftigte				
am Wohnort	Personen	35 938	35 478	35 787
am Arbeitsort	Personen	27 208	27 731	27 562
Arbeitslose insgesamt	Personen	6 091	4 794	3 729
Arbeitslosenquote [6] insgesamt	%	11,6	9,8	7,8
		Gesundheitswesen		
Krankenhäuser	Anzahl	4	4	4
Aufgestellte Betten	Anzahl	739	756	748
Berechnungs- und Belegungstage	Anzahl	198 358	184 392	177 003
Hauptamtliche Ärzte/-innen	Personen	125	161	169
Nichtärztliches Personal	Personen	757	808	790

Noch 2.2.9 Landkreis Jerichower Land

Gegenstand der Nachweisung	Einheit	Jahr		
		2009	2014	2017
		Pflege [7]		
Pflegebedürftige	Personen	3 353	3 984	4 441
Ambulante Pflegedienste	Anzahl	18	19	19
Stationäre Pflegeheime	Anzahl	21	28	29
Verfügbare Plätze in stationären Pflegeheimen	Anzahl	1 355	1 571	1 604
		Gewerbemeldungen [8]		
Gewerbeanmeldungen	Anzahl	679	530	489
Gewerbeabmeldungen	Anzahl	637	612	541
		Landwirtschaft [9]		
Landwirtschaftliche Betriebe	Anzahl	326	309	336
darunter mit unter 100 ha landw. genutzter Flächen	Anzahl	175	160	190
Landwirtschaftliche Fläche	Hektar	83 933	83 839	84 032
Betriebe mit Viehhaltung	Anzahl	205	178	196
darunter Betriebe mit Rindern	Anzahl	133	112	111
		Verarbeitendes Gewerbe sowie Bergbau und Gewinnung von Steinen und Erden [10]		
Betriebe	Anzahl	73	79	76
Tätige Personen	Personen	4 798	5 080	4 931
Umsatz je Tätige Person	EUR	236 628	250 996	246 445
		Bauhauptgewerbe		
Betriebe	Anzahl	16	16	17
Tätige Personen	Personen	1 042	1 589	1 162
Umsatz je Tätige Person	EUR	87 843	145 424	136 359
		Ausbaugewerbe		
Betriebe	Anzahl	7	6	7
Tätige Personen	Personen	232	199	241
Umsatz je Tätige Person	EUR	104 626	137 757	123 260
		Tourismus		
Angebotene Schlafgelegenheiten	Anzahl	2 620	2 620	2 521
Übernachtungen	Anzahl	129 030	146 926	142 842
		Insolvenzverfahren		
Insgesamt	Anzahl	253	203	198
darunter Unternehmen	Anzahl	49	40	34
Verbraucher	Anzahl	170	139	126
		Realsteuervergleich		
Realsteueristaufkommen insgesamt	1000 EUR	25 075	30 558	33 164
darunter Gewerbesteuer	1000 EUR	16 789	21 862	23 245
Gewerbesteuerumlage	1000 EUR	1 609	2 263	2 215
		Straßenverkehr		
Straßenverkehrsunfälle	Anzahl	485	428	415
davon mit Personenschaden	Anzahl	358	298	326
schwerwiegende Unfälle mit Sachschaden	Anzahl	127	130	89
Verunglückte Personen	Personen	479	409	435
darunter Getötete	Personen	8	13	7

[1] Ergebnisse auf Basis des Zensus 2011.
[2] Ab 2011 Ergebnisse auf Grundlage der Gebäude- und Wohnungszählung 2011, einschließlich Wohnheime.
[3] Daten aus 2013 für Angaben des Jahres 2014, Daten aus 2015 für Angaben des Jahres 2017.
[4] Öffentlich geförderte Kindertagespflege ohne Kinder, die zusätzlich eine Kindertageseinrichtung oder eine Ganztagsschule besuchen.
[5] Statistik der Bundesagentur für Arbeit.
[6] Bezogen auf alle zivile Erwerbspersonen.
[7] Daten aus 2013 für Angaben des Jahres 2014; 2009 Bevölkerung auf Basis der Bevölkerungsfortschreibung; 2014 und 2017 Bevölkerung auf Basis des Zensus 2011.
[8] 2009 sowie 2014 ohne Reisegewerbe und ohne Automatenaufsteller, 2017 ohne Reisegewerbe.
[9] Daten aus Landwirtschaftszählung 2010 für Angaben des Jahres 2009, Daten aus Agrarstrukturerhebungen 2013 und 2016 jeweils für Angaben der Jahre 2014 bzw. 2017.
[10] Betriebe von Unternehmen mit im Allgemeinen 20 und mehr tätigen Personen.

2.2.10 Landkreis Mansfeld-Südharz

Gegenstand der Nachweisung	Einheit	Jahr 2009	2014	2017
		Gebiet		
Fläche	km²	1 449	1 449	1 449
Gemeinden	Anzahl	84	22	22
Verbandsgemeinden/Verwaltungsgemeinschaften	Anzahl	9	2	2
		Bevölkerung [1]		
Gesamtbevölkerung	Personen	152 523	142 054	138 013
davon männlich	Personen	75 081	69 899	67 923
weiblich	Personen	77 442	72 155	70 090
Bevölkerungsdichte	Pers. je km²	105	98	95
Deutsche Bevölkerung	Personen	150 932	139 547	134 077
darunter im Alter von ... bis unter ... Jahren (Anteil)				
unter 16	%	10,4	11,3	11,6
16 - 18	%	1,3	1,4	1,5
18 - 25	%	7,3	4,2	3,7
25 - 35	%	9,8	10,1	9,1
35 - 45	%	12,8	10,6	10,2
45 - 60	%	26,1	26,0	25,1
60 - 70	%	13,6	14,8	16,9
70 und älter	%	18,6	21,7	21,8
Ausländische Bevölkerung (Anteil)	%	1,0	1,8	2,9
		Bevölkerungsbewegung		
Lebendgeborene	Personen	946	957	891
Gestorbene	Personen	2 108	2 112	2 227
Wanderungssaldo	Personen	-1 570	-42	-420
		Mikrozensus		
Erwerbspersonen	1 000	77,7	68,4	64,4
darunter Erwerbstätige	1 000	66,3	58,3	58,5
Erwerbsquote der 15 bis unter 65-Jährigen	%	77,8	79,9	80,2
		Wohnungsbestand [2]		
Wohnungen je 1 000 Einwohner/-innen	Anzahl	536	556	571
Durchschnittliche Wohnfläche je Einwohner/-innen	m²	41,2	45,9	47,4
		Allgemeinbildende Schulen		
Schulen	Anzahl	64	57	54
Absolventen/-innen mit allgemeiner Hochschulreife	Personen	332	225	215
darunter Absolventinnen	Personen	196	129	127
		Soziales		
Schwerbehinderte Menschen [3]	Personen	13 178	14 028	15 087
Empfänger/-innen von Grundsicherung	Personen	840	1 099	1 123
18 Jahre bis unter die Altersgrenze	Personen	594	800	847
Altersgrenze und älter	Personen	246	299	276
Kinder in Tageseinrichtungen u. in Kindertagespflege [4]				
unter 3 Jahren	Personen	1 618	1 648	1 670
3 bis unter 6 Jahren	Personen	2 792	2 885	2 915
Tätiges Personal in Tageseinrichtungen für Kinder und in öffentlich geförderter Kindertagespflege	Personen	853	1 019	1 150
		Arbeitsmarkt [5]		
Sozialversicherungspflichtig Beschäftigte				
am Wohnort	Personen	50 668	50 102	50 578
am Arbeitsort	Personen	40 396	40 941	41 668
Arbeitslose insgesamt	Personen	13 602	9 874	7 716
Arbeitslosenquote [6] insgesamt	%	17,3	13,8	11,1
		Gesundheitswesen		
Krankenhäuser	Anzahl	2	1	1
Aufgestellte Betten	Anzahl	793	780	774
Berechnungs- und Belegungstage	Anzahl	208 797	205 643	192 180
Hauptamtliche Ärzte/-innen	Personen	143	193	210
Nichtärztliches Personal	Personen	1 128	886	929

Noch 2.2.10 Landkreis Mansfeld-Südharz

Gegenstand der Nachweisung	Einheit	Jahr		
		2009	2014	2017
		Pflege [7]		
Pflegebedürftige	Personen	6 416	7 178	8 441
Ambulante Pflegedienste	Anzahl	40	44	45
Stationäre Pflegeheime	Anzahl	29	37	44
Verfügbare Plätze in stationären Pflegeheimen	Anzahl	1 613	1 940	2 192
		Gewerbemeldungen [8]		
Gewerbeanmeldungen	Anzahl	1 069	615	635
Gewerbeabmeldungen	Anzahl	1 026	803	725
		Landwirtschaft [9]		
Landwirtschaftliche Betriebe	Anzahl	263	264	288
darunter mit unter 100 ha landw. genutzter Flächen	Anzahl	139	142	166
Landwirtschaftliche Fläche	Hektar	74 108	74 794	72 557
Betriebe mit Viehhaltung	Anzahl	135	144	156
darunter Betriebe mit Rindern	Anzahl	76	68	89
		Verarbeitendes Gewerbe sowie Bergbau und Gewinnung von Steinen und Erden [10]		
Betriebe	Anzahl	84	88	90
Tätige Personen	Personen	6 503	8 150	8 079
Umsatz je Tätige Person	EUR	224 146	247 961	283 370
		Bauhauptgewerbe		
Betriebe	Anzahl	22	21	16
Tätige Personen	Personen	1 152	1 193	1 092
Umsatz je Tätige Person	EUR	66 282	67 055	69 969
		Ausbaugewerbe		
Betriebe	Anzahl	12	10	10
Tätige Personen	Personen	417	286	308
Umsatz je Tätige Person	EUR	70 861	89 774	92 106
		Tourismus		
Angebotene Schlafgelegenheiten	Anzahl	3 852	3 756	3 751
Übernachtungen	Anzahl	307 217	322 194	372 227
		Insolvenzverfahren		
Insgesamt	Anzahl	382	262	271
darunter Unternehmen	Anzahl	61	31	41
Verbraucher	Anzahl	250	188	184
		Realsteuervergleich		
Realsteueristaufkommen insgesamt	1000 EUR	29 086	42 244	40 670
darunter Gewerbesteuer	1000 EUR	15 754	27 527	25 237
Gewerbesteuerumlage	1000 EUR	1 526	2 728	2 388
		Straßenverkehr		
Straßenverkehrsunfälle	Anzahl	775	656	607
davon mit Personenschaden	Anzahl	539	454	459
schwerwiegende Unfälle mit Sachschaden	Anzahl	236	202	148
Verunglückte Personen	Personen	738	619	652
darunter Getötete	Personen	15	12	9

[1] Ergebnisse auf Basis des Zensus 2011.
[2] Ab 2011 Ergebnisse auf Grundlage der Gebäude- und Wohnungszählung 2011, einschließlich Wohnheime.
[3] Daten aus 2013 für Angaben des Jahres 2014, Daten aus 2015 für Angaben des Jahres 2017.
[4] Öffentlich geförderte Kindertagespflege ohne Kinder, die zusätzlich eine Kindertageseinrichtung oder eine Ganztagsschule besuchen.
[5] Statistik der Bundesagentur für Arbeit.
[6] Bezogen auf alle zivile Erwerbspersonen.
[7] Daten aus 2013 für Angaben des Jahres 2014; 2009 Bevölkerung auf Basis der Bevölkerungsfortschreibung; 2014 und 2017 Bevölkerung auf Basis des Zensus 2011.
[8] 2009 sowie 2014 ohne Reisegewerbe und ohne Automatenaufsteller, 2017 ohne Reisegewerbe.
[9] Daten aus Landwirtschaftszählung 2010 für Angaben des Jahres 2009, Daten aus Agrarstrukturerhebungen 2013 und 2016 jeweils für Angaben der Jahre 2014 bzw. 2017.
[10] Betriebe von Unternehmen mit im Allgemeinen 20 und mehr tätigen Personen.

2.2.11 Landkreis Saalekreis

Gegenstand der Nachweisung	Einheit	Jahr 2009	2014	2017
		Gebiet		
Fläche	km²	1 433	1 434	1 434
Gemeinden	Anzahl	62	20	20
Verbandsgemeinden/Verwaltungsgemeinschaften	Anzahl	11	1	1
		Bevölkerung [1]		
Gesamtbevölkerung	Personen	199 025	186 510	185 494
davon männlich	Personen	98 447	92 060	91 867
weiblich	Personen	100 578	94 450	93 627
Bevölkerungsdichte	Pers. je km²	139	130	129
Deutsche Bevölkerung	Personen	196 132	182 720	178 996
darunter im Alter von ... bis unter ... Jahren (Anteil)				
unter 16	%	11,5	12,6	13,2
16 - 18	%	1,2	1,5	1,6
18 - 25	%	7,9	4,4	4,1
25 - 35	%	10,7	10,8	9,8
35 - 45	%	14,1	11,7	11,4
45 - 60	%	26,1	26,2	25,5
60 - 70	%	12,7	14,1	16,0
70 und älter	%	15,8	18,6	18,4
Ausländische Bevölkerung (Anteil)	%	1,5	2,0	3,5
		Bevölkerungsbewegung		
Lebendgeborene	Personen	1 497	1 373	1 466
Gestorbene	Personen	2 271	2 414	2 559
Wanderungssaldo	Personen	-1 478	-139	633
		Mikrozensus		
Erwerbspersonen	1 000	106,8	98,7	94,8
darunter Erwerbstätige	1 000	95,0	92,0	90,5
Erwerbsquote der 15 bis unter 65-Jährigen	%	79,3	80,4	81,5
		Wohnungsbestand [2]		
Wohnungen je 1 000 Einwohner/-innen	Anzahl	489	540	546
Durchschnittliche Wohnfläche je Einwohner/-innen	m²	38,9	45,9	46,7
		Allgemeinbildende Schulen		
Schulen	Anzahl	78	71	70
Absolventen/-innen mit allgemeiner Hochschulreife	Personen	353	279	328
darunter Absolventinnen	Personen	204	146	184
		Soziales		
Schwerbehinderte Menschen [3]	Personen	13 752	14 915	16 546
Empfänger/-innen von Grundsicherung	Personen	716	1 043	1 080
18 Jahre bis unter die Altersgrenze	Personen	474	702	762
Altersgrenze und älter	Personen	242	341	318
Kinder in Tageseinrichtungen u. in Kindertagespflege [4]				
unter 3 Jahren	Personen	2 485	2 555	2 614
3 bis unter 6 Jahren	Personen	4 151	4 401	4 274
Tätiges Personal in Tageseinrichtungen für Kinder und in öffentlich geförderter Kindertagespflege	Personen	1 190	1 464	1 613
		Arbeitsmarkt [5]		
Sozialversicherungspflichtig Beschäftigte				
am Wohnort	Personen	74 941	75 563	76 442
am Arbeitsort	Personen	63 325	67 622	68 765
Arbeitslose insgesamt	Personen	13 469	9 741	7 597
Arbeitslosenquote [6] insgesamt	%	12,6	9,5	7,6
		Gesundheitswesen		
Krankenhäuser	Anzahl	1	1	1
Aufgestellte Betten	Anzahl	652	649	634
Berechnungs- und Belegungstage	Anzahl	.	.	.
Hauptamtliche Ärzte/-innen	Personen	.	.	.
Nichtärztliches Personal	Personen	.	.	.

Noch 2.2.11 Landkreis Saalekreis

Gegenstand der Nachweisung	Einheit	Jahr		
		2009	2014	2017
		Pflege [7]		
Pflegebedürftige	Personen	6 611	7 586	8 434
Ambulante Pflegedienste	Anzahl	52	58	63
Stationäre Pflegeheime	Anzahl	20	27	36
Verfügbare Plätze in stationären Pflegeheimen	Anzahl	1 328	1 593	1 813
		Gewerbemeldungen [8]		
Gewerbeanmeldungen	Anzahl	1 548	955	927
Gewerbeabmeldungen	Anzahl	1 478	1 230	1 033
		Landwirtschaft [9]		
Landwirtschaftliche Betriebe	Anzahl	297	292	307
darunter mit unter 100 ha landw. genutzter Flächen	Anzahl	139	132	148
Landwirtschaftliche Fläche	Hektar	99 260	100 232	101 568
Betriebe mit Viehhaltung	Anzahl	134	130	130
darunter Betriebe mit Rindern	Anzahl	70	65	69
		Verarbeitendes Gewerbe sowie Bergbau und Gewinnung von Steinen und Erden [10]		
Betriebe	Anzahl	160	176	168
Tätige Personen	Personen	13 265	13 670	13 322
Umsatz je Tätige Person	EUR	600 832	826 293	737 379
		Bauhauptgewerbe		
Betriebe	Anzahl	34	37	38
Tätige Personen	Personen	1 464	1 694	1 772
Umsatz je Tätige Person	EUR	173 792	137 413	136 337
		Ausbaugewerbe		
Betriebe	Anzahl	36	35	37
Tätige Personen	Personen	1 676	1 654	1 737
Umsatz je Tätige Person	EUR	87 645	95 460	103 775
		Tourismus		
Angebotene Schlafgelegenheiten	Anzahl	4 309	4 423	4 383
Übernachtungen	Anzahl	293 579	405 854	471 608
		Insolvenzverfahren		
Insgesamt	Anzahl	443	351	296
darunter Unternehmen	Anzahl	69	49	46
Verbraucher	Anzahl	260	243	199
		Realsteuervergleich		
Realsteueristaufkommen insgesamt	1000 EUR	78 431	105 908	140 501
darunter Gewerbesteuer	1000 EUR	59 421	85 244	118 510
Gewerbesteuerumlage	1000 EUR	6 121	9 621	13 234
		Straßenverkehr		
Straßenverkehrsunfälle	Anzahl	1 032	984	965
davon mit Personenschaden	Anzahl	654	682	685
schwerwiegende Unfälle mit Sachschaden	Anzahl	378	302	280
Verunglückte Personen	Personen	849	920	971
darunter Getötete	Personen	4	12	14

[1] Ergebnisse auf Basis des Zensus 2011.
[2] Ab 2011 Ergebnisse auf Grundlage der Gebäude- und Wohnungszählung 2011, einschließlich Wohnheime.
[3] Daten aus 2013 für Angaben des Jahres 2014, Daten aus 2015 für Angaben des Jahres 2017.
[4] Öffentlich geförderte Kindertagespflege ohne Kinder, die zusätzlich eine Kindertageseinrichtung oder eine Ganztagsschule besuchen.
[5] Statistik der Bundesagentur für Arbeit.
[6] Bezogen auf alle zivile Erwerbspersonen.
[7] Daten aus 2013 für Angaben des Jahres 2014; 2009 Bevölkerung auf Basis der Bevölkerungsfortschreibung; 2014 und 2017 Bevölkerung auf Basis des Zensus 2011.
[8] 2009 sowie 2014 ohne Reisegewerbe und ohne Automatenaufsteller, 2017 ohne Reisegewerbe.
[9] Daten aus Landwirtschaftszählung 2010 für Angaben des Jahres 2009, Daten aus Agrarstrukturerhebungen 2013 und 2016 jeweils für Angaben der Jahre 2014 bzw. 2017.
[10] Betriebe von Unternehmen mit im Allgemeinen 20 und mehr tätigen Personen.

2.2.12 Salzlandkreis

Gegenstand der Nachweisung	Einheit	Jahr 2009	2014	2017
		Gebiet		
Fläche	km²	1 426	1 427	1 427
Gemeinden	Anzahl	53	21	21
Verbandsgemeinden/Verwaltungsgemeinschaften	Anzahl	7	2	2
		Bevölkerung [1]		
Gesamtbevölkerung	Personen	212 605	196 750	192 739
davon männlich	Personen	104 015	95 868	94 262
weiblich	Personen	108 590	100 882	98 477
Bevölkerungsdichte	Pers. je km²	149	138	135
Deutsche Bevölkerung	Personen	209 840	193 364	186 786
darunter im Alter von ... bis unter ... Jahren (Anteil)				
unter 16	%	10,8	11,8	12,1
16 - 18	%	1,3	1,4	1,6
18 - 25	%	7,8	4,5	4,3
25 - 35	%	10,0	10,7	9,7
35 - 45	%	13,4	10,7	10,3
45 - 60	%	25,4	26,0	25,4
60 - 70	%	13,4	13,9	15,9
70 und älter	%	18,0	21,0	20,8
Ausländische Bevölkerung (Anteil)	%	1,3	1,7	3,1
		Bevölkerungsbewegung		
Lebendgeborene	Personen	1 395	1 420	1 439
Gestorbene	Personen	2 989	3 020	3 287
Wanderungssaldo	Personen	-1 393	-415	11
		Mikrozensus		
Erwerbspersonen	1 000	113,0	98,8	95,2
darunter Erwerbstätige	1 000	95,9	89,7	88,6
Erwerbsquote der 15 bis unter 65-Jährigen	%	82,3	80,8	79,8
		Wohnungsbestand [2]		
Wohnungen je 1 000 Einwohner/-innen	Anzahl	573	591	601
Durchschnittliche Wohnfläche je Einwohner/-innen	m²	41,9	46,5	47,6
		Allgemeinbildende Schulen		
Schulen	Anzahl	93	82	82
Absolventen/-innen mit allgemeiner Hochschulreife	Personen	518	307	286
darunter Absolventinnen	Personen	309	183	170
		Soziales		
Schwerbehinderte Menschen [3]	Personen	15 047	15 735	17 595
Empfänger/-innen von Grundsicherung	Personen	1 146	1 500	1 562
18 Jahre bis unter die Altersgrenze	Personen	776	1 054	1 103
Altersgrenze und älter	Personen	370	446	459
Kinder in Tageseinrichtungen u. in Kindertagespflege [4]				
unter 3 Jahren	Personen	2 633	2 572	2 707
3 bis unter 6 Jahren	Personen	4 133	4 237	4 272
Tätiges Personal in Tageseinrichtungen für Kinder und in öffentlich geförderter Kindertagespflege	Personen	1 420	1 601	1 807
		Arbeitsmarkt [5]		
Sozialversicherungspflichtig Beschäftigte				
am Wohnort	Personen	72 283	71 281	72 190
am Arbeitsort	Personen	60 246	61 736	62 808
Arbeitslose insgesamt	Personen	14 478	12 353	9 497
Arbeitslosenquote [6] insgesamt	%	13,7	12,0	9,8
		Gesundheitswesen		
Krankenhäuser	Anzahl	6	6	6
Aufgestellte Betten	Anzahl	1 501	1 464	1 312
Berechnungs- und Belegungstage	Anzahl	413 073	366 439	350 096
Hauptamtliche Ärzte/-innen	Personen	273	294	292
Nichtärztliches Personal	Personen	2 209	1 952	1 668

Noch 2.2.12 Salzlandkreis

Gegenstand der Nachweisung	Einheit	Jahr		
		2009	2014	2017
		Pflege [7]		
Pflegebedürftige	Personen	7 058	7 602	9 359
Ambulante Pflegedienste	Anzahl	47	45	54
Stationäre Pflegeheime	Anzahl	53	59	72
Verfügbare Plätze in stationären Pflegeheimen	Anzahl	2 975	3 249	3 534
		Gewerbemeldungen [8]		
Gewerbeanmeldungen	Anzahl	1 335	985	794
Gewerbeabmeldungen	Anzahl	1 364	1 061	965
		Landwirtschaft [9]		
Landwirtschaftliche Betriebe	Anzahl	285	293	299
darunter mit unter 100 ha landw. genutzter Flächen	Anzahl	112	120	129
Landwirtschaftliche Fläche	Hektar	99 670	101 537	100 612
Betriebe mit Viehhaltung	Anzahl	112	114	119
darunter Betriebe mit Rindern	Anzahl	58	56	60
		Verarbeitendes Gewerbe sowie Bergbau und Gewinnung von Steinen und Erden [10]		
Betriebe	Anzahl	157	158	155
Tätige Personen	Personen	13 299	14 501	14 321
Umsatz je Tätige Person	EUR	200 889	255 429	274 007
		Bauhauptgewerbe		
Betriebe	Anzahl	30	25	27
Tätige Personen	Personen	1 187	1 220	1 358
Umsatz je Tätige Person	EUR	169 404	136 141	169 274
		Ausbaugewerbe		
Betriebe	Anzahl	15	17	14
Tätige Personen	Personen	354	403	365
Umsatz je Tätige Person	EUR	81 392	92 337	101 203
		Tourismus		
Angebotene Schlafgelegenheiten	Anzahl	4 249	3 867	3 955
Übernachtungen	Anzahl	372 594	397 907	418 148
		Insolvenzverfahren		
Insgesamt	Anzahl	505	426	367
darunter Unternehmen	Anzahl	90	51	32
Verbraucher	Anzahl	377	319	287
		Realsteuervergleich		
Realsteueristaufkommen insgesamt	1000 EUR	54 735	68 786	84 952
darunter Gewerbesteuer	1000 EUR	35 976	49 071	63 277
Gewerbesteuerumlage	1000 EUR	3 457	4 694	5 614
		Straßenverkehr		
Straßenverkehrsunfälle	Anzahl	970	794	663
davon mit Personenschaden	Anzahl	687	591	606
schwerwiegende Unfälle mit Sachschaden	Anzahl	283	203	57
Verunglückte Personen	Personen	903	768	802
darunter Getötete	Personen	17	8	7

[1] Ergebnisse auf Basis des Zensus 2011.
[2] Ab 2011 Ergebnisse auf Grundlage der Gebäude- und Wohnungszählung 2011, einschließlich Wohnheime.
[3] Daten aus 2013 für Angaben des Jahres 2014, Daten aus 2015 für Angaben des Jahres 2017.
[4] Öffentlich geförderte Kindertagespflege ohne Kinder, die zusätzlich eine Kindertageseinrichtung oder eine Ganztagsschule besuchen.
[5] Statistik der Bundesagentur für Arbeit.
[6] Bezogen auf alle zivile Erwerbspersonen.
[7] Daten aus 2013 für Angaben des Jahres 2014; 2009 Bevölkerung auf Basis der Bevölkerungsfortschreibung; 2014 und 2017 Bevölkerung auf Basis des Zensus 2011.
[8] 2009 sowie 2014 ohne Reisegewerbe und ohne Automatenaufsteller, 2017 ohne Reisegewerbe.
[9] Daten aus Landwirtschaftszählung 2010 für Angaben des Jahres 2009, Daten aus Agrarstrukturerhebungen 2013 und 2016 jeweils für Angaben der Jahre 2014 bzw. 2017.
[10] Betriebe von Unternehmen mit im Allgemeinen 20 und mehr tätigen Personen.

2.2.13 Landkreis Stendal

Gegenstand der Nachweisung	Einheit	Jahr 2009	2014	2017
		Gebiet		
Fläche	km²	2 423	2 423	2 423
Gemeinden	Anzahl	110	25	25
Verbandsgemeinden/Verwaltungsgemeinschaften	Anzahl	7	3	3
		Bevölkerung [1]		
Gesamtbevölkerung	Personen	123 674	114 668	113 186
davon männlich	Personen	61 348	56 502	55 930
weiblich	Personen	62 326	58 166	57 256
Bevölkerungsdichte	Pers. je km²	51	47	47
Deutsche Bevölkerung	Personen	121 710	112 291	109 050
darunter im Alter von ... bis unter ... Jahren (Anteil)				
unter 16	%	11,9	12,4	12,6
16 - 18	%	1,5	1,6	1,7
18 - 25	%	8,4	4,9	4,4
25 - 35	%	10,0	10,9	10,3
35 - 45	%	13,6	10,5	10,0
45 - 60	%	26,7	27,6	26,4
60 - 70	%	11,8	13,3	15,9
70 und älter	%	16,0	18,8	18,6
Ausländische Bevölkerung (Anteil)	%	1,6	2,1	3,7
		Bevölkerungsbewegung		
Lebendgeborene	Personen	922	848	901
Gestorbene	Personen	1 504	1 545	1 644
Wanderungssaldo	Personen	-1 177	-120	-328
		Mikrozensus		
Erwerbspersonen	1 000	66,9	60,1	59,6
darunter Erwerbstätige	1 000	56,6	51,7	51,7
Erwerbsquote der 15 bis unter 65-Jährigen	%	84,1	82,9	80,0
		Wohnungsbestand [2]		
Wohnungen je 1 000 Einwohner/-innen	Anzahl	537	570	582
Durchschnittliche Wohnfläche je Einwohner/-innen	m²	43,4	49,1	50,3
		Allgemeinbildende Schulen		
Schulen	Anzahl	60	49	49
Absolventen/-innen mit allgemeiner Hochschulreife	Personen	432	254	307
darunter Absolventinnen	Personen	242	136	168
		Soziales		
Schwerbehinderte Menschen [3]	Personen	8 649	9 160	10 091
Empfänger/-innen von Grundsicherung	Personen	660	798	825
18 Jahre bis unter die Altersgrenze	Personen	461	559	577
Altersgrenze und älter	Personen	199	239	248
Kinder in Tageseinrichtungen u. in Kindertagespflege [4]				
unter 3 Jahren	Personen	1 449	1 378	1 459
3 bis unter 6 Jahren	Personen	2 546	2 520	2 474
Tätiges Personal in Tageseinrichtungen für Kinder und in öffentlich geförderter Kindertagespflege	Personen	824	886	988
		Arbeitsmarkt [5]		
Sozialversicherungspflichtig Beschäftigte				
am Wohnort	Personen	43 227	41 582	41 994
am Arbeitsort	Personen	36 136	35 658	35 863
Arbeitslose insgesamt	Personen	10 584	7 813	5 850
Arbeitslosenquote [6] insgesamt	%	16,2	12,9	10,1
		Gesundheitswesen		
Krankenhäuser	Anzahl	3	4	4
Aufgestellte Betten	Anzahl	943	1 034	1 001
Berechnungs- und Belegungstage	Anzahl	271 741	275 498	260 335
Hauptamtliche Ärzte/-innen	Personen	177	220	215
Nichtärztliches Personal	Personen	1 193	1 253	1 222

Noch 2.2.13 Landkreis Stendal

Gegenstand der Nachweisung	Einheit	Jahr		
		2009	2014	2017
		Pflege [7]		
Pflegebedürftige	Personen	3 872	4 390	5 366
Ambulante Pflegedienste	Anzahl	21	18	28
Stationäre Pflegeheime	Anzahl	19	25	31
Verfügbare Plätze in stationären Pflegeheimen	Anzahl	1 275	1 658	1 785
		Gewerbemeldungen [8]		
Gewerbeanmeldungen	Anzahl	709	529	514
Gewerbeabmeldungen	Anzahl	701	536	619
		Landwirtschaft [9]		
Landwirtschaftliche Betriebe	Anzahl	609	621	590
darunter mit unter 100 ha landw. genutzter Flächen	Anzahl	305	310	291
Landwirtschaftliche Fläche	Hektar	149 321	148 042	148 390
Betriebe mit Viehhaltung	Anzahl	420	425	383
darunter Betriebe mit Rindern	Anzahl	334	329	304
		Verarbeitendes Gewerbe sowie Bergbau und Gewinnung von Steinen und Erden [10]		
Betriebe	Anzahl	52	52	51
Tätige Personen	Personen	4 903	4 987	5 107
Umsatz je Tätige Person	EUR	191 466	247 179	280 073
		Bauhauptgewerbe		
Betriebe	Anzahl	16	19	16
Tätige Personen	Personen	924	1 041	1 024
Umsatz je Tätige Person	EUR	129 306	144 411	168 088
		Ausbaugewerbe		
Betriebe	Anzahl	8	12	14
Tätige Personen	Personen	483	558	573
Umsatz je Tätige Person	EUR	86 751	118 157	113 255
		Tourismus		
Angebotene Schlafgelegenheiten	Anzahl	3 511	2 880	3 302
Übernachtungen	Anzahl	230 940	235 350	251 153
		Insolvenzverfahren		
Insgesamt	Anzahl	236	159	167
darunter Unternehmen	Anzahl	40	30	26
Verbraucher	Anzahl	154	112	120
		Realsteuervergleich		
Realsteueristaufkommen insgesamt	1000 EUR	27 051	33 517	37 913
darunter Gewerbesteuer	1000 EUR	15 781	22 329	25 777
Gewerbesteuerumlage	1000 EUR	1 450	2 204	2 486
		Straßenverkehr		
Straßenverkehrsunfälle	Anzahl	603	485	401
davon mit Personenschaden	Anzahl	419	354	366
schwerwiegende Unfälle mit Sachschaden	Anzahl	184	131	35
Verunglückte Personen	Personen	517	409	483
darunter Getötete	Personen	11	10	10

[1] Ergebnisse auf Basis des Zensus 2011.
[2] Ab 2011 Ergebnisse auf Grundlage der Gebäude- und Wohnungszählung 2011, einschließlich Wohnheime.
[3] Daten aus 2013 für Angaben des Jahres 2014, Daten aus 2015 für Angaben des Jahres 2017.
[4] Öffentlich geförderte Kindertagespflege ohne Kinder, die zusätzlich eine Kindertageseinrichtung oder eine Ganztagsschule besuchen.
[5] Statistik der Bundesagentur für Arbeit.
[6] Bezogen auf alle zivile Erwerbspersonen.
[7] Daten aus 2013 für Angaben des Jahres 2014; 2009 Bevölkerung auf Basis der Bevölkerungsfortschreibung; 2014 und 2017 Bevölkerung auf Basis des Zensus 2011.
[8] 2009 sowie 2014 ohne Reisegewerbe und ohne Automatenaufsteller, 2017 ohne Reisegewerbe.
[9] Daten aus Landwirtschaftszählung 2010 für Angaben des Jahres 2009, Daten aus Agrarstrukturerhebungen 2013 und 2016 jeweils für Angaben der Jahre 2014 bzw. 2017.
[10] Betriebe von Unternehmen mit im Allgemeinen 20 und mehr tätigen Personen.

2.2.14 Landkreis Wittenberg

Gegenstand der Nachweisung	Einheit	Jahr 2009	2014	2017
		Gebiet		
Fläche	km²	1 930	1 930	1 930
Gemeinden	Anzahl	55	9	9
Verbandsgemeinden/Verwaltungsgemeinschaften	Anzahl	6	-	-
		Bevölkerung [1]		
Gesamtbevölkerung	Personen	138 946	128 721	126 815
davon männlich	Personen	68 359	63 148	62 468
weiblich	Personen	70 587	65 573	64 347
Bevölkerungsdichte	Pers. je km²	72	67	66
Deutsche Bevölkerung	Personen	137 358	126 331	122 716
darunter im Alter von ... bis unter ... Jahren (Anteil)				
unter 16	%	10,6	11,6	11,9
16 - 18	%	1,3	1,4	1,6
18 - 25	%	7,8	4,2	3,8
25 - 35	%	9,7	10,1	9,3
35 - 45	%	13,4	10,6	10,0
45 - 60	%	26,4	26,6	25,7
60 - 70	%	13,1	14,2	16,5
70 und älter	%	17,8	21,3	21,2
Ausländische Bevölkerung (Anteil)	%	1,1	1,9	3,2
		Bevölkerungsbewegung		
Lebendgeborene	Personen	909	864	909
Gestorbene	Personen	1 842	1 856	1 865
Wanderungssaldo	Personen	-919	262	332
		Mikrozensus		
Erwerbspersonen	1 000	72,5	64,5	63,9
darunter Erwerbstätige	1 000	63,5	59,2	61,0
Erwerbsquote der 15 bis unter 65-Jährigen	%	81,1	77,1	82,1
		Wohnungsbestand [2]		
Wohnungen je 1 000 Einwohner/-innen	Anzahl	532	561	569
Durchschnittliche Wohnfläche je Einwohner/-innen	m²	42,6	47,3	48,3
		Allgemeinbildende Schulen		
Schulen	Anzahl	56	55	53
Absolventen/-innen mit allgemeiner Hochschulreife	Personen	316	152	261
darunter Absolventinnen	Personen	191	83	141
		Soziales		
Schwerbehinderte Menschen [3]	Personen	9 816	10 470	11 201
Empfänger/-innen von Grundsicherung	Personen	617	746	722
18 Jahre bis unter die Altersgrenze	Personen	384	450	463
Altersgrenze und älter	Personen	233	296	259
Kinder in Tageseinrichtungen u. in Kindertagespflege [4]				
unter 3 Jahren	Personen	1 556	1 658	1 734
3 bis unter 6 Jahren	Personen	2 626	2 721	2 714
Tätiges Personal in Tageseinrichtungen für Kinder und in öffentlich geförderter Kindertagespflege	Personen	931	1 053	1 154
		Arbeitsmarkt [5]		
Sozialversicherungspflichtig Beschäftigte				
am Wohnort	Personen	49 222	49 820	50 234
am Arbeitsort	Personen	39 483	41 130	42 244
Arbeitslose insgesamt	Personen	9 209	7 165	5 244
Arbeitslosenquote [6] insgesamt	%	12,6	10,5	7,9
		Gesundheitswesen		
Krankenhäuser	Anzahl	3	3	3
Aufgestellte Betten	Anzahl	672	621	575
Berechnungs- und Belegungstage	Anzahl	194 662	174 276	167 780
Hauptamtliche Ärzte/-innen	Personen	158	183	181
Nichtärztliches Personal	Personen	972	894	940

Noch 2.2.14 Landkreis Wittenberg

Gegenstand der Nachweisung	Einheit	Jahr		
		2009	2014	2017
		Pflege [7]		
Pflegebedürftige	Personen	4 628	5 338	6 825
Ambulante Pflegedienste	Anzahl	33	31	32
Stationäre Pflegeheime	Anzahl	17	20	25
Verfügbare Plätze in stationären Pflegeheimen	Anzahl	1 361	1 507	1 657
		Gewerbemeldungen [8]		
Gewerbeanmeldungen	Anzahl	1 083	637	600
Gewerbeabmeldungen	Anzahl	1 006	806	744
		Landwirtschaft [9]		
Landwirtschaftliche Betriebe	Anzahl	282	277	303
darunter mit unter 100 ha landw. genutzter Flächen	Anzahl	165	166	186
Landwirtschaftliche Fläche	Hektar	90 058	88 590	89 900
Betriebe mit Viehhaltung	Anzahl	194	188	200
darunter Betriebe mit Rindern	Anzahl	127	116	136
		Verarbeitendes Gewerbe sowie Bergbau und Gewinnung von Steinen und Erden [10]		
Betriebe	Anzahl	109	118	109
Tätige Personen	Personen	8 355	9 216	9 057
Umsatz je Tätige Person	EUR	308 781	295 334	276 598
		Bauhauptgewerbe		
Betriebe	Anzahl	18	23	22
Tätige Personen	Personen	661	821	895
Umsatz je Tätige Person	EUR	102 147	142 960	144 904
		Ausbaugewerbe		
Betriebe	Anzahl	19	18	17
Tätige Personen	Personen	549	618	622
Umsatz je Tätige Person	EUR	105 895	131 938	144 814
		Tourismus		
Angebotene Schlafgelegenheiten	Anzahl	6 576	6 575	7 095
Übernachtungen	Anzahl	588 176	642 318	811 807
		Insolvenzverfahren		
Insgesamt	Anzahl	287	200	169
darunter Unternehmen	Anzahl	60	20	18
Verbraucher	Anzahl	160	133	116
		Realsteuervergleich		
Realsteueristaufkommen insgesamt	1000 EUR	45 290	55 272	52 096
darunter Gewerbesteuer	1000 EUR	32 717	41 507	38 361
Gewerbesteuerumlage	1000 EUR	2 932	4 068	3 713
		Straßenverkehr		
Straßenverkehrsunfälle	Anzahl	741	694	551
davon mit Personenschaden	Anzahl	533	519	483
schwerwiegende Unfälle mit Sachschaden	Anzahl	208	175	68
Verunglückte Personen	Personen	664	655	627
darunter Getötete	Personen	11	10	12

[1] Ergebnisse auf Basis des Zensus 2011.
[2] Ab 2011 Ergebnisse auf Grundlage der Gebäude- und Wohnungszählung 2011, einschließlich Wohnheime.
[3] Daten aus 2013 für Angaben des Jahres 2014, Daten aus 2015 für Angaben des Jahres 2017.
[4] Öffentlich geförderte Kindertagespflege ohne Kinder, die zusätzlich eine Kindertageseinrichtung oder eine Ganztagsschule besuchen.
[5] Statistik der Bundesagentur für Arbeit.
[6] Bezogen auf alle zivile Erwerbspersonen.
[7] Daten aus 2013 für Angaben des Jahres 2014; 2009 Bevölkerung auf Basis der Bevölkerungsfortschreibung; 2014 und 2017 Bevölkerung auf Basis des Zensus 2011.
[8] 2009 sowie 2014 ohne Reisegewerbe und ohne Automatenaufsteller, 2017 ohne Reisegewerbe.
[9] Daten aus Landwirtschaftszählung 2010 für Angaben des Jahres 2009, Daten aus Agrarstrukturerhebungen 2013 und 2016 jeweils für Angaben der Jahre 2014 bzw. 2017.
[10] Betriebe von Unternehmen mit im Allgemeinen 20 und mehr tätigen Personen.

3. Zugelassene Wahlvorschläge bei vorangegangenen Wahlen in Sachsen-Anhalt

3.1 Zugelassene Wahlvorschläge in Sachsen-Anhalt bei den jeweils letzten Wahlen

Zugelassene Wahlvorschläge	Kurzform	EW 2014	KW 2014	LT[1] 2016	BT[1] 2017
Christlich Demokratische Union Deutschlands	CDU	x	x	x	x
DIE LINKE	DIE LINKE	x	x	x	x
Sozialdemokratische Partei Deutschlands	SPD	x	x	x	x
Alternative für Deutschland	AfD	x	x	x	x
BÜNDNIS 90/DIE GRÜNEN	GRÜNE	x	x	x	x
Freie Demokratische Partei	FDP	x	x	x	x
Ab jetzt…Demokratie durch Volksabstimmung - Politik für die Menschen	Volksabstimmung	x			
Allianz für Fortschritt und Aufbruch	ALFA			x	
Allianz für Menschenrechte, Tier- und Naturschutz	Tierschutzallianz		x	x	x
AUF - Partei für Arbeit, Umwelt und Familie, Christen für Deutschland	AUF	x			
Bayernpartei	BP	x			
Bündnis Grundeinkommen – Die Grundeinkommenspartei	BGE				x
Bürgerbewegung PRO NRW	PRO NRW	x			
Bürgerrechtsbewegung Solidarität	BüSo	x			
CHRISTLICHE MITTE - Für ein Deutschland nach GOTTES Geboten	CM	x			
DEMOKRATIE IN BEWEGUNG	DiB				x
Deutsche Kommunistische Partei	DKP	x			
DIE RECHTE	DIE RECHTE			x	
DIE REPUBLIKANER	REP	x			
Familien-Partei Deutschlands	Familie	x			
Freie Bürger Mitteldeutschland	FBM			x	
FREIE WÄHLER	Freie Wähler	x	x	x	x
future! - Die junge Alternative	future!		x		
Magdeburger Gartenpartei	MG		x	x	x
Marxistisch-Leninistische Partei Deutschlands	MLDP	x			x
Nationaldemokratische Partei Deutschlands	NPD	x	x	x	x
Ökologisch-Demokratische Partei	ÖDP	x			
Partei Bibeltreuer Christen	PBC	x			
Partei für Arbeit, Rechtsstaat, Tierschutz, Elitenförderung und basisdemokratische Initiative	Die PARTEI	x	x	x	x
Partei für Soziale Gleichheit, Sektion der Vierten Internationale	PSG	x			
PARTEI MENSCH UMWELT TIERSCHUTZ	Tierschutzpartei	x	x	x	
Piratenpartei Deutschland	PIRATEN	x	x		
STATT Partei Die Unabhängigen	Statt Partei		x		
Wählergruppen	WG		x		
Einzelbewerber	EB		x		

x = Kandidatur; [1] bei Bundestags- und Landtagswahlen Zweitstimmen

3.2 Ergebnisse vorangegangener Wahlen in Sachsen-Anhalt
3.2.1 Ergebnisse der Europawahlen für das Land insgesamt

Gegenstand der Nachweisung	24.05.2014		07.06.2009		13.06.2004		13.06.1999		12.06.1994	
	Anzahl	%	Anzahl	%	Anzahl	%	Anzahl	%	Anzahl	%
Wahlberechtigte	**1 916 865**		**2 035 415**		**2 094 281**		**2 144 993**		**2 162 802**	
Wähler/Wahlbeteiligung	824 614	43,0	769 490	37,8	880 310	42,0	1 062 305	49,5	1 428 907	66,1
dar. Briefwähler/Anteil	134 893	16,4	86 927	11,3	91 133	10,4	101 191	9,5	85 254	6,0
Ungültige Stimmen	26 609	3,2	35 417	4,6	58 797	6,7	39 322	3,7	56 669	4,0
Gültige Stimmen	798 005	96,8	734 073	95,4	821 513	93,3	1 022 983	96	1 372 238	96,0
davon entfielen auf										
CDU	245 010	30,7	213 731	29,1	281 729	34,3	406 036	39,7	413 506	30,1
DIE LINKE	174 103	21,8	173 385	23,6	194 735	23,7	213 539	20,9	259 293	18,9
SPD	173 082	21,7	132 868	18,1	151 665	18,5	273 077	26,7	383 337	27,9
AfD	50 605	6,3	x		x		x		x	
FDP	21 007	2,6	62 900	8,6	45 633	5,6	29 265	5,6	64 628	4,7
GRÜNE	38 485	4,8	39 882	5,4	36 686	4,5	21 335	2,1	77 907	5,7
NPD	16 758	2,1	x		13 117	1,6	7 363	0,7	3 820	0,3
FAMILIE	16 389	2,1	18 784	2,6	17 455	2,1	x		x	
Die Tierschutzpartei	14 368	1,8	13 117	1,8	16 207	2,0	x		x	
FREIE WÄHLER [1)]	11 272	1,4	4 398	0,6	x		x		x	
PIRATEN	10 078	1,3	6 113	0,8	x		x		x	
Die PARTEI	5 416	0,7	x		x		x		x	
Volksabstimmung [2]	4 633	0,6	2 315	0,3	5 746	0,7	x		x	
REP	3 411	0,4	9 055	1,2	13 532	1,6	12 971	1,3	37 989	2,8
CM	2 720	0,3	2 092	0,3	2 166	0,3	1 142	0,1	1 985	0,1
AUF	1 994	0,2	1 921	0,3	x		x		x	
ÖDP	1 784	0,2	1 586	0,2	1 790	0,2	1 185	0,1	x	
DKP	1 722	0,2	1 955	0,3	2 664	0,3	x		x	
MLDP	1 390	0,2								
PBC	976	0,1	1 507	0,2	2 253	0,3	1 953	0,2	2 160	0,2
BP	860	0,1	1 007	0,1	x		x		1 961	0,1
BüSo [3]	717	0,1	879	0,1	1 903	0,2	1 276	0,1	3 567	0,3
PSG [4]	646	0,1	1 023	0,1	2 332	0,3	x		1 473	0,1
PRO NRW	579	0,1	x		x		x		x	
50Plus	x		3 368	0,5	x		x		x	
AUFBRUCH	x		2 248	0,3	3 380	0,4	x		x	
DIE FRAUEN	x		5 386	0,7	8 465	1,0	7 790	0,8	x	
DIE GRAUEN [5]	x		3 232	0,4	11 876	1,4	8 271	0,8	18 485	1,3
DIE VIOLETTEN	x		1 239	0,2	x		x		x	
DVU	x		7 593	1,0	x		x		x	
EDE	x		740	0,1	x		x		x	
FBI	x		1 889	0,3	x		x		x	
future!	x		x		x		x		x	
NEUES FORUM	x		x		x		x		17 637	1,3
Newropeans	x		499	0,1	x		x		x	
RENTNER	x		9 968	1,4	x		x		x	
RRP	x		6 662	0,9	x		x		x	
VOLKSENTSCHEIDE	x		2 731	0,4	x		x		x	
ZENTRUM	x		x		1 281	0,2	630	0,1	x	
Wählergruppen insgesamt	**x**		**x**		**x**		**x**		**x**	
Einzelbewerber insgesamt	**x**		**x**		**x**		**x**		**x**	
Andere	x		x		18 774	2,3	34 740	3,4	99 247	7,2

x = keine Kandidatur.
[1] 2009: FW.
[2] 2004: Deutschland.
[3] 1994: Solidarität.
[4] 1994: BSA.
[5] 2004: GRAUE.

3.2.2 Ergebnisse der Stadtrats- und Kreistagswahlen für das Land insgesamt

Gegenstand der Nachweisung	24.05.2014		07.06.2009 [1]		22.04.2007 [2]		13.06.2004 [3]		13.06.1999	
	Anzahl	%	Anzahl	%	Anzahl	%	Anzahl	%	Anzahl	%
Wahlberechtigte	**1 953 774**		**580 838**		**1 536 600**		**2 160 176**		**2 215 568**	
Wähler/Wahlbeteiligung	840 425	43,0	220 857	38,0	559 998	36,4	936 483	43,4	1 097 824	49,6
Ungültige Stimmzettel	24 782	2,9	6 045	2,7	17 838	3,2	49 597	5,3	43 201	3,9
Gültige Stimmzettel	815 643	97,1	214 812	97,3	542 160	96,8	886 886	94,7	1 054 623	96,1
Gültige Stimmen	2 402 678		634 593		1 603 241		2 604 446		3 092 480	
davon entfielen auf										
CDU	823 412	34,3	182 976	28,8	538 640	33,6	929 661	35,7	1 168 603	37,8
DIE LINKE [4]	516 154	21,5	146 480	23,1	307 130	19,2	585 710	22,5	568 983	18,4
SPD	440 353	18,3	134 179	21,1	324 591	20,2	528 038	20,3	860 550	27,8
GRÜNE	132 601	5,5	45 031	7,1	51 390	3,2	86 738	3,3	78 732	2,5
FDP	108 044	4,5	56 037	8,8	133 795	8,3	210 448	8,1	172 715	5,6
AfD	55 273	2,3	x		x		x		x	
NPD	38 248	1,6	8 367	1,3	40 506	2,5	17 386	0,7	x	
FREIE WÄHLER	28 748	1,2			x		x		x	
STATT Partei	20 190	0,8			13 257	0,8	5 644	0,2	5 291	0,2
Die Tierschutzpartei	4 552	0,2	4 923	0,8	541	0	3 271	0,1	x	
future!	4 345	0,2	7 627	1,2	x		6 649	0,3	3 927	0,1
MG	4 162	0,2	x		x		x		x	
PIRATEN	2 959	0,1	x		x		x		x	
Die Partei	1 978	0,1	x		x		x		x	
Tierschutzallianz	950	0,0	x		x		x		x	
ZENTRUM	x		445	0,1	x		3 331	0,1	889	0
NEUES FORUM [5]	x		4 411	0,7	7 527	0,5	9 677	0,4	17 891	0,6
WASG	x		x		5 169	0,3	x		x	
Offensive D	x		x		5 342	0,3	8 699	0,3	x	
DP	x		x		1 929	0,1	936	0,0	x	
REP	x		x		797	0	x		314	0
KPD	x		x		786	0	x		x	
DSU	x		x		779	0	8 699	0,3	14 691	0,5
GRAUE	x		x		x		7 203	0,3	4 870	0,2
SPASSPARTEI	x		x		x		5 939	0,2	x	
MLPD	x		x		x		468	0	x	
DVU	x		x		2 119	0,1	x		10 956	0,4
md-p	x		x		x		x		2 170	0,1
PBC	x		x		x		x		104	0
Wählergruppen insgesamt	**212 852**	**8,9**	**43 275**	**6,8**	**160 783**	**10,0**	**181 636**	**7,0**	**124 468**	**5,0**
Einzelbewerber insgesamt	**7 857**	**0,3**	**842**	**0,1**	**8 160**	**0,5**	**11 447**	**0,4**	**9 755**	**0,4**
Andere	x		x		26 116	1,7	x		18 733	0,8

x = keine Kandidatur.
DP Deutsche Partei; REP Republikaner; KPD Kommunistische Partei Deutschlands; DSU Deutsche Soziale Union; DVU Deutsche Volks-Union, md-p mitteldeutsche Partei.

[1] Stadtratswahlen in der kreisfreien Stadt Halle (Saale) und der Landeshauptstadt Magdeburg sowie Kreistagswahlen in den Landkreisen Altmarkkreis Salzwedel und Stendal.
[2] Stadtratswahlen in der kreisfreien Stadt Dessau-Roßlau sowie Kreistagswahlen in den Landkreisen Anhalt-Bitterfeld, Börde, Burgenlandkreis, Harz, Jerichower Land, Mansfeld-Südharz, Saalekreis, Salzlandkreis, Wittenberg.
[3] Stadtratswahlen in den kreisfreien Städten und Kreistagswahlen in den 21 Landkreisen; einschließlich Wiederholung der Kreistagswahl im Burgenlandkreis am 18. September 2005
[4] 1999: PDS.
[5] 1999: FORUM.

3.2.3 Ergebnisse der Landtagswahlen für das Land insgesamt

Gegenstand der Nachweisung	13.03.2016		20.03.2011		26.03.2006		21.04.2002		26.04.1998	
	Anzahl	%	Anzahl	%	Anzahl	%	Anzahl	%	Anzahl	%
Wahlberechtigte	**1 877 649**		**1 988 172**		**2 078 659**		**2 109 428**		**2 148 365**	
Wähler/Wahlbeteiligung	1 147 498	61,1	1 017 502	51,2	923 278	44,4	1 190 831	56,5	1 535 433	71,5
dar. Briefwähler/Anteil	157 390	13,7	121 579	11,9						
Ungültige Zweitstimmen	24 621	2,1	24 000	2,4	21 024	2,3	29 846	2,5	39 902	2,6
Gültige Zweitstimmen	1 122 877	97,9	993 502	97,6	902 254	97,7	1 160 985	97,5	1 495 531	97,4
davon entfielen auf										
CDU	334 139	29,8	323 019	32,5	326 721	36,2	433 521	37,3	329 282	22,0
DIE LINKE[1]	183 290	16,3	235 011	23,7	217 295	24,1	236 484	20,4	293 475	19,6
SPD	119 368	10,6	213 611	21,5	192 754	21,4	231 732	20,0	536 501	35,9
AfD	272 496	24,3	x		x		x		x	
GRÜNE	58 209	5,2	70 922	7,1	32 117	3,6	22 696	2,0	48 542	3,2
FDP	54 565	4,9	38 173	3,8	60 209	6,7	154 145	13,3	63 250	4,2
FREIE WÄHLER	24 269	2,2	28 193	2,8	x		x		x	
NPD	21 230	1,9	45 826	4,6	x		x		x	
Tierschutzpartei	16 611	1,5	15 724	1,6	x		x		x	
Tierschutzallianz	11 653	1,0	x		x		x		x	
ALFA	9 874	0,9	x		x		x		x	
Die PARTEI	5 917	0,5	x		x		x		x	
MG	4 763	0,4	x		x		x		x	
FBM	4 184	0,4	x		x		x		x	
DIE RECHTE	2 309	0,2	x		x		x		x	
PIRATEN	x		13 828	1,4	x		x		x	
SPV	x		3 722	0,4	x		x		x	
MLPD	x		2 321	0,2	4 060	0,4	2 617	0,2	x	
KPD[2]	x		1 653	0,2	957	0,1	1 054	0,1	x	
ÖDP	x		1 499	0,2	x		1 539	0,1	x	
DVU	x		x		26 905	3,0	x		192 352	12,9
Eltern	x		x		14 499	1,6	x		x	
GUT	x		x		7 325	0,8	x		x	
REP	x		x		4 323	0,5	x		10 239	0,7
BBW	x		x		4 125	0,5	x		x	
future!	x		x		3 363	0,4	x		11 434	0,8
AGFG	x		x		3 356	0,4	x		x	
Off D-STATT-DS	x		x		2 562	0,3	x		x	
Pro DM	x		x		991	0,1	4 251	0,4	x	
FP Deutschland	x		x		692	0,1	x		x	
SPASSPARTEI	x		x		x		7 761	0,7	x	
FDVP	x		x		x		9 733	0,8	x	
OPdM	x		x		x		1 710	0,1	x	
SCHILL/Offensive	x		x		x		52 589	4,5	x	
R-B-P	x		x		x		1 153	0,1	x	
DMP	x		x		x		x		4 101	0,3
FORUM	x		x		x		x		6 355	0,4

[1] 1998: PDS, 2002 PDS/Die Linke., 2006: Die Linke.
[2] 2002: B – DKP/KPD, 2006: Bü – DKP/KPD

3.2.4 Ergebnisse der Bundestagswahlen für das Land insgesamt

Gegenstand der Nachweisung	24.09.2017		22.09.2013		27.09.2009		18.09.2005		22.09.2002	
	Anzahl	%	Anzahl	%	Anzahl	%	Anzahl	%	Anzahl	%
Wahlberechtigte	**1 854 891**		**1 930 880**		**2 028 572**		**2 088 108**		**2 108 941**	
Wähler/Wahlbeteiligung	1 263 474	68,1	1 198 248	62,1	1 226 721	60,5	1 481 671	71,0	1 451 093	68,8
dar. Briefwähler/Anteil	225 955	17,9	183 244	15,3	169 382	13,8	183 065	12,4	173 487	12,0
Ungültige Zweitstimmen	18 494	1,5	19 433	1,6	24 049	2,0	31 092	2,1	20 503	1,4
Gültige Zweitstimmen	1 244 980	98,5	1 178 815	98,4	1 202 672	98,0	1 450 579	97,9	1 430 590	98,6
davon entfielen auf										
CDU	377 411	30,3	485 781	41,2	362 311	30,1	357 663	24,7	415 486	29,0
DIE LINKE	220 858	17,7	282 319	23,9	389 456	32,4	385 422	26,6	206 129	14,4
SPD	188 980	15,2	214 731	18,2	202 850	16,9	474 909	32,7	618 016	43,2
AfD	244 401	19,6	49 661	4,2	x		x		x	
GRÜNE	46 243	3,7	46 858	4,0	61 734	5,1	59 146	4,1	48 574	3,4
FDP	96 555	7,8	30 998	2,6	124 247	10,3	117 155	8,1	108 267	7,6
Tierschutzallianz	18 715	1,5	x		x		x		x	
FREIE WÄHLER	14 392	1,2	12 358	1,0	x		x		x	
Die PARTEI	13 554	1,1	x		x		x		x	
NPD	9 737	0,8	25 900	2,2	26 584	2,2	36 970	2,5	14 296	1,0
MG	5 617	0,5	x		x		x		x	
BGE	3 762	0,3	x		x		x		x	
DiB	2 908	0,2	x		x		x		x	
MLPD	1 847	0,1	1 798	0,2	3 181	0,3	5 412	0,4	x	
PIRATEN	x		22 753	1,9	28 780	2,4	x		x	
pro Deutschland	x		3 680	0,3	x		x		x	
ÖDP	x		1 978	0,2	x		x		x	
DVU	x		x		3 529	0,3	x		x	
Pro DM	x		x		x		5 739	0,4	x	
REP	x		x		x		4 825	0,3	x	
Offensive Deutschland	x		x		x		3 338	0,2	x	
Die Tierschutzpartei	x		x		x		x		13 950	1,0
GRAUE	x		x		x		x		5 872	0,4

3.3 Ergebnisse vorangegangener Wahlen in den kreisfreien Städten und Landkreisen
3.3.1 Kreisfreie Stadt Dessau-Roßlau

Gegenstand der Nachweisung	Europawahl am 25.05.2014		Bundestagswahl am 24.09.2017		Landtagswahl am 13.03.2016		Stadtratswahl am 25.05.2014	
	Anzahl	%	Anzahl	%	Anzahl	%	Anzahl	%
Wahlberechtigte	**71 682**		**68 441**		**69 635**		**72 769**	
Wähler/Wahlbeteiligung	33 690	0,5	47 733	0,7	44 063	0,6	34 114	0,5
Ungültige Stimmen[1]	859	2,5	655	1,4	807	1,8	708	2,1
Gültige Stimmen[2]	32 831	97,5	47 078	98,6	43 256	98,2	33 406	97,9
Gültige Stimmen KW	x		x		x		97 960	
davon entfielen auf								
CDU	9 438	28,7	13 820	29,4	12 412	28,7	27 724	28,3
DIE LINKE	6 954	21,2	8 543	18,1	7 570	17,5	20 881	21,3
SPD	7 650	23,3	6 755	14,3	4 412	10,2	13 787	14,1
AfD	2 689	8,2	9 442	20,1	9 620	22,2	5 820	5,9
GRÜNE	1 880	5,7	2 225	4,7	2 978	6,9	6 395	6,5
FDP	1 035	3,2	3 830	8,1	2 613	6,0	4 456	4,5
NPD	563	1,7	417	0,9	1 147	2,7	1 791	1,8
FAMILIE	557	1,7	x		x		x	
Tierschutzpartei	549	1,7	x		557	1,3	x	
PIRATEN	359	1,1	x		x		x	
FREIE WÄHLER	287	0,9	483	1,0	845	2,0	x	
Volksabstimmung	185	0,6	x		x		x	
Die PARTEI	160	0,5	400	0,8	138	0,3	x	
REP	143	0,4	x		x		x	
CM	78	0,2	x		x		x	
AUF	72	0,2	x		x		x	
MLPD	47	0,1	76	0,2	x		x	
DKP	40	0,1	x		x		x	
ÖDP	37	0,1	x		x		x	
BP	29	0,1	x		x		x	
PRO NRW	25	0,1	x		x		x	
PBC	19	0,1	x		x		x	
BüSo	19	0,1	x		x		x	
PSG	16	0	x		x		x	
Tierschutzallianz	x		671	1,4	404	0,9	x	
BGE	x		136	0,3	x		x	
DiB	x		73	0,2	x		x	
MG	x		207	0,4	131	0,3	x	
ALFA	x		x		271	0,6	x	
DIE RECHTE	x		x		77	0,2	x	
FBM	x		x		81	0,2	x	
Wählergruppen insgesamt	**x**		**x**		**x**		**17 106**	**17,4**
Pro Dessau	x		x		x		9 708	9,9
Bürgerliste	x		x		x		3 727	3,8
NEUES FORUM	x		x		x		3 671	3,7

[1] Bei Kommunalwahlen ungültige Stimmzettel.
[2] Bei Kommunalwahlen gültige Stimmzettel.

3.3.2 Kreisfreie Stadt Halle (Saale)

Gegenstand der Nachweisung	Europawahl am 25.05.2014		Bundestagswahl am 24.09.2017		Landtagswahl am 13.03.2016		Stadtratswahl am 25.05.2014	
	Anzahl	%	Anzahl	%	Anzahl	%	Anzahl	%
Wahlberechtigte	**190 680**		**186 409**		**188 192**		**194 214**	
Wähler/Wahlbeteiligung	77 432	40,6	131 786	70,7	119 875	63,7	78 552	40,4
Ungültige Stimmen[1]	1 376	1,8	1 882	1,4	2 161	1,8	1 470	1,9
Gültige Stimmen[2]	76 056	98,2	129 904	98,6	117 714	98,2	77 082	98,1
Gültige Stimmen KW	x		x		x		227 341	
davon entfielen auf								
CDU	17 871	23,5	33 357	25,7	28 922	24,6	57 102	25,1
DIE LINKE	18 363	24,1	25 795	19,9	22 331	19,0	57 018	25,1
SPD	15 798	20,8	18 727	14,4	13 604	11,6	43 510	19,1
AfD	5 379	7,1	22 229	17,1	22 987	19,5	10 402	4,6
GRÜNE	8 539	11,2	9 835	7,6	12 558	10,7	22 849	10,1
FDP	2 337	3,1	11 432	8,8	7 444	6,3	9 625	4,2
PIRATEN	1 433	1,9	x		x		x	
Tierschutzpartei	1 198	1,6	x		1 899	1,6	x	
Die PARTEI	1 142	1,5	2 692	2,1	1 470	1,2	1 978	0,9
FAMILIE	909	1,2	x		x		x	
NPD	870	1,1	637	0,5	1 821	1,5	2 775	1,2
FREIE WÄHLER	607	0,8	1 177	0,9	1 593	1,4	1 552	0,7
Volksabstimmung	368	0,5	x		x		x	
ÖDP	232	0,3	x		x		x	
DKP	169	0,2	x		x		x	
AUF	163	0,2	x		x		x	
MLPD	159	0,2	334	0,3	x		x	
REP	148	0,2	x		x		x	
CM	129	0,2	x		x		x	
PBC	82	0,1	x		x		x	
Newropeans	68	0,1	x		x		x	
BüSo	55	0,1	x		x		x	
BP	51	0,1	x		x		x	
PRO NRW	42	0,1	x		x		x	
PSG	33	0	x		x		x	
BP	30	0	x		x		x	
Tierschutzallianz	x		1 994	1,5	1 272	1,1	x	
BGE	x		725	0,6	x		x	
DiB	x		645	0,5	x		x	
MG	x		325	0,3	311	0,3	x	
ALFA	x		x		912	0,8	x	
FBM	x		x		373	0,3	x	
DIE RECHTE	x		x		217	0,2	x	
Wählergruppen insgesamt	**x**		**x**		**x**		**16 787**	**9,0**
MitBürger	x		x		x		12 731	5,6
NEUES FORUM	x		x		x		4 056	1,8
Einzelbewerber insgesamt	**x**		**x**		**x**		**3 743**	**1,6**

[1] Bei Kommunalwahlen ungültige Stimmzettel.
[2] Bei Kommunalwahlen gültige Stimmzettel.

3.3.3 Landeshauptstadt Magdeburg

Gegenstand der Nachweisung	Europawahl am 25.05.2014		Bundestagswahl am 24.09.2017		Landtagswahl am 13.03.2016		Stadtratswahl am 25.05.2014	
	Anzahl	%	Anzahl	%	Anzahl	%	Anzahl	%
Wahlberechtigte	**193 706**		**190 332**		**192 105**		**197 052**	
Wähler/Wahlbeteiligung	74 684	38,6	132 096	69,4	120 472	62,7	75 482	38,3
Ungültige Stimmen[1]	1 533	2,1	1 598	1,2	1 961	1,6	1 352	1,8
Gültige Stimmen[2]	73 151	97,9	130 498	98,8	118 511	98,4	74 130	98,2
Gültige Stimmen KW	x		x				219 049	
davon entfielen auf								
CDU	18 313	25,0	34 764	26,6	35 071	29,6	55 285	25,2
DIE LINKE	16 765	22,9	25 033	19,2	20 598	17,4	48 618	22,2
SPD	18 578	25,4	22 094	16,9	14 144	11,9	55 683	25,4
AfD	5 063	6,9	20 512	15,7	21 278	18,0	10 548	4,8
GRÜNE	6 226	8,5	7 770	6,0	9 591	8,1	23 282	10,6
FDP	1 500	2,1	10 622	8,1	5 684	4,8	7 203	3,3
PIRATEN	1 297	1,8	x		x		x	
Tierschutzpartei	1 217	1,7	x		2 149	1,8	4 552	2,1
FAMILIE	886	1,2	x		x		x	
NPD	822	1,1	748	0,6	1 392	1,2	719	0,3
Die PARTEI	707	1,0	2 282	1,7	1 030	0,9	x	
FREIE WÄHLER	481	0,7	1 023	0,8	2 500	2,1	x	
Volksabstimmung	281	0,4	x		x		x	
ÖDP	187	0,3	x		x		x	
MLPD	141	0,2	252	0,2	x		x	
DKP	136	0,2	x		x		x	
REP	133	0,2	x		x		x	
CM	106	0,1	x		x		x	
AUF	106	0,1	x		x		x	
PBC	57	0,1	x		x		x	
PSG	39	0,1	x		x		x	
BP	38	0,1	x		x		x	
BüSo	37	0,1	x		x		x	
PRO NRW	35	0	x		x		x	
Tierschutzallianz	x		2 687	2,1	1 735	1,5	950	0,4
BGE	x		481	0,4	x		x	
DiB	x		753	0,6	x		x	
MG	x		1 477	1,1	1 662	1,4	4 162	1,9
ALFA	x		x		1 224	1,0	x	
DIE RECHTE	x		x		240	0,2	x	
FBM	x		x		213	0,2	x	
future!	x		x		x		4 345	2,0
Wählergruppen insgesamt	**x**		**x**		**x**		**x**	**1,7**
BfM	x		x		x		3 530	1,6
Einzelbewerber insgesamt	**x**		**x**		**x**		**172**	**0,1**

[1] Bei Kommunalwahlen ungültige Stimmzettel.
[2] Bei Kommunalwahlen gültige Stimmzettel.

3.3.4 Landkreis Altmarkkreis Salzwedel

Gegenstand der Nachweisung	Europawahl am 25.05.2014		Bundestagswahl am 24.09.2017		Landtagswahl am 13.03.2016		Kreistagswahl am 25.05.2014	
	Anzahl	%	Anzahl	%	Anzahl	%	Anzahl	%
Wahlberechtigte	**73 088**		**70 625**		**71 528**		**74 690**	
Wähler/Wahlbeteiligung	33 174	45,4	47 788	67,7	42 423	59,3	33 904	45,4
Ungültige Stimmen[1]	1 062	3,2	511	1,1	908	2,1	874	2,6
Gültige Stimmen[2]	32 112	96,8	47 277	98,9	41 515	97,9	33 030	97,4
Gültige Stimmen KW	x		x		x		96 941	
davon entfielen auf								
CDU	10 735	33,4	16 071	34,0	13 216	31,8	37 829	39,0
DIE LINKE	7 042	21,9	8 776	18,6	6 895	16,6	21 472	22,1
SPD	7 111	22,1	8 226	17,4	5 426	13,1	19 459	20,1
AfD	1 622	5,1	7 352	15,6	9 079	21,9	x	
GRÜNE	1 422	4,4	1 635	3,5	2 297	5,5	5 270	5,4
FDP	614	1,9	3 162	6,7	1 722	4,1	4 335	4,5
FAMILIE	775	2,4	x		x		x	
NPD	565	1,8	279	0,6	616	1,5	x	
Tierschutzpartei	474	1,5	x		545	1,3	x	
PIRATEN	376	1,2	x		x		305	0,3
FREIE WÄHLER	280	0,9	311	0,7	453	1,1	x	
Volksabstimmung	200	0,6	x		x		x	
Die PARTEI	165	0,5	455	1,0	201	0,5	x	
CM	143	0,4	x		x		x	
REP	117	0,4	x		x		x	
AUF	90	0,3	x		x		x	
DKP	71	0,2	x		x		x	
ÖDP	70	0,2	x		x		x	
MLPD	62	0,2	55	0,1	x		x	
PBC	53	0,2	x		x		x	
BP	37	0,1	x		x		x	
PSG	35	0,1	x		x		x	
PRO NRW	29	0,1	x		x		x	
BüSo	24	0,1	x		x		x	
Tierschutzallianz	x		533	1,1	393	0,9	x	
MG	x		198	0,4	158	0,4	x	
BGE	x		108	0,2	x		x	
DiB	x		116	0,2	x		x	
ALFA	x		x		367	0,9	x	
DIE RECHTE	x		x		75	0,2	x	
FBM	x		x		72	0,2	x	
Wählergruppen insgesamt	**x**		**x**		**x**		**8 271**	**8,5**
FL	x		x		x		8 271	8,5

[1] Bei Kommunalwahlen ungültige Stimmzettel.
[2] Bei Kommunalwahlen gültige Stimmzettel.

3.3.5 Landkreis Anhalt-Bitterfeld

Gegenstand der Nachweisung	Europawahl am 25.05.2014		Bundestagswahl am 24.09.2017		Landtagswahl am 13.03.2016		Kreistagswahl am 25.05.2014	
	Anzahl	%	Anzahl	%	Anzahl	%	Anzahl	%
Wahlberechtigte	**143 863**		**137 721**		**140 206**		**146 677**	
Wähler/Wahlbeteiligung	61 292	42,6	92 441	67,1	84 818	60,5	62 331	42,5
Ungültige Stimmen[1]	2 275	3,7	1 467	1,6	1 878	2,2	2 168	3,5
Gültige Stimmen[2]	59 017	96,3	90 974	98,4	82 940	97,8	60 163	96,5
Gültige Stimmen KW	x		x				177 687	
davon entfielen auf								
CDU	18 908	32,0	28 102	30,9	24 034	29,0	58 450	32,9
DIE LINKE	13 136	22,3	15 944	17,5	13 022	15,7	38 382	21,6
SPD	11 451	19,4	12 399	13,6	7 877	9,5	27 160	15,3
AfD	4 761	8,1	20 374	22,4	22 742	27,4	10 223	5,8
GRÜNE	1 888	3,2	2 197	2,4	2 901	3,5	5 007	2,8
FDP	1 583	2,7	6 674	7,3	3 529	4,3	7 136	4,0
FAMILIE	1 371	2,3	x		x		x	
NPD	1 267	2,1	748	0,8	1 697	2,0	3 352	1,9
Tierschutzpartei	1 142	1,9	x		1 207	1,5	x	
FREIE WÄHLER	999	1,7	1 598	1,8	3 706	4,5	x	
PIRATEN	575	1,0	x		x		x	
Volksabstimmung	325	0,6	x		x		x	
Die PARTEI	307	0,5	713	0,8	303	0,4	x	
REP	303	0,5	x		x		x	
CM	225	0,4	x		x		x	
AUF	165	0,3	x		x		x	
MLPD	120	0,2	205	0,2	x		x	
DKP	105	0,2	x		x		x	
ÖDP	88	0,1	x		x		x	
BP	75	0,1	x		x		x	
PBC	60	0,1	x		x		x	
BüSo	58	0,1	x		x		x	
PRO NRW	57	0,1	x		x		x	
PSG	48	0,1	x		x		x	
Tierschutzallianz	x		1 366	1,5	795	1,0	x	
MG	x		323	0,4	205	0,2	x	
BGE	x		217	0,2	x		x	
DiB	x		114	0,1	x		x	
ALFA	x		x		611	0,7	x	
DIE RECHTE	x		x		157	0,2	x	
FBM	x		x		154	0,2	x	
Wählergruppen insgesamt	**x**		**x**		**x**		**27 977**	**15,7**
WLS	x		x		x		15 164	8,5
IFW	x		x		x		1 623	0,9
Pro Wolfen	x		x		x		2 858	1,6
FFZ	x		x		x		4 085	2,3
FW Anhalt	x		x		x		2 321	1,3
FWG Muldestausee	x		x		x		1 926	1,1

[1] Bei Kommunalwahlen ungültige Stimmzettel.
[2] Bei Kommunalwahlen gültige Stimmzettel.

3.3.6 Landkreis Börde

Gegenstand der Nachweisung	Europawahl am 25.05.2014		Bundestagswahl am 24.09.2017		Landtagswahl am 13.03.2016		Kreistagswahl am 25.05.2014	
	Anzahl	%	Anzahl	%	Anzahl	%	Anzahl	%
Wahlberechtigte	**147 327**		**144 052**		**144 999**		**150 116**	
Wähler/Wahlbeteiligung	63 238	42,9	97 766	67,9	88 842	61,3	64 515	43,0
Ungültige Stimmen[1]	2 382	3,8	1 623	1,7	2 055	2,3	2 256	3,5
Gültige Stimmen[2]	60 856	96,2	96 143	98,3	86 787	97,7	62 259	96,5
Gültige Stimmen KW	x		x		x		183 184	
davon entfielen auf								
CDU	20 303	33,4	31 231	32,5	28 643	33,0	71 573	39,1
DIE LINKE	11 356	18,7	15 614	16,2	12 739	14,7	32 167	17,6
SPD	14 529	23,9	15 764	16,4	9 713	11,2	40 109	21,9
AfD	3 274	5,4	18 048	18,8	20 748	23,9	933	0,5
GRÜNE	2 216	3,6	2 689	2,8	3 354	3,9	7 549	4,1
FDP	1 644	2,7	7 274	7,6	3 929	4,5	14 242	7,8
FAMILIE	1 503	2,5	x		x		x	
NPD	1 186	1,9	915	1,0	1 600	1,8	x	
Tierschutzpartei	1 070	1,8	x		1 234	1,4	x	
FREIE WÄHLER	1 016	1,7	1 275	1,3	1 919	2,2	x	
PIRATEN	716	1,2	x		x		1 750	1,0
Volksabstimmung	407	0,7	x		x		x	
Die PARTEI	360	0,6	918	1,0	447	0,5	x	
REP	281	0,5	x		x		x	
CM	222	0,4	x		x		x	
AUF	168	0,3	x		x		x	
DKP	129	0,2	x		x		x	
ÖDP	105	0,2	x		x		x	
MLPD	105	0,2	102	0,1	x		x	
BP	74	0,1	x		x		x	
PBC	58	0,1	x		x		x	
BüSo	49	0,1	x		x		x	
PSG	45	0,1	x		x		x	
PRO NRW	40	0,1	x		x		x	
Tierschutzallianz	x		1 433	1,5	864	1,0	x	
MG	x		530	0,6	414	0,5	x	
BGE	x		205	0,2	x		x	
DiB	x		145	0,2	x		x	
ALFA	x		x		784	0,9	x	
DIE RECHTE	x		x		215	0,2	x	
FBM	x		x		184	0,2	x	
Wählergruppen insgesamt	**x**		**x**		**x**		**13 229**	**7,2**
FUWG	x		x		x		11 822	6,5
BfB	x		x		x		1 407	0,8
Einzelbewerber insgesamt	**x**		**x**		**x**		**1 632**	**0,9**

[1] Bei Kommunalwahlen ungültige Stimmzettel.
[2] Bei Kommunalwahlen gültige Stimmzettel.

3.3.7 Burgenlandkreis

Gegenstand der Nachweisung	Europawahl am 25.05.2014		Bundestagswahl am 24.09.2017		Landtagswahl am 13.03.2016		Kreistagswahl am 25.05.2014	
	Anzahl	%	Anzahl	%	Anzahl	%	Anzahl	%
Wahlberechtigte	**158 118**		**151 811**		**154 005**		**162 874**	
Wähler/Wahlbeteiligung	72 570	45,9	103 283	68,0	93 376	60,6	73 719	45,3
Ungültige Stimmen[1]	2 462	3,4	1 673	1,6	2 307	2,5	2 120	2,9
Gültige Stimmen[2]	70 108	96,6	101 610	98,4	91 069	97,5	71 599	97,1
Gültige Stimmen KW	x		x		x		211 357	
davon entfielen auf								
CDU	23 288	33,2	30 633	30,1	25 791	28,3	87 278	41,3
DIE LINKE	13 923	19,9	16 651	16,4	13 857	15,2	33 915	16,0
SPD	13 536	19,3	13 429	13,2	9 253	10,2	31 708	15,0
AfD	4 813	6,9	2 654	2,6	26 811	29,4	7 927	3,8
GRÜNE	2 440	3,5	24 726	24,3	3 259	3,6	12 581	6,0
FDP	1 730	2,5	7 954	7,8	4 001	4,4	6 550	3,1
NPD	2 597	3,7	1 226	1,2	3 023	3,3	9 878	4,7
FAMILIE	1 754	2,5	x		x		x	
Tierschutzpartei	1 321	1,9	x		1 181	1,3	x	
FREIE WÄHLER	1 304	1,9	1 307	1,3	1 215	1,3	x	
PIRATEN	780	1,1	x		x		x	
Volksabstimmung	469	0,7	x		x		x	
Die PARTEI	386	0,6	863	0,8	313	0,3	x	
CM	352	0,5	x		x		x	
REP	346	0,5	x		x		x	
DKP	226	0,3	x		x		x	
AUF	193	0,3	x		x		x	
ÖDP	144	0,2	x		x		x	
MLPD	115	0,2	99	0,1	x		x	
PBC	105	0,1	x		x		x	
BP	92	0,1	x		x		x	
BüSo	75	0,1	x		x		x	
PSG	69	0,1	x		x		x	
PRO NRW	50	0,1	x		x		x	
Tierschutzallianz	x		1 321	1,3	847	0,9	x	
MG	x		314	0,3	253	0,3	x	
BGE	x		263	0,3	x		x	
DiB	x		170	0,2	x		x	
ALFA	x		x		766	0,8	x	
FBM	x		x		326	0,4	x	
DIE RECHTE	x		x		173	0,2	x	
Wählergruppen insgesamt	**x**		**x**		**x**		**20 155**	**9,5**
BV-BLK	x		x		x		1 642	0,8
BFW/Landgemeinden	x		x		x		6 532	3,1
BLZ-DZF	x		x		x		1 003	0,5
FW-BLK	x		x		x		5 892	2,8
FWZ/FFW/BIT	x		x		x		2 244	1,1
WBB	x		x		x		651	0,3
ZLB/BDZ	x		x		x		2 191	1,0
Einzelbewerber insgesamt	**x**		**x**		**x**		**1 365**	**0,6**

[1] Bei Kommunalwahlen ungültige Stimmzettel.
[2] Bei Kommunalwahlen gültige Stimmzettel.

3.3.8 Landkreis Harz

Gegenstand der Nachweisung	Europawahl am 25.05.2014		Bundestagswahl am 24.09.2017		Landtagswahl am 13.03.2016		Kreistagswahl am 25.05.2014	
	Anzahl	%	Anzahl	%	Anzahl	%	Anzahl	%
Wahlberechtigte	**191 721**		**185 546**		**187 458**		**195 047**	
Wähler/Wahlbeteiligung	78 141	40,8	124 019	66,8	111 416	59,4	79 548	40,8
Ungültige Stimmen[1]	2 534	3,2	1 757	1,4	2 573	2,3	2 806	3,5
Gültige Stimmen[2]	75 607	96,8	122 262	98,6	108 843	97,7	76 742	96,5
Gültige Stimmen KW	x		x		x		224 929	
davon entfielen auf								
CDU	25 794	34,1	41 602	34,0	35 552	32,7	87 978	39,1
DIE LINKE	15 235	20,2	21 426	17,5	16 822	15,5	47 551	21,1
SPD	16 852	22,3	19 912	16,3	12 265	11,3	42 590	18,9
AfD	4 123	5,5	20 127	16,5	26 050	23,9	1 542	0,7
GRÜNE	3 168	4,2	4 395	3,6	5 387	4,9	14 509	6,5
FDP	1 687	2,2	8 580	7,0	4 394	4,0	6 621	2,9
FAMILIE	1 602	2,1	x		x		x	
Tierschutzpartei	1 546	2,0	x		1 802	1,7	x	
NPD	1 494	2,0	717	0,6	1 521	1,4	5 266	2,3
PIRATEN	895	1,2	x		x		x	
RRP	x		x		1 379	1,3	x	
FREIE WÄHLER	660	0,9	1 425	1,2	x		x	
Volksabstimmung	457	0,6	x		x		x	
Die PARTEI	390	0,5	1 169	1,0	424	0,4	x	
ÖDP	325	0,4	x		x		x	
REP	280	0,4	x		x		x	
CM	262	0,3	x		x		x	
AUF	187	0,2	x		x		x	
DKP	155	0,2	x		x		x	
PBC	119	0,2	x		x		x	
MLPD	112	0,1	153	0,1	x		x	
BP	82	0,1	x		x		x	
BüSo	72	0,1	x		x		x	
PSG	62	0,1	x		x		x	
PRO NRW	48	0,1	x		x		x	
Tierschutzallianz	x		1 866	1,5	1 170	1,1	x	
MG	x		360	0,3	296	0,3	x	
BGE	x		336	0,3	x		x	
DiB	x		194	0,2	x		x	
ALFA	x		x		1 308	1,2	x	
FBM	x		x		252	0,2	x	
DIE RECHTE	x		x		221	0,2	x	
Wählergruppen insgesamt	**x**		**x**		**x**		**18 872**	**8,4**
BUKO e.V.	x		x		x		13 557	6,0
BIOH	x		x		x		2 353	1,0
BV Unterharz	x		x		x		2 962	1,3

[1] Bei Kommunalwahlen ungültige Stimmzettel.
[2] Bei Kommunalwahlen gültige Stimmzettel.

3.3.9 Landkreis Jerichower Land

Gegenstand der Nachweisung	Europawahl am 25.05.2014		Bundestagswahl am 24.09.2017		Landtagswahl am 13.03.2016		Kreistagswahl am 25.05.2014	
	Anzahl	%	Anzahl	%	Anzahl	%	Anzahl	%
Wahlberechtigte	**79 325**		**76 734**		**77 666**		**80 740**	
Wähler/Wahlbeteiligung	38 036	47,9	52 733	68,7	48 436	62,4	38 819	48,1
Ungültige Stimmen[1]	1 405	3,7	788	1,5	1 026	2,1	1 218	3,1
Gültige Stimmen[2]	36 631	96,3	51 945	98,5	47 410	97,9	37 601	96,9
Gültige Stimmen KW	x		x		x		110 589	
davon entfielen auf								
CDU	11 828	32,3	16 335	31,4	14 694	31,0	37 676	34,1
DIE LINKE	7 340	20,0	8 941	17,2	7 679	16,2	19 352	17,5
SPD	8 740	23,9	8 289	16,0	4 996	10,5	23 449	21,2
AfD	1 850	5,1	9 857	19,0	10 560	22,3	x	
GRÜNE	1 368	3,7	1 547	3,0	1 925	4,1	6 114	5,5
FDP	934	2,5	4 139	8,0	2 261	4,8	5 088	4,6
FAMILIE	881	2,4	x		x		x	
FREIE WÄHLER	699	1,9	799	1,5	2 387	5,0	4 399	4,0
Tierschutzpartei	658	1,8	x		662	1,4	x	
NPD	591	1,6	415	0,8	711	1,5	x	
PIRATEN	467	1,3	x		x		x	
Volksabstimmung	244	0,7	x		x		x	
Die PARTEI	199	0,5	395	0,8	180	0,4	x	
REP	171	0,5	x		x		x	
CM	126	0,3	x		x		x	
AUF	114	0,3	x		x		x	
ÖDP	89	0,2	x		x		x	
DKP	79	0,2	x		x		x	
MLPD	69	0,2	49	0,1	x		x	
BP	49	0,1	x		x		x	
PBC	46	0,1	x		x		x	
BüSo	43	0,1	x		x		x	
PSG	31	0,1	x		x		x	
PRO NRW	15	0	x		x		x	
Tierschutzallianz	x		704	1,4	475	1,0	x	
MG	x		254	0,5	208	0,4	x	
BGE	x		153	0,3	x		x	
DiB	x		68	0,1	x		x	
ALFA	x		x		437	0,9	x	
DIE RECHTE	x		x		140	0,3	x	
FBM	x		x		95	0,2	x	
Wählergruppen insgesamt	**x**		**x**		**x**		**14 511**	**13,1**
FW/Endert	x		x		x		5 432	4,9
LWG	x		x		x		2 769	2,5
FWG J	x		x		x		4 910	4,4
WG Fläming	x		x		x		1 400	1,3

[1] Bei Kommunalwahlen ungültige Stimmzettel.
[2] Bei Kommunalwahlen gültige Stimmzettel.

3.3.10 Landkreis Mansfelder Land

Gegenstand der Nachweisung	Europawahl am 25.05.2014		Bundestagswahl am 24.09.2017		Landtagswahl am 13.03.2016		Kreistagswahl am 25.05.2014	
	Anzahl	%	Anzahl	%	Anzahl	%	Anzahl	%
Wahlberechtigte	**124 226**		**118 664**		**120 753**		**126 228**	
Wähler/Wahlbeteiligung	56 178	45,2	79 205	66,7	72 089	59,7	57 563	45,6
Ungültige Stimmen[1]	2 231	4,0	1 276	1,6	1 618	2,2	2 290	4,0
Gültige Stimmen[2]	53 947	96,0	77 929	98,4	70 471	97,8	55 273	96,0
Gültige Stimmen KW	x		x		x		163 158	
davon entfielen auf								
CDU	15 139	28,1	22 322	28,6	18 870	26,8	46 100	28,3
DIE LINKE	13 396	24,8	14 034	18,0	12 560	17,8	44 123	27,0
SPD	11 422	21,2	11 773	15,1	6 773	9,6	27 045	16,6
AfD	3 284	6,1	18 620	23,9	20 264	28,8	x	
GRÜNE	1 510	2,8	1 616	2,1	2 182	3,1	9 858	6,0
FDP	1 762	3,3	5 694	7,3	2 896	4,1	4 735	2,9
NPD	1 346	2,5	786	1,0	1 566	2,2	x	
FAMILIE	1 301	2,4	x		x		x	
Tierschutzpartei	1 157	2,1	x		973	1,4	x	
FREIE WÄHLER	964	1,8	641	0,8	1 119	1,6	x	
PIRATEN	591	1,1	x		x		x	
REP	359	0,7	x		x		x	
Volksabstimmung	359	0,7	x		x		x	
Die PARTEI	314	0,6	598	0,8	242	0,3	x	
CM	228	0,4	x		x		x	
AUF	159	0,3	x		x		x	
DKP	116	0,2	x		x		x	
MLPD	99	0,2	84	0,1	x		x	
ÖDP	87	0,2	x		x		x	
BP	84	0,2	x		x		x	
PBC	80	0,1	x		x		x	
PRO NRW	71	0,1	x		x		x	
PSG	60	0,1	x		x		x	
BüSo	59	0,1	x		x		x	
Tierschutzallianz	x		1 160	1,5	681	1,0	x	
MG	x		261	0,3	198	0,3	x	
BGE	x		239	0,3	x		x	
DiB	x		101	0,1	x		x	
FBM	x		x		1 468	2,1	x	
ALFA	x		x		527	0,7	x	
DIE RECHTE	x		x		152	0,2	x	
Wählergruppen insgesamt	**x**		**x**		**x**		**31 297**	**19,2**
Bauernverband	x		x		x		5 635	3,5
Regionale	x		x		x		2 167	1,3
FBM	x		x		x		8 413	5,2
FFA	x		x		x		1 562	1,0
FWG MSH	x		x		x		11 219	6,9
HKV	x		x		x		959	0,6
WGF	x		x		x		1 342	0,8

[1] Bei Kommunalwahlen ungültige Stimmzettel.
[2] Bei Kommunalwahlen gültige Stimmzettel.

3.3.11 Saalekreis

Gegenstand der Nachweisung	Europawahl am 25.05.2014		Bundestagswahl am 24.09.2017		Landtagswahl am 13.03.2016		Kreistagswahl am 25.05.2014	
	Anzahl	%	Anzahl	%	Anzahl	%	Anzahl	%
Wahlberechtigte	**161 167**		**156 523**		**157 863**		**164 300**	
Wähler/Wahlbeteiligung	72 070	44,7	109 635	70,0	98 896	62,6	73 737	44,9
Ungültige Stimmen[1]	2 581	3,6	1 640	1,5	2 112	2,1	2 539	3,4
Gültige Stimmen[2]	69 489	96,4	107 995	98,5	96 784	97,9	71 198	96,6
Gültige Stimmen KW	x		x		x		209 308	
davon entfielen auf								
CDU	22 721	32,7	31 950	29,6	28 014	28,9	79 732	38,1
DIE LINKE	15 183	21,8	17 363	16,1	14 994	15,5	44 548	21,3
SPD	13 678	19,7	14 200	13,1	9 061	9,4	30 160	14,4
AfD	4 687	6,7	25 915	24,0	27 110	28,0	3 925	1,9
GRÜNE	2 402	3,5	2 968	2,7	3 846	4,0	8 016	3,8
FDP	2 227	3,2	9 821	9,1	5 613	5,8	14 968	7,2
FAMILIE	1 652	2,4	x		x		4 603	2,2
NPD	1 576	2,3	882	0,8	2 094	2,2	20 190	9,6
Tierschutzpartei	1 201	1,7	x		1 493	1,5	x	
FREIE WÄHLER	1 010	1,5	1 172	1,1	1 581	1,6	x	
PIRATEN	770	1,1	x		x		x	
Volksabstimmung	477	0,7	x		x		x	
Die PARTEI	428	0,6	1 065	1,0	400	0,4	x	
REP	352	0,5	x		x		x	
CM	212	0,3	x		x		x	
DKP	181	0,3	x		x		x	
AUF	167	0,2	x		x		x	
MLPD	125	0,2	167	0,2	x		x	
ÖDP	116	0,2	x		x		x	
BP	97	0,1	x		x		x	
PBC	67	0,1	x		x		x	
PSG	56	0,1	x		x		x	
BüSo	54	0,1	x		x		x	
PRO NRW	50	0,1	x		x		x	
Tierschutzallianz	x		1 697	1,6	952	1,0	x	
MG	x		335	0,3	206	0,2	x	
BGE	x		282	0,3	x		x	
DiB	x		178	0,2	x		x	
ALFA	x		x		770	0,8	x	
FBM	x		x		435	0,4	x	
DIE RECHTE	x		x		215	0,2	x	
Wählergruppen insgesamt	**x**		**x**		**x**		**3 166**	**1,5**
USD	x		x		x		1 318	0,6
UBV	x		x		x		1 848	0,9

[1] Bei Kommunalwahlen ungültige Stimmzettel.
[2] Bei Kommunalwahlen gültige Stimmzettel.

3.3.12 Landkreis Salzlandkreis

Gegenstand der Nachweisung	Europawahl am 25.05.2014		Bundestagswahl am 24.09.2017		Landtagswahl am 13.03.2016		Kreistagswahl am 25.05.2014	
	Anzahl	%	Anzahl	%	Anzahl	%	Anzahl	%
Wahlberechtigte	**171 435**		**164 469**		**167 136**		**174 445**	
Wähler/Wahlbeteiligung	69 598	40,6	105 851	64,4	96 138	57,5	70 963	40,7
Ungültige Stimmen[1]	2 607	3,7	1 738	1,6	2 412	2,5	2 364	3,3
Gültige Stimmen[2]	66 991	96,3	104 113	98,4	93 726	97,5	68 599	96,7
Gültige Stimmen KW	x		x		x		201 975	
davon entfielen auf								
CDU	21 427	32,0	32 342	31,1	28 076	30,0	73 251	36,3
DIE LINKE	15 733	23,5	18 609	17,9	15 020	16,0	45 248	22,4
SPD	14 474	21,6	16 312	15,7	9 321	9,9	37 409	18,5
AfD	3 559	5,3	21 247	20,4	24 893	26,6	x	
GRÜNE	2 120	3,2	2 625	2,5	3 312	3,5	7 793	3,9
FDP	1 808	2,7	7 587	7,3	5 269	5,6	10 956	5,4
NPD	1 632	2,4	796	0,8	1 799	1,9	5 634	2,8
Tierschutzpartei	1 325	2,0	x		1 452	1,5	x	
FAMILIE	1 314	2,0	x		x		x	
FREIE WÄHLER	728	1,1	1 081	1,0	1 540	1,6	x	
PIRATEN	673	1,0	x		x		x	
Volksabstimmung	385	0,6	x		x		x	
Die PARTEI	358	0,5	795	0,8	327	0,3	x	
CM	287	0,4	x		x		x	
REP	279	0,4	x		x		x	
AUF	174	0,3	x		x		x	
DKP	140	0,2	x		x		x	
ÖDP	123	0,2	x		x		x	
MLPD	116	0,2	157	0,2	x		x	
PBC	99	0,1	x		x		x	
PSG	68	0,1	x		x		x	
BP	64	0,1	x		x		x	
BüSo	55	0,1	x		x		x	
PRO NRW	50	0,1	x		x		x	
Tierschutzallianz	x		1 697	1,6	1 123	1,2	x	
MG	x		542	0,5	379	0,4	x	
BGE	x		193	0,2	x		x	
DiB	x		130	0,1	x		x	
ALFA	x		x		745	0,8	x	
FBM	x		x		290	0,3	x	
DIE RECHTE	x		x		180	0,2	x	
Wählergruppen insgesamt	**x**		**x**		**x**		**21 684**	**10,7**
WIDAB	x		x		x		8 630	4,3
ALC	x		x		x		3 523	1,7
KWG Salzland	x		x		x		6 735	3,3
WG E-S-W	x		x		x		2 796	1,4

[1] Bei Kommunalwahlen ungültige Stimmzettel.
[2] Bei Kommunalwahlen gültige Stimmzettel.

3.3.13 Landkreis Stendal

Gegenstand der Nachweisung	Europawahl am 25.05.2014		Bundestagswahl am 24.09.2017		Landtagswahl am 13.03.2016		Kreistagswahl am 25.05.2014	
	Anzahl	%	Anzahl	%	Anzahl	%	Anzahl	%
Wahlberechtigte	**97 915**		**95 000**		**96 259**		**99 905**	
Wähler/Wahlbeteiligung	41 907	42,8	63 405	66,7	56 977	59,2	43 291	43,3
Ungültige Stimmen[1]	1 403	3,3	819	1,3	1 363	2,4	1 175	2,7
Gültige Stimmen[2]	40 504	96,7	62 586	98,7	55 614	97,6	42 116	97,3
Gültige Stimmen KW	x		x		x		124 624	
davon entfielen auf								
CDU	13 134	32,4	19 951	31,9	17 930	32,2	52 075	41,8
SPD	9 183	22,7	10 495	16,8	6 220	11,2	22 106	17,7
DIE LINKE	8 890	21,9	11 570	18,5	9 299	16,7	29 613	23,8
AfD	2 132	5,3	11 067	17,7	13 866	24,9	x	
GRÜNE	1 610	4,0	2 013	3,2	2 155	3,9	4 427	3,6
FDP	922	2,3	4 676	7,5	2 392	4,3	4 468	3,6
FAMILIE	897	2,2	x		x		x	
NPD	833	2,1	383	0,6	661	1,2	2 910	2,3
Tierschutzpartei	666	1,6	x		604	1,1	x	
PIRATEN	528	1,3	x		x		904	0,7
RRP	x		x		739	1,3	x	
FREIE WÄHLER	380	0,9	577	0,9	x		x	
Volksabstimmung	234	0,6	x		x		x	
Die PARTEI	219	0,5	515	0,8	216	0,4	x	
REP	196	0,5	x		x		x	
CM	146	0,4	x		x		x	
AUF	115	0,3	x		x		x	
DKP	80	0,2	x		x		x	
ÖDP	77	0,2	x		x		x	
PBC	67	0,2	x		x		x	
BP	51	0,1	x		x		x	
MLPD	44	0,1	63	0,1	x		x	
BüSo	37	0,1	x		x		x	
PSG	36	0,1	x		x		x	
PRO NRW	27	0,1	x		x		x	
Tierschutzallianz	x		685	1,1	435	0,8	x	
MG	x		269	0,4	229	0,4	x	
BGE	x		196	0,3	x		x	
DiB	x		126	0,2	x		x	
ALFA	x		x		643	1,2	x	
FBM	x		x		124	0,2	x	
DIE RECHTE	x		x		101	0,2	x	
Wählergruppen insgesamt	**x**		**x**		**x**		**7 176**	**5,8**
Landwirte	x		x		x		7 176	5,8
Einzelbewerber insgesamt	**x**		**x**		**x**		**945**	**0,8**

[1] Bei Kommunalwahlen ungültige Stimmzettel.
[2] Bei Kommunalwahlen gültige Stimmzettel.

3.3.14 Landkreis Wittenberg

Gegenstand der Nachweisung	Europawahl am 25.05.2014		Bundestagswahl am 24.09.2017		Landtagswahl am 13.03.2016		Kreistagswahl am 25.05.2014	
	Anzahl	%	Anzahl	%	Anzahl	%	Anzahl	%
Wahlberechtigte	**112 612**		**108 564**		**109 844**		**114 717**	
Wähler/Wahlbeteiligung	52 604	46,7	75 733	69,8	69 677	63,4	53 887	47,0
Ungültige Stimmen[1]	1 899	3,6	1 067	1,4	1 440	2,1	1 442	2,7
Gültige Stimmen[2]	50 705	96,4	74 666	98,6	68 237	97,9	52 445	97,3
Gültige Stimmen KW	x		x		x		154 576	
davon entfielen auf								
CDU	16 111	31,8	24 931	33,4	22 914	33,6	51 359	33,2
DIE LINKE	10 787	21,3	12 559	16,8	9 904	14,5	33 266	21,5
SPD	10 080	19,9	10 605	14,2	6 303	9,2	26 178	16,9
AfD	3 369	6,6	14 885	19,9	16 488	24,2	3 953	2,6
GRÜNE	1 696	3,3	2 074	2,8	2 464	3,6	4 074	2,6
FDP	1 224	2,4	5 110	6,8	2 818	4,1	2 538	1,6
FREIE WÄHLER	1 857	3,7	1 523	2,0	3 293	4,8	22 797	14,7
NPD	1 416	2,8	788	1,1	1 582	2,3	1 320	0,9
FAMILIE	987	1,9	x		x		x	
Tierschutzpartei	844	1,7	x		853	1,3	x	
PIRATEN	618	1,2	x		x		x	
REP	303	0,6	x		x		x	
Die PARTEI	281	0,6	694	0,9	226	0,3	x	
Volksabstimmung	242	0,5	x		x		x	
CM	204	0,4	x		x		x	
AUF	121	0,2	x		x		x	
ÖDP	104	0,2	x		x		x	
DKP	95	0,2	x		x		x	
BüSo	80	0,2	x		x		x	
MLPD	76	0,1	51	0,1	x		x	
PBC	64	0,1	x		x		x	
BP	58	0,1	x		x		x	
PSG	48	0,1	x		x		x	
PRO NRW	40	0,1	x		x		x	
Tierschutzallianz	x		901	1,2	507	0,7	x	
BGE	x		228	0,3	x		x	
MG	x		222	0,3	113	0,2	x	
DiB	x		95	0,1	x		x	
ALFA	x		x		509	0,7	x	
FBM	x		x		117	0,2	x	
DIE RECHTE	x		x		146	0,2	x	
Wählergruppen insgesamt	**x**		**x**		**x**		**9 091**	**5,9**
BBP	x		x		x		2 156	1,4
AdB	x		x		x		6 935	4,5

[1] Bei Kommunalwahlen ungültige Stimmzettel.
[2] Bei Kommunalwahlen gültige Stimmzettel.

3.4 Repräsentative Wahlstatistik bei vorangegangenen Wahlen
3.4.1 Wahlbeteiligung nach Altersgruppen und Geschlecht

Alter von ... bis unter ... Jahren	Wahlbeteiligung[1] in % bei der ...								
	Europawahl			Bundestagswahl			Landtagswahl		
	2004	2009	2014	2017	2013	2009	2016	2011	2006
Männer									
18 - 21	32,4	26,7	25,7	61,0	48,3	46,1	42,6	33,5	33,2
21 - 25	24,8	22,3	25,7	52,7	41,1	42,5	38,7	30,4	27,1
25 - 30	27,7	21,6	25,5	54,8	42,6	41,5	42,1	30,2	26,7
30 - 35	29,5	24,0	28,8	60,2	46,2	46,1	48,7	32,8	29,0
35 - 40	33,7	30,1	31,4	62,1	51,7	52,7	52,3	40,5	35,0
40 - 45	37,3	33,5	35,6	66,6	56,7	58,4	59,1	47,0	40,2
45 - 50	39,5	34,0	37,6	68,5	58,8	57,4	62,0	48,6	41,7
50 - 60	39,7	35,7	38,8	68,0	59,5	60,1	60,5	51,1	45,2
60 - 70	44,7	41,8	43,5	71,3	66,4	65,7	62,9	58,2	51,6
70 und mehr	44,7	42,2	44,6	65,9	64,6	62,6	59,5	57,4	50,5
Zusammen	37,4	34,0	37,2	65,7	57,4	56,5	56,8	47,7	41,1
Frauen									
18 - 21	30,3	24,5	25,9	63,1	43,2	44,6	42,90	33,1	29,7
21 - 25	26,5	21,6	25,3	54,2	42,4	42,1	36,00	27,9	23,9
25 - 30	27,5	22,1	26,1	61,4	44,7	44,3	43,30	31,7	27,7
30 - 35	32,3	28,6	31,2	62,6	50,8	52,7	51,30	38,1	32,4
35 - 40	38,1	32,5	35,3	66,8	57,8	58,2	57,10	43,6	38,0
40 - 45	41,1	36,2	40,4	70,2	62,2	62,0	61,10	49,8	40,8
45 - 50	41,0	36,7	40,1	73,6	61,0	61,0	62,90	50,9	42,1
50 - 60	41,2	37,6	40,5	70,4	63,4	63,0	60,80	52,3	45,1
60 - 70	44,1	43,2	44,7	71,2	67,0	66,3	63,40	58,9	51,0
70 und mehr	36,4	35,2	37,4	55,0	54,9	51,5	48,30	47,6	38,0
Zusammen	38,0	34,8	37,6	64,9	58,0	57,0	54,90	47,7	39,9
Insgesamt									
18 - 21	31,4	25,6	25,8	62,0	45,8	45,4	42,7	33,3	31,5
21 - 25	25,6	22,0	25,5	53,4	41,8	42,3	37,4	29,2	25,6
25 - 30	27,6	21,8	25,7	58,0	43,6	42,8	42,6	30,9	27,2
30 - 35	30,8	26,1	29,9	61,4	48,5	49,2	49,9	35,2	30,6
35 - 40	35,9	31,3	33,2	64,4	54,6	55,4	54,6	42,0	36,5
40 - 45	39,2	34,8	37,9	68,4	59,4	60,1	60,1	48,8	40,5
45 - 50	40,3	35,3	38,8	70,9	59,9	59,1	62,5	49,7	41,9
50 - 60	40,4	36,6	39,7	69,2	61,5	61,5	60,6	51,7	45,1
60 - 70	44,4	42,5	44,1	71,2	66,7	66,0	63,2	58,6	51,3
70 und mehr	39,2	37,9	40,3	59,5	58,8	55,8	52,7	51,5	42,5
Insgesamt	**37,7**	**34,4**	**37,4**	**65,3**	**57,7**	**56,8**	**55,8**	**47,7**	**40,5**

[1] Wähler in % von den Wahlberechtigten insgesamt ohne Wahlscheinvermerk (Briefwähler bleiben hier unberücksichtigt)

3.4.2 Wahlentscheidung nach Altersgruppen und Geschlecht -Zweitstimmen-

Alter von ... bis unter ... Jahren	Wahl	Von 100 gültigen Stimmen nebenstehender Altersgruppen entfielen auf ...[1, 2, 3]						
		CDU	DIE LINKE	SPD	FDP	AFD	GRÜNE	Andere
				Männer				
18 - 25	EW14	19,2	15,2	15,9	3,5	11,5	9,3	25,4
	EW09	26,2	16,8	18,1	11,0	x	6,9	21
	EW04	32,1	13,8	17,3	11,9	x	7,8	17,1
	BT17	20,5	15,3	13,8	14,9	16,7	7,7	11,0
	BT13	27,4	16,2	19,2	3,7	8,9	5,6	19,0
	LT16	18,3	15,0	10,5	6,4	22,8	10,3	16,8
	LT11	25,9	14,4	16,2	5,4	x	9,2	29,0
25 - 35	EW14	27,5	13,8	15,7	3,4	10,2	6,9	22,5
	EW09	28,3	14,4	16	13,8	x	8,2	19,3
	EW04	37,0	16,6	12,1	9,6	x	6,0	18,8
	BT17	20,7	12,8	13,3	9,1	28,0	5,0	11,1
	BT13	35,9	17,6	17,4	3,3	8,9	4,0	12,9
	LT16	20,0	11,5	8,8	4,2	31,6	6,3	17,5
	LT11	28,7	16,4	16,2	5,1	x	10,6	23
35 - 45	EW14	32,0	16,5	16,8	3,3	9,3	7,5	14,6
	EW09	28,9	20,6	14,4	12,3	x	8,3	15,4
	EW04	36,4	23,3	14,3	6,5	x	5,9	13,6
	BT17	25,0	11,8	10,5	10,1	31,6	4,3	6,7
	BT13	40,4	20,7	14,4	3,2	4,6	4,2	12,5
	LT16	25,2	10,3	6,9	5,7	33,5	5,6	12,8
	LT11	34,9	19,5	15,1	5,0	x	10,0	15,5
45 - 60	EW14	28,2	23,2	20,0	2,7	9,1	5,3	11,5
	EW09	27,1	29,2	15,3	9,5	x	5,9	13,1
	EW04	36,6	27,8	15,1	5,1	x	4,0	11,4
	BT17	24,2	16,3	12,6	8,6	31,0	3,0	4,4
	BT13	35,4	27,8	17,7	2,8	3,1	3,5	9,7
	LT16	25,5	15,1	7,5	5,0	33,6	4,6	8,8
	LT11	30,2	28,6	16,8	3,4	x	7,1	13,9
60 - 70	EW14	25,5	29,4	24,5	2,7	8,3	2,7	6,9
70 und mehr	EW14	28,0	26,7	30,1	2,1	6,0	1,4	5,7
60 und mehr	EW09	28,4	30,7	22,0	5,5	x	2,9	10,5
60 und mehr	EW04	35,9	27,7	22,8	3,8	x	2,1	7,8
60 - 70	BT17	26,2	22,4	14,8	7,1	25,2	1,8	2,6
70 und mehr	BT17	31,2	21,7	22,8	5,4	16,1	1,5	1,3
60 - 70	BT13	34,8	30,9	22	2,1	1,4	2,1	6,7
70 und mehr	BT13	38,6	26,9	26	2,0	0,6	2,2	3,7
60 - 70	LT16	25,5	21,0	9,9	4,1	30,3	3,2	6,0
70 und mehr	LT16	29,3	23,9	15,1	4,4	20,7	2,6	3,9
60 und mehr	LT11	30,5	29,9	26,7	2,5	x	3,8	6,6
Insgesamt	EW14	27,5	23,0	22,3	2,8	8,4	4,5	11,5
	EW09	27,9	26,3	18,0	8,9	x	5,4	13,6
	EW04	36,0	24,5	17,4	6,0	x	4,3	11,9
	BT17	25,6	17,6	15,0	8,2	25,9	3,1	4,8
	BT13	36,3	25,5	19,8	2,6	5,5	3,2	7,1
	LT16	29,0	16,3	10,6	5	24,3	5,2	9,6
	LT11	30,6	26,0	20,4	3,8	x	6,6	12,6

[1] Vorhergehende Wahl ohne Briefwähler.
[2] Bei Landtags- und Bundestagswahlen Zweitstimmen, bei Europawahlen: Stimmen.
[3] Für die vorherigen Wahlen kann nur ein Wert für die Altersgruppe 60 und mehr ausgewiesen werden, da diese erst ab der Bundestagswahl 2013 in die Altersgruppen 60 bis 70 Jahre und 70 Jahre und mehr auf gesplittet wurde.

3.4.3 Wahlentscheidung nach Altersgruppen und Geschlecht -Zweitstimmen-

Alter von ... bis unter ... Jahren	Wahl	Von 100 gültigen Stimmen nebenstehender Altersgruppen entfielen auf …[1, 2, 3]						
		CDU	DIE LINKE	SPD	FDP	AFD	GRÜNE	Andere
				Frauen				
18 - 25	EW14	20,5	17,7	18,4	2,8	4,7	17,0	18,9
	EW09	27,5	13,7	20,4	9,2	x	9,8	19,2
	EW04	31,7	14,6	17,7	8,2	x	7,6	20,2
	BT17	24,5	15,8	14,4	9,6	9,2	14,2	12,2
	BT13	33,5	18,8	18,2	1,8	5,2	10,1	12,4
	LT16	16,4	9,5	12,7	4,8	18,9	15,4	22,3
	LT11	22,2	17,4	17,7	4,7	x	16,2	21,8
25 - 35	EW14	30,1	15,8	14,9	2,2	6,7	10,5	19,8
	EW09	29,7	13,8	18,3	10,3	x	8,7	19,2
	EW04	35,5	17,2	12,7	7,1	x	6,9	20,5
	BT17	27,6	13,9	13,8	7,6	19,0	6,5	11,6
	BT13	40,7	18,5	16,1	3,2	5,2	6,3	10,0
	LT16	22,8	10,6	10,1	4,1	24,8	8,0	19,6
	LT11	31,5	16,4	18,8	5,5	x	12,1	15,8
35 - 45	EW14	35,5	17,4	16,8	2,2	4,7	9,6	13,8
	EW09	30,8	17,0	16,2	9,2	x	8,7	18,0
	EW04	31,8	24,0	14,9	5,5	x	5,7	18,0
	BT17	31,3	13,5	12,1	10,0	19,8	4,9	8,3
	BT13	45,3	21,1	14,1	2,9	4,1	6,5	6,0
	LT16	30,3	10,4	10,1	6,1	21,7	7,9	13,5
	LT11	32,4	19,3	18,6	5,7	x	12,3	11,7
45 - 60	EW14	31,3	23,3	20,3	2,5	5,2	6,1	11,3
	EW09	27,9	24,6	16,5	8,9	x	6,7	15,4
	EW04	34,0	25,7	16,9	5,2	x	4,3	13,9
	BT17	32,5	17,9	12,9	8,6	17,8	4,4	5,9
	BT13	41,2	28,4	15,5	2,0	4,1	4,0	4,8
	LT16	30,0	15,4	9,8	5,3	22,3	6,4	11,0
	LT11	30,9	26,0	18,8	4,6	x	8,7	11,0
60 - 70	EW14	31,8	24,6	24,2	2,3	4,8	3,5	8,8
70 und mehr	EW14	36,6	19,8	27,8	2,3	3,4	2,2	7,9
60 und mehr	EW09	32,1	23,0	20,8	5,7	x	3,4	15,0
60 und mehr	EW04	37,6	22,1	22,7	4,2	x	2,4	11,0
60 - 70	BT17	37,0	21,2	14,0	7,3	14,4	2,4	3,5
70 und mehr	BT17	42,7	18,9	19,7	5,6	8,9	2,0	2,1
60 - 70	BT13	44,9	26,7	18,0	1,9	3,6	2,7	2,2
70 und mehr	BT13	49,8	21,8	20,7	2,2	1,4	2,7	1,4
60 - 70	LT16	33,7	19,7	10,9	5,6	18,3	4,4	7,4
70 und mehr	LT16	41,7	18,3	14,6	5,1	12,5	3,3	4,4
60 und mehr	LT11	36,4	22,5	28,3	3,2	x	4,6	5,0
Insgesamt	EW14	32,8	21,1	22,3	2,4	4,7	5,7	11,0
	EW09	30,2	21,4	18,6	7,7	x	5,9	16,1
	EW04	35,0	22,5	18,5	5,2	x	4,3	14,5
	BT17	34,9	17,8	14,9	7,7	15	4,1	5,7
	BT13	44,1	24,2	17,2	2,3	3,5	4,3	4,4
	LT16	32,5	15,7	11,4	5,3	19,1	5,9	10,1
	LT11	33,2	22,4	22,9	4,2	x	8,0	9,3

[1] Vorhergehende Wahl ohne Briefwähler.
[2] Bei Landtags- und Bundestagswahlen Zweitstimmen, bei Europawahlen: Stimmen.
[3] Für die vorherigen Wahlen kann nur ein Wert für die Altersgruppe 60 und mehr ausgewiesen werden, da diese erst ab der Bundestagswahl 2013 in die Altersgruppen 60 bis 70 Jahre und 70 Jahre und mehr auf gesplittet wurde.

3.4.4 Wahlentscheidung nach Altersgruppen und Geschlecht -Zweitstimmen-

Alter von ... bis unter ... Jahren	Wahl	Von 100 gültigen Stimmen nebenstehender Altersgruppen entfielen auf ... [1, 2, 3]						
		CDU	DIE LINKE	SPD	FDP	AFD	GRÜNE	Andere
				Insgesamt				
18 - 25	EW14	19,8	16,4	17,1	3,1	8,3	13,0	22,3
	EW09	26,8	15,4	19,1	10,2	x	8,3	20,2
	EW04	31,9	14,2	17,5	10,2	x	7,7	18,5
	BT17	22,5	15,6	14,1	12,2	12,9	11,0	11,6
	BT13	30,3	17,4	18,7	2,8	7,1	7,7	16,0
	LT16	17,4	12,5	11,5	5,6	21,0	12,6	19,3
	LT11	24,2	15,8	16,8	5,1	12,4	12,4	13,3
25 - 35	EW14	28,7	14,7	15,3	2,8	8,5	8,6	21,4
	EW09	29,0	14,1	17,1	12,1	x	8,4	19,2
	EW04	36,2	16,9	12,4	8,4	x	6,5	19,6
	BT17	24,1	13,4	13,5	8,4	23,5	5,8	11,3
	BT13	38,2	18,0	16,8	3,3	5,6	5,1	13,0
	LT16	21,3	11,0	9,4	4,1	28,4	7,1	18,5
	LT11	30,1	16,4	17,4	5,3	x	11,3	19,5
35 - 45	EW14	33,8	16,9	16,8	2,7	7,0	8,6	14,2
	EW09	29,9	18,8	15,3	10,7	x	8,5	16,7
	EW04	34,0	23,7	14,6	6,0	x	5,8	15,9
	BT17	28,1	12,6	11,3	10,0	25,8	4,6	7,5
	BT13	42,9	20,9	14,3	3,1	5,8	5,4	7,6
	LT16	27,6	10,3	8,5	5,9	27,8	6,7	13,1
	LT11	33,7	19,4	16,9	5,0	x	11,1	14,0
45 - 60	EW14	29,8	23,3	20,2	2,6	7,1	5,7	11,4
	EW09	27,5	26,8	15,9	9,2	x	6,3	14,3
	EW04	35,3	26,7	16,0	5,2	x	4,2	12,7
	BT17	28,4	17,1	12,7	8,6	24,3	3,7	5,2
	BT13	38,4	28,1	16,6	2,4	5,2	3,8	5,5
	LT16	27,6	10,3	8,5	5,9	27,8	6,7	13,1
	LT11	30,6	27,3	17,8	4,0	x	7,9	12,4
60 - 70	EW14	28,8	26,9	24,4	2,5	6,5	3,2	7,7
70 und mehr	EW14	32,9	22,8	28,8	2,2	4,5	1,8	7,0
60 und mehr	EW09	30,4	26,5	21,3	5,6	x	3,2	13,0
60 und mehr	EW04	36,9	24,5	22,7	4,0	x	2,2	9,6
60 - 70	BT17	31,4	21,8	14,4	7,2	19,6	2,1	3,1
70 und mehr	BT17	37,5	20,2	21,1	5,5	12,1	1,8	1,7
60 - 70	BT13	40,0	28,7	19,9	2,0	4,1	2,4	2,9
70 und mehr	BT13	44,8	24,1	23,1	2,1	2,0	2,5	1,4
60 - 70	LT16	29,7	20,3	10,4	4,9	24,2	3,8	6,6
70 und mehr	LT16	36,2	20,8	14,8	4,8	16,1	3,0	4,3
60 und mehr	LT11	33,7	25,9	27,5	2,9	x	4,2	5,8
Insgesamt[4]	EW14	30,7	21,8	21,7	2,6	6,3	4,8	12,1
	EW09	29,1	23,6	18,1	8,6	x	5,4	15,2
	EW04	34,3	23,7	18,5	5,6	x	4,5	13,5
	BT17	30,3	17,7	15,2	7,8	19,6	3,7	5,7
	BT13	41,2	23,9	18,2	2,6	4,2	4,0	5,9
	LT16	29,0	16,3	10,6	5,0	24,3	5,2	9,6
	LT11	32,5	23,7	21,5	3,8	x	7,1	11,4

[1] Vorhergehende Wahl ohne Briefwähler.
[2] Bei Landtags- und Bundestagswahlen Zweitstimmen, bei Europawahlen: Stimmen.
[3] Für die vorherigen Wahlen kann nur ein Wert für die Altersgruppe 60 und mehr ausgewiesen werden, da diese erst ab der Bundestagswahl 2013 in die Altersgruppen 60 bis 70 Jahre und 70 Jahre und mehr auf gesplittet wurde.
[4] Amtliche Wahlergebnisse.

Veröffentlichungen im Statistischen Landesamt Sachsen-Anhalt

Im Monat April 2019 erschienen

Bestell-Nr.[1]	Kennziffer/Periodizität	Titel	Preis (in EUR)
1 Z 0 03	Z	Statistisches Monatsheft 04/2019	5,50
2 V 0 09	V	Verzeichnis Ambulante Pflegedienste, Stationäre Pflegeeinrichtungen Stand: 15.12.2017	18,00
3 C 3 06	C III j/18	Schlachtungen und Geflügel Jahr 2018, Endgültige Ergebnisse	2,50
3 E 1 02	E I m-1/19	Tätige Personen, Umsatz im Verarbeitenden Gewerbe sowie im Bergbau und der Gewinnung von Steinen und Erden Januar 2019: Vorläufige Ergebnisse Betriebe mit 50 und mehr tätigen Personen	5,00
3 E 2 01	E II m-1/19	Umsatz, Tätige Personen, Auftragseingang und Auftragsbestand im Baugewerbe Januar 2019	2,50
3 E 2 03	E II j/18	Ergebnisse der Ergänzungserhebung im Bauhauptgewerbe Juni 2018	4,50
3 G 1 01	G I m-12/18	Entwicklung von Umsatz und Beschäftigten im Einzelhandel Dezember 2018 Vorläufige Ergebnisse	2,00
3 G 4 02	G IV m-12/18	Entwicklung von Umsatz und Beschäftigten im Gastgewerbe Dezember 2018 Vorläufige Ergebnisse	2,00
3 H 1 01	H I m-10/18	Straßenverkehrsunfälle Oktober 2018: Vorläufige Ergebnisse	6,00
3 H 1 01	H I m-11/18	Straßenverkehrsunfälle November 2018: Vorläufige Ergebnisse	6,00
3 H 1 01	H I m-12/18	Straßenverkehrsunfälle Dezember 2018: Vorläufige Ergebnisse	6,00
3 K 8 01	K VIII 2j/17	Ambulante Pflegedienste, Stationäre Pflegeheime, Pflegegeld	5,50
3 L 2 02	L II j/17	Gemeindefinanzen, Auszahlungen und Einzahlungen Jahresrechnungsstatistik 2017	18,50
3 P 1 07	P I j/18	Arbeitnehmerentgelt, Bruttolöhne und -gehälter nach Wirtschaftsbereichen 2008 - 2018; Stand: August 2018/Februar 2019	6,50

[1] Veröffentlichung als PDF-Datei kostenfrei erhältlich, bei Bestellung bitte die erste Stelle der Bestellnummer durch eine „6“ ersetzen.

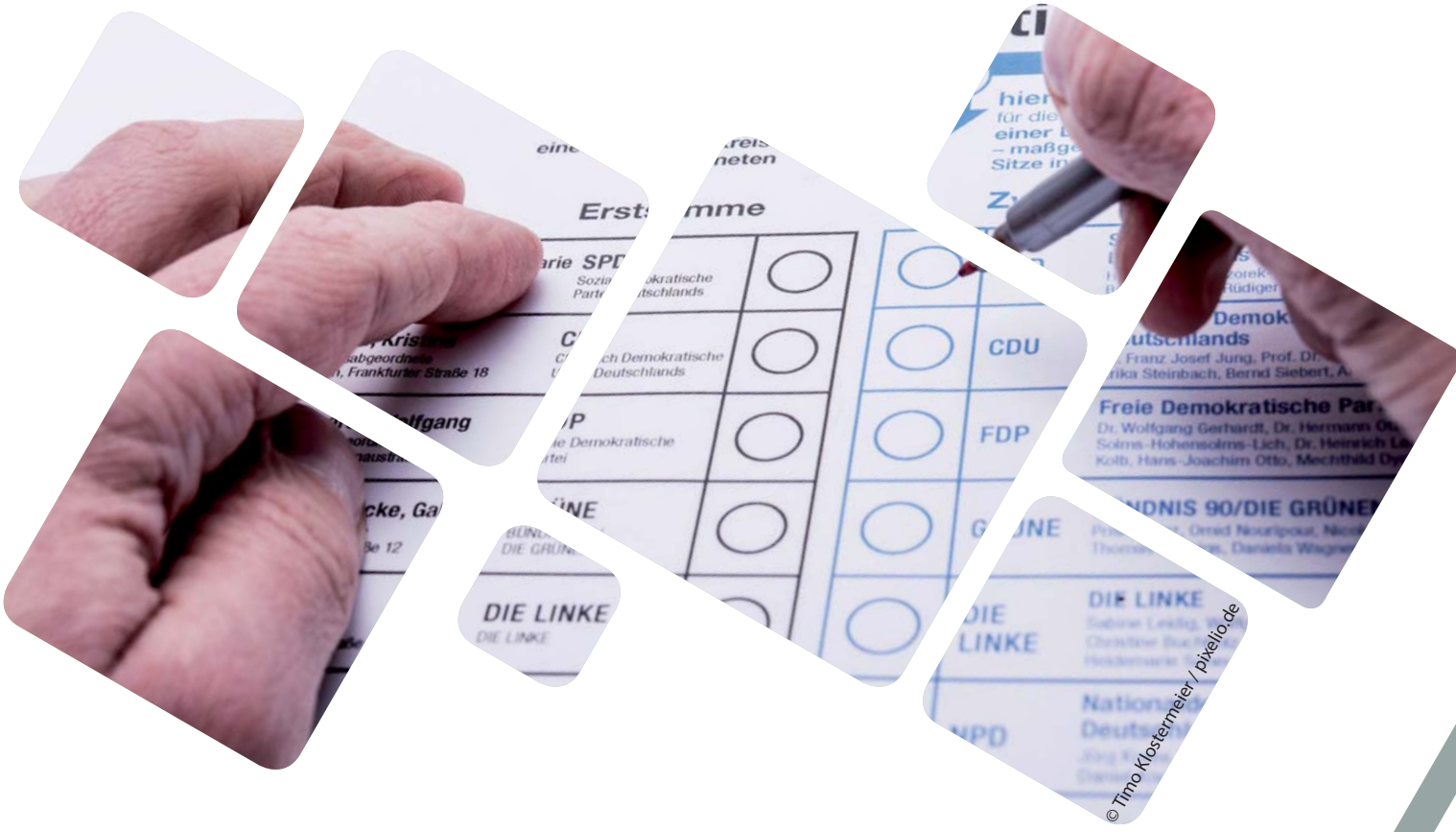

© Timo Klostermeier / pixelio.de

Bestellnummer: 3B713

https://statistik.sachsen-anhalt.de

B VII
5j-19