

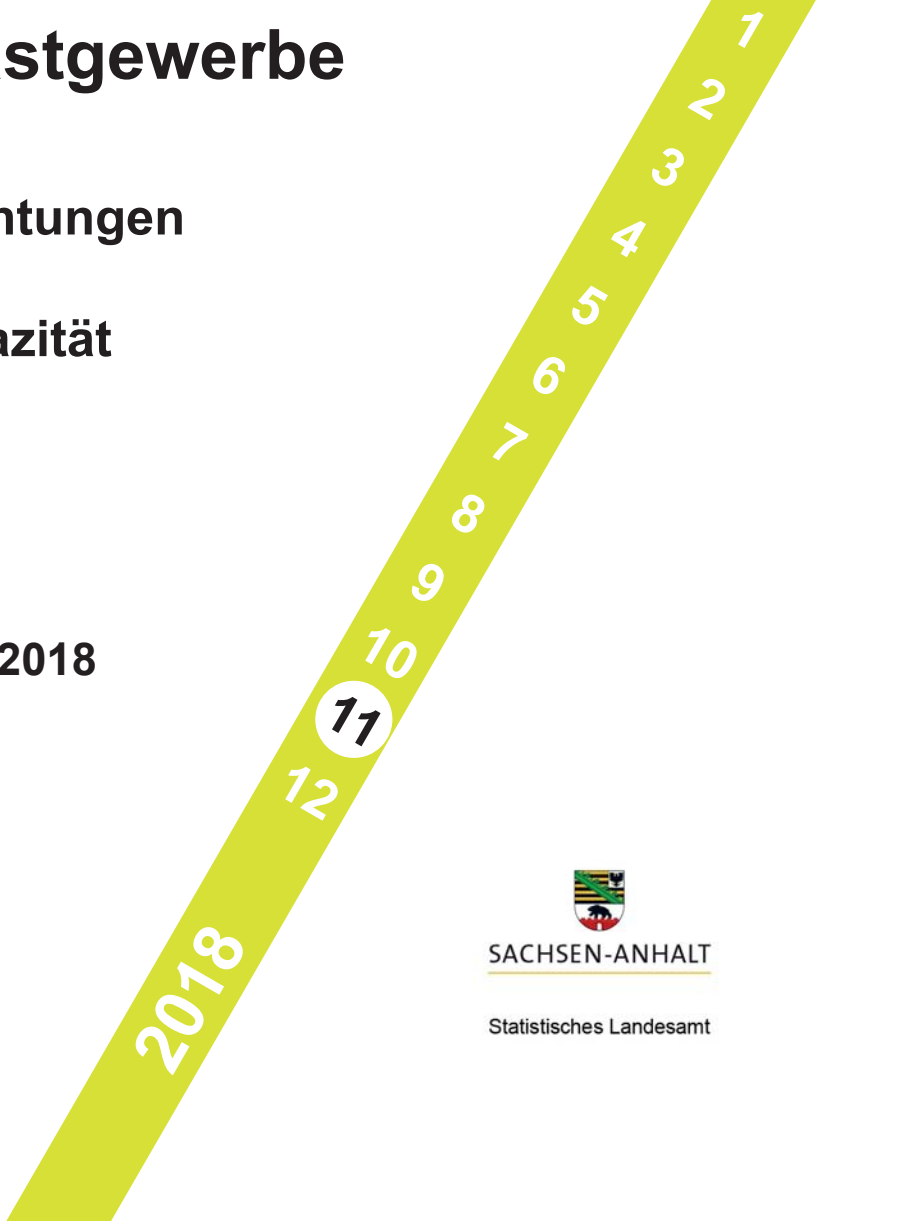

Tourismus, Gastgewerbe

Gäste und Übernachtungen
im Reiseverkehr,
Beherbergungskapazität

November 2018
Januar bis November 2018
Vorläufige Ergebnisse



SACHSEN-ANHALT

Statistisches Landesamt

Statistischer Bericht

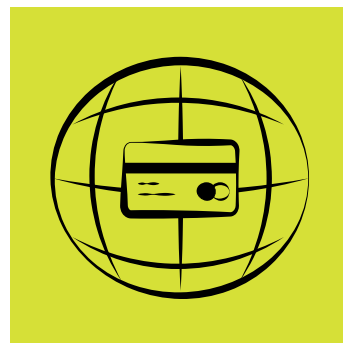

Tourismus, Gastgewerbe

Gäste und Übernachtungen
im Reiseverkehr,
Beherbergungskapazität

November 2018
Januar bis November 2018
Vorläufige Ergebnisse

Land Sachsen-Anhalt

Inhaltsverzeichnis

	Seite
Vorbemerkungen	4
<u>Grafische Darstellungen</u>	
Zuordnung der Kreise zu Reisegebieten im Land Sachsen-Anhalt	9
Ankünfte in den Beherbergungsbetrieben (einschl. Camping) in Sachsen-Anhalt seit November 2015	10
Übernachtungen in den Beherbergungsbetrieben (einschl. Camping) in Sachsen-Anhalt seit November 2015	10
Anteile der Betriebsarten an den Übernachtungen in den Beherbergungsbetrieben des Landes Sachsen-Anhalt im Monat November 2018	11
Stellplätze und Übernachtungen auf Campingplätzen in Sachsen-Anhalt seit November 2015	11
<u>Zeitreihen</u>	
1. Ergebnisse der Beherbergungsstatistik (einschl. Camping) Sachsen-Anhalts 1993 - 2018	12
2. Ergebnisse der Beherbergungsstatistik (ohne Camping) Sachsen-Anhalts 1993 - 2018	13
<u>Kreise</u>	
3. Beherbergungsbetriebe (einschl. Camping), Schlafgelegenheiten und Auslastung der Kapazitäten nach Kreisen im Monat November 2018, Januar bis November 2018	14
4. Ankünfte, Übernachtungen und Aufenthaltsdauer der Gäste in Beherbergungsbetrieben (einschl. Camping) nach Kreisen und zusammengefassten Gästegruppen im Monat November 2018, Januar bis November 2018	15
5. Ankünfte, Übernachtungen und Aufenthaltsdauer der Gäste in Beherbergungsbetrieben der Hotellerie (Hotels, Hotels garnis, Gasthöfe und Pensionen) nach Kreisen und zusammengefassten Gästegruppen im Monat November 2018, Januar bis November 2018	16
<u>Reisegebiete</u>	
6. Beherbergungsbetriebe (einschl. Camping), Schlafgelegenheiten und Auslastung der Kapazitäten nach Reisegebieten und Betriebsarten im Monat November 2018, Januar bis November 2018	17

7. Ankünfte, Übernachtungen und Aufenthaltsdauer der Gäste in Beherbergungsbetrieben (einschl. Camping) nach Reisegebieten, Betriebsarten und zusammengefassten Gästegruppen
im Monat November 2018, Januar bis November 2018 20
8. Ankünfte, Übernachtungen und Aufenthaltsdauer der Gäste in Beherbergungsbetrieben (einschl. Camping) nach Reisegebieten und Herkunftsländern
im Monat November 2018, Januar bis November 2018 32

Gemeinden

9. Beherbergungsbetriebe (einschl. Camping), darunter Hotels (ohne Hotels garnis), Schlafgelegenheiten und Auslastung der Kapazitäten für ausgewählte Gemeinden und touristische Zielorte
im Monat November 2018, Januar bis November 2018 44
10. Ankünfte, Übernachtungen und Aufenthaltsdauer der Gäste in Beherbergungsbetrieben (einschl. Camping), darunter Hotels (ohne Hotels garnis) für ausgewählte Gemeinden und touristische Zielorte
im Monat November 2018, Januar bis November 2018 47

Gemeindegruppen

11. Beherbergungsbetriebe (einschl. Camping), Schlafgelegenheiten und Auslastung der Kapazitäten nach Gemeindegruppen
im Monat November 2018, Januar bis November 2018 50
12. Ankünfte, Übernachtungen und Aufenthaltsdauer der Gäste in Beherbergungsbetrieben (einschl. Camping) nach Gemeindegruppen
im Monat November 2018, Januar bis November 2018 50

Stellplätze Camping

13. Campingplätze mit Urlaubscamping und deren Stellplatzkapazitäten nach Reisegebieten und Kreisen
im Monat November 2018 51

Vorbemerkungen

Rechtsgrundlagen

Rechtsgrundlagen für die Durchführung der monatlichen Beherbergungsstatistik sind

- das Beherbergungsstatistikgesetz (Beherb StatG) vom 22. Mai 2002 (BGBl. I S. 1642), zuletzt geändert durch Artikel 11 des Gesetzes vom 28. Juli 2015 (BGBl. I S. 1400) in Verbindung mit
- dem Bundesstatistikgesetz i. d. F. der Bek. vom 20. Oktober 2016 (BGBl. I S. 2394), geändert durch Artikel 10 Abs. 5 des Gesetzes vom 30. Oktober 2017 (BGBl. I S. 3618)
- der Verordnung (EU) Nr. 692/2011 des Europäischen Parlaments und des Rates über die europäische Tourismusstatistik und zur Aufhebung der Richtlinie 95/57/EG des Rates (ABl. L 192 vom 22.07.2011, S. 17).

Hiernach sind zu erfassen:

1. Zahl der Ankünfte und Übernachtungen von Gästen im Reiseverkehr; bei Gästen mit Wohnsitz oder gewöhnlichem Aufenthalt außerhalb Deutschlands wird auch das Herkunftsland erfragt.
2. Die Anzahl der im Berichtsmonat angebotenen Gästebetten sowie die Anzahl der Stellplätze auf Campingplätzen für Urlaubscamping.
3. Bei Hotels, Gasthöfen, Pensionen und Hotels garnis zusätzlich die Anzahl der Gästezimmer jeweils zum 31. Juli eines Jahres.
4. Bei Hotels, Gasthöfen, Pensionen und Hotels garnis mit mindestens 25 Zimmern die Anzahl der angebotenen und der belegten Gästezimmertage.

Methodik

Beherbergung im Reiseverkehr:

Unterbringung von Personen, die sich nicht länger als ein Jahr ohne Unterbrechung an einem anderen Ort als ihrem gewöhnlichen Wohnsitz aufhalten. Der vorübergehende Ortswechsel kann durch Urlaub und Freizeitaktivitäten aber auch durch die Wahrnehmung privater und geschäftlicher Kontakte, den Besuch von Tagungen und Fortbildungsveranstaltungen, Maßnahmen zur Wiederherstellung der Gesundheit oder sonstige Gründe veranlasst sein.

Zum Berichtskreis der monatlichen Beherbergungsstatistik gehören Betriebe, die nach Einrichtung und Zweckbestimmung dazu dienen, mindestens zehn Gäste gleichzeitig vorübergehend zu beherbergen. Bei Campingplätzen müssen mindestens zehn Stellplätze vorhanden sein.

Auskunftspflichtig sind die Inhaber/-innen oder die Leiter/-innen des Beherbergungsbetriebes.

Erhebungsmerkmale

Ankünfte:

Zahl der Anmeldungen von Gästen in einem Beherbergungsbetrieb innerhalb des Berichtszeitraums, die zum vorübergehenden Aufenthalt eine Schlafgelegenheit belegten.

Durchschnittliche Aufenthaltsdauer:

Rechnerischer Wert, der sich aus dem Verhältnis der Übernachtungen zur Anzahl der Ankünfte ergibt. Sie kann zum Beispiel in Orten mit Vorsorge- und Rehabilitationskliniken (Reha-Kliniken) rechnerisch höher sein als die Zahl der Kalendertage des Berichtszeitraums, da sich in solchen Beherbergungsbetrieben manche Gäste und Patienten mehr als einen Kalendermonat aufhalten.

Berechnung der durchschnittlichen Aufenthaltsdauer:

Übernachtungen/Ankünfte

Durchschnittliche Auslastung:

Rechnerischer Wert, der die Inanspruchnahme der Schlafgelegenheiten in einem Berichtszeitraum ausdrückt. Die prozentuale Angabe wird ermittelt, indem die Zahl der Übernachtungen durch die so genannten „Bettentage“ geteilt wird. Letztere sind das Produkt aus angebotenen Schlafgelegenheiten und der Zahl der Tage, an denen die Betriebe im Berichtszeitraum tatsächlich geöffnet hatten.

Berechnung der durchschnittlichen Auslastung:

(Übernachtungen/angebotene Bettentage) x 100

Gästezimmer:

Als Gästezimmer gilt eine Einheit, die aus einem Raum oder einer Gruppe von Räumen besteht, die eine unteilbare Mieteinheit in einem Beherbergungsbetrieb bilden. Bei den Gästezimmern kann es sich um Einzel-, Doppel- oder Mehrbettzimmer handeln, je nachdem, ob sie zur dauerhaften Beherbergung von einer, zwei oder mehr Personen eingerichtet sind. Die Zahl der Gästezimmer wird einmal im Jahr zum Stichtag 31. Juli erhoben. Gezählt werden die an diesem Stichtag tatsächlich zur Verfügung stehenden Gästezimmer. Zimmer, die von Mitarbeitern des Betriebes genutzt werden, zählen nicht als Gästezimmer.

Ein Appartement ist eine spezielle Art von Gästezimmer. Es besteht aus einem oder mehreren Räumen mit Küche, separatem Bad und/oder Toilette.

Herkunftsländer:

Für die Zuordnung ist grundsätzlich der ständige Wohnsitz oder gewöhnliche Aufenthalt der Gäste maßgebend, nicht dagegen deren Staatsangehörigkeit bzw. Nationalität.

Schlafgelegenheiten:

Anzahl der Betten, die in einem Betrieb zur Beherbergung von Gästen zur Verfügung stehen. Doppelbetten zählen dabei als zwei Schlafgelegenheiten. Im Campingbereich wird gemäß einer Vorgabe der Europäischen Kommission ein Stellplatz mit vier Schlafgelegenheiten gleichgesetzt.

Übernachtungen:

Zahl der Übernachtungen von Gästen, die im Berichtszeitraum in einem Beherbergungsbetrieb ankamen oder seit dem vorherigen Berichtszeitraum dort noch anwesend waren.

Gliederungsmerkmale

Betriebsarten:

Die fachliche Gliederung der Beherbergungsbetriebe erfolgt auf Grundlage der „Klassifikation der Wirtschaftszweige, Ausgabe 2008“ (WZ 2008). Die Beherbergungsstatistik erstreckt sich auf den Wirtschaftszweig Beherbergung nach Abteilung 55 der WZ 2008, auf Vorsorge- und Rehabilitationskliniken sowie Schulungsheime.

Unterschieden werden

Hotels, Gasthöfe, Pensionen (Hotellerie)

Hotels: Beherbergungsstätten, die allgemein zugänglich sind und in denen ein Restaurant – auch für Passanten – vorhanden ist. Außerdem stehen in der Regel weitere Einrichtungen oder Räume für unterschiedliche Zwecke (Konferenzen, Seminare, Sport, Freizeit, Erholung) zur Verfügung.

Hotels garnis: Beherbergungsstätten, die allgemein zugänglich sind und in denen als Mahlzeit höchstens ein Frühstück angeboten wird.

Gasthöfe: Beherbergungsstätten, die allgemein zugänglich sind und in denen, außer dem auch für Passanten zugänglichen Gastraum, in der Regel keine weiteren Aufenthaltsräume zur Verfügung stehen.

Pensionen: Beherbergungsstätten, die allgemein zugänglich sind und in denen Speisen und Getränke nur an Hausgäste abgegeben werden.

Ferienunterkünfte und ähnliche Beherbergungsstätten

Erholungs- und Ferienheime: Beherbergungsstätten, die nur bestimmten Personengruppen, z. B. Mitgliedern eines Vereins oder einer Organisation, Beschäftigten eines Unternehmens, Kindern, Müttern, Betreuten sozialer Einrichtungen zugänglich sind und in denen Speisen und Getränke nur an Hausgäste abgegeben werden.

Ferienzentren: Beherbergungsstätten, die allgemein zugänglich sind und dazu dienen, wahlweise unterschiedliche Wohn- und Aufenthaltsmöglichkeiten sowie gleichzeitig Freizeiteinrichtungen in Verbindung mit Einkaufsmöglichkeiten und persönlichen Dienstleistungen zum vorübergehenden Aufenthalt anbieten. Als Mindestausstattung gilt das Vorhandensein von Hotelunterkunft und anderen Wohnmöglichkeiten auch mit Kochgelegenheit, einer Gaststätte, von Einkaufsmöglichkeiten zur Deckung des täglichen Bedarfs und des Freizeitbedarfs sowie von Einrichtungen für persönliche Dienstleistungen, z. B. Massageeinrichtungen, Solarium, Sauna, Friseur und zur aktiven Freizeitgestaltung, wie z. B. Schwimmbad, Tennis-, Tischtennis-, Minigolf- oder Trimm-Dich-Anlagen.

Ferienhäuser, -wohnungen: Beherbergungsstätten, die allgemein zugänglich sind und in denen Speisen und Getränke nicht abgegeben werden, aber eine Kochgelegenheit vorhanden ist.

Jugendherbergen und Hütten: Beherbergungsstätten, die in der Regel eine einfache Ausstattung aufweisen und vorzugsweise Jugendlichen oder Angehörigen der sie tragenden Organisation, z. B. ein Wanderverein, zur Verfügung stehen. Speisen und Getränke werden nur an Hausgäste abgegeben.

Campingplätze: Abgegrenzte Gelände, die jedermann zum vorübergehenden Aufstellen von mitgebrachten Wohnwagen, Reise- bzw. Wohnmobilen oder Zelten zugänglich sind. Im Rahmen der Monatserhebung im Tourismus werden nur Campingplätze berücksichtigt, die Urlaubscamping anbieten, nicht aber so genannte Dauercampingplätze. Die Unterscheidung zwischen Urlaubs- und Dauercamping knüpft an die vertraglich vereinbarte Dauer der Campingplatzbenutzung an. Im Urlaubscamping wird der Stellplatz in der Regel für die Dauer von Tagen oder Wochen gemietet, im Dauercamping dagegen zumeist auf Monats- oder Jahresbasis.

Sonstige tourismusrelevante Unterkünfte

Vorsorge- und Rehabilitationskliniken: Beherbergungsbetriebe, die unter ärztlicher Leitung stehen und ausschließlich oder überwiegend Kurgästen zur Verfügung stehen. Als Kurgäste gelten Personen, die sich aufgrund einer ärztlichen Verordnung in der Klinik vorübergehend aufhalten. Das Ziel des Aufenthalts ist die Erhaltung oder Wiederherstellung der Gesundheit oder der Berufs- und Arbeitsfähigkeit sowie die Inanspruchnahme der allgemein angebotenen Kureinrichtungen außerhalb des Beherbergungsbetriebes.

Zu den Vorsorge- und Reha-Kliniken zählen auch Kinderheilstätten, Sanatorien, Kur- oder ähnliche Krankenhäuser (Fachabteilungen anderer Krankenhäuser).

Im Unterschied zur Krankenhausstatistik werden Vorsorge- und Reha-Kliniken in der Beherbergungsstatistik nur dann erfasst, wenn die dort untergebrachten Personen überwiegend in der Lage sind, während des vorübergehenden Aufenthalts die Klinik zu verlassen und die Tourismusangebote der Gemeinde in Anspruch zu nehmen.

Schulungsheime: Beherbergungsstätten mit einem Übernachtungsangebot die dazu dienen, Unterricht außerhalb des regulären Schul- und Hochschulsystems anzubieten und überwiegend der Erwachsenenbildung dienen.

Gemeindegruppen:

Zusammenfassung von Gemeinden oder Gemeindeteilen nach Art der staatlichen Anerkennung (z. B. als Mineral- und Moorbad, Luftkurort, Erholungsort), die aufgrund landesrechtlicher Vorschriften verliehen wurde. Gemeinden ohne Prädikat sind in der Gruppe „Sonstige Gemeinden“ enthalten.

Reisegebiete:

Gliederung nach nichtadministrativen Raumeinheiten, die in Zusammenarbeit mit dem zuständigen Ministerium des Landes erstellt wurde und sich im Wesentlichen an den Zuständigkeitsbereichen der regionalen Tourismusverbände und an naturräumlichen Gegebenheiten orientiert. Die aktuelle Zuordnung erfolgte im Juni 2009 rückwirkend zum 01.01.2009.

Winterhalbjahr/Sommerhalbjahr:

Das Sommerhalbjahr umfasst in der amtlichen Tourismusstatistik den Zeitraum von Mai bis Oktober. Entsprechend werden die Monate November bis April dem Winterhalbjahr zugeordnet.

Allgemeine Hinweise

Die Ergebnisse des laufenden Berichtsjahres sind **vorläufig**. Es werden die jeweils aktuellsten Angaben der Berichtseinheiten für den Berichtsmontat als auch für die Vormonate verwendet. Durch Rückkorrekturen kann die Summe der bereits veröffentlichten Monatsergebnisse vom aktuellen Ergebnis für den Jahresteil abweichen.

Ab 2014 erfolgte die Ausgliederung der Schullandheime und Schulungsheime aus der Betriebsart Erholungs- und Ferienheime und Zuordnung zu den Betriebsarten Jugendherbergen und Hütten oder Schulungsheime.

Aufgrund gesetzlicher Änderungen basieren die Ergebnisse ab 2012 auf Meldungen von Beherbergungsbetrieben mit mindestens zehn Schlafgelegenheiten sowie von Campingplätzen mit mindestens zehn Stellplätzen. Bis 2011 betraf es Betriebe mit mindestens neun Schlafgelegenheiten.

Die Erhebungsbögen zur vorliegenden Statistik sind in der PDF-Ausgabe dieses Berichtes enthalten.

Zeichenerklärung

- = nichts vorhanden
- . = Zahlenwert geheim zu halten
- x = Tabellenfach gesperrt, weil Aussagewert nicht sinnvoll (z.B. bei Vorjahresvergleichen ohne Basiswert oder programmtechnisch nicht möglich)
- ... = Angabe fällt später an
- ** = Veränderungsrate ist größer als 999 %

Zuordnung der kreisfreien Städte und Landkreise zu Reisegebieten im Land Sachsen-Anhalt



Ankünfte in den Beherbergungsbetrieben einschließlich Camping in Sachsen-Anhalt seit November 2015

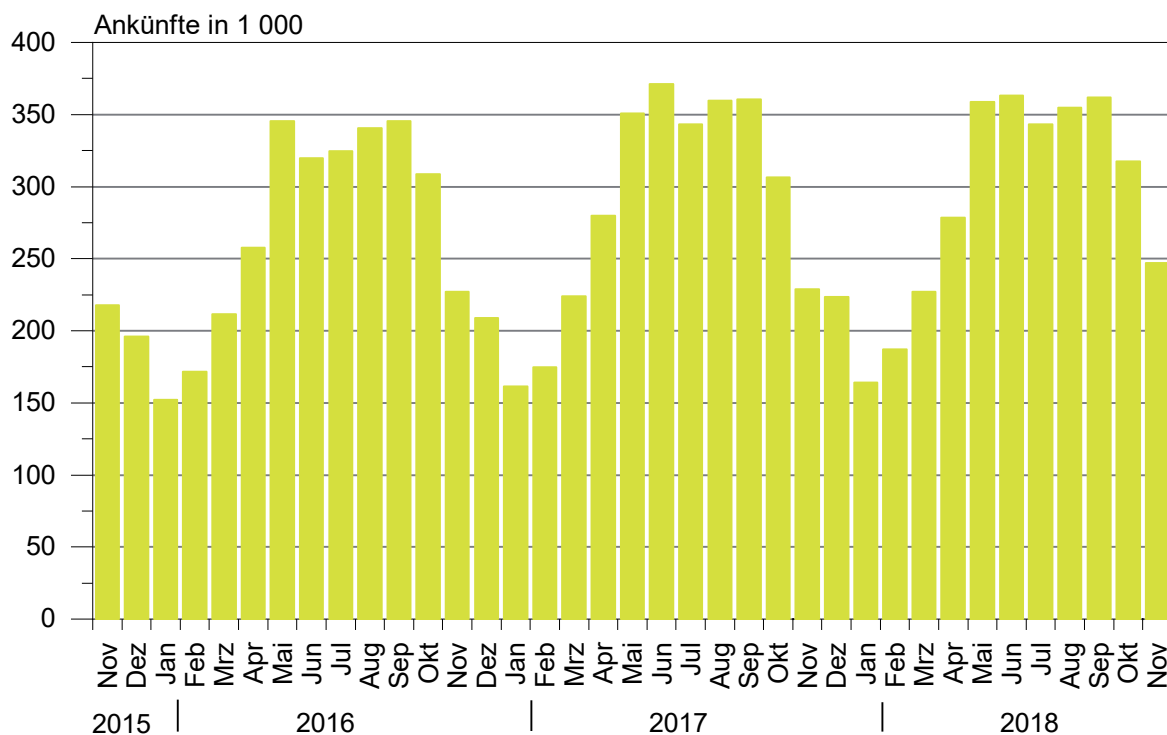

Übernachtungen in den Beherbergungsbetrieben einschließlich Camping in Sachsen-Anhalt seit November 2015

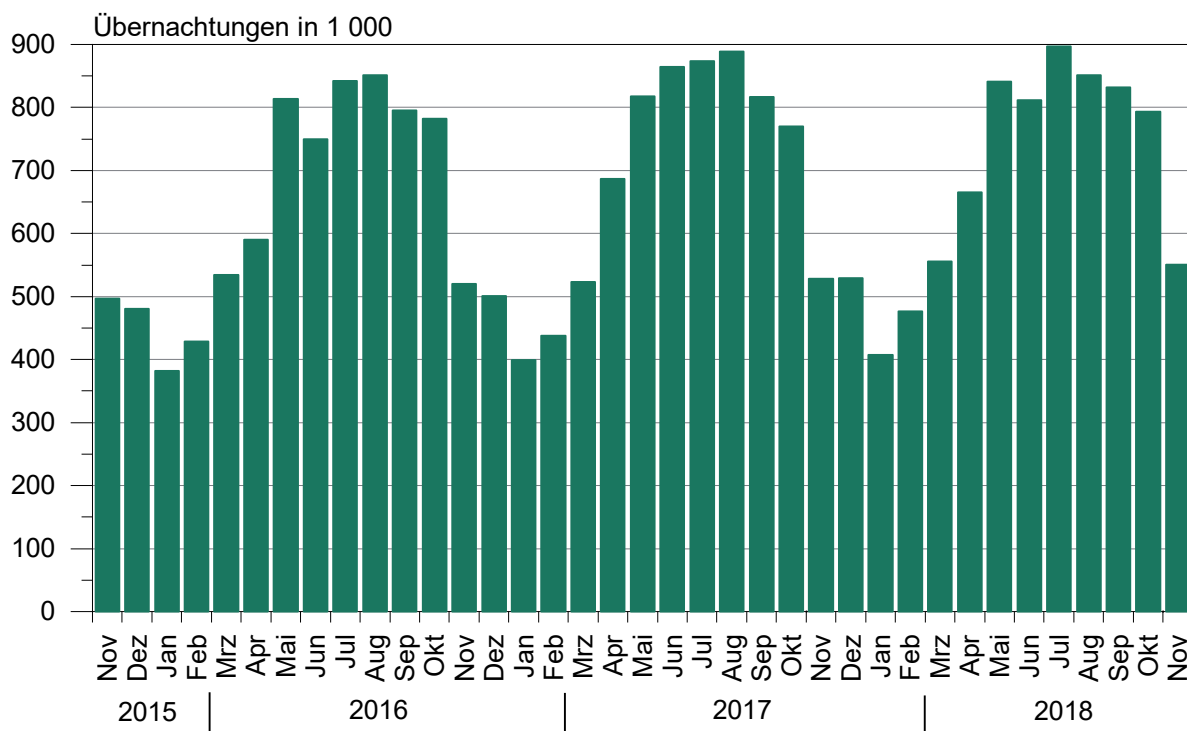

Anteile der Betriebsarten an den Übernachtungen in Beherbergungsbetrieben des Landes Sachsen-Anhalt im Monat November 2018

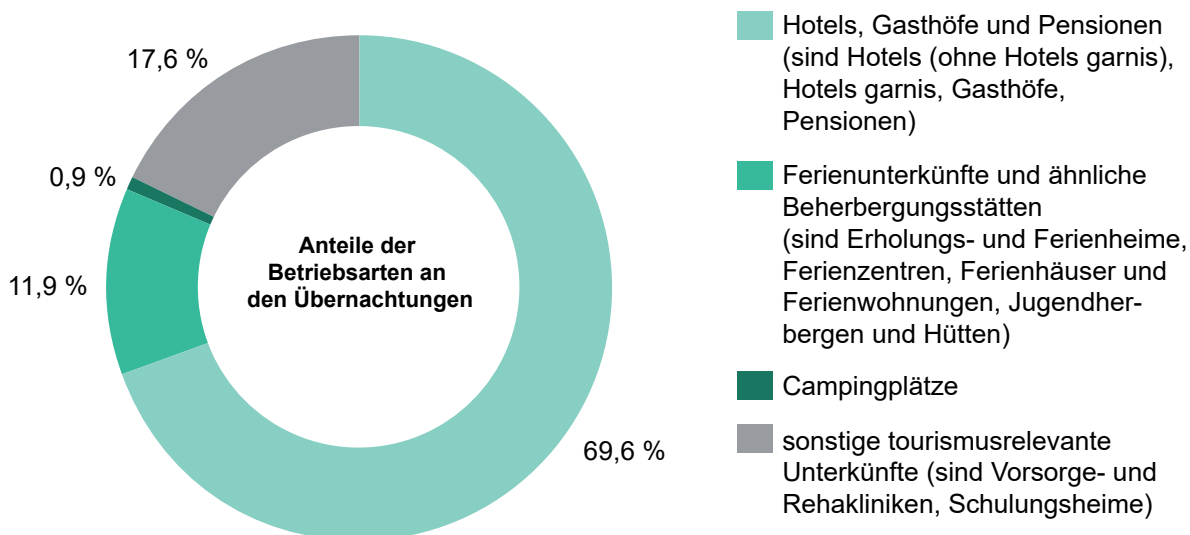

Stellplätze und Übernachtungen auf Campingplätzen in Sachsen-Anhalt seit November 2015

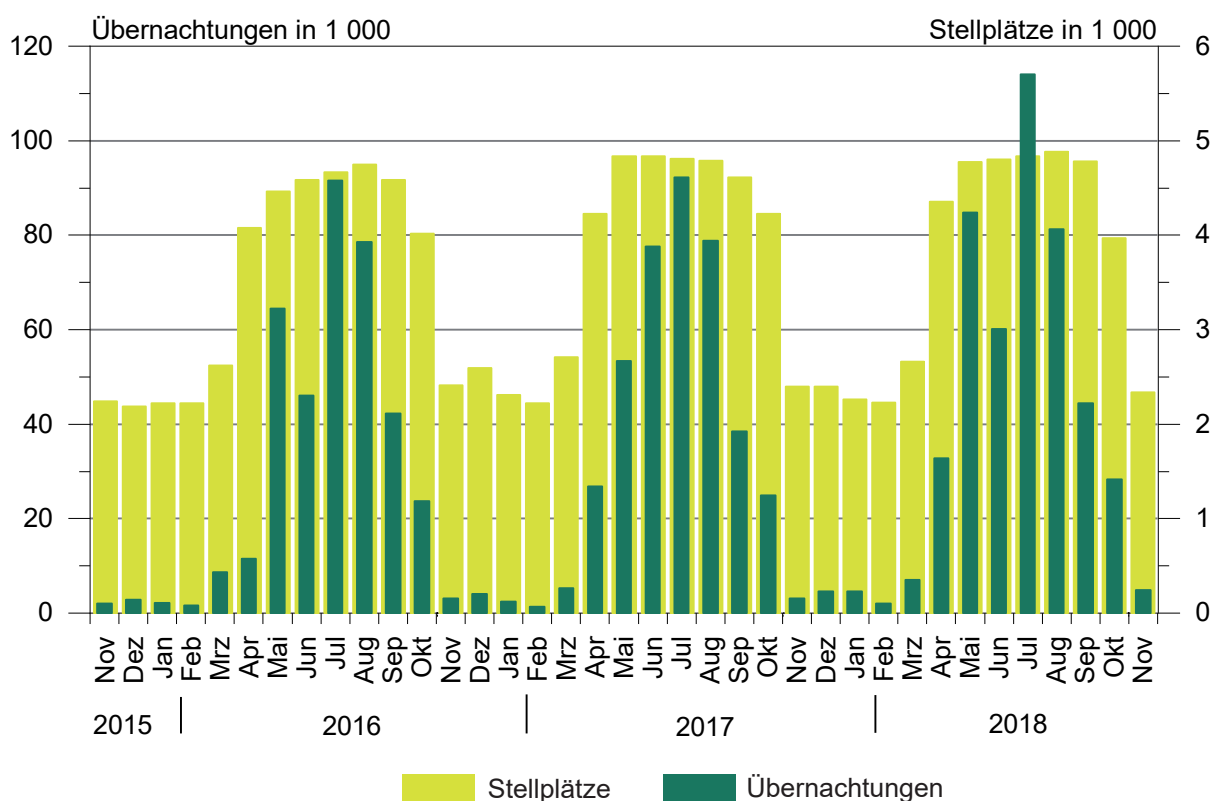

1. Ergebnisse der Beherbergungsstatistik (einschließlich Camping) Sachsen-Anhalts 1993 - 2018

Jahr ¹ Monat	Geöffnete Betriebe	Angebotene Schlafgelegenheiten ³	Durchschnittl. Auslastung der angebotenen Schlafgelegenheiten	Ankünfte	Übernachtungen	Durchschnittliche Aufenthaltsdauer
	Anzahl		%	Anzahl		Tage
1993	534	32 120	31,0	1 278 448	3 638 874	2,8
1994	776	43 225	29,1	1 661 695	4 586 336	2,8
1995	958	53 332	27,4	1 911 555	5 330 109	2,8
1996	985	55 718	27,4	2 020 138	5 569 740	2,8
1997	1 015	57 253	25,5	2 058 754	5 329 486	2,6
1998	1 025	58 703	25,0	2 139 981	5 366 764	2,5
1999	1 037	60 052	25,9	2 242 429	5 671 655	2,5
2000	1 052	61 016	25,5	2 255 209	5 688 586	2,5
2001	1 074	60 505	26,2	2 302 249	5 789 726	2,5
2002	1 049	58 600	26,1	2 190 160	5 584 831	2,5
2003	1 046	60 220	25,8	2 240 456	5 666 885	2,5
2004	1 040	60 783	25,9	2 348 778	5 874 270	2,5
2005	1 031	60 939	26,5	2 419 692	6 009 339	2,5
2006	1 060	61 913	26,5	2 568 144	6 414 065	2,5
2007	1 070	61 829	26,9	2 584 914	6 562 556	2,5
2008	1 072	62 230	27,0	2 641 801	6 699 594	2,5
2009	1 082	62 433	27,2	2 684 856	6 743 135	2,5
2010	1 068	61 314	27,7	2 777 136	6 857 027	2,5
2011	1 064	61 260	28,7	2 885 685	7 069 738	2,4
2012	1 013	60 562	29,9	2 953 302	7 353 676	2,5
2013	1 007	60 155	29,5	2 885 235	7 130 846	2,5
2014	1 008	60 668	30,8	3 014 492	7 433 263	2,5
2015	1 012	60 169	31,0	3 143 256	7 608 823	2,4
2016	1 031	63 438	31,7	3 212 557	7 791 717	2,4
2017	1 024	63 092	32,4	3 383 962	8 135 118	2,4
Januar	1 006	61 395	21,2	161 486	399 347	2,5
Februar	1 002	61 021	25,7	174 849	437 621	2,5
März	1 016	63 817	27,0	223 769	522 784	2,3
April	1 092	71 696	32,2	279 777	686 922	2,5
Mai	1 117	74 902	35,5	350 764	817 982	2,3
Juni	1 114	74 978	38,4	371 209	864 628	2,3
Juli	1 121	75 253	37,5	343 242	873 274	2,5
August	1 119	75 150	38,2	359 539	888 626	2,5
September	1 114	74 087	36,8	360 407	816 416	2,3
Oktober	1 095	72 115	34,9	306 298	770 004	2,5
November	1 023	63 063	28,3	229 003	528 633	2,3
Dezember	1 024	63 092	27,5	223 619	528 881	2,4
2018 ²
Januar	999	61 929	21,7	165 075	409 548	2,5
Februar	1 005	61 434	27,9	187 494	477 106	2,5
März	1 037	64 956	28,3	228 074	557 305	2,4
April	1 100	73 191	30,8	278 367	664 358	2,4
Mai	1 119	75 303	36,1	358 957	841 319	2,3
Juni	1 133	75 613	35,6	361 854	807 988	2,2
Juli	1 136	75 879	38,1	341 871	894 703	2,6
August	1 143	76 260	36,1	355 846	851 757	2,4
September	1 142	75 564	36,8	361 483	831 080	2,3
Oktober	1 122	72 040	36,2	317 554	795 448	2,5
November	1 050	63 750	28,9	246 821	550 150	2,2
Dezember

¹ Betriebe und Schlafgelegenheiten jeweils Stand 31.12.² vorläufiges Ergebnis³ Doppelbetten zählen als 2 Schlafgelegenheiten. Für Camping wird 1 Stellplatz in 4 Schlafgelegenheiten umgerechnet.

2. Ergebnisse der Beherbergungsstatistik (ohne Camping) Sachsen-Anhalts 1993 - 2018

Jahr ¹ Monat	Geöffnete Betriebe	Angebotene Betten	Durchschnittliche Auslastung der angebotenen Betten	Ankünfte	Übernachtungen	Durchschnittliche Aufenthaltsdauer
	Anzahl	Anzahl	%	Anzahl	Anzahl	Tage
1993	523	26 124	36,8	1 190 601	3 367 559	2,8
1994	761	36 497	34,6	1 566 937	4 277 803	2,7
1995	942	45 128	33,2	1 811 003	5 007 498	2,8
1996	962	46 414	31,3	1 932 154	5 285 103	2,7
1997	992	48 021	28,7	1 975 694	5 063 247	2,6
1998	1 001	49 311	28,3	2 058 299	5 117 997	2,5
1999	1 014	49 668	30,0	2 148 827	5 397 178	2,5
2000	1 029	50 468	29,5	2 172 719	5 440 659	2,5
2001	1 051	50 537	29,9	2 214 457	5 552 933	2,5
2002	1 028	49 376	29,0	2 109 187	5 364 807	2,5
2003	1 023	50 440	29,5	2 142 285	5 407 056	2,5
2004	1 016	50 443	30,2	2 256 199	5 632 471	2,5
2005	1 007	50 599	30,9	2 324 562	5 765 201	2,5
2006	1 036	52 157	32,7	2 473 256	6 175 243	2,5
2007	1 042	51 957	32,8	2 491 592	6 318 556	2,5
2008	1 045	52 698	33,1	2 536 496	6 437 309	2,5
2009	1 054	53 101	32,9	2 563 953	6 444 477	2,5
2010	1 043	52 434	33,6	2 672 362	6 584 600	2,5
2011	1 042	52 784	34,7	2 771 521	6 787 242	2,4
2012	990	52 006	36,2	2 836 567	7 051 100	2,5
2013	985	51 799	35,7	2 779 653	6 858 500	2,5
2014	984	52 272	36,8	2 886 023	7 116 419	2,5
2015	987	51 417	36,8	2 996 924	7 257 677	2,4
2016	1 003	53 058	38,1	3 065 503	7 413 880	2,4
2017	993	53 496	39,0	3 215 807	7 726 130	2,4
Januar	978	52 151	24,8	160 808	396 951	2,5
Februar	975	52 145	30,0	174 361	436 293	2,5
März	983	52 981	31,7	221 317	517 436	2,3
April	1 030	54 780	40,3	269 688	660 168	2,4
Mai	1 042	55 566	44,4	329 097	764 623	2,3
Juni	1 040	55 642	47,2	337 823	786 973	2,3
Juli	1 047	56 017	45,1	306 713	781 105	2,5
August	1 045	55 998	46,7	326 524	809 750	2,5
September	1 044	55 635	46,6	343 605	777 986	2,3
Oktober	1 035	55 215	43,6	296 259	745 061	2,5
November	992	53 467	33,0	227 679	525 548	2,3
Dezember	993	53 496	32,1	221 933	524 236	2,4
2018 ²
Januar	969	52 633	25,3	164 339	407 340	2,5
Februar	976	52 534	32,5	186 710	475 110	2,5
März	1 002	54 160	33,0	225 477	550 265	2,4
April	1 034	55 623	37,9	265 457	631 161	2,4
Mai	1 045	56 215	43,4	325 751	756 209	2,3
Juni	1 058	56 409	44,4	334 518	750 307	2,2
Juli	1 061	56 551	44,8	299 846	783 326	2,6
August	1 067	56 720	43,8	321 079	769 487	2,4
September	1 067	56 444	46,5	342 011	786 618	2,3
Oktober	1 064	56 160	44,3	307 066	767 218	2,5
November	1 017	54 406	33,6	244 982	545 261	2,2
Dezember

¹ Betriebe und Betten jeweils Stand 31.12.² vorläufiges Ergebnis

3. Beherbergungsbetriebe (einschl. Camping), Schlafgelegenheiten und Auslastung
der Kapazitäten nach kreisfreien Städten und Landkreisen

Land Kreisfreie Stadt Landkreis	November 2018							Januar bis Nov. 2018
	Betriebe			in den Betrieben angebotene Schlafgelegenheiten ¹				durch- schnitt- liche Aus- lastung
	ins- gesamt	darunter geöffnete		ins- gesamt	Verände- rung ge- genüber dem Vor- jahres- monat	durch- schnitt- liche Aus- lastung	nachrichtlich	
		zu- sammen	Verände- rung ge- genüber dem Vor- jahres- monat				maximales Angebot an Schlafge- legenheiten der letzten 13 Monate	
	Anzahl		%	Anzahl	%	Anzahl	%	
Sachsen-Anhalt insgesamt	1 167	1 050	2,6	63 750	1,1	28,9	78 545	32,8
Dessau-Roßlau, Stadt	26	25	8,7	1 307	-4,7	33,3	1 554	41,4
Halle (Saale), Stadt	43	41	7,9	2 773	1,1	46,9	3 002	42,2
Magdeburg, Landeshauptstadt	52	50	4,2	4 860	5,8	42,8	5 781	35,7
Altmarkkreis Salzwedel	54	48	11,6	2 727	9,9	29,1	4 090	32,1
Anhalt-Bitterfeld	60	55	7,8	3 129	10,6	18,4	4 101	20,2
Börde	55	48	-4,0	3 892	1,1	29,5	5 132	27,5
Burgenlandkreis	122	107	7,0	5 808	3,3	25,2	6 852	33,5
Harz	355	329	3,5	20 560	1,1	26,8	22 393	36,5
Jerichower Land	44	37	0,0	1 320	3,5	28,2	2 497	22,2
Mansfeld-Südharz	71	69	4,5	3 668	2,3	19,9	3 896	28,1
Saalekreis	70	65	0,0	4 030	-1,5	26,4	4 609	28,2
Salzlandkreis	70	63	-6,0	2 992	-4,3	36,1	4 126	34,6
Stendal	58	48	4,3	2 009	-1,9	24,6	3 380	27,6
Wittenberg	87	65	-8,5	4 675	-8,6	29,5	7 132	32,7

¹ Doppelbetten zählen als 2 Schlafgelegenheiten. Für Camping wird 1 Stellplatz in 4 Schlafgelegenheiten umgerechnet.

4. Ankünfte, Übernachtungen und Aufenthaltsdauer der Gäste in Beherbergungsbetrieben (einschl. Camping)
nach kreisfreien Städten, Landkreisen und zusammengefassten Gästegruppen

Land <u>Kreisfreie Stadt/Landkreis</u> Ständiger Wohnsitz der Gäste Deutschland/Ausland	November 2018					Januar bis November 2018				
	Ankünfte		Übernachtungen		durch- schn. Aufent- halts- dauer	Ankünfte		Übernachtungen		durch- schn. Aufent- halts- dauer
	insge- samt	Veränd. gegen- über Vorj.- monat	insge- samt	Veränd. gegen- über Vorj.- monat		insge- samt	Veränd. gegen- über Vorj.- zeitr.	insge- samt	Veränd. gegen- über Vorj.- zeitr.	
	Anzahl	%	Anzahl	%	Tage	Anzahl	%	Anzahl	%	Tage
Sachsen-Anhalt insgesamt	246 821	7,8	550 150	4,1	2,2	3 203 396	1,4	7 680 762	1,0	2,4
Deutschland	231 675	10,9	518 238	7,4	2,2	2 945 546	2,0	7 156 086	2,2	2,4
Ausland	15 146	-24,9	31 912	-30,9	2,1	257 850	-5,7	524 676	-13,2	2,0
Dessau-Roßlau, Stadt	8 529	-12,3	12 986	-21,7	1,5	115 662	-11,9	190 943	-13,2	1,7
Deutschland	7 314	-4,6	11 308	-9,2	1,5	93 935	-11,2	158 414	-10,5	1,7
Ausland	1 215	-41,0	1 678	-59,3	1,4	21 727	-15,1	32 529	-24,5	1,5
Halle (Saale), Stadt	23 465	13,3	39 017	10,0	1,7	232 983	8,3	392 305	2,1	1,7
Deutschland	21 809	19,1	36 205	16,7	1,7	209 253	11,4	350 277	7,9	1,7
Ausland	1 656	-31,0	2 812	-37,0	1,7	23 730	-13,2	42 028	-29,4	1,8
Magdeburg, Landeshauptstadt	36 402	5,8	62 287	1,1	1,7	371 205	3,2	630 513	3,6	1,7
Deutschland	33 118	7,9	54 999	5,9	1,7	327 617	3,0	545 642	3,1	1,7
Ausland	3 284	-11,6	7 288	-24,4	2,2	43 588	4,9	84 871	7,0	1,9
Altmarkkreis Salzwedel	6 582	8,2	23 754	4,0	3,6	94 567	4,2	338 577	2,7	3,6
Deutschland	6 305	8,4	22 550	2,3	3,6	90 881	4,1	325 912	2,5	3,6
Ausland	277	4,9	1 204	53,8	4,3	3 686	6,1	12 665	10,2	3,4
Anhalt-Bitterfeld	8 875	7,7	17 258	7,3	1,9	112 887	8,5	226 416	5,9	2,0
Deutschland	8 243	11,1	16 141	13,0	2,0	101 789	8,3	206 121	8,1	2,0
Ausland	632	-22,9	1 117	-38,0	1,8	11 098	10,5	20 295	-11,6	1,8
Börde	14 034	7,2	34 433	3,7	2,5	162 745	3,9	421 981	1,7	2,6
Deutschland	12 646	15,5	31 988	8,2	2,5	140 721	4,5	382 828	2,2	2,7
Ausland	1 388	-35,4	2 445	-32,8	1,8	22 024	0,1	39 153	-3,1	1,8
Burgenlandkreis	15 228	3,0	43 915	-0,4	2,9	247 963	5,4	687 575	4,3	2,8
Deutschland	14 689	4,1	42 871	1,3	2,9	236 646	5,5	666 917	4,9	2,8
Ausland	539	-19,9	1 044	-40,4	1,9	11 317	4,0	20 658	-12,3	1,8
Harz	69 275	26,6	163 170	16,5	2,4	927 145	5,2	2 580 017	5,9	2,8
Deutschland	67 689	28,5	159 608	17,7	2,4	887 001	5,4	2 471 297	6,1	2,8
Ausland	1 586	-22,7	3 562	-18,9	2,2	40 144	2,5	108 720	1,4	2,7
Jerichower Land	5 725	13,1	11 171	26,4	2,0	76 751	4,3	147 997	8,9	1,9
Deutschland	5 315	14,5	9 962	19,5	1,9	69 990	6,6	137 559	10,1	2,0
Ausland	410	-2,8	1 209	140,4	2,9	6 761	-14,9	10 438	-5,0	1,5
Mansfeld-Südharz	11 444	10,4	21 676	7,0	1,9	157 824	-2,8	345 186	-1,6	2,2
Deutschland	11 031	10,4	20 735	9,1	1,9	149 684	-3,0	327 572	-1,8	2,2
Ausland	413	10,4	941	-25,0	2,3	8 140	-0,6	17 614	2,7	2,2
Saalekreis	16 725	-8,0	31 864	-11,7	1,9	209 698	-2,4	397 040	-10,5	1,9
Deutschland	14 850	-6,0	27 946	-6,5	1,9	184 349	-1,6	349 871	-6,6	1,9
Ausland	1 875	-21,2	3 918	-36,9	2,1	25 349	-8,1	47 169	-31,7	1,9
Salzlandkreis	10 013	4,0	32 363	6,0	3,2	130 534	5,2	404 716	3,4	3,1
Deutschland	9 453	4,2	31 105	7,7	3,3	120 575	5,4	380 234	4,6	3,2
Ausland	560	0,7	1 258	-24,8	2,2	9 959	3,5	24 482	-11,8	2,5
Stendal	8 486	1,5	14 846	-1,4	1,7	135 005	-0,7	254 045	1,3	1,9
Deutschland	8 222	1,4	14 179	-2,2	1,7	129 825	-0,6	243 614	1,6	1,9
Ausland	264	3,5	667	21,5	2,5	5 180	-3,9	10 431	-5,8	2,0
Wittenberg	12 038	-23,0	41 410	-13,7	3,4	228 427	-17,1	663 451	-13,6	2,9
Deutschland	10 991	-19,0	38 641	-9,3	3,5	203 280	-15,6	609 828	-11,2	3,0
Ausland	1 047	-49,2	2 769	-48,6	2,6	25 147	-27,6	53 623	-33,9	2,1

5. Ankünfte, Übernachtungen und Aufenthaltsdauer der Gäste in Beherbergungsbetrieben der Hotellerie
(Hotels, Hotel garnis, Gasthöfe und Pensionen) nach kreisfreien Städten, Landkreisen und
zusammengefassten Gästegruppen

Land <u>Kreisfreie Stadt/Landkreis</u> Ständiger Wohnsitz der Gäste Deutschland/Ausland	November 2018					Januar bis November 2018				
	Ankünfte		Übernachtungen		durch- schn. Aufent- halts- dauer	Ankünfte		Übernachtungen		durch- schn. Aufent- halts- dauer
	insge- samt	Veränd. gegen- über Vorj.- monat	insge- samt	Veränd. gegen- über Vorj.- monat		insge- samt	Veränd. gegen- über Vorj.- zeitr.	insge- samt	Veränd. gegen- über Vorj.- zeitr.	
	Anzahl	%	Anzahl	%	Tage	Anzahl	%	Anzahl	%	Tage
Sachsen-Anhalt insgesamt	163 220	5,2	293 903	3,9	1,8	1 911 087	0,0	3 639 738	-0,1	1,9
Deutschland	151 547	9,0	272 504	8,6	1,8	1 724 209	0,8	3 307 869	1,3	1,9
Ausland	11 673	-27,3	21 399	-33,1	1,8	186 878	-6,8	331 869	-12,5	1,8
Dessau-Roßlau, Stadt	7 803	-11,6	11 564	-17,4	1,5	104 224	-11,9	164 165	-14,2	1,6
Deutschland	6 632	-4,0	10 013	-6,8	1,5	83 145	-11,3	133 649	-11,9	1,6
Ausland	1 171	-39,1	1 551	-52,5	1,3	21 079	-14,3	30 516	-23,1	1,4
Halle (Saale), Stadt	15 581	22,4	21 463	16,5	1,4	152 663	7,1	217 291	1,9	1,4
Deutschland	14 291	29,6	19 755	25,6	1,4	133 969	11,2	189 768	6,4	1,4
Ausland	1 290	-24,3	1 708	-36,5	1,3	18 694	-15,4	27 523	-20,9	1,5
Magdeburg, Landeshauptstadt	26 875	8,7	46 137	3,8	1,7	260 324	4,1	433 208	4,8	1,7
Deutschland	24 161	12,3	40 024	9,6	1,7	226 459	3,8	369 024	4,9	1,6
Ausland	2 714	-15,0	6 113	-22,8	2,3	33 865	6,4	64 184	4,5	1,9
Altmarkkreis Salzwedel	2 910	-11,5	5 122	-14,5	1,8	35 826	-7,4	63 184	-13,4	1,8
Deutschland	2 769	-11,3	4 620	-18,6	1,7	34 107	-7,7	59 667	-13,9	1,7
Ausland	141	-14,5	502	59,9	3,6	1 719	-1,7	3 517	-5,2	2,0
Anhalt-Bitterfeld	6 094	1,9	11 333	5,7	1,9	71 231	9,5	131 860	7,8	1,9
Deutschland	5 593	6,9	10 440	14,8	1,9	62 563	8,7	116 782	11,1	1,9
Ausland	501	-33,1	893	-44,9	1,8	8 668	15,5	15 078	-12,4	1,7
Börde	8 622	3,9	14 197	13,9	1,6	97 179	8,9	150 764	7,3	1,6
Deutschland	7 568	17,3	12 664	28,1	1,7	80 037	10,9	126 025	10,2	1,6
Ausland	1 054	-42,9	1 533	-40,6	1,5	17 142	0,6	24 739	-5,5	1,4
Burgenlandkreis	8 692	0,6	14 134	-7,8	1,6	124 400	5,7	221 900	4,9	1,8
Deutschland	8 251	1,5	13 436	-6,1	1,6	116 886	6,1	210 285	5,1	1,8
Ausland	441	-13,5	698	-31,2	1,6	7 514	0,0	11 615	1,6	1,5
Harz	43 980	21,8	94 291	19,4	2,1	530 145	5,0	1 293 577	7,7	2,4
Deutschland	42 883	24,1	92 125	21,6	2,1	504 338	5,2	1 231 055	8,3	2,4
Ausland	1 097	-29,7	2 166	-32,4	2,0	25 807	0,7	62 522	-2,2	2,4
Jerichower Land	4 009	7,7	6 780	15,4	1,7	49 477	1,3	83 951	6,4	1,7
Deutschland	3 751	12,9	6 444	19,3	1,7	43 797	4,5	76 572	8,8	1,7
Ausland	258	-35,3	336	-29,3	1,3	5 680	-18,4	7 379	-13,4	1,3
Mansfeld-Südharz	6 728	8,5	12 697	7,6	1,9	74 399	-5,7	152 087	-2,6	2,0
Deutschland	6 528	8,5	12 401	8,9	1,9	71 082	-5,1	146 250	-1,9	2,1
Ausland	200	9,9	296	-28,7	1,5	3 317	-16,9	5 837	-18,4	1,8
Saalekreis	13 819	-8,2	25 511	-10,0	1,8	158 998	-6,0	291 013	-12,2	1,8
Deutschland	12 210	-6,6	22 335	-5,7	1,8	138 755	-5,6	254 658	-10,4	1,8
Ausland	1 609	-18,7	3 176	-31,8	2,0	20 243	-8,7	36 355	-23,0	1,8
Salzlandkreis	6 411	1,2	11 091	0,4	1,7	74 278	0,0	133 000	-2,8	1,8
Deutschland	6 045	1,1	10 439	1,3	1,7	68 551	-0,1	121 880	-2,1	1,8
Ausland	366	2,8	652	-12,6	1,8	5 727	0,8	11 120	-9,3	1,9
Stendal	5 042	-13,4	8 308	-18,8	1,6	71 483	-9,0	118 910	-8,3	1,7
Deutschland	4 834	-14,3	7 882	-20,6	1,6	68 450	-9,4	113 891	-8,4	1,7
Ausland	208	16,2	426	40,6	2,0	3 033	1,0	5 019	-4,6	1,7
Wittenberg	8 642	-25,9	14 686	-24,9	1,7	133 405	-19,2	231 919	-23,0	1,7
Deutschland	7 882	-22,1	13 148	-19,9	1,7	115 790	-17,9	200 528	-21,4	1,7
Ausland	760	-50,8	1 538	-50,9	2,0	17 615	-26,7	31 391	-32,2	1,8

6. Beherbergungsbetriebe (einschl. Camping), Schlafgelegenheiten und Auslastung der Kapazitäten nach Reisegebieten und Betriebsarten

Land	November 2018							Januar bis Nov. 2018	
	Betriebe			in den Betrieben angebotene Schlafgelegenheiten ¹				durchschnittliche Auslastung	
	Reisegebiet	darunter geöffnete		insgesamt	Veränderung gegenüber dem Vorjahresmonat	durchschnittliche Auslastung	nachrichtlich		
		Betriebsart	insgesamt				Veränderung gegenüber dem Vorjahresmonat		maximales Angebot an Schlafgelegenheiten der letzten 13 Monate
Anzahl		%	Anzahl	%	Anzahl	%			
Sachsen-Anhalt									
Betriebe insgesamt									
	1 167	1 050	2,6	63 750	1,1	28,9	78 545	32,8	
<u>Hotels, Gasthöfe, Pensionen</u>									
	820	778	2,2	38 089	2,4	33,7	40 294	37,4	
	Hotels (ohne Hotels garnis)	412	394	1,0	27 854	2,4	35,4	29 227	39,4
	Hotels garnis	95	94	4,4	4 326	3,5	36,2	4 428	37,4
	Gasthöfe	85	79	-1,3	1 643	2,8	22,4	1 814	26,5
	Pensionen	228	211	5,0	4 266	0,7	25,0	4 825	28,4
<u>Ferienunterkünfte und ähnliche Beherbergungsstätten</u>									
	240	211	3,9	12 297	0,4	17,8	14 387	32,6	
	Erholungs- und Ferienheime	19	19	5,6	1 801	1,0	23,0	1 927	32,2
	Ferienzentren	18	14	7,7	2 186	0,9	21,7	3 015	43,7
	Ferienhäuser und Ferienwohnungen	132	115	8,5	3 651	6,5	13,3	4 278	27,8
	Jugendherbergen und Hütten	71	63	-4,5	4 659	-4,3	17,5	5 167	30,6
	<u>Campingplätze</u>	77	33	6,5	9 344	-2,6	1,7	19 764	9,2
<u>Sonstige tourismusrelevante Unterkünfte</u>									
	30	28	0,0	4 020	0,0	80,2	4 100	78,9	
	Vorsorge- und Reha-Kliniken	14	14	0,0	3 359	0,0	90,3	3 359	89,3
	Schulungsheime	16	14	0,0	661	0,0	28,8	741	25,8
Harz und Harzvorland									
Betriebe insgesamt									
	426	398	3,6	24 228	1,3	25,7	26 289	35,3	
<u>Hotels, Gasthöfe, Pensionen</u>									
	280	262	4,4	12 898	5,8	33,8	13 499	41,8	
	Hotels (ohne Hotels garnis)	151	146	6,6	9 716	6,5	37,2	10 014	45,2
	Hotels garnis	30	29	7,4	1 314	9,3	28,8	1 375	35,8
	Gasthöfe	26	22	-4,3	447	2,5	19,2	508	29,9
	Pensionen	73	65	1,6	1 421	-0,2	19,1	1 602	29,0
<u>Ferienunterkünfte und ähnliche Beherbergungsstätten</u>									
	126	120	3,4	6 856	2,9	18,2	7 336	35,6	
	Erholungs- und Ferienheime	11	11	0,0	1 114	-1,3	22,5	1 240	30,2
	Ferienzentren	10	8	0,0	1 280	0,0	25,9	1 533	48,4
	Ferienhäuser und Ferienwohnungen	80	77	4,1	2 581	4,8	12,1	2 652	29,4
	Jugendherbergen und Hütten	25	24	4,3	1 881	4,8	18,9	1 911	37,7
	<u>Campingplätze</u>	12	9	-10,0	3 592	-14,1	1,4	4 512	9,0
<u>Sonstige tourismusrelevante Unterkünfte</u>									
	8	7	0,0	882	0,0	66,6	942	65,0	
	Vorsorge- und Reha-Kliniken	2	2	0,0
	Schulungsheime	6	5	0,0

¹ Doppelbetten zählen als 2 Schlafgelegenheiten. Für Camping wird 1 Stellplatz in 4 Schlafgelegenheiten umgerechnet.

Noch 6. Beherbergungsbetriebe (einschl. Camping), Schlafgelegenheiten und Auslastung der Kapazitäten nach Reisegebieten und Betriebsarten

Land	November 2018							Januar bis Nov. 2018	
	Betriebe			in den Betrieben angebotene Schlafgelegenheiten ¹				durchschnittliche Auslastung	
	Reisegebiet	darunter geöffnete		insgesamt	Veränderung gegenüber dem Vorjahresmonat	durchschnittliche Auslastung	nachrichtlich		
		Betriebsart	insgesamt				Veränderung gegenüber dem Vorjahresmonat		maximales Angebot an Schlafgelegenheiten der letzten 13 Monate
Anzahl		%	Anzahl	%	Anzahl	%			
Halle, Saale, Unstrut									
Betriebe insgesamt									
	235	213	4,9	12 611	1,2	30,4	14 463	33,7	
<u>Hotels, Gasthöfe, Pensionen</u>									
	181	172	2,4	8 528	0,6	32,9	9 009	34,5	
	Hotels (ohne Hotels garnis)	88	84	1,2	6 128	-0,5	33,3	6 510	35,6
	Hotels garnis	25	25	4,2	1 230	4,2	39,7	1 232	36,5
	Gasthöfe	19	17	-5,6	371	1,9	22,1	413	27,0
	Pensionen	49	46	7,0	799	2,8	24,3	854	26,6
<u>Ferienunterkünfte und ähnliche Beherbergungsstätten</u>									
	31	27	28,6	
	Erholungs- und Ferienheime	2	2	100,0	
	Ferienzentren	1	1	0,0	
	Ferienhäuser und Ferienwohnungen	11	9	125,0	
	Jugendherbergen und Hütten	17	15	0,0	1 286	0,3	17,2	1 401	25,4
<u>Campingplätze</u>									
	16	7	0,0	1 400	0,0	0,7	2 620	13,2	
<u>Sonstige tourismusrelevante Unterkünfte</u>									
	7	7	0,0	
	Vorsorge- und Reha-Kliniken	4	4	0,0	722	0,0	85,9	722	85,8
	Schulungsheime	3	3	0,0	
Anhalt-Wittenberg									
Betriebe insgesamt									
	173	145	0,0	9 111	-2,2	26,2	12 787	29,9	
<u>Hotels, Gasthöfe, Pensionen</u>									
	123	114	1,8	5 294	-1,0	28,3	5 887	35,3	
	Hotels (ohne Hotels garnis)	58	53	-3,6	3 901	-0,4	29,2	4 192	38,8
	Hotels garnis	11	11	0,0	430	-1,1	30,4	441	33,9
	Gasthöfe	14	14	7,7	256	4,9	17,3	322	17,8
	Pensionen	40	36	9,1	707	-6,1	25,8	932	26,1
<u>Ferienunterkünfte und ähnliche Beherbergungsstätten</u>									
	33	22	-8,3	1 240	-13,3	13,2	1 903	25,3	
	Erholungs- und Ferienheime	1	1	0,0	
	Ferienzentren	1	1	0,0	
	Ferienhäuser und Ferienwohnungen	19	11	0,0	
	Jugendherbergen und Hütten	12	9	-18,2	634	-23,2	17,1	889	30,1
<u>Campingplätze</u>									
	14	6	0,0	1 772	2,3	1,2	4 192	9,0	
<u>Sonstige tourismusrelevante Unterkünfte</u>									
	3	3	0,0	805	0,0	88,0	805	86,9	
	Vorsorge- und Reha-Kliniken	2	2	0,0	
	Schulungsheime	1	1	0,0	

¹ Doppelbetten zählen als 2 Schlafgelegenheiten. Für Camping wird 1 Stellplatz in 4 Schlafgelegenheiten umgerechnet.

Noch 6. Beherbergungsbetriebe (einschl. Camping), Schlafgelegenheiten und Auslastung der Kapazitäten nach Reisegebieten und Betriebsarten

Land	November 2018							Januar bis Nov. 2018	
	Betriebe			in den Betrieben angebotene Schlafgelegenheiten ¹				durchschnittliche Auslastung	
	Reisegebiet	darunter geöffnete		insgesamt	Veränderung gegenüber dem Vorjahresmonat	durchschnittliche Auslastung	nachrichtlich		
		Betriebsart	insgesamt				Veränderung gegenüber dem Vorjahresmonat		maximales Angebot an Schlafgelegenheiten der letzten 13 Monate
Anzahl		%	Anzahl	%	Anzahl	%			
Magdeburg, Elbe-Börde-Heide									
	Betriebe insgesamt	221	198	-2,0	13 064	1,7	35,8	17 536	31,3
	<u>Hotels, Gasthöfe, Pensionen</u>	160	157	-1,3	8 795	3,8	39,5	9 136	36,6
	Hotels (ohne Hotels garnis)	76	74	-1,3	6 491	5,4	40,2	6 762	36,9
	Hotels garnis	23	23	-4,2	1 147	-2,7	45,5	1 173	43,7
	Gasthöfe	17	17	0,0	348	0,3	23,0	348	23,9
	Pensionen	44	43	0,0	809	1,8	32,7	853	29,5
	<u>Ferienunterkünfte und ähnliche Beherbergungsstätten</u>	31	26	-7,1	1 200	-7,8	20,6	1 651	27,7
	Erholungs- und Ferienheime	4	4	0,0
	Ferienzentren	2	1	0,0
	Ferienhäuser und Ferienwohnungen	13	11	0,0	285	2,2	16,0	346	22,1
	Jugendherbergen und Hütten	12	10	-16,7	553	-16,3	20,7	661	27,9
	<u>Campingplätze</u>	20	6	0,0	1 924	0,2	3,2	5 584	7,4
	<u>Sonstige tourismusrelevante Unterkünfte</u>	10	9	0,0	1 145	0,0	78,2	1 165	77,5
	Vorsorge- und Reha-Kliniken	4	4	0,0	860	0,0	96,0	860	95,8
	Schulungsheime	6	5	0,0	285	0,0	24,5	305	22,5
Altmark									
	Betriebe insgesamt	112	96	7,9	4 736	4,6	27,2	7 470	30,0
	<u>Hotels, Gasthöfe, Pensionen</u>	76	73	2,8	2 574	-5,0	28,0	2 763	31,6
	Hotels (ohne Hotels garnis)	39	37	-7,5	1 618	-11,7	27,7	1 749	32,2
	Hotels garnis	6	6	50,0	205	12,0	22,0	207	24,0
	Gasthöfe	9	9	0,0	221	6,3	34,4	223	34,1
	Pensionen	22	21	16,7	530	8,8	28,7	584	31,7
	<u>Ferienunterkünfte und ähnliche Beherbergungsstätten</u>	19	16	14,3
	Erholungs- und Ferienheime	1	1	0,0
	Ferienzentren	4	3	50,0
	Ferienhäuser und Ferienwohnungen	9	7	16,7	191	17,2	11,9	242	23,6
	Jugendherbergen und Hütten	5	5	0,0	305	0,0	5,7	305	17,2
	<u>Campingplätze</u>	15	5	150,0	656	82,2	3,0	2 856	9,6
	<u>Sonstige tourismusrelevante Unterkünfte</u>	2	2	0,0
	Vorsorge- und Reha-Kliniken	2	2	0,0
	Schulungsheime	-	-	-	-	-	-	-	-

¹ Doppelbetten zählen als 2 Schlafgelegenheiten. Für Camping wird 1 Stellplatz in 4 Schlafgelegenheiten umgerechnet.

7. Ankünfte, Übernachtungen und Aufenthaltsdauer der Gäste in Beherbergungsbetrieben (einschl. Camping)
nach Reisegebieten, Betriebsarten und zusammengefassten Gästegruppen

Land, Reisegebiet Betriebsart Ständiger Wohnsitz der Gäste Deutschland/Ausland	November 2018					Januar bis November 2018				
	Ankünfte		Übernachtungen		durch- schn. Aufent- halts- dauer	Ankünfte		Übernachtungen		durch- schn. Aufent- halts- dauer
	insge- samt	Veränd. gegen- über Vorj.- monat	insge- samt	Veränd. gegen- über Vorj.- monat		insge- samt	Veränd. gegen- über Vorj.- zeitr.	insge- samt	Veränd. gegen- über Vorj.- zeitr.	
	Anzahl	%	Anzahl	%	Tage	Anzahl	%	Anzahl	%	Tage
Sachsen-Anhalt										
<u>Betriebe insgesamt</u>										
zusammen	246 821	7,8	550 150	4,1	2,2	3 203 396	1,4	7 680 762	1,0	2,4
Deutschland	231 675	10,9	518 238	7,4	2,2	2 945 546	2,0	7 156 086	2,2	2,4
Ausland	15 146	-24,9	31 912	-30,9	2,1	257 850	-5,7	524 676	-13,2	2,0
<u>Hotels, Gasthöfe, Pensionen</u>										
zusammen	209 597	6,5	383 132	5,1	1,8	2 461 244	0,6	4 737 059	0,1	1,9
Deutschland	195 420	9,8	355 812	9,5	1,8	2 236 566	1,2	4 320 657	1,5	1,9
Ausland	14 177	-24,7	27 320	-31,2	1,9	224 678	-5,2	416 402	-12,5	1,9
Hotels (ohne Hotels garnis)										
zusammen	163 220	5,2	293 903	3,9	1,8	1 911 087	0,0	3 639 738	-0,1	1,9
Deutschland	151 547	9,0	272 504	8,6	1,8	1 724 209	0,8	3 307 869	1,3	1,9
Ausland	11 673	-27,3	21 399	-33,1	1,8	186 878	-6,8	331 869	-12,5	1,8
Hotels garnis										
zusammen	26 675	7,2	46 841	5,2	1,8	289 984	3,1	533 222	2,3	1,8
Deutschland	24 879	8,8	43 354	8,1	1,7	264 088	2,9	484 593	2,6	1,8
Ausland	1 796	-10,6	3 487	-20,8	1,9	25 896	4,3	48 629	-0,6	1,9
Gasthöfe										
zusammen	5 990	13,0	10 969	10,5	1,8	78 152	5,2	148 291	0,0	1,9
Deutschland	5 847	13,2	10 593	10,7	1,8	75 240	5,6	142 101	0,3	1,9
Ausland	143	5,1	376	5,6	2,6	2 912	-2,2	6 190	-5,4	2,1
Pensionen										
zusammen	13 712	18,7	31 419	14,5	2,3	182 021	0,6	415 808	-1,1	2,3
Deutschland	13 147	20,2	29 361	19,9	2,2	173 029	0,6	386 094	1,8	2,2
Ausland	565	-8,7	2 058	-30,2	3,6	8 992	2,4	29 714	-27,7	3,3

Noch 7. Ankünfte, Übernachtungen und Aufenthaltsdauer der Gäste in Beherbergungsbetrieben (einschl. Camping)
nach Reisegebieten, Betriebsarten und zusammengefassten Gästegruppen

Land, Reisegebiet Betriebsart Ständiger Wohnsitz der Gäste Deutschland/Ausland	November 2018					Januar bis November 2018				
	Ankünfte		Übernachtungen		durch- schn. Aufent- halts- dauer	Ankünfte		Übernachtungen		durch- schn. Aufent- halts- dauer
	insge- samt	Veränd. gegen- über Vorj.- monat	insge- samt	Veränd. gegen- über Vorj.- monat		insge- samt	Veränd. gegen- über Vorj.- zeitr.	insge- samt	Veränd. gegen- über Vorj.- zeitr.	
	Anzahl	%	Anzahl	%	Tage	Anzahl	%	Anzahl	%	Tage
Sachsen-Anhalt										
<u>Ferienunterkünfte u. ähnliche Beherbergungsstätten</u>										
zusammen	28 073	18,1	65 410	3,7	2,3	480 492	1,7	1 426 274	0,7	3,0
Deutschland	27 222	21,0	61 009	7,4	2,2	464 950	2,5	1 355 598	2,4	2,9
Ausland	851	-33,0	4 401	-30,0	5,2	15 542	-18,2	70 676	-22,8	4,5
Erholungs- und Ferienheime										
zusammen	6 128	12,8	12 419	9,0	2,0	80 533	2,5	197 746	0,0	2,5
Deutschland	5 972	10,2	11 552	1,7	1,9	78 989	2,0	193 415	-0,7	2,4
Ausland	156	**	867	**	5,6	1 544	38,0	4 331	43,8	2,8
Ferienzentren										
zusammen	5 492	12,5	14 205	-2,0	2,6	108 999	-1,2	380 292	-0,3	3,5
Deutschland	5 454	14,2	13 947	0,3	2,6	106 318	-1,2	367 257	-0,1	3,5
Ausland	38	-64,8	258	-56,0	6,8	2 681	1,1	13 035	-6,9	4,9
Ferienhäuser, -wohnungen										
zusammen	4 743	45,8	14 518	10,6	3,1	101 150	9,3	356 711	8,0	3,5
Deutschland	4 447	51,3	13 049	34,5	2,9	95 836	9,5	324 902	8,5	3,4
Ausland	296	-6,0	1 469	-57,1	5,0	5 314	4,9	31 809	3,1	6,0
Jugendherbergen, Hütten										
zusammen	11 710	14,9	24 268	0,8	2,1	189 810	-0,7	491 525	-2,9	2,6
Deutschland	11 349	21,3	22 461	2,9	2,0	183 807	1,5	470 024	1,6	2,6
Ausland	361	-56,7	1 807	-19,2	5,0	6 003	-40,9	21 501	-50,8	3,6
<u>Campingplätze</u>										
zusammen	1 839	38,9	4 889	58,5	2,7	186 160	11,8	458 460	13,4	2,5
Deutschland	1 769	38,5	4 762	60,2	2,7	169 013	13,0	421 840	14,5	2,5
Ausland	70	48,9	127	12,4	1,8	17 147	1,3	36 620	1,7	2,1
<u>Sonstige tourismusrelevante Unterkünfte</u>										
zusammen	7 312	3,3	96 719	-1,1	13,2	75 500	2,1	1 058 969	0,7	14,0
Deutschland	7 264	3,1	96 655	-1,1	13,3	75 017	2,2	1 057 991	0,7	14,1
Ausland	48	50,0	64	3,2	1,3	483	-4,5	978	-28,9	2,0
Vorsorge- u. Reha-Kliniken										
zusammen	4 396	-2,1	91 016	-1,7	20,7	47 874	0,9	1 002 079	0,6	20,9
Deutschland	4 396	-2,1	91 016	-1,7	20,7	47 874	0,9	1 002 079	0,6	20,9
Ausland	-	-	-	-	-	-	-	-	-	-
Schulungsheime										
zusammen	2 916	12,7	5 703	9,3	2,0	27 626	4,4	56 890	2,3	2,1
Deutschland	2 868	12,3	5 639	9,4	2,0	27 143	4,6	55 912	3,1	2,1
Ausland	48	50,0	64	3,2	1,3	483	-4,5	978	-28,9	2,0

Noch 7. Ankünfte, Übernachtungen und Aufenthaltsdauer der Gäste in Beherbergungsbetrieben (einschl. Camping)
nach Reisegebieten, Betriebsarten und zusammengefassten Gästegruppen

Land, Reisegebiet Betriebsart Ständiger Wohnsitz der Gäste Deutschland/Ausland	November 2018					Januar bis November 2018				
	Ankünfte		Übernachtungen		durch- schn. Aufent- halts- dauer	Ankünfte		Übernachtungen		durch- schn. Aufent- halts- dauer
	insge- samt	Veränd. gegen- über Vorj.- monat	insge- samt	Veränd. gegen- über Vorj.- monat		insge- samt	Veränd. gegen- über Vorj.- zeitr.	insge- samt	Veränd. gegen- über Vorj.- zeitr.	
	Anzahl	%	Anzahl	%	Tage	Anzahl	%	Anzahl	%	Tage
Harz und Harzvorland										
<u>Betriebe insgesamt</u>										
zusammen	80 719	24,0	184 846	15,3	2,3	1 084 969	4,0	2 925 203	5,0	2,7
Deutschland	78 720	25,6	180 343	16,6	2,3	1 036 685	4,1	2 798 869	5,1	2,7
Ausland	1 999	-17,6	4 503	-20,3	2,3	48 284	1,9	126 334	1,6	2,6
<u>Hotels, Gasthöfe, Pensionen</u>										
zusammen	61 687	23,0	128 513	21,0	2,1	755 532	4,1	1 787 085	6,7	2,4
Deutschland	59 931	25,0	124 969	23,2	2,1	717 954	4,2	1 696 971	7,0	2,4
Ausland	1 756	-21,6	3 544	-26,1	2,0	37 578	1,9	90 114	1,6	2,4
Hotels (ohne Hotels garnis)										
zusammen	50 708	19,8	106 988	17,9	2,1	604 544	3,5	1 445 664	6,5	2,4
Deutschland	49 411	21,8	104 526	19,9	2,1	575 420	3,8	1 377 305	7,1	2,4
Ausland	1 297	-25,5	2 462	-32,0	1,9	29 124	-1,7	68 359	-3,8	2,3
Hotels garnis										
zusammen	6 049	44,1	11 261	44,6	1,9	71 543	4,2	154 431	7,0	2,2
Deutschland	5 775	48,8	10 571	45,9	1,8	66 862	3,9	141 739	5,0	2,1
Ausland	274	-13,0	690	27,3	2,5	4 681	9,7	12 692	35,8	2,7
Gasthöfe										
zusammen	1 168	24,7	2 499	49,8	2,1	20 156	5,9	45 489	8,0	2,3
Deutschland	1 128	25,5	2 375	55,2	2,1	19 052	5,2	43 062	7,1	2,3
Ausland	40	5,3	124	-10,1	3,1	1 104	19,7	2 427	27,3	2,2
Pensionen										
zusammen	3 762	38,4	7 765	29,1	2,1	59 289	9,1	141 501	7,7	2,4
Deutschland	3 617	40,5	7 497	35,8	2,1	56 620	8,3	134 865	8,0	2,4
Ausland	145	0,7	268	-45,9	1,8	2 669	28,5	6 636	3,5	2,5

Noch 7. Ankünfte, Übernachtungen und Aufenthaltsdauer der Gäste in Beherbergungsbetrieben (einschl. Camping)
nach Reisegebieten, Betriebsarten und zusammengefassten Gästegruppen

Land, Reisegebiet Betriebsart Ständiger Wohnsitz der Gäste Deutschland/Ausland	November 2018					Januar bis November 2018				
	Ankünfte		Übernachtungen		durch- schn. Aufent- halts- dauer	Ankünfte		Übernachtungen		durch- schn. Aufent- halts- dauer
	insge- samt	Veränd. gegen- über Vorj.- monat	insge- samt	Veränd. gegen- über Vorj.- monat		insge- samt	Veränd. gegen- über Vorj.- zeitr.	insge- samt	Veränd. gegen- über Vorj.- zeitr.	
	Anzahl	%	Anzahl	%	Tage	Anzahl	%	Anzahl	%	Tage
Halle, Saale, Unstrut										
<u>Betriebe insgesamt</u>										
zusammen	55 418	3,2	114 796	-0,7	2,1	690 644	3,8	1 476 920	-0,7	2,1
Deutschland	51 348	6,5	107 022	3,7	2,1	630 248	5,1	1 367 065	2,4	2,2
Ausland	4 070	-25,3	7 774	-37,4	1,9	60 396	-8,2	109 855	-27,8	1,8
<u>Hotels, Gasthöfe, Pensionen</u>										
zusammen	49 481	3,8	84 035	-1,4	1,7	567 435	2,8	981 850	-3,0	1,7
Deutschland	45 504	7,0	76 786	4,0	1,7	511 394	4,2	884 785	-0,1	1,7
Ausland	3 977	-22,3	7 249	-36,5	1,8	56 041	-8,0	97 065	-23,4	1,7
Hotels (ohne Hotels garnis)										
zusammen	38 092	4,6	61 108	-1,6	1,6	436 061	1,6	730 204	-3,4	1,7
Deutschland	34 752	7,8	55 526	3,4	1,6	389 610	3,2	654 711	-1,2	1,7
Ausland	3 340	-20,3	5 582	-33,2	1,7	46 451	-10,3	75 493	-19,2	1,6
Hotels garnis										
zusammen	7 205	0,4	14 647	0,8	2,0	76 987	14,0	147 305	7,8	1,9
Deutschland	6 700	3,0	13 404	5,2	2,0	70 009	14,1	133 469	9,8	1,9
Ausland	505	-24,6	1 243	-30,7	2,5	6 978	13,3	13 836	-8,4	2,0
Gasthöfe										
zusammen	1 511	12,1	2 462	8,7	1,6	19 640	6,9	34 009	-2,1	1,7
Deutschland	1 493	11,7	2 411	8,1	1,6	19 397	6,8	33 527	-2,4	1,7
Ausland	18	63,6	51	54,5	2,8	243	9,0	482	21,7	2,0
Pensionen										
zusammen	2 673	-1,3	5 818	-8,7	2,2	34 747	-5,0	70 332	-17,4	2,0
Deutschland	2 559	3,7	5 445	6,0	2,1	32 378	-4,3	63 078	-6,2	1,9
Ausland	114	-52,9	373	-69,7	3,3	2 369	-13,6	7 254	-59,3	3,1

Noch 7. Ankünfte, Übernachtungen und Aufenthaltsdauer der Gäste in Beherbergungsbetrieben (einschl. Camping)
nach Reisegebieten, Betriebsarten und zusammengefassten Gästegruppen

Land, Reisegebiet Betriebsart Ständiger Wohnsitz der Gäste Deutschland/Ausland	November 2018					Januar bis November 2018				
	Ankünfte		Übernachtungen		durch- schn. Aufent- halts- dauer	Ankünfte		Übernachtungen		durch- schn. Aufent- halts- dauer
	insge- samt	Veränd. gegen- über Vorj.- monat	insge- samt	Veränd. gegen- über Vorj.- monat		insge- samt	Veränd. gegen- über Vorj.- zeitr.	insge- samt	Veränd. gegen- über Vorj.- zeitr.	
	Anzahl	%	Anzahl	%	Tage	Anzahl	%	Anzahl	%	Tage
Anhalt-Wittenberg										
<u>Betriebe insgesamt</u>										
zusammen	29 442	-12,4	71 654	-11,1	2,4	456 976	-10,5	1 080 810	-10,1	2,4
Deutschland	26 548	-7,3	66 090	-4,7	2,5	399 004	-9,4	974 363	-7,6	2,4
Ausland	2 894	-41,4	5 564	-50,8	1,9	57 972	-17,6	106 447	-27,6	1,8
<u>Hotels, Gasthöfe, Pensionen</u>										
zusammen	25 606	-12,0	44 873	-12,4	1,8	349 218	-11,4	615 132	-14,1	1,8
Deutschland	23 001	-7,1	40 314	-4,8	1,8	299 350	-10,8	530 399	-12,0	1,8
Ausland	2 605	-40,1	4 559	-48,7	1,8	49 868	-15,0	84 733	-25,6	1,7
Hotels (ohne Hotels garnis)										
zusammen	20 551	-15,0	34 172	-14,4	1,7	281 915	-11,4	480 853	-14,0	1,7
Deutschland	18 256	-9,6	30 379	-5,8	1,7	237 778	-10,3	408 794	-11,5	1,7
Ausland	2 295	-42,5	3 793	-50,6	1,7	44 137	-16,5	72 059	-25,9	1,6
Hotels garnis										
zusammen	2 242	-4,4	3 920	-9,3	1,7	27 861	-13,3	48 093	-14,5	1,7
Deutschland	2 024	-3,6	3 608	-7,5	1,8	24 035	-16,0	42 231	-15,5	1,8
Ausland	218	-11,7	312	-25,5	1,4	3 826	8,3	5 862	-6,9	1,5
Gasthöfe										
zusammen	689	-24,0	1 327	-37,4	1,9	9 493	-23,3	17 062	-31,2	1,8
Deutschland	681	-23,5	1 307	-36,7	1,9	9 099	-22,6	16 319	-30,5	1,8
Ausland	8	-50,0	20	-63,0	2,5	394	-37,2	743	-44,2	1,9
Pensionen										
zusammen	2 124	27,3	5 454	11,4	2,6	29 949	-5,1	69 124	-9,3	2,3
Deutschland	2 040	30,1	5 020	20,8	2,5	28 438	-4,8	63 055	-6,1	2,2
Ausland	84	-16,0	434	-41,6	5,2	1 511	-10,1	6 069	-32,9	4,0

Noch 7. Ankünfte, Übernachtungen und Aufenthaltsdauer der Gäste in Beherbergungsbetrieben (einschl. Camping)
nach Reisegebieten, Betriebsarten und zusammengefassten Gästegruppen

Land, Reisegebiet Betriebsart Ständiger Wohnsitz der Gäste Deutschland/Ausland	November 2018					Januar bis November 2018				
	Ankünfte		Übernachtungen		durch- schn. Aufent- halts- dauer	Ankünfte		Übernachtungen		durch- schn. Aufent- halts- dauer
	insge- samt	Veränd. gegen- über Vorj.- monat	insge- samt	Veränd. gegen- über Vorj.- monat		insge- samt	Veränd. gegen- über Vorj.- zeitr.	insge- samt	Veränd. gegen- über Vorj.- zeitr.	
	Anzahl	%	Anzahl	%	Tage	Anzahl	%	Anzahl	%	Tage
Magdeburg, Elbe-Börde-Heide										
<u>Betriebe insgesamt</u>										
zusammen	66 174	6,4	140 254	4,5	2,1	741 235	3,8	1 605 207	3,5	2,2
Deutschland	60 532	9,3	128 054	7,9	2,1	658 903	4,1	1 446 263	3,9	2,2
Ausland	5 642	-17,5	12 200	-21,0	2,2	82 332	1,5	158 944	0,3	1,9
<u>Hotels, Gasthöfe, Pensionen</u>										
zusammen	60 976	5,4	104 089	4,4	1,7	633 837	2,6	1 075 043	2,7	1,7
Deutschland	55 678	8,6	93 992	9,0	1,7	559 804	2,9	947 989	3,4	1,7
Ausland	5 298	-20,0	10 097	-25,4	1,9	74 033	0,8	127 054	-2,0	1,7
Hotels (ohne Hotels garnis)										
zusammen	45 917	6,6	78 205	5,9	1,7	481 258	4,1	800 923	4,1	1,7
Deutschland	41 525	11,4	69 571	12,0	1,7	418 844	4,5	693 501	4,9	1,7
Ausland	4 392	-24,2	8 634	-26,3	2,0	62 414	1,4	107 422	-0,9	1,7
Hotels garnis										
zusammen	10 411	-0,7	15 658	-6,7	1,5	104 705	-0,3	167 918	-1,0	1,6
Deutschland	9 635	-1,3	14 448	-5,1	1,5	94 802	-0,3	152 556	-0,3	1,6
Ausland	776	7,8	1 210	-22,8	1,6	9 903	-1,0	15 362	-7,3	1,6
Gasthöfe										
zusammen	1 285	2,8	2 400	7,4	1,9	13 989	0,2	27 645	-3,7	2,0
Deutschland	1 249	2,9	2 329	7,9	1,9	13 407	0,7	26 365	-1,7	2,0
Ausland	36	0,0	71	-5,3	2,0	582	-9,8	1 280	-31,7	2,2
Pensionen										
zusammen	3 363	9,7	7 826	13,4	2,3	33 885	-6,8	78 557	-0,4	2,3
Deutschland	3 269	9,2	7 644	13,6	2,3	32 751	-6,6	75 567	-0,6	2,3
Ausland	94	30,6	182	7,1	1,9	1 134	-11,8	2 990	5,5	2,6

Noch 7. Ankünfte, Übernachtungen und Aufenthaltsdauer der Gäste in Beherbergungsbetrieben (einschl. Camping)
nach Reisegebieten, Betriebsarten und zusammengefassten Gästegruppen

Land, Reisegebiet Betriebsart Ständiger Wohnsitz der Gäste Deutschland/Ausland	November 2018					Januar bis November 2018				
	Ankünfte		Übernachtungen		durch- schn. Aufent- halts- dauer	Ankünfte		Übernachtungen		durch- schn. Aufent- halts- dauer
	insge- samt	Veränd. gegen- über Vorj.- monat	insge- samt	Veränd. gegen- über Vorj.- monat		insge- samt	Veränd. gegen- über Vorj.- zeitr.	insge- samt	Veränd. gegen- über Vorj.- zeitr.	
	Anzahl	%	Anzahl	%	Tage	Anzahl	%	Anzahl	%	Tage
Magdeburg, Elbe-Börde-Heide										
<u>Ferienunterkünfte u. ähnliche Beherbergungsstätten</u>										
zusammen	2 573	35,0	7 421	26,1	2,9	45 456	1,1	136 122	4,1	3,0
Deutschland	2 321	33,5	5 461	34,2	2,4	42 679	1,8	115 509	2,7	2,7
Ausland	252	50,9	1 960	7,9	7,8	2 777	-8,6	20 613	12,6	7,4
Erholungs- und Ferienheime										
zusammen
Deutschland
Ausland
Ferienzentren										
zusammen
Deutschland
Ausland
Ferienhäuser, -wohnungen										
zusammen	274	14,2	1 370	-21,5	5,0	4 427	5,0	22 349	8,1	5,0
Deutschland	213	17,0	883	74,5	4,1	3 765	5,9	12 493	6,8	3,3
Ausland	61	5,2	487	-60,7	8,0	662	0,0	9 856	9,8	14,9
Jugendherbergen, Hütten										
zusammen	1 521	10,5	3 430	23,0	2,3	25 860	-5,4	57 632	-3,5	2,2
Deutschland	1 473	13,4	2 901	15,3	2,0	24 621	-4,1	52 023	-3,7	2,1
Ausland	48	-38,5	529	93,8	11,0	1 239	-26,0	5 609	-1,0	4,5
<u>Campingplätze</u>										
zusammen	562	93,1	1 873	104,3	3,3	39 680	33,8	97 541	25,6	2,5
Deutschland	518	89,1	1 794	104,8	3,5	34 624	35,7	87 165	27,4	2,5
Ausland	44	158,8	79	92,7	1,8	5 056	22,2	10 376	11,8	2,1
<u>Sonstige tourismusrelevante Unterkünfte</u>										
zusammen	2 063	-3,2	26 871	-2,7	13,0	22 262	2,5	296 501	0,4	13,3
Deutschland	2 015	-4,0	26 807	-2,7	13,3	21 796	2,6	295 600	0,5	13,6
Ausland	48	50,0	64	3,2	1,3	466	-1,7	901	-24,5	1,9
Vorsorge- u. Reha-Kliniken										
zusammen	1 016	-8,9	24 772	-2,5	24,4	11 324	-0,6	275 052	0,0	24,3
Deutschland	1 016	-8,9	24 772	-2,5	24,4	11 324	-0,6	275 052	0,0	24,3
Ausland	-	-	-	-	-	-	-	-	-	-
Schulungsheime										
zusammen	1 047	3,1	2 099	-5,3	2,0	10 938	5,9	21 449	4,7	2,0
Deutschland	999	1,5	2 035	-5,6	2,0	10 472	6,3	20 548	6,5	2,0
Ausland	48	50,0	64	3,2	1,3	466	-1,7	901	-24,5	1,9

Noch 7. Ankünfte, Übernachtungen und Aufenthaltsdauer der Gäste in Beherbergungsbetrieben (einschl. Camping)
nach Reisegebieten, Betriebsarten und zusammengefassten Gästegruppen

Land, Reisegebiet Betriebsart Ständiger Wohnsitz der Gäste Deutschland/Ausland	November 2018					Januar bis November 2018				
	Ankünfte		Übernachtungen		durch- schn. Aufent- halts- dauer	Ankünfte		Übernachtungen		durch- schn. Aufent- halts- dauer
	insge- samt	Veränd. gegen- über Vorj.- monat	insge- samt	Veränd. gegen- über Vorj.- monat		insge- samt	Veränd. gegen- über Vorj.- zeitr.	insge- samt	Veränd. gegen- über Vorj.- zeitr.	
	Anzahl	%	Anzahl	%	Tage	Anzahl	%	Anzahl	%	Tage
Altmark										
<u>Betriebe insgesamt</u>										
zusammen	15 068	4,3	38 600	1,9	2,6	229 572	1,3	592 622	2,1	2,6
Deutschland	14 527	4,3	36 729	0,5	2,5	220 706	1,3	569 526	2,1	2,6
Ausland	541	4,2	1 871	40,5	3,5	8 866	0,0	23 096	2,4	2,6
<u>Hotels, Gasthöfe, Pensionen</u>										
zusammen	11 847	-1,6	21 622	-2,6	1,8	155 222	-1,7	277 949	-2,0	1,8
Deutschland	11 306	-2,0	19 751	-6,5	1,7	148 064	-1,7	260 513	-2,5	1,8
Ausland	541	9,1	1 871	75,8	3,5	7 158	-0,2	17 436	5,2	2,4
Hotels (ohne Hotels garnis)										
zusammen	7 952	-12,7	13 430	-17,2	1,7	107 309	-8,5	182 094	-10,1	1,7
Deutschland	7 603	-13,2	12 502	-19,9	1,6	102 557	-8,8	173 558	-10,4	1,7
Ausland	349	1,5	928	50,4	2,7	4 752	0,0	8 536	-4,8	1,8
Hotels garnis										
zusammen	768	13,9	1 355	24,8	1,8	8 888	10,9	15 475	8,6	1,7
Deutschland	745	20,6	1 323	32,0	1,8	8 380	17,3	14 598	15,3	1,7
Ausland	23	-58,9	32	-61,9	1,4	508	-41,4	877	-44,7	1,7
Gasthöfe										
zusammen	1 337	55,5	2 281	39,3	1,7	14 874	41,5	24 086	34,8	1,6
Deutschland	1 296	57,1	2 171	37,2	1,7	14 285	43,5	22 828	35,6	1,6
Ausland	41	17,1	110	96,4	2,7	589	5,0	1 258	21,5	2,1
Pensionen										
zusammen	1 790	28,5	4 556	40,3	2,5	24 151	9,5	56 294	14,9	2,3
Deutschland	1 662	24,8	3 755	27,7	2,3	22 842	8,4	49 529	12,6	2,2
Ausland	128	109,8	801	160,9	6,3	1 309	31,6	6 765	35,7	5,2

8. Ankünfte, Übernachtungen und Aufenthaltsdauer der Gäste in Beherbergungsbetrieben (einschl. Camping)
nach Reisegebieten und Herkunftsländern

Land Reisegebiet Herkunftsland	November 2018					Januar bis November 2018				
	Ankünfte		Übernachtungen		durch- schn. Aufent- halts- dauer	Ankünfte		Übernachtungen		durch- schn. Aufent- halts- dauer
	insge- samt	Veränd. gegen- über Vorj.- monat	insge- samt	Veränd. gegen- über Vorj.- monat		insge- samt	Veränd. gegen- über Vorj.- zeitr.	insge- samt	Veränd. gegen- über Vorj.- zeitr.	
	Anzahl	%	Anzahl	%	Tage	Anzahl	%	Anzahl	%	Tage
Sachsen-Anhalt										
Insgesamt	246 821	7,8	550 150	4,1	2,2	3 203 396	1,4	7 680 762	1,0	2,4
Deutschland	231 675	10,9	518 238	7,4	2,2	2 945 546	2,0	7 156 086	2,2	2,4
Ausland	15 146	-24,9	31 912	-30,9	2,1	257 850	-5,7	524 676	-13,2	2,0
Europa	12 396	-22,6	26 366	-29,6	2,1	213 813	-3,2	437 797	-11,8	2,0
Belgien	366	-33,9	691	-26,6	1,9	6 520	-1,3	12 357	3,4	1,9
Bulgarien	36	-67,6	76	-75,9	2,1	785	-21,2	1 871	-22,6	2,4
Dänemark	541	-48,3	897	-54,7	1,7	24 626	-9,6	45 177	-13,0	1,8
Estland	12	-82,9	26	-83,1	2,2	494	-41,0	842	-38,3	1,7
Finnland	166	-59,1	274	-69,9	1,7	2 667	-4,8	4 624	-8,9	1,7
Frankreich	562	-2,8	1 117	-5,7	2,0	6 745	-3,3	12 709	-5,0	1,9
Griechenland	42	0,0	75	-3,8	1,8	576	26,6	1 234	30,6	2,1
Irland	45	-16,7	90	-37,9	2,0	883	13,2	2 656	11,4	3,0
Island	5	-28,6	10	42,9	2,0	164	-34,9	289	-59,7	1,8
Italien	603	-13,4	1 207	-19,8	2,0	6 993	-8,7	13 758	-4,6	2,0
Kroatien	45	-31,8	127	-46,0	2,8	500	-4,0	1 937	10,1	3,9
Lettland	67	-50,4	196	-14,8	2,9	763	-18,4	1 679	1,6	2,2
Litauen	195	-40,5	303	-53,6	1,6	3 840	-15,7	5 232	-13,6	1,4
Luxemburg	56	-29,1	105	-27,6	1,9	818	-17,0	1 640	-9,9	2,0
Malta	-	-100,0	-	-100,0	-	34	-2,9	70	25,0	2,1
Niederlande	1 417	-22,5	2 533	-36,0	1,8	39 209	-4,1	83 676	-10,1	2,1
Norwegen	130	-46,7	201	-60,1	1,5	4 122	4,3	5 905	-2,2	1,4
Österreich	825	-15,6	1 817	-16,3	2,2	14 744	-3,9	28 338	-15,1	1,9
Polen	1 954	-10,8	5 266	-25,9	2,7	21 731	3,6	56 263	-18,9	2,6
Portugal	89	41,3	334	115,5	3,8	819	-34,8	3 168	-62,5	3,9
Rumänien	781	187,1	2 045	80,7	2,6	2 697	19,1	10 558	14,7	3,9
Russische Föderation	428	-68,1	1 153	-61,3	2,7	5 034	-10,8	10 935	-15,6	2,2
Schweden	244	-43,8	406	-52,5	1,7	13 402	1,0	18 792	-0,2	1,4
Schweiz	877	-20,4	1 520	-19,3	1,7	15 747	-10,9	27 826	-16,1	1,8
Slowakische Republik	157	1,3	403	36,6	2,6	1 798	1,6	5 270	-19,3	2,9
Slowenien	113	46,8	387	56,7	3,4	850	31,6	2 081	-3,8	2,4
Spanien	552	52,9	817	-20,8	1,5	6 675	-13,1	11 124	-26,2	1,7
Tschechische Republik	574	-20,9	1 166	-7,2	2,0	7 295	11,5	15 808	5,2	2,2
Türkei	59	-35,2	106	-63,9	1,8	976	20,0	3 925	52,0	4,0
Ukraine	174	-54,6	471	-45,2	2,7	2 331	29,3	4 714	17,9	2,0
Ungarn	261	-29,6	835	-35,9	3,2	3 306	-20,6	11 117	-18,3	3,4
Vereinigtes Königreich	606	-14,8	1 105	-27,4	1,8	11 215	3,3	21 227	-2,2	1,9
Zypern	4	-	5	-	1,3	53	-32,1	97	-55,9	1,8
Sonstige europäische Länder	410	-18,7	602	-58,1	1,5	5 401	52,2	10 898	-28,4	2,0

Noch 8. Ankünfte, Übernachtungen und Aufenthaltsdauer der Gäste in Beherbergungsbetrieben (einschl. Camping)
nach Reisegebieten und Herkunftsländern

Land Reisegebiet Herkunftsland	November 2018					Januar bis November 2018				
	Ankünfte		Übernachtungen		durch- schn. Aufent- halts- dauer	Ankünfte		Übernachtungen		durch- schn. Aufent- halts- dauer
	insge- samt	Veränd. gegen- über Vorj.- monat	insge- samt	Veränd. gegen- über Vorj.- monat		insge- samt	Veränd. gegen- über Vorj.- zeitr.	insge- samt	Veränd. gegen- über Vorj.- zeitr.	
	Anzahl	%	Anzahl	%	Tage	Anzahl	%	Anzahl	%	Tage
Sachsen-Anhalt										
Afrika	62	-48,3	176	-42,5	2,8	1 091	-34,8	2 523	-31,2	2,3
Südafrika	24	50,0	49	25,6	2,0	308	-45,9	658	-53,8	2,1
Sonstige afrikanische Länder	38	-63,5	127	-52,4	3,3	783	-29,1	1 865	-16,8	2,4
Asien	1 137	-33,8	2 856	-35,9	2,5	14 793	-15,1	31 980	-19,5	2,2
Arabische Golfstaaten	43	-17,3	120	55,8	2,8	591	-29,6	1 382	-9,6	2,3
China (einschl. Hongkong)	483	-39,2	1 780	-10,5	3,7	4 522	-14,8	14 003	-8,6	3,1
Indien	48	-51,5	123	-40,6	2,6	386	-2,8	1 431	59,0	3,7
Israel	71	69,0	181	110,5	2,5	942	-14,4	2 077	-9,9	2,2
Japan	87	-62,2	112	-87,7	1,3	1 413	-22,1	2 377	-58,7	1,7
Korea, Republik	179	-40,3	185	-52,7	1,0	4 159	-12,6	5 288	-21,7	1,3
Taiwan	17	-43,3	19	-89,0	1,1	378	-32,9	651	-35,4	1,7
Sonstige asiatische Länder	209	22,2	336	-45,6	1,6	2 402	-9,0	4 771	-22,4	2,0
Amerika	984	-37,4	1 583	-42,4	1,6	17 772	-21,8	34 024	-24,6	1,9
Kanada	44	-8,3	100	-2,0	2,3	988	-5,6	1 862	-10,3	1,9
Vereinigte Staaten	552	-40,5	933	-44,9	1,7	10 461	-37,3	21 203	-38,5	2,0
Sonstige nordamerik. Länder	-	-100,0	-	-100,0	-	27	-20,6	103	41,1	3,8
Mittelamerika/Karibik	337	4,3	464	-1,1	1,4	4 689	115,7	7 507	113,8	1,6
Brasilien	14	-62,2	24	-83,3	1,7	702	-18,8	1 512	-21,3	2,2
Sonstige südamerik. Länder	37	-83,9	62	-81,3	1,7	905	-52,3	1 837	-40,5	2,0
Australien, Ozeanien	40	-14,9	89	23,6	2,2	1 459	0,3	2 729	-5,2	1,9
Australien	28	-22,2	61	15,1	2,2	1 162	-6,4	2 213	-11,3	1,9
Neuseeland, Ozeanien	12	9,1	28	47,4	2,3	297	39,4	516	35,1	1,7
Ohne Angaben	527	-25,7	842	-24,3	1,6	8 922	-6,0	15 623	-6,3	1,8

Noch 8. Ankünfte, Übernachtungen und Aufenthaltsdauer der Gäste in Beherbergungsbetrieben (einschl. Camping)
nach Reisegebieten und Herkunftsländern

Land Reisegebiet Herkunftsland	November 2018					Januar bis November 2018				
	Ankünfte		Übernachtungen		durch- schn. Aufent- halts- dauer	Ankünfte		Übernachtungen		durch- schn. Aufent- halts- dauer
	insge- samt	Veränd. gegen- über Vorj.- monat	insge- samt	Veränd. gegen- über Vorj.- monat		insge- samt	Veränd. gegen- über Vorj.- zeitr.	insge- samt	Veränd. gegen- über Vorj.- zeitr.	
	Anzahl	%	Anzahl	%	Tage	Anzahl	%	Anzahl	%	Tage
Harz und Harzvorland										
Insgesamt	80 719	24,0	184 846	15,3	2,3	1 084 969	4,0	2 925 203	5,0	2,7
Deutschland	78 720	25,6	180 343	16,6	2,3	1 036 685	4,1	2 798 869	5,1	2,7
Ausland	1 999	-17,6	4 503	-20,3	2,3	48 284	1,9	126 334	1,6	2,6
Europa	1 543	-20,7	3 792	-19,5	2,5	40 538	1,9	109 260	1,1	2,7
Belgien	59	-9,2	147	-10,9	2,5	1 523	6,7	3 636	16,6	2,4
Bulgarien	3	-50,0	3	-57,1	1,0	88	-5,4	176	-43,6	2,0
Dänemark	128	-35,7	298	-35,6	2,3	7 242	-6,5	19 800	-12,4	2,7
Estland	-	-	-	-	-	34	61,9	53	103,8	1,6
Finnland	12	-25,0	24	-4,0	2,0	284	22,9	447	11,5	1,6
Frankreich	42	-22,2	90	-32,3	2,1	931	5,2	2 038	5,4	2,2
Griechenland	1	-	2	-	2,0	41	-6,8	103	-34,8	2,5
Irland	4	-76,5	4	-91,7	1,0	177	38,3	439	77,7	2,5
Island	-	-	-	-	-	19	5,6	69	115,6	3,6
Italien	59	-7,8	142	4,4	2,4	768	-14,3	1 532	-17,3	2,0
Kroatien	4	-33,3	32	-31,9	8,0	58	16,0	162	-6,4	2,8
Lettland	13	8,3	48	166,7	3,7	83	43,1	302	35,4	3,6
Litauen	6	-57,1	36	50,0	6,0	281	47,9	676	60,2	2,4
Luxemburg	3	-70,0	5	-66,7	1,7	139	-6,1	362	-13,2	2,6
Malta	-	-	-	-100,0	-	1	-66,7	2	-71,4	2,0
Niederlande	284	0,7	615	-17,4	2,2	12 205	-1,6	36 734	-4,3	3,0
Norwegen	7	-50,0	7	-53,3	1,0	535	-7,9	1 013	0,0	1,9
Österreich	98	-43,0	207	-59,4	2,1	2 726	-10,1	6 453	-20,5	2,4
Polen	255	84,8	976	161,0	3,8	2 239	26,0	7 734	70,8	3,5
Portugal	3	-	3	-	1,0	31	-59,7	44	-61,1	1,4
Rumänien	31	63,2	233	547,2	7,5	196	30,7	941	176,8	4,8
Russische Föderation	73	-44,3	138	-45,7	1,9	848	26,9	1 808	3,3	2,1
Schweden	60	50,0	84	9,1	1,4	1 246	-1,8	2 494	7,7	2,0
Schweiz	122	-7,6	222	-11,9	1,8	2 861	-4,4	6 397	-10,7	2,2
Slowakische Republik	9	-65,4	12	-68,4	1,3	248	63,2	758	233,9	3,1
Slowenien	26	225,0	49	-53,3	1,9	69	16,9	167	-22,3	2,4
Spanien	10	-83,6	10	-95,4	1,0	608	6,5	1 164	-15,9	1,9
Tschechische Republik	122	-44,8	164	-54,2	1,3	938	-2,5	1 723	-5,6	1,8
Türkei	-	-100,0	-	-100,0	-	154	126,5	1 227	843,8	8,0
Ukraine	15	-71,7	34	-79,4	2,3	219	13,5	443	8,6	2,0
Ungarn	21	-30,0	76	-27,6	3,6	458	-4,4	1 970	13,1	4,3
Vereinigtes Königreich	65	-48,4	123	-55,3	1,9	2 631	24,9	6 671	34,4	2,5
Zypern	-	-	-	-	-	10	-47,4	23	-65,2	2,3
Sonstige europäische Länder	8	-68,0	8	-91,3	1,0	647	113,5	1 699	19,0	2,6

Noch 8. Ankünfte, Übernachtungen und Aufenthaltsdauer der Gäste in Beherbergungsbetrieben (einschl. Camping)
nach Reisegebieten und Herkunftsländern

Land Reisegebiet Herkunftsland	November 2018					Januar bis November 2018				
	Ankünfte		Übernachtungen		durch- schn. Aufent- halts- dauer	Ankünfte		Übernachtungen		durch- schn. Aufent- halts- dauer
	insge- samt	Veränd. gegen- über Vorj.- monat	insge- samt	Veränd. gegen- über Vorj.- monat		insge- samt	Veränd. gegen- über Vorj.- zeitr.	insge- samt	Veränd. gegen- über Vorj.- zeitr.	
	Anzahl	%	Anzahl	%	Tage	Anzahl	%	Anzahl	%	Tage
Harz und Harzvorland										
Afrika	6	-88,0	7	-93,9	1,2	164	-52,2	361	-66,0	2,2
Südafrika	2	-66,7	2	-83,3	1,0	46	-80,6	104	-86,9	2,3
Sonstige afrikanische Länder	4	-90,9	5	-95,1	1,3	118	11,3	257	-4,8	2,2
Asien	103	-14,2	138	-48,9	1,3	1 540	-4,1	2 804	-27,9	1,8
Arabische Golfstaaten	2	0,0	3	50,0	1,5	64	-23,8	156	1,3	2,4
China (einschl. Hongkong)	29	-59,2	44	-76,8	1,5	475	-23,9	813	-40,4	1,7
Indien	4	300,0	12	200,0	3,0	37	-11,9	85	-43,3	2,3
Israel	-	-100,0	-	-100,0	-	190	24,2	472	43,0	2,5
Japan	14	-39,1	18	-37,9	1,3	306	2,7	554	-11,8	1,8
Korea, Republik	15	275,0	16	220,0	1,1	70	-14,6	86	-53,0	1,2
Taiwan	9	125,0	11	175,0	1,2	145	95,9	219	69,8	1,5
Sonstige asiatische Länder	30	172,7	34	6,3	1,1	253	1,6	419	-55,9	1,7
Amerika	122	4,3	181	-17,4	1,5	2 440	11,4	6 717	53,0	2,8
Kanada	13	-23,5	26	-7,1	2,0	223	-6,3	447	-7,1	2,0
Vereinigte Staaten	100	31,6	145	21,8	1,5	1 728	13,0	5 189	68,0	3,0
Sonstige nordamerik. Länder	-	-	-	-	-	5	0,0	5	-75,0	1,0
Mittelamerika/Karibik	4	-55,6	4	-73,3	1,0	175	28,7	481	81,5	2,7
Brasilien	1	-88,9	1	-97,9	1,0	141	-9,6	292	-13,6	2,1
Sonstige südamerik. Länder	4	-33,3	5	-44,4	1,3	168	32,3	303	53,0	1,8
Australien, Ozeanien	7	-30,0	18	28,6	2,6	388	20,1	809	24,8	2,1
Australien	6	-25,0	16	33,3	2,7	319	30,2	666	40,8	2,1
Neuseeland, Ozeanien	1	-50,0	2	0,0	2,0	69	-11,5	143	-18,3	2,1
Ohne Angaben	218	18,5	367	14,7	1,7	3 214	3,5	6 383	0,8	2,0

Noch 8. Ankünfte, Übernachtungen und Aufenthaltsdauer der Gäste in Beherbergungsbetrieben (einschl. Camping)
nach Reisegebieten und Herkunftsländern

Land Reisegebiet Herkunftsland	November 2018					Januar bis November 2018				
	Ankünfte		Übernachtungen		durch- schn. Aufent- halts- dauer	Ankünfte		Übernachtungen		durch- schn. Aufent- halts- dauer
	insge- samt	Veränd. gegen- über Vorj.- monat	insge- samt	Veränd. gegen- über Vorj.- monat		insge- samt	Veränd. gegen- über Vorj.- zeitr.	insge- samt	Veränd. gegen- über Vorj.- zeitr.	
	Anzahl	%	Anzahl	%	Tage	Anzahl	%	Anzahl	%	Tage
Halle, Saale, Unstrut										
Insgesamt	55 418	3,2	114 796	-0,7	2,1	690 644	3,8	1 476 920	-0,7	2,1
Deutschland	51 348	6,5	107 022	3,7	2,1	630 248	5,1	1 367 065	2,4	2,2
Ausland	4 070	-25,3	7 774	-37,4	1,9	60 396	-8,2	109 855	-27,8	1,8
Europa	3 345	-28,6	6 570	-39,9	2,0	47 998	-5,3	88 539	-27,7	1,8
Belgien	115	-61,5	215	-53,6	1,9	1 512	-9,7	2 776	-15,0	1,8
Bulgarien	8	-55,6	17	-65,3	2,1	231	55,0	676	124,6	2,9
Dänemark	124	-52,9	138	-74,7	1,1	6 135	-10,0	7 362	-16,0	1,2
Estland	5	-66,7	18	-67,3	3,6	130	-35,6	288	-45,7	2,2
Finnland	56	-69,9	97	-71,6	1,7	618	-13,7	1 062	-22,0	1,7
Frankreich	157	-37,2	283	-38,6	1,8	1 879	-10,0	3 292	-18,0	1,8
Griechenland	7	-58,8	9	-75,0	1,3	209	13,0	444	37,5	2,1
Irland	21	5,0	25	-10,7	1,2	371	29,7	527	5,4	1,4
Island	4	300,0	7	600,0	1,8	46	155,6	56	64,7	1,2
Italien	206	-31,6	338	-53,6	1,6	1 966	-14,0	4 040	-2,3	2,1
Kroatien	6	-57,1	33	32,0	5,5	144	-5,9	312	-25,5	2,2
Lettland	15	-53,1	15	-84,4	1,0	114	-40,9	165	-56,6	1,4
Litauen	17	-57,5	28	-65,4	1,6	221	-33,6	350	-52,8	1,6
Luxemburg	21	-4,5	44	-8,3	2,1	212	2,4	461	6,7	2,2
Malta	-	-	-	-	-	18	100,0	49	226,7	2,7
Niederlande	326	-23,3	619	-20,8	1,9	5 826	-7,2	10 229	-19,8	1,8
Norwegen	38	-42,4	40	-69,9	1,1	1 040	9,1	1 398	-10,8	1,3
Österreich	290	9,4	652	15,8	2,2	4 169	7,7	7 418	-5,5	1,8
Polen	326	-34,1	971	-29,9	3,0	3 952	-19,6	9 681	-49,4	2,4
Portugal	25	31,6	42	2,4	1,7	170	-59,1	327	-90,0	1,9
Rumänien	536	391,7	700	18,4	1,3	1 119	26,3	3 325	-30,6	3,0
Russische Föderation	73	-85,2	305	-77,1	4,2	1 136	-27,5	2 870	-38,8	2,5
Schweden	54	-66,0	96	-72,9	1,8	3 864	-1,5	4 969	-17,6	1,3
Schweiz	270	-13,7	409	-23,8	1,5	3 811	0,3	6 301	-1,9	1,7
Slowakische Republik	43	-43,4	124	-21,5	2,9	667	-23,6	2 419	-46,1	3,6
Slowenien	73	231,8	317	272,9	4,3	332	90,8	902	38,1	2,7
Spanien	73	-14,1	134	-64,6	1,8	809	-18,6	1 410	-55,8	1,7
Tschechische Republik	129	-15,1	190	-15,9	1,5	1 674	19,8	2 783	-5,2	1,7
Türkei	25	31,6	30	-57,1	1,2	273	-18,0	993	-10,9	3,6
Ukraine	35	-43,5	137	48,9	3,9	650	57,0	1 957	89,8	3,0
Ungarn	55	-58,3	184	-58,7	3,3	870	-26,8	2 940	-43,5	3,4
Vereinigtes Königreich	105	-45,3	182	-62,9	1,7	1 972	-11,3	3 208	-32,9	1,6
Zypern	4	-	4	-	1,0	17	41,7	24	-38,5	1,4
Sonstige europäische Länder	103	-16,3	167	-45,4	1,6	1 841	56,7	3 525	-51,7	1,9

Noch 8. Ankünfte, Übernachtungen und Aufenthaltsdauer der Gäste in Beherbergungsbetrieben (einschl. Camping)
nach Reisegebieten und Herkunftsländern

Land Reisegebiet	November 2018					Januar bis November 2018				
	Ankünfte		Übernachtungen		durch- schn. Aufent- halts- dauer	Ankünfte		Übernachtungen		durch- schn. Aufent- halts- dauer
	insge- samt	Veränd. gegen- über Vorj.- monat	insge- samt	Veränd. gegen- über Vorj.- monat		insge- samt	Veränd. gegen- über Vorj.- zeitr.	insge- samt	Veränd. gegen- über Vorj.- zeitr.	
	Anzahl	%	Anzahl	%	Tage	Anzahl	%	Anzahl	%	Tage
Halle, Saale, Unstrut										
Afrika	22	-43,6	54	-49,1	2,5	394	-1,7	720	-13,7	1,8
Südafrika	-	-100,0	-	-100,0	-	66	-34,7	105	-47,0	1,6
Sonstige afrikanische Länder	22	-40,5	54	-48,1	2,5	328	9,3	615	-3,3	1,9
Asien	327	-9,4	541	-29,9	1,7	5 904	-29,0	9 820	-43,2	1,7
Arabische Golfstaaten	18	-21,7	35	40,0	1,9	307	-36,4	574	-21,4	1,9
China (einschl. Hongkong)	38	-29,6	104	-15,4	2,7	858	-43,2	1 752	-64,3	2,0
Indien	6	-68,4	17	-63,0	2,8	191	69,0	956	254,1	5,0
Israel	9	-18,2	18	-43,8	2,0	260	-52,1	457	-56,4	1,8
Japan	24	-73,0	32	-88,9	1,3	572	-39,1	937	-73,7	1,6
Korea, Republik	82	-41,8	84	-52,5	1,0	2 726	-22,2	3 331	-30,5	1,2
Taiwan	8	700,0	8	700,0	1,0	86	-60,2	198	-31,3	2,3
Sonstige asiatische Länder	142	517,4	243	203,8	1,7	904	-9,9	1 615	-4,6	1,8
Amerika	231	13,2	390	4,6	1,7	3 701	-11,8	6 918	-12,1	1,9
Kanada	13	160,0	30	114,3	2,3	223	-12,2	445	-19,1	2,0
Vereinigte Staaten	193	6,0	323	-0,9	1,7	2 925	-15,9	5 181	-18,1	1,8
Sonstige nordamerik. Länder	-	-100,0	-	-100,0	-	6	-53,8	8	-71,4	1,3
Mittelamerika/Karibik	4	-	4	-	1,0	244	154,2	463	182,3	1,9
Brasilien	8	60,0	10	11,1	1,3	192	6,7	608	69,4	3,2
Sonstige südamerik. Länder	13	85,7	23	21,1	1,8	111	-36,9	213	-52,1	1,9
Australien, Ozeanien	5	0,0	8	60,0	1,6	276	9,1	466	-19,9	1,7
Australien	3	-40,0	5	0,0	1,7	227	0,9	397	-25,9	1,7
Neuseeland, Ozeanien	2	-	3	-	1,5	49	75,0	69	50,0	1,4
Ohne Angaben	140	-10,3	211	-11,0	1,5	2 123	9,5	3 392	8,6	1,6

Noch 8. Ankünfte, Übernachtungen und Aufenthaltsdauer der Gäste in Beherbergungsbetrieben (einschl. Camping)
nach Reisegebieten und Herkunftsländern

Land Reisegebiet	November 2018					Januar bis November 2018				
	Ankünfte		Übernachtungen		durch- schn. Aufent- halts- dauer	Ankünfte		Übernachtungen		durch- schn. Aufent- halts- dauer
	insge- samt	Veränd. gegen- über Vorj.- monat	insge- samt	Veränd. gegen- über Vorj.- monat		insge- samt	Veränd. gegen- über Vorj.- zeitr.	insge- samt	Veränd. gegen- über Vorj.- zeitr.	
	Anzahl	%	Anzahl	%	Tage	Anzahl	%	Anzahl	%	Tage
Anhalt-Wittenberg										
Insgesamt	29 442	-12,4	71 654	-11,1	2,4	456 976	-10,5	1 080 810	-10,1	2,4
Deutschland	26 548	-7,3	66 090	-4,7	2,5	399 004	-9,4	974 363	-7,6	2,4
Ausland	2 894	-41,4	5 564	-50,8	1,9	57 972	-17,6	106 447	-27,6	1,8
Europa	2 227	-38,1	4 377	-51,5	2,0	46 531	-11,7	85 955	-22,0	1,8
Belgien	34	-34,6	61	-25,6	1,8	787	-21,5	1 158	-27,2	1,5
Bulgarien	7	-53,3	7	-88,1	1,0	141	-30,5	253	-40,5	1,8
Dänemark	137	-47,9	227	-52,0	1,7	5 201	-17,6	9 150	-21,9	1,8
Estland	2	-77,8	2	-92,0	1,0	99	-23,8	213	18,3	2,2
Finnland	50	47,1	52	-45,8	1,0	884	1,7	1 288	-20,2	1,5
Frankreich	75	-26,5	143	-44,6	1,9	1 253	-30,2	2 007	-39,2	1,6
Griechenland	4	-63,6	6	-50,0	1,5	104	2,0	196	-6,7	1,9
Irland	5	0,0	5	-16,7	1,0	105	19,3	182	30,0	1,7
Island	-	-100,0	-	-100,0	-	43	-67,9	73	-79,1	1,7
Italien	141	-13,5	257	-1,5	1,8	1 529	-1,0	2 826	11,3	1,8
Kroatien	7	-50,0	7	-91,7	1,0	112	-5,1	237	-31,1	2,1
Lettland	12	20,0	12	-52,0	1,0	145	-24,9	414	28,6	2,9
Litauen	7	-88,1	10	-91,3	1,4	171	-47,7	283	-40,2	1,7
Luxemburg	14	-50,0	23	-37,8	1,6	223	-46,0	397	-36,8	1,8
Malta	-	-100,0	-	-100,0	-	9	-30,8	11	-52,2	1,2
Niederlande	176	-61,7	361	-71,9	2,1	5 918	-19,4	12 312	-24,6	2,1
Norwegen	18	-66,0	36	-77,5	2,0	766	-24,2	1 232	-26,4	1,6
Österreich	172	-32,3	324	-40,1	1,9	2 959	-15,1	5 050	-15,9	1,7
Polen	387	-23,4	1 170	-34,7	3,0	4 972	7,8	13 694	-19,2	2,8
Portugal	6	-45,5	11	-63,3	1,8	222	-32,3	711	-75,1	3,2
Rumänien	26	30,0	169	57,9	6,5	382	8,5	1 216	-21,3	3,2
Russische Föderation	117	-59,9	182	-75,4	1,6	1 267	15,2	2 629	22,9	2,1
Schweden	52	-57,7	86	-57,2	1,7	5 675	-1,5	7 731	7,1	1,4
Schweiz	161	-49,5	289	-33,1	1,8	4 028	-30,5	6 086	-36,9	1,5
Slowakische Republik	39	254,5	65	306,3	1,7	331	-0,3	488	-52,2	1,5
Slowenien	2	-71,4	2	-77,8	1,0	164	14,7	236	-18,9	1,4
Spanien	193	77,1	286	26,0	1,5	2 496	-5,3	3 823	-21,0	1,5
Tschechische Republik	126	20,0	184	-17,5	1,5	1 735	21,7	2 536	-19,1	1,5
Türkei	5	-80,0	5	-86,5	1,0	141	-1,4	323	-11,3	2,3
Ukraine	12	-85,4	14	-94,1	1,2	384	67,7	529	-4,3	1,4
Ungarn	25	-82,0	79	-86,7	3,2	705	-52,1	2 485	-40,0	3,5
Vereinigtes Königreich	48	-68,0	79	-67,1	1,6	1 706	-26,2	2 555	-33,5	1,5
Zypern	-	-	-	-	-	18	**	40	**	2,2
Sonstige europäische Länder	167	4,4	223	-64,0	1,3	1 856	89,8	3 591	-5,9	1,9

Noch 8. Ankünfte, Übernachtungen und Aufenthaltsdauer der Gäste in Beherbergungsbetrieben (einschl. Camping)
nach Reisegebieten und Herkunftsländern

Land Reisegebiet Herkunftsland	November 2018					Januar bis November 2018				
	Ankünfte		Übernachtungen		durch- schn. Aufent- halts- dauer	Ankünfte		Übernachtungen		durch- schn. Aufent- halts- dauer
	insge- samt	Veränd. gegen- über Vorj.- monat	insge- samt	Veränd. gegen- über Vorj.- monat		insge- samt	Veränd. gegen- über Vorj.- zeitr.	insge- samt	Veränd. gegen- über Vorj.- zeitr.	
	Anzahl	%	Anzahl	%	Tage	Anzahl	%	Anzahl	%	Tage
Anhalt-Wittenberg										
Afrika	18	100,0	46	360,0	2,6	170	-58,8	353	-50,7	2,1
Südafrika	16	-	35	-	2,2	80	-39,4	165	-25,0	2,1
Sonstige afrikanische Länder	2	-77,8	11	10,0	5,5	90	-68,0	188	-62,1	2,1
Asien	324	-34,0	632	-23,3	2,0	3 146	-17,3	5 939	-31,8	1,9
Arabische Golfstaaten	5	-44,4	8	-61,9	1,6	41	-46,8	69	-69,7	1,7
China (einschl. Hongkong)	170	-32,8	397	-16,2	2,3	922	-35,3	2 384	-48,5	2,6
Indien	2	-91,3	10	-56,5	5,0	27	-70,7	83	-40,7	3,1
Israel	40	700,0	104	700,0	2,6	274	68,1	703	72,3	2,6
Japan	26	52,9	26	-39,5	1,0	223	-27,4	365	-46,0	1,6
Korea, Republik	75	-40,0	75	-58,1	1,0	1 246	36,9	1 701	30,3	1,4
Taiwan	-	-100,0	-	-100,0	-	22	-84,6	48	-78,3	2,2
Sonstige asiatische Länder	6	-89,7	12	-82,9	2,0	391	-43,1	586	-46,6	1,5
Amerika	290	-62,6	453	-66,1	1,6	6 512	-45,4	11 577	-53,7	1,8
Kanada	2	-81,8	4	-80,0	2,0	255	-18,3	423	-26,4	1,7
Vereinigte Staaten	155	-70,8	242	-75,4	1,6	3 811	-60,6	7 102	-66,2	1,9
Sonstige nordamerik. Länder	-	-100,0	-	-100,0	-	8	-27,3	72	300,0	9,0
Mittelamerika/Karibik	128	884,6	197	535,5	1,5	1 697	757,1	2 582	422,7	1,5
Brasilien	1	-92,3	3	-85,7	3,0	228	-29,6	361	-56,6	1,6
Sonstige südamerik. Länder	4	-98,0	7	-97,5	1,8	513	-63,8	1 037	-49,8	2,0
Australien, Ozeanien	7	40,0	21	162,5	3,0	390	3,7	604	-2,1	1,5
Australien	4	-20,0	6	-25,0	1,5	291	-12,9	462	-16,3	1,6
Neuseeland, Ozeanien	3	-	15	-	5,0	99	135,7	142	118,5	1,4
Ohne Angaben	28	-56,3	35	-67,0	1,3	1 223	5,2	2 019	8,6	1,7

Noch 8. Ankünfte, Übernachtungen und Aufenthaltsdauer der Gäste in Beherbergungsbetrieben (einschl. Camping)
nach Reisegebieten und Herkunftsländern

Land Reisegebiet Herkunftsland	November 2018					Januar bis November 2018				
	Ankünfte		Übernachtungen		durch- schn. Aufent- halts- dauer	Ankünfte		Übernachtungen		durch- schn. Aufent- halts- dauer
	insge- samt	Veränd. gegen- über Vorj.- monat	insge- samt	Veränd. gegen- über Vorj.- monat		insge- samt	Veränd. gegen- über Vorj.- zeitr.	insge- samt	Veränd. gegen- über Vorj.- zeitr.	
	Anzahl	%	Anzahl	%	Tage	Anzahl	%	Anzahl	%	Tage
Magdeburg, Elbe-Börde-Heide										
Insgesamt	66 174	6,4	140 254	4,5	2,1	741 235	3,8	1 605 207	3,5	2,2
Deutschland	60 532	9,3	128 054	7,9	2,1	658 903	4,1	1 446 263	3,9	2,2
Ausland	5 642	-17,5	12 200	-21,0	2,2	82 332	1,5	158 944	0,3	1,9
Europa	4 820	-10,8	9 891	-15,5	2,1	71 015	1,0	132 881	-2,5	1,9
Belgien	153	15,9	261	17,0	1,7	2 524	7,4	4 477	20,7	1,8
Bulgarien	15	-77,9	43	-77,4	2,9	294	-38,0	710	-42,3	2,4
Dänemark	150	-48,8	231	-45,4	1,5	5 464	-3,5	7 703	1,3	1,4
Estland	4	-90,5	5	-92,9	1,3	229	-52,1	285	-54,3	1,2
Finnland	36	-77,4	73	-83,3	2,0	736	-16,3	1 540	-0,7	2,1
Frankreich	279	81,2	584	90,8	2,1	2 427	22,6	4 943	32,8	2,0
Griechenland	30	114,3	58	93,3	1,9	210	75,0	469	88,4	2,2
Irland	15	25,0	56	-11,1	3,7	221	-16,3	1 490	0,9	6,7
Island	-	-	-	-	-	52	-28,8	85	-71,1	1,6
Italien	177	9,9	364	0,8	2,1	2 554	-6,5	4 988	-9,6	2,0
Kroatien	25	-16,7	46	-40,3	1,8	173	-8,9	1 175	46,1	6,8
Lettland	17	-79,0	21	-76,9	1,2	408	-15,2	695	-2,5	1,7
Litauen	159	-26,0	221	-49,0	1,4	3 145	-14,9	3 875	-12,1	1,2
Luxemburg	17	-5,6	32	-25,6	1,9	207	9,5	358	26,5	1,7
Malta	-	-	-	-	-	6	-25,0	8	0,0	1,3
Niederlande	564	-7,7	782	-23,9	1,4	13 502	1,7	19 966	-9,3	1,5
Norwegen	65	-37,5	116	-36,3	1,8	1 602	30,7	1 983	32,6	1,2
Österreich	246	-9,9	475	-11,9	1,9	4 415	0,2	8 254	-17,8	1,9
Polen	881	-5,5	1 966	-35,9	2,2	9 199	3,6	20 564	-18,7	2,2
Portugal	34	54,5	66	20,0	1,9	267	9,9	1 511	-0,7	5,7
Rumänien	184	49,6	934	137,1	5,1	948	35,2	4 944	143,8	5,2
Russische Föderation	162	-61,6	525	-18,2	3,2	1 719	-22,5	3 477	-16,5	2,0
Schweden	64	-40,7	116	-45,8	1,8	2 274	15,1	3 134	10,9	1,4
Schweiz	309	-1,6	574	-8,3	1,9	4 378	-2,6	7 909	-11,7	1,8
Slowakische Republik	60	50,0	176	117,3	2,9	493	34,3	1 451	106,4	2,9
Slowenien	12	-70,0	19	-60,4	1,6	251	-4,6	695	-30,3	2,8
Spanien	265	159,8	358	79,9	1,4	2 676	-21,1	4 558	-17,1	1,7
Tschechische Republik	131	-45,0	191	-56,2	1,5	2 379	3,1	4 918	20,2	2,1
Türkei	26	-39,5	65	-64,1	2,5	364	37,9	1 234	28,7	3,4
Ukraine	111	-38,7	284	-21,5	2,6	1 052	10,7	1 738	-12,7	1,7
Ungarn	142	118,5	389	155,9	2,7	1 205	35,1	3 516	67,9	2,9
Vereinigtes Königreich	360	64,4	674	43,1	1,9	4 636	21,5	8 341	11,9	1,8
Zypern	-	-	1	-	-	8	-81,4	10	-91,0	1,3
Sonstige europäische Länder	127	-32,4	185	-36,6	1,5	997	-4,9	1 877	-1,8	1,9

Noch 8. Ankünfte, Übernachtungen und Aufenthaltsdauer der Gäste in Beherbergungsbetrieben (einschl. Camping)
nach Reisegebieten und Herkunftsländern

Land Reisegebiet Herkunftsland	November 2018					Januar bis November 2018				
	Ankünfte		Übernachtungen		durch- schn. Aufent- halts- dauer	Ankünfte		Übernachtungen		durch- schn. Aufent- halts- dauer
	insge- samt	Veränd. gegen- über Vorj.- monat	insge- samt	Veränd. gegen- über Vorj.- monat		insge- samt	Veränd. gegen- über Vorj.- zeitr.	insge- samt	Veränd. gegen- über Vorj.- zeitr.	
	Anzahl	%	Anzahl	%	Tage	Anzahl	%	Anzahl	%	Tage
Magdeburg, Elbe-Börde-Heide										
Afrika	14	-36,4	67	-10,7	4,8	326	-33,7	971	-4,0	3,0
Südafrika	4	-50,0	10	-60,0	2,5	85	0,0	181	-1,6	2,1
Sonstige afrikanische Länder	10	-28,6	57	14,0	5,7	241	-40,8	790	-4,5	3,3
Asien	380	-48,6	1 542	-40,2	4,1	4 107	13,9	13 251	39,4	3,2
Arabische Golfstaaten	18	0,0	74	155,2	4,1	168	-8,2	554	41,0	3,3
China (einschl. Hongkong)	243	-41,4	1 232	2,7	5,1	2 249	30,0	9 029	105,3	4,0
Indien	36	-35,7	84	-37,3	2,3	119	-20,7	278	-18,2	2,3
Israel	22	0,0	59	59,5	2,7	206	-13,4	432	-15,6	2,1
Japan	23	-77,2	36	-93,5	1,6	302	17,1	509	-42,4	1,7
Korea, Republik	7	-76,7	10	-66,7	1,4	89	-65,8	136	-71,5	1,5
Taiwan	-	-100,0	-	-100,0	-	125	-1,6	186	-49,2	1,5
Sonstige asiatische Länder	31	-57,5	47	-89,0	1,5	849	28,8	2 127	-0,6	2,5
Amerika	325	-29,7	527	-33,5	1,6	4 878	15,9	8 414	10,5	1,7
Kanada	13	18,2	33	-2,9	2,5	234	17,6	471	18,0	2,0
Vereinigte Staaten	97	-24,2	204	-16,0	2,1	1 837	-2,9	3 437	-11,3	1,9
Sonstige nordamerik. Länder	-	-	-	-	-	8	60,0	18	157,1	2,3
Mittelamerika/Karibik	200	-33,6	258	-39,0	1,3	2 572	48,0	3 980	54,1	1,5
Brasilien	4	-60,0	10	-84,8	2,5	136	-32,7	246	-35,9	1,8
Sonstige südamerik. Länder	11	-8,3	22	-15,4	2,0	91	-47,1	262	-29,4	2,9
Australien, Ozeanien	21	-12,5	42	7,7	2,0	373	18,8	793	29,6	2,1
Australien	15	-16,7	34	21,4	2,3	305	16,4	651	21,2	2,1
Neuseeland, Ozeanien	6	0,0	8	-27,3	1,3	68	30,8	142	89,3	2,1
Ohne Angaben	82	-56,4	131	-48,8	1,6	1 633	-24,7	2 634	-22,4	1,6

Noch 8. Ankünfte, Übernachtungen und Aufenthaltsdauer der Gäste in Beherbergungsbetrieben (einschl. Camping)
nach Reisegebieten und Herkunftsländern

Land Reisegebiet Herkunftsland	November 2018					Januar bis November 2018				
	Ankünfte		Übernachtungen		durch- schn. Aufent- halts- dauer	Ankünfte		Übernachtungen		durch- schn. Aufent- halts- dauer
	insge- samt	Veränd. gegen- über Vorj.- monat	insge- samt	Veränd. gegen- über Vorj.- monat		insge- samt	Veränd. gegen- über Vorj.- zeitr.	insge- samt	Veränd. gegen- über Vorj.- zeitr.	
	Anzahl	%	Anzahl	%	Tage	Anzahl	%	Anzahl	%	Tage
Altmark										
Insgesamt	15 068	4,3	38 600	1,9	2,6	229 572	1,3	592 622	2,1	2,6
Deutschland	14 527	4,3	36 729	0,5	2,5	220 706	1,3	569 526	2,1	2,6
Ausland	541	4,2	1 871	40,5	3,5	8 866	0,0	23 096	2,4	2,6
Europa	461	22,3	1 736	58,4	3,8	7 731	6,5	21 162	8,4	2,7
Belgien	5	-16,7	7	-12,5	1,4	174	17,6	310	15,2	1,8
Bulgarien	3	-25,0	6	-45,5	2,0	31	-59,7	56	-62,2	1,8
Dänemark	2	-93,1	3	-96,0	1,5	584	-18,0	1 162	-5,8	2,0
Estland	1	-75,0	1	-75,0	1,0	2	-66,7	3	-50,0	1,5
Finnland	12	9,1	28	133,3	2,3	145	35,5	287	99,3	2,0
Frankreich	9	-50,0	17	-37,0	1,9	255	12,3	429	6,2	1,7
Griechenland	-	-	-	-	-	12	200,0	22	340,0	1,8
Irland	-	-	-	-	-	9	-35,7	18	-14,3	2,0
Island	1	-	3	-	3,0	4	-55,6	6	-33,3	1,5
Italien	20	185,7	106	488,9	5,3	176	-12,9	372	-2,4	2,1
Kroatien	3	50,0	9	350,0	3,0	13	30,0	51	168,4	3,9
Lettland	10	-	100	-	10,0	13	30,0	103	635,7	7,9
Litauen	6	-	8	-	1,3	22	144,4	48	300,0	2,2
Luxemburg	1	0,0	1	-50,0	1,0	37	32,1	62	1,6	1,7
Malta	-	-100,0	-	-100,0	-	-	-100,0	-	-100,0	-
Niederlande	67	34,0	156	34,5	2,3	1 758	10,5	4 435	22,5	2,5
Norwegen	2	-71,4	2	-85,7	1,0	179	-1,1	279	-4,5	1,6
Österreich	19	46,2	159	736,8	8,4	475	-13,9	1 163	-15,4	2,4
Polen	105	-13,2	183	-62,7	1,7	1 369	74,2	4 590	31,0	3,4
Portugal	21	90,9	212	631,0	10,1	129	-33,2	575	-17,9	4,5
Rumänien	4	300,0	9	125,0	2,3	52	-70,3	132	-73,5	2,5
Russische Föderation	3	-25,0	3	-66,7	1,0	64	-31,2	151	-27,4	2,4
Schweden	14	250,0	24	200,0	1,7	343	0,6	464	7,4	1,4
Schweiz	15	-37,5	26	-27,8	1,7	669	12,8	1 133	17,2	1,7
Slowakische Republik	6	200,0	26	**	4,3	59	28,3	154	73,0	2,6
Slowenien	-	-	-	-	-	34	385,7	81	**	2,4
Spanien	11	175,0	29	262,5	2,6	86	-2,3	169	9,0	2,0
Tschechische Republik	66	560,0	437	**	6,6	569	26,4	3 848	26,5	6,8
Türkei	3	-	6	-	2,0	44	780,0	148	825,0	3,4
Ukraine	1	-80,0	2	-60,0	2,0	26	52,9	47	176,5	1,8
Ungarn	18	260,0	107	**	5,9	68	-47,7	206	-52,1	3,0
Vereinigtes Königreich	28	16,7	47	2,2	1,7	270	-31,6	452	-31,6	1,7
Zypern	-	-	-	-	-	-	-100,0	-	-100,0	-
Sonstige europäische Länder	5	-37,5	19	-85,0	3,8	60	33,3	206	-73,3	3,4

Noch 8. Ankünfte, Übernachtungen und Aufenthaltsdauer der Gäste in Beherbergungsbetrieben (einschl. Camping)
nach Reisegebieten und Herkunftsländern

Land Reisegebiet Herkunftsland	November 2018					Januar bis November 2018				
	Ankünfte		Übernachtungen		durch- schn. Aufent- halts- dauer	Ankünfte		Übernachtungen		durch- schn. Aufent- halts- dauer
	insge- samt	Veränd. gegen- über Vorj.- monat	insge- samt	Veränd. gegen- über Vorj.- monat		insge- samt	Veränd. gegen- über Vorj.- zeitr.	insge- samt	Veränd. gegen- über Vorj.- zeitr.	
	Anzahl	%	Anzahl	%	Tage	Anzahl	%	Anzahl	%	Tage
Altmark										
Afrika	2	-	2	-	1,0	37	54,2	118	187,8	3,2
Südafrika	2	-	2	-	1,0	31	121,4	103	267,9	3,3
Sonstige afrikanische Länder	-	-	-	-	-	6	-40,0	15	15,4	2,5
Asien	3	-57,1	3	-72,7	1,0	96	4,3	166	-51,6	1,7
Arabische Golfstaaten	-	-	-	-	-	11	-15,4	29	26,1	2,6
China (einschl. Hongkong)	3	200,0	3	200,0	1,0	18	12,5	25	8,7	1,4
Indien	-	-	-	-	-	12	-	29	-	2,4
Israel	-	-	-	-	-	12	200,0	13	160,0	1,1
Japan	-	-	-	-	-	10	-23,1	12	-33,3	1,2
Korea, Republik	-	-	-	-	-	28	-	34	-	1,2
Taiwan	-	-	-	-	-	-	-100,0	-	-100,0	-
Sonstige asiatische Länder	-	-100,0	-	-100,0	-	5	-88,4	24	-91,1	4,8
Amerika	16	6,7	32	28,0	2,0	241	26,8	398	38,2	1,7
Kanada	3	-25,0	7	16,7	2,3	53	20,5	76	7,0	1,4
Vereinigte Staaten	7	-36,4	19	0,0	2,7	160	21,2	294	49,2	1,8
Sonstige nordamerik. Länder	-	-	-	-	-	-	-	-	-	-
Mittelamerika/Karibik	1	-	1	-	1,0	1	-83,3	1	-83,3	1,0
Brasilien	-	-	-	-	-	5	66,7	5	-44,4	1,0
Sonstige südamerik. Länder	5	-	5	-	1,0	22	340,0	22	340,0	1,0
Australien, Ozeanien	-	-100,0	-	-100,0	-	32	-83,0	57	-86,4	1,8
Australien	-	-	-	-	-	20	-88,6	37	-90,7	1,9
Neuseeland, Ozeanien	-	-100,0	-	-100,0	-	12	-7,7	20	-4,8	1,7
Ohne Angaben	59	-49,6	98	-49,5	1,7	729	-34,7	1 195	-38,9	1,6

9. Beherbergungsbetriebe (einschl. Camping), darunter Hotels (ohne Hotel garnis), Schlafgelegenheiten
und Auslastung der Kapazitäten für ausgewählte Gemeinden und touristische Zielorte

Gemeinde	November 2018							Januar bis Nov. 2018
	Betriebe			in den Betrieben angebotene Schlafgelegenheiten ¹				durch- schnitt- liche Aus- lastung
	ins- gesamt	darunter geöffnete		ins- gesamt	Verände- rung ge- genüber dem Vor- jahres- monat	durch- schnitt- liche Aus- lastung	nachrichtlich	
		zu- sammen	Verände- rung ge- genüber dem Vor- jahres- monat				maximales Angebot an Schlafge- legenheiten der letzten 13 Monate	
Anzahl		%	Anzahl	%	Anzahl	%		
Annaburg, Stadt	2	2	0,0
dar. Hotels	-	-	-	-	-	-	-	-
Arendsee (Altmark), Stadt	15	13	8,3	1 229	-0,5	25,2	1 969	36,0
dar. Hotels	3	3	0,0	132	0,8	34,9	132	42,3
Arnstein, Stadt	3	3	50,0	190	10,5	43,8	190	55,1
dar. Hotels	-	-	-	-	-	-	-	-
Aschersleben, Stadt	9	9	12,5	343	6,9	32,8	353	31,6
dar. Hotels	4	4	0,0	216	-3,6	32,0	224	31,4
Bad Bibra, Stadt	4	2	0,0
dar. Hotels	2	2	0,0
Bad Dürrenberg, Stadt	4	4	-33,3	153	-23,9	19,1	153	29,5
dar. Hotels	3	3	0,0
Bad Lauchstädt, Goethestadt	4	4	0,0	130	4,0	13,4	130	19,1
dar. Hotels	1	1	0,0
Bad Schmiedeberg	13	10	-9,1	1 510	-8,5	49,6	1 692	50,1
dar. Hotels	3	3	0,0	188	-11,3	8,2	212	21,1
Ballenstedt, Stadt	7	7	16,7	253	12,4	38,2	253	40,3
dar. Hotels	2	2	0,0
Barby, Stadt	7	5	-16,7	265	-5,0	80,9	359	69,6
dar. Hotels	1	1	0,0
Bernburg (Saale), Stadt	15	12	-20,0	358	-19,7	34,3	751	30,0
dar. Hotels	4	3	0,0	173	4,8	40,3	334	46,7
Bitterfeld-Wolfen, Stadt	11	11	10,0	802	51,0	16,3	826	26,9
dar. Hotels	7	7	16,7	503	83,6	15,3	524	31,4
Blankenburg (Harz), Stadt	23	21	5,0	1 237	7,8	41,4	1 371	47,1
dar. Hotels	9	9	12,5	556	19,3	34,9	558	44,2
Burg, Stadt	6	4	0,0	179	18,5	40,4	380	34,0
dar. Hotels	2	2	0,0
Coswig (Anhalt), Stadt	8	4	-20,0	180	-10,0	24,1	680	25,8
dar. Hotels	3	2	-33,3
Eisleben, Lutherstadt	12	11	22,2	389	13,4	31,9	440	30,8
dar. Hotels	7	7	16,7	283	18,4	34,2	283	28,6
Falkenstein/Harz, Stadt	8	7	16,7	401	-1,0	27,1	437	33,8
dar. Hotels	3	2	0,0
Flechtingen	5	5	0,0	454	0,0	81,5	456	83,2
dar. Hotels	-	-	-	-	-	-	-	-
Freyburg (Unstrut), Stadt	11	11	10,0	414	4,0	21,3	417	37,2
dar. Hotels	7	7	0,0	331	1,2	23,3	332	38,2
Gardelegen, Hansestadt	11	11	22,2	540	73,6	17,0	542	17,0
dar. Hotels	3	3	0,0	66	0,0	38,8	66	23,9
Genthin, Stadt	9	9	0,0	335	0,9	24,7	335	26,5
dar. Hotels	3	3	0,0	226	0,0	26,8	226	28,8

¹ Doppelbetten zählen als 2 Schlafgelegenheiten. Für Camping wird 1 Stellplatz in 4 Schlafgelegenheiten umgerechnet.

Noch 9. Beherbergungsbetriebe (einschl. Camping), darunter Hotels (ohne Hotels garnis), Schlafgelegenheiten
und Auslastung der Kapazitäten für ausgewählte Gemeinden und touristische Zielorte

Gemeinde Betriebe gesamt dar. Hotels (ohne Hotels garnis)	November 2018							Januar bis Nov. 2018
	Betriebe			in den Betrieben angebotene Schlafgelegenheiten ¹				durch- schnitt- liche Aus- lastung
	ins- gesamt	darunter geöffnete		ins- gesamt	Verände- rung ge- genüber dem Vor- jahres- monat	durch- schnitt- liche Aus- lastung	nachrichtlich	
		zu- sammen	Verände- rung ge- genüber dem Vor- jahres- monat				maximales Angebot an Schlafge- legenheiten der letzten 13 Monate	
Anzahl		%	Anzahl	%		Anzahl	%	
Gräfenhainichen, Stadt	5	3	-25,0	91	-18,0	5,8	473	9,0
dar. Hotels	1	1	0,0
Halberstadt, Stadt	15	15	0,0	1 013	-1,1	26,0	1 025	25,2
dar. Hotels	8	8	0,0	530	-0,4	27,1	533	27,0
Haldensleben, Stadt	8	7	0,0	285	0,0	26,4	406	24,6
dar. Hotels	2	2	0,0
Harzgerode, Stadt	14	11	10,0	2 184	3,0	17,2	2 515	20,7
dar. Hotels	5	5	66,7	621	13,1	54,4	650	56,4
Havelberg, Hansestadt	9	7	16,7	267	12,2	15,5	761	19,9
dar. Hotels	2	2	0,0
Hettstedt, Stadt	3	3	0,0	56	9,8	33,6	56	34,1
dar. Hotels	1	1	0,0
Hohenmölsen, Stadt	6	6	0,0	560	0,0	3,2	560	10,4
dar. Hotels	2	2	0,0
Ilsenburg (Harz), Stadt	17	17	6,3	1 104	6,0	29,1	1 108	37,4
dar. Hotels	8	8	0,0	575	0,0	46,0	579	50,5
Jessen (Elster), Stadt	4	4	0,0	107	10,3	40,4	110	49,4
dar. Hotels	2	2	0,0
Kalbe (Milde), Stadt	7	6	20,0	381	-12,2	62,9	468	57,7
dar. Hotels	3	2	-33,3
Kamern	4	1	0,0
dar. Hotels	-	-	-	-	-	-	-	-
Kelbra (Kyffhäuser), Stadt	8	8	0,0	1 026	0,0	5,9	1 030	18,4
dar. Hotels	3	3	0,0	160	0,0	16,3	164	27,3
Kemberg, Stadt	11	7	-12,5	470	-13,0	9,8	1 310	21,9
dar. Hotels	2	2	0,0
Klötze, Stadt	6	5	0,0	110	-1,8	36,0	232	21,2
dar. Hotels	3	3	0,0
Köthen (Anhalt), Stadt	6	6	50,0	215	12,0	36,4	232	28,7
dar. Hotels	2	2	-33,3
Merseburg, Stadt	10	9	-10,0	826	-7,6	42,8	895	39,0
dar. Hotels	9	8	-11,1
Naumburg (Saale), Stadt	47	41	7,9	2 870	3,7	33,6	3 429	42,0
dar. Hotels	16	15	7,1	758	8,1	18,3	853	29,1
Nebra (Unstrut), Stadt	3	3	50,0	299	10,3	22,2	299	31,5
dar. Hotels	2	2	100,0
Oberharz am Brocken, Stadt	46	42	2,4	2 717	-15,3	9,5	3 476	21,5
dar. Hotels	14	12	20,0	682	16,0	14,0	766	29,5
Oranienbaum-Wörlitz, Stadt	12	7	0,0	396	-13,0	28,5	633	38,1
dar. Hotels	6	4	33,3	329	8,2	31,2	399	44,5
Oschersleben (Bode), Stadt	6	6	0,0	364	0,6	28,4	364	27,5
dar. Hotels	2	2	0,0

¹ Doppelbetten zählen als 2 Schlafgelegenheiten. Für Camping wird 1 Stellplatz in 4 Schlafgelegenheiten umgerechnet.

Noch 9. Beherbergungsbetriebe (einschl. Camping), darunter Hotels (ohne Hotels garnis), Schlafgelegenheiten
und Auslastung der Kapazitäten für ausgewählte Gemeinden und touristische Zielorte

Gemeinde	November 2018							Januar bis Nov. 2018
	Betriebe			in den Betrieben angebotene Schlafgelegenheiten ¹				durch- schnitt- liche Aus- lastung
	ins- gesamt	darunter geöffnete		ins- gesamt	Verände- rung ge- genüber dem Vor- jahres- monat	durch- schnitt- liche Aus- lastung	nachrichtlich	
		zu- sammen	Verände- rung ge- genüber dem Vor- jahres- monat				maximales Angebot an Schlafge- legenheiten der letzten 13 Monate	
Anzahl		%	Anzahl	%	Anzahl	%		
Osterburg (Altmark), Hansestadt	4	3	0,0	269	3,1	31,1	288	45,7
dar. Hotels	2	2	0,0
Osterwieck, Stadt	4	4	33,3	84	16,7	17,0	85	23,3
dar. Hotels	3	3	50,0
Quedlinburg, Welterbestadt	66	62	-1,6	3 126	1,5	30,9	3 206	41,9
dar. Hotels	16	16	-5,9	1 084	0,0	41,1	1 093	52,4
Querfurt, Stadt	6	5	0,0	133	-4,3	15,0	179	17,3
dar. Hotels	4	4	0,0
Salzwedel, Hansestadt	6	6	0,0	225	-0,9	33,9	227	31,5
dar. Hotels	4	4	0,0
Sangerhausen, Stadt	12	11	0,0	344	0,3	28,6	401	28,0
dar. Hotels	2	2	0,0
Schollene	3	3	0,0	70	0,0	7,4	75	14,9
dar. Hotels	-	-	-	-	-	-	-	-
Schönebeck (Elbe), Stadt	14	14	0,0	1 301	-1,7	31,9	1 323	38,5
dar. Hotels	4	4	0,0	188	-10,5	29,5	210	31,7
Seegebiet Mansfelder Land	6	6	20,0	421	1,2	7,6	428	20,0
dar. Hotels	3	3	0,0	151	-3,2	18,0	158	20,5
Staßfurt, Stadt	5	5	0,0	128	-4,5	28,9	135	29,7
dar. Hotels	2	2	0,0
Stendal, Hansestadt	7	7	-12,5	304	-7,3	34,5	308	36,7
dar. Hotels	4	4	0,0	194	-2,0	34,3	198	39,0
Südharz	15	15	-6,3	732	-0,3	35,6	840	40,2
dar. Hotels	8	8	0,0	529	1,9	47,7	529	50,4
Tangermünde, Stadt	14	14	27,3	782	10,5	25,7	788	36,3
dar. Hotels	5	5	0,0	458	-0,2	28,8	461	36,5
Thale, Stadt	49	42	-2,3	2 344	-2,0	23,8	2 495	42,7
dar. Hotels	18	16	0,0	889	-2,0	40,1	952	52,0
Wanzleben-Börde, Stadt	4	3	0,0	87	0,0	22,3	107	28,9
dar. Hotels	2	2	0,0
Weißenfels, Stadt	9	9	0,0	297	-0,7	36,3	299	40,9
dar. Hotels	4	4	0,0	172	0,0	40,4	172	43,4
Wernigerode, Stadt	102	98	5,4	5 862	7,7	33,1	6 126	45,8
dar. Hotels	36	36	9,1	2 960	11,3	38,0	3 016	48,6
Wittenberg, Lutherstadt	29	27	-6,9	1 865	-6,7	19,7	1 936	28,7
dar. Hotels	15	13	-13,3	968	-12,2	29,2	1 039	38,9
Wolmirstedt, Stadt	4	4	0,0	190	3,8	27,3	190	33,7
dar. Hotels	2	2	0,0
Zahna-Elster, Stadt	3	3	0,0	56	-9,7	26,6	62	28,1
dar. Hotels	-	-	-	-	-	-	-	-
Zeititz, Stadt	9	8	14,3	194	16,2	30,3	244	31,4
dar. Hotels	3	2	0,0
Zerbst/Anhalt, Stadt	15	14	7,7	355	3,5	11,7	422	20,0
dar. Hotels	4	4	0,0	90	0,0	17,2	90	18,2

¹ Doppelbetten zählen als 2 Schlafgelegenheiten. Für Camping wird 1 Stellplatz in 4 Schlafgelegenheiten umgerechnet.

10. Ankünfte, Übernachtungen und Aufenthaltsdauer der Gäste in Beherbergungsbetrieben (einschl. Camping),
darunter Hotels (ohne Hotels garnis) für ausgewählte Gemeinden und touristische Zielorte

Gemeinde	November 2018					Januar bis November 2018				
	Ankünfte		Übernachtungen		durchschn. Aufenthaltsdauer	Ankünfte		Übernachtungen		durchschn. Aufenthaltsdauer
	insgesamt	Veränd. gegenüber Vorj.-monat	insgesamt	Veränd. gegenüber Vorj.-monat		insgesamt	Veränd. gegenüber Vorj.-zeitr.	insgesamt	Veränd. gegenüber Vorj.-zeitr.	
	Anzahl	%	Anzahl	%	Tage	Anzahl	%	Anzahl	%	Tage
Betriebe gesamt dar. Hotels (ohne Hotels garnis)										
Annaburg, Stadt
dar. Hotels	-	-	-	-	-	-	-	-	-	-
Arendsee (Altmark), Stadt	2 225	27,4	9 298	12,7	4,2	45 311	6,4	182 992	5,3	4,0
dar. Hotels	691	6,8	1 384	27,6	2,0	9 534	1,4	18 586	2,6	1,9
Arnstein, Stadt	1 438	26,5	2 497	16,7	1,7	15 877	14,1	33 494	5,9	2,1
dar. Hotels	-	-	-	-	-	-	-	-	-	-
Aschersleben, Stadt	1 869	5,5	3 378	14,6	1,8	20 064	8,4	35 186	11,4	1,8
dar. Hotels	1 286	-5,0	2 074	-3,8	1,6	14 652	2,5	23 138	1,9	1,6
Bad Bibra, Stadt
dar. Hotels
Bad Dürrenberg, Stadt	523	-39,0	875	-47,5	1,7	9 603	-15,4	17 009	-39,9	1,8
dar. Hotels
Bad Lauchstädt, Goethestadt	318	-15,6	524	-41,3	1,6	4 664	-12,3	8 187	-26,9	1,8
dar. Hotels
Bad Schmiedeberg	1 659	-14,4	22 447	-0,8	13,5	28 631	-7,3	268 571	-0,2	9,4
dar. Hotels	241	-45,1	460	-37,9	1,9	6 354	-26,1	12 877	-23,2	2,0
Ballenstedt, Stadt	1 230	-3,0	2 902	2,7	2,4	12 306	-8,7	30 510	-7,4	2,5
dar. Hotels
Barby, Stadt	502	-4,2	6 428	6,4	12,8	8 797	6,8	72 717	2,1	8,3
dar. Hotels
Bernburg (Saale), Stadt	1 993	-1,5	3 684	5,2	1,8	26 860	3,1	49 890	4,5	1,9
dar. Hotels	1 212	1,3	2 094	6,8	1,7	15 009	5,1	25 843	8,0	1,7
Bitterfeld-Wolfen, Stadt	1 502	4,7	3 926	5,5	2,6	18 619	7,7	47 530	10,6	2,6
dar. Hotels	1 179	-2,6	2 302	-1,8	2,0	13 883	3,7	28 286	13,5	2,0
Blankenburg (Harz), Stadt	3 731	10,8	15 111	0,6	4,1	48 739	2,3	195 454	-0,7	4,0
dar. Hotels	2 613	16,2	5 717	5,5	2,2	29 735	3,4	72 687	-3,2	2,4
Burg, Stadt	1 126	4,7	2 167	17,7	1,9	14 981	7,4	31 778	16,7	2,1
dar. Hotels
Coswig (Anhalt), Stadt	799	-8,1	1 302	-8,8	1,6	19 481	-29,5	43 176	-13,1	2,2
dar. Hotels
Eisleben, Lutherstadt	2 073	21,9	3 723	20,6	1,8	19 316	-14,9	36 311	-18,3	1,9
dar. Hotels	1 807	46,1	2 904	45,3	1,6	14 702	-8,8	23 604	-11,4	1,6
Falkenstein/Harz, Stadt	1 480	19,4	3 263	22,0	2,2	19 244	2,6	47 021	3,8	2,4
dar. Hotels
Flechtingen	423	-19,9	11 101	-5,7	26,2	5 252	-4,2	125 944	-0,6	24,0
dar. Hotels	-	-	-	-	-	-	-	-	-	-
Freyburg (Unstrut), Stadt	1 881	0,3	2 649	2,0	1,4	29 045	0,0	49 993	-5,2	1,7
dar. Hotels	1 673	-6,2	2 318	-4,1	1,4	24 512	-5,9	41 728	-7,8	1,7
Gardelegen, Hansestadt	1 102	26,1	2 744	38,1	2,5	12 690	27,8	26 323	27,9	2,1
dar. Hotels	192	-22,3	769	47,3	4,0	2 796	4,8	5 278	9,0	1,9
Genthin, Stadt	1 389	10,8	2 481	22,6	1,8	17 109	1,7	28 693	4,3	1,7
dar. Hotels	1 121	2,0	1 815	7,5	1,6	13 868	-2,9	21 624	3,5	1,6

Noch 10. Ankünfte, Übernachtungen und Aufenthaltsdauer der Gäste in Beherbergungsbetrieben (einschl. Camping),
darunter Hotels (ohne Hotels garnis) für ausgewählte Gemeinden und touristische Zielorte

Gemeinde	November 2018					Januar bis November 2018				
	Ankünfte		Übernachtungen		durch- schn. Aufent- halts- dauer	Ankünfte		Übernachtungen		durch- schn. Aufent- halts- dauer
	insge- sammt	Veränd. gegen- über Vorj.- monat	insge- sammt	Veränd. gegen- über Vorj.- monat		insge- sammt	Veränd. gegen- über Vorj.- zeitr.	insge- sammt	Veränd. gegen- über Vorj.- zeitr.	
	Anzahl	%	Anzahl	%	Tage	Anzahl	%	Anzahl	%	Tage
Osterburg (Altm.), Hansestadt	1 281	6,5	2 513	-3,9	2,0	16 817	1,8	42 136	0,4	2,5
dar. Hotels
Osterwieck, Stadt	265	15,7	429	16,9	1,6	3 329	10,5	6 134	15,6	1,8
dar. Hotels
Quedlinburg, Welterbestadt	11 579	30,0	28 454	8,5	2,5	154 514	3,2	433 618	2,9	2,8
dar. Hotels	7 383	23,9	13 289	11,5	1,8	93 480	4,1	190 920	2,1	2,0
Querfurt, Stadt	439	-20,8	599	-25,1	1,4	5 512	-7,9	8 554	-7,9	1,6
dar. Hotels
Salzwedel, Hansestadt	1 391	4,0	2 289	17,7	1,6	14 547	0,7	23 673	3,7	1,6
dar. Hotels
Sangerhausen, Stadt	1 627	6,5	2 953	1,0	1,8	19 228	-1,8	34 928	-2,2	1,8
dar. Hotels
Schollene	94	27,0	155	38,4	1,6	1 295	16,5	3 367	18,3	2,6
dar. Hotels
Schönebeck (Elbe), Stadt	2 233	4,4	12 467	5,3	5,6	37 106	9,7	168 558	6,8	4,5
dar. Hotels	1 008	-4,7	1 666	-3,0	1,7	11 917	-6,0	21 040	-7,8	1,8
Seegebiet Mansfelder Land	483	-16,9	961	-23,3	2,0	11 980	1,0	27 804	2,9	2,3
dar. Hotels	430	-23,2	816	-31,7	1,9	5 446	-17,6	10 215	-19,5	1,9
Staßfurt, Stadt	602	-4,6	1 110	-3,7	1,8	6 519	-7,0	13 255	-12,4	2,0
dar. Hotels
Stendal, Hansestadt	1 959	1,9	3 146	-1,4	1,6	21 505	0,8	36 522	0,1	1,7
dar. Hotels	1 314	-2,7	1 999	-8,7	1,5	14 907	0,3	24 523	0,5	1,6
Südharz	3 473	8,7	7 500	9,5	2,2	41 824	-3,6	108 210	2,8	2,6
dar. Hotels	3 355	10,9	7 125	14,2	2,1	36 626	-3,8	88 347	2,6	2,4
Tangermünde, Stadt	3 526	7,3	6 023	3,8	1,7	56 503	11,7	90 328	9,0	1,6
dar. Hotels	2 312	-3,9	3 952	-9,8	1,7	32 918	8,5	55 527	6,1	1,7
Thale, Stadt	6 418	6,1	16 476	0,8	2,6	112 809	3,6	332 065	0,4	2,9
dar. Hotels	3 805	-0,1	10 454	-3,0	2,7	53 465	5,8	159 603	0,5	3,0
Wanzleben-Börde, Stadt	390	-5,1	582	0,3	1,5	4 935	9,4	8 333	8,6	1,7
dar. Hotels
Weißenfels, Stadt	1 944	-7,2	3 235	-6,3	1,7	24 998	-3,6	40 717	-0,3	1,6
dar. Hotels	1 305	-9,1	2 083	-7,3	1,6	16 368	-2,2	24 938	-2,0	1,5
Wernigerode, Stadt	27 103	32,7	57 898	21,4	2,1	325 606	7,8	889 004	8,2	2,7
dar. Hotels	15 940	26,8	33 568	28,4	2,1	187 391	8,7	467 014	13,6	2,5
Wittenberg, Lutherstadt	6 163	-29,0	11 011	-30,1	1,8	102 941	-22,7	181 026	-29,0	1,8
dar. Hotels	4 972	-30,5	8 485	-30,6	1,7	76 532	-23,2	130 281	-27,3	1,7
Wolmirstedt, Stadt	819	25,6	1 557	44,0	1,9	10 927	21,7	21 191	22,2	1,9
dar. Hotels
Zahna-Elster, Stadt	158	-10,2	447	5,4	2,8	2 533	-15,7	5 767	-19,2	2,3
dar. Hotels
Zeitz, Stadt	834	-1,2	1 766	-19,1	2,1	9 468	1,9	19 413	7,4	2,1
dar. Hotels
Zerbst/Anhalt, Stadt	812	-1,0	1 245	-18,8	1,5	12 320	2,6	25 966	3,6	2,1
dar. Hotels	322	-3,6	464	-12,9	1,4	3 055	-14,0	5 464	-22,9	1,8

11. Beherbergungsbetriebe (einschl. Camping), Schlafgelegenheiten und Auslastung der Kapazitäten
nach Gemeindegruppen

Land Gemeindegruppe	November 2018							Januar bis Nov. 2018
	Betriebe			in den Betrieben angebotene Schlafgelegenheiten ¹				durch- schnitt- liche Aus- lastung
	ins- gesamt	darunter geöffnete		ins- gesamt	Veränd. gegen- über Vor- jahres- monat	durch- schnitt- liche Aus- lastung	nachrichtl.	
		zu- sammen	Veränd. gegen- über Vor- jahres- monat				maxim. Angebot Schlafge- leg.heiten d. letzten 13 Monate	
Anzahl		%	Anzahl	%	Anzahl	%		
Sachsen-Anhalt ges.	1 167	1 050	2,6	63 750	1,1	28,9	78 545	32,8
Heilbäder	45	40	-2,4	3 577	-4,0	57,5	4 248	56,7
Luftkurorte	106	98	5,4	6 909	5,3	28,8	7 921	41,5
Erholungsorte	323	291	3,2	17 643	-0,7	26,1	20 396	35,1
Sonstige Gemeinden	693	621	2,3	35 621	1,7	27,4	45 980	27,9

12. Ankünfte, Übernachtungen und Aufenthaltsdauer der Gäste in Beherbergungsbetrieben (einschl. Camping)
nach Gemeindegruppen

Land Gemeindegruppe	November 2018					Januar bis November 2018				
	Ankünfte		Übernachtungen		durch- schn. Aufent- halts- dauer	Ankünfte		Übernachtungen		durch- schn. Aufent- halts- dauer
	insge- samt	Veränd. gegen- über Vorj.- monat	insge- samt	Veränd. gegen- über Vorj.- monat		insge- samt	Veränd. gegen- über Vorj.- zeitr.	insge- samt	Veränd. gegen- über Vorj.- zeitr.	
	Anzahl	%	Anzahl	%	Tage	Anzahl	%	Anzahl	%	
Sachsen-Anhalt ges.	246 821	7,8	550 150	4,1	2,2	3 203 396	1,4	7 680 762	1,0	2,4
Heilbäder	6 149	1,3	61 716	-0,5	10,0	90 971	1,2	754 749	1,6	8,3
Luftkurorte	19 527	16,3	58 861	10,0	3,0	300 470	3,1	996 231	3,3	3,3
Erholungsorte	59 672	22,7	136 923	13,1	2,3	834 956	4,3	2 208 229	4,9	2,6
Sonstige Gemeinden	161 473	2,5	292 650	0,2	1,8	1 976 999	-0,1	3 721 553	-1,9	1,9

¹ Doppelbetten zählen als 2 Schlafgelegenheiten. Für Camping wird 1 Stellplatz in 4 Schlafgelegenheiten umgerechnet.

13. Campingplätze mit Urlaubscamping und deren Stellplatzkapazitäten im Monat November 2018
nach Reisegebieten, kreisfreien Städten und Landkreisen

Land Reisegebiet Kreisfreie Stadt/Landkreis	Campingplätze			Von den geöffneten Campingplätzen angebotene Stellplätze		
	ins- gesamt	darunter geöffnet ¹		ins- gesamt	Verände- rung ge- genüber dem Vor- jahres- monat	nachrichtlich
		zusammen				maximales Angebot an Stellplätzen der letzten 13 Monate
	Anzahl		%	Anzahl	%	Anzahl
Sachsen-Anhalt insgesamt	77	33	6,5	2 336	-2,6	4 941
Reisegebiete						
Harz und Harzvorland	12	9	-10,0	898	-14,1	1 128
Halle, Saale, Unstrut	16	7	0,0	350	0,0	655
Anhalt-Wittenberg	14	6	0,0	443	2,3	1 048
Magdeburg, Elbe-Börde-Heide	20	6	0,0	481	0,2	1 396
Altmark	15	5	150,0	164	82,2	714
Kreisfreie Städte/Landkreise						
Dessau-Roßlau, Stadt	1	-	-	.	.	.
Halle (Saale), Stadt	1	-	-	.	.	.
Magdeburg, Landeshauptstadt	3	2	0,0	.	.	.
Altmarkkreis Salzwedel	7	4	300,0	149	98,7	389
Anhalt-Bitterfeld	5	3	0,0	.	.	.
Börde	5	1	0,0	.	.	.
Burgenlandkreis	8	4	0,0	235	0,0	410
Harz	10	7	-12,5	.	.	.
Jerichower Land	5	-	-	-	-	-
Mansfeld-Südharz	2	2	0,0	.	.	.
Saalekreis	7	3	0,0	.	.	.
Salzlandkreis	7	3	0,0	161	0,0	371
Stendal	8	1	0,0	.	.	.
Wittenberg	8	3	0,0	539	0,0	619

¹ Im Berichtsmonat ganz oder teilweise geöffnet.

Monatserhebung im Tourismus

- Camping -

CAM

Rücksendung bitte bis
zum 10. KT des Folgemonats

Statistisches Landesamt Sachsen-Anhalt
Dezernat 35
Merseburger Str. 2
06110 Halle (Saale)

Statistisches Landesamt Sachsen-Anhalt Postfach 20 11 56 06012 Halle (Saale)

Ansprechpartner/-in für Rückfragen
(freiwillige Angabe)

Name:

Telefon oder E-Mail:

Sie erreichen uns über

Telefon: (0345) 2318-0

Herr Luge -437

Frau Rauch -438

E-Mail:

tourismus@stala.mi.sachsen-anhalt.de

Vielen Dank für Ihre Mitarbeit.

Bitte beachten Sie bei der Beantwortung der Fragen die Erläuterungen zu **1** bis **14** in der separaten Unterlage.

Falls Anschrift oder Firmierung nicht mehr zutreffen, bitte auf Seite 2 korrigieren.

Identnummer
(bei Rückfragen bitte angeben)

KA 2

Identnummer

Hinweis auf die Erhebungseinheit:

Die im Erhebungsteil des Fragebogens erfragten Angaben beziehen sich auf den einzelnen Beherbergungsbetrieb oder, falls die Beherbergung eine Nebentätigkeit des Betriebes ist, auf den mit dieser Nebentätigkeit befassten fachlichen Betriebsteil.

A **Berichtsmonat und Berichtsjahr** 01 2 0 1 8
Monat Jahr

B Angebot an Stellplätzen

i Flüchtlinge sind bei der Meldung nicht zu berücksichtigen.

1 Bitte nennen Sie die **Anzahl** der am letzten Öffnungstag des Berichtsmonats **tatsächlich angebotenen Stellplätze für Urlaubscamping** (ohne Dauercamping). **1** 07

C Angaben zu einer vorübergehenden Schließung, Wiedereröffnung oder gewerberechtl. Abmeldung des Betriebes **2**

i Bitte teilen Sie uns auch vorübergehende Schließungen mit, damit Sie für diesen Zeitraum keinen leeren Fragebogen senden müssen.

1 Der Betrieb wird vorübergehend geschlossen am 08 . dieses Berichtsmonats
Tag

2 Der Betrieb wird voraussichtlich wieder eröffnet am 09 2 0
Tag Monat Jahr

3 Der Betrieb wurde **gewerberechtlich** endgültig abgemeldet am **3** 10 . dieses Berichtsmonats
Tag

▶ Senden Sie uns bitte in diesem Fall die Gewerbeabmeldung zu.

Bitte aktualisieren Sie Ihre Anschrift, falls erforderlich.

Name und Anschrift

Bitte zurücksenden an

Statistisches Landesamt Sachsen-Anhalt
Dezernat 35
Postfach 20 11 56
06012 Halle (Saale)

Bemerkungen

Zur Vermeidung von Rückfragen unsererseits können Sie hier auf besondere Ereignisse und Umstände hinweisen, die Einfluss auf Ihre Angaben haben.

Identnummer

D Beherbergungsleistung im Berichtsmonat 4

i Geben Sie in der folgenden Länderliste bitte jeweils die Ankünfte und Übernachtungen der privat oder geschäftlich anreisenden Gäste (ohne Tagesgäste und Flüchtlinge) an.

Wohnsitz der Gäste 5 (nicht Staatsangehörigkeit)	Anzahl der Ankünfte	Anzahl der Übernachtungen
Deutschland	13	_____
Europa		
Belgien	21	_____
Bulgarien	47	_____
Dänemark	22	_____
Estland	15	_____
Finnland	23	_____
Frankreich	24	_____
Griechenland	25	_____
Großbritannien/ Nordirland	26	_____
Irland, Republik	27	_____
Island	28	_____
Italien	29	_____
Kroatien	20	_____
Lettland	16	_____
Litauen	17	_____
Luxemburg	30	_____
Malta	18	_____
Niederlande	31	_____
Norwegen	32	_____
Österreich	33	_____
Polen	34	_____
Portugal	35	_____
Rumänien	48	_____
Russland	36	_____
Schweden	37	_____
Schweiz	6 38	_____
Slowakische Republik ...	19	_____
Slowenien	46	_____
Spanien	39	_____

Wohnsitz der Gäste 5 (nicht Staatsangehörigkeit)	Anzahl der Ankünfte	Anzahl der Übernachtungen
Tschech. Republik	40	_____
Türkei	41	_____
Ukraine	44	_____
Ungarn	42	_____
Zypern	45	_____
Sonstiges Europa 7	43	_____
Afrika		
Rep. Südafrika	50	_____
Sonstiges Afrika	8 55	_____
Amerika		
Kanada	70	_____
USA	71	_____
Mittelamerika/Karibik 9	72	_____
Brasilien	73	_____
Sonst. Südamerika 10 84	84	_____
Sonst. Nordamerika .. 11	76	_____
Asien		
Arabische Golfstaaten	12 60	_____
China, Volksrepublik/ Hongkong	61	_____
Indien	69	_____
Israel	62	_____
Japan	63	_____
Südkorea	64	_____
Taiwan	65	_____
Sonstiges Asien	13 66	_____
Australien, Ozeanien		
Australien	75	_____
Neuseeland, Ozeanien	14 79	_____
Ohne Angabe	90	_____
Insgesamt	99	_____

Monatserhebung im Tourismus

– Camping –

Unterrichtung nach § 17 Bundesstatistikgesetz (BStatG)¹ und nach der Datenschutz-Grundverordnung (EU) 2016/679 (DS-GVO)²

Zweck, Art und Umfang der Erhebung

Die Monatserhebung im Tourismus wird bei allen Betrieben oder Betriebsteilen durchgeführt, die nach Einrichtung oder Zweckbestimmung dazu dienen, mindestens zehn Gäste gleichzeitig vorübergehend zu beherbergen. Das Merkmal „Zahl der Gästezimmer“ wird zusätzlich einmal jährlich erhoben. Die Ergebnisse der Monatserhebung im Tourismus dienen als Grundlage für tourismuspolitische Entscheidungen, für infrastrukturelle Planungen sowie für Maßnahmen der Tourismuswerbung und der Marktforschung.

Nach der Definition der Welttourismus-Organisation umfasst der Tourismus „die Aktivitäten von Personen, die an Orte außerhalb ihrer gewohnten Umgebung reisen und sich dort zu Freizeit-, Geschäfts- oder bestimmten anderen Zwecken nicht länger als ein Jahr ohne Unterbrechung aufhalten“.

Mit den Ergebnissen der Monatserhebung im Tourismus werden auch die aus der europäischen Tourismusstatistik-Verordnung resultierenden Datenlieferungsverpflichtungen erfüllt.

Rechtsgrundlagen, Auskunftspflicht

Rechtsgrundlagen sind die Verordnung (EU) Nr. 692/2011 über die europäische Tourismusstatistik sowie das Beherbergungsstatistikgesetz (BeherbStatG) in Verbindung mit dem BStatG.

Erhoben werden die Angaben zu § 4 BeherbStatG.

Die Auskunftspflicht ergibt sich aus § 6 Absatz 1 Satz 1 BeherbStatG in Verbindung mit § 15 BStatG. Nach § 6 Absatz 1 Satz 2 BeherbStatG sind die Inhaberin, der Inhaber, die Leiterin oder der Leiter des Beherbergungsbetriebes auskunftspflichtig.

Nach § 11a Absatz 2 BStatG sind alle Unternehmen und Betriebe verpflichtet, ihre Meldungen auf elektronischem Weg an die statistischen Ämter zu übermitteln. Hierzu sind die von den statistischen Ämtern zur Verfügung gestellten Online-Verfahren zu nutzen. Im begründeten Einzelfall kann eine zeitlich befristete Ausnahme von der Online-Meldung vereinbart werden. Dies ist auf formlosen Antrag möglich. Die Pflicht, die erforderlichen Auskünfte zu erteilen, bleibt jedoch weiterhin bestehen.

Nach § 6 Absatz 3 BeherbStatG besteht für Unternehmen deren Inhaberinnen/Inhaber Existenzgründerinnen/Existenzgründer sind, im Kalenderjahr der Betriebseröffnung keine Auskunftspflicht. In den beiden folgenden Kalenderjahren besteht dann keine Auskunftspflicht, wenn das Unternehmen im jeweils letzten abgeschlossenen Geschäftsjahr Umsätze in Höhe von weniger als 800 000 Euro erwirtschaftet hat. Gesellschaften können sich auf die Befreiung von der Auskunftspflicht berufen, wenn alle an der Gesellschaft Beteiligten Existenzgründerinnen/Existenzgründer sind. Existenzgründerinnen/Existenzgründer sind natürliche Personen, die eine gewerbliche oder freiberufliche Tätigkeit in Form einer Neugründung, einer Übernahme oder einer tätigen Beteiligung aus abhängiger Beschäftigung oder aus der Nichtbeschäftigung heraus aufnehmen, § 6 Absatz 4 BeherbStatG. Existenzgründerinnen/Existenzgründer, die von ihrem Recht, keine Auskunft zu erteilen, Gebrauch machen wollen, haben das Vorliegen der vorgenannten Voraussetzungen nachzuweisen. Es steht ihnen jedoch frei, die Auskünfte zu erteilen.

Erteilen Auskunftspflichtige keine, keine vollständige, keine richtige oder nicht rechtzeitig Auskunft, können sie zur Erteilung der Auskunft mit einem Zwangsgeld angehalten werden.

¹ Den Wortlaut der nationalen Rechtsvorschriften in der jeweils geltenden Fassung finden Sie unter <https://www.gesetze-im-internet.de/>.

² Die Rechtsakte der EU in der jeweils geltenden Fassung und in deutscher Sprache finden Sie auf der Internetseite des Amtes für Veröffentlichungen der Europäischen Union unter <https://eur-lex.europa.eu/>.

Darüber hinaus handelt gem. § 23 BStatG ordnungswidrig, wer

- vorsätzlich oder fahrlässig entgegen § 15 Absatz 1 Satz 2, Absatz 2 und 5 Satz 1 BStatG eine Auskunft nicht, nicht rechtzeitig, nicht vollständig oder nicht wahrheitsgemäß erteilt,
- entgegen § 15 Absatz 3 BStatG eine Antwort nicht in der vorgeschriebenen Form erteilt oder
- entgegen § 11a Absatz 2 Satz 1 BStatG ein dort genanntes Verfahren nicht nutzt.

Die Ordnungswidrigkeit kann mit einer Geldbuße bis zu fünftausend Euro geahndet werden.

Nach § 15 Absatz 7 BStatG hat eine Anfechtungsklage gegen die Aufforderung zur Auskunftserteilung keine aufschiebende Wirkung.

Geheimhaltung

Die erhobenen Einzelangaben werden nach § 16 BStatG grundsätzlich geheim gehalten. Nur in ausdrücklich gesetzlich geregelten Ausnahmefällen oder wenn die Auskunftgebenden eingewilligt haben, dürfen Einzelangaben übermittelt werden.

Eine Übermittlung von Einzelangaben ist grundsätzlich zulässig an:

- öffentliche Stellen und Institutionen innerhalb des statistischen Verbunds, die mit der Durchführung einer Bundes- oder europäischen Statistik betraut sind (z.B. die Statistischen Ämter der Länder, die Bundesbank, das Statistische Amt der Europäischen Union [Eurostat]),
- Dienstleister, zu denen ein Auftragsverhältnis besteht (z. B. ITZBund, Rechenzentren der Länder).

Nach § 7 BeherbStatG dürfen an die obersten Bundes- und Landesbehörden für die Verwendung gegenüber den gesetzgebenden Körperschaften und für Zwecke der Planung, jedoch nicht für die Regelung von Einzelfällen, vom Statistischen Bundesamt und den statistischen Ämtern der Länder Tabellen mit statistischen Ergebnissen übermittelt werden, auch soweit Tabellenfelder nur einen einzigen Fall ausweisen.

Nach § 16 Absatz 6 BStatG ist es zulässig, den Hochschulen oder sonstigen Einrichtungen mit der Aufgabe unabhängiger wissenschaftlicher Forschung für die Durchführung wissenschaftlicher Vorhaben

1. Einzelangaben zu übermitteln, wenn die Einzelangaben so anonymisiert sind, dass sie nur mit einem unverhältnismäßig großen Aufwand an Zeit, Kosten und Arbeitskraft den Befragten oder Betroffenen zugeordnet werden können (faktisch anonymisierte Einzelangaben),
2. innerhalb speziell abgesicherter Bereiche des Statistischen Bundesamtes und der statistischen Ämter der Länder Zugang zu Einzelangaben ohne Name und Anschrift (formal anonymisierte Einzelangaben) zu gewähren, wenn wirksame Vorkehrungen zur Wahrung der Geheimhaltung getroffen werden.

Nach Artikel 7 Absatz 1 der Verordnung (EU) Nr. 557/2013 über den Zugang zu vertraulichen Daten für wissenschaftliche Zwecke darf Eurostat in seinen Räumen oder in den Räumen einer von Eurostat anerkannten Zugangseinrichtung für wissenschaftliche Zwecke Einzelangaben ohne Name und Anschrift zugänglich machen. Nach Artikel 7 Absatz 2 der Verordnung darf Eurostat darüber hinaus Einzelangaben für wissenschaftliche Zwecke weitergeben, wenn diese so verändert wurden, dass die Gefahr einer Identifizierung der statistischen Einheit auf ein angemessenes Maß verringert wurde. Der Zugang nach Absatz 2 kann gewährt werden, sofern in der den Zugang beantragenden Forschungseinrichtung geeignete Sicherheitsmaßnahmen getroffen wurden.

Die Pflicht zur Geheimhaltung besteht auch für Personen, die Einzelangaben erhalten.

Hilfsmerkmale, Identnummer, Löschung, Statistikregister

Name und Anschrift des Beherbergungsbetriebes sowie Name und Telefonnummer oder E-Mail-Adresse der für Rückfragen zur Verfügung stehenden Person sind Hilfsmerkmale, die lediglich der technischen Durchführung der Erhebung dienen. Angaben zu den Erhebungsmerkmalen werden solange verarbeitet und gespeichert, wie dies zur Erfüllung der gesetzlichen Verpflichtungen erforderlich ist.

Name und Anschrift des Betriebes sowie die Identnummer werden im Unternehmensregister für statistische Zwecke (Statistikregister) gespeichert (§ 13 Absatz 1 BStatG in Verbindung mit § 1 Absatz 1 Statistikregistergesetz). Die verwendete Identnummer dient der Unterscheidung der in die Erhebung einbezogenen Betriebe sowie der rationellen Aufbereitung und besteht aus einer frei vergebenen laufenden Nummer. Die Identnummer darf in den Datensätzen mit den Angaben zu den Erhebungsmerkmalen bis zu 30 Jahre aufbewahrt werden. Danach wird sie gelöscht.

Rechte der Betroffenen, Kontaktdaten der Datenschutzbeauftragten, Recht auf Beschwerde

Die Auskunftgebenden, deren personenbezogene Angaben verarbeitet werden, können

- eine Auskunft nach Artikel 15 DS-GVO,
- die Berichtigung nach Artikel 16 DS-GVO,
- die Löschung nach Artikel 17 DS-GVO sowie
- die Einschränkung der Verarbeitung nach Artikel 18 DS-GVO

der jeweils sie betreffenden personenbezogenen Angaben beantragen oder der Verarbeitung ihrer personenbezogenen Angaben nach Artikel 21 DS-GVO widersprechen.

Sollte von den oben genannten Rechten Gebrauch gemacht werden, prüft die zuständige öffentliche Stelle, ob die gesetzlichen Voraussetzungen hierfür erfüllt sind. Die antragstellende Person wird gegebenenfalls aufgefordert, ihre Identität nachzuweisen, bevor weitere Maßnahmen ergriffen werden.

Fragen und Beschwerden über die Einhaltung datenschutzrechtlicher Bestimmungen können jederzeit an die behördlichen Datenschutzbeauftragten der Statistischen Ämter des Bundes und der Länder oder an die jeweils zuständigen Datenschutzaufsichtsbehörden gerichtet werden. Deren Kontaktdaten finden Sie unter

<https://www.statistikportal.de/de/datenschutz>

Monatserhebung im Tourismus

– Camping –

Erläuterungen zum Fragebogen

1 Zahl der tatsächlich angebotenen Stellplätze

Bitte geben Sie hier die Gesamtzahl der Stellplätze an, die am letzten Öffnungstag des Berichtsmonats für Urlaubscamping zur Verfügung standen. Als Stellplatz gilt die abgegrenzte Fläche, die für das Aufstellen eines mitgebrachten Wohnwagens, Zeltens oder ähnlichem gegebenenfalls einschließlich des gästeeigenen Kraftfahrzeuges bestimmt ist. Dabei werden Stellplätze unterschiedlicher Größen oder Ausstattung in gleicher Weise berücksichtigt.

Urlaubscamping liegt vor, wenn die Campingplatzbenutzung für einzelne Tage oder Wochen vereinbart worden ist. Dabei wird im allgemeinen kein pauschales Entgelt, sondern eine nach Dauer der Belegung und Personenzahl gestaffelte Gebühr berechnet.

Nicht einzubeziehen sind diejenigen Stellplätze, die für das Dauercamping bestimmt sind. Bei variabler Aufteilung der Belegungsfläche auf Dauer- und Urlaubscamping sind die Verhältnisse am Stichtag, dem letzten Öffnungstag des Berichtsmonats, entscheidend.

2 Angaben zu einer vorübergehenden Schließung, Wiedereröffnung oder gewerberechtlichen Abmeldung des Betriebes

Zur Klärung der Berichtspflicht und zur Vermeidung von Rückfragen bitten wir Sie, uns Angaben über eine vorübergehende Schließung Ihres Betriebes, z. B. wegen Betriebsferien oder saisonbedingter Betriebsruhe, zu machen. Bitte geben Sie hier auch das Datum der beabsichtigten Wiedereröffnung an. Dies hat den Zweck, dass Sie in der Zwischenzeit nicht monatlich Fehlanzeige melden müssen.

3 Abmeldung

Falls der Betrieb gewerberechtlich ganz abgemeldet worden ist, bitten wir um die Übermittlung einer behördlichen Bestätigung, z. B. in Form der Gewerbeabmeldung an eine der angegebenen Kontaktmöglichkeiten.

4 Beherbergungsleistung im Berichtsmonat: Anzahl der Ankünfte und Übernachtungen

Bitte tragen Sie in der Spalte „Ankünfte“ die Zahl der im Berichtsmonat angekommenen Gäste ein. Die aus dem Vormonat noch anwesenden Gäste werden hier nicht berücksichtigt. Tagesgäste werden nicht erfasst.

In der Spalte „Übernachtungen“ tragen Sie bitte alle Übernachtungen ein, sowohl die der im Berichtsmonat angekommenen als auch der aus dem Vormonat noch anwesenden Gäste.

Beispiel: Familie Mustermann aus Wiesbaden kommt mit 3 Personen am 25. Juli an und reist am 6. August wieder ab. Dann sind folgende Zahlen einzutragen:

- Berichtsmonat Juli:
Zeile Deutschland
3 Ankünfte und 21 Übernachtungen
(3 Gäste mit je 7 Übernachtungen)
- Berichtsmonat August:
Zeile Deutschland
0 Ankünfte und 15 Übernachtungen
(3 Gäste mit je 5 Übernachtungen)

Sofern im Berichtsmonat keine Ankünfte und Übernachtungen zu verzeichnen waren, ist die Abgabe einer Fehlanzeige erforderlich.

5 Wohnsitz der Gäste

Entscheidend ist der ständige Wohnsitz oder ständige Aufenthaltsort der Gäste, unabhängig von deren Staatsangehörigkeit.

6 Einschließlich Liechtenstein

Albanien, Andorra, Bosnien und Herzegowina, Guernsey, Isle of Man, Jersey, Kosovo, Mazedonien, Moldawien, Monaco, Montenegro, San Marino, Serbien, Spitzbergen, Vatikanstadt, Weißrussland

Ägypten, Algerien, Angola, Äquatorialguinea, Äthiopien, Benin, Botswana, Burkina Faso, Burundi, Demokratische Republik Kongo, Dschibuti, Elfenbeinküste, Eritrea, Gabun, Gambia, Ghana, Guinea, Guinea-Bissau, Kamerun, Kap Verde, Kenia, Komoren, Kongo, Lesotho, Liberia, Libyen, Madagaskar, Malawi, Mali, Marokko, Mauretanien, Mauritius, Mayotte, Mosambik, Namibia, Niger, Nigeria, Ruanda, Sambia, São Tomé und Príncipe, Senegal, Seychellen, Sierra Leone, Simbabwe, Somalia, Süd Sudan, Sudan, Swasiland, Tansania, Togo, Tschad, Tunesien, Uganda, Westsahara, Zentralafrikanische Republik

Anguilla, Antigua und Barbuda, Aruba, Bahamas, Barbados, Belize, Cayman Inseln, Costa Rica, Dominica, Dominikanische Republik, El Salvador, Grenada, Guatemala, Haiti, Honduras, Jamaika, Jungferninseln, Kuba, Mexiko, Montserrat, Nicaragua, Panama, Puerto Rico, Saint-Barthélemy, Saint Kitts und Nevis, Saint Lucia, Saint Martin, Saint Vincent und die Grenadinen, Trinidad und Tobago, Turks- und Caicosinseln

Argentinien, Bolivien, Chile, Ecuador, Falklandinseln, Guyana, Kolumbien, Paraguay, Peru, Suriname, Uruguay, Venezuela

Bermuda, Grönland, Saint Pierre und Miquelon

Bahrain, Irak, Katar, Kuwait, Oman, Saudi-Arabien, Vereinigte Arabische Emirate

- 13** Afghanistan, Armenien, Aserbajdschan, Bangladesch, Bhutan, Brunei, Georgien, Indonesien, Iran, Jemen, Jordanien, Kambodscha, Kasachstan, Kirgisistan, Laos, Libanon, Macau, Malaysia, Malediven, Mongolei, Myanmar, Nepal, Nordkorea, Osttimor, Pakistan, Palästina, Philippinen, Singapur, Sri Lanka, Syrien, Tadschikistan, Thailand, Turkmenistan, Usbekistan, Vietnam
- 14** Amerikanisch Samoa, Antarktis, Cookinseln, Fidschi, Französisch-Polynesien, Französische Süd- und Antarktisgebiete, Guam, Heard und McDonaldinseln, Kiribati, Kokosinseln, Marshallinseln, Mikronesien, Nauru, Neukaledonien, Neuseeland, Norfolkinsel, Niue, Nördliche Marianen, Palau, Papua-Neuguinea, Pitcairnsinseln, Salomonen, Samoa, Südgeorgien und die Südlichen Sandwichinseln, Tokelau, Tonga, Tuvalu, Vanuatu, Wallis und Futuna, Weihnachtsinsel

Monatserhebung im Tourismus

– Hotellerie –

HOT

Rücksendung bitte bis
zum 10. KT des Folgemonats

Statistisches Landesamt Sachsen-Anhalt
Dezernat 35
Merseburger Str. 2
06110 Halle (Saale)

Statistisches Landesamt Sachsen-Anhalt Postfach 20 11 56 06012 Halle (Saale)

Ansprechpartner/-in für Rückfragen
(freiwillige Angabe)

Name:

Telefon oder E-Mail:

Sie erreichen uns über

Telefon: (0345) 2318-0

Herr Luge -437

Frau Rauch -438

E-Mail:

tourismus@stala.mi.sachsen-anhalt.de

Vielen Dank für Ihre Mitarbeit.

Bitte beachten Sie bei der Beantwortung der Fragen die Erläuterungen zu **1** bis **18** in der separaten Unterlage.

Falls Anschrift oder Firmierung nicht mehr zutreffen, bitte auf Seite 2 korrigieren.

Identnummer
(bei Rückfragen bitte angeben)

KA 1

Identnummer

Hinweis auf die Erhebungseinheit:

Die im Erhebungsteil des Fragebogens erfragten Angaben beziehen sich auf den einzelnen Beherbergungsbetrieb oder, falls die Beherbergung eine Nebentätigkeit des Betriebes ist, auf den mit dieser Nebentätigkeit befassten fachlichen Betriebsteil.

A Berichtsmonat und Berichtsjahr 01 2 0 1 8
Monat Jahr

B Angebot an Gästebetten und Gästezimmern

i Flüchtlinge sind bei der Meldung nicht zu berücksichtigen.

1 Bitte nennen Sie die **Anzahl** der am letzten Öffnungstag des Berichtsmonats **tatsächlich angebotenen Betten**. **1** 04

2 Diese Frage ist **nur für den Berichtsmonat Juli auszufüllen**: Bitte nennen Sie die Anzahl der am 31. Juli **tatsächlich angebotenen Gästezimmer**. **2** 05

C Gästezimmerauslastung

i Diese Fragen sind **nur auszufüllen**, wenn Sie **mindestens 25 Gästezimmer** angeboten haben. Entscheidend ist dabei der Stand im letzten verfügbaren Juli.

Bitte beachten Sie: Zimmer, die Flüchtlingen angeboten werden oder von diesen belegt sind, dürfen Sie nicht bei Ihren Angaben zur Gästezimmerauslastung berücksichtigen.

1 Bitte nennen Sie die Anzahl der **angebotenen Gästezimmertage** im Berichtsmonat. **3** 02

2 Bitte nennen Sie die Anzahl der **belegten Gästezimmertage** (Roomnights) im Berichtsmonat. **4** 03

3 Liegen Ihnen Angaben zu C1 und C2 nicht vor, geben Sie bitte hilfsweise die **Auslastung der Gästezimmer** im Berichtsmonat **in vollen Prozent** an (gegebenenfalls eine sorgfältige Schätzung). **5** 06

Bitte aktualisieren Sie Ihre Anschrift, falls erforderlich.

Name und Anschrift

Bitte zurücksenden an

Statistisches Landesamt Sachsen-Anhalt
Dezernat 35
Postfach 20 11 56
06012 Halle (Saale)

Bemerkungen

Zur Vermeidung von Rückfragen unsererseits können Sie hier auf besondere Ereignisse und Umstände hinweisen, die Einfluss auf Ihre Angaben haben.

Identnummer

D Angaben zu einer vorübergehenden Schließung, Wiedereröffnung oder gewerberechtlichen Abmeldung des Betriebes 6

 Bitte teilen Sie uns auch vorübergehende Schließungen mit, damit Sie für diesen Zeitraum keinen leeren Fragebogen senden müssen.

- 1 Der Betrieb wird vorübergehend geschlossen am 08 ., dieses Berichtsmonats
Tag

- 2 Der Betrieb wird voraussichtlich wieder eröffnet am 09
Tag Monat Jahr

- 3 Der Betrieb wurde **gewerberechtlich** endgültig abgemeldet am 7 10 ., dieses Berichtsmonats
Tag

 Senden Sie uns bitte in diesem Fall die Gewerbeabmeldung zu.

Monatserhebung im Tourismus

– Hotellerie –

Unterrichtung nach § 17 Bundesstatistikgesetz (BStatG)¹ und nach der Datenschutz-Grundverordnung (EU) 2016/679 (DS-GVO)²

Zweck, Art und Umfang der Erhebung

Die Monatserhebung im Tourismus wird bei allen Betrieben oder Betriebsteilen durchgeführt, die nach Einrichtung oder Zweckbestimmung dazu dienen, mindestens zehn Gäste gleichzeitig vorübergehend zu beherbergen. Das Merkmal „Zahl der Gästezimmer“ wird zusätzlich einmal jährlich erhoben. Die Ergebnisse der Monatserhebung im Tourismus dienen als Grundlage für tourismuspolitische Entscheidungen, für infrastrukturelle Planungen sowie für Maßnahmen der Tourismuswerbung und der Marktforschung.

Nach der Definition der Welttourismus-Organisation umfasst der Tourismus „die Aktivitäten von Personen, die an Orte außerhalb ihrer gewohnten Umgebung reisen und sich dort zu Freizeit-, Geschäfts- oder bestimmten anderen Zwecken nicht länger als ein Jahr ohne Unterbrechung aufhalten“.

Mit den Ergebnissen der Monatserhebung im Tourismus werden auch die aus der europäischen Tourismusstatistik-Verordnung resultierenden Datenlieferungsverpflichtungen erfüllt.

Rechtsgrundlagen, Auskunftspflicht

Rechtsgrundlagen sind die Verordnung (EU) Nr. 692/2011 über die europäische Tourismusstatistik sowie das Beherbergungstatistikgesetz (BeherbStatG) in Verbindung mit dem BStatG.

Erhoben werden die Angaben zu § 4 BeherbStatG.

Die Auskunftspflicht ergibt sich aus § 6 Absatz 1 Satz 1 BeherbStatG in Verbindung mit § 15 BStatG. Nach § 6 Absatz 1 Satz 2 BeherbStatG sind die Inhaberin, der Inhaber, die Leiterin oder der Leiter des Beherbergungsbetriebes auskunftspflichtig.

Nach § 11a Absatz 2 BStatG sind alle Unternehmen und Betriebe verpflichtet, ihre Meldungen auf elektronischem Weg an die statistischen Ämter zu übermitteln. Hierzu sind die von den statistischen Ämtern zur Verfügung gestellten Online-Verfahren zu nutzen. Im begründeten Einzelfall kann eine zeitlich befristete Ausnahme von der Online-Meldung vereinbart werden. Dies ist auf formlosen Antrag möglich. Die Pflicht, die erforderlichen Auskünfte zu erteilen, bleibt jedoch weiterhin bestehen.

Nach § 6 Absatz 3 BeherbStatG besteht für Unternehmen deren Inhaberinnen/Inhaber Existenzgründerinnen/Existenzgründer sind, im Kalenderjahr der Betriebseröffnung keine Auskunftspflicht. In den beiden folgenden Kalenderjahren besteht dann keine Auskunftspflicht, wenn das Unternehmen im jeweils letzten abgeschlossenen Geschäftsjahr Umsätze in Höhe von weniger als 800 000 Euro erwirtschaftet hat. Gesellschaften können sich auf die Befreiung von der Auskunftspflicht berufen, wenn alle an der Gesellschaft Beteiligten Existenzgründerinnen/Existenzgründer sind. Existenzgründerinnen/Existenzgründer sind natürliche Personen, die eine gewerbliche oder freiberufliche Tätigkeit in Form einer Neugründung, einer Übernahme oder einer tätigen Beteiligung aus abhängiger Beschäftigung oder aus der Nichtbeschäftigung heraus aufnehmen, § 6 Absatz 4 BeherbStatG. Existenzgründerinnen/Existenzgründer, die von ihrem Recht, keine Auskunft zu erteilen, Gebrauch machen wollen, haben das Vorliegen der vorgenannten Voraussetzungen nachzuweisen. Es steht ihnen jedoch frei, die Auskünfte zu erteilen.

Erteilen Auskunftspflichtige keine, keine vollständige, keine richtige oder nicht rechtzeitig Auskunft, können sie zur Erteilung der Auskunft mit einem Zwangsgeld angehalten werden.

¹ Den Wortlaut der nationalen Rechtsvorschriften in der jeweils geltenden Fassung finden Sie unter <https://www.gesetze-im-internet.de/>.

² Die Rechtsakte der EU in der jeweils geltenden Fassung und in deutscher Sprache finden Sie auf der Internetseite des Amtes für Veröffentlichungen der Europäischen Union unter <https://eur-lex.europa.eu/>.

Darüber hinaus handelt gem. § 23 BStatG ordnungswidrig, wer

- vorsätzlich oder fahrlässig entgegen § 15 Absatz 1 Satz 2, Absatz 2 und 5 Satz 1 BStatG eine Auskunft nicht, nicht rechtzeitig, nicht vollständig oder nicht wahrheitsgemäß erteilt,
- entgegen § 15 Absatz 3 BStatG eine Antwort nicht in der vorgeschriebenen Form erteilt oder
- entgegen § 11a Absatz 2 Satz 1 BStatG ein dort genanntes Verfahren nicht nutzt.

Die Ordnungswidrigkeit kann mit einer Geldbuße bis zu fünftausend Euro geahndet werden.

Nach § 15 Absatz 7 BStatG hat eine Anfechtungsklage gegen die Aufforderung zur Auskunftserteilung keine aufschiebende Wirkung.

Geheimhaltung

Die erhobenen Einzelangaben werden nach § 16 BStatG grundsätzlich geheim gehalten. Nur in ausdrücklich gesetzlich geregelten Ausnahmefällen oder wenn die Auskunftgebenden eingewilligt haben, dürfen Einzelangaben übermittelt werden.

Eine Übermittlung von Einzelangaben ist grundsätzlich zulässig an:

- öffentliche Stellen und Institutionen innerhalb des statistischen Verbunds, die mit der Durchführung einer Bundes- oder europäischen Statistik betraut sind (z.B. die Statistischen Ämter der Länder, die Bundesbank, das Statistische Amt der Europäischen Union [Eurostat]),
- Dienstleister, zu denen ein Auftragsverhältnis besteht (z. B. ITZBund, Rechenzentren der Länder).

Nach § 7 BeherbStatG dürfen an die obersten Bundes- und Landesbehörden für die Verwendung gegenüber den gesetzgebenden Körperschaften und für Zwecke der Planung, jedoch nicht für die Regelung von Einzelfällen, vom Statistischen Bundesamt und den statistischen Ämtern der Länder Tabellen mit statistischen Ergebnissen übermittelt werden, auch soweit Tabellenfelder nur einen einzigen Fall ausweisen.

Nach § 16 Absatz 6 BStatG ist es zulässig, den Hochschulen oder sonstigen Einrichtungen mit der Aufgabe unabhängiger wissenschaftlicher Forschung für die Durchführung wissenschaftlicher Vorhaben

1. Einzelangaben zu übermitteln, wenn die Einzelangaben so anonymisiert sind, dass sie nur mit einem unverhältnismäßig großen Aufwand an Zeit, Kosten und Arbeitskraft den Befragten oder Betroffenen zugeordnet werden können (faktisch anonymisierte Einzelangaben),
2. innerhalb speziell abgesicherter Bereiche des Statistischen Bundesamtes und der statistischen Ämter der Länder Zugang zu Einzelangaben ohne Name und Anschrift (formal anonymisierte Einzelangaben) zu gewähren, wenn wirksame Vorkehrungen zur Wahrung der Geheimhaltung getroffen werden.

Nach Artikel 7 Absatz 1 der Verordnung (EU) Nr. 557/2013 über den Zugang zu vertraulichen Daten für wissenschaftliche Zwecke darf Eurostat in seinen Räumen oder in den Räumen einer von Eurostat anerkannten Zugangseinrichtung für wissenschaftliche Zwecke Einzelangaben ohne Name und Anschrift zugänglich machen. Nach Artikel 7 Absatz 2 der Verordnung darf Eurostat darüber hinaus Einzelangaben für wissenschaftliche Zwecke weitergeben, wenn diese so verändert wurden, dass die Gefahr einer Identifizierung der statistischen Einheit auf ein angemessenes Maß verringert wurde. Der Zugang nach Absatz 2 kann gewährt werden, sofern in der den Zugang beantragenden Forschungseinrichtung geeignete Sicherheitsmaßnahmen getroffen wurden.

Die Pflicht zur Geheimhaltung besteht auch für Personen, die Einzelangaben erhalten.

Hilfsmerkmale, Identnummer, Löschung, Statistikregister

Name und Anschrift des Beherbergungsbetriebes sowie Name und Telefonnummer oder E-Mail-Adresse der für Rückfragen zur Verfügung stehenden Person sind Hilfsmerkmale, die lediglich der technischen Durchführung der Erhebung dienen. Angaben zu den Erhebungsmerkmalen werden solange verarbeitet und gespeichert, wie dies zur Erfüllung der gesetzlichen Verpflichtungen erforderlich ist.

Name und Anschrift des Betriebes sowie die Identnummer werden im Unternehmensregister für statistische Zwecke (Statistikregister) gespeichert (§ 13 Absatz 1 BStatG in Verbindung mit § 1 Absatz 1 Statistikregistergesetz). Die verwendete Identnummer dient der Unterscheidung der in die Erhebung einbezogenen Betriebe sowie der rationellen Aufbereitung und besteht aus einer frei vergebenen laufenden Nummer. Die Identnummer darf in den Datensätzen mit den Angaben zu den Erhebungsmerkmalen bis zu 30 Jahre aufbewahrt werden. Danach wird sie gelöscht.

Rechte der Betroffenen, Kontaktdaten der Datenschutzbeauftragten, Recht auf Beschwerde

Die Auskunftgebenden, deren personenbezogene Angaben verarbeitet werden, können

- eine Auskunft nach Artikel 15 DS-GVO,
- die Berichtigung nach Artikel 16 DS-GVO,
- die Löschung nach Artikel 17 DS-GVO sowie
- die Einschränkung der Verarbeitung nach Artikel 18 DS-GVO

der jeweils sie betreffenden personenbezogenen Angaben beantragen oder der Verarbeitung ihrer personenbezogenen Angaben nach Artikel 21 DS-GVO widersprechen.

Sollte von den oben genannten Rechten Gebrauch gemacht werden, prüft die zuständige öffentliche Stelle, ob die gesetzlichen Voraussetzungen hierfür erfüllt sind. Die antragstellende Person wird gegebenenfalls aufgefordert, ihre Identität nachzuweisen, bevor weitere Maßnahmen ergriffen werden.

Fragen und Beschwerden über die Einhaltung datenschutzrechtlicher Bestimmungen können jederzeit an die behördlichen Datenschutzbeauftragten der Statistischen Ämter des Bundes und der Länder oder an die jeweils zuständigen Datenschutzaufsichtsbehörden gerichtet werden. Deren Kontaktdaten finden Sie unter

<https://www.statistikportal.de/de/datenschutz>

Monatserhebung im Tourismus

– Hotellerie –

Erläuterungen zum Fragebogen

1 Zahl der tatsächlich angebotenen Betten

Bitte geben Sie hier die Gesamtzahl der Betten an, die am letzten Öffnungstag des Berichtsmonats zur Beherbergung von Gästen zur Verfügung standen. Die Anzahl der Betten entspricht dabei der Anzahl der Personen, die bei Normalbelegung gleichzeitig hätten übernachten können. Doppelbetten zählen dabei als zwei Schlafgelegenheiten. Klappbetten, Schlafcouchen und -sofas, die regulär als Schlafgelegenheit angeboten werden, gehören auch dazu. Nicht zu berücksichtigen sind behelfsmäßige Schlafgelegenheiten (z. B. Zustellbetten, Kinderbetten), bei deren Benutzung lediglich ein Aufschlag zum Übernachtungspreis berechnet wird.

2 Zahl der Gästezimmer am 31. Juli

Diese Frage ist nur für den Berichtsmonat Juli auszufüllen. Bitte geben Sie hier die Gesamtzahl der Zimmer an, die am 31. Juli zur Beherbergung von Gästen zur Verfügung standen. Als Gästezimmer gilt eine aus einem Raum oder einer Gruppe von Räumen bestehende Einheit, die eine unteilbare Mieteinheit in einem Beherbergungsbetrieb bildet. In diesem Sinne wird eine Ferienwohnung als eine Einheit (ein Gästezimmer) gezählt.

3 Zahl der angebotenen Gästezimmertage

Bitte geben Sie hier das Produkt aus der Zahl der angebotenen Zimmer und der Zahl der geöffneten Tage des Betriebs im Berichtsmonat an.

Beispiel: Ein Betrieb hat 30 Tage geöffnet und an jedem dieser Tage alle seine 50 Gästezimmer angeboten.
Berechnung: 50 Gästezimmer x 30 Tage = 1500 angebotene Zimmertage

4 Zahl der belegten Gästezimmertage (Roomnights)

Bitte geben Sie hier die Gesamtzahl der belegten Zimmertage aller Gästezimmer im Berichtsmonat an.

Beispiel: Ein Betrieb hat im Berichtsmonat 50 Gästezimmer angeboten. Davon war Zimmer Nr. 1 an 25 Tagen belegt, Zimmer Nr. 2 an 20 Tagen, Zimmer Nr. 3 an 30 Tagen usw.

Berechnung: 25 + 20 + 30 + ... = Anzahl der belegten Zimmertage

5 Auslastung der Gästezimmer

Bitte geben Sie die Auslastung der Gästezimmer im Berichtsmonat in Prozent an. Sollte Ihnen diese Angabe nicht bereitstehen, ist die manuelle Erfassung der Angaben unter C2 und C3 erforderlich.

Berechnung: Belegte Zimmertage/angebotene Zimmertage x 100 = Auslastung der Gästezimmer

6 Angaben zu einer vorübergehenden Schließung beziehungsweise Wiedereröffnung des Betriebes

Zur Klärung der Berichtspflicht und zur Vermeidung von Rückfragen bitten wir Sie, uns Angaben über eine vorübergehende Schließung Ihres Betriebes, z. B. wegen Betriebsferien oder saisonbedingter Betriebsruhe, zu machen. Bitte geben Sie hier auch das Datum der beabsichtigten Wiedereröffnung an. Dies hat den Zweck, dass Sie in der Zwischenzeit nicht monatlich Fehlanzeige melden müssen.

7 Abmeldung

Falls der Betrieb gewerberechtlich ganz abgemeldet worden ist, bitten wir um die Übermittlung einer behördlichen Bestätigung, z. B. in Form der Gewerbeabmeldung an eine der angegebenen Kontaktmöglichkeiten.

8 Beherbergungsleistung im Berichtsmonat: Anzahl der Ankünfte und Übernachtungen

Bitte tragen Sie in der Spalte „Ankünfte“ die Zahl der im Berichtsmonat angekommenen Gäste ein. Die aus dem Vormonat noch anwesenden Gäste werden hier nicht berücksichtigt. Tagesgäste werden nicht erfasst.

In der Spalte „Übernachtungen“ tragen Sie bitte alle Übernachtungen ein, sowohl die der im Berichtsmonat angekommenen als auch der aus dem Vormonat noch anwesenden Gäste.

Beispiel: Familie Mustermann aus Wiesbaden kommt mit 3 Personen am 25. Juli an und reist am 6. August wieder ab. Dann sind folgende Zahlen einzutragen:

- Berichtsmonat Juli
Zeile Deutschland
3 Ankünfte und 21 Übernachtungen
(3 Gäste mit je 7 Übernachtungen)
- Berichtsmonat August
Zeile Deutschland
0 Ankünfte und 15 Übernachtungen
(3 Gäste mit je 5 Übernachtungen)

Sofern im Berichtsmonat keine Ankünfte und Übernachtungen zu verzeichnen waren, ist die Abgabe einer Fehlanzeige erforderlich.

9 Wohnsitz der Gäste

Entscheidend ist der ständige Wohnsitz oder ständige Aufenthaltsort der Gäste, unabhängig von deren Staatsangehörigkeit.

10 Einschließlich Liechtenstein

11 Albanien, Andorra, Bosnien und Herzegowina, Guernsey, Isle of Man, Jersey, Kosovo, Mazedonien, Moldawien, Monaco, Montenegro, San Marino, Serbien, Spitzbergen, Vatikanstadt, Weißrussland

- 12** Ägypten, Algerien, Angola, Äquatorialguinea, Äthiopien, Benin, Botswana, Burkina Faso, Burundi, Demokratische Republik Kongo, Dschibuti, Elfenbeinküste, Eritrea, Gabun, Gambia, Ghana, Guinea, Guinea-Bissau, Kamerun, Kap Verde, Kenia, Komoren, Kongo, Lesotho, Liberia, Libyen, Madagaskar, Malawi, Mali, Marokko, Mauretanien, Mauritius, Mayotte, Mosambik, Namibia, Niger, Nigeria, Ruanda, Sambia, São Tomé und Príncipe, Senegal, Seychellen, Sierra Leone, Simbabwe, Somalia, Süd Sudan, Sudan, Swasiland, Tansania, Togo, Tschad, Tunesien, Uganda, Westsahara, Zentralafrikanische Republik
- 13** Anguilla, Antigua und Barbuda, Aruba, Bahamas, Barbados, Belize, Cayman Inseln, Costa Rica, Dominica, Dominikanische Republik, El Salvador, Grenada, Guatemala, Haiti, Honduras, Jamaika, Jungferninseln, Kuba, Mexiko, Montserrat, Nicaragua, Panama, Puerto Rico, Saint-Barthélemy, Saint Kitts und Nevis, Saint Lucia, Saint Martin, Saint Vincent und die Grenadinen, Trinidad und Tobago, Turks- und Caicosinseln
- 14** Argentinien, Bolivien, Chile, Ecuador, Falklandinseln, Guyana, Kolumbien, Paraguay, Peru, Suriname, Uruguay, Venezuela
- 15** Bermuda, Grönland, Saint Pierre und Miquelon
- 16** Bahrain, Irak, Katar, Kuwait, Oman, Saudi-Arabien, Vereinigte Arabische Emirate
- 17** Afghanistan, Armenien, Aserbaidshan, Bangladesch, Bhutan, Brunei, Georgien, Indonesien, Iran, Jemen, Jordanien, Kambodscha, Kasachstan, Kirgisistan, Laos, Libanon, Macau, Malaysia, Malediven, Mongolei, Myanmar, Nepal, Nordkorea, Osttimor, Pakistan, Palästina, Philippinen, Singapur, Sri Lanka, Syrien, Tadschikistan, Thailand, Turkmenistan, Usbekistan, Vietnam
- 18** Amerikanisch Samoa, Antarktis, Cookinseln, Fidschi, Französisch-Polynesien, Französische Süd- und Antarktisgebiete, Guam, Heard und McDonaldinseln, Kiribati, Kokosinseln, Marshallinseln, Mikronesien, Nauru, Neukaledonien, Neuseeland, Norfolkinsel, Niue, Nördliche Marianen, Palau, Papua-Neuguinea, Pitcairnsinseln, Salomonen, Samoa, Südgeorgien und die Südlichen Sandwichinseln, Tokelau, Tonga, Tuvalu, Vanuatu, Wallis und Futuna, Weihnachtsinsel

Monatserhebung im Tourismus

- Sonstiges Beherbergungsgewerbe -

SOB

Rücksendung bitte bis
zum 10. KT des Folgemonats

Statistisches Landesamt Sachsen-Anhalt
Dezernat 35
Merseburger Str. 2
06110 Halle (Saale)

Statistisches Landesamt Sachsen-Anhalt Postfach 20 11 56 06012 Halle (Saale)

Ansprechpartner/-in für Rückfragen
(freiwillige Angabe)

Name:

Telefon oder E-Mail:

Sie erreichen uns über

Telefon: (0345) 2318-0

Herr Luge -437

Frau Rauch -438

E-Mail:

tourismus@stala.mi.sachsen-anhalt.de

Vielen Dank für Ihre Mitarbeit.

Bitte beachten Sie bei der Beantwortung der Fragen die Erläuterungen zu **1** bis **14** in der separaten Unterlage.

Falls Anschrift oder Firmierung nicht mehr zutreffen, bitte auf Seite 2 korrigieren.

Identnummer
(bei Rückfragen bitte angeben)

KA 1

Identnummer

Hinweis auf die Erhebungseinheit:

Die im Erhebungsteil des Fragebogens erfragten Angaben beziehen sich auf den einzelnen Beherbergungsbetrieb oder, falls die Beherbergung eine Nebentätigkeit des Betriebes ist, auf den mit dieser Nebentätigkeit befassten fachlichen Betriebsteil.

A **Berichtsmonat und Berichtsjahr** 01 2 0 1 8
Monat Jahr

B Angebot an Gästebetten

i Flüchtlinge sind bei der Meldung nicht zu berücksichtigen.

1 Bitte nennen Sie die **Anzahl** der am letzten Öffnungstag des Berichtsmonats **tatsächlich angebotenen Betten**. **1** 04

C Angaben zu einer vorübergehenden Schließung, Wiedereröffnung oder gewerberechtl. Abmeldung des Betriebes **2**

i Bitte teilen Sie uns auch vorübergehende Schließungen mit, damit Sie für diesen Zeitraum keinen leeren Fragebogen senden müssen.

1 Der Betrieb wird vorübergehend geschlossen am 08 dieses Berichtsmonats
Tag

2 Der Betrieb wird voraussichtlich wieder eröffnet am 09 2 0
Tag Monat Jahr

3 Der Betrieb wurde **gewerberechtlich** endgültig abgemeldet am **3** 10 dieses Berichtsmonats
Tag

▶ Senden Sie uns bitte in diesem Fall die Gewerbeabmeldung zu.

Bitte aktualisieren Sie Ihre Anschrift, falls erforderlich.

Name und Anschrift

Bitte zurücksenden an

Statistisches Landesamt Sachsen-Anhalt
Dezernat 35
Postfach 20 11 56
06012 Halle (Saale)

Bemerkungen

Zur Vermeidung von Rückfragen unsererseits können Sie hier auf besondere Ereignisse und Umstände hinweisen, die Einfluss auf Ihre Angaben haben.

Identnummer

D Beherbergungsleistung im Berichtsmonat 4

i Geben Sie in der folgenden Länderliste bitte jeweils die Zahl der angekommenen Gäste (= Ankünfte der Gäste, die übernachtet haben – ohne Tagesgäste und Flüchtlinge) und die Zahl der Übernachtungen im Berichtsmonat an.

Wohnsitz der Gäste 5 (nicht Staatsangehörigkeit)	Anzahl der Ankünfte	Anzahl der Übernachtungen	Wohnsitz der Gäste 5 (nicht Staatsangehörigkeit)	Anzahl der Ankünfte	Anzahl der Übernachtungen
Deutschland 13	_____	_____	Tschech. Republik 40	_____	_____
Europa			Türkei 41	_____	_____
Belgien 21	_____	_____	Ukraine 44	_____	_____
Bulgarien 47	_____	_____	Ungarn 42	_____	_____
Dänemark 22	_____	_____	Zypern 45	_____	_____
Estland 15	_____	_____	Sonstiges Europa 7 43	_____	_____
Finnland 23	_____	_____	Afrika		
Frankreich 24	_____	_____	Rep. Südafrika 50	_____	_____
Griechenland 25	_____	_____	Sonstiges Afrika 8 55	_____	_____
Großbritannien/ Nordirland 26	_____	_____	Amerika		
Irland, Republik 27	_____	_____	Kanada 70	_____	_____
Island 28	_____	_____	USA 71	_____	_____
Italien 29	_____	_____	Mittelamerika/Karibik 9 72	_____	_____
Kroatien 20	_____	_____	Brasilien 73	_____	_____
Lettland 16	_____	_____	Sonst. Südamerika ... 10 74	_____	_____
Litauen 17	_____	_____	Sonst. Nordamerika .. 11 76	_____	_____
Luxemburg 30	_____	_____	Asien		
Malta 18	_____	_____	Arabische Golfstaaten 12 60	_____	_____
Niederlande 31	_____	_____	China, Volksrepublik Hongkong 61	_____	_____
Norwegen 32	_____	_____	Indien 69	_____	_____
Österreich 33	_____	_____	Israel 62	_____	_____
Polen 34	_____	_____	Japan 63	_____	_____
Portugal 35	_____	_____	Südkorea 64	_____	_____
Rumänien 48	_____	_____	Taiwan 65	_____	_____
Russland 36	_____	_____	Sonstiges Asien 13 66	_____	_____
Schweden 37	_____	_____	Australien, Ozeanien		
Schweiz 6 38	_____	_____	Australien 75	_____	_____
Slowakische Republik ... 19	_____	_____	Neuseeland, Ozeanien 14 79	_____	_____
Slowenien 46	_____	_____	Ohne Angabe 90	_____	_____
Spanien 39	_____	_____	Insgesamt 99		
				_____	_____

Monatserhebung im Tourismus

– Sonstiges Beherbergungsgewerbe –

Unterrichtung nach § 17 Bundesstatistikgesetz (BStatG)¹ und nach der Datenschutz-Grundverordnung (EU) 2016/679 (DS-GVO)²

Zweck, Art und Umfang der Erhebung

Die Monatserhebung im Tourismus wird bei allen Betrieben oder Betriebsteilen durchgeführt, die nach Einrichtung oder Zweckbestimmung dazu dienen, mindestens zehn Gäste gleichzeitig vorübergehend zu beherbergen. Das Merkmal „Zahl der Gästezimmer“ wird zusätzlich einmal jährlich erhoben. Die Ergebnisse der Monatserhebung im Tourismus dienen als Grundlage für tourismuspolitische Entscheidungen, für infrastrukturelle Planungen sowie für Maßnahmen der Tourismuswerbung und der Marktforschung.

Nach der Definition der Welttourismus-Organisation umfasst der Tourismus „die Aktivitäten von Personen, die an Orte außerhalb ihrer gewohnten Umgebung reisen und sich dort zu Freizeit-, Geschäfts- oder bestimmten anderen Zwecken nicht länger als ein Jahr ohne Unterbrechung aufhalten“.

Mit den Ergebnissen der Monatserhebung im Tourismus werden auch die aus der europäischen Tourismusstatistik-Verordnung resultierenden Datenlieferungsverpflichtungen erfüllt.

Rechtsgrundlagen, Auskunftspflicht

Rechtsgrundlagen sind die Verordnung (EU) Nr. 692/2011 über die europäische Tourismusstatistik sowie das Beherbergungsstatistikgesetz (BeherbStatG) in Verbindung mit dem BStatG.

Erhoben werden die Angaben zu § 4 BeherbStatG.

Die Auskunftspflicht ergibt sich aus § 6 Absatz 1 Satz 1 BeherbStatG in Verbindung mit § 15 BStatG. Nach § 6 Absatz 1 Satz 2 BeherbStatG sind die Inhaberin, der Inhaber, die Leiterin oder der Leiter des Beherbergungsbetriebes auskunftspflichtig.

Nach § 11a Absatz 2 BStatG sind alle Unternehmen und Betriebe verpflichtet, ihre Meldungen auf elektronischem Weg an die statistischen Ämter zu übermitteln. Hierzu sind die von den statistischen Ämtern zur Verfügung gestellten Online-Verfahren zu nutzen. Im begründeten Einzelfall kann eine zeitlich befristete Ausnahme von der Online-Meldung vereinbart werden. Dies ist auf formlosen Antrag möglich. Die Pflicht, die erforderlichen Auskünfte zu erteilen, bleibt jedoch weiterhin bestehen.

Nach § 6 Absatz 3 BeherbStatG besteht für Unternehmen deren Inhaberinnen/Inhaber Existenzgründerinnen/Existenzgründer sind, im Kalenderjahr der Betriebseröffnung keine Auskunftspflicht. In den beiden folgenden Kalenderjahren besteht dann keine Auskunftspflicht, wenn das Unternehmen im jeweils letzten abgeschlossenen Geschäftsjahr Umsätze in Höhe von weniger als 800 000 Euro erwirtschaftet hat. Gesellschaften können sich auf die Befreiung von der Auskunftspflicht berufen, wenn alle an der Gesellschaft Beteiligten Existenzgründerinnen/Existenzgründer sind. Existenzgründerinnen/Existenzgründer sind natürliche Personen, die eine gewerbliche oder freiberufliche Tätigkeit in Form einer Neugründung, einer Übernahme oder einer tätigen Beteiligung aus abhängiger Beschäftigung oder aus der Nichtbeschäftigung heraus aufnehmen, § 6 Absatz 4 BeherbStatG. Existenzgründerinnen/Existenzgründer, die von ihrem Recht, keine Auskunft zu erteilen, Gebrauch machen wollen, haben das Vorliegen der vorgenannten Voraussetzungen nachzuweisen. Es steht ihnen jedoch frei, die Auskünfte zu erteilen.

Erteilen Auskunftspflichtige keine, keine vollständige, keine richtige oder nicht rechtzeitig Auskunft, können sie zur Erteilung der Auskunft mit einem Zwangsgeld angehalten werden.

¹ Den Wortlaut der nationalen Rechtsvorschriften in der jeweils geltenden Fassung finden Sie unter <https://www.gesetze-im-internet.de/>.

² Die Rechtsakte der EU in der jeweils geltenden Fassung und in deutscher Sprache finden Sie auf der Internetseite des Amtes für Veröffentlichungen der Europäischen Union unter <https://eur-lex.europa.eu/>.

Darüber hinaus handelt gem. § 23 BStatG ordnungswidrig, wer

- vorsätzlich oder fahrlässig entgegen § 15 Absatz 1 Satz 2, Absatz 2 und 5 Satz 1 BStatG eine Auskunft nicht, nicht rechtzeitig, nicht vollständig oder nicht wahrheitsgemäß erteilt,
- entgegen § 15 Absatz 3 BStatG eine Antwort nicht in der vorgeschriebenen Form erteilt oder
- entgegen § 11a Absatz 2 Satz 1 BStatG ein dort genanntes Verfahren nicht nutzt.

Die Ordnungswidrigkeit kann mit einer Geldbuße bis zu fünftausend Euro geahndet werden.

Nach § 15 Absatz 7 BStatG hat eine Anfechtungsklage gegen die Aufforderung zur Auskunftserteilung keine aufschiebende Wirkung.

Geheimhaltung

Die erhobenen Einzelangaben werden nach § 16 BStatG grundsätzlich geheim gehalten. Nur in ausdrücklich gesetzlich geregelten Ausnahmefällen oder wenn die Auskunftgebenden eingewilligt haben, dürfen Einzelangaben übermittelt werden.

Eine Übermittlung von Einzelangaben ist grundsätzlich zulässig an:

- öffentliche Stellen und Institutionen innerhalb des statistischen Verbunds, die mit der Durchführung einer Bundes- oder europäischen Statistik betraut sind (z.B. die Statistischen Ämter der Länder, die Bundesbank, das Statistische Amt der Europäischen Union [Eurostat]),
- Dienstleister, zu denen ein Auftragsverhältnis besteht (z. B. ITZBund, Rechenzentren der Länder).

Nach § 7 BeherbStatG dürfen an die obersten Bundes- und Landesbehörden für die Verwendung gegenüber den gesetzgebenden Körperschaften und für Zwecke der Planung, jedoch nicht für die Regelung von Einzelfällen, vom Statistischen Bundesamt und den statistischen Ämtern der Länder Tabellen mit statistischen Ergebnissen übermittelt werden, auch soweit Tabellenfelder nur einen einzigen Fall ausweisen.

Nach § 16 Absatz 6 BStatG ist es zulässig, den Hochschulen oder sonstigen Einrichtungen mit der Aufgabe unabhängiger wissenschaftlicher Forschung für die Durchführung wissenschaftlicher Vorhaben

1. Einzelangaben zu übermitteln, wenn die Einzelangaben so anonymisiert sind, dass sie nur mit einem unverhältnismäßig großen Aufwand an Zeit, Kosten und Arbeitskraft den Befragten oder Betroffenen zugeordnet werden können (faktisch anonymisierte Einzelangaben),
2. innerhalb speziell abgesicherter Bereiche des Statistischen Bundesamtes und der statistischen Ämter der Länder Zugang zu Einzelangaben ohne Name und Anschrift (formal anonymisierte Einzelangaben) zu gewähren, wenn wirksame Vorkehrungen zur Wahrung der Geheimhaltung getroffen werden.

Nach Artikel 7 Absatz 1 der Verordnung (EU) Nr. 557/2013 über den Zugang zu vertraulichen Daten für wissenschaftliche Zwecke darf Eurostat in seinen Räumen oder in den Räumen einer von Eurostat anerkannten Zugangseinrichtung für wissenschaftliche Zwecke Einzelangaben ohne Name und Anschrift zugänglich machen. Nach Artikel 7 Absatz 2 der Verordnung darf Eurostat darüber hinaus Einzelangaben für wissenschaftliche Zwecke weitergeben, wenn diese so verändert wurden, dass die Gefahr einer Identifizierung der statistischen Einheit auf ein angemessenes Maß verringert wurde. Der Zugang nach Absatz 2 kann gewährt werden, sofern in der den Zugang beantragenden Forschungseinrichtung geeignete Sicherheitsmaßnahmen getroffen wurden.

Die Pflicht zur Geheimhaltung besteht auch für Personen, die Einzelangaben erhalten.

Hilfsmerkmale, Identnummer, Löschung, Statistikregister

Name und Anschrift des Beherbergungsbetriebes sowie Name und Telefonnummer oder E-Mail-Adresse der für Rückfragen zur Verfügung stehenden Person sind Hilfsmerkmale, die lediglich der technischen Durchführung der Erhebung dienen. Angaben zu den Erhebungsmerkmalen werden solange verarbeitet und gespeichert, wie dies zur Erfüllung der gesetzlichen Verpflichtungen erforderlich ist.

Name und Anschrift des Betriebes sowie die Identnummer werden im Unternehmensregister für statistische Zwecke (Statistikregister) gespeichert (§ 13 Absatz 1 BStatG in Verbindung mit § 1 Absatz 1 Statistikregistergesetz). Die verwendete Identnummer dient der Unterscheidung der in die Erhebung einbezogenen Betriebe sowie der rationellen Aufbereitung und besteht aus einer frei vergebenen laufenden Nummer. Die Identnummer darf in den Datensätzen mit den Angaben zu den Erhebungsmerkmalen bis zu 30 Jahre aufbewahrt werden. Danach wird sie gelöscht.

Rechte der Betroffenen, Kontaktdaten der Datenschutzbeauftragten, Recht auf Beschwerde

Die Auskunftgebenden, deren personenbezogene Angaben verarbeitet werden, können

- eine Auskunft nach Artikel 15 DS-GVO,
- die Berichtigung nach Artikel 16 DS-GVO,
- die Löschung nach Artikel 17 DS-GVO sowie
- die Einschränkung der Verarbeitung nach Artikel 18 DS-GVO

der jeweils sie betreffenden personenbezogenen Angaben beantragen oder der Verarbeitung ihrer personenbezogenen Angaben nach Artikel 21 DS-GVO widersprechen.

Sollte von den oben genannten Rechten Gebrauch gemacht werden, prüft die zuständige öffentliche Stelle, ob die gesetzlichen Voraussetzungen hierfür erfüllt sind. Die antragstellende Person wird gegebenenfalls aufgefordert, ihre Identität nachzuweisen, bevor weitere Maßnahmen ergriffen werden.

Fragen und Beschwerden über die Einhaltung datenschutzrechtlicher Bestimmungen können jederzeit an die behördlichen Datenschutzbeauftragten der Statistischen Ämter des Bundes und der Länder oder an die jeweils zuständigen Datenschutzaufsichtsbehörden gerichtet werden. Deren Kontaktdaten finden Sie unter

<https://www.statistikportal.de/de/datenschutz>

Monatserhebung im Tourismus

– Sonstiges Beherbergungsgewerbe –

Erläuterungen zum Fragebogen

1 Zahl der tatsächlich angebotenen Betten

Bitte geben Sie hier die Gesamtzahl der Betten an, die am letzten Öffnungstag des Berichtsmonats zur Beherbergung von Gästen zur Verfügung standen. Die Anzahl der Betten entspricht dabei der Anzahl der Personen, die bei Normalbelegung gleichzeitig hätten übernachten können. Doppelbetten zählen dabei als zwei Schlafgelegenheiten. Klappbetten, Schlafcouchen und -sofas, die regulär als Schlafgelegenheit angeboten werden, gehören auch dazu.

Nicht zu berücksichtigen sind behelfsmäßige Schlafgelegenheiten (z. B. Zustellbetten, Kinderbetten), bei deren Benutzung lediglich ein Aufschlag zum Übernachtungspreis berechnet wird.

2 Angaben zu einer vorübergehenden Schließung, Wiedereröffnung oder gewerberechtlichen Abmeldung des Betriebes

Zur Klärung der Berichtspflicht und zur Vermeidung von Rückfragen bitten wir Sie, uns Angaben über eine vorübergehende Schließung Ihres Betriebes, z. B. wegen Betriebsferien oder saisonbedingter Betriebsruhe, zu machen. Bitte geben Sie hier auch das Datum der beabsichtigten Wiedereröffnung an. Dies hat den Zweck, dass Sie in der Zwischenzeit nicht monatlich Fehlanzeige melden müssen.

3 Abmeldung

Falls der Betrieb gewerberechtlich ganz abgemeldet worden ist, bitten wir um die Übermittlung einer behördlichen Bestätigung, z. B. in Form der Gewerbeabmeldung an eine der angegebenen Kontaktmöglichkeiten.

4 Beherbergungsleistung im Berichtsmonat: Anzahl der Ankünfte und Übernachtungen

Bitte tragen Sie in der Spalte „Ankünfte“ die Zahl der im Berichtsmonat angekommenen Gäste ein. Die aus dem Vormonat noch anwesenden Gäste werden hier nicht berücksichtigt. Tagesgäste werden nicht erfasst.

In der Spalte „Übernachtungen“ tragen Sie bitte alle Übernachtungen ein, sowohl die der im Berichtsmonat angekommenen als auch der aus dem Vormonat noch anwesenden Gäste.

Beispiel: Familie Mustermann aus Wiesbaden kommt mit 3 Personen am 25. Juli an und reist am 6. August wieder ab. Dann sind folgende Zahlen einzutragen:

– Berichtsmonat Juli:

Zeile Deutschland
3 Ankünfte und 21 Übernachtungen
(3 Gäste mit je 7 Übernachtungen)

– Berichtsmonat August:

Zeile Deutschland
0 Ankünfte und 15 Übernachtungen
(3 Gäste mit je 5 Übernachtungen)

Sofern im Berichtsmonat keine Ankünfte und Übernachtungen zu verzeichnen waren, ist die Abgabe einer Fehlanzeige erforderlich.

5 Wohnsitz der Gäste

Entscheidend ist der ständige Wohnsitz oder ständige Aufenthaltsort der Gäste, unabhängig von deren Staatsangehörigkeit.

6 Einschließlich Liechtenstein

7 Albanien, Andorra, Bosnien und Herzegowina, Guernsey, Isle of Man, Jersey, Kosovo, Mazedonien, Moldawien, Monaco, Montenegro, San Marino, Serbien, Spitzbergen, Vatikanstadt, Weißrussland

8 Ägypten, Algerien, Angola, Äquatorialguinea, Äthiopien, Benin, Botswana, Burkina Faso, Burundi, Demokratische Republik Kongo, Dschibuti, Elfenbeinküste, Eritrea, Gabun, Gambia, Ghana, Guinea, Guinea-Bissau, Kamerun, Kap Verde, Kenia, Komoren, Kongo, Lesotho, Liberia, Libyen, Madagaskar, Malawi, Mali, Marokko, Mauretanien, Mauritius, Mayotte, Mosambik, Namibia, Niger, Nigeria, Ruanda, Sambia, São Tomé und Príncipe, Senegal, Seychellen, Sierra Leone, Simbabwe, Somalia, Süd Sudan, Sudan, Swasiland, Tansania, Togo, Tschad, Tunesien, Uganda, Westsahara, Zentralafrikanische Republik

9 Anguilla, Antigua und Barbuda, Aruba, Bahamas, Barbados, Belize, Cayman Inseln, Costa Rica, Dominica, Dominikanische Republik, El Salvador, Grenada, Guatemala, Haiti, Honduras, Jamaika, Jungferninseln, Kuba, Mexiko, Montserrat, Nicaragua, Panama, Puerto Rico, Saint-Barthélemy, Saint Kitts und Nevis, Saint Lucia, Saint Martin, Saint Vincent und die Grenadinen, Trinidad und Tobago, Turks- und Caicosinseln

10 Argentinien, Bolivien, Chile, Ecuador, Falklandinseln, Guyana, Kolumbien, Paraguay, Peru, Suriname, Uruguay, Venezuela

11 Bermuda, Grönland, Saint Pierre und Miquelon

12 Bahrain, Irak, Katar, Kuwait, Oman, Saudi-Arabien, Vereinigte Arabische Emirate

- 13 Afghanistan, Armenien, Aserbaidtschan, Bangladesch, Bhutan, Brunei, Georgien, Indonesien, Iran, Jemen, Jordanien, Kambodscha, Kasachstan, Kirgisistan, Laos, Libanon, Macau, Malaysia, Malediven, Mongolei, Myanmar, Nepal, Nordkorea, Osttimor, Pakistan, Palästina, Philippinen, Singapur, Sri Lanka, Syrien, Tadschikistan, Thailand, Turkmenistan, Usbekistan, Vietnam
- 14 Amerikanisch Samoa, Antarktis, Cookinseln, Fidschi, Französisch-Polynesien, Französische Süd- und Antarktisgebiete, Guam, Heard und McDonaldinseln, Kiribati, Kokosinseln, Marshallinseln, Mikronesien, Nauru, Neukaledonien, Neuseeland, Norfolkinsel, Niue, Nördliche Marianen, Palau, Papua-Neuguinea, Pitcairnsinseln, Salomonen, Samoa, Südgeorgien und die Südlichen Sandwichinseln, Tokelau, Tonga, Tuvalu, Vanuatu, Wallis und Futuna, Weihnachtsinsel

Veröffentlichungen im Statistischen Landesamt Sachsen-Anhalt

Im Monat Januar 2019 erschienen

Bestell-Nr. ¹	Kennziffer/Periodizität	Titel	Preis (in EUR)
1 Z 0 03	Z	Statistisches Monatsheft 01/2019	5,50
6 V 000	V	Veröffentlichungsverzeichnis 2019 als PDF-Datei	-
3 A 1 02	A I, II, III hj-1/18	Bevölkerung der Gemeinden Stand: 30.06.2018	
3 A 3 01	A III j/17	Wanderungen und Wanderungsströme Jahr 2017	7,50
3 E 1 02	E I m-10/18	Tätige Personen, Umsatz im Verarbeitenden Gewerbe sowie im Bergbau und der Gewinnung von Steinen und Erden Oktober 2018: Vorläufige Ergebnisse Betriebe mit 50 und mehr tätigen Personen	5,00
3 E 2 01	E II m-10/18	Umsatz, Tätige Personen, Auftragseingang und Auftragsbestand im Baugewerbe Oktober 2018	2,50
3 E 3 02	E III j/18	Ergebnisse der Jährliche Erhebung im Ausbaugewerbe Juni 2018, 2. Vierteljahr 2018	2,50
3 E 4 03	E IV j/17	Erhebung über die Energieverwendung der Betriebe im Verarbeitenden Gewerbe und in der Gewinnung von Steinen und Erden	4,50
3 G 1 01	G I m-8/18	Entwicklung von Umsatz und Beschäftigten im Einzelhandel August 2018 Vorläufige Ergebnisse	2,00
3 G 1 01	G I m-9/18	Entwicklung von Umsatz und Beschäftigten im Einzelhandel September 2018 Vorläufige Ergebnisse	2,00
3 G 1 01	G I m-10/18	Entwicklung von Umsatz und Beschäftigten im Einzelhandel Oktober 2018 Vorläufige Ergebnisse	2,00
3 G 4 02	G IV m-8/18	Entwicklung von Umsatz und Beschäftigten im Gastgewerbe August 2018 Vorläufige Ergebnisse	2,00
3 G 4 02	G IV m-8/18	Entwicklung von Umsatz und Beschäftigten im Gastgewerbe September 2018 Vorläufige Ergebnisse	2,00
3 G 4 02	G IV m-8/18	Entwicklung von Umsatz und Beschäftigten im Gastgewerbe Oktober 2018 Vorläufige Ergebnisse	2,00
3 G 4 01	G IV m-9/18	Gäste und Übernachtungen im Reiseverkehr, Beherbergungskapazität September 2018, Januar bis September 2018: Vorläufige Ergebnisse	6,00
3 H 1 01	H I m-6/18	Straßenverkehrsunfälle Juni 2018: Vorläufige Ergebnisse	6,00
3 H 1 05	H I vj-2/18	Fahrgäste und Beförderungsleistungen im Schienennahverkehr und im gewerblichen Omnibuslinienverkehr – II. Quartal 2018	1,50
3 H 2 01	H II m-7/18	Binnenschifffahrt Juli 2018	4,00
3 H 2 01	H II m-8/18	Binnenschifffahrt August 2018	4,00
3 P 5 01	P V j/17	Basisdaten umweltökonomischer Gesamtrechnungen 1991 - 2017	7,00
3 Q 3 01	Q III j/16	Investitionen für den Umweltschutz im Verarbeitenden Gewerbe sowie im Bergbau und der Gewinnung von Steinen und Erden Jahr 2016	4,00

¹ Veröffentlichung als PDF-Datei kostenfrei erhältlich, bei Bestellung bitte die erste Stelle der Bestellnummer durch eine „6“ ersetzen.

