



## Tourismus, Gastgewerbe

Gäste und Übernachtungen  
im Reiseverkehr,  
Beherbergungskapazität

September 2018  
Januar bis September 2018  
Vorläufige Ergebnisse

2018

1  
2  
3  
4  
5  
6  
7  
8  
9  
10  
11  
12



SACHSEN-ANHALT

Statistisches Landesamt



# Statistischer Bericht

---

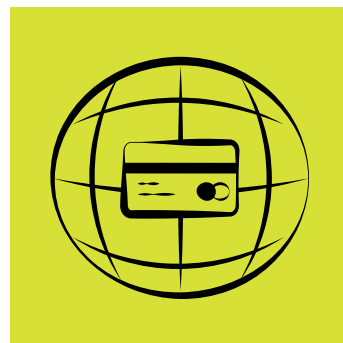

Tourismus, Gastgewerbe

Gäste und Übernachtungen  
im Reiseverkehr,  
Beherbergungskapazität

September 2018  
Januar bis September 2018  
Vorläufige Ergebnisse

Land Sachsen-Anhalt

---

## Inhaltsverzeichnis

	Seite
Vorbemerkungen	4
<u>Graphische Darstellungen</u>	
Zuordnung der Kreise zu Reisegebieten im Land Sachsen-Anhalt	9
Ankünfte in den Beherbergungsbetrieben (einschließlich Camping) in Sachsen-Anhalt seit September 2015	10
Übernachtungen in den Beherbergungsbetrieben (einschließlich Camping) in Sachsen-Anhalt seit September 2015	10
Anteile der Betriebsarten an den Übernachtungen in den Beherbergungsbetrieben des Landes Sachsen-Anhalt im Monat September 2018	11
Stellplätze und Übernachtungen auf Campingplätzen in Sachsen-Anhalt seit September 2015	11
<u>Zeitreihen</u>	
1. Ergebnisse der Beherbergungsstatistik (einschließlich Camping) Sachsen-Anhalts 1993 - 2018	12
2. Ergebnisse der Beherbergungsstatistik (ohne Camping) Sachsen-Anhalts 1993 - 2018	13
<u>Kreise</u>	
3. Beherbergungsbetriebe (einschl. Camping), Schlafgelegenheiten und Auslastung der Kapazitäten nach Kreisen im Monat September 2018, Januar bis September 2018	14
4. Ankünfte, Übernachtungen und Aufenthaltsdauer der Gäste in Beherbergungsbetrieben (einschl. Camping) nach Kreisen und zusammengefassten Gästegruppen im Monat September 2018, Januar bis September 2018	15
5. Ankünfte, Übernachtungen und Aufenthaltsdauer der Gäste in Beherbergungsbetrieben der Hotellerie (Hotels, Hotels garnis, Gasthöfe und Pensionen) nach Kreisen und zusammengefassten Gästegruppen im Monat September 2018, Januar bis September 2018	16
<u>Reisegebiete</u>	
6. Beherbergungsbetriebe (einschl. Camping), Schlafgelegenheiten und Auslastung der Kapazitäten nach Reisegebieten und Betriebsarten im Monat September 2018, Januar bis September 2018	17

7. Ankünfte, Übernachtungen und Aufenthaltsdauer der Gäste in Beherbergungsbetrieben (einschl. Camping) nach Reisegebieten, Betriebsarten und zusammengefassten Gästegruppen  
im Monat September 2018, Januar bis September 2018 20
8. Ankünfte, Übernachtungen und Aufenthaltsdauer der Gäste in Beherbergungsbetrieben (einschl. Camping) nach Reisegebieten und Herkunftsländern  
im Monat September 2018, Januar bis September 2018 32

### Gemeinden

9. Beherbergungsbetriebe (einschl. Camping), darunter Hotels (ohne Hotels garnis), Schlafgelegenheiten und Auslastung der Kapazitäten für ausgewählte Gemeinden und touristische Zielorte  
im Monat September 2018, Januar bis September 2018 44
10. Ankünfte, Übernachtungen und Aufenthaltsdauer der Gäste in Beherbergungsbetrieben (einschl. Camping), darunter Hotels (ohne Hotels garnis) für ausgewählte Gemeinden und touristische Zielorte  
im Monat September 2018, Januar bis September 2018 47

### Gemeindegruppen

11. Beherbergungsbetriebe (einschl. Camping), Schlafgelegenheiten und Auslastung der Kapazitäten nach Gemeindegruppen  
im Monat September 2018, Januar bis September 2018 50
12. Ankünfte, Übernachtungen und Aufenthaltsdauer der Gäste in Beherbergungsbetrieben (einschl. Camping) nach Gemeindegruppen  
im Monat September 2018, Januar bis September 2018 50

### Stellplätze Camping

13. Campingplätze mit Urlaubscamping und deren Stellplatzkapazitäten nach Reisegebieten und Kreisen  
im Monat September 2018 51

## Vorbemerkungen

### Rechtsgrundlagen

Rechtsgrundlagen für die Durchführung der monatlichen Beherbergungsstatistik sind

- das Beherbergungsstatistikgesetz (Beherb StatG) vom 22. Mai 2002 (BGBl. I S. 1642), zuletzt geändert durch Artikel 11 des Gesetzes vom 28. Juli 2015 (BGBl. I S. 1400) in Verbindung mit
- dem Bundesstatistikgesetz i. d. F. der Bek. vom 20. Oktober 2016 (BGBl. I S. 2394), geändert durch Artikel 10 Abs.5 des Gesetzes vom 30. Oktober 2017 (BGBl. I S. 3618)
- der Verordnung (EU) Nr. 692/2011 des Europäischen Parlaments und des Rates über die europäische Tourismusstatistik und zur Aufhebung der Richtlinie 95/57/EG des Rates (ABl. L 192 vom 22.07.2011, S. 17).

Hiernach sind zu erfassen:

1. Zahl der Ankünfte und Übernachtungen von Gästen im Reiseverkehr; bei Gästen mit Wohnsitz oder gewöhnlichem Aufenthalt außerhalb Deutschlands wird auch das Herkunftsland erfragt.
2. Die Anzahl der im Berichtsmonat angebotenen Gästebetten sowie die Anzahl der Stellplätze auf Campingplätzen für Urlaubscamping.
3. Bei Hotels, Gasthöfen, Pensionen und Hotels garnis zusätzlich die Anzahl der Gästezimmer jeweils zum 31. Juli eines Jahres.
4. Bei Hotels, Gasthöfen, Pensionen und Hotels garnis mit mindestens 25 Zimmern die Anzahl der angebotenen und der belegten Gästezimmertage.

### Methodik

#### **Beherbergung im Reiseverkehr:**

Unterbringung von Personen, die sich nicht länger als ein Jahr ohne Unterbrechung an einem anderen Ort als ihrem gewöhnlichen Wohnsitz aufhalten. Der vorübergehende Ortswechsel kann durch Urlaub und Freizeitaktivitäten aber auch durch die Wahrnehmung privater und geschäftlicher Kontakte, den Besuch von Tagungen und Fortbildungsveranstaltungen, Maßnahmen zur Wiederherstellung der Gesundheit oder sonstige Gründe veranlasst sein.

Zum Berichtskreis der monatlichen Beherbergungsstatistik gehören Betriebe, die nach Einrichtung und Zweckbestimmung dazu dienen, mindestens zehn Gäste gleichzeitig vorübergehend zu beherbergen. Bei Campingplätzen müssen mindestens zehn Stellplätze vorhanden sein.

Auskunftspflichtig sind die Inhaber/-innen oder die Leiter/-innen des Beherbergungsbetriebes.

### Erhebungsmerkmale

#### **Ankünfte:**

Zahl der Anmeldungen von Gästen in einem Beherbergungsbetrieb innerhalb des Berichtszeitraums, die zum vorübergehenden Aufenthalt eine Schlafgelegenheit belegten.

**Durchschnittliche Aufenthaltsdauer:**

Rechnerischer Wert, der sich aus dem Verhältnis der Übernachtungen zur Anzahl der Ankünfte ergibt. Sie kann zum Beispiel in Orten mit Vorsorge- und Rehabilitations-Kliniken rechnerisch höher sein als die Zahl der Kalendertage des Berichtszeitraums, da sich in solchen Beherbergungsbetrieben manche Gäste und Patienten mehr als einen Kalendermonat aufhalten.

Berechnung der durchschnittlichen Aufenthaltsdauer:

Übernachtungen/Ankünfte

**Durchschnittliche Auslastung:**

Rechnerischer Wert, der die Inanspruchnahme der Schlafgelegenheiten in einem Berichtszeitraum ausdrückt. Die prozentuale Angabe wird ermittelt, indem die Zahl der Übernachtungen durch die so genannten „Bettentage“ geteilt wird. Letztere sind das Produkt aus angebotenen Schlafgelegenheiten und der Zahl der Tage, an denen die Betriebe im Berichtszeitraum tatsächlich geöffnet hatten.

Berechnung der durchschnittlichen Auslastung:

(Übernachtungen/angebotene Bettentage) x 100

**Gästezimmer:**

Als Gästezimmer gilt eine Einheit, die aus einem Raum oder einer Gruppe von Räumen besteht, die eine unteilbare Mieteinheit in einem Beherbergungsbetrieb bilden. Bei den Gästezimmern kann es sich um Einzel-, Doppel- oder Mehrbettzimmer handeln, je nachdem, ob sie zur dauerhaften Beherbergung von einer, zwei oder mehr Personen eingerichtet sind. Die Zahl der Gästezimmer wird einmal im Jahr zum Stichtag 31. Juli erhoben. Gezählt werden die an diesem Stichtag tatsächlich zur Verfügung stehenden Gästezimmer. Zimmer, die von Mitarbeitern des Betriebes genutzt werden, zählen nicht als Gästezimmer.

Ein Appartement ist eine spezielle Art von Gästezimmer. Es besteht aus einem oder mehreren Räumen mit Küche, separatem Bad und/oder Toilette.

**Herkunftsländer:**

Für die Zuordnung ist grundsätzlich der ständige Wohnsitz oder gewöhnliche Aufenthalt der Gäste maßgebend, nicht dagegen deren Staatsangehörigkeit bzw. Nationalität.

**Schlafgelegenheiten:**

Anzahl der Betten, die in einem Betrieb zur Beherbergung von Gästen zur Verfügung stehen. Doppelbetten zählen dabei als zwei Schlafgelegenheiten. Im Campingbereich wird gemäß einer Vorgabe der Europäischen Kommission ein Stellplatz mit vier Schlafgelegenheiten gleichgesetzt.

**Übernachtungen:**

Zahl der Übernachtungen von Gästen, die im Berichtszeitraum in einem Beherbergungsbetrieb ankamen oder seit dem vorherigen Berichtszeitraum dort noch anwesend waren.

## **Gliederungsmerkmale**

### **Betriebsarten:**

Die fachliche Gliederung der Beherbergungsbetriebe erfolgt auf Grundlage der „Klassifikation der Wirtschaftszweige, Ausgabe 2008“ (WZ 2008). Die Beherbergungsstatistik erstreckt sich auf den Wirtschaftszweig Beherbergung nach Abteilung 55 der WZ 2008, auf Vorsorge- und Rehabilitationskliniken sowie Schulungsheime.

Unterschieden werden

### Hotels, Gasthöfe, Pensionen (Hotellerie)

Hotels: Beherbergungsstätten, die allgemein zugänglich sind und in denen ein Restaurant – auch für Passanten – vorhanden ist. Außerdem stehen in der Regel weitere Einrichtungen oder Räume für unterschiedliche Zwecke (Konferenzen, Seminare, Sport, Freizeit, Erholung) zur Verfügung.

Hotels garnis: Beherbergungsstätten, die allgemein zugänglich sind und in denen als Mahlzeit höchstens ein Frühstück angeboten wird.

Gasthöfe: Beherbergungsstätten, die allgemein zugänglich sind und in denen, außer dem auch für Passanten zugänglichen Gastraum, in der Regel keine weiteren Aufenthaltsräume zur Verfügung stehen.

Pensionen: Beherbergungsstätten, die allgemein zugänglich sind und in denen Speisen und Getränke nur an Hausgäste abgegeben werden.

### Ferienunterkünfte und ähnliche Beherbergungsstätten

Erholungs- und Ferienheime: Beherbergungsstätten, die nur bestimmten Personengruppen, z. B. Mitgliedern eines Vereins oder einer Organisation, Beschäftigten eines Unternehmens, Kindern, Müttern, Betreuten sozialer Einrichtungen zugänglich sind und in denen Speisen und Getränke nur an Hausgäste abgegeben werden.

Ferienzentren: Beherbergungsstätten, die allgemein zugänglich sind und dazu dienen, wahlweise unterschiedliche Wohn- und Aufenthaltsmöglichkeiten sowie gleichzeitig Freizeiteinrichtungen in Verbindung mit Einkaufsmöglichkeiten und persönlichen Dienstleistungen zum vorübergehenden Aufenthalt anzubieten. Als Mindestausstattung gilt das Vorhandensein von Hotelunterkunft und anderen Wohngelegenheiten auch mit Kochgelegenheit, einer Gaststätte, von Einkaufsmöglichkeiten zur Deckung des täglichen Bedarfs und des Freizeitbedarfs sowie von Einrichtungen für persönliche Dienstleistungen, z. B. Massageeinrichtungen, Solarium, Sauna, Friseur und zur aktiven Freizeitgestaltung, wie z. B. Schwimmbad, Tennis-, Tischtennis-, Minigolf- oder Trimm-Dich-Anlagen.



Ferienhäuser, -wohnungen: Beherbergungsstätten, die allgemein zugänglich sind und in denen Speisen und Getränke nicht abgegeben werden, aber eine Kochgelegenheit vorhanden ist.

Jugendherbergen und Hütten: Beherbergungsstätten, die in der Regel eine einfache Ausstattung aufweisen und vorzugsweise Jugendlichen oder Angehörigen der sie tragenden Organisation, z. B. ein Wanderverein, zur Verfügung stehen. Speisen und Getränke werden nur an Hausgäste abgegeben.

Campingplätze: Abgegrenzte Gelände, die jedermann zum vorübergehenden Aufstellen von mitgebrachten Wohnwagen, Reise- bzw. Wohnmobilen oder Zelten zugänglich sind. Im Rahmen der Monaterhebung im Tourismus werden nur Campingplätze berücksichtigt, die Urlaubscamping anbieten, nicht aber so genannte Dauercampingplätze. Die Unterscheidung zwischen Urlaubs- und Dauercamping knüpft an die vertraglich vereinbarte Dauer der Campingplatzbenutzung an. Im Urlaubscamping wird der Stellplatz in der Regel für die Dauer von Tagen oder Wochen gemietet, im Dauercamping dagegen zumeist auf Monats- oder Jahresbasis.

#### Sonstige tourismusrelevante Unterkünfte

Vorsorge- und Rehabilitationskliniken: Beherbergungsbetriebe, die unter ärztlicher Leitung stehen und ausschließlich oder überwiegend Kurgästen zur Verfügung stehen. Als Kurgäste gelten Personen, die sich aufgrund einer ärztlichen Verordnung in der Klinik vorübergehend aufhalten. Das Ziel des Aufenthalts ist die Erhaltung oder Wiederherstellung der Gesundheit oder der Berufs- und Arbeitsfähigkeit sowie die Inanspruchnahme der allgemein angebotenen Kureinrichtungen außerhalb des Beherbergungsbetriebes.

Zu den Vorsorge- und Reha-Kliniken zählen auch Kinderheilstätten, Sanatorien, Kur- oder ähnliche Krankenhäuser (Fachabteilungen anderer Krankenhäuser).

Im Unterschied zur Krankenhausstatistik werden Vorsorge- und Reha-Kliniken in der Beherbergungsstatistik nur dann erfasst, wenn die dort untergebrachten Personen überwiegend in der Lage sind, während des vorübergehenden Aufenthalts die Klinik zu verlassen und die Tourismusangebote der Gemeinde in Anspruch zu nehmen.

Schulungsheime: Beherbergungsstätten mit einem Übernachtungsangebot die dazu dienen, Unterricht außerhalb des regulären Schul- und Hochschulsystems anzubieten und überwiegend der Erwachsenenbildung dienen.

#### **Gemeindegruppen:**

Zusammenfassung von Gemeinden oder Gemeindeteilen nach Art der staatlichen Anerkennung (z. B. als Mineral- und Moorbad, Luftkurort, Erholungsort), die aufgrund landesrechtlicher Vorschriften verliehen wurde. Gemeinden ohne Prädikat sind in der Gruppe „Sonstige Gemeinden“ enthalten.

**Reisegebiete:**

Gliederung nach nichtadministrativen Raumeinheiten, die in Zusammenarbeit mit dem zuständigen Ministerium des Landes erstellt wurde und sich im Wesentlichen an den Zuständigkeitsbereichen der regionalen Tourismusverbände und an naturräumlichen Gegebenheiten orientiert. Die aktuelle Zuordnung erfolgte im Juni 2009 rückwirkend zum 01.01.2009.

**Winterhalbjahr/Sommerhalbjahr:**

Das Sommerhalbjahr umfasst in der amtlichen Tourismusstatistik den Zeitraum von Mai bis Oktober. Entsprechend werden die Monate November bis April dem Winterhalbjahr zugeordnet.

**Allgemeine Hinweise**

Die Ergebnisse des laufenden Berichtsjahres sind **vorläufig**. Es werden die jeweils aktuellsten Angaben der Berichtseinheiten für den Berichtsmonat als auch für die Vormonate verwendet. Durch Rückkorrekturen kann die Summe der bereits veröffentlichten Monatsergebnisse vom aktuellen Ergebnis für den Jahresteil abweichen.

Ab 2014 erfolgte die Ausgliederung der Schullandheime und Schulungsheime aus der Betriebsart Erholungs- und Ferienheime und Zuordnung zu den Betriebsarten Jugendherbergen und Hütten oder Schulungsheime.

Aufgrund gesetzlicher Änderungen basieren die Ergebnisse ab 2012 auf Meldungen von Beherbergungsbetrieben mit mindestens zehn Schlafgelegenheiten sowie von Campingplätzen mit mindestens zehn Stellplätzen. Bis 2011 betraf es Betriebe mit mindestens neun Schlafgelegenheiten.

Die Erhebungsbögen zur vorliegenden Statistik sind in der PDF-Ausgabe dieses Berichtes enthalten.

**Zeichenerklärung**

- = nichts vorhanden
- . = Zahlenwert geheim zu halten
- x = Tabellenfach gesperrt, weil Aussagewert nicht sinnvoll (z. B. bei Vorjahresvergleichen ohne Basiswert oder programmtechnisch nicht möglich)
- ... = Angabe fällt später an
- \*\* = Veränderungsrate ist größer als 999 %

### Zuordnung der kreisfreien Städte und Landkreise zu Reisegebieten im Land Sachsen-Anhalt



### Ankünfte in den Beherbergungsbetrieben einschließlich Camping in Sachsen-Anhalt seit September 2015

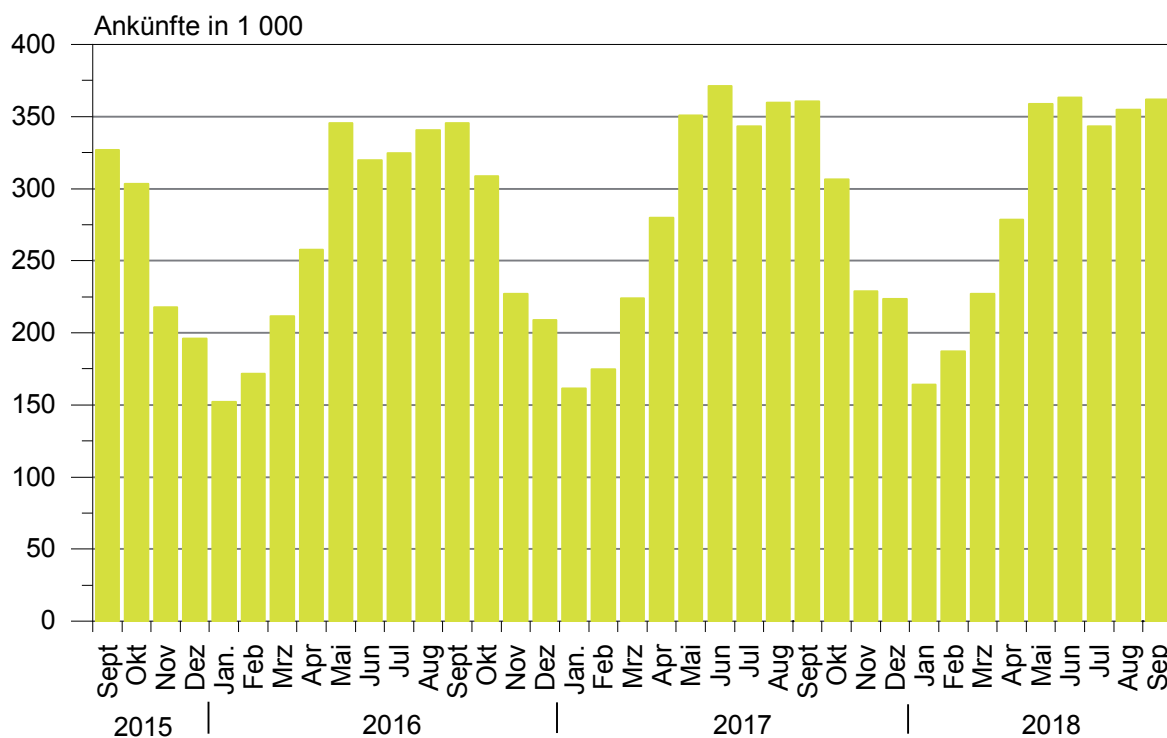

### Übernachtungen in den Beherbergungsbetrieben einschließlich Camping in Sachsen-Anhalt seit September 2015

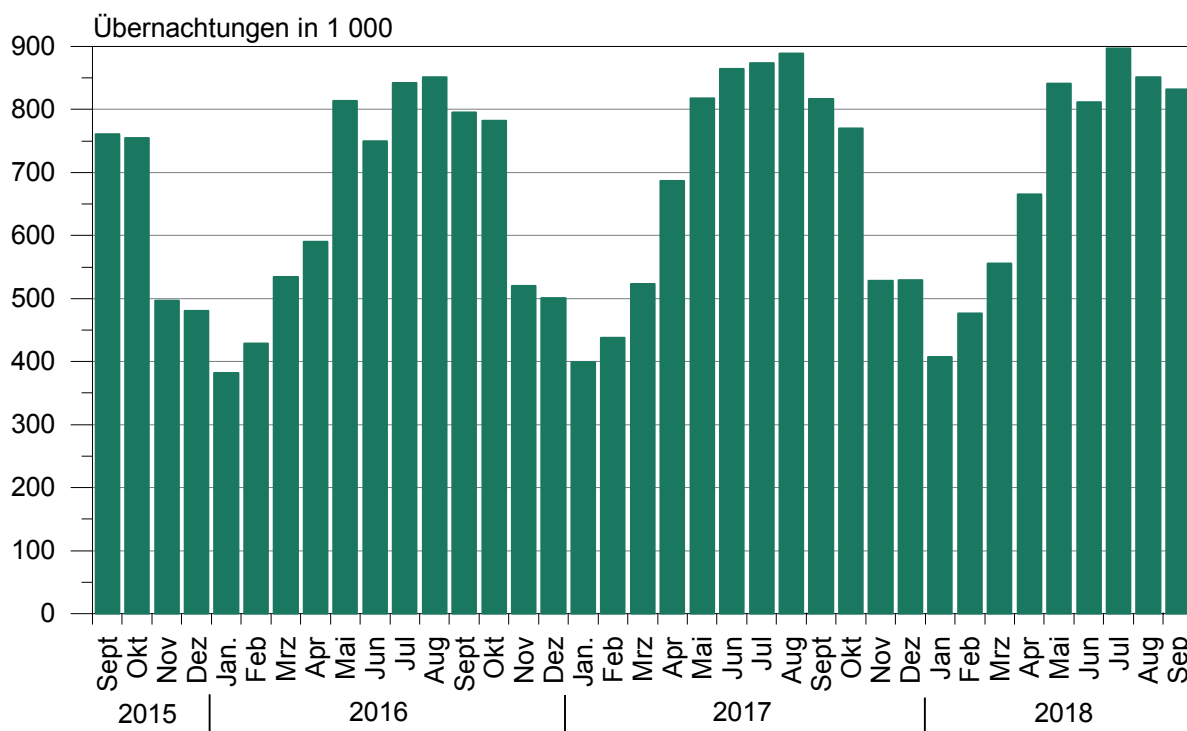

**Anteile der Betriebsarten an den Übernachtungen  
in Beherbergungsbetrieben des Landes Sachsen-Anhalt  
im Monat September 2018**

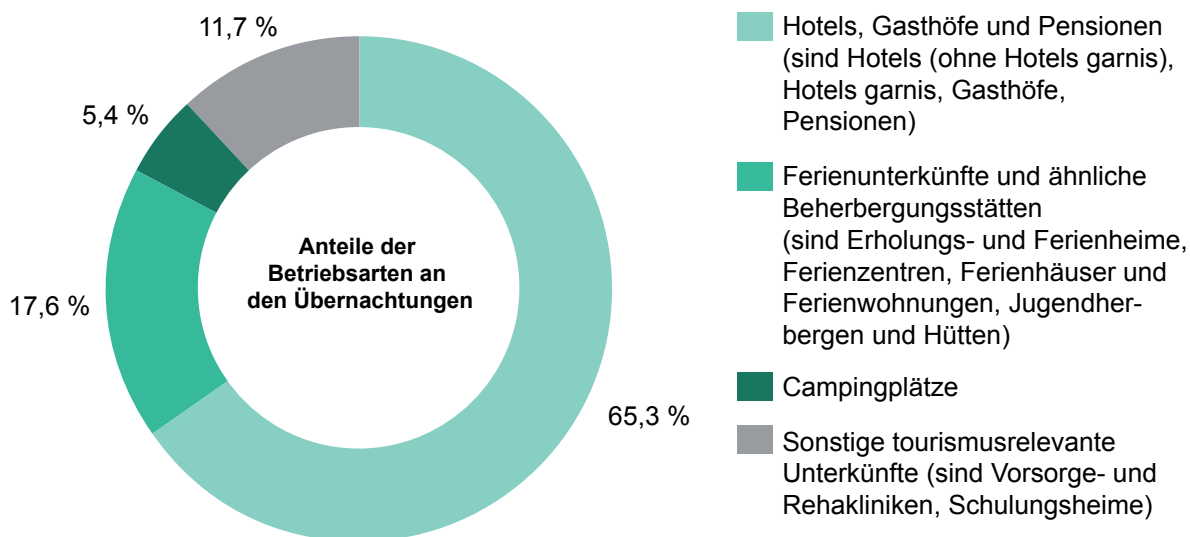

**Stellplätze und Übernachtungen auf Campingplätzen  
in Sachsen-Anhalt seit September 2015**

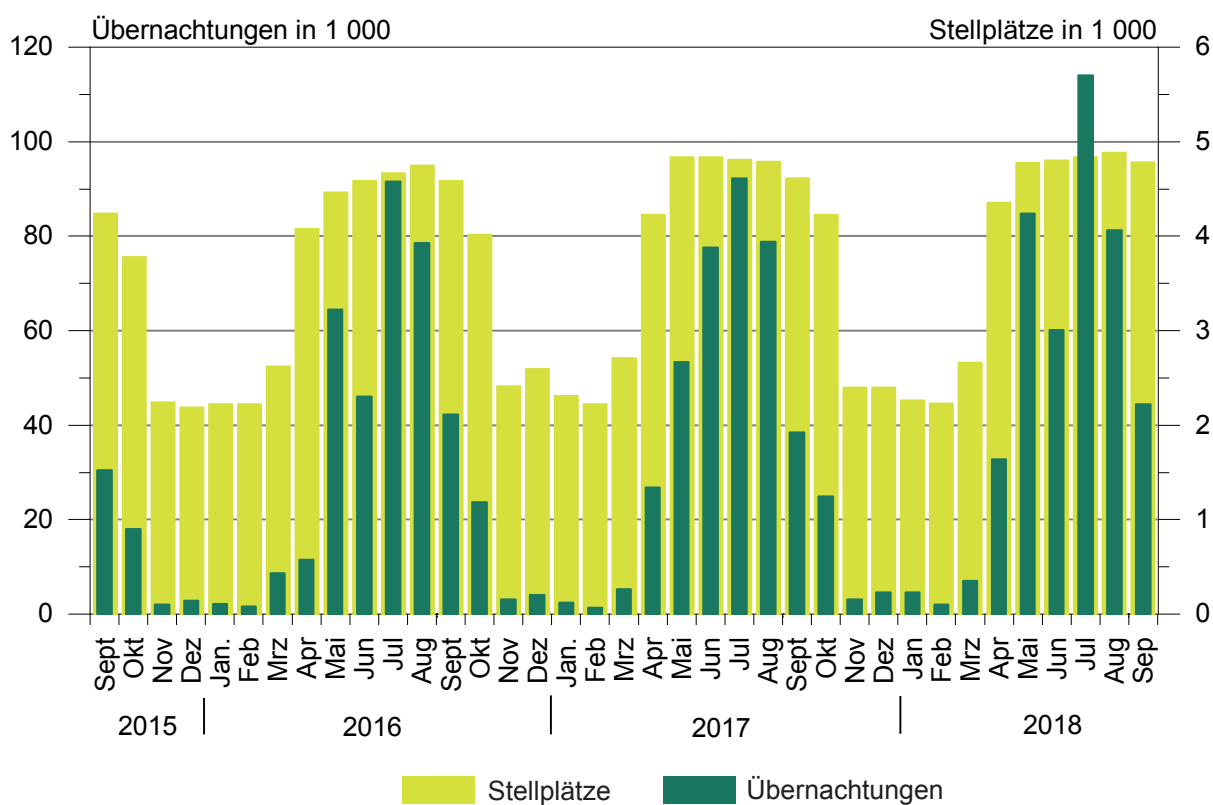

## 1. Ergebnisse der Beherbergungsstatistik (einschließlich Camping) Sachsen-Anhalts 1993 - 2018

Jahr <sup>1</sup> Monat	Geöffnete Betriebe	Angebotene Schlafgelegenheiten <sup>3</sup>	Durchschnittl. Auslastung der angebotenen Schlafgelegenheiten	Ankünfte	Übernachtungen	Durchschnittliche Aufenthaltsdauer
	Anzahl		%	Anzahl		Tage
1993	534	32 120	31,0	1 278 448	3 638 874	2,8
1994	776	43 225	29,1	1 661 695	4 586 336	2,8
1995	958	53 332	27,4	1 911 555	5 330 109	2,8
1996	985	55 718	27,4	2 020 138	5 569 740	2,8
1997	1 015	57 253	25,5	2 058 754	5 329 486	2,6
1998	1 025	58 703	25,0	2 139 981	5 366 764	2,5
1999	1 037	60 052	25,9	2 242 429	5 671 655	2,5
2000	1 052	61 016	25,5	2 255 209	5 688 586	2,5
2001	1 074	60 505	26,2	2 302 249	5 789 726	2,5
2002	1 049	58 600	26,1	2 190 160	5 584 831	2,5
2003	1 046	60 220	25,8	2 240 456	5 666 885	2,5
2004	1 040	60 783	25,9	2 348 778	5 874 270	2,5
2005	1 031	60 939	26,5	2 419 692	6 009 339	2,5
2006	1 060	61 913	26,5	2 568 144	6 414 065	2,5
2007	1 070	61 829	26,9	2 584 914	6 562 556	2,5
2008	1 072	62 230	27,0	2 641 801	6 699 594	2,5
2009	1 082	62 433	27,2	2 684 856	6 743 135	2,5
2010	1 068	61 314	27,7	2 777 136	6 857 027	2,5
2011	1 064	61 260	28,7	2 885 685	7 069 738	2,4
2012	1 013	60 562	29,9	2 953 302	7 353 676	2,5
2013	1 007	60 155	29,5	2 885 235	7 130 846	2,5
2014	1 008	60 668	30,8	3 014 492	7 433 263	2,5
2015	1 012	60 169	31,0	3 143 256	7 608 823	2,4
2016	1 031	63 438	31,7	3 212 557	7 791 717	2,4
2017	1 024	63 092	32,4	3 383 962	8 135 118	2,4
Januar	1 006	61 395	21,2	161 486	399 347	2,5
Februar	1 002	61 021	25,7	174 849	437 621	2,5
März	1 016	63 817	27,0	223 769	522 784	2,3
April	1 092	71 696	32,2	279 777	686 922	2,5
Mai	1 117	74 902	35,5	350 764	817 982	2,3
Juni	1 114	74 978	38,4	371 209	864 628	2,3
Juli	1 121	75 253	37,5	343 242	873 274	2,5
August	1 119	75 150	38,2	359 539	888 626	2,5
September	1 114	74 087	36,8	360 407	816 416	2,3
Oktober	1 095	72 115	34,9	306 298	770 004	2,5
November	1 023	63 063	28,3	229 003	528 633	2,3
Dezember	1 024	63 092	27,5	223 619	528 881	2,4
2018 <sup>2</sup>						
Januar	999	61 929	21,7	165 075	409 548	2,5
Februar	1 005	61 434	27,9	187 494	477 106	2,5
März	1 037	64 956	28,3	228 074	557 305	2,4
April	1 100	73 191	30,8	278 367	664 358	2,4
Mai	1 119	75 303	36,1	358 974	841 405	2,3
Juni	1 133	75 613	35,6	361 888	808 030	2,2
Juli	1 136	75 879	38,1	342 019	894 710	2,6
August	1 144	76 285	36,1	356 005	852 071	2,4
September	1 143	75 585	36,8	361 983	832 336	2,3
Oktober	...	...	...	...	...	...
November	...	...	...	...	...	...
Dezember	...	...	...	...	...	...

<sup>1</sup> Betriebe und Schlafgelegenheiten jeweils Stand 31.12.<sup>2</sup> vorläufiges Ergebnis<sup>3</sup> Doppelbetten zählen als 2 Schlafgelegenheiten. Für Camping wird 1 Stellplatz in 4 Schlafgelegenheiten umgerechnet.

## 2. Ergebnisse der Beherbergungsstatistik (ohne Camping) Sachsen-Anhalts 1993 - 2018

Jahr <sup>1</sup> Monat	Geöffnete Betriebe	Angebotene Betten	Durchschnittliche Auslastung der angebotenen Betten	Ankünfte	Übernachtungen	Durchschnittliche Aufenthaltsdauer
	Anzahl	Anzahl	%	Anzahl	Anzahl	Tage
1993	523	26 124	36,8	1 190 601	3 367 559	2,8
1994	761	36 497	34,6	1 566 937	4 277 803	2,7
1995	942	45 128	33,2	1 811 003	5 007 498	2,8
1996	962	46 414	31,3	1 932 154	5 285 103	2,7
1997	992	48 021	28,7	1 975 694	5 063 247	2,6
1998	1 001	49 311	28,3	2 058 299	5 117 997	2,5
1999	1 014	49 668	30,0	2 148 827	5 397 178	2,5
2000	1 029	50 468	29,5	2 172 719	5 440 659	2,5
2001	1 051	50 537	29,9	2 214 457	5 552 933	2,5
2002	1 028	49 376	29,0	2 109 187	5 364 807	2,5
2003	1 023	50 440	29,5	2 142 285	5 407 056	2,5
2004	1 016	50 443	30,2	2 256 199	5 632 471	2,5
2005	1 007	50 599	30,9	2 324 562	5 765 201	2,5
2006	1 036	52 157	32,7	2 473 256	6 175 243	2,5
2007	1 042	51 957	32,8	2 491 592	6 318 556	2,5
2008	1 045	52 698	33,1	2 536 496	6 437 309	2,5
2009	1 054	53 101	32,9	2 563 953	6 444 477	2,5
2010	1 043	52 434	33,6	2 672 362	6 584 600	2,5
2011	1 042	52 784	34,7	2 771 521	6 787 242	2,4
2012	990	52 006	36,2	2 836 567	7 051 100	2,5
2013	985	51 799	35,7	2 779 653	6 858 500	2,5
2014	984	52 272	36,8	2 886 023	7 116 419	2,5
2015	987	51 417	36,8	2 996 924	7 257 677	2,4
2016	1 003	53 058	38,1	3 065 503	7 413 880	2,4
2017	993	53 496	39,0	3 215 807	7 726 130	2,4
Januar	978	52 151	24,8	160 808	396 951	2,5
Februar	975	52 145	30,0	174 361	436 293	2,5
März	983	52 981	31,7	221 317	517 436	2,3
April	1 030	54 780	40,3	269 688	660 168	2,4
Mai	1 042	55 566	44,4	329 097	764 623	2,3
Juni	1 040	55 642	47,2	337 823	786 973	2,3
Juli	1 047	56 017	45,1	306 713	781 105	2,5
August	1 045	55 998	46,7	326 524	809 750	2,5
September	1 044	55 635	46,6	343 605	777 986	2,3
Oktober	1 035	55 215	43,6	296 259	745 061	2,5
November	992	53 467	33,0	227 679	525 548	2,3
Dezember	993	53 496	32,1	221 933	524 236	2,4
2018 <sup>2</sup>						
Januar	969	52 633	25,3	164 339	407 340	2,5
Februar	976	52 534	32,5	186 710	475 110	2,5
März	1 002	54 160	33,0	225 477	550 265	2,4
April	1 034	55 623	37,9	265 457	631 161	2,4
Mai	1 045	56 215	43,4	325 751	756 209	2,3
Juni	1 058	56 409	44,4	334 518	750 307	2,2
Juli	1 061	56 551	44,8	299 945	783 211	2,6
August	1 068	56 745	43,8	321 211	769 801	2,4
September	1 068	56 465	46,5	342 510	787 889	2,3
Oktober	...	...	...	...	...	...
November	...	...	...	...	...	...
Dezember	...	...	...	...	...	...

<sup>1</sup> Betriebe und Betten jeweils Stand 31.12.<sup>2</sup> vorläufiges Ergebnis

3. Beherbergungsbetriebe (einschl. Camping), Schlafgelegenheiten und Auslastung  
der Kapazitäten nach kreisfreien Städten und Landkreisen

Land  Kreisfreie Stadt  Landkreis	September 2018							Januar bis Sep. 2018
	Betriebe			in den Betrieben angebotene Schlafgelegenheiten <sup>1</sup>				durch- schnitt- liche Aus- lastung
	ins- gesamt	darunter geöffnete		ins- gesamt	Verände- rung ge- genüber dem Vor- jahres- monat	durch- schnitt- liche Aus- lastung	nachrichtlich	
		zu- sammen	Verände- rung ge- genüber dem Vor- jahres- monat				maximales Angebot an Schlafge- legenheiten der letzten 13 Monate	
	Anzahl		%	Anzahl	%	Anzahl	%	
<b>Sachsen-Anhalt insgesamt</b>	1 169	1 143	2,6	75 585	2,0	36,8	78 502	32,8
Dessau-Roßlau, Stadt	26	26	8,3	1 469	-2,3	49,2	1 556	42,2
Halle (Saale), Stadt	43	42	7,7	2 879	0,2	49,4	3 034	41,1
Magdeburg, Landeshauptstadt	52	51	6,3	5 663	6,1	42,1	5 787	34,5
Altmarkkreis Salzwedel	54	52	10,6	3 414	6,9	31,7	4 090	32,6
Anhalt-Bitterfeld	60	59	5,4	3 750	-0,1	20,1	3 953	20,7
Börde	56	55	0,0	5 079	1,9	29,5	5 166	27,4
Burgenlandkreis	122	118	1,7	6 628	2,7	40,8	6 840	34,2
Harz	357	350	3,9	22 034	4,0	42,2	22 464	36,4
Jerichower Land	44	43	-2,3	2 463	0,4	21,1	2 487	22,2
Mansfeld-Südharz	70	69	3,0	3 784	1,5	32,9	3 846	28,7
Saalekreis	69	67	0,0	4 385	3,6	34,8	4 596	28,3
Salzlandkreis	70	69	-2,8	3 896	-1,7	34,6	4 118	34,4
Stendal	59	59	3,5	3 303	-3,1	29,2	3 434	28,1
Wittenberg	87	83	-3,5	6 838	-2,7	34,2	7 131	33,3

<sup>1</sup> Doppelbetten zählen als 2 Schlafgelegenheiten. Für Camping wird 1 Stellplatz in 4 Schlafgelegenheiten umgerechnet.



4. Ankünfte, Übernachtungen und Aufenthaltsdauer der Gäste in Beherbergungsbetrieben (einschl. Camping)  
nach kreisfreien Städten, Landkreisen und zusammengefassten Gästegruppen

Land <u>Kreisfreie Stadt/Landkreis</u>  Ständiger Wohnsitz der Gäste Deutschland/Ausland	September 2018					Januar bis September 2018				
	Ankünfte		Übernachtungen		durch- schn. Aufent- halts- dauer	Ankünfte		Übernachtungen		durch- schn. Aufent- halts- dauer
	insge- samt	Veränd. gegen- über Vorj.- monat	insge- samt	Veränd. gegen- über Vorj.- monat		insge- samt	Veränd. gegen- über Vorj.- zeitr.	insge- samt	Veränd. gegen- über Vorj.- zeitr.	
	Anzahl	%	Anzahl	%	Tage	Anzahl	%	Anzahl	%	Tage
<b>Sachsen-Anhalt insgesamt</b>	361 983	0,4	832 336	1,9	2,3	2 639 879	0,6	6 336 869	0,5	2,4
Deutschland	334 185	0,5	777 737	2,5	2,3	2 417 581	1,0	5 887 738	1,6	2,4
Ausland	27 798	-0,6	54 599	-4,7	2,0	222 298	-4,2	449 131	-12,0	2,0
Dessau-Roßlau, Stadt	13 020	-7,2	21 671	-7,1	1,7	97 177	-11,4	160 966	-11,9	1,7
Deutschland	10 523	-5,4	18 026	-3,4	1,7	78 267	-11,6	132 538	-10,2	1,7
Ausland	2 497	-14,2	3 645	-21,9	1,5	18 910	-10,4	28 428	-19,2	1,5
Halle (Saale), Stadt	24 603	-3,3	41 595	-7,6	1,7	185 881	7,6	313 027	1,4	1,7
Deutschland	21 440	-3,0	36 564	-2,7	1,7	165 916	10,6	278 067	7,6	1,7
Ausland	3 163	-4,8	5 031	-32,3	1,6	19 965	-11,9	34 960	-30,3	1,8
Magdeburg, Landeshauptstadt	40 876	6,7	71 472	10,7	1,7	299 411	1,6	507 394	2,6	1,7
Deutschland	35 942	4,8	61 682	6,9	1,7	262 672	1,2	437 898	1,7	1,7
Ausland	4 934	22,7	9 790	43,0	2,0	36 739	4,4	69 496	8,2	1,9
Altmarkkreis Salzwedel	9 672	-1,1	31 809	1,9	3,3	79 855	3,8	284 928	3,0	3,6
Deutschland	9 278	-1,9	30 661	1,8	3,3	76 804	3,9	274 591	3,0	3,6
Ausland	394	22,4	1 148	3,9	2,9	3 051	2,5	10 337	4,4	3,4
Anhalt-Bitterfeld	12 295	6,4	22 636	5,1	1,8	94 160	8,3	189 697	5,4	2,0
Deutschland	10 928	1,3	20 505	1,9	1,9	84 444	7,6	171 853	7,0	2,0
Ausland	1 367	78,5	2 131	51,0	1,6	9 716	14,6	17 844	-8,0	1,8
Börde	17 949	4,1	44 968	6,7	2,5	133 725	2,4	348 417	0,9	2,6
Deutschland	15 752	2,9	41 083	5,6	2,6	115 158	2,5	315 411	1,2	2,7
Ausland	2 197	12,8	3 885	19,6	1,8	18 567	1,9	33 006	-2,2	1,8
Burgenlandkreis	31 460	4,0	81 113	4,3	2,6	208 446	5,4	574 040	4,9	2,8
Deutschland	30 502	4,2	79 448	5,2	2,6	198 419	5,4	556 031	5,5	2,8
Ausland	958	-4,3	1 665	-27,9	1,7	10 027	5,2	18 009	-11,3	1,8
Harz	105 510	4,5	279 159	6,2	2,6	749 475	3,6	2 101 634	4,8	2,8
Deutschland	101 224	4,3	268 885	6,2	2,7	713 913	3,6	2 004 364	4,9	2,8
Ausland	4 286	11,8	10 274	7,1	2,4	35 562	4,8	97 270	3,4	2,7
Jerichower Land	8 728	2,7	15 590	5,1	1,8	65 100	3,8	125 512	8,2	1,9
Deutschland	7 856	3,9	14 357	5,0	1,8	59 358	6,5	117 249	10,5	2,0
Ausland	872	-6,8	1 233	6,4	1,4	5 742	-18,2	8 263	-15,9	1,4
Mansfeld-Südharz	17 614	-3,7	37 342	0,1	2,1	130 956	-4,0	287 760	-2,5	2,2
Deutschland	16 946	-2,4	35 843	1,1	2,1	123 933	-4,1	273 005	-2,8	2,2
Ausland	668	-26,9	1 499	-19,5	2,2	7 023	-1,7	14 755	4,0	2,1
Saalekreis	23 813	-8,3	45 665	-9,5	1,9	174 441	-1,8	327 023	-11,1	1,9
Deutschland	21 772	-7,1	40 946	-7,8	1,9	152 896	-1,0	287 768	-7,2	1,9
Ausland	2 041	-19,8	4 719	-22,2	2,3	21 545	-6,8	39 255	-32,1	1,8
Salzlandkreis	13 839	1,2	40 415	5,0	2,9	109 088	5,1	336 460	3,2	3,1
Deutschland	12 795	0,5	37 346	3,7	2,9	100 422	5,4	315 055	4,4	3,1
Ausland	1 044	11,3	3 069	22,4	2,9	8 666	2,2	21 405	-11,4	2,5
Stendal	15 985	0,6	28 872	2,9	1,8	114 226	-2,0	215 378	0,8	1,9
Deutschland	15 396	0,4	27 850	3,1	1,8	109 672	-1,9	206 479	1,3	1,9
Ausland	589	6,7	1 022	-2,0	1,7	4 554	-4,7	8 899	-9,1	2,0
Wittenberg	26 619	-12,8	70 029	-11,1	2,6	197 938	-16,0	564 633	-13,0	2,9
Deutschland	23 831	-10,3	64 541	-8,8	2,7	175 707	-14,7	517 429	-11,0	2,9
Ausland	2 788	-29,4	5 488	-31,8	2,0	22 231	-24,7	47 204	-30,4	2,1

5. Ankünfte, Übernachtungen und Aufenthaltsdauer der Gäste in Beherbergungsbetrieben der Hotellerie  
(Hotels, Hotel garnis, Gasthöfe und Pensionen) nach kreisfreien Städten, Landkreisen und  
zusammengefassten Gästegruppen

Land <u>Kreisfreie Stadt/Landkreis</u>  Ständiger Wohnsitz der Gäste Deutschland/Ausland	September 2018					Januar bis September 2018				
	Ankünfte		Übernachtungen		durch- schn. Aufent- halts- dauer	Ankünfte		Übernachtungen		durch- schn. Aufent- halts- dauer
	insge- samt	Veränd. gegen- über Vorj.- monat	insge- samt	Veränd. gegen- über Vorj.- monat		insge- samt	Veränd. gegen- über Vorj.- zeitr.	insge- samt	Veränd. gegen- über Vorj.- zeitr.	
	Anzahl	%	Anzahl	%	Tage	Anzahl	%	Anzahl	%	Tage
<b>Sachsen-Anhalt insgesamt</b>	282 108	-0,3	543 600	1,2	1,9	2 000 883	-0,4	3 843 775	-0,9	1,9
Deutschland	257 264	-0,5	498 320	1,5	1,9	1 809 064	-0,1	3 490 508	0,3	1,9
Ausland	24 844	1,2	45 280	-2,4	1,8	191 819	-3,8	353 267	-11,1	1,8
Dessau-Roßlau, Stadt	11 728	-8,5	18 432	-10,3	1,6	87 681	-11,3	138 651	-13,2	1,6
Deutschland	9 313	-6,4	15 025	-6,5	1,6	69 289	-11,7	111 840	-11,7	1,6
Ausland	2 415	-15,6	3 407	-23,8	1,4	18 392	-9,9	26 811	-18,9	1,5
Halle (Saale), Stadt	22 121	-2,9	34 168	-6,4	1,5	166 767	8,7	258 444	4,7	1,5
Deutschland	19 054	-3,1	29 639	-4,8	1,6	147 846	11,5	228 189	7,8	1,5
Ausland	3 067	-1,6	4 529	-15,8	1,5	18 921	-8,8	30 255	-13,9	1,6
Magdeburg, Landeshauptstadt	37 377	5,8	63 539	10,1	1,7	272 610	1,3	450 941	2,2	1,7
Deutschland	32 604	3,5	54 550	6,4	1,7	238 160	0,8	389 443	2,0	1,6
Ausland	4 773	24,3	8 989	39,6	1,9	34 450	5,2	61 498	3,8	1,8
Altmarkkreis Salzwedel	6 656	-0,6	12 869	-5,0	1,9	48 057	-0,2	94 089	-1,2	2,0
Deutschland	6 288	-2,1	11 760	-6,9	1,9	45 459	-0,3	85 991	-2,2	1,9
Ausland	368	35,8	1 109	20,9	3,0	2 598	1,7	8 098	10,2	3,1
Anhalt-Bitterfeld	10 490	6,6	18 835	5,4	1,8	77 355	6,4	149 537	3,8	1,9
Deutschland	9 182	0,0	16 878	1,2	1,8	68 521	5,1	134 271	5,5	2,0
Ausland	1 308	100,0	1 957	64,0	1,5	8 834	18,4	15 266	-9,3	1,7
Börde	14 643	2,7	24 512	6,4	1,7	109 456	2,2	181 992	0,9	1,7
Deutschland	12 677	2,0	21 691	7,3	1,7	92 789	2,8	157 427	2,5	1,7
Ausland	1 966	7,3	2 821	0,2	1,4	16 667	-1,4	24 565	-8,4	1,5
Burgenlandkreis	22 361	3,5	42 240	4,7	1,9	136 201	4,8	247 788	5,1	1,8
Deutschland	21 514	3,6	40 809	5,6	1,9	127 999	4,9	233 896	5,9	1,8
Ausland	847	0,8	1 431	-17,3	1,7	8 202	1,9	13 892	-7,1	1,7
Harz	75 947	5,8	181 039	9,1	2,4	526 914	3,7	1 279 513	6,3	2,4
Deutschland	72 469	5,5	173 063	9,2	2,4	498 712	3,6	1 210 280	6,4	2,4
Ausland	3 478	12,3	7 976	6,2	2,3	28 202	6,3	69 233	4,4	2,5
Jerichower Land	7 065	-3,6	11 575	-0,5	1,6	51 349	-0,7	89 498	3,6	1,7
Deutschland	6 233	-3,9	10 467	-1,4	1,7	46 284	1,9	82 833	5,8	1,8
Ausland	832	-1,9	1 108	8,8	1,3	5 065	-19,8	6 665	-17,1	1,3
Mansfeld-Südharz	11 165	-2,8	22 363	0,3	2,0	78 599	-6,4	157 900	-3,4	2,0
Deutschland	10 653	-2,0	21 272	0,2	2,0	74 003	-6,2	147 878	-3,8	2,0
Ausland	512	-17,4	1 091	1,5	2,1	4 596	-8,2	10 022	2,6	2,2
Saalekreis	22 193	-11,1	41 656	-12,9	1,9	158 052	-4,8	288 259	-15,1	1,8
Deutschland	20 210	-10,1	37 047	-11,8	1,8	137 622	-4,4	250 731	-11,7	1,8
Ausland	1 983	-20,6	4 609	-20,9	2,3	20 430	-7,9	37 528	-32,5	1,8
Salzlandkreis	10 820	-0,2	20 363	4,5	1,9	79 235	0,1	145 447	-1,9	1,8
Deutschland	10 085	-0,9	18 800	3,9	1,9	73 234	0,1	133 567	-1,1	1,8
Ausland	735	10,5	1 563	12,2	2,1	6 001	-0,4	11 880	-10,6	2,0
Stendal	11 267	-2,2	18 790	-5,9	1,7	80 993	-3,9	135 710	-2,9	1,7
Deutschland	10 821	-2,2	18 047	-5,5	1,7	77 640	-3,7	129 939	-2,2	1,7
Ausland	446	-3,3	743	-15,0	1,7	3 353	-7,8	5 771	-16,2	1,7
Wittenberg	18 275	-16,0	33 219	-17,9	1,8	127 614	-18,7	226 006	-22,9	1,8
Deutschland	16 161	-14,1	29 272	-15,6	1,8	111 506	-18,1	194 223	-21,9	1,7
Ausland	2 114	-28,1	3 947	-31,5	1,9	16 108	-22,5	31 783	-28,2	2,0

6. Beherbergungsbetriebe (einschl. Camping), Schlafgelegenheiten und Auslastung der Kapazitäten nach Reisegebieten und Betriebsarten

Land	September 2018							Januar bis Sep. 2018
	Betriebe			in den Betrieben angebotene Schlafgelegenheiten <sup>1</sup>				durchschnittliche Auslastung
	Reisegebiet	darunter geöffnete		insgesamt	Veränderung gegenüber dem Vorjahresmonat	durchschnittliche Auslastung	nachrichtlich	
		insgesamt	zusammen				Veränderung gegenüber dem Vorjahresmonat	
Betriebsart	Anzahl	%	Anzahl	%	Anzahl	%		
<b>Sachsen-Anhalt</b>								
Betriebe insgesamt	1 169	1 143	2,6	75 585	2,0	36,8	78 502	32,8
<u>Hotels, Gasthöfe, Pensionen</u>	821	802	1,4	38 606	1,5	46,9	40 149	37,1
Hotels (ohne Hotels garnis)	413	403	0,5	27 992	1,4	49,6	29 104	39,2
Hotels garnis	95	94	4,4	4 318	3,1	46,8	4 414	36,9
Gasthöfe	85	82	-1,2	1 760	3,0	35,5	1 816	26,4
Pensionen	228	223	2,8	4 536	0,0	35,3	4 815	28,3
<u>Ferienunterkünfte und ähnliche Beherbergungsstätten</u>	241	238	5,8	13 839	1,9	35,3	14 469	33,6
Erholungs- und Ferienheime	19	19	5,6	1 906	0,7	33,9	1 932	32,5
Ferienzentren	18	18	0,0	2 718	-0,5	44,6	3 038	45,0
Ferienhäuser und Ferienwohnungen	133	132	9,1	4 155	4,8	31,1	4 305	28,4
Jugendherbergen und Hütten	71	69	1,5	5 060	1,4	34,4	5 194	32,0
<u>Campingplätze</u>	77	75	7,1	19 120	3,6	7,8	19 784	10,0
<u>Sonstige tourismusrelevante Unterkünfte</u>	30	28	0,0	4 020	0,0	80,9	4 100	78,4
Vorsorge- und Reha-Kliniken	14	14	0,0	3 359	0,0	90,6	3 359	88,9
Schulungsheime	16	14	0,0	661	0,0	31,7	741	25,2
<b>Harz und Harzvorland</b>								
Betriebe insgesamt	427	419	3,7	25 818	3,7	40,9	26 310	35,2
<u>Hotels, Gasthöfe, Pensionen</u>	280	274	3,8	13 163	5,5	51,5	13 471	41,3
Hotels (ohne Hotels garnis)	151	151	5,6	9 848	6,0	54,4	9 995	44,5
Hotels garnis	30	29	7,4	1 330	9,5	47,8	1 373	35,3
Gasthöfe	26	24	0,0	478	3,9	43,5	508	30,3
Pensionen	73	70	0,0	1 507	-0,1	38,6	1 595	28,6
<u>Ferienunterkünfte und ähnliche Beherbergungsstätten</u>	127	126	4,1	7 261	2,5	37,9	7 385	36,3
Erholungs- und Ferienheime	11	11	0,0	1 219	-1,5	32,0	1 245	30,1
Ferienzentren	10	10	0,0	1 520	-1,0	43,1	1 556	49,2
Ferienhäuser und Ferienwohnungen	81	81	5,2	2 641	4,9	33,0	2 673	29,6
Jugendherbergen und Hütten	25	24	4,3	1 881	5,0	44,3	1 911	39,5
<u>Campingplätze</u>	12	12	0,0	4 512	1,1	9,4	4 512	9,7
<u>Sonstige tourismusrelevante Unterkünfte</u>	8	7	0,0	882	0,0	67,6	942	64,3
Vorsorge- und Reha-Kliniken	2	2	0,0	.	.	.	.	.
Schulungsheime	6	5	0,0	.	.	.	.	.

<sup>1</sup> Doppelbetten zählen als 2 Schlafgelegenheiten. Für Camping wird 1 Stellplatz in 4 Schlafgelegenheiten umgerechnet.

Noch 6. Beherbergungsbetriebe (einschl. Camping), Schlafgelegenheiten und Auslastung der Kapazitäten nach Reisegebieten und Betriebsarten

Land	September 2018							Januar bis Sep. 2018
	Betriebe			in den Betrieben angebotene Schlafgelegenheiten <sup>1</sup>				durchschnittliche Auslastung
	Reisegebiet	darunter geöffnete		insgesamt	Veränderung gegenüber dem Vorjahresmonat	durchschnittliche Auslastung	nachrichtlich	
		Betriebsart	insgesamt				Veränderung gegenüber dem Vorjahresmonat	
	Anzahl	%	Anzahl	%	Anzahl	%		
<b>Halle, Saale, Unstrut</b>								
Betriebe insgesamt	234	227	2,3	13 892	2,5	40,7	14 470	33,8
<u>Hotels, Gasthöfe, Pensionen</u>	180	175	-1,7	8 676	-0,8	45,4	8 981	34,2
Hotels (ohne Hotels garnis)	88	85	-1,2	6 267	-1,0	47,7	6 513	35,3
Hotels garnis	25	25	4,2	1 215	2,6	43,0	1 220	35,8
Gasthöfe	19	18	-10,0	391	-1,0	40,7	414	27,1
Pensionen	48	47	-2,1	803	-3,9	32,5	834	26,7
<u>Ferienunterkünfte und ähnliche Beherbergungsstätten</u>	31	30	25,0	.	.	.	.	.
Erholungs- und Ferienheime	2	2	100,0	.	.	.	.	.
Ferienzentren	1	1	0,0	.	.	.	.	.
Ferienhäuser und Ferienwohnungen	11	11	83,3	.	.	.	.	.
Jugendherbergen und Hütten	17	16	0,0	1 329	-1,1	28,4	1 428	26,3
<u>Campingplätze</u>	16	15	15,4	2 460	15,0	13,4	2 620	14,7
<u>Sonstige tourismusrelevante Unterkünfte</u>	7	7	0,0	.	.	.	.	.
Vorsorge- und Reha-Kliniken	4	4	0,0	722	0,0	86,8	722	85,7
Schulungsheime	3	3	0,0	.	.	.	.	.
<b>Anhalt-Wittenberg</b>								
Betriebe insgesamt	173	168	1,2	12 057	-1,8	31,7	12 640	30,6
<u>Hotels, Gasthöfe, Pensionen</u>	123	119	1,7	5 280	-4,6	44,5	5 782	36,2
Hotels (ohne Hotels garnis)	58	54	-5,3	3 714	-6,4	49,1	4 084	40,2
Hotels garnis	11	11	0,0	428	1,4	43,7	443	34,0
Gasthöfe	14	14	7,7	322	6,3	19,6	323	17,4
Pensionen	40	40	11,1	816	-3,0	33,9	932	25,9
<u>Ferienunterkünfte und ähnliche Beherbergungsstätten</u>	33	32	0,0	1 820	-2,6	24,6	1 901	26,8
Erholungs- und Ferienheime	1	1	0,0	.	.	.	.	.
Ferienzentren	1	1	0,0	.	.	.	.	.
Ferienhäuser und Ferienwohnungen	19	18	0,0	.	.	.	.	.
Jugendherbergen und Hütten	12	12	0,0	885	-0,4	29,6	889	31,4
<u>Campingplätze</u>	14	14	0,0	4 152	2,0	6,9	4 152	10,0
<u>Sonstige tourismusrelevante Unterkünfte</u>	3	3	0,0	805	0,0	90,3	805	86,4
Vorsorge- und Reha-Kliniken	2	2	0,0	.	.	.	.	.
Schulungsheime	1	1	0,0	.	.	.	.	.

<sup>1</sup> Doppelbetten zählen als 2 Schlafgelegenheiten. Für Camping wird 1 Stellplatz in 4 Schlafgelegenheiten umgerechnet.

Noch 6. Beherbergungsbetriebe (einschl. Camping), Schlafgelegenheiten und Auslastung der Kapazitäten nach Reisegebieten und Betriebsarten

Land	September 2018							Januar bis Sep. 2018	
	Betriebe			in den Betrieben angebotene Schlafgelegenheiten <sup>1</sup>				durchschnittliche Auslastung	
	Reisegebiet	darunter geöffnete		insgesamt	Veränderung gegenüber dem Vorjahresmonat	durchschnittliche Auslastung	nachrichtlich		
		Betriebsart	insgesamt				Veränderung gegenüber dem Vorjahresmonat		maximales Angebot an Schlafgelegenheiten der letzten 13 Monate
Anzahl		%	Anzahl	%	Anzahl	%			
<b>Magdeburg, Elbe-Börde-Heide</b>									
	Betriebe insgesamt	222	218	0,0	17 101	2,1	33,6	17 558	30,7
	<u>Hotels, Gasthöfe, Pensionen</u>	161	158	-0,6	8 796	3,4	45,5	9 138	36,1
	Hotels (ohne Hotels garnis)	77	75	0,0	6 496	4,9	46,5	6 763	36,4
	Hotels garnis	23	23	-4,2	1 140	-3,6	53,1	1 171	43,2
	Gasthöfe	17	17	0,0	348	0,3	30,3	348	24,0
	Pensionen	44	43	0,0	812	3,2	33,1	856	29,1
	<u>Ferienunterkünfte und ähnliche Beherbergungsstätten</u>	31	31	0,0	1 600	-0,3	34,6	1 651	28,6
	Erholungs- und Ferienheime	4	4	0,0	.	.	.	.	.
	Ferienzentren	2	2	-33,3	.	.	.	.	.
	Ferienhäuser und Ferienwohnungen	13	13	8,3	328	3,1	25,7	346	23,2
	Jugendherbergen und Hütten	12	12	0,0	660	0,0	34,5	661	29,0
	<u>Campingplätze</u>	20	20	5,3	5 560	1,4	5,2	5 604	7,9
	<u>Sonstige tourismusrelevante Unterkünfte</u>	10	9	0,0	1 145	0,0	79,0	1 165	77,5
	Vorsorge- und Reha-Kliniken	4	4	0,0	860	0,0	95,9	860	95,7
	Schulungsheime	6	5	0,0	285	0,0	28,0	305	22,4
<b>Altmark</b>									
	Betriebe insgesamt	113	111	6,7	6 717	1,7	30,4	7 524	30,5
	<u>Hotels, Gasthöfe, Pensionen</u>	77	76	4,1	2 691	-2,9	39,2	2 777	31,9
	Hotels (ohne Hotels garnis)	39	38	-5,0	1 667	-8,6	41,3	1 749	32,5
	Hotels garnis	6	6	50,0	205	12,0	33,0	207	24,1
	Gasthöfe	9	9	0,0	221	8,9	40,5	223	33,3
	Pensionen	23	23	15,0	598	6,4	35,2	598	32,1
	<u>Ferienunterkünfte und ähnliche Beherbergungsstätten</u>	19	19	11,8	.	.	.	.	.
	Erholungs- und Ferienheime	1	1	0,0	.	.	.	.	.
	Ferienzentren	4	4	33,3	.	.	.	.	.
	Ferienhäuser und Ferienwohnungen	9	9	12,5	233	17,1	28,4	242	25,1
	Jugendherbergen und Hütten	5	5	0,0	305	0,0	12,9	305	18,6
	<u>Campingplätze</u>	15	14	16,7	2 436	6,3	6,9	2 896	10,5
	<u>Sonstige tourismusrelevante Unterkünfte</u>	2	2	0,0	.	.	.	.	.
	Vorsorge- und Reha-Kliniken	2	2	0,0	.	.	.	.	.
	Schulungsheime	-	-	-	-	-	-	-	-

<sup>1</sup> Doppelbetten zählen als 2 Schlafgelegenheiten. Für Camping wird 1 Stellplatz in 4 Schlafgelegenheiten umgerechnet.

7. Ankünfte, Übernachtungen und Aufenthaltsdauer der Gäste in Beherbergungsbetrieben (einschl. Camping)  
nach Reisegebieten, Betriebsarten und zusammengefassten Gästegruppen

Land, Reisegebiet Betriebsart  Ständiger Wohnsitz der Gäste Deutschland/Ausland	September 2018					Januar bis September 2018				
	Ankünfte		Übernachtungen		durch- schn. Aufent- halts- dauer	Ankünfte		Übernachtungen		durch- schn. Aufent- halts- dauer
	insge- samt	Veränd. gegen- über Vorj.- monat	insge- samt	Veränd. gegen- über Vorj.- monat		insge- samt	Veränd. gegen- über Vorj.- zeitr.	insge- samt	Veränd. gegen- über Vorj.- zeitr.	
	Anzahl	%	Anzahl	%	Tage	Anzahl	%	Anzahl	%	Tage
<b>Sachsen-Anhalt</b>										
<u>Betriebe insgesamt</u>										
zusammen	361 983	0,4	832 336	1,9	2,3	2 639 879	0,6	6 336 869	0,5	2,4
Deutschland	334 185	0,5	777 737	2,5	2,3	2 417 581	1,0	5 887 738	1,6	2,4
Ausland	27 798	-0,6	54 599	-4,7	2,0	222 298	-4,2	449 131	-12,0	2,0
<u>Hotels, Gasthöfe, Pensionen</u>										
zusammen	282 108	-0,3	543 600	1,2	1,9	2 000 883	-0,4	3 843 775	-0,9	1,9
Deutschland	257 264	-0,5	498 320	1,5	1,9	1 809 064	-0,1	3 490 508	0,3	1,9
Ausland	24 844	1,2	45 280	-2,4	1,8	191 819	-3,8	353 267	-11,1	1,8
Hotels (ohne Hotels garnis)										
zusammen	219 085	-1,0	416 321	1,0	1,9	1 553 767	-1,0	2 953 883	-1,0	1,9
Deutschland	197 771	-1,4	378 577	1,0	1,9	1 393 938	-0,5	2 671 447	0,1	1,9
Ausland	21 314	2,1	37 744	1,4	1,8	159 829	-5,0	282 436	-10,6	1,8
Hotels garnis										
zusammen	31 968	-2,1	60 562	-1,4	1,9	233 837	2,7	429 830	1,8	1,8
Deutschland	29 539	-1,7	56 395	0,2	1,9	212 023	2,5	388 963	1,9	1,8
Ausland	2 429	-6,8	4 167	-18,3	1,7	21 814	4,4	40 867	0,8	1,9
Gasthöfe										
zusammen	9 940	14,1	18 755	5,5	1,9	64 179	4,1	121 156	-0,2	1,9
Deutschland	9 618	13,8	18 023	4,5	1,9	61 634	4,5	116 005	0,4	1,9
Ausland	322	25,3	732	38,4	2,3	2 545	-4,6	5 151	-12,0	2,0
Pensionen										
zusammen	21 115	3,9	47 962	4,6	2,3	149 100	-1,3	338 906	-3,0	2,3
Deutschland	20 336	4,2	45 325	7,2	2,2	141 469	-1,4	314 093	-0,1	2,2
Ausland	779	-4,7	2 637	-25,8	3,4	7 631	0,3	24 813	-29,4	3,3

Noch 7. Ankünfte, Übernachtungen und Aufenthaltsdauer der Gäste in Beherbergungsbetrieben (einschl. Camping)  
nach Reisegebieten, Betriebsarten und zusammengefassten Gästegruppen

Land, Reisegebiet Betriebsart  Ständiger Wohnsitz der Gäste Deutschland/Ausland	September 2018					Januar bis September 2018				
	Ankünfte		Übernachtungen		durch- schn. Aufent- halts- dauer	Ankünfte		Übernachtungen		durch- schn. Aufent- halts- dauer
	insge- samt	Veränd. gegen- über Vorj.- monat	insge- samt	Veränd. gegen- über Vorj.- monat		insge- samt	Veränd. gegen- über Vorj.- zeitr.	insge- samt	Veränd. gegen- über Vorj.- zeitr.	
	Anzahl	%	Anzahl	%	Tage	Anzahl	%	Anzahl	%	Tage
<b>Sachsen-Anhalt</b>										
<u>Ferienunterkünfte u. ähnliche Beherbergungsstätten</u>										
zusammen	52 983	-1,0	146 741	2,5	2,8	404 104	0,8	1 206 659	0,3	3,0
Deutschland	51 625	-0,6	141 122	4,0	2,7	390 804	1,5	1 147 383	1,9	2,9
Ausland	1 358	-14,5	5 619	-23,9	4,1	13 300	-16,4	59 276	-22,8	4,5
Erholungs- und Ferienheime										
zusammen	8 654	-7,3	19 409	-6,2	2,2	66 718	1,5	163 643	-1,4	2,5
Deutschland	8 553	-7,2	19 106	-6,6	2,2	65 449	1,1	160 425	-1,7	2,5
Ausland	101	-16,5	303	41,6	3,0	1 269	30,8	3 218	17,4	2,5
Ferienzentren										
zusammen	11 639	-7,0	36 399	1,6	3,1	92 220	-2,6	325 497	-1,1	3,5
Deutschland	11 419	-7,6	35 792	2,4	3,1	89 812	-2,8	314 014	-0,8	3,5
Ausland	220	38,4	607	-30,7	2,8	2 408	2,5	11 483	-9,6	4,8
Ferienhäuser, -wohnungen										
zusammen	12 092	7,5	38 720	13,6	3,2	84 583	7,7	297 539	7,4	3,5
Deutschland	11 565	7,4	35 444	12,4	3,1	80 041	7,9	270 007	7,2	3,4
Ausland	527	9,3	3 276	29,5	6,2	4 542	3,5	27 532	9,5	6,1
Jugendherbergen, Hütten										
zusammen	20 598	0,8	52 213	-0,6	2,5	160 583	-0,7	419 980	-2,5	2,6
Deutschland	20 088	2,4	50 780	4,1	2,5	155 502	1,3	402 937	2,1	2,6
Ausland	510	-38,3	1 433	-61,9	2,8	5 081	-38,1	17 043	-52,9	3,4
<u>Campingplätze</u>										
zusammen	19 473	15,9	44 447	15,7	2,3	173 961	12,2	425 576	13,1	2,4
Deutschland	17 918	19,3	40 847	16,7	2,3	157 177	13,4	389 787	14,3	2,5
Ausland	1 555	-13,1	3 600	4,8	2,3	16 784	2,0	35 789	1,8	2,1
<u>Sonstige tourismusrelevante Unterkünfte</u>										
zusammen	7 419	5,7	97 548	-0,1	13,1	60 931	1,9	860 859	1,1	14,1
Deutschland	7 378	5,7	97 448	-0,1	13,2	60 536	1,9	860 060	1,2	14,2
Ausland	41	10,8	100	47,1	2,4	395	-6,4	799	-32,2	2,0
Vorsorge- u. Reha-Kliniken										
zusammen	4 249	0,5	91 262	-0,9	21,5	38 799	1,1	815 306	1,2	21,0
Deutschland	4 249	0,5	91 262	-0,9	21,5	38 799	1,1	815 306	1,2	21,0
Ausland	-	-	-	-	-	-	-	-	-	-
Schulungsheime										
zusammen	3 170	13,6	6 286	13,6	2,0	22 132	3,1	45 553	0,9	2,1
Deutschland	3 129	13,7	6 186	13,2	2,0	21 737	3,3	44 754	1,8	2,1
Ausland	41	10,8	100	47,1	2,4	395	-6,4	799	-32,2	2,0

Noch 7. Ankünfte, Übernachtungen und Aufenthaltsdauer der Gäste in Beherbergungsbetrieben (einschl. Camping)  
nach Reisegebieten, Betriebsarten und zusammengefassten Gästegruppen

Land, Reisegebiet Betriebsart  Ständiger Wohnsitz der Gäste Deutschland/Ausland	September 2018					Januar bis September 2018				
	Ankünfte		Übernachtungen		durch- schn. Aufent- halts- dauer	Ankünfte		Übernachtungen		durch- schn. Aufent- halts- dauer
	insge- samt	Veränd. gegen- über Vorj.- monat	insge- samt	Veränd. gegen- über Vorj.- monat		insge- samt	Veränd. gegen- über Vorj.- zeitr.	insge- samt	Veränd. gegen- über Vorj.- zeitr.	
	Anzahl	%	Anzahl	%	Tage	Anzahl	%	Anzahl	%	Tage
<b>Harz und Harzvorland</b>										
<u>Betriebe insgesamt</u>										
zusammen	123 124	3,3	316 501	5,5	2,6	880 431	2,4	2 389 394	3,9	2,7
Deutschland	118 170	3,2	304 728	5,6	2,6	837 846	2,4	2 277 369	3,9	2,7
Ausland	4 954	4,3	11 773	2,8	2,4	42 585	3,7	112 025	3,4	2,6
<u>Hotels, Gasthöfe, Pensionen</u>										
zusammen	87 112	4,6	203 402	8,0	2,3	605 513	2,3	1 437 413	5,1	2,4
Deutschland	83 122	4,5	194 335	8,1	2,3	572 715	2,2	1 358 158	5,2	2,4
Ausland	3 990	7,3	9 067	5,6	2,3	32 798	4,0	79 255	4,2	2,4
Hotels (ohne Hotels garnis)										
zusammen	68 344	3,2	160 635	7,5	2,4	483 530	1,8	1 160 967	5,0	2,4
Deutschland	65 288	3,3	153 649	8,0	2,4	457 962	1,9	1 100 384	5,3	2,4
Ausland	3 056	1,3	6 986	-0,9	2,3	25 568	0,9	60 583	-0,9	2,4
Hotels garnis										
zusammen	9 040	12,3	19 067	7,5	2,1	57 068	0,6	123 995	3,7	2,2
Deutschland	8 504	11,7	18 041	7,5	2,1	53 119	0,0	112 947	1,2	2,1
Ausland	536	22,9	1 026	8,5	1,9	3 949	8,5	11 048	38,9	2,8
Gasthöfe										
zusammen	2 581	8,2	6 235	20,4	2,4	16 885	6,9	37 666	9,5	2,2
Deutschland	2 440	7,0	5 901	18,4	2,4	15 880	5,9	35 571	8,6	2,2
Ausland	141	33,0	334	68,7	2,4	1 005	24,1	2 095	28,1	2,1
Pensionen										
zusammen	7 147	7,9	17 465	9,2	2,4	48 030	7,9	114 785	6,9	2,4
Deutschland	6 890	6,5	16 744	7,3	2,4	45 754	7,0	109 256	7,0	2,4
Ausland	257	62,7	721	82,1	2,8	2 276	29,6	5 529	3,7	2,4





Noch 7. Ankünfte, Übernachtungen und Aufenthaltsdauer der Gäste in Beherbergungsbetrieben (einschl. Camping)  
nach Reisegebieten, Betriebsarten und zusammengefassten Gästegruppen

Land, Reisegebiet Betriebsart  Ständiger Wohnsitz der Gäste Deutschland/Ausland	September 2018					Januar bis September 2018				
	Ankünfte		Übernachtungen		durch- schn. Aufent- halts- dauer	Ankünfte		Übernachtungen		durch- schn. Aufent- halts- dauer
	insge- samt	Veränd. gegen- über Vorj.- monat	insge- samt	Veränd. gegen- über Vorj.- monat		insge- samt	Veränd. gegen- über Vorj.- zeitr.	insge- samt	Veränd. gegen- über Vorj.- zeitr.	
	Anzahl	%	Anzahl	%	Tage	Anzahl	%	Anzahl	%	Tage
<b>Halle, Saale, Unstrut</b>										
<u>Betriebe insgesamt</u>										
zusammen	79 876	-2,2	168 373	-2,8	2,1	568 768	3,8	1 214 090	-0,8	2,1
Deutschland	73 714	-1,5	156 958	-0,3	2,1	517 231	5,0	1 121 866	2,4	2,2
Ausland	6 162	-10,3	11 415	-27,8	1,9	51 537	-6,8	92 224	-28,1	1,8
<u>Hotels, Gasthöfe, Pensionen</u>										
zusammen	66 675	-3,9	118 064	-5,3	1,8	461 020	2,6	794 491	-3,3	1,7
Deutschland	60 778	-3,4	107 495	-3,8	1,8	413 467	3,8	712 816	-0,5	1,7
Ausland	5 897	-8,6	10 569	-18,3	1,8	47 553	-6,7	81 675	-22,7	1,7
Hotels (ohne Hotels garnis)										
zusammen	51 615	-3,6	89 763	-3,9	1,7	354 205	0,9	591 405	-4,0	1,7
Deutschland	46 510	-3,6	81 012	-3,7	1,7	314 775	2,4	527 664	-1,9	1,7
Ausland	5 105	-3,5	8 751	-5,4	1,7	39 430	-9,5	63 741	-18,4	1,6
Hotels garnis										
zusammen	8 139	-12,0	15 691	-11,5	1,9	62 341	18,1	117 843	10,3	1,9
Deutschland	7 559	-9,8	14 478	-7,1	1,9	56 504	17,9	106 537	12,3	1,9
Ausland	580	-33,5	1 213	-43,3	2,1	5 837	19,3	11 306	-5,2	1,9
Gasthöfe										
zusammen	2 919	37,7	4 777	11,0	1,6	15 840	4,1	27 771	-1,5	1,8
Deutschland	2 908	38,2	4 763	11,1	1,6	15 633	4,2	27 390	-1,6	1,8
Ausland	11	-31,3	14	-26,3	1,3	207	2,0	381	8,5	1,8
Pensionen										
zusammen	4 002	-9,8	7 833	-15,9	2,0	28 634	-5,9	57 472	-18,9	2,0
Deutschland	3 801	-8,6	7 242	-7,0	1,9	26 555	-5,5	51 225	-7,8	1,9
Ausland	201	-28,0	591	-61,4	2,9	2 079	-10,7	6 247	-59,1	3,0



Noch 7. Ankünfte, Übernachtungen und Aufenthaltsdauer der Gäste in Beherbergungsbetrieben (einschl. Camping)  
nach Reisegebieten, Betriebsarten und zusammengefassten Gästegruppen

Land, Reisegebiet Betriebsart  Ständiger Wohnsitz der Gäste Deutschland/Ausland	September 2018					Januar bis September 2018				
	Ankünfte		Übernachtungen		durch- schn. Aufent- halts- dauer	Ankünfte		Übernachtungen		durch- schn. Aufent- halts- dauer
	insge- samt	Veränd. gegen- über Vorj.- monat	insge- samt	Veränd. gegen- über Vorj.- monat		insge- samt	Veränd. gegen- über Vorj.- zeitr.	insge- samt	Veränd. gegen- über Vorj.- zeitr.	
	Anzahl	%	Anzahl	%	Tage	Anzahl	%	Anzahl	%	Tage
<b>Anhalt-Wittenberg</b>										
<u>Betriebe insgesamt</u>										
zusammen	51 934	-7,5	114 336	-7,5	2,2	389 275	-9,9	915 296	-9,6	2,4
Deutschland	45 282	-6,6	103 072	-5,9	2,3	338 418	-9,3	821 820	-7,6	2,4
Ausland	6 652	-12,8	11 264	-20,3	1,7	50 857	-13,9	93 476	-23,6	1,8
<u>Hotels, Gasthöfe, Pensionen</u>										
zusammen	40 493	-8,8	70 486	-10,6	1,7	292 650	-10,9	514 194	-13,8	1,8
Deutschland	34 656	-8,7	61 175	-9,3	1,8	249 316	-10,9	440 334	-12,4	1,8
Ausland	5 837	-9,6	9 311	-18,5	1,6	43 334	-11,0	73 860	-21,6	1,7
Hotels (ohne Hotels garnis)										
zusammen	32 450	-9,5	54 689	-11,7	1,7	236 527	-10,5	403 624	-13,2	1,7
Deutschland	27 216	-9,1	46 520	-10,3	1,7	198 146	-10,2	340 771	-11,5	1,7
Ausland	5 234	-11,1	8 169	-18,9	1,6	38 381	-12,0	62 853	-21,2	1,6
Hotels garnis										
zusammen	3 285	-4,3	5 614	-3,6	1,7	22 909	-14,2	39 491	-15,5	1,7
Deutschland	2 882	-5,0	5 082	-2,2	1,8	19 622	-17,3	34 424	-16,8	1,8
Ausland	403	1,8	532	-15,2	1,3	3 287	10,6	5 067	-5,8	1,5
Gasthöfe										
zusammen	1 188	-13,0	1 894	-25,2	1,6	8 030	-23,4	13 926	-32,3	1,7
Deutschland	1 136	-14,0	1 792	-27,3	1,6	7 666	-22,6	13 232	-31,7	1,7
Ausland	52	18,2	102	47,8	2,0	364	-37,9	694	-42,6	1,9
Pensionen										
zusammen	3 570	-5,4	8 289	-3,1	2,3	25 184	-6,7	57 153	-11,6	2,3
Deutschland	3 422	-6,1	7 781	-1,5	2,3	23 882	-6,3	51 907	-8,7	2,2
Ausland	148	15,6	508	-22,6	3,4	1 302	-12,6	5 246	-32,6	4,0



Noch 7. Ankünfte, Übernachtungen und Aufenthaltsdauer der Gäste in Beherbergungsbetrieben (einschl. Camping)  
nach Reisegebieten, Betriebsarten und zusammengefassten Gästegruppen

Land, Reisegebiet Betriebsart  Ständiger Wohnsitz der Gäste Deutschland/Ausland	September 2018					Januar bis September 2018				
	Ankünfte		Übernachtungen		durch- schn. Aufent- halts- dauer	Ankünfte		Übernachtungen		durch- schn. Aufent- halts- dauer
	insge- samt	Veränd. gegen- über Vorj.- monat	insge- samt	Veränd. gegen- über Vorj.- monat		insge- samt	Veränd. gegen- über Vorj.- zeitr.	insge- samt	Veränd. gegen- über Vorj.- zeitr.	
	Anzahl	%	Anzahl	%	Tage	Anzahl	%	Anzahl	%	Tage
<b>Magdeburg, Elbe-Börde-Heide</b>										
<u>Betriebe insgesamt</u>										
zusammen	81 392	4,7	172 445	7,7	2,1	607 324	2,6	1 317 783	2,8	2,2
Deutschland	72 345	3,5	154 468	5,6	2,1	537 610	2,8	1 185 613	3,1	2,2
Ausland	9 047	15,4	17 977	30,6	2,0	69 714	1,2	132 170	0,2	1,9
<u>Hotels, Gasthöfe, Pensionen</u>										
zusammen	69 905	3,1	119 989	7,3	1,7	512 650	1,1	867 878	1,4	1,7
Deutschland	61 599	1,7	105 508	5,3	1,7	450 467	1,2	763 270	1,9	1,7
Ausland	8 306	15,6	14 481	24,2	1,7	62 183	0,3	104 608	-2,6	1,7
Hotels (ohne Hotels garnis)										
zusammen	54 530	4,7	90 598	9,3	1,7	389 682	2,4	645 906	2,5	1,7
Deutschland	47 212	2,8	77 715	6,5	1,6	337 195	2,6	557 481	3,1	1,7
Ausland	7 318	19,4	12 883	29,9	1,8	52 487	1,7	88 425	-1,0	1,7
Hotels garnis										
zusammen	10 290	-5,9	18 163	-1,4	1,8	84 278	-0,7	135 977	-0,7	1,6
Deutschland	9 407	-6,7	16 812	-1,8	1,8	75 986	-0,3	123 302	0,1	1,6
Ausland	883	2,8	1 351	3,9	1,5	8 292	-3,8	12 675	-8,4	1,5
Gasthöfe										
zusammen	1 554	5,1	3 163	-4,2	2,0	11 389	-1,7	22 675	-5,9	2,0
Deutschland	1 508	6,0	3 023	-3,1	2,0	10 893	-1,0	21 646	-3,2	2,0
Ausland	46	-17,9	140	-23,5	3,0	496	-14,9	1 029	-40,9	2,1
Pensionen										
zusammen	3 531	6,8	8 065	10,9	2,3	27 301	-9,7	63 320	-2,9	2,3
Deutschland	3 472	9,8	7 958	13,5	2,3	26 393	-9,2	60 841	-2,9	2,3
Ausland	59	-58,7	107	-58,8	1,8	908	-21,8	2 479	-1,6	2,7

Noch 7. Ankünfte, Übernachtungen und Aufenthaltsdauer der Gäste in Beherbergungsbetrieben (einschl. Camping)  
nach Reisegebieten, Betriebsarten und zusammengefassten Gästegruppen

Land, Reisegebiet Betriebsart  Ständiger Wohnsitz der Gäste Deutschland/Ausland	September 2018					Januar bis September 2018				
	Ankünfte		Übernachtungen		durch- schn. Aufent- halts- dauer	Ankünfte		Übernachtungen		durch- schn. Aufent- halts- dauer
	insge- samt	Veränd. gegen- über Vorj.- monat	insge- samt	Veränd. gegen- über Vorj.- monat		insge- samt	Veränd. gegen- über Vorj.- zeitr.	insge- samt	Veränd. gegen- über Vorj.- zeitr.	
	Anzahl	%	Anzahl	%	Tage	Anzahl	%	Anzahl	%	Tage
<b>Magdeburg, Elbe-Börde-Heide</b>										
<u>Ferienunterkünfte u. ähnliche Beherbergungsstätten</u>										
zusammen	5 509	11,4	16 588	12,1	3,0	38 937	-0,1	115 889	3,5	3,0
Deutschland	5 281	12,6	14 539	9,0	2,8	36 767	0,7	99 261	1,7	2,7
Ausland	228	-10,9	2 049	40,6	9,0	2 170	-11,4	16 628	16,0	7,7
Erholungs- und Ferienheime										
zusammen	.	.	.	.	.	.	.	.	.	.
Deutschland	.	.	.	.	.	.	.	.	.	.
Ausland	.	.	.	.	.	.	.	.	.	.
Ferienzentren										
zusammen	.	.	.	.	.	.	.	.	.	.
Deutschland	.	.	.	.	.	.	.	.	.	.
Ausland	.	.	.	.	.	.	.	.	.	.
Ferienhäuser, -wohnungen										
zusammen	426	16,1	2 529	57,5	5,9	3 717	1,3	19 140	9,4	5,1
Deutschland	373	15,8	1 200	46,2	3,2	3 208	2,5	10 409	-0,6	3,2
Ausland	53	17,8	1 329	69,3	25,1	509	-5,6	8 731	24,3	17,2
Jugendherbergen, Hütten										
zusammen	2 886	3,1	6 830	-1,6	2,4	22 222	-4,3	49 276	-2,2	2,2
Deutschland	2 781	4,4	6 333	-3,4	2,3	21 216	-3,1	45 011	-2,4	2,1
Ausland	105	-22,2	497	29,8	4,7	1 006	-24,3	4 265	0,2	4,2
<u>Campingplätze</u>										
zusammen	3 865	32,1	8 741	37,7	2,3	37 542	33,0	91 817	25,0	2,4
Deutschland	3 393	32,5	7 394	28,0	2,2	32 559	34,8	81 605	26,9	2,5
Ausland	472	29,7	1 347	135,1	2,9	4 983	22,3	10 212	11,6	2,0
<u>Sonstige tourismusrelevante Unterkünfte</u>										
zusammen	2 113	1,0	27 127	0,4	12,8	18 195	3,1	242 199	0,8	13,3
Deutschland	2 072	0,8	27 027	0,3	13,0	17 817	3,4	241 477	0,9	13,6
Ausland	41	10,8	100	47,1	2,4	378	-6,4	722	-31,4	1,9
Vorsorge- u. Reha-Kliniken										
zusammen	972	-1,4	24 737	-0,9	25,4	9 238	-0,1	224 733	0,4	24,3
Deutschland	972	-1,4	24 737	-0,9	25,4	9 238	-0,1	224 733	0,4	24,3
Ausland	-	-	-	-	-	-	-	-	-	-
Schulungsheime										
zusammen	1 141	3,2	2 390	15,4	2,1	8 957	6,7	17 466	6,1	1,9
Deutschland	1 100	2,9	2 290	14,3	2,1	8 579	7,4	16 744	8,7	2,0
Ausland	41	10,8	100	47,1	2,4	378	-6,4	722	-31,4	1,9

Noch 7. Ankünfte, Übernachtungen und Aufenthaltsdauer der Gäste in Beherbergungsbetrieben (einschl. Camping)  
nach Reisegebieten, Betriebsarten und zusammengefassten Gästegruppen

Land, Reisegebiet Betriebsart  Ständiger Wohnsitz der Gäste Deutschland/Ausland	September 2018					Januar bis September 2018				
	Ankünfte		Übernachtungen		durch- schn. Aufent- halts- dauer	Ankünfte		Übernachtungen		durch- schn. Aufent- halts- dauer
	insge- samt	Veränd. gegen- über Vorj.- monat	insge- samt	Veränd. gegen- über Vorj.- monat		insge- samt	Veränd. gegen- über Vorj.- zeitr.	insge- samt	Veränd. gegen- über Vorj.- zeitr.	
	Anzahl	%	Anzahl	%	Tage	Anzahl	%	Anzahl	%	Tage
<b>Altmark</b>										
<u>Betriebe insgesamt</u>										
zusammen	25 657	0,0	60 681	2,4	2,4	194 081	0,3	500 306	2,1	2,6
Deutschland	24 674	-0,5	58 511	2,4	2,4	186 476	0,4	481 070	2,2	2,6
Ausland	983	12,5	2 170	1,0	2,2	7 605	-1,9	19 236	-2,3	2,5
<u>Hotels, Gasthöfe, Pensionen</u>										
zusammen	17 923	-1,6	31 659	-5,5	1,8	129 050	-2,5	229 799	-2,2	1,8
Deutschland	17 109	-2,1	29 807	-6,0	1,7	123 099	-2,5	215 930	-2,2	1,8
Ausland	814	11,2	1 852	3,4	2,3	5 951	-3,9	13 869	-2,6	2,3
Hotels (ohne Hotels garnis)										
zusammen	12 146	-11,3	20 636	-16,3	1,7	89 823	-8,6	151 981	-9,3	1,7
Deutschland	11 545	-12,2	19 681	-17,0	1,7	85 860	-8,9	145 147	-9,2	1,7
Ausland	601	10,3	955	2,2	1,6	3 963	-2,6	6 834	-11,0	1,7
Hotels garnis										
zusammen	1 214	24,4	2 027	18,4	1,7	7 241	9,1	12 524	5,0	1,7
Deutschland	1 187	27,2	1 982	21,8	1,7	6 792	15,6	11 753	11,9	1,7
Ausland	27	-37,2	45	-47,1	1,7	449	-41,2	771	-45,8	1,7
Gasthöfe										
zusammen	1 698	24,9	2 686	9,1	1,6	12 035	40,4	19 118	35,3	1,6
Deutschland	1 626	22,7	2 544	5,9	1,6	11 562	43,0	18 166	37,6	1,6
Ausland	72	105,7	142	136,7	2,0	473	-2,9	952	3,6	2,0
Pensionen										
zusammen	2 865	31,2	6 310	34,5	2,2	19 951	5,4	46 176	11,4	2,3
Deutschland	2 751	32,6	5 600	40,7	2,0	18 885	4,6	40 864	9,8	2,2
Ausland	114	4,6	710	-0,3	6,2	1 066	22,5	5 312	26,0	5,0





8. Ankünfte, Übernachtungen und Aufenthaltsdauer der Gäste in Beherbergungsbetrieben (einschl. Camping)  
nach Reisegebieten und Herkunftsländern

Land Reisegebiet  Herkunftsland	September 2018					Januar bis September 2018				
	Ankünfte		Übernachtungen		durch- schn. Aufent- halts- dauer	Ankünfte		Übernachtungen		durch- schn. Aufent- halts- dauer
	insge- samt	Veränd. gegen- über Vorj.- monat	insge- samt	Veränd. gegen- über Vorj.- monat		insge- samt	Veränd. gegen- über Vorj.- zeitr.	insge- samt	Veränd. gegen- über Vorj.- zeitr.	
	Anzahl	%	Anzahl	%	Tage	Anzahl	%	Anzahl	%	Tage
<b>Sachsen-Anhalt</b>										
<b>Insgesamt</b>	361 983	0,4	832 336	1,9	2,3	2 639 879	0,6	6 336 869	0,5	2,4
Deutschland	334 185	0,5	777 737	2,5	2,3	2 417 581	1,0	5 887 738	1,6	2,4
Ausland	27 798	-0,6	54 599	-4,7	2,0	222 298	-4,2	449 131	-12,0	2,0
Europa	22 680	5,0	44 904	-0,3	2,0	185 108	-2,2	376 362	-11,1	2,0
Belgien	624	12,4	1 193	19,2	1,9	5 744	2,1	10 941	6,4	1,9
Bulgarien	74	-15,9	213	-10,5	2,9	689	-17,2	1 675	-13,3	2,4
Dänemark	1 827	-25,5	3 562	-17,3	1,9	22 693	-7,4	41 176	-10,5	1,8
Estland	43	-24,6	110	57,1	2,6	461	-28,4	773	-14,1	1,7
Finnland	179	-28,7	271	-36,1	1,5	2 159	-1,1	3 774	-1,0	1,7
Frankreich	680	1,9	1 395	7,6	2,1	5 624	-2,6	10 450	-5,0	1,9
Griechenland	80	45,5	135	-26,6	1,7	479	29,1	1 035	35,1	2,2
Irland	172	142,3	266	139,6	1,5	775	19,6	2 404	13,0	3,1
Island	21	75,0	33	6,5	1,6	149	-38,4	267	-62,3	1,8
Italien	679	-12,3	1 528	-2,7	2,3	5 816	-8,2	11 119	-5,0	1,9
Kroatien	62	82,4	690	684,1	11,1	390	-4,2	1 678	18,9	4,3
Lettland	72	-10,0	125	-25,1	1,7	644	-14,7	1 372	2,5	2,1
Litauen	439	5,8	535	12,9	1,2	3 126	-20,8	4 204	-16,4	1,3
Luxemburg	84	1,2	166	10,7	2,0	710	-14,6	1 427	-8,3	2,0
Malta	2	0,0	15	650,0	7,5	23	9,5	47	62,1	2,0
Niederlande	3 876	-6,9	8 054	-14,5	2,1	35 454	-0,8	76 442	-6,1	2,2
Norwegen	557	9,2	714	-7,3	1,3	3 729	6,1	5 383	1,9	1,4
Österreich	1 427	-1,6	2 569	-10,0	1,8	12 746	-3,4	23 974	-16,6	1,9
Polen	2 105	18,1	5 003	-17,2	2,4	17 626	1,3	44 851	-22,4	2,5
Portugal	60	-55,9	135	-71,8	2,3	577	-49,4	2 342	-71,1	4,1
Rumänien	248	13,8	665	-25,4	2,7	1 583	-12,1	7 687	4,5	4,9
Russische Föderation	490	-14,2	910	-14,3	1,9	4 180	10,2	8 814	0,3	2,1
Schweden	1 968	1,8	2 762	2,3	1,4	12 582	2,6	17 549	3,0	1,4
Schweiz	1 707	-7,7	3 088	-5,2	1,8	13 781	-9,1	24 179	-15,2	1,8
Slowakische Republik	158	-21,8	534	-28,3	3,4	1 486	-2,6	4 241	-29,3	2,9
Slowenien	78	47,2	145	-32,6	1,9	664	20,5	1 513	-19,7	2,3
Spanien	814	88,0	1 374	88,0	1,7	5 467	-20,5	9 305	-29,2	1,7
Tschechische Republik	923	44,9	1 683	29,2	1,8	6 076	12,0	13 360	3,3	2,2
Türkei	97	-3,0	405	87,5	4,2	879	33,0	3 739	85,4	4,3
Ukraine	183	72,6	293	35,6	1,6	1 890	46,9	3 751	33,5	2,0
Ungarn	336	4,7	1 609	116,6	4,8	2 659	-25,5	9 448	-18,8	3,6
Vereinigtes Königreich	1 499	17,8	3 074	32,9	2,1	9 746	4,2	18 289	-2,0	1,9
Zypern	12	-25,0	13	-79,4	1,1	48	-38,5	91	-58,6	1,9
Sonstige europäische Länder	1 104	360,0	1 637	86,2	1,5	4 453	63,1	9 062	-26,0	2,0

Noch 8. Ankünfte, Übernachtungen und Aufenthaltsdauer der Gäste in Beherbergungsbetrieben (einschl. Camping)  
nach Reisegebieten und Herkunftsländern

Land Reisegebiet  Herkunftsland	September 2018					Januar bis September 2018				
	Ankünfte		Übernachtungen		durch- schn. Aufent- halts- dauer	Ankünfte		Übernachtungen		durch- schn. Aufent- halts- dauer
	insge- samt	Veränd. gegen- über Vorj.- monat	insge- samt	Veränd. gegen- über Vorj.- monat		insge- samt	Veränd. gegen- über Vorj.- zeitr.	insge- samt	Veränd. gegen- über Vorj.- zeitr.	
	Anzahl	%	Anzahl	%	Tage	Anzahl	%	Anzahl	%	Tage
<b>Sachsen-Anhalt</b>										
Afrika	183	14,4	382	11,0	2,1	946	-34,9	2 166	-30,1	2,3
Südafrika	48	9,1	81	-31,9	1,7	266	-48,7	573	-55,7	2,2
Sonstige afrikanische Länder	135	16,4	301	33,8	2,2	680	-27,2	1 593	-11,7	2,3
Asien	1 843	-21,3	3 894	-25,4	2,1	12 249	-13,0	25 523	-18,4	2,1
Arabische Golfstaaten	51	-72,1	118	-61,7	2,3	490	-32,3	1 111	-16,6	2,3
China (einschl. Hongkong)	750	39,4	1 956	51,0	2,6	3 500	-15,1	10 242	-15,0	2,9
Indien	68	119,4	258	183,5	3,8	293	14,5	1 125	88,8	3,8
Israel	87	-69,3	175	-70,4	2,0	840	-13,1	1 828	-10,6	2,2
Japan	210	-47,2	330	-78,6	1,6	1 158	-20,3	2 017	-48,0	1,7
Korea, Republik	323	-19,9	399	-26,9	1,2	3 665	-9,2	4 734	-18,8	1,3
Taiwan	69	-11,5	125	11,6	1,8	299	-6,3	549	-3,7	1,8
Sonstige asiatische Länder	285	-33,4	533	-27,7	1,9	2 004	-8,9	3 917	-21,6	2,0
Amerika	2 113	-26,9	3 601	-28,5	1,7	15 206	-15,5	29 412	-18,8	1,9
Kanada	209	4,5	315	-39,2	1,5	878	-3,5	1 650	-7,5	1,9
Vereinigte Staaten	1 403	-21,2	2 426	-19,4	1,7	8 972	-34,7	18 498	-35,1	2,1
Sonstige nordamerik. Länder	5	150,0	28	600,0	5,6	22	-15,4	89	39,1	4,0
Mittelamerika/Karibik	343	-24,4	574	-16,0	1,7	3 936	192,0	6 461	189,0	1,6
Brasilien	68	-11,7	111	-26,5	1,6	554	-16,3	990	-30,3	1,8
Sonstige südamerik. Länder	85	-77,5	147	-78,1	1,7	844	-35,1	1 724	-21,4	2,0
Australien, Ozeanien	279	50,8	504	54,1	1,8	1 289	-0,7	2 428	-5,6	1,9
Australien	232	38,9	436	53,0	1,9	1 032	-7,1	1 986	-11,3	1,9
Neuseeland, Ozeanien	47	161,1	68	61,9	1,4	257	37,4	442	33,1	1,7
Ohne Angaben	700	-11,6	1 314	-2,7	1,9	7 500	-7,9	13 240	-7,1	1,8

Noch 8. Ankünfte, Übernachtungen und Aufenthaltsdauer der Gäste in Beherbergungsbetrieben (einschl. Camping)  
nach Reisegebieten und Herkunftsländern

Land Reisegebiet  Herkunftsland	September 2018					Januar bis September 2018				
	Ankünfte		Übernachtungen		durch- schn. Aufent- halts- dauer	Ankünfte		Übernachtungen		durch- schn. Aufent- halts- dauer
	insge- samt	Veränd. gegen- über Vorj.- monat	insge- samt	Veränd. gegen- über Vorj.- monat		insge- samt	Veränd. gegen- über Vorj.- zeitr.	insge- samt	Veränd. gegen- über Vorj.- zeitr.	
	Anzahl	%	Anzahl	%	Tage	Anzahl	%	Anzahl	%	Tage
<b>Harz und Harzvorland</b>										
<b>Insgesamt</b>	123 124	3,3	316 501	5,5	2,6	880 431	2,4	2 389 394	3,9	2,7
Deutschland	118 170	3,2	304 728	5,6	2,6	837 846	2,4	2 277 369	3,9	2,7
Ausland	4 954	4,3	11 773	2,8	2,4	42 585	3,7	112 025	3,4	2,6
Europa	3 975	0,2	9 789	-2,1	2,5	36 050	4,4	97 235	3,4	2,7
Belgien	126	3,3	299	14,6	2,4	1 368	7,2	3 265	17,4	2,4
Bulgarien	20	150,0	45	60,7	2,3	79	-8,1	163	-46,4	2,1
Dänemark	538	-1,1	1 412	6,6	2,6	6 558	-4,2	17 890	-10,6	2,7
Estland	7	250,0	7	250,0	1,0	30	50,0	47	88,0	1,6
Finnland	26	4,0	38	-20,8	1,5	258	24,0	397	9,1	1,5
Frankreich	104	0,0	199	-10,8	1,9	839	11,4	1 846	13,3	2,2
Griechenland	-	-100,0	3	-96,9	-	34	-22,7	72	-54,4	2,1
Irland	18	63,6	31	121,4	1,7	133	34,3	298	59,4	2,2
Island	3	-	8	-	2,7	18	0,0	67	109,4	3,7
Italien	106	19,1	225	60,7	2,1	640	-15,2	1 288	-15,2	2,0
Kroatien	-	-	-	-	-	47	9,3	118	-4,8	2,5
Lettland	4	-	4	-	1,0	68	47,8	252	22,9	3,7
Litauen	-	-100,0	-	-100,0	-	236	44,8	601	62,9	2,5
Luxemburg	15	-11,8	35	-30,0	2,3	127	-0,8	326	-14,4	2,6
Malta	-	-	-	-	-	1	-50,0	2	-50,0	2,0
Niederlande	1 291	2,9	3 574	-8,2	2,8	11 158	1,9	33 913	-1,1	3,0
Norwegen	69	30,2	128	17,4	1,9	496	-8,0	952	0,6	1,9
Österreich	342	4,9	694	-13,7	2,0	2 419	-6,6	5 601	-18,0	2,3
Polen	144	0,0	481	39,8	3,3	1 743	18,2	5 693	58,6	3,3
Portugal	3	-70,0	3	-72,7	1,0	28	-61,6	41	-62,4	1,5
Rumänien	8	-11,1	9	-76,9	1,1	141	18,5	668	155,0	4,7
Russische Föderation	80	35,6	127	-34,9	1,6	689	44,4	1 328	-4,3	1,9
Schweden	110	-46,1	179	-41,7	1,6	1 130	-3,5	2 304	9,7	2,0
Schweiz	296	-28,2	653	-30,2	2,2	2 480	-4,7	5 596	-10,0	2,3
Slowakische Republik	14	40,0	27	58,8	1,9	220	84,9	661	269,3	3,0
Slowenien	6	500,0	14	**	2,3	41	-14,6	116	8,4	2,8
Spanien	52	13,0	99	37,5	1,9	564	20,5	1 107	0,1	2,0
Tschechische Republik	82	-40,1	136	-39,8	1,7	769	11,0	1 486	7,1	1,9
Türkei	4	-71,4	12	-60,0	3,0	149	156,9	1 216	930,5	8,2
Ukraine	15	114,3	21	31,3	1,4	190	41,8	392	68,2	2,1
Ungarn	32	-22,0	136	56,3	4,3	415	-1,9	1 822	25,3	4,4
Vereinigtes Königreich	395	41,1	1 058	61,8	2,7	2 387	29,7	6 064	39,5	2,5
Zypern	1	-	2	-	2,0	10	-47,4	23	-65,2	2,3
Sonstige europäische Länder	64	220,0	130	116,7	2,0	585	127,6	1 620	29,9	2,8

Noch 8. Ankünfte, Übernachtungen und Aufenthaltsdauer der Gäste in Beherbergungsbetrieben (einschl. Camping)  
nach Reisegebieten und Herkunftsländern

Land Reisegebiet	September 2018					Januar bis September 2018				
	Ankünfte		Übernachtungen		durch- schn. Aufent- halts- dauer	Ankünfte		Übernachtungen		durch- schn. Aufent- halts- dauer
	insge- samt	Veränd. gegen- über Vorj.- monat	insge- samt	Veränd. gegen- über Vorj.- monat		insge- samt	Veränd. gegen- über Vorj.- zeitr.	insge- samt	Veränd. gegen- über Vorj.- zeitr.	
	Anzahl	%	Anzahl	%	Tage	Anzahl	%	Anzahl	%	Tage
<b>Harz und Harzvorland</b>										
Afrika	33	0,0	95	20,3	2,9	144	-49,1	336	-63,9	2,3
Südafrika	7	-63,2	19	-55,8	2,7	44	-80,8	102	-86,9	2,3
Sonstige afrikanische Länder	26	85,7	76	111,1	2,9	100	85,2	234	53,9	2,3
Asien	208	26,8	369	7,3	1,8	1 342	-1,2	2 450	-27,6	1,8
Arabische Golfstaaten	6	50,0	10	25,0	1,7	60	-25,9	121	-19,9	2,0
China (einschl. Hongkong)	76	35,7	132	37,5	1,7	415	-16,5	711	-35,3	1,7
Indien	5	150,0	13	160,0	2,6	30	-18,9	67	-39,1	2,2
Israel	27	145,5	63	133,3	2,3	186	40,9	465	59,2	2,5
Japan	53	82,8	77	-3,8	1,5	273	4,6	489	-14,1	1,8
Korea, Republik	2	-66,7	2	-71,4	1,0	49	-32,9	60	-64,9	1,2
Taiwan	23	283,3	41	310,0	1,8	130	91,2	199	61,8	1,5
Sonstige asiatische Länder	16	-68,0	31	-72,1	1,9	199	-4,8	338	-61,1	1,7
Amerika	388	55,8	766	61,6	2,0	2 155	14,7	6 164	61,4	2,9
Kanada	44	7,3	86	7,5	2,0	201	0,0	406	-1,5	2,0
Vereinigte Staaten	270	69,8	545	81,7	2,0	1 506	14,1	4 746	74,5	3,2
Sonstige nordamerik. Länder	-	-	-	-	-	5	0,0	5	-75,0	1,0
Mittelamerika/Karibik	10	-33,3	41	-2,4	4,1	155	40,9	438	95,5	2,8
Brasilien	28	47,4	47	56,7	1,7	132	0,8	282	5,2	2,1
Sonstige südamerik. Länder	36	140,0	47	113,6	1,3	156	39,3	287	63,1	1,8
Australien, Ozeanien	114	132,7	225	208,2	2,0	343	17,5	704	21,6	2,1
Australien	94	104,3	193	206,3	2,1	280	25,0	584	37,7	2,1
Neuseeland, Ozeanien	20	566,7	32	220,0	1,6	63	-7,4	120	-22,6	1,9
Ohne Angaben	236	-18,1	529	9,1	2,2	2 551	-6,7	5 136	-7,4	2,0

Noch 8. Ankünfte, Übernachtungen und Aufenthaltsdauer der Gäste in Beherbergungsbetrieben (einschl. Camping)  
nach Reisegebieten und Herkunftsländern

Land Reisegebiet  Herkunftsland	September 2018					Januar bis September 2018				
	Ankünfte		Übernachtungen		durch- schn. Aufent- halts- dauer	Ankünfte		Übernachtungen		durch- schn. Aufent- halts- dauer
	insge- samt	Veränd. gegen- über Vorj.- monat	insge- samt	Veränd. gegen- über Vorj.- monat		insge- samt	Veränd. gegen- über Vorj.- zeitr.	insge- samt	Veränd. gegen- über Vorj.- zeitr.	
	Anzahl	%	Anzahl	%	Tage	Anzahl	%	Anzahl	%	Tage
<b>Halle, Saale, Unstrut</b>										
<b>Insgesamt</b>	79 876	-2,2	168 373	-2,8	2,1	568 768	3,8	1 214 090	-0,8	2,1
Deutschland	73 714	-1,5	156 958	-0,3	2,1	517 231	5,0	1 121 866	2,4	2,2
Ausland	6 162	-10,3	11 415	-27,8	1,9	51 537	-6,8	92 224	-28,1	1,8
Europa	4 962	5,6	9 365	-14,2	1,9	41 044	-3,3	74 402	-28,0	1,8
Belgien	121	30,1	273	52,5	2,3	1 273	1,9	2 327	-8,6	1,8
Bulgarien	31	34,8	118	118,5	3,8	209	69,9	641	170,5	3,1
Dänemark	322	-33,7	425	-38,5	1,3	5 854	-6,8	6 996	-10,8	1,2
Estland	16	-48,4	79	83,7	4,9	121	-19,3	246	-13,1	2,0
Finnland	43	-14,0	64	-46,7	1,5	512	5,1	869	-6,7	1,7
Frankreich	179	-32,5	285	-46,3	1,6	1 553	-6,6	2 689	-16,2	1,7
Griechenland	39	200,0	50	92,3	1,3	186	26,5	401	80,6	2,2
Irland	133	600,0	194	385,0	1,5	340	36,5	491	14,5	1,4
Island	1	-50,0	2	0,0	2,0	38	137,5	45	40,6	1,2
Italien	173	-28,8	455	-15,9	2,6	1 618	-13,2	3 424	7,4	2,1
Kroatien	18	12,5	42	50,0	2,3	115	9,5	247	-30,0	2,1
Lettland	4	-86,7	4	-95,3	1,0	92	-37,4	143	-43,3	1,6
Litauen	21	75,0	25	13,6	1,2	185	-26,6	289	-51,7	1,6
Luxemburg	14	-12,5	39	34,5	2,8	171	2,4	377	8,3	2,2
Malta	2	-	15	-	7,5	7	-12,5	26	85,7	3,7
Niederlande	431	-22,5	771	-35,4	1,8	5 030	-3,6	8 894	-18,1	1,8
Norwegen	100	-19,4	132	-32,0	1,3	958	11,9	1 308	-6,4	1,4
Österreich	306	-9,2	585	0,2	1,9	3 548	8,2	6 104	-8,6	1,7
Polen	355	-7,8	905	-51,2	2,5	3 219	-22,5	7 351	-56,4	2,3
Portugal	22	-46,3	35	-67,6	1,6	135	-64,2	264	-91,5	2,0
Rumänien	57	-43,6	213	-57,1	3,7	433	-39,8	2 240	-40,5	5,2
Russische Föderation	92	-49,7	169	-51,0	1,8	1 007	3,3	2 432	-23,8	2,4
Schweden	522	9,0	687	-13,6	1,3	3 645	0,9	4 601	-14,8	1,3
Schweiz	381	-6,6	691	0,7	1,8	3 264	3,5	5 342	1,3	1,6
Slowakische Republik	60	-25,0	143	-72,0	2,4	572	-24,7	2 136	-48,8	3,7
Slowenien	18	-21,7	24	-86,2	1,3	232	63,4	528	-4,3	2,3
Spanien	87	-9,4	137	-15,4	1,6	658	-16,0	1 143	-53,6	1,7
Tschechische Republik	211	43,5	298	37,3	1,4	1 327	14,8	2 301	-9,9	1,7
Türkei	30	-16,7	71	-34,9	2,4	227	-19,5	924	0,4	4,1
Ukraine	59	78,8	122	171,1	2,1	516	65,4	1 517	79,5	2,9
Ungarn	93	34,8	853	410,8	9,2	670	-31,8	2 507	-44,7	3,7
Vereinigtes Königreich	217	-4,0	314	-41,4	1,4	1 715	-5,9	2 797	-27,7	1,6
Zypern	6	20,0	6	-70,0	1,0	13	8,3	20	-48,7	1,5
Sonstige europäische Länder	798	**	1 139	243,1	1,4	1 601	68,3	2 782	-55,9	1,7

Noch 8. Ankünfte, Übernachtungen und Aufenthaltsdauer der Gäste in Beherbergungsbetrieben (einschl. Camping)  
nach Reisegebieten und Herkunftsländern

Land Reisegebiet	September 2018					Januar bis September 2018				
	Ankünfte		Übernachtungen		durch- schn. Aufent- halts- dauer	Ankünfte		Übernachtungen		durch- schn. Aufent- halts- dauer
	insge- samt	Veränd. gegen- über Vorj.- monat	insge- samt	Veränd. gegen- über Vorj.- monat		insge- samt	Veränd. gegen- über Vorj.- zeitr.	insge- samt	Veränd. gegen- über Vorj.- zeitr.	
	Anzahl	%	Anzahl	%	Tage	Anzahl	%	Anzahl	%	Tage
<b>Halle, Saale, Unstrut</b>										
Afrika	60	33,3	87	-32,0	1,5	341	6,2	610	-4,8	1,8
Südafrika	20	66,7	24	-54,7	1,2	66	-16,5	105	-30,5	1,6
Sonstige afrikanische Länder	40	21,2	63	-16,0	1,6	275	13,6	505	3,1	1,8
Asien	495	-65,0	875	-74,1	1,8	5 005	-30,4	8 264	-43,7	1,7
Arabische Golfstaaten	26	-84,0	42	-84,3	1,6	262	-38,2	509	-20,8	1,9
China (einschl. Hongkong)	68	-63,6	126	-80,3	1,9	754	-43,2	1 510	-66,9	2,0
Indien	31	181,8	177	742,9	5,7	166	95,3	818	301,0	4,9
Israel	17	-90,2	24	-92,5	1,4	244	-51,6	416	-57,4	1,7
Japan	60	-80,8	106	-91,9	1,8	447	-43,2	770	-68,4	1,7
Korea, Republik	152	-48,3	173	-54,6	1,1	2 390	-21,7	2 966	-30,0	1,2
Taiwan	6	-68,4	26	-27,8	4,3	73	-17,0	185	22,5	2,5
Sonstige asiatische Länder	135	-47,3	201	-51,3	1,5	669	-27,4	1 090	-26,7	1,6
Amerika	412	-16,1	726	-29,2	1,8	3 106	-12,4	5 631	-16,1	1,8
Kanada	47	-30,9	75	-66,1	1,6	193	-16,1	388	-21,1	2,0
Vereinigte Staaten	317	-5,4	575	5,5	1,8	2 495	-16,2	4 452	-18,4	1,8
Sonstige nordamerik. Länder	-	-	-	-	-	4	-50,0	6	-73,9	1,5
Mittelamerika/Karibik	15	7,1	23	-37,8	1,5	231	278,7	445	253,2	1,9
Brasilien	16	-15,8	24	-53,8	1,5	94	-14,5	170	-26,4	1,8
Sonstige südamerik. Länder	17	-69,1	29	-82,9	1,7	89	-43,7	170	-55,1	1,9
Australien, Ozeanien	30	-45,5	37	-66,4	1,2	251	13,6	436	-15,7	1,7
Australien	18	-59,1	22	-75,0	1,2	210	8,2	376	-20,7	1,8
Neuseeland, Ozeanien	12	9,1	15	-31,8	1,3	41	51,9	60	39,5	1,5
Ohne Angaben	203	23,8	325	33,2	1,6	1 790	14,6	2 881	14,9	1,6

Noch 8. Ankünfte, Übernachtungen und Aufenthaltsdauer der Gäste in Beherbergungsbetrieben (einschl. Camping)  
nach Reisegebieten und Herkunftsländern

Land Reisegebiet  Herkunftsland	September 2018					Januar bis September 2018				
	Ankünfte		Übernachtungen		durch- schn. Aufent- halts- dauer	Ankünfte		Übernachtungen		durch- schn. Aufent- halts- dauer
	insge- samt	Veränd. gegen- über Vorj.- monat	insge- samt	Veränd. gegen- über Vorj.- monat		insge- samt	Veränd. gegen- über Vorj.- zeitr.	insge- samt	Veränd. gegen- über Vorj.- zeitr.	
	Anzahl	%	Anzahl	%	Tage	Anzahl	%	Anzahl	%	Tage
<b>Anhalt-Wittenberg</b>										
<b>Insgesamt</b>	51 934	-7,5	114 336	-7,5	2,2	389 275	-9,9	915 296	-9,6	2,4
Deutschland	45 282	-6,6	103 072	-5,9	2,3	338 418	-9,3	821 820	-7,6	2,4
Ausland	6 652	-12,8	11 264	-20,3	1,7	50 857	-13,9	93 476	-23,6	1,8
Europa	5 203	-6,9	8 852	-16,1	1,7	40 936	-9,5	75 524	-19,1	1,8
Belgien	144	46,9	277	33,8	1,9	735	-15,2	1 127	-19,3	1,5
Bulgarien	6	-45,5	10	-28,6	1,7	122	-34,8	230	-37,0	1,9
Dänemark	507	-20,9	1 054	-18,7	2,1	4 735	-15,2	8 240	-20,2	1,7
Estland	4	0,0	6	50,0	1,5	95	-12,0	209	54,8	2,2
Finnland	55	-5,2	94	1,1	1,7	611	-20,5	887	-38,3	1,5
Frankreich	94	-25,4	141	-37,3	1,5	1 085	-27,0	1 709	-36,1	1,6
Griechenland	15	-16,7	15	-58,3	1,0	88	12,8	168	-4,5	1,9
Irland	8	-38,5	14	-12,5	1,8	92	16,5	166	30,7	1,8
Island	-	-	-	-	-	42	-67,2	71	-79,3	1,7
Italien	105	-32,7	185	-50,1	1,8	1 239	5,4	2 250	12,3	1,8
Kroatien	12	33,3	39	116,7	3,3	96	-2,0	220	8,9	2,3
Lettland	6	-50,0	6	-62,5	1,0	120	-32,2	387	39,2	3,2
Litauen	10	-47,4	12	-45,5	1,2	141	-43,6	248	-27,1	1,8
Luxemburg	21	-25,0	37	-2,6	1,8	200	-42,9	364	-33,0	1,8
Malta	-	-	-	-	-	9	200,0	11	266,7	1,2
Niederlande	574	-41,9	1 195	-42,7	2,1	5 442	-13,5	11 384	-15,0	2,1
Norwegen	77	-40,3	95	-56,2	1,2	714	-21,6	1 155	-19,7	1,6
Österreich	322	-3,0	480	-15,9	1,5	2 562	-13,6	4 343	-13,6	1,7
Polen	523	13,2	1 242	-21,8	2,4	4 278	12,0	11 452	-19,3	2,7
Portugal	7	-78,8	10	-95,1	1,4	152	-49,3	623	-77,5	4,1
Rumänien	38	58,3	120	46,3	3,2	295	0,0	890	-36,2	3,0
Russische Föderation	129	-12,2	167	0,6	1,3	1 037	49,0	2 304	87,9	2,2
Schweden	943	-5,7	1 273	0,2	1,3	5 400	0,1	7 380	10,6	1,4
Schweiz	466	-11,9	685	-3,1	1,5	3 664	-26,7	5 439	-36,4	1,5
Slowakische Republik	24	-48,9	25	-73,1	1,0	278	-12,3	402	-59,6	1,4
Slowenien	20	122,2	21	133,3	1,1	153	12,5	225	-20,2	1,5
Spanien	315	110,0	517	102,0	1,6	2 029	-14,0	3 116	-28,0	1,5
Tschechische Republik	386	376,5	433	144,6	1,1	1 506	22,4	2 197	-19,6	1,5
Türkei	17	-29,2	47	88,0	2,8	132	16,8	312	-3,1	2,4
Ukraine	32	190,9	39	200,0	1,2	328	141,2	470	53,6	1,4
Ungarn	47	-50,5	174	-7,4	3,7	597	-53,7	2 311	-33,4	3,9
Vereinigtes Königreich	171	-41,0	260	-36,0	1,5	1 456	-25,6	2 140	-34,5	1,5
Zypern	1	-	1	-	1,0	18	**	40	**	2,2
Sonstige europäische Länder	124	163,8	178	25,4	1,4	1 485	114,6	3 054	15,8	2,1



Noch 8. Ankünfte, Übernachtungen und Aufenthaltsdauer der Gäste in Beherbergungsbetrieben (einschl. Camping)  
nach Reisegebieten und Herkunftsländern

Land Reisegebiet  Herkunftsland	September 2018					Januar bis September 2018				
	Ankünfte		Übernachtungen		durch- schn. Aufent- halts- dauer	Ankünfte		Übernachtungen		durch- schn. Aufent- halts- dauer
	insge- samt	Veränd. gegen- über Vorj.- monat	insge- samt	Veränd. gegen- über Vorj.- monat		insge- samt	Veränd. gegen- über Vorj.- zeitr.	insge- samt	Veränd. gegen- über Vorj.- zeitr.	
	Anzahl	%	Anzahl	%	Tage	Anzahl	%	Anzahl	%	Tage
<b>Anhalt-Wittenberg</b>										
Afrika	23	-46,5	36	-42,9	1,6	141	-62,8	288	-53,0	2,0
Südafrika	6	100,0	9	200,0	1,5	54	-55,4	112	-37,4	2,1
Sonstige afrikanische Länder	17	-57,5	27	-55,0	1,6	87	-66,3	176	-59,4	2,0
Asien	429	32,8	784	23,7	1,8	2 682	-7,0	5 042	-25,2	1,9
Arabische Golfstaaten	1	-80,0	1	-93,8	1,0	36	-46,3	61	-70,4	1,7
China (einschl. Hongkong)	183	195,2	429	530,9	2,3	696	-34,8	1 857	-47,0	2,7
Indien	5	66,7	14	-22,2	2,8	17	-64,6	51	-44,0	3,0
Israel	6	-91,3	7	-96,5	1,2	226	73,8	591	70,3	2,6
Japan	22	-38,9	50	-59,7	2,3	179	-28,1	312	-43,6	1,7
Korea, Republik	165	98,8	220	94,7	1,3	1 142	61,1	1 597	59,5	1,4
Taiwan	2	100,0	2	100,0	1,0	15	-74,6	27	-78,4	1,8
Sonstige asiatische Länder	45	-29,7	61	-34,4	1,4	371	-33,2	546	-40,0	1,5
Amerika	806	-46,3	1 277	-49,5	1,6	5 637	-39,0	10 205	-47,8	1,8
Kanada	55	3,8	64	-58,2	1,2	238	-10,9	397	-19,1	1,7
Vereinigte Staaten	534	-50,7	831	-53,4	1,6	3 248	-58,1	6 209	-63,2	1,9
Sonstige nordamerik. Länder	3	50,0	18	350,0	6,0	6	-25,0	62	342,9	10,3
Mittelamerika/Karibik	182	391,9	298	292,1	1,6	1 438	**	2 198	864,0	1,5
Brasilien	15	-44,4	22	-56,0	1,5	201	-14,1	314	-47,9	1,6
Sonstige südamerik. Länder	17	-94,3	44	-90,5	2,6	506	-42,2	1 025	-21,8	2,0
Australien, Ozeanien	76	55,1	128	39,1	1,7	352	7,3	549	5,4	1,6
Australien	69	50,0	118	37,2	1,7	256	-11,4	422	-8,9	1,6
Neuseeland, Ozeanien	7	133,3	10	66,7	1,4	96	146,2	127	119,0	1,3
Ohne Angaben	115	-3,4	187	-26,1	1,6	1 109	8,6	1 868	16,5	1,7

Noch 8. Ankünfte, Übernachtungen und Aufenthaltsdauer der Gäste in Beherbergungsbetrieben (einschl. Camping)  
nach Reisegebieten und Herkunftsländern

Land Reisegebiet  Herkunftsland	September 2018					Januar bis September 2018				
	Ankünfte		Übernachtungen		durch- schn. Aufent- halts- dauer	Ankünfte		Übernachtungen		durch- schn. Aufent- halts- dauer
	insge- samt	Veränd. gegen- über Vorj.- monat	insge- samt	Veränd. gegen- über Vorj.- monat		insge- samt	Veränd. gegen- über Vorj.- zeitr.	insge- samt	Veränd. gegen- über Vorj.- zeitr.	
	Anzahl	%	Anzahl	%	Tage	Anzahl	%	Anzahl	%	Tage
<b>Magdeburg, Elbe-Börde-Heide</b>										
<b>Insgesamt</b>	81 392	4,7	172 445	7,7	2,1	607 324	2,6	1 317 783	2,8	2,2
Deutschland	72 345	3,5	154 468	5,6	2,1	537 610	2,8	1 185 613	3,1	2,2
Ausland	9 047	15,4	17 977	30,6	2,0	69 714	1,2	132 170	0,2	1,9
Europa	7 699	17,1	14 983	29,2	1,9	60 414	-0,2	111 604	-3,3	1,8
Belgien	208	-8,4	303	-5,3	1,5	2 209	5,1	3 929	18,7	1,8
Bulgarien	15	-64,3	38	-72,5	2,5	253	-30,3	593	-33,4	2,3
Dänemark	411	-43,7	594	-33,8	1,4	4 993	-3,3	6 942	1,9	1,4
Estland	16	-20,0	18	-14,3	1,1	214	-41,2	269	-40,9	1,3
Finnland	48	-56,8	66	-57,1	1,4	649	3,0	1 368	42,2	2,1
Frankreich	260	68,8	708	145,0	2,7	1 930	14,6	3 847	22,8	2,0
Griechenland	25	78,6	64	146,2	2,6	159	62,2	372	81,5	2,3
Irland	12	-55,6	26	-35,0	2,2	201	-3,4	1 431	4,7	7,1
Island	17	70,0	23	-20,7	1,4	48	-32,4	81	-72,3	1,7
Italien	280	1,8	643	28,9	2,3	2 185	-7,5	3 936	-15,7	1,8
Kroatien	29	222,2	600	**	20,7	128	-16,3	1 081	51,2	8,4
Lettland	56	55,6	109	73,0	1,9	361	-4,0	587	-0,7	1,6
Litauen	401	6,9	481	15,9	1,2	2 549	-22,1	3 038	-18,1	1,2
Luxemburg	26	52,9	47	95,8	1,8	176	10,7	299	32,3	1,7
Malta	-	-100,0	-	-100,0	-	6	-25,0	8	0,0	1,3
Niederlande	1 364	14,0	2 056	6,5	1,5	12 209	3,2	18 103	-6,9	1,5
Norwegen	297	65,9	341	68,0	1,1	1 395	34,4	1 707	39,3	1,2
Österreich	410	8,5	742	-1,5	1,8	3 818	-0,7	7 075	-20,6	1,9
Polen	945	28,0	2 016	-1,0	2,1	7 229	-2,1	16 355	-20,3	2,3
Portugal	20	-23,1	59	-22,4	3,0	200	-6,5	1 249	-14,3	6,2
Rumänien	140	133,3	318	61,4	2,3	673	35,4	3 778	161,5	5,6
Russische Föderation	178	7,2	432	35,0	2,4	1 396	-10,6	2 620	-6,4	1,9
Schweden	354	68,6	578	114,9	1,6	2 092	18,1	2 838	14,7	1,4
Schweiz	488	20,8	893	19,4	1,8	3 762	-2,9	6 747	-11,4	1,8
Slowakische Republik	58	-6,5	337	183,2	5,8	365	26,7	968	71,9	2,7
Slowenien	27	35,0	64	106,5	2,4	205	-6,0	567	-39,5	2,8
Spanien	348	155,9	606	156,8	1,7	2 149	-32,5	3 809	-25,4	1,8
Tschechische Republik	201	-17,3	436	18,5	2,2	2 023	5,1	4 385	28,1	2,2
Türkei	40	53,8	265	409,6	6,6	332	63,5	1 147	78,9	3,5
Ukraine	67	26,4	101	-27,9	1,5	833	20,2	1 329	-6,0	1,6
Ungarn	153	36,6	426	45,9	2,8	932	23,8	2 728	53,3	2,9
Vereinigtes Königreich	693	67,8	1 409	123,7	2,0	3 990	16,9	6 975	4,4	1,7
Zypern	4	-50,0	4	-90,0	1,0	7	-83,7	8	-92,8	1,1
Sonstige europäische Länder	108	12,5	180	-7,7	1,7	743	-7,0	1 435	-6,9	1,9

Noch 8. Ankünfte, Übernachtungen und Aufenthaltsdauer der Gäste in Beherbergungsbetrieben (einschl. Camping)  
nach Reisegebieten und Herkunftsländern

Land Reisegebiet  Herkunftsland	September 2018					Januar bis September 2018				
	Ankünfte		Übernachtungen		durch- schn. Aufent- halts- dauer	Ankünfte		Übernachtungen		durch- schn. Aufent- halts- dauer
	insge- samt	Veränd. gegen- über Vorj.- monat	insge- samt	Veränd. gegen- über Vorj.- monat		insge- samt	Veränd. gegen- über Vorj.- zeitr.	insge- samt	Veränd. gegen- über Vorj.- zeitr.	
	Anzahl	%	Anzahl	%	Tage	Anzahl	%	Anzahl	%	Tage
<b>Magdeburg, Elbe-Börde-Heide</b>										
Afrika	63	75,0	156	126,1	2,5	287	-36,4	822	-6,4	2,9
Südafrika	11	10,0	21	5,0	1,9	75	-2,6	159	0,0	2,1
Sonstige afrikanische Länder	52	100,0	135	175,5	2,6	212	-43,3	663	-7,8	3,1
Asien	693	60,8	1 830	114,3	2,6	3 153	22,5	9 631	56,2	3,1
Arabische Golfstaaten	18	100,0	65	333,3	3,6	124	-10,8	394	27,5	3,2
China (einschl. Hongkong)	420	80,3	1 266	158,4	3,0	1 625	33,5	6 147	114,2	3,8
Indien	16	6,7	27	-42,6	1,7	68	-20,9	160	-16,2	2,4
Israel	36	28,6	79	88,1	2,2	173	-12,2	344	-19,1	2,0
Japan	74	335,3	95	206,5	1,3	250	71,2	436	40,2	1,7
Korea, Republik	2	-90,0	2	-95,6	1,0	70	-65,3	91	-78,3	1,3
Taiwan	38	-26,9	56	-13,8	1,5	81	-19,8	138	-17,9	1,7
Sonstige asiatische Länder	89	56,1	240	101,7	2,7	762	57,1	1 921	30,4	2,5
Amerika	451	-27,0	748	-21,7	1,7	4 103	29,6	7 084	19,9	1,7
Kanada	52	79,3	78	41,8	1,5	204	15,9	398	16,0	2,0
Vereinigte Staaten	241	30,3	407	19,0	1,7	1 582	-0,3	2 846	-13,2	1,8
Sonstige nordamerik. Länder	2	-	10	-	5,0	7	40,0	16	128,6	2,3
Mittelamerika/Karibik	136	-64,6	212	-59,5	1,6	2 112	98,5	3 380	104,6	1,6
Brasilien	6	-50,0	15	-21,1	2,5	122	-33,7	219	-29,1	1,8
Sonstige südamerik. Länder	14	75,0	26	73,3	1,9	76	-49,7	225	-29,9	3,0
Australien, Ozeanien	59	103,4	114	147,8	1,9	314	15,4	687	26,8	2,2
Australien	51	75,9	103	123,9	2,0	267	16,6	568	18,1	2,1
Neuseeland, Ozeanien	8	-	11	-	1,4	47	9,3	119	95,1	2,5
Ohne Angaben	82	-46,1	146	-39,7	1,8	1 443	-24,6	2 342	-22,2	1,6

Noch 8. Ankünfte, Übernachtungen und Aufenthaltsdauer der Gäste in Beherbergungsbetrieben (einschl. Camping)  
nach Reisegebieten und Herkunftsländern

Land Reisegebiet  Herkunftsland	September 2018					Januar bis September 2018				
	Ankünfte		Übernachtungen		durch- schn. Aufent- halts- dauer	Ankünfte		Übernachtungen		durch- schn. Aufent- halts- dauer
	insge- samt	Veränd. gegen- über Vorj.- monat	insge- samt	Veränd. gegen- über Vorj.- monat		insge- samt	Veränd. gegen- über Vorj.- zeitr.	insge- samt	Veränd. gegen- über Vorj.- zeitr.	
	Anzahl	%	Anzahl	%	Tage	Anzahl	%	Anzahl	%	Tage
<b>Altmark</b>										
<b>Insgesamt</b>	25 657	0,0	60 681	2,4	2,4	194 081	0,3	500 306	2,1	2,6
Deutschland	24 674	-0,5	58 511	2,4	2,4	186 476	0,4	481 070	2,2	2,6
Ausland	983	12,5	2 170	1,0	2,2	7 605	-1,9	19 236	-2,3	2,5
Europa	841	10,8	1 915	-1,7	2,3	6 664	4,1	17 597	2,9	2,6
Belgien	25	66,7	41	20,6	1,6	159	20,5	293	19,6	1,8
Bulgarien	2	-50,0	2	-50,0	1,0	26	-64,4	48	-65,0	1,8
Dänemark	49	-5,8	77	-22,2	1,6	553	-10,8	1 108	5,7	2,0
Estland	-	-	-	-	-	1	-50,0	2	0,0	2,0
Finnland	7	0,0	9	0,0	1,3	129	46,6	253	112,6	2,0
Frankreich	43	138,9	62	121,4	1,4	217	14,2	359	1,4	1,7
Griechenland	1	-	3	-	3,0	12	200,0	22	340,0	1,8
Irland	1	0,0	1	0,0	1,0	9	-30,8	18	0,0	2,0
Island	-	-	-	-	-	3	-66,7	3	-66,7	1,0
Italien	15	36,4	20	5,3	1,3	134	-25,6	221	-33,4	1,6
Kroatien	3	-	9	-	3,0	4	-50,0	12	-29,4	3,0
Lettland	2	0,0	2	0,0	1,0	3	-66,7	3	-76,9	1,0
Litauen	7	133,3	17	240,0	2,4	15	66,7	28	133,3	1,9
Luxemburg	8	60,0	8	-11,1	1,0	36	33,3	61	3,4	1,7
Malta	-	-	-	-	-	-	-	-	-	-
Niederlande	216	28,6	458	41,8	2,1	1 615	9,7	4 148	22,0	2,6
Norwegen	14	-44,0	18	-61,7	1,3	166	-3,5	261	-5,4	1,6
Österreich	47	-39,0	68	-52,4	1,4	399	-22,8	851	-35,1	2,1
Polen	138	155,6	359	63,9	2,6	1 157	103,3	4 000	50,8	3,5
Portugal	8	-69,2	28	-64,1	3,5	62	-65,0	165	-75,0	2,7
Rumänien	5	-79,2	5	-93,4	1,0	41	-76,0	111	-77,4	2,7
Russische Föderation	11	-31,3	15	-58,3	1,4	51	-39,3	130	-31,6	2,5
Schweden	39	-2,5	45	-23,7	1,2	315	1,3	426	7,6	1,4
Schweiz	76	-20,8	166	-8,3	2,2	611	17,0	1 055	25,1	1,7
Slowakische Republik	2	-33,3	2	-66,7	1,0	51	21,4	74	-12,9	1,5
Slowenien	7	-	22	-	3,1	33	371,4	77	**	2,3
Spanien	12	140,0	15	200,0	1,3	67	-18,3	130	-7,8	1,9
Tschechische Republik	43	48,3	380	20,6	8,8	451	7,4	2 991	5,6	6,6
Türkei	6	-	10	-	1,7	39	680,0	140	775,0	3,6
Ukraine	10	400,0	10	400,0	1,0	23	91,7	43	258,3	1,9
Ungarn	11	175,0	20	122,2	1,8	45	-63,1	80	-80,3	1,8
Vereinigtes Königreich	23	-64,1	33	-62,1	1,4	198	-37,9	313	-37,4	1,6
Zypern	-	-100,0	-	-100,0	-	-	-100,0	-	-100,0	-
Sonstige europäische Länder	10	100,0	10	-93,3	1,0	39	25,8	171	-66,3	4,4

Noch 8. Ankünfte, Übernachtungen und Aufenthaltsdauer der Gäste in Beherbergungsbetrieben (einschl. Camping)  
nach Reisegebieten und Herkunftsländern

Land Reisegebiet  Herkunftsland	September 2018					Januar bis September 2018				
	Ankünfte		Übernachtungen		durch- schn. Aufent- halts- dauer	Ankünfte		Übernachtungen		durch- schn. Aufent- halts- dauer
	insge- samt	Veränd. gegen- über Vorj.- monat	insge- samt	Veränd. gegen- über Vorj.- monat		insge- samt	Veränd. gegen- über Vorj.- zeitr.	insge- samt	Veränd. gegen- über Vorj.- zeitr.	
	Anzahl	%	Anzahl	%	Tage	Anzahl	%	Anzahl	%	Tage
<b>Altmark</b>										
Afrika	4	33,3	8	60,0	2,0	33	73,7	110	205,6	3,3
Südafrika	4	-	8	-	2,0	27	107,7	95	251,9	3,5
Sonstige afrikanische Länder	-	-100,0	-	-100,0	-	6	0,0	15	66,7	2,5
Asien	18	125,0	36	350,0	2,0	67	-9,5	136	-56,8	2,0
Arabische Golfstaaten	-	-100,0	-	-100,0	-	8	-38,5	26	13,0	3,3
China (einschl. Hongkong)	3	-	3	-	1,0	10	-28,6	17	-15,0	1,7
Indien	11	-	27	-	2,5	12	-	29	-	2,4
Israel	1	-50,0	2	0,0	2,0	11	175,0	12	140,0	1,1
Japan	1	-66,7	2	-33,3	2,0	9	-10,0	10	0,0	1,1
Korea, Republik	2	-	2	-	1,0	14	-	20	-	1,4
Taiwan	-	-	-	-	-	-	-100,0	-	-100,0	-
Sonstige asiatische Länder	-	-100,0	-	-100,0	-	3	-90,0	22	-91,3	7,3
Amerika	56	75,0	84	58,5	1,5	205	23,5	328	38,4	1,6
Kanada	11	22,2	12	33,3	1,1	42	16,7	61	35,6	1,5
Vereinigte Staaten	41	127,8	68	74,4	1,7	141	21,6	245	42,4	1,7
Sonstige nordamerik. Länder	-	-	-	-	-	-	-	-	-	-
Mittelamerika/Karibik	-	-100,0	-	-100,0	-	-	-100,0	-	-100,0	-
Brasilien	3	-	3	-	1,0	5	66,7	5	-44,4	1,0
Sonstige südamerik. Länder	1	0,0	1	0,0	1,0	17	240,0	17	240,0	1,0
Australien, Ozeanien	-	-100,0	-	-100,0	-	29	-84,3	52	-87,4	1,8
Australien	-	-100,0	-	-100,0	-	19	-89,1	36	-91,0	1,9
Neuseeland, Ozeanien	-	-100,0	-	-100,0	-	10	0,0	16	6,7	1,6
Ohne Angaben	64	-7,2	127	0,0	2,0	607	-33,1	1 013	-36,2	1,7

9. Beherbergungsbetriebe (einschl. Camping), darunter Hotels (ohne Hotel garnis), Schlafgelegenheiten  
und Auslastung der Kapazitäten für ausgewählte Gemeinden und touristische Zielorte

Gemeinde	September 2018							Januar bis Sep. 2018
	Betriebe			in den Betrieben angebotene Schlafgelegenheiten <sup>1</sup>				durch- schnitt- liche Aus- lastung
	ins- gesamt	darunter geöffnete		ins- gesamt	Verände- rung ge- genüber dem Vor- jahres- monat	durch- schnitt- liche Aus- lastung	nachrichtlich	
		zu- sammen	Verände- rung ge- genüber dem Vor- jahres- monat				maximales Angebot an Schlafge- legenheiten der letzten 13 Monate	
Anzahl		%	Anzahl	%	Anzahl		%	
Annaburg, Stadt	2	2	0,0	.	.	.	.	.
dar. Hotels	-	-	-	-	-	-	-	-
Arendsee (Altmark), Stadt	15	15	7,1	1 715	-0,3	32,0	1 969	37,9
dar. Hotels	3	3	0,0	132	0,8	50,1	132	42,9
Arnstein, Stadt	3	3	50,0	190	10,5	57,1	190	56,0
dar. Hotels	-	-	-	-	-	-	-	-
Aschersleben, Stadt	9	9	12,5	343	7,2	38,6	353	31,2
dar. Hotels	4	4	0,0	216	-3,1	36,9	224	31,4
Bad Bibra, Stadt	4	4	0,0	168	-1,2	26,9	170	18,4
dar. Hotels	2	2	0,0	.	.	.	.	.
Bad Dürrenberg, Stadt	4	4	-33,3	153	-23,9	48,8	153	30,0
dar. Hotels	3	3	0,0	.	.	.	.	.
Bad Lauchstädt, Goethestadt	4	4	0,0	128	2,4	17,7	130	20,2
dar. Hotels	1	1	0,0	.	.	.	.	.
Bad Schmiedeberg	13	13	0,0	1 665	-1,3	51,2	1 693	50,3
dar. Hotels	3	3	0,0	185	-12,7	30,8	212	22,8
Ballenstedt, Stadt	7	7	16,7	253	12,4	48,7	253	38,5
dar. Hotels	2	2	0,0	.	.	.	.	.
Barby, Stadt	7	7	0,0	359	0,0	64,0	359	67,6
dar. Hotels	1	1	0,0	.	.	.	.	.
Bernburg (Saale), Stadt	15	14	-12,5	576	-5,1	31,4	741	29,9
dar. Hotels	4	3	0,0	165	0,0	65,1	326	46,7
Bitterfeld-Wolfen, Stadt	11	10	0,0	513	-3,8	28,4	678	29,1
dar. Hotels	7	6	0,0	254	-7,3	34,0	416	35,9
Blankenburg (Harz), Stadt	23	22	4,8	1 357	10,3	52,2	1 369	47,0
dar. Hotels	9	9	12,5	556	19,3	53,6	556	44,6
Burg, Stadt	6	6	0,0	379	8,0	31,7	380	33,3
dar. Hotels	2	2	0,0	.	.	.	.	.
Coswig (Anhalt), Stadt	8	7	-12,5	650	10,2	25,8	680	27,3
dar. Hotels	3	2	-33,3	.	.	.	.	.
Eisleben, Lutherstadt	11	10	11,1	345	2,1	39,8	395	30,1
dar. Hotels	6	6	0,0	239	2,1	38,4	239	27,6
Falkenstein/Harz, Stadt	8	8	14,3	421	-3,2	42,6	447	33,7
dar. Hotels	3	3	0,0	168	-8,7	63,3	184	51,7
Flechtingen	5	5	0,0	454	0,0	82,9	456	83,4
dar. Hotels	-	-	-	-	-	-	-	-
Freyburg (Unstrut), Stadt	11	11	-8,3	415	-9,8	64,0	417	37,3
dar. Hotels	7	7	-12,5	330	-12,9	64,6	332	38,0
Gardelegen, Hansestadt	11	11	10,0	540	17,9	15,4	542	17,2
dar. Hotels	3	3	0,0	66	0,0	28,8	66	21,7
Genthin, Stadt	9	9	0,0	335	0,9	33,6	335	26,8
dar. Hotels	3	3	0,0	226	0,0	41,1	226	28,8

<sup>1</sup> Doppelbetten zählen als 2 Schlafgelegenheiten. Für Camping wird 1 Stellplatz in 4 Schlafgelegenheiten umgerechnet.

Noch 9. Beherbergungsbetriebe (einschl. Camping), darunter Hotels (ohne Hotels garnis), Schlafgelegenheiten  
und Auslastung der Kapazitäten für ausgewählte Gemeinden und touristische Zielorte

Gemeinde  Betriebe gesamt dar. Hotels (ohne Hotels garnis)	September 2018							Januar bis Sep. 2018
	Betriebe			in den Betrieben angebotene Schlafgelegenheiten <sup>1</sup>				durch- schnitt- liche Aus- lastung
	ins- gesamt	darunter geöffnete		ins- gesamt	Verände- rung ge- genüber dem Vor- jahres- monat	durch- schnitt- liche Aus- lastung	nachrichtlich	
		zu- sammen	Verände- rung ge- genüber dem Vor- jahres- monat				maximales Angebot an Schlafge- legenheiten der letzten 13 Monate	
Anzahl		%	Anzahl	%		Anzahl	%	
Gräfenhainichen, Stadt	5	5	0,0	469	-0,4	6,2	473	9,1
dar. Hotels	1	1	0,0	.	.	.	.	.
Halberstadt, Stadt	15	15	0,0	1 019	-0,6	36,9	1 025	24,4
dar. Hotels	8	8	0,0	530	-0,6	38,8	533	26,1
Haldensleben, Stadt	8	8	0,0	404	0,2	27,9	426	24,6
dar. Hotels	2	2	0,0	.	.	.	.	.
Harzgerode, Stadt	14	14	-6,7	2 480	-2,1	26,0	2 543	20,3
dar. Hotels	5	5	0,0	628	-0,5	76,9	650	53,9
Havelberg, Hansestadt	9	9	0,0	759	1,1	19,3	761	21,1
dar. Hotels	2	2	0,0	.	.	.	.	.
Hettstedt, Stadt	3	3	0,0	47	-7,8	36,5	51	34,2
dar. Hotels	1	1	0,0	.	.	.	.	.
Hohenmölsen, Stadt	6	6	0,0	560	0,0	9,2	560	11,8
dar. Hotels	2	2	0,0	.	.	.	.	.
Ilseburg (Harz), Stadt	17	17	0,0	1 081	2,3	40,3	1 105	37,4
dar. Hotels	8	8	0,0	552	-4,0	55,9	575	49,9
Jessen (Elster), Stadt	4	4	0,0	103	7,3	47,0	107	50,8
dar. Hotels	2	2	0,0	.	.	.	.	.
Kalbe (Milde), Stadt	7	7	40,0	462	6,5	58,6	468	56,4
dar. Hotels	3	3	0,0	172	-1,1	36,9	176	27,2
Kamern	4	4	0,0	192	0,0	13,8	212	17,3
dar. Hotels	-	-	-	-	-	-	-	-
Kelbra (Kyffhäuser), Stadt	8	8	0,0	1 026	-0,3	22,5	1 030	20,1
dar. Hotels	3	3	0,0	160	-1,8	43,3	164	28,0
Kemberg, Stadt	11	10	-9,1	1 250	-3,9	15,3	1 310	23,5
dar. Hotels	2	2	0,0	.	.	.	.	.
Klötze, Stadt	6	6	20,0	230	105,4	20,7	232	19,1
dar. Hotels	3	3	0,0	62	-3,1	14,8	64	12,9
Köthen (Anhalt), Stadt	6	6	50,0	215	12,0	42,8	232	27,6
dar. Hotels	2	2	-33,3	.	.	.	.	.
Merseburg, Stadt	10	9	-10,0	857	-4,2	53,4	895	38,0
dar. Hotels	9	8	-11,1	.	.	.	.	.
Naumburg (Saale), Stadt	47	47	2,2	3 396	0,5	50,5	3 435	42,7
dar. Hotels	16	16	0,0	824	0,9	49,1	853	29,5
Nebra (Unstrut), Stadt	3	3	50,0	299	8,7	40,1	301	31,1
dar. Hotels	2	2	100,0	.	.	.	.	.
Oberharz am Brocken, Stadt	46	46	7,0	3 461	6,8	23,9	3 476	21,6
dar. Hotels	14	14	16,7	766	23,2	31,9	766	29,7
Oranienbaum-Wörlitz, Stadt	12	11	0,0	512	-13,1	50,5	633	38,8
dar. Hotels	6	5	0,0	362	0,0	57,0	399	46,1
Oschersleben (Bode), Stadt	6	6	0,0	364	0,0	36,3	365	27,3
dar. Hotels	2	2	0,0	.	.	.	.	.

<sup>1</sup> Doppelbetten zählen als 2 Schlafgelegenheiten. Für Camping wird 1 Stellplatz in 4 Schlafgelegenheiten umgerechnet.

Noch 9. Beherbergungsbetriebe (einschl. Camping), darunter Hotels (ohne Hotels garnis), Schlafgelegenheiten  
und Auslastung der Kapazitäten für ausgewählte Gemeinden und touristische Zielorte

Gemeinde	September 2018							Januar bis Sep. 2018
	Betriebe			in den Betrieben angebotene Schlafgelegenheiten <sup>1</sup>				durch- schnitt- liche Aus- lastung
	ins- gesamt	darunter geöffnete		ins- gesamt	Verände- rung ge- genüber dem Vor- jahres- monat	durch- schnitt- liche Aus- lastung	nachrichtlich	
		zu- sammen	Verände- rung ge- genüber dem Vor- jahres- monat				maximales Angebot an Schlafge- legenheiten der letzten 13 Monate	
Anzahl		%	Anzahl	%		Anzahl	%	
Osterburg (Altmark), Hansestadt	4	4	0,0	285	0,4	52,4	288	46,8
dar. Hotels	2	2	0,0	.	.	.	.	.
Osterwieck, Stadt	4	4	33,3	84	16,7	28,7	85	23,8
dar. Hotels	3	3	50,0	.	.	.	.	.
Quedlinburg, Welterbestadt	67	65	3,2	3 166	3,1	49,9	3 230	42,1
dar. Hotels	17	17	0,0	1 108	2,5	63,6	1 123	52,4
Querfurt, Stadt	6	6	0,0	173	0,0	19,1	179	17,4
dar. Hotels	4	4	0,0	.	.	.	.	.
Salzwedel, Hansestadt	6	6	0,0	225	-0,9	39,1	227	30,4
dar. Hotels	4	4	0,0	.	.	.	.	.
Sangerhausen, Stadt	12	12	0,0	401	9,9	33,4	401	27,7
dar. Hotels	2	2	0,0	.	.	.	.	.
Schollene	3	3	0,0	75	7,1	15,4	75	15,5
dar. Hotels	-	-	-	-	-	-	-	-
Schönebeck (Elbe), Stadt	14	14	0,0	1 287	-2,6	39,4	1 325	39,8
dar. Hotels	4	4	0,0	174	-16,3	48,8	210	32,5
Seegebiet Mansfelder Land	6	6	20,0	424	1,9	26,5	428	21,7
dar. Hotels	3	3	0,0	154	-1,3	31,3	158	20,7
Staßfurt, Stadt	5	5	0,0	134	0,0	46,0	135	29,8
dar. Hotels	2	2	0,0	.	.	.	.	.
Stendal, Hansestadt	7	7	-12,5	273	-13,3	49,5	308	36,8
dar. Hotels	4	4	0,0	163	-11,9	57,7	198	39,5
Südharz	15	15	-6,3	840	-1,6	42,3	840	39,4
dar. Hotels	8	8	0,0	529	0,0	58,4	529	48,5
Tangermünde, Stadt	15	15	36,4	796	12,4	49,1	804	37,5
dar. Hotels	5	5	0,0	456	-0,7	46,5	461	37,4
Thale, Stadt	49	47	-4,1	2 451	-1,9	48,2	2 498	43,2
dar. Hotels	18	18	5,9	948	2,7	58,1	951	51,4
Wanzleben-Börde, Stadt	4	3	0,0	87	0,0	41,3	107	28,9
dar. Hotels	2	2	0,0	.	.	.	.	.
Weißenfels, Stadt	9	9	0,0	297	-0,7	49,6	299	41,4
dar. Hotels	4	4	0,0	172	0,0	55,2	172	43,6
Wernigerode, Stadt	103	102	6,3	6 026	7,4	51,8	6 137	45,6
dar. Hotels	36	36	9,1	2 962	11,1	57,6	3 018	47,9
Wittenberg, Lutherstadt	29	28	-3,4	1 891	-5,1	38,8	1 936	29,5
dar. Hotels	15	14	-6,7	994	-9,4	54,3	1 039	39,7
Wolmirstedt, Stadt	4	4	0,0	188	2,7	40,8	190	34,9
dar. Hotels	2	2	0,0	.	.	.	.	.
Zahna-Elster, Stadt	3	3	0,0	62	-1,6	52,4	63	28,7
dar. Hotels	-	-	-	-	-	-	-	-
Zeitz, Stadt	9	8	0,0	188	7,4	36,8	244	31,9
dar. Hotels	3	2	0,0	.	.	.	.	.
Zerbst/Anhalt, Stadt	15	15	7,1	415	2,0	17,3	422	21,7
dar. Hotels	4	4	0,0	90	0,0	12,7	90	18,5

<sup>1</sup> Doppelbetten zählen als 2 Schlafgelegenheiten. Für Camping wird 1 Stellplatz in 4 Schlafgelegenheiten umgerechnet.



10. Ankünfte, Übernachtungen und Aufenthaltsdauer der Gäste in Beherbergungsbetrieben (einschl. Camping),  
darunter Hotels (ohne Hotels garnis) für ausgewählte Gemeinden und touristische Zielorte

Gemeinde	September 2018					Januar bis September 2018				
	Ankünfte		Übernachtungen		durch- schn. Aufent- halts- dauer	Ankünfte		Übernachtungen		durch- schn. Aufent- halts- dauer
	insge- samt	Veränd. gegen- über Vorj.- monat	insge- samt	Veränd. gegen- über Vorj.- monat		insge- samt	Veränd. gegen- über Vorj.- zeitr.	insge- samt	Veränd. gegen- über Vorj.- zeitr.	
	Anzahl	%	Anzahl	%	Tage	Anzahl	%	Anzahl	%	Tage
Annaburg, Stadt	.	.	.	.	.	.	.	.	.	.
dar. Hotels	-	-	-	-	-	-	-	-	-	-
Arendsee (Altmark), Stadt	4 364	0,6	16 472	9,4	3,8	39 745	4,9	159 022	4,8	4,0
dar. Hotels	1 064	-6,2	1 985	-4,4	1,9	7 963	0,0	15 385	-0,4	1,9
Arnstein, Stadt	1 743	20,9	3 254	26,6	1,9	12 973	15,9	27 531	8,5	2,1
dar. Hotels	-	-	-	-	-	-	-	-	-	-
Aschersleben, Stadt	2 115	11,6	3 977	36,7	1,9	16 246	9,7	28 161	10,0	1,7
dar. Hotels	1 544	7,7	2 392	10,1	1,5	12 013	5,1	18 961	3,6	1,6
Bad Bibra, Stadt	530	53,2	1 355	67,3	2,6	2 513	5,7	6 852	21,7	2,7
dar. Hotels	.	.	.	.	.	.	.	.	.	.
Bad Dürrenberg, Stadt	1 191	-11,4	2 241	-24,5	1,9	8 189	-14,3	14 524	-40,1	1,8
dar. Hotels	.	.	.	.	.	.	.	.	.	.
Bad Lauchstädt, Goethestadt	373	-44,6	678	-49,7	1,8	4 014	-7,8	7 091	-20,6	1,8
dar. Hotels	.	.	.	.	.	.	.	.	.	.
Bad Schmiedeberg	2 958	-15,5	25 580	0,0	8,6	24 556	-6,8	221 082	0,0	9,0
dar. Hotels	826	-37,8	1 708	-29,4	2,1	5 571	-26,1	11 328	-23,2	2,0
Ballenstedt, Stadt	1 552	13,7	3 694	13,8	2,4	9 403	-11,3	23 190	-10,4	2,5
dar. Hotels	.	.	.	.	.	.	.	.	.	.
Barby, Stadt	977	-2,5	6 897	-0,1	7,1	7 626	8,3	59 504	1,4	7,8
dar. Hotels	.	.	.	.	.	.	.	.	.	.
Bernburg (Saale), Stadt	2 977	1,2	5 420	-2,6	1,8	22 197	2,0	41 204	2,7	1,9
dar. Hotels	1 753	8,1	3 220	19,4	1,8	12 242	3,8	21 046	6,8	1,7
Bitterfeld-Wolfen, Stadt	1 879	2,4	4 377	10,5	2,3	15 433	5,9	39 581	9,2	2,6
dar. Hotels	1 395	-0,8	2 587	1,9	1,9	11 370	2,4	23 605	14,3	2,1
Blankenburg (Harz), Stadt	5 958	5,3	21 261	-3,5	3,6	39 322	0,5	158 820	-0,9	4,0
dar. Hotels	3 658	14,0	8 940	4,0	2,4	23 547	1,1	58 354	-4,3	2,5
Burg, Stadt	1 669	28,9	3 605	35,4	2,2	12 703	6,6	26 984	15,2	2,1
dar. Hotels	.	.	.	.	.	.	.	.	.	.
Coswig (Anhalt), Stadt	2 457	-0,1	4 993	4,6	2,0	17 495	-29,6	39 851	-11,1	2,3
dar. Hotels	.	.	.	.	.	.	.	.	.	.
Eisleben, Lutherstadt	2 198	-23,7	4 123	-28,2	1,9	15 034	-19,8	28 353	-23,0	1,9
dar. Hotels	1 674	-16,2	2 755	-19,6	1,6	11 194	-15,5	18 005	-18,2	1,6
Falkenstein/Harz, Stadt	2 300	-8,6	5 381	-3,2	2,3	15 714	3,3	38 414	3,2	2,4
dar. Hotels	1 373	-12,4	3 192	-11,4	2,3	9 518	-6,8	24 262	-2,1	2,5
Flechtingen	481	-13,3	11 296	-2,9	23,5	4 358	-2,3	103 086	0,1	23,7
dar. Hotels	-	-	-	-	-	-	-	-	-	-
Freyburg (Unstrut), Stadt	4 474	9,9	7 966	-0,5	1,8	23 404	-0,6	40 764	-3,7	1,7
dar. Hotels	3 319	-6,7	6 391	-5,8	1,9	19 744	-6,2	33 847	-7,0	1,7
Gardelegen, Hansestadt	1 238	-3,4	2 492	3,0	2,0	10 390	30,1	21 003	26,8	2,0
dar. Hotels	343	10,6	570	18,3	1,7	2 331	9,8	3 916	2,0	1,7
Genthin, Stadt	2 250	2,8	3 375	4,7	1,5	13 994	-1,8	23 519	2,1	1,7
dar. Hotels	1 918	2,7	2 784	10,3	1,5	11 312	-6,2	17 646	2,2	1,6

Noch 10. Ankünfte, Übernachtungen und Aufenthaltsdauer der Gäste in Beherbergungsbetrieben (einschl. Camping),  
darunter Hotels (ohne Hotels garnis) für ausgewählte Gemeinden und touristische Zielorte

Gemeinde	September 2018					Januar bis September 2018				
	Ankünfte		Übernachtungen		durchschn. Aufenthaltsdauer	Ankünfte		Übernachtungen		durchschn. Aufenthaltsdauer
	insgesamt	Veränd. gegenüber Vorj.-monat	insgesamt	Veränd. gegenüber Vorj.-monat		insgesamt	Veränd. gegenüber Vorj.-zeitr.	insgesamt	Veränd. gegenüber Vorj.-zeitr.	
	Anzahl	%	Anzahl	%	Tage	Anzahl	%	Anzahl	%	Tage
Betriebe gesamt dar. Hotels (ohne Hotels garnis)										
Gräfenhainichen, Stadt	399	6,4	872	12,8	2,2	3 833	8,6	9 335	21,2	2,4
dar. Hotels	.	.	.	.	.	.	.	.	.	.
Halberstadt, Stadt	5 845	7,6	11 283	12,7	1,9	35 542	-7,6	67 672	-4,3	1,9
dar. Hotels	3 245	4,9	6 168	12,8	1,9	21 399	-7,7	37 888	-0,6	1,8
Haldensleben, Stadt	1 603	-0,7	3 387	10,9	2,1	11 491	-1,2	23 877	5,3	2,1
dar. Hotels	.	.	.	.	.	.	.	.	.	.
Harzgerode, Stadt	6 107	6,0	19 323	18,2	3,2	40 895	15,1	132 254	25,6	3,2
dar. Hotels	4 221	23,2	14 496	33,3	3,4	26 582	18,5	93 070	34,5	3,5
Havelberg, Hansestadt	2 311	-2,5	4 391	6,3	1,9	16 628	2,3	33 473	13,4	2,0
dar. Hotels	.	.	.	.	.	.	.	.	.	.
Hettstedt, Stadt	386	4,6	515	-18,9	1,3	2 968	0,7	4 694	-8,7	1,6
dar. Hotels	.	.	.	.	.	.	.	.	.	.
Hohenmölsen, Stadt	751	12,1	1 540	21,0	2,1	8 241	45,2	18 058	40,9	2,2
dar. Hotels	.	.	.	.	.	.	.	.	.	.
Ilsenburg (Harz), Stadt	6 172	-13,8	13 055	-17,1	2,1	49 383	-5,7	108 706	-6,5	2,2
dar. Hotels	4 811	-13,6	9 255	-14,4	1,9	38 074	-7,7	75 320	-7,9	2,0
Jessen (Elster), Stadt	621	41,1	1 453	-8,7	2,3	5 189	11,0	13 768	5,6	2,7
dar. Hotels	.	.	.	.	.	.	.	.	.	.
Kalbe (Milde), Stadt	1 445	-0,5	8 125	-7,8	5,6	9 582	-11,6	68 719	-6,7	7,2
dar. Hotels	882	-18,3	1 902	-40,1	2,2	5 711	-20,0	12 841	-33,5	2,2
Kamern	294	60,7	796	45,8	2,7	1 966	27,3	6 118	10,4	3,1
dar. Hotels	.	.	.	.	.	.	.	.	.	.
Kelbra (Kyffhäuser), Stadt	3 262	-4,2	6 921	1,2	2,1	25 230	-1,2	54 772	0,5	2,2
dar. Hotels	1 085	-0,1	2 076	13,5	1,9	7 048	-5,3	12 374	0,0	1,8
Kemberg, Stadt	2 819	-21,1	5 720	-29,0	2,0	25 131	-5,8	62 983	-13,2	2,5
dar. Hotels	.	.	.	.	.	.	.	.	.	.
Klötze, Stadt	450	26,8	1 004	14,7	2,2	3 370	10,7	8 495	15,5	2,5
dar. Hotels	174	7,4	275	-2,8	1,6	1 212	-7,3	2 168	3,9	1,8
Köthen (Anhalt), Stadt	1 506	10,1	2 761	12,5	1,8	9 565	17,7	16 459	18,6	1,7
dar. Hotels	.	.	.	.	.	.	.	.	.	.
Merseburg, Stadt	5 840	0,9	13 739	14,7	2,4	42 441	4,4	86 128	-11,3	2,0
dar. Hotels	.	.	.	.	.	.	.	.	.	.
Naumburg (Saale), Stadt	15 517	0,7	51 430	3,9	3,3	101 570	2,8	368 002	3,7	3,6
dar. Hotels	5 987	-2,1	12 149	8,1	2,0	32 337	3,3	60 068	6,4	1,9
Nebra (Unstrut), Stadt	1 814	32,6	3 597	27,3	2,0	11 305	15,3	24 008	4,2	2,1
dar. Hotels	.	.	.	.	.	.	.	.	.	.
Oberharz am Brocken, Stadt	9 302	3,6	24 844	11,0	2,7	67 543	6,9	195 636	13,3	2,9
dar. Hotels	2 985	2,8	7 339	10,3	2,5	21 505	6,3	57 869	17,1	2,7
Oranienbaum-Wörlitz, Stadt	4 450	-9,4	7 736	-15,7	1,7	29 986	-11,0	53 419	-18,7	1,8
dar. Hotels	3 691	-5,6	6 188	-13,2	1,7	24 861	-8,1	42 824	-14,2	1,7
Oschersleben (Bode), Stadt	2 305	0,0	3 959	-3,4	1,7	14 853	-6,4	27 042	-8,0	1,8
dar. Hotels	.	.	.	.	.	.	.	.	.	.

Noch 10. Ankünfte, Übernachtungen und Aufenthaltsdauer der Gäste in Beherbergungsbetrieben (einschl. Camping),  
darunter Hotels (ohne Hotels garnis) für ausgewählte Gemeinden und touristische Zielorte

Gemeinde	September 2018					Januar bis September 2018				
	Ankünfte		Übernachtungen		durch- schn. Aufent- halts- dauer	Ankünfte		Übernachtungen		durch- schn. Aufent- halts- dauer
	insge- samt	Veränd. gegen- über Vorj.- monat	insge- samt	Veränd. gegen- über Vorj.- monat		insge- samt	Veränd. gegen- über Vorj.- zeitr.	insge- samt	Veränd. gegen- über Vorj.- zeitr.	
	Anzahl	%	Anzahl	%	Tage	Anzahl	%	Anzahl	%	Tage
Osterburg (Altm.), Hansestadt	1 879	2,5	4 476	10,1	2,4	14 054	2,0	35 219	2,2	2,5
dar. Hotels	.	.	.	.	.	.	.	.	.	.
Osterwieck, Stadt	440	-2,0	722	1,0	1,6	2 714	11,1	5 041	14,5	1,9
dar. Hotels	.	.	.	.	.	.	.	.	.	.
Quedlinburg, Welterbestadt	17 707	3,1	47 432	2,2	2,7	125 797	1,6	356 457	2,7	2,8
dar. Hotels	10 235	1,7	21 134	2,7	2,1	75 985	2,4	156 150	1,2	2,1
Querfurt, Stadt	645	0,3	982	-4,3	1,5	4 569	-7,5	7 180	-6,4	1,6
dar. Hotels	.	.	.	.	.	.	.	.	.	.
Salzwedel, Hansestadt	1 503	-4,3	2 639	-0,4	1,8	11 580	-2,0	18 701	-0,8	1,6
dar. Hotels	.	.	.	.	.	.	.	.	.	.
Sangerhausen, Stadt	2 076	3,2	4 022	7,3	1,9	15 890	-2,1	28 507	-3,6	1,8
dar. Hotels	.	.	.	.	.	.	.	.	.	.
Schollene	97	-3,0	347	61,4	3,6	1 049	14,1	2 851	16,9	2,7
dar. Hotels	.	.	.	.	.	.	.	.	.	.
Schönebeck (Elbe), Stadt	3 711	0,0	15 223	3,9	4,1	32 245	10,6	142 653	7,7	4,4
dar. Hotels	1 395	-7,1	2 545	-3,5	1,8	9 957	-6,2	17 789	-7,1	1,8
Seegebiet Mansfelder Land	1 458	-8,0	3 368	1,7	2,3	10 699	2,7	24 684	4,7	2,3
dar. Hotels	705	-19,9	1 445	-9,8	2,0	4 567	-16,6	8 471	-17,5	1,9
Staßfurt, Stadt	671	-5,2	1 849	30,7	2,8	5 270	-8,2	10 912	-12,1	2,1
dar. Hotels	.	.	.	.	.	.	.	.	.	.
Stendal, Hansestadt	2 511	5,0	4 057	1,9	1,6	17 368	-1,1	29 835	-0,8	1,7
dar. Hotels	1 749	1,3	2 821	3,0	1,6	12 084	-1,2	20 193	0,4	1,7
Südharz	4 294	-2,1	10 671	3,6	2,5	33 645	-4,8	87 499	1,3	2,6
dar. Hotels	4 033	2,4	9 275	3,6	2,3	28 975	-5,1	69 934	1,2	2,4
Tangermünde, Stadt	7 264	14,8	11 732	11,2	1,6	47 472	11,1	75 215	8,5	1,6
dar. Hotels	3 764	0,9	6 355	-4,6	1,7	27 649	8,2	46 459	6,3	1,7
Thale, Stadt	13 157	9,7	35 422	6,9	2,7	92 736	4,0	272 903	-0,7	2,9
dar. Hotels	5 966	10,1	16 522	5,2	2,8	43 295	7,3	129 222	-1,0	3,0
Wanzleben-Börde, Stadt	621	32,1	1 079	46,6	1,7	3 982	9,2	6 805	6,2	1,7
dar. Hotels	.	.	.	.	.	.	.	.	.	.
Weißenfels, Stadt	2 766	-1,0	4 421	-2,5	1,6	20 874	-2,6	33 694	0,9	1,6
dar. Hotels	1 855	3,6	2 850	0,5	1,5	13 605	-1,2	20 477	-1,3	1,5
Wernigerode, Stadt	35 253	5,9	93 646	10,1	2,7	259 710	5,8	719 638	6,9	2,8
dar. Hotels	20 817	5,9	51 177	14,5	2,5	148 918	6,8	374 342	11,9	2,5
Wittenberg, Lutherstadt	12 363	-16,1	22 018	-19,4	1,8	87 460	-21,4	152 409	-28,2	1,7
dar. Hotels	9 193	-16,9	16 200	-18,3	1,8	64 502	-21,5	109 329	-25,9	1,7
Wolmirstedt, Stadt	1 129	15,2	2 302	27,6	2,0	9 187	20,0	17 892	19,6	1,9
dar. Hotels	.	.	.	.	.	.	.	.	.	.
Zahna-Elster, Stadt	303	-8,7	974	2,4	3,2	2 176	-17,0	4 862	-20,1	2,2
dar. Hotels	.	.	.	.	.	.	.	.	.	.
Zeitz, Stadt	1 076	-1,6	2 078	4,3	1,9	7 650	1,2	15 972	13,2	2,1
dar. Hotels	.	.	.	.	.	.	.	.	.	.
Zerbst/Anhalt, Stadt	1 250	1,6	2 148	-4,5	1,7	10 793	4,5	23 451	7,2	2,2
dar. Hotels	217	-32,8	343	-37,4	1,6	2 463	-14,8	4 536	-23,3	1,8

11. Beherbergungsbetriebe (einschl. Camping), Schlafgelegenheiten und Auslastung der Kapazitäten  
nach Gemeindegruppen

Land	September 2018							Januar bis Sep. 2018
	Betriebe			in den Betrieben angebotene Schlafgelegenheiten <sup>1</sup>				durch- schnitt- liche Aus- lastung
	ins- gesamt	darunter geöffnete		ins- gesamt	Veränd. gegen- über Vor- jahres- monat	durch- schnitt- liche Aus- lastung	nachrichtl.	
		zu- sammen	Veränd. gegen- über Vor- jahres- monat				maxim. Angebot Schlafge- leg.heiten d. letzten 13 Monate	
Anzahl		%	Anzahl	%	Anzahl	%		
<b>Sachsen-Anhalt ges.</b>	1 169	1 143	2,6	75 585	2,0	36,8	78 502	32,8
Heilbäder	45	45	0,0	4 180	-1,1	60,1	4 253	56,5
Luftkurorte	106	105	2,9	7 597	4,3	42,6	7 923	42,0
Erholungsorte	325	319	2,9	20 070	2,8	41,4	20 457	35,0
Sonstige Gemeinden	693	674	2,6	43 738	1,6	31,5	45 869	27,8

12. Ankünfte, Übernachtungen und Aufenthaltsdauer der Gäste in Beherbergungsbetrieben (einschl. Camping)  
nach Gemeindegruppen

Land	September 2018					Januar bis September 2018				
	Ankünfte		Übernachtungen		durch- schn. Aufent- halts- dauer	Ankünfte		Übernachtungen		durch- schn. Aufent- halts- dauer
	insge- samt	Veränd. gegen- über Vorj.- monat	insge- samt	Veränd. gegen- über Vorj.- monat		insge- samt	Veränd. gegen- über Vorj.- zeitr.	insge- samt	Veränd. gegen- über Vorj.- zeitr.	
	Anzahl	%	Anzahl	%	Tage	Anzahl	%	Anzahl	%	
<b>Sachsen-Anhalt ges.</b>	361 983	0,4	832 336	1,9	2,3	2 639 879	0,6	6 336 869	0,5	2,4
Heilbäder	10 434	1,9	75 311	2,7	7,2	75 602	0,3	618 133	1,6	8,2
Luftkurorte	31 276	-1,3	97 200	2,4	3,1	248 425	2,6	825 176	2,5	3,3
Erholungsorte	98 611	4,2	248 111	5,8	2,5	681 524	2,9	1 811 806	4,3	2,7
Sonstige Gemeinden	221 662	-1,0	411 714	-0,5	1,9	1 634 328	-0,7	3 081 754	-2,4	1,9

<sup>1</sup> Doppelbetten zählen als 2 Schlafgelegenheiten. Für Camping wird 1 Stellplatz in 4 Schlafgelegenheiten umgerechnet.

13. Campingplätze mit Urlaubscamping und deren Stellplatzkapazitäten im Monat September 2018  
nach Reisegebieten, kreisfreien Städten und Landkreisen

Land  Reisegebiet  Kreisfreie Stadt/Landkreis	Campingplätze			Von den geöffneten Campingplätzen angebotene Stellplätze		
	ins- gesamt	darunter geöffnet <sup>1</sup>		ins- gesamt	Verände- rung ge- genüber dem Vor- jahres- monat	nachrichtlich
		zusammen				maximales Angebot an Stellplätzen der letzten 13 Monate
	Anzahl		%	Anzahl	%	Anzahl
<b>Sachsen-Anhalt insgesamt</b>	77	75	7,1	4 780	3,6	4 946
<b>Reisegebiete</b>						
Harz und Harzvorland	12	12	0,0	1 128	1,1	1 128
Halle, Saale, Unstrut	16	15	15,4	615	15,0	655
Anhalt-Wittenberg	14	14	0,0	1 038	2,0	1 038
Magdeburg, Elbe-Börde-Heide	20	20	5,3	1 390	1,4	1 401
Altmark	15	14	16,7	609	6,3	724
<b>Kreisfreie Städte/Landkreise</b>						
Dessau-Roßlau, Stadt	1	1	0,0	.	.	.
Halle (Saale), Stadt	1	1	0,0	.	.	.
Magdeburg, Landeshauptstadt	3	3	50,0	.	.	.
Altmarkkreis Salzwedel	7	6	50,0	289	18,9	389
Anhalt-Bitterfeld	5	5	0,0	.	.	.
Börde	5	5	0,0	.	.	.
Burgenlandkreis	8	8	14,3	400	11,1	410
Harz	10	10	0,0	.	.	.
Jerichower Land	5	5	0,0	278	0,0	278
Mansfeld-Südharz	2	2	0,0	.	.	.
Saalekreis	7	6	20,0	.	.	.
Salzlandkreis	7	7	0,0	371	0,0	371
Stendal	8	8	0,0	320	-3,0	335
Wittenberg	8	8	0,0	619	3,3	619

<sup>1</sup> Im Berichtsmonat ganz oder teilweise geöffnet.

**Monatserhebung im Tourismus**

- Camping -

**CAM**

Rücksendung bitte bis  
zum 10. KT des Folgemonats

Statistisches Landesamt Sachsen-Anhalt  
Dezernat 35  
Merseburger Str. 2  
06110 Halle (Saale)

Statistisches Landesamt Sachsen-Anhalt Postfach 20 11 56 06012 Halle (Saale)

Ansprechpartner/-in für Rückfragen  
(freiwillige Angabe)

Name:

Telefon oder E-Mail:

Sie erreichen uns über

Telefon: (0345) 2318-0

Herr Luge -437

Frau Rauch -438

E-Mail:

tourismus@stala.mi.sachsen-anhalt.de

Vielen Dank für Ihre Mitarbeit.

Bitte beachten Sie bei der Beantwortung der Fragen die Erläuterungen zu **1** bis **14** in der separaten Unterlage.

Falls Anschrift oder Firmierung nicht mehr zutreffen, bitte auf Seite 2 korrigieren.

Identnummer  
(bei Rückfragen bitte angeben)

**KA 2**

Identnummer

**Hinweis auf die Erhebungseinheit:**

Die im Erhebungsteil des Fragebogens erfragten Angaben beziehen sich auf den einzelnen Beherbergungsbetrieb oder, falls die Beherbergung eine Nebentätigkeit des Betriebes ist, auf den mit dieser Nebentätigkeit befassten fachlichen Betriebsteil.

A **Berichtsmonat und Berichtsjahr** ..... 01   2  0  1  8    
Monat Jahr

**B Angebot an Stellplätzen**

**i** Flüchtlinge sind bei der Meldung nicht zu berücksichtigen.

1 Bitte nennen Sie die **Anzahl** der am letzten Öffnungstag des Berichtsmonats **tatsächlich angebotenen Stellplätze für Urlaubscamping** (ohne Dauercamping). ..... **1** 07   

**C Angaben zu einer vorübergehenden Schließung, Wiedereröffnung oder gewerberechtl. Abmeldung des Betriebes **2****

**i** Bitte teilen Sie uns auch vorübergehende Schließungen mit, damit Sie für diesen Zeitraum keinen leeren Fragebogen senden müssen.

1 Der Betrieb wird vorübergehend geschlossen am ..... 08   . dieses Berichtsmonats  
Tag

2 Der Betrieb wird voraussichtlich wieder eröffnet am ..... 09   2  0    
Tag Monat Jahr

3 Der Betrieb wurde **gewerberechtlich** endgültig abgemeldet am ..... **3** 10   . dieses Berichtsmonats  
Tag

▶ Senden Sie uns bitte in diesem Fall die Gewerbeabmeldung zu.

Bitte aktualisieren Sie Ihre Anschrift, falls erforderlich.

Name und Anschrift

Bitte zurücksenden an

Statistisches Landesamt Sachsen-Anhalt  
Dezernat 35  
Postfach 20 11 56  
06012 Halle (Saale)

**Bemerkungen**

Zur Vermeidung von Rückfragen unsererseits können Sie hier auf besondere Ereignisse und Umstände hinweisen, die Einfluss auf Ihre Angaben haben.

Identnummer

**D Beherbergungsleistung im Berichtsmonat 4**

**i** Geben Sie in der folgenden Länderliste bitte jeweils die Ankünfte und Übernachtungen der privat oder geschäftlich anreisenden Gäste (ohne Tagesgäste und Flüchtlinge) an.

Wohnsitz der Gäste 5 (nicht Staatsangehörigkeit)	Anzahl der Ankünfte	Anzahl der Übernachtungen
Deutschland .....	13	_____
<b>Europa</b>		
Belgien .....	21	_____
Bulgarien .....	47	_____
Dänemark .....	22	_____
Estland .....	15	_____
Finnland .....	23	_____
Frankreich .....	24	_____
Griechenland .....	25	_____
Großbritannien/ Nordirland .....	26	_____
Irland, Republik .....	27	_____
Island .....	28	_____
Italien .....	29	_____
Kroatien .....	20	_____
Lettland .....	16	_____
Litauen .....	17	_____
Luxemburg .....	30	_____
Malta .....	18	_____
Niederlande .....	31	_____
Norwegen .....	32	_____
Österreich .....	33	_____
Polen .....	34	_____
Portugal .....	35	_____
Rumänien .....	48	_____
Russland .....	36	_____
Schweden .....	37	_____
Schweiz .....	6 38	_____
Slowakische Republik ...	19	_____
Slowenien .....	46	_____
Spanien .....	39	_____

Wohnsitz der Gäste 5 (nicht Staatsangehörigkeit)	Anzahl der Ankünfte	Anzahl der Übernachtungen
Tschech. Republik .....	40	_____
Türkei .....	41	_____
Ukraine .....	44	_____
Ungarn .....	42	_____
Zypern .....	45	_____
Sonstiges Europa .... 7	43	_____
<b>Afrika</b>		
Rep. Südafrika .....	50	_____
Sonstiges Afrika .....	8 55	_____
<b>Amerika</b>		
Kanada .....	70	_____
USA .....	71	_____
Mittelamerika/Karibik 9	72	_____
Brasilien .....	73	_____
Sonst. Südamerika 10 84	84	_____
Sonst. Nordamerika .. 11	76	_____
<b>Asien</b>		
Arabische Golfstaaten .....	12 60	_____
China, Volksrepublik/ Hongkong .....	61	_____
Indien .....	69	_____
Israel .....	62	_____
Japan .....	63	_____
Südkorea .....	64	_____
Taiwan .....	65	_____
Sonstiges Asien .....	13 66	_____
<b>Australien, Ozeanien</b>		
Australien .....	75	_____
Neuseeland, Ozeanien .....	14 79	_____
<b>Ohne Angabe</b> .....	90	_____
<b>Insgesamt</b> .....	99	_____



## Monatserhebung im Tourismus

– Camping –

Unterrichtung nach § 17 Bundesstatistikgesetz (BStatG)<sup>1</sup> und nach der Datenschutz-Grundverordnung (EU) 2016/679 (DS-GVO)<sup>2</sup>

### Zweck, Art und Umfang der Erhebung

Die Monatserhebung im Tourismus wird bei allen Betrieben oder Betriebsteilen durchgeführt, die nach Einrichtung oder Zweckbestimmung dazu dienen, mindestens zehn Gäste gleichzeitig vorübergehend zu beherbergen. Das Merkmal „Zahl der Gästezimmer“ wird zusätzlich einmal jährlich erhoben. Die Ergebnisse der Monatserhebung im Tourismus dienen als Grundlage für tourismuspolitische Entscheidungen, für infrastrukturelle Planungen sowie für Maßnahmen der Tourismuswerbung und der Marktforschung.

Nach der Definition der Welttourismus-Organisation umfasst der Tourismus „die Aktivitäten von Personen, die an Orte außerhalb ihrer gewohnten Umgebung reisen und sich dort zu Freizeit-, Geschäfts- oder bestimmten anderen Zwecken nicht länger als ein Jahr ohne Unterbrechung aufhalten“.

Mit den Ergebnissen der Monatserhebung im Tourismus werden auch die aus der europäischen Tourismusstatistik-Verordnung resultierenden Datenlieferungsverpflichtungen erfüllt.

### Rechtsgrundlagen, Auskunftspflicht

Rechtsgrundlagen sind die Verordnung (EU) Nr. 692/2011 über die europäische Tourismusstatistik sowie das Beherbergungsstatistikgesetz (BeherbStatG) in Verbindung mit dem BStatG.

Erhoben werden die Angaben zu § 4 BeherbStatG.

Die Auskunftspflicht ergibt sich aus § 6 Absatz 1 Satz 1 BeherbStatG in Verbindung mit § 15 BStatG. Nach § 6 Absatz 1 Satz 2 BeherbStatG sind die Inhaberin, der Inhaber, die Leiterin oder der Leiter des Beherbergungsbetriebes auskunftspflichtig.

Nach § 11a Absatz 2 BStatG sind alle Unternehmen und Betriebe verpflichtet, ihre Meldungen auf elektronischem Weg an die statistischen Ämter zu übermitteln. Hierzu sind die von den statistischen Ämtern zur Verfügung gestellten Online-Verfahren zu nutzen. Im begründeten Einzelfall kann eine zeitlich befristete Ausnahme von der Online-Meldung vereinbart werden. Dies ist auf formlosen Antrag möglich. Die Pflicht, die erforderlichen Auskünfte zu erteilen, bleibt jedoch weiterhin bestehen.

Nach § 6 Absatz 3 BeherbStatG besteht für Unternehmen deren Inhaberrinnen/Inhaber Existenzgründerinnen/Existenzgründer sind, im Kalenderjahr der Betriebseröffnung keine Auskunftspflicht. In den beiden folgenden Kalenderjahren besteht dann keine Auskunftspflicht, wenn das Unternehmen im jeweils letzten abgeschlossenen Geschäftsjahr Umsätze in Höhe von weniger als 800 000 Euro erwirtschaftet hat. Gesellschaften können sich auf die Befreiung von der Auskunftspflicht berufen, wenn alle an der Gesellschaft Beteiligten Existenzgründerinnen/Existenzgründer sind. Existenzgründerinnen/Existenzgründer sind natürliche Personen, die eine gewerbliche oder freiberufliche Tätigkeit in Form einer Neugründung, einer Übernahme oder einer tätigen Beteiligung aus abhängiger Beschäftigung oder aus der Nichtbeschäftigung heraus aufnehmen, § 6 Absatz 4 BeherbStatG. Existenzgründerinnen/Existenzgründer, die von ihrem Recht, keine Auskunft zu erteilen, Gebrauch machen wollen, haben das Vorliegen der vorgenannten Voraussetzungen nachzuweisen. Es steht ihnen jedoch frei, die Auskünfte zu erteilen.

Erteilen Auskunftspflichtige keine, keine vollständige, keine richtige oder nicht rechtzeitig Auskunft, können sie zur Erteilung der Auskunft mit einem Zwangsgeld angehalten werden.

<sup>1</sup> Den Wortlaut der nationalen Rechtsvorschriften in der jeweils geltenden Fassung finden Sie unter <https://www.gesetze-im-internet.de/>.

<sup>2</sup> Die Rechtsakte der EU in der jeweils geltenden Fassung und in deutscher Sprache finden Sie auf der Internetseite des Amtes für Veröffentlichungen der Europäischen Union unter <https://eur-lex.europa.eu/>.

Darüber hinaus handelt gem. § 23 BStatG ordnungswidrig, wer

- vorsätzlich oder fahrlässig entgegen § 15 Absatz 1 Satz 2, Absatz 2 und 5 Satz 1 BStatG eine Auskunft nicht, nicht rechtzeitig, nicht vollständig oder nicht wahrheitsgemäß erteilt,
- entgegen § 15 Absatz 3 BStatG eine Antwort nicht in der vorgeschriebenen Form erteilt oder
- entgegen § 11a Absatz 2 Satz 1 BStatG ein dort genanntes Verfahren nicht nutzt.

Die Ordnungswidrigkeit kann mit einer Geldbuße bis zu fünftausend Euro geahndet werden.

Nach § 15 Absatz 7 BStatG hat eine Anfechtungsklage gegen die Aufforderung zur Auskunftserteilung keine aufschiebende Wirkung.

## **Geheimhaltung**

Die erhobenen Einzelangaben werden nach § 16 BStatG grundsätzlich geheim gehalten. Nur in ausdrücklich gesetzlich geregelten Ausnahmefällen oder wenn die Auskunftgebenden eingewilligt haben, dürfen Einzelangaben übermittelt werden.

Eine Übermittlung von Einzelangaben ist grundsätzlich zulässig an:

- öffentliche Stellen und Institutionen innerhalb des statistischen Verbunds, die mit der Durchführung einer Bundes- oder europäischen Statistik betraut sind (z. B. die Statistischen Ämter der Länder, die Bundesbank, das Statistische Amt der Europäischen Union [Eurostat]),
- Dienstleister, zu denen ein Auftragsverhältnis besteht (z. B. ITZBund, Rechenzentren der Länder).

Nach § 7 BeherbStatG dürfen an die obersten Bundes- und Landesbehörden für die Verwendung gegenüber den gesetzgebenden Körperschaften und für Zwecke der Planung, jedoch nicht für die Regelung von Einzelfällen, vom Statistischen Bundesamt und den statistischen Ämtern der Länder Tabellen mit statistischen Ergebnissen übermittelt werden, auch soweit Tabellenfelder nur einen einzigen Fall ausweisen.

Nach § 16 Absatz 6 BStatG ist es zulässig, den Hochschulen oder sonstigen Einrichtungen mit der Aufgabe unabhängiger wissenschaftlicher Forschung für die Durchführung wissenschaftlicher Vorhaben

1. Einzelangaben zu übermitteln, wenn die Einzelangaben so anonymisiert sind, dass sie nur mit einem unverhältnismäßig großen Aufwand an Zeit, Kosten und Arbeitskraft den Befragten oder Betroffenen zugeordnet werden können (faktisch anonymisierte Einzelangaben),
2. innerhalb speziell abgesicherter Bereiche des Statistischen Bundesamtes und der statistischen Ämter der Länder Zugang zu Einzelangaben ohne Name und Anschrift (formal anonymisierte Einzelangaben) zu gewähren, wenn wirksame Vorkehrungen zur Wahrung der Geheimhaltung getroffen werden.

Nach Artikel 7 Absatz 1 der Verordnung (EU) Nr. 557/2013 über den Zugang zu vertraulichen Daten für wissenschaftliche Zwecke darf Eurostat in seinen Räumen oder in den Räumen einer von Eurostat anerkannten Zugangseinrichtung für wissenschaftliche Zwecke Einzelangaben ohne Name und Anschrift zugänglich machen. Nach Artikel 7 Absatz 2 der Verordnung darf Eurostat darüber hinaus Einzelangaben für wissenschaftliche Zwecke weitergeben, wenn diese so verändert wurden, dass die Gefahr einer Identifizierung der statistischen Einheit auf ein angemessenes Maß verringert wurde. Der Zugang nach Absatz 2 kann gewährt werden, sofern in der den Zugang beantragenden Forschungseinrichtung geeignete Sicherheitsmaßnahmen getroffen wurden.

Die Pflicht zur Geheimhaltung besteht auch für Personen, die Einzelangaben erhalten.

### **Hilfsmerkmale, Identnummer, Löschung, Statistikregister**

Name und Anschrift des Beherbergungsbetriebes sowie Name und Telefonnummer oder E-Mail-Adresse der für Rückfragen zur Verfügung stehenden Person sind Hilfsmerkmale, die lediglich der technischen Durchführung der Erhebung dienen. Angaben zu den Erhebungsmerkmalen werden solange verarbeitet und gespeichert, wie dies zur Erfüllung der gesetzlichen Verpflichtungen erforderlich ist.

Name und Anschrift des Betriebes sowie die Identnummer werden im Unternehmensregister für statistische Zwecke (Statistikregister) gespeichert (§ 13 Absatz 1 BStatG in Verbindung mit § 1 Absatz 1 Statistikregistergesetz). Die verwendete Identnummer dient der Unterscheidung der in die Erhebung einbezogenen Betriebe sowie der rationellen Aufbereitung und besteht aus einer frei vergebenen laufenden Nummer. Die Identnummer darf in den Datensätzen mit den Angaben zu den Erhebungsmerkmalen bis zu 30 Jahre aufbewahrt werden. Danach wird sie gelöscht.

### **Rechte der Betroffenen, Kontaktdaten der Datenschutzbeauftragten, Recht auf Beschwerde**

Die Auskunftgebenden, deren personenbezogene Angaben verarbeitet werden, können

- eine Auskunft nach Artikel 15 DS-GVO,
- die Berichtigung nach Artikel 16 DS-GVO,
- die Löschung nach Artikel 17 DS-GVO sowie
- die Einschränkung der Verarbeitung nach Artikel 18 DS-GVO

der jeweils sie betreffenden personenbezogenen Angaben beantragen oder der Verarbeitung ihrer personenbezogenen Angaben nach Artikel 21 DS-GVO widersprechen.

Sollte von den oben genannten Rechten Gebrauch gemacht werden, prüft die zuständige öffentliche Stelle, ob die gesetzlichen Voraussetzungen hierfür erfüllt sind. Die antragstellende Person wird gegebenenfalls aufgefordert, ihre Identität nachzuweisen, bevor weitere Maßnahmen ergriffen werden.

Fragen und Beschwerden über die Einhaltung datenschutzrechtlicher Bestimmungen können jederzeit an die behördlichen Datenschutzbeauftragten der Statistischen Ämter des Bundes und der Länder oder an die jeweils zuständigen Datenschutzaufsichtsbehörden gerichtet werden. Deren Kontaktdaten finden Sie unter

<https://www.statistikportal.de/de/datenschutz>

## Monatserhebung im Tourismus

– Camping –

### Erläuterungen zum Fragebogen

#### 1 Zahl der tatsächlich angebotenen Stellplätze

Bitte geben Sie hier die Gesamtzahl der Stellplätze an, die am letzten Öffnungstag des Berichtsmonats für Urlaubscamping zur Verfügung standen. Als Stellplatz gilt die abgegrenzte Fläche, die für das Aufstellen eines mitgebrachten Wohnwagens, Zeltens oder ähnlichem gegebenenfalls einschließlich des gästeeigenen Kraftfahrzeuges bestimmt ist. Dabei werden Stellplätze unterschiedlicher Größen oder Ausstattung in gleicher Weise berücksichtigt.

Urlaubscamping liegt vor, wenn die Campingplatzbenutzung für einzelne Tage oder Wochen vereinbart worden ist. Dabei wird im allgemeinen kein pauschales Entgelt, sondern eine nach Dauer der Belegung und Personenzahl gestaffelte Gebühr berechnet.

Nicht einzubeziehen sind diejenigen Stellplätze, die für das Dauercamping bestimmt sind. Bei variabler Aufteilung der Belegungsfläche auf Dauer- und Urlaubscamping sind die Verhältnisse am Stichtag, dem letzten Öffnungstag des Berichtsmonats, entscheidend.

#### 2 Angaben zu einer vorübergehenden Schließung, Wiedereröffnung oder gewerberechtlichen Abmeldung des Betriebes

Zur Klärung der Berichtspflicht und zur Vermeidung von Rückfragen bitten wir Sie, uns Angaben über eine vorübergehende Schließung Ihres Betriebes, z. B. wegen Betriebsferien oder saisonbedingter Betriebsruhe, zu machen. Bitte geben Sie hier auch das Datum der beabsichtigten Wiedereröffnung an. Dies hat den Zweck, dass Sie in der Zwischenzeit nicht monatlich Fehlanzeige melden müssen.

#### 3 Abmeldung

Falls der Betrieb gewerberechtlich ganz abgemeldet worden ist, bitten wir um die Übermittlung einer behördlichen Bestätigung, z. B. in Form der Gewerbeabmeldung an eine der angegebenen Kontaktmöglichkeiten.

#### 4 Beherbergungsleistung im Berichtsmonat: Anzahl der Ankünfte und Übernachtungen

Bitte tragen Sie in der Spalte „Ankünfte“ die Zahl der im Berichtsmonat angekommenen Gäste ein. Die aus dem Vormonat noch anwesenden Gäste werden hier nicht berücksichtigt. Tagesgäste werden nicht erfasst.

In der Spalte „Übernachtungen“ tragen Sie bitte alle Übernachtungen ein, sowohl die der im Berichtsmonat angekommenen als auch der aus dem Vormonat noch anwesenden Gäste.

**Beispiel:** Familie Mustermann aus Wiesbaden kommt mit 3 Personen am 25. Juli an und reist am 6. August wieder ab. Dann sind folgende Zahlen einzutragen:

- Berichtsmonat Juli:  
Zeile Deutschland  
3 Ankünfte und 21 Übernachtungen  
(3 Gäste mit je 7 Übernachtungen)
- Berichtsmonat August:  
Zeile Deutschland  
0 Ankünfte und 15 Übernachtungen  
(3 Gäste mit je 5 Übernachtungen)

Sofern im Berichtsmonat keine Ankünfte und Übernachtungen zu verzeichnen waren, ist die Abgabe einer Fehlanzeige erforderlich.

#### 5 Wohnsitz der Gäste

Entscheidend ist der ständige Wohnsitz oder ständige Aufenthaltsort der Gäste, unabhängig von deren Staatsangehörigkeit.

#### 6 Einschließlich Liechtenstein

Albanien, Andorra, Bosnien und Herzegowina, Guernsey, Isle of Man, Jersey, Kosovo, Mazedonien, Moldawien, Monaco, Montenegro, San Marino, Serbien, Spitzbergen, Vatikanstadt, Weißrussland

Ägypten, Algerien, Angola, Äquatorialguinea, Äthiopien, Benin, Botswana, Burkina Faso, Burundi, Demokratische Republik Kongo, Dschibuti, Elfenbeinküste, Eritrea, Gabun, Gambia, Ghana, Guinea, Guinea-Bissau, Kamerun, Kap Verde, Kenia, Komoren, Kongo, Lesotho, Liberia, Libyen, Madagaskar, Malawi, Mali, Marokko, Mauretanien, Mauritius, Mayotte, Mosambik, Namibia, Niger, Nigeria, Ruanda, Sambia, São Tomé und Príncipe, Senegal, Seychellen, Sierra Leone, Simbabwe, Somalia, Süd Sudan, Sudan, Swasiland, Tansania, Togo, Tschad, Tunesien, Uganda, Westsahara, Zentralafrikanische Republik

Anguilla, Antigua und Barbuda, Aruba, Bahamas, Barbados, Belize, Cayman Inseln, Costa Rica, Dominica, Dominikanische Republik, El Salvador, Grenada, Guatemala, Haiti, Honduras, Jamaika, Jungferninseln, Kuba, Mexiko, Montserrat, Nicaragua, Panama, Puerto Rico, Saint-Barthélemy, Saint Kitts und Nevis, Saint Lucia, Saint Martin, Saint Vincent und die Grenadinen, Trinidad und Tobago, Turks- und Caicosinseln

Argentinien, Bolivien, Chile, Ecuador, Falklandinseln, Guyana, Kolumbien, Paraguay, Peru, Suriname, Uruguay, Venezuela

Bermuda, Grönland, Saint Pierre und Miquelon

Bahrain, Irak, Katar, Kuwait, Oman, Saudi-Arabien, Vereinigte Arabische Emirate

- 13** Afghanistan, Armenien, Aserbajdschan, Bangladesch, Bhutan, Brunei, Georgien, Indonesien, Iran, Jemen, Jordanien, Kambodscha, Kasachstan, Kirgisistan, Laos, Libanon, Macau, Malaysia, Malediven, Mongolei, Myanmar, Nepal, Nordkorea, Osttimor, Pakistan, Palästina, Philippinen, Singapur, Sri Lanka, Syrien, Tadschikistan, Thailand, Turkmenistan, Usbekistan, Vietnam
- 14** Amerikanisch Samoa, Antarktis, Cookinseln, Fidschi, Französisch-Polynesien, Französische Süd- und Antarktisgebiete, Guam, Heard und McDonaldinseln, Kiribati, Kokosinseln, Marshallinseln, Mikronesien, Nauru, Neukaledonien, Neuseeland, Norfolkinsel, Niue, Nördliche Marianen, Palau, Papua-Neuguinea, Pitcairnsinseln, Salomonen, Samoa, Südgeorgien und die Südlichen Sandwichinseln, Tokelau, Tonga, Tuvalu, Vanuatu, Wallis und Futuna, Weihnachtsinsel

**Monatserhebung im Tourismus**

– Hotellerie –

**HOT**

Rücksendung bitte bis  
zum 10. KT des Folgemonats

Statistisches Landesamt Sachsen-Anhalt  
Dezernat 35  
Merseburger Str. 2  
06110 Halle (Saale)

Statistisches Landesamt Sachsen-Anhalt Postfach 20 11 56 06012 Halle (Saale)

Ansprechpartner/-in für Rückfragen  
(freiwillige Angabe)

Name:

Telefon oder E-Mail:

Sie erreichen uns über

Telefon: (0345) 2318-0

Herr Luge -437

Frau Rauch -438

E-Mail:

tourismus@stala.mi.sachsen-anhalt.de

Vielen Dank für Ihre Mitarbeit.

Bitte beachten Sie bei der Beantwortung der Fragen die Erläuterungen zu **1** bis **18** in der separaten Unterlage.

Falls Anschrift oder Firmierung nicht mehr zutreffen, bitte auf Seite 2 korrigieren.

Identnummer  
(bei Rückfragen bitte angeben)

**KA 1**

Identnummer

**Hinweis auf die Erhebungseinheit:**

Die im Erhebungsteil des Fragebogens erfragten Angaben beziehen sich auf den einzelnen Beherbergungsbetrieb oder, falls die Beherbergung eine Nebentätigkeit des Betriebes ist, auf den mit dieser Nebentätigkeit befassten fachlichen Betriebsteil.

A Berichtsmonat und Berichtsjahr ..... 01   2  0  1  8    
Monat Jahr

**B Angebot an Gästebetten und Gästezimmern**

**i** Flüchtlinge sind bei der Meldung nicht zu berücksichtigen.

1 Bitte nennen Sie die **Anzahl** der am letzten Öffnungstag des Berichtsmonats **tatsächlich angebotenen Betten**. ..... **1** 04   

2 Diese Frage ist **nur für den Berichtsmonat Juli auszufüllen**: Bitte nennen Sie die Anzahl der am 31. Juli **tatsächlich angebotenen Gästezimmer**. ..... **2** 05   

**C Gästezimmerauslastung**

**i** Diese Fragen sind **nur auszufüllen**, wenn Sie **mindestens 25 Gästezimmer** angeboten haben. Entscheidend ist dabei der Stand im letzten verfügbaren Juli.

Bitte beachten Sie: Zimmer, die Flüchtlingen angeboten werden oder von diesen belegt sind, dürfen Sie nicht bei Ihren Angaben zur Gästezimmerauslastung berücksichtigen.

1 Bitte nennen Sie die Anzahl der **angebotenen Gästezimmertage** im Berichtsmonat. .... **3** 02   

2 Bitte nennen Sie die Anzahl der **belegten Gästezimmertage** (Roomnights) im Berichtsmonat. .... **4** 03   

3 Liegen Ihnen Angaben zu C1 und C2 nicht vor, geben Sie bitte hilfsweise die **Auslastung der Gästezimmer** im Berichtsmonat **in vollen Prozent** an (gegebenenfalls eine sorgfältige Schätzung). .... **5** 06

Bitte aktualisieren Sie Ihre Anschrift, falls erforderlich.

Name und Anschrift

Bitte zurücksenden an

Statistisches Landesamt Sachsen-Anhalt  
Dezernat 35  
Postfach 20 11 56  
06012 Halle (Saale)

**Bemerkungen**

Zur Vermeidung von Rückfragen unsererseits können Sie hier auf besondere Ereignisse und Umstände hinweisen, die Einfluss auf Ihre Angaben haben.

Identnummer

**D Angaben zu einer vorübergehenden Schließung, Wiedereröffnung oder gewerberechtlichen Abmeldung des Betriebes 6**

 Bitte teilen Sie uns auch vorübergehende Schließungen mit, damit Sie für diesen Zeitraum keinen leeren Fragebogen senden müssen.

- 1 Der Betrieb wird vorübergehend geschlossen am ..... 08 ., dieses Berichtsmonats  
Tag
  
- 2 Der Betrieb wird voraussichtlich wieder eröffnet am ..... 09    2 0  
Tag Monat Jahr
  
- 3 Der Betrieb wurde **gewerberechtlich** endgültig abgemeldet am ..... 7 10 ., dieses Berichtsmonats  
Tag

 Senden Sie uns bitte in diesem Fall die Gewerbeabmeldung zu.

### E Beherbergungsleistung im Berichtsmonat **3**

**i** Geben Sie in der folgenden Länderliste bitte jeweils die Ankünfte und Übernachtungen der privat oder geschäftlich anreisenden Gäste (ohne Tagesgäste und Flüchtlinge) an.

Wohnsitz der Gäste <b>9</b> (nicht Staatsangehörigkeit)	Anzahl der Ankünfte	Anzahl der Übernachtungen	Wohnsitz der Gäste <b>9</b> (nicht Staatsangehörigkeit)	Anzahl der Ankünfte	Anzahl der Übernachtungen
Deutschland ..... 13	_____	_____	Tschech. Republik ..... 40	_____	_____
<b>Europa</b>			Türkei ..... 41	_____	_____
Belgien ..... 21	_____	_____	Ukraine ..... 44	_____	_____
Bulgarien ..... 47	_____	_____	Ungarn ..... 42	_____	_____
Dänemark ..... 22	_____	_____	Zypern ..... 45	_____	_____
Estland ..... 15	_____	_____	Sonstiges Europa ..... <b>11</b> 43	_____	_____
Finnland ..... 23	_____	_____	<b>Afrika</b>		
Frankreich ..... 24	_____	_____	Rep. Südafrika ..... 50	_____	_____
Griechenland ..... 25	_____	_____	Sonstiges Afrika ..... <b>12</b> 55	_____	_____
Großbritannien/ Nordirland ..... 26	_____	_____	<b>Amerika</b>		
Irland, Republik ..... 27	_____	_____	Kanada ..... 70	_____	_____
Island ..... 28	_____	_____	USA ..... 71	_____	_____
Italien ..... 29	_____	_____	Mittelamerika/Karibik <b>13</b> 72	_____	_____
Kroatien ..... 20	_____	_____	Brasilien ..... 73	_____	_____
Lettland ..... 16	_____	_____	Sonst. Südamerika ... <b>14</b> 74	_____	_____
Litauen ..... 17	_____	_____	Sonst. Nordamerika .. <b>15</b> 76	_____	_____
Luxemburg ..... 30	_____	_____	<b>Asien</b>		
Malta ..... 18	_____	_____	Arabische Golfstaaten ..... <b>16</b> 60	_____	_____
Niederlande ..... 31	_____	_____	China, Volksrepublik/ Hongkong ..... 61	_____	_____
Norwegen ..... 32	_____	_____	Indien ..... 69	_____	_____
Österreich ..... 33	_____	_____	Israel ..... 62	_____	_____
Polen ..... 34	_____	_____	Japan ..... 63	_____	_____
Portugal ..... 35	_____	_____	Südkorea ..... 64	_____	_____
Rumänien ..... 48	_____	_____	Taiwan ..... 65	_____	_____
Russland ..... 36	_____	_____	Sonstiges Asien ..... <b>17</b> 66	_____	_____
Schweden ..... 37	_____	_____	<b>Australien, Ozeanien</b>		
Schweiz ..... <b>10</b> 38	_____	_____	Australien ..... 75	_____	_____
Slowakische Republik ... 19	_____	_____	Neuseeland, Ozeanien ..... <b>18</b> 79	_____	_____
Slowenien ..... 46	_____	_____	<b>Ohne Angabe</b> ..... 90	_____	_____
Spanien ..... 39	_____	_____	<b>Insgesamt</b> ..... 99	_____	_____



## Monatserhebung im Tourismus

– Hotellerie –

Unterrichtung nach § 17 Bundesstatistikgesetz (BStatG)<sup>1</sup> und nach der Datenschutz-Grundverordnung (EU) 2016/679 (DS-GVO)<sup>2</sup>

### Zweck, Art und Umfang der Erhebung

Die Monatserhebung im Tourismus wird bei allen Betrieben oder Betriebsteilen durchgeführt, die nach Einrichtung oder Zweckbestimmung dazu dienen, mindestens zehn Gäste gleichzeitig vorübergehend zu beherbergen. Das Merkmal „Zahl der Gästezimmer“ wird zusätzlich einmal jährlich erhoben. Die Ergebnisse der Monatserhebung im Tourismus dienen als Grundlage für tourismuspolitische Entscheidungen, für infrastrukturelle Planungen sowie für Maßnahmen der Tourismuswerbung und der Marktforschung.

Nach der Definition der Welttourismus-Organisation umfasst der Tourismus „die Aktivitäten von Personen, die an Orte außerhalb ihrer gewohnten Umgebung reisen und sich dort zu Freizeit-, Geschäfts- oder bestimmten anderen Zwecken nicht länger als ein Jahr ohne Unterbrechung aufhalten“.

Mit den Ergebnissen der Monatserhebung im Tourismus werden auch die aus der europäischen Tourismusstatistik-Verordnung resultierenden Datenlieferungsverpflichtungen erfüllt.

### Rechtsgrundlagen, Auskunftspflicht

Rechtsgrundlagen sind die Verordnung (EU) Nr. 692/2011 über die europäische Tourismusstatistik sowie das Beherbergungstatistikgesetz (BeherbStatG) in Verbindung mit dem BStatG.

Erhoben werden die Angaben zu § 4 BeherbStatG.

Die Auskunftspflicht ergibt sich aus § 6 Absatz 1 Satz 1 BeherbStatG in Verbindung mit § 15 BStatG. Nach § 6 Absatz 1 Satz 2 BeherbStatG sind die Inhaberin, der Inhaber, die Leiterin oder der Leiter des Beherbergungsbetriebes auskunftspflichtig.

Nach § 11a Absatz 2 BStatG sind alle Unternehmen und Betriebe verpflichtet, ihre Meldungen auf elektronischem Weg an die statistischen Ämter zu übermitteln. Hierzu sind die von den statistischen Ämtern zur Verfügung gestellten Online-Verfahren zu nutzen. Im begründeten Einzelfall kann eine zeitlich befristete Ausnahme von der Online-Meldung vereinbart werden. Dies ist auf formlosen Antrag möglich. Die Pflicht, die erforderlichen Auskünfte zu erteilen, bleibt jedoch weiterhin bestehen.

Nach § 6 Absatz 3 BeherbStatG besteht für Unternehmen deren Inhaberinnen/Inhaber Existenzgründerinnen/Existenzgründer sind, im Kalenderjahr der Betriebseröffnung keine Auskunftspflicht. In den beiden folgenden Kalenderjahren besteht dann keine Auskunftspflicht, wenn das Unternehmen im jeweils letzten abgeschlossenen Geschäftsjahr Umsätze in Höhe von weniger als 800 000 Euro erwirtschaftet hat. Gesellschaften können sich auf die Befreiung von der Auskunftspflicht berufen, wenn alle an der Gesellschaft Beteiligten Existenzgründerinnen/Existenzgründer sind. Existenzgründerinnen/Existenzgründer sind natürliche Personen, die eine gewerbliche oder freiberufliche Tätigkeit in Form einer Neugründung, einer Übernahme oder einer tätigen Beteiligung aus abhängiger Beschäftigung oder aus der Nichtbeschäftigung heraus aufnehmen, § 6 Absatz 4 BeherbStatG. Existenzgründerinnen/Existenzgründer, die von ihrem Recht, keine Auskunft zu erteilen, Gebrauch machen wollen, haben das Vorliegen der vorgenannten Voraussetzungen nachzuweisen. Es steht ihnen jedoch frei, die Auskünfte zu erteilen.

Erteilen Auskunftspflichtige keine, keine vollständige, keine richtige oder nicht rechtzeitig Auskunft, können sie zur Erteilung der Auskunft mit einem Zwangsgeld angehalten werden.

<sup>1</sup> Den Wortlaut der nationalen Rechtsvorschriften in der jeweils geltenden Fassung finden Sie unter <https://www.gesetze-im-internet.de/>.

<sup>2</sup> Die Rechtsakte der EU in der jeweils geltenden Fassung und in deutscher Sprache finden Sie auf der Internetseite des Amtes für Veröffentlichungen der Europäischen Union unter <https://eur-lex.europa.eu/>.

Darüber hinaus handelt gem. § 23 BStatG ordnungswidrig, wer

- vorsätzlich oder fahrlässig entgegen § 15 Absatz 1 Satz 2, Absatz 2 und 5 Satz 1 BStatG eine Auskunft nicht, nicht rechtzeitig, nicht vollständig oder nicht wahrheitsgemäß erteilt,
- entgegen § 15 Absatz 3 BStatG eine Antwort nicht in der vorgeschriebenen Form erteilt oder
- entgegen § 11a Absatz 2 Satz 1 BStatG ein dort genanntes Verfahren nicht nutzt.

Die Ordnungswidrigkeit kann mit einer Geldbuße bis zu fünftausend Euro geahndet werden.

Nach § 15 Absatz 7 BStatG hat eine Anfechtungsklage gegen die Aufforderung zur Auskunftserteilung keine aufschiebende Wirkung.

## **Geheimhaltung**

Die erhobenen Einzelangaben werden nach § 16 BStatG grundsätzlich geheim gehalten. Nur in ausdrücklich gesetzlich geregelten Ausnahmefällen oder wenn die Auskunftgebenden eingewilligt haben, dürfen Einzelangaben übermittelt werden.

Eine Übermittlung von Einzelangaben ist grundsätzlich zulässig an:

- öffentliche Stellen und Institutionen innerhalb des statistischen Verbunds, die mit der Durchführung einer Bundes- oder europäischen Statistik betraut sind (z.B. die Statistischen Ämter der Länder, die Bundesbank, das Statistische Amt der Europäischen Union [Eurostat]),
- Dienstleister, zu denen ein Auftragsverhältnis besteht (z. B. ITZBund, Rechenzentren der Länder).

Nach § 7 BeherbStatG dürfen an die obersten Bundes- und Landesbehörden für die Verwendung gegenüber den gesetzgebenden Körperschaften und für Zwecke der Planung, jedoch nicht für die Regelung von Einzelfällen, vom Statistischen Bundesamt und den statistischen Ämtern der Länder Tabellen mit statistischen Ergebnissen übermittelt werden, auch soweit Tabellenfelder nur einen einzigen Fall ausweisen.

Nach § 16 Absatz 6 BStatG ist es zulässig, den Hochschulen oder sonstigen Einrichtungen mit der Aufgabe unabhängiger wissenschaftlicher Forschung für die Durchführung wissenschaftlicher Vorhaben

1. Einzelangaben zu übermitteln, wenn die Einzelangaben so anonymisiert sind, dass sie nur mit einem unverhältnismäßig großen Aufwand an Zeit, Kosten und Arbeitskraft den Befragten oder Betroffenen zugeordnet werden können (faktisch anonymisierte Einzelangaben),
2. innerhalb speziell abgesicherter Bereiche des Statistischen Bundesamtes und der statistischen Ämter der Länder Zugang zu Einzelangaben ohne Name und Anschrift (formal anonymisierte Einzelangaben) zu gewähren, wenn wirksame Vorkehrungen zur Wahrung der Geheimhaltung getroffen werden.

Nach Artikel 7 Absatz 1 der Verordnung (EU) Nr. 557/2013 über den Zugang zu vertraulichen Daten für wissenschaftliche Zwecke darf Eurostat in seinen Räumen oder in den Räumen einer von Eurostat anerkannten Zugangseinrichtung für wissenschaftliche Zwecke Einzelangaben ohne Name und Anschrift zugänglich machen. Nach Artikel 7 Absatz 2 der Verordnung darf Eurostat darüber hinaus Einzelangaben für wissenschaftliche Zwecke weitergeben, wenn diese so verändert wurden, dass die Gefahr einer Identifizierung der statistischen Einheit auf ein angemessenes Maß verringert wurde. Der Zugang nach Absatz 2 kann gewährt werden, sofern in der den Zugang beantragenden Forschungseinrichtung geeignete Sicherheitsmaßnahmen getroffen wurden.

Die Pflicht zur Geheimhaltung besteht auch für Personen, die Einzelangaben erhalten.

### **Hilfsmerkmale, Identnummer, Löschung, Statistikregister**

Name und Anschrift des Beherbergungsbetriebes sowie Name und Telefonnummer oder E-Mail-Adresse der für Rückfragen zur Verfügung stehenden Person sind Hilfsmerkmale, die lediglich der technischen Durchführung der Erhebung dienen. Angaben zu den Erhebungsmerkmalen werden solange verarbeitet und gespeichert, wie dies zur Erfüllung der gesetzlichen Verpflichtungen erforderlich ist.

Name und Anschrift des Betriebes sowie die Identnummer werden im Unternehmensregister für statistische Zwecke (Statistikregister) gespeichert (§ 13 Absatz 1 BStatG in Verbindung mit § 1 Absatz 1 Statistikregistergesetz). Die verwendete Identnummer dient der Unterscheidung der in die Erhebung einbezogenen Betriebe sowie der rationellen Aufbereitung und besteht aus einer frei vergebenen laufenden Nummer. Die Identnummer darf in den Datensätzen mit den Angaben zu den Erhebungsmerkmalen bis zu 30 Jahre aufbewahrt werden. Danach wird sie gelöscht.

### **Rechte der Betroffenen, Kontaktdaten der Datenschutzbeauftragten, Recht auf Beschwerde**

Die Auskunftgebenden, deren personenbezogene Angaben verarbeitet werden, können

- eine Auskunft nach Artikel 15 DS-GVO,
- die Berichtigung nach Artikel 16 DS-GVO,
- die Löschung nach Artikel 17 DS-GVO sowie
- die Einschränkung der Verarbeitung nach Artikel 18 DS-GVO

der jeweils sie betreffenden personenbezogenen Angaben beantragen oder der Verarbeitung ihrer personenbezogenen Angaben nach Artikel 21 DS-GVO widersprechen.

Sollte von den oben genannten Rechten Gebrauch gemacht werden, prüft die zuständige öffentliche Stelle, ob die gesetzlichen Voraussetzungen hierfür erfüllt sind. Die antragstellende Person wird gegebenenfalls aufgefordert, ihre Identität nachzuweisen, bevor weitere Maßnahmen ergriffen werden.

Fragen und Beschwerden über die Einhaltung datenschutzrechtlicher Bestimmungen können jederzeit an die behördlichen Datenschutzbeauftragten der Statistischen Ämter des Bundes und der Länder oder an die jeweils zuständigen Datenschutzaufsichtsbehörden gerichtet werden. Deren Kontaktdaten finden Sie unter

<https://www.statistikportal.de/de/datenschutz>

## Monatserhebung im Tourismus

– Hotellerie –

### Erläuterungen zum Fragebogen

#### 1 Zahl der tatsächlich angebotenen Betten

Bitte geben Sie hier die Gesamtzahl der Betten an, die am letzten Öffnungstag des Berichtsmonats zur Beherbergung von Gästen zur Verfügung standen. Die Anzahl der Betten entspricht dabei der Anzahl der Personen, die bei Normalbelegung gleichzeitig hätten übernachten können. Doppelbetten zählen dabei als zwei Schlafgelegenheiten. Klappbetten, Schlafcouchen und -sofas, die regulär als Schlafgelegenheit angeboten werden, gehören auch dazu. Nicht zu berücksichtigen sind behelfsmäßige Schlafgelegenheiten (z. B. Zustellbetten, Kinderbetten), bei deren Benutzung lediglich ein Aufschlag zum Übernachtungspreis berechnet wird.

#### 2 Zahl der Gästezimmer am 31. Juli

Diese Frage ist nur für den Berichtsmonat Juli auszufüllen. Bitte geben Sie hier die Gesamtzahl der Zimmer an, die am 31. Juli zur Beherbergung von Gästen zur Verfügung standen. Als Gästezimmer gilt eine aus einem Raum oder einer Gruppe von Räumen bestehende Einheit, die eine unteilbare Mieteinheit in einem Beherbergungsbetrieb bildet. In diesem Sinne wird eine Ferienwohnung als eine Einheit (ein Gästezimmer) gezählt.

#### 3 Zahl der angebotenen Gästezimmertage

Bitte geben Sie hier das Produkt aus der Zahl der angebotenen Zimmer und der Zahl der geöffneten Tage des Betriebs im Berichtsmonat an.

**Beispiel:** Ein Betrieb hat 30 Tage geöffnet und an jedem dieser Tage alle seine 50 Gästezimmer angeboten.  
Berechnung: 50 Gästezimmer x 30 Tage = 1500 angebotene Zimmertage

#### 4 Zahl der belegten Gästezimmertage (Roomnights)

Bitte geben Sie hier die Gesamtzahl der belegten Zimmertage aller Gästezimmer im Berichtsmonat an.

**Beispiel:** Ein Betrieb hat im Berichtsmonat 50 Gästezimmer angeboten. Davon war Zimmer Nr. 1 an 25 Tagen belegt, Zimmer Nr. 2 an 20 Tagen, Zimmer Nr. 3 an 30 Tagen usw.

Berechnung: 25 + 20 + 30 + ... = Anzahl der belegten Zimmertage

#### 5 Auslastung der Gästezimmer

Bitte geben Sie die Auslastung der Gästezimmer im Berichtsmonat in Prozent an. Sollte Ihnen diese Angabe nicht bereitstehen, ist die manuelle Erfassung der Angaben unter C2 und C3 erforderlich.

Berechnung: Belegte Zimmertage/angebotene Zimmertage x 100 = Auslastung der Gästezimmer

#### 6 Angaben zu einer vorübergehenden Schließung beziehungsweise Wiedereröffnung des Betriebes

Zur Klärung der Berichtspflicht und zur Vermeidung von Rückfragen bitten wir Sie, uns Angaben über eine vorübergehende Schließung Ihres Betriebes, z. B. wegen Betriebsferien oder saisonbedingter Betriebsruhe, zu machen. Bitte geben Sie hier auch das Datum der beabsichtigten Wiedereröffnung an. Dies hat den Zweck, dass Sie in der Zwischenzeit nicht monatlich Fehlanzeige melden müssen.

#### 7 Abmeldung

Falls der Betrieb gewerberechtlich ganz abgemeldet worden ist, bitten wir um die Übermittlung einer behördlichen Bestätigung, z. B. in Form der Gewerbeabmeldung an eine der angegebenen Kontaktmöglichkeiten.

#### 8 Beherbergungsleistung im Berichtsmonat: Anzahl der Ankünfte und Übernachtungen

Bitte tragen Sie in der Spalte „Ankünfte“ die Zahl der im Berichtsmonat angekommenen Gäste ein. Die aus dem Vormonat noch anwesenden Gäste werden hier nicht berücksichtigt. Tagesgäste werden nicht erfasst.

In der Spalte „Übernachtungen“ tragen Sie bitte alle Übernachtungen ein, sowohl die der im Berichtsmonat angekommenen als auch der aus dem Vormonat noch anwesenden Gäste.

**Beispiel:** Familie Mustermann aus Wiesbaden kommt mit 3 Personen am 25. Juli an und reist am 6. August wieder ab. Dann sind folgende Zahlen einzutragen:

- Berichtsmonat Juli  
Zeile Deutschland  
3 Ankünfte und 21 Übernachtungen  
(3 Gäste mit je 7 Übernachtungen)
- Berichtsmonat August  
Zeile Deutschland  
0 Ankünfte und 15 Übernachtungen  
(3 Gäste mit je 5 Übernachtungen)

Sofern im Berichtsmonat keine Ankünfte und Übernachtungen zu verzeichnen waren, ist die Abgabe einer Fehlanzeige erforderlich.

#### 9 Wohnsitz der Gäste

Entscheidend ist der ständige Wohnsitz oder ständige Aufenthaltsort der Gäste, unabhängig von deren Staatsangehörigkeit.

#### 10 Einschließlich Liechtenstein

#### 11 Albanien, Andorra, Bosnien und Herzegowina, Guernsey, Isle of Man, Jersey, Kosovo, Mazedonien, Moldawien, Monaco, Montenegro, San Marino, Serbien, Spitzbergen, Vatikanstadt, Weißrussland

- 12** Ägypten, Algerien, Angola, Äquatorialguinea, Äthiopien, Benin, Botswana, Burkina Faso, Burundi, Demokratische Republik Kongo, Dschibuti, Elfenbeinküste, Eritrea, Gabun, Gambia, Ghana, Guinea, Guinea-Bissau, Kamerun, Kap Verde, Kenia, Komoren, Kongo, Lesotho, Liberia, Libyen, Madagaskar, Malawi, Mali, Marokko, Mauretanien, Mauritius, Mayotte, Mosambik, Namibia, Niger, Nigeria, Ruanda, Sambia, São Tomé und Príncipe, Senegal, Seychellen, Sierra Leone, Simbabwe, Somalia, Süd Sudan, Sudan, Swasiland, Tansania, Togo, Tschad, Tunesien, Uganda, Westsahara, Zentralafrikanische Republik
- 13** Anguilla, Antigua und Barbuda, Aruba, Bahamas, Barbados, Belize, Cayman Inseln, Costa Rica, Dominica, Dominikanische Republik, El Salvador, Grenada, Guatemala, Haiti, Honduras, Jamaika, Jungferninseln, Kuba, Mexiko, Montserrat, Nicaragua, Panama, Puerto Rico, Saint-Barthélemy, Saint Kitts und Nevis, Saint Lucia, Saint Martin, Saint Vincent und die Grenadinen, Trinidad und Tobago, Turks- und Caicosinseln
- 14** Argentinien, Bolivien, Chile, Ecuador, Falklandinseln, Guyana, Kolumbien, Paraguay, Peru, Suriname, Uruguay, Venezuela
- 15** Bermuda, Grönland, Saint Pierre und Miquelon
- 16** Bahrain, Irak, Katar, Kuwait, Oman, Saudi-Arabien, Vereinigte Arabische Emirate
- 17** Afghanistan, Armenien, Aserbaidshan, Bangladesch, Bhutan, Brunei, Georgien, Indonesien, Iran, Jemen, Jordanien, Kambodscha, Kasachstan, Kirgisistan, Laos, Libanon, Macau, Malaysia, Malediven, Mongolei, Myanmar, Nepal, Nordkorea, Osttimor, Pakistan, Palästina, Philippinen, Singapur, Sri Lanka, Syrien, Tadschikistan, Thailand, Turkmenistan, Usbekistan, Vietnam
- 18** Amerikanisch Samoa, Antarktis, Cookinseln, Fidschi, Französisch-Polynesien, Französische Süd- und Antarktisgebiete, Guam, Heard und McDonaldinseln, Kiribati, Kokosinseln, Marshallinseln, Mikronesien, Nauru, Neukaledonien, Neuseeland, Norfolkinsel, Niue, Nördliche Marianen, Palau, Papua-Neuguinea, Pitcairnsinseln, Salomonen, Samoa, Südgeorgien und die Südlichen Sandwichinseln, Tokelau, Tonga, Tuvalu, Vanuatu, Wallis und Futuna, Weihnachtsinsel

**Monatserhebung im Tourismus**

– Sonstiges Beherbergungsgewerbe –

**SOB**

Rücksendung bitte bis  
zum 10. KT des Folgemonats

Statistisches Landesamt Sachsen-Anhalt  
Dezernat 35  
Merseburger Str. 2  
06110 Halle (Saale)

Statistisches Landesamt Sachsen-Anhalt Postfach 20 11 56 06012 Halle (Saale)

Ansprechpartner/-in für Rückfragen  
(freiwillige Angabe)

Name:

Telefon oder E-Mail:

Sie erreichen uns über

Telefon: (0345) 2318-0  
Herr Luge -437  
Frau Rauch -438

E-Mail:

tourismus@stala.mi.sachsen-anhalt.de

Vielen Dank für Ihre Mitarbeit.

Bitte beachten Sie bei der Beantwortung der Fragen die Erläuterungen zu **1** bis **14** in der separaten Unterlage.

Falls Anschrift oder Firmierung nicht mehr zutreffen, bitte auf Seite 2 korrigieren.

Identnummer  
(bei Rückfragen bitte angeben)

**KA 1**

Identnummer

**Hinweis auf die Erhebungseinheit:**

Die im Erhebungsteil des Fragebogens erfragten Angaben beziehen sich auf den einzelnen Beherbergungsbetrieb oder, falls die Beherbergung eine Nebentätigkeit des Betriebes ist, auf den mit dieser Nebentätigkeit befassten fachlichen Betriebsteil.

A **Berichtsmonat und Berichtsjahr** ..... 01   2     0     1     8    
Monat Jahr

**B Angebot an Gästebetten**

**i** Flüchtlinge sind bei der Meldung nicht zu berücksichtigen.

1 Bitte nennen Sie die **Anzahl** der am letzten Öffnungstag des Berichtsmonats **tatsächlich angebotenen Betten**. ..... **1** 04                  

**C Angaben zu einer vorübergehenden Schließung, Wiedereröffnung oder gewerberechtl. Abmeldung des Betriebes **2****

**i** Bitte teilen Sie uns auch vorübergehende Schließungen mit, damit Sie für diesen Zeitraum keinen leeren Fragebogen senden müssen.

1 Der Betrieb wird vorübergehend geschlossen am ..... 08          dieses Berichtsmonats  
Tag

2 Der Betrieb wird voraussichtlich wieder eröffnet am ..... 09      2     0    
Tag Monat Jahr

3 Der Betrieb wurde **gewerberechtlich** endgültig abgemeldet am ..... **3** 10          dieses Berichtsmonats  
Tag

▶ Senden Sie uns bitte in diesem Fall die Gewerbeabmeldung zu.

Bitte aktualisieren Sie Ihre Anschrift, falls erforderlich.

Name und Anschrift

Bitte zurücksenden an

Statistisches Landesamt Sachsen-Anhalt  
Dezernat 35  
Postfach 20 11 56  
06012 Halle (Saale)

**Bemerkungen**

Zur Vermeidung von Rückfragen unsererseits können Sie hier auf besondere Ereignisse und Umstände hinweisen, die Einfluss auf Ihre Angaben haben.

Identnummer

**D Beherbergungsleistung im Berichtsmonat 4**

**i** Geben Sie in der folgenden Länderliste bitte jeweils die Zahl der angekommenen Gäste (= Ankünfte der Gäste, die übernachtet haben – ohne Tagesgäste und Flüchtlinge) und die Zahl der Übernachtungen im Berichtsmonat an.

Wohnsitz der Gäste 5 (nicht Staatsangehörigkeit)	Anzahl der Ankünfte	Anzahl der Übernachtungen	Wohnsitz der Gäste 5 (nicht Staatsangehörigkeit)	Anzahl der Ankünfte	Anzahl der Übernachtungen
Deutschland ..... 13	_____	_____	Tschech. Republik ..... 40	_____	_____
<b>Europa</b>			Türkei ..... 41	_____	_____
Belgien ..... 21	_____	_____	Ukraine ..... 44	_____	_____
Bulgarien ..... 47	_____	_____	Ungarn ..... 42	_____	_____
Dänemark ..... 22	_____	_____	Zypern ..... 45	_____	_____
Estland ..... 15	_____	_____	Sonstiges Europa .... 7 43	_____	_____
Finnland ..... 23	_____	_____	<b>Afrika</b>		
Frankreich ..... 24	_____	_____	Rep. Südafrika ..... 50	_____	_____
Griechenland ..... 25	_____	_____	Sonstiges Afrika ..... 8 55	_____	_____
Großbritannien/ Nordirland ..... 26	_____	_____	<b>Amerika</b>		
Irland, Republik ..... 27	_____	_____	Kanada ..... 70	_____	_____
Island ..... 28	_____	_____	USA ..... 71	_____	_____
Italien ..... 29	_____	_____	Mittelamerika/Karibik 9 72	_____	_____
Kroatien ..... 20	_____	_____	Brasilien ..... 73	_____	_____
Lettland ..... 16	_____	_____	Sonst. Südamerika ... 10 74	_____	_____
Litauen ..... 17	_____	_____	Sonst. Nordamerika .. 11 76	_____	_____
Luxemburg ..... 30	_____	_____	<b>Asien</b>		
Malta ..... 18	_____	_____	Arabische Golfstaaten ..... 12 60	_____	_____
Niederlande ..... 31	_____	_____	China, Volksrepublik Hongkong ..... 61	_____	_____
Norwegen ..... 32	_____	_____	Indien ..... 69	_____	_____
Österreich ..... 33	_____	_____	Israel ..... 62	_____	_____
Polen ..... 34	_____	_____	Japan ..... 63	_____	_____
Portugal ..... 35	_____	_____	Südkorea ..... 64	_____	_____
Rumänien ..... 48	_____	_____	Taiwan ..... 65	_____	_____
Russland ..... 36	_____	_____	Sonstiges Asien ..... 13 66	_____	_____
Schweden ..... 37	_____	_____	<b>Australien, Ozeanien</b>		
Schweiz ..... 6 38	_____	_____	Australien ..... 75	_____	_____
Slowakische Republik ... 19	_____	_____	Neuseeland, Ozeanien ..... 14 79	_____	_____
Slowenien ..... 46	_____	_____	Ohne Angabe ..... 90	_____	_____
Spanien ..... 39	_____	_____	<b>Insgesamt</b> ..... 99		
				_____	_____



## Monatserhebung im Tourismus

– Sonstiges Beherbergungsgewerbe –

Unterrichtung nach § 17 Bundesstatistikgesetz (BStatG)<sup>1</sup> und nach der Datenschutz-Grundverordnung (EU) 2016/679 (DS-GVO)<sup>2</sup>

### Zweck, Art und Umfang der Erhebung

Die Monatserhebung im Tourismus wird bei allen Betrieben oder Betriebsteilen durchgeführt, die nach Einrichtung oder Zweckbestimmung dazu dienen, mindestens zehn Gäste gleichzeitig vorübergehend zu beherbergen. Das Merkmal „Zahl der Gästezimmer“ wird zusätzlich einmal jährlich erhoben. Die Ergebnisse der Monatserhebung im Tourismus dienen als Grundlage für tourismuspolitische Entscheidungen, für infrastrukturelle Planungen sowie für Maßnahmen der Tourismuswerbung und der Marktforschung.

Nach der Definition der Welttourismus-Organisation umfasst der Tourismus „die Aktivitäten von Personen, die an Orte außerhalb ihrer gewohnten Umgebung reisen und sich dort zu Freizeit-, Geschäfts- oder bestimmten anderen Zwecken nicht länger als ein Jahr ohne Unterbrechung aufhalten“.

Mit den Ergebnissen der Monatserhebung im Tourismus werden auch die aus der europäischen Tourismusstatistik-Verordnung resultierenden Datenlieferungsverpflichtungen erfüllt.

### Rechtsgrundlagen, Auskunftspflicht

Rechtsgrundlagen sind die Verordnung (EU) Nr. 692/2011 über die europäische Tourismusstatistik sowie das Beherbergungsgesetz (BeherbStatG) in Verbindung mit dem BStatG.

Erhoben werden die Angaben zu § 4 BeherbStatG.

Die Auskunftspflicht ergibt sich aus § 6 Absatz 1 Satz 1 BeherbStatG in Verbindung mit § 15 BStatG. Nach § 6 Absatz 1 Satz 2 BeherbStatG sind die Inhaberin, der Inhaber, die Leiterin oder der Leiter des Beherbergungsbetriebes auskunftspflichtig.

Nach § 11a Absatz 2 BStatG sind alle Unternehmen und Betriebe verpflichtet, ihre Meldungen auf elektronischem Weg an die statistischen Ämter zu übermitteln. Hierzu sind die von den statistischen Ämtern zur Verfügung gestellten Online-Verfahren zu nutzen. Im begründeten Einzelfall kann eine zeitlich befristete Ausnahme von der Online-Meldung vereinbart werden. Dies ist auf formlosen Antrag möglich. Die Pflicht, die erforderlichen Auskünfte zu erteilen, bleibt jedoch weiterhin bestehen.

Nach § 6 Absatz 3 BeherbStatG besteht für Unternehmen deren Inhaberinnen/Inhaber Existenzgründerinnen/Existenzgründer sind, im Kalenderjahr der Betriebseröffnung keine Auskunftspflicht. In den beiden folgenden Kalenderjahren besteht dann keine Auskunftspflicht, wenn das Unternehmen im jeweils letzten abgeschlossenen Geschäftsjahr Umsätze in Höhe von weniger als 800 000 Euro erwirtschaftet hat. Gesellschaften können sich auf die Befreiung von der Auskunftspflicht berufen, wenn alle an der Gesellschaft Beteiligten Existenzgründerinnen/Existenzgründer sind. Existenzgründerinnen/Existenzgründer sind natürliche Personen, die eine gewerbliche oder freiberufliche Tätigkeit in Form einer Neugründung, einer Übernahme oder einer tätigen Beteiligung aus abhängiger Beschäftigung oder aus der Nichtbeschäftigung heraus aufnehmen, § 6 Absatz 4 BeherbStatG. Existenzgründerinnen/Existenzgründer, die von ihrem Recht, keine Auskunft zu erteilen, Gebrauch machen wollen, haben das Vorliegen der vorgenannten Voraussetzungen nachzuweisen. Es steht ihnen jedoch frei, die Auskünfte zu erteilen.

Erteilen Auskunftspflichtige keine, keine vollständige, keine richtige oder nicht rechtzeitig Auskunft, können sie zur Erteilung der Auskunft mit einem Zwangsgeld angehalten werden.

<sup>1</sup> Den Wortlaut der nationalen Rechtsvorschriften in der jeweils geltenden Fassung finden Sie unter <https://www.gesetze-im-internet.de/>.

<sup>2</sup> Die Rechtsakte der EU in der jeweils geltenden Fassung und in deutscher Sprache finden Sie auf der Internetseite des Amtes für Veröffentlichungen der Europäischen Union unter <https://eur-lex.europa.eu/>.

Darüber hinaus handelt gem. § 23 BStatG ordnungswidrig, wer

- vorsätzlich oder fahrlässig entgegen § 15 Absatz 1 Satz 2, Absatz 2 und 5 Satz 1 BStatG eine Auskunft nicht, nicht rechtzeitig, nicht vollständig oder nicht wahrheitsgemäß erteilt,
- entgegen § 15 Absatz 3 BStatG eine Antwort nicht in der vorgeschriebenen Form erteilt oder
- entgegen § 11a Absatz 2 Satz 1 BStatG ein dort genanntes Verfahren nicht nutzt.

Die Ordnungswidrigkeit kann mit einer Geldbuße bis zu fünftausend Euro geahndet werden.

Nach § 15 Absatz 7 BStatG hat eine Anfechtungsklage gegen die Aufforderung zur Auskunftserteilung keine aufschiebende Wirkung.

## **Geheimhaltung**

Die erhobenen Einzelangaben werden nach § 16 BStatG grundsätzlich geheim gehalten. Nur in ausdrücklich gesetzlich geregelten Ausnahmefällen oder wenn die Auskunftgebenden eingewilligt haben, dürfen Einzelangaben übermittelt werden.

Eine Übermittlung von Einzelangaben ist grundsätzlich zulässig an:

- öffentliche Stellen und Institutionen innerhalb des statistischen Verbunds, die mit der Durchführung einer Bundes- oder europäischen Statistik betraut sind (z. B. die Statistischen Ämter der Länder, die Bundesbank, das Statistische Amt der Europäischen Union [Eurostat]),
- Dienstleister, zu denen ein Auftragsverhältnis besteht (z. B. ITZBund, Rechenzentren der Länder).

Nach § 7 BeherbStatG dürfen an die obersten Bundes- und Landesbehörden für die Verwendung gegenüber den gesetzgebenden Körperschaften und für Zwecke der Planung, jedoch nicht für die Regelung von Einzelfällen, vom Statistischen Bundesamt und den statistischen Ämtern der Länder Tabellen mit statistischen Ergebnissen übermittelt werden, auch soweit Tabellenfelder nur einen einzigen Fall ausweisen.

Nach § 16 Absatz 6 BStatG ist es zulässig, den Hochschulen oder sonstigen Einrichtungen mit der Aufgabe unabhängiger wissenschaftlicher Forschung für die Durchführung wissenschaftlicher Vorhaben

1. Einzelangaben zu übermitteln, wenn die Einzelangaben so anonymisiert sind, dass sie nur mit einem unverhältnismäßig großen Aufwand an Zeit, Kosten und Arbeitskraft den Befragten oder Betroffenen zugeordnet werden können (faktisch anonymisierte Einzelangaben),
2. innerhalb speziell abgesicherter Bereiche des Statistischen Bundesamtes und der statistischen Ämter der Länder Zugang zu Einzelangaben ohne Name und Anschrift (formal anonymisierte Einzelangaben) zu gewähren, wenn wirksame Vorkehrungen zur Wahrung der Geheimhaltung getroffen werden.

Nach Artikel 7 Absatz 1 der Verordnung (EU) Nr. 557/2013 über den Zugang zu vertraulichen Daten für wissenschaftliche Zwecke darf Eurostat in seinen Räumen oder in den Räumen einer von Eurostat anerkannten Zugangseinrichtung für wissenschaftliche Zwecke Einzelangaben ohne Name und Anschrift zugänglich machen. Nach Artikel 7 Absatz 2 der Verordnung darf Eurostat darüber hinaus Einzelangaben für wissenschaftliche Zwecke weitergeben, wenn diese so verändert wurden, dass die Gefahr einer Identifizierung der statistischen Einheit auf ein angemessenes Maß verringert wurde. Der Zugang nach Absatz 2 kann gewährt werden, sofern in der den Zugang beantragenden Forschungseinrichtung geeignete Sicherheitsmaßnahmen getroffen wurden.

Die Pflicht zur Geheimhaltung besteht auch für Personen, die Einzelangaben erhalten.

### **Hilfsmerkmale, Identnummer, Löschung, Statistikregister**

Name und Anschrift des Beherbergungsbetriebes sowie Name und Telefonnummer oder E-Mail-Adresse der für Rückfragen zur Verfügung stehenden Person sind Hilfsmerkmale, die lediglich der technischen Durchführung der Erhebung dienen. Angaben zu den Erhebungsmerkmalen werden solange verarbeitet und gespeichert, wie dies zur Erfüllung der gesetzlichen Verpflichtungen erforderlich ist.

Name und Anschrift des Betriebes sowie die Identnummer werden im Unternehmensregister für statistische Zwecke (Statistikregister) gespeichert (§ 13 Absatz 1 BStatG in Verbindung mit § 1 Absatz 1 Statistikregistergesetz). Die verwendete Identnummer dient der Unterscheidung der in die Erhebung einbezogenen Betriebe sowie der rationellen Aufbereitung und besteht aus einer frei vergebenen laufenden Nummer. Die Identnummer darf in den Datensätzen mit den Angaben zu den Erhebungsmerkmalen bis zu 30 Jahre aufbewahrt werden. Danach wird sie gelöscht.

### **Rechte der Betroffenen, Kontaktdaten der Datenschutzbeauftragten, Recht auf Beschwerde**

Die Auskunftgebenden, deren personenbezogene Angaben verarbeitet werden, können

- eine Auskunft nach Artikel 15 DS-GVO,
- die Berichtigung nach Artikel 16 DS-GVO,
- die Löschung nach Artikel 17 DS-GVO sowie
- die Einschränkung der Verarbeitung nach Artikel 18 DS-GVO

der jeweils sie betreffenden personenbezogenen Angaben beantragen oder der Verarbeitung ihrer personenbezogenen Angaben nach Artikel 21 DS-GVO widersprechen.

Sollte von den oben genannten Rechten Gebrauch gemacht werden, prüft die zuständige öffentliche Stelle, ob die gesetzlichen Voraussetzungen hierfür erfüllt sind. Die antragstellende Person wird gegebenenfalls aufgefordert, ihre Identität nachzuweisen, bevor weitere Maßnahmen ergriffen werden.

Fragen und Beschwerden über die Einhaltung datenschutzrechtlicher Bestimmungen können jederzeit an die behördlichen Datenschutzbeauftragten der Statistischen Ämter des Bundes und der Länder oder an die jeweils zuständigen Datenschutzaufsichtsbehörden gerichtet werden. Deren Kontaktdaten finden Sie unter

<https://www.statistikportal.de/de/datenschutz>

## Monatserhebung im Tourismus

– Sonstiges Beherbergungsgewerbe –

### Erläuterungen zum Fragebogen

#### 1 Zahl der tatsächlich angebotenen Betten

Bitte geben Sie hier die Gesamtzahl der Betten an, die am letzten Öffnungstag des Berichtsmonats zur Beherbergung von Gästen zur Verfügung standen. Die Anzahl der Betten entspricht dabei der Anzahl der Personen, die bei Normalbelegung gleichzeitig hätten übernachten können. Doppelbetten zählen dabei als zwei Schlafgelegenheiten. Klappbetten, Schlafcouchen und -sofas, die regulär als Schlafgelegenheit angeboten werden, gehören auch dazu.

Nicht zu berücksichtigen sind behelfsmäßige Schlafgelegenheiten (z. B. Zustellbetten, Kinderbetten), bei deren Benutzung lediglich ein Aufschlag zum Übernachtungspreis berechnet wird.

#### 2 Angaben zu einer vorübergehenden Schließung, Wiedereröffnung oder gewerberechtlichen Abmeldung des Betriebes

Zur Klärung der Berichtspflicht und zur Vermeidung von Rückfragen bitten wir Sie, uns Angaben über eine vorübergehende Schließung Ihres Betriebes, z. B. wegen Betriebsferien oder saisonbedingter Betriebsruhe, zu machen. Bitte geben Sie hier auch das Datum der beabsichtigten Wiedereröffnung an. Dies hat den Zweck, dass Sie in der Zwischenzeit nicht monatlich Fehlanzeige melden müssen.

#### 3 Abmeldung

Falls der Betrieb gewerberechtlich ganz abgemeldet worden ist, bitten wir um die Übermittlung einer behördlichen Bestätigung, z. B. in Form der Gewerbeabmeldung an eine der angegebenen Kontaktmöglichkeiten.

#### 4 Beherbergungsleistung im Berichtsmonat: Anzahl der Ankünfte und Übernachtungen

Bitte tragen Sie in der Spalte „Ankünfte“ die Zahl der im Berichtsmonat angekommenen Gäste ein. Die aus dem Vormonat noch anwesenden Gäste werden hier nicht berücksichtigt. Tagesgäste werden nicht erfasst.

In der Spalte „Übernachtungen“ tragen Sie bitte alle Übernachtungen ein, sowohl die der im Berichtsmonat angekommenen als auch der aus dem Vormonat noch anwesenden Gäste.

**Beispiel:** Familie Mustermann aus Wiesbaden kommt mit 3 Personen am 25. Juli an und reist am 6. August wieder ab. Dann sind folgende Zahlen einzutragen:

– Berichtsmonat Juli:

Zeile Deutschland  
3 Ankünfte und 21 Übernachtungen  
(3 Gäste mit je 7 Übernachtungen)

– Berichtsmonat August:

Zeile Deutschland  
0 Ankünfte und 15 Übernachtungen  
(3 Gäste mit je 5 Übernachtungen)

Sofern im Berichtsmonat keine Ankünfte und Übernachtungen zu verzeichnen waren, ist die Abgabe einer Fehlanzeige erforderlich.

#### 5 Wohnsitz der Gäste

Entscheidend ist der ständige Wohnsitz oder ständige Aufenthaltsort der Gäste, unabhängig von deren Staatsangehörigkeit.

#### 6 Einschließlich Liechtenstein

7 Albanien, Andorra, Bosnien und Herzegowina, Guernsey, Isle of Man, Jersey, Kosovo, Mazedonien, Moldawien, Monaco, Montenegro, San Marino, Serbien, Spitzbergen, Vatikanstadt, Weißrussland

8 Ägypten, Algerien, Angola, Äquatorialguinea, Äthiopien, Benin, Botswana, Burkina Faso, Burundi, Demokratische Republik Kongo, Dschibuti, Elfenbeinküste, Eritrea, Gabun, Gambia, Ghana, Guinea, Guinea-Bissau, Kamerun, Kap Verde, Kenia, Komoren, Kongo, Lesotho, Liberia, Libyen, Madagaskar, Malawi, Mali, Marokko, Mauretanien, Mauritius, Mayotte, Mosambik, Namibia, Niger, Nigeria, Ruanda, Sambia, São Tomé und Príncipe, Senegal, Seychellen, Sierra Leone, Simbabwe, Somalia, Süd Sudan, Sudan, Swasiland, Tansania, Togo, Tschad, Tunesien, Uganda, Westsahara, Zentralafrikanische Republik

9 Anguilla, Antigua und Barbuda, Aruba, Bahamas, Barbados, Belize, Cayman Inseln, Costa Rica, Dominica, Dominikanische Republik, El Salvador, Grenada, Guatemala, Haiti, Honduras, Jamaika, Jungferninseln, Kuba, Mexiko, Montserrat, Nicaragua, Panama, Puerto Rico, Saint-Barthélemy, Saint Kitts und Nevis, Saint Lucia, Saint Martin, Saint Vincent und die Grenadinen, Trinidad und Tobago, Turks- und Caicosinseln

10 Argentinien, Bolivien, Chile, Ecuador, Falklandinseln, Guyana, Kolumbien, Paraguay, Peru, Suriname, Uruguay, Venezuela

11 Bermuda, Grönland, Saint Pierre und Miquelon

12 Bahrain, Irak, Katar, Kuwait, Oman, Saudi-Arabien, Vereinigte Arabische Emirate

- 13 Afghanistan, Armenien, Aserbaidshan, Bangladesch, Bhutan, Brunei, Georgien, Indonesien, Iran, Jemen, Jordanien, Kambodscha, Kasachstan, Kirgisistan, Laos, Libanon, Macau, Malaysia, Malediven, Mongolei, Myanmar, Nepal, Nordkorea, Osttimor, Pakistan, Palästina, Philippinen, Singapur, Sri Lanka, Syrien, Tadschikistan, Thailand, Turkmenistan, Usbekistan, Vietnam
- 14 Amerikanisch Samoa, Antarktis, Cookinseln, Fidschi, Französisch-Polynesien, Französische Süd- und Antarktisgebiete, Guam, Heard und McDonaldinseln, Kiribati, Kokosinseln, Marshallinseln, Mikronesien, Nauru, Neukaledonien, Neuseeland, Norfolkinsel, Niue, Nördliche Marianen, Palau, Papua-Neuguinea, Pitcairnsinseln, Salomonen, Samoa, Südgeorgien und die Südlichen Sandwichinseln, Tokelau, Tonga, Tuvalu, Vanuatu, Wallis und Futuna, Weihnachtsinsel

# Veröffentlichungen<sup>1</sup> im Statistischen Landesamt Sachsen-Anhalt

Im Monat Dezember 2018 erschienen

Bestell-Nr. <sup>1</sup>	Kennziffer/Periodizität	Titel	Preis (in EUR)
1 Z 0 01 <sup>2</sup>	Z	Statistisches Jahrbuch 2018	30,00
1 Z 0 03	Z	Statistisches Monatsheft 12/2018	5,50
2 V 0 07 <sup>3</sup>	V j/18	Verzeichnis Allgemeinbildende Schulen Stand: August 2018	11,00
3 A 4 01	A IV j/17	Krankenhäuser, Vorsorge- oder Rehabilitationseinrichtungen: Grunddaten und Kosten Jahr 2017	4,00
3 A 4 02	A IV j/16	Gestorbene nach Todesursachen, Geschlecht und Altersgruppen 2016	6,50
3 E 1 02	E I m-9/18	Tätige Personen, Umsatz im Verarbeitenden Gewerbe sowie im Bergbau und der Gewinnung von Steinen und Erden September 2018: Vorläufige Ergebnisse Betriebe mit 50 und mehr tätigen Personen	5,00
3 E 2 01	E II, III m-9/18	Umsatz, Tätige Personen, Auftragseingang und Auftragsbestand im Baugewerbe September 2018	2,50
3 E 4 04	E V, Q II, Q IV j/16	Energie- und Wasserversorgung: Tätige Personen, Umsatz und Investitionen in den Bereichen Energie, Wasser, Abfall und Umwelt Jahr 2016	4,00
3 G 1 01	G I m-7/18	Entwicklung von Umsatz und Beschäftigten im Einzelhandel Juli 2018 Vorläufige Ergebnisse	2,00
3 G 4 02	G IV m-7/18	Entwicklung von Umsatz und Beschäftigten im Gastgewerbe Juli 2018 Vorläufige Ergebnisse	2,00
3 H 1 01	H I m-1/18	Straßenverkehrsunfälle Januar 2018: Vorläufige Ergebnisse	6,00
3 H 1 01	H I m-2/18	Straßenverkehrsunfälle Februar 2018: Vorläufige Ergebnisse	6,00
3 H 1 01	H I m-3/18	Straßenverkehrsunfälle März 2018: Vorläufige Ergebnisse	6,00
3 H 1 01	H I m-4/18	Straßenverkehrsunfälle April 2018: Vorläufige Ergebnisse	6,00
3 H 1 01	H I m-5/18	Straßenverkehrsunfälle Mai 2018: Vorläufige Ergebnisse	6,00
3 H 1 01	H I m-6/18	Straßenverkehrsunfälle Juni 2018: Vorläufige Ergebnisse	6,00
3 K 5 01	K V j/17	Jugendhilfe: Erzieherische Hilfen, Eingliederungshilfe für seelisch behinderte junge Menschen, Hilfe für junge Volljährige, Auszahlungen und Einzahlungen Jahr 2017	8,00
3 K 5 03	K V 2j/17	Angebote der Jugendarbeit Jahr 2017	2,00
3 L 2 01	L II vj-3/18	Gemeindefinanzen: Einzahlungen und Auszahlungen, Schuldenstände Kassenstatistik 01.01.2018 bis 30.09.2018, Schuldenstatistik 30.09.2018	14,50
3 L 4 03	LIV j/14	Das Lohn- und einkommensteuerpflichtige Einkommen und seine Besteuerung Jahr 2014	7,50

<sup>1</sup> Veröffentlichung als PDF-Datei kostenfrei erhältlich, bei Bestellung bitte die erste Stelle der Bestellnummer durch eine „6“ ersetzen.

<sup>2</sup> zuzüglich Versandkosten

<sup>3</sup> PDF-Datei zum gleichen Preis wie Printausgabe erhältlich, bei Bestellung bitte die erste Stelle der Bestellnummer durch eine „6“ ersetzen.

