

Statistischer Bericht



Verkehr

Binnenschifffahrt

Februar 2018

2018

12
11
10
9
8
7
6
5
4
3
2
1



SACHSEN-ANHALT

Statistisches Landesamt

Statistischer Bericht



Verkehr

Binnenschifffahrt

Februar 2018

Land Sachsen-Anhalt

Inhaltsverzeichnis

	Seite
Vorbemerkungen	4
Tabellen	
1. Güterumschlag auf Binnenwasserstraßen Sachsen-Anhalts - Zusammenfassende Übersichten	
1.1 Güterumschlag nach Hauptverkehrsbeziehungen seit 1991	5
1.2 Güterumschlag nach ausgewählten Güterabteilungen nach NST/R seit 1991	6
1.3 Güterumschlag nach ausgewählten Güterabteilungen nach NST 2007	6
1.4 Güterumschlag nach Güterabteilungen und Monaten	7
2. Güterumschlag auf Binnenwasserstraßen Sachsen-Anhalts	
2.1 Güterverkehr und tonnenkilometrische Leistung nach Haupt- verkehrsbeziehungen	9
2.2 Güterumschlag nach Monaten	10
2.3 Güterbeförderung nach Güterabteilungen	11
2.4 Güterumschlag nach Wasserstraßengebieten, Güterhauptgruppen und Hauptverkehrsbeziehungen im Monat	12
2.5 Güterumschlag nach Wasserstraßengebieten, Güterhauptgruppen und Hauptverkehrsbeziehungen im Berichtszeitraum	15
2.6 Containerumschlag nach Containerarten und Hauptverkehrsbeziehungen im Monat/Berichtszeitraum	18
2.7 Containerumschlag nach Wasserstraßengebieten, Containerart, Anzahl und TEU im Monat/Berichtszeitraum	19
2.8 Containerumschlag nach Wasserstraßengebieten, Containerart, Anzahl, TEU und Hauptverkehrsbeziehungen im Monat/Berichtszeitraum	20
3. Schiffsverkehr auf Binnenwasserstraßen Sachsen-Anhalts	
3.1 Schiffsverkehr nach Monaten	21
3.2 Schiffsverkehr nach Wasserstraßengebieten, Beladungszustand und Flagge im Monat	22
3.3 Schiffsverkehr nach Wasserstraßengebieten, Beladungszustand und Flagge im Berichtszeitraum	23
Grafiken	24
Anhang	28

Zeichenerklärung

x	- Tabellenfach gesperrt, weil Aussage nicht sinnvoll
-	- nichts vorhanden
0	- weniger als die Hälfte von 1 in der letzten besetzten Stelle, jedoch mehr als nichts
.	- Zahlenwert unbekannt
...	- Wert liegt noch nicht vor

Abkürzungen

TEU Twenty-Foot-Equivalent-Unit (Container ca. 6 m Länge)
Tkm Tonnenkilometer

Abweichungen zu insgesamt sind Rundungsdifferenzen.

Vorbemerkungen

Rechtsgrundlage

Gesetz zur Neuordnung der Statistiken der Schifffahrt und des Güterkraftverkehrs, Art. 1 Gesetz über die Verkehrsstatistik der See- und Binnenschifffahrt sowie des Güterkraftverkehrs (Verkehrsstatistikgesetz - VerkStatG) vom 20. Februar 2004 (BGBl. I S. 318), zuletzt geändert durch Art. 8 des Gesetzes vom 24. Mai 2016 (BGBl. I S. 1217), in Verbindung mit dem Gesetz über die Statistik für Bundeszwecke Bundesstatistikgesetz (BStatG) in der Fassung der Bekanntmachung vom 20. Oktober 2016 (BGBl. I S. 2394), geändert durch Art. 10 Abs. 5 des Gesetzes vom 30. Oktober 2017 (BGBl. I S. 3618).

Zweck und Art der Erhebung

Die Ergebnisse dieser Statistik dienen als Grundlage für verkehrspolitische Entscheidungen und Maßnahmen der obersten Verkehrsbehörden des Bundes und der Länder.

Die Erhebungen werden laufend durchgeführt und monatlich ausgewertet. Die Erfassung erfolgt mittels Zählkarten. Für jeden Lade- und Löschvorgang in den Häfen und Umschlagstellen sind über Ankunfts- bzw. Abgangszählkarten Auskünfte zu erteilen.

Binnenschifffahrtsstatistik

Von der Binnenschifffahrtsstatistik wird der die Seegrenzen nicht überschreitende Schiffs- und Güterverkehr auf den Binnenwasserstraßen des Landes sowie der Binnen-See-Verkehr erfasst. Ausgewiesen werden die in den Häfen und sonstigen Umschlagstellen ankommenden und abgegangenen Schiffe.

Deutschland wird in neun Wasserstraßengebiete unterteilt.

Für das Land Sachsen-Anhalt werden für folgende Wasserstraßen Schiffsbewegungen nachgewiesen:

- Elbegebiet
- Mittellandkanalgebiet

Flagge

Für den Nachweis des Schiffs- und Güterverkehrs nach Flaggen ist maßgebend, welche Flagge die Schiffe zum Zeitpunkt der Anschreibung führten.

Güterumschlag

Der Güterumschlag ergibt sich aus den Meldungen über Aus- und Einladungen der in den Häfen ankommenden und abgegangenen Schiffe.

Güterarten

Datenlieferungen an das Statistische Amt der EU machten eine Überarbeitung nötig. Der Nachweis der Güterarten erfolgt somit gemäß der neuen NST-2007, die insgesamt 20 Güterabteilungen umfasst.

Der Nachweis der Güterarten erfolgte bisher nach dem amtlichen Güterverzeichnis - NST/R - Systematisches Güterverzeichnis für die Verkehrsstatistik (Ausgabe 1969). Zugeordnet wurde der Güterumschlag nach den 10 einstelligen Güterabteilungen, 52 zweistelligen Güterhauptgruppen und 175 dreistelligen Gütergruppen.

Hauptverkehrsbeziehungen

Der regionalen Abgrenzung der Binnenschifffahrt liegt das Verzeichnis deutscher und ausländischer Häfen (Ausgabe 1997) zugrunde.

Dargestellt wird der Verkehr innerhalb Deutschlands, d. h. Lokalverkehr (Verkehr innerhalb des Landes) und Wechselverkehr (Verkehr der Bundesländer untereinander) sowie der grenzüberschreitende Verkehr (Verkehr der Häfen der Bundesrepublik mit Häfen außerhalb Deutschlands).

Der Erhebungsbogen zur vorliegenden Statistik ist in der PDF-Ausgabe dieses Berichtes enthalten.

1. Güterumschlag auf Binnenwasserstraßen Sachsen-Anhalts - Zusammenfassende Übersichten

1.1 Güterumschlag nach Hauptverkehrsbeziehungen seit 1991

Jahr	Insgesamt	Darunter		Empfang	Versand
		Verkehr mit anderen Bundesländern ¹	grenzüberschreitender Verkehr		
in 1 000 Tonnen					
1991	2 736	.	.	666	2 070
1992	3 188	.	.	1 032	2 106
1993	3 235	.	.	1 045	2 190
1994	5 380	.	.	1 557	3 823
1995	6 978	5 310	1 669	2 265	4 714
1996	6 531	4 989	1 541	2 262	4 269
1997	7 214	5 583	1 631	2 715	4 499
1998	7 146	5 244	1 902	2 293	4 853
1999	7 302	5 605	1 697	2 257	5 044
2000	6 705	5 105	1 600	2 000	4 705
2001	5 978	4 304	1 673	1 880	4 097
2002	6 068	4 544	1 524	1 813	4 255
2003	6 474	4 669	1 806	2 029	4 445
2004	6 984	4 610	2 373	2 181	4 802
2005	7 909	5 560	2 349	2 234	5 675
2006	7 506	5 191	2 315	2 403	5 103
2007	7 565	4 918	2 647	2 619	4 946
2008	7 897	5 240	2 657	2 734	5 164
2009	7 161	5 079	2 074	2 098	5 064
2010	7 181	4 630	2 532	2 359	4 822
2011	7 539	5 140	2 362	2 609	4 930
2012	6 979	5 257	1 698	2 416	4 563
2013	7 336	5 585	1 711	2 572	4 764
2014	7 450	5 967	1 466	2 657	4 794
2015	7 460	6 014	1 421	2 828	4 631
2016	7 184	5 557	1 610	2 700	4 483
2017	6 862	5 059	1 750	2 404	4 458

¹ bis 2008 Verkehr innerhalb BRD

1.2 Güterumschlag nach ausgewählten Güterabteilungen nach NST/R seit 1991

Jahr	Insgesamt	Darunter			
		0 landwirtschaftl. und verwandte Erzeugnisse	3 Erdöl, Mineralölerzeugn., Gase	6 Steine und Erden	7 Düngemittel
in 1 000 Tonnen					
1991	2 736	539	273	434	601
1992	3 188	677	505	570	526
1993	3 235	713	343	789	421
1994	5 380	931	563	1 971	715
1995	6 978	1 288	1 168	2 355	883
1996	6 531	1 192	1 107	2 448	838
1997	7 214	880	1 320	2 896	897
1998	7 146	1 055	1 191	2 429	1 297
1999	7 302	1 092	1 001	2 377	1 343
2000	6 705	1 496	928	2 067	949
2001	5 978	1 126	938	1 938	820
2002	6 068	1 148	878	2 016	827
2003	6 474	1 593	802	2 140	811
2004	6 984	1 207	758	2 740	798
2005	7 909	1 722	719	2 954	806
2006	7 506	1 649	693	2 612	713
2007	7 565	1 588	613	2 455	712
2008	7 897	1 739	706	2 536	684
2009	7 161	1 776	571	2 417	450
2010	7 181	1 906	639	2 183	533

1.3 Güterumschlag nach ausgewählten Güterabteilungen nach NST 2007 seit 2011¹

Jahr	Insgesamt	Darunter			
		01 Erzeugnisse d. Land- u. Forstw., Fischerei	03 Erze, Steine und Erden	07 Kokerei- und Mineral- ölerzeugnisse	08 Chemische Erzeugnisse
in 1 000 Tonnen					
2011	7 539	2 498	2 267	831	719
2012	6 979	2 282	2 036	888	689
2013	7 336	2 614	1 726	1 154	696
2014	7 450	2 729	1 578	1 305	693
2015	7 460	2 662	1 422	1 535	736
2016	7 184	2 159	1 610	1 437	818
2017	6 862	2 176	1 428	1 259	913
2018					
Januar	476	144	107	71	73
Februar	422	125	86	79	70
März
April
Mai
Juni
Juli
August
September
Oktober
November
Dezember

¹ ab 2011 überarbeitete Güterarten

2. Güterumschlag auf Binnenwasserstraßen Sachsen-Anhalts

2.1 Güterverkehr und tonnenkilometrische Leistung nach Hauptverkehrsbeziehungen

Gegenstand der Nachweisung	Februar	Januar	Februar	Januar bis Februar		
	2017	2018	2018	2017	2018	Veränderung um %
in 1 000 Tonnen						
Güterverkehr nach Hauptverkehrsbeziehungen						
Verkehr innerhalb Sachsen-Anhalts	2	-	1	2	1	- 56,0
Verkehr mit anderen Bundesländern						
Empfang	145	131	117	285	249	- 12,6
Versand	236	218	181	461	399	- 13,4
Grenzüberschreitender Verkehr						
Empfang	44	53	36	83	89	+ 8,0
Versand	129	74	86	241	160	- 33,7
Durchgangsverkehr	-	-	-	-	-	-
Gesamtverkehr	557	476	421	1 071	898	- 16,2
darunter Verkehr mit deutschen Schiffen	342	292	255	668	547	- 18,1
Tonnenkilometrische Leistung nach Hauptverkehrsbeziehungen						
Verkehr innerhalb Sachsen-Anhalts	0	-	0	0	0	- 64,5
Verkehr mit anderen Bundesländern						
Empfang	46	43	39	86	82	- 4,4
Versand	65	60	47	127	106	- 16,2
Grenzüberschreitender Verkehr						
Empfang	22	26	18	42	44	+ 5,0
Versand	68	37	45	125	82	- 34,3
Durchgangsverkehr	-	-	-	-	-	-
Gesamtverkehr	202	165	148	379	314	- 17,2
darunter Verkehr mit deutschen Schiffen	106	91	79	205	170	- 16,9

2.2 Güterumschlag nach Monaten

Zeitraum	2017			2018			Veränderung 2018/2017 um %
	Empfang	Versand	gesamt	Empfang	Versand	gesamt	
in 1 000 Tonnen							
Januar	179	336	515	184	292	476	- 7,5
Februar	191	368	559	154	268	422	- 24,5
März	207	469	676
April	167	448	616
Mai	197	403	600
Juni	226	390	616
Juli	236	351	587
August	196	364	560
September	202	339	541
Oktober	218	341	559
November	207	383	591
Dezember	177	264	442
Insgesamt	2 404	4 458	6 862

2.4 Güterumschlag nach Wasserstraßengebieten, Güterhauptgruppen und Hauptverkehrsbeziehungen im Februar 2018

NST- 2007 Abteilung Gruppe	Güterabteilung Gütergruppe	Güter- umschlag insgesamt	Empfang		Versand	
			davon aus Häfen		davon nach Häfen	
			in Deutschland	im Ausland	in Deutschland	im Ausland
in 1 000 Tonnen						
Elbegebiet						
01	Erzeugnisse d. Land- u. Forstw., Fischerei	51	-	-	31	20
01.1	Getreide	49	-	-	29	20
01.7	Andere Erzeugnisse pflanzlichen Ursprunges	2	-	-	2	-
02	Kohle, rohes Erdöl und Erdgas	2	-	2	-	-
02.1	Kohle	2	-	2	-	-
03	Erze, Steine u. Erden, sonst. Bergbauerzeugn.	25	2	4	18	1
03.4	Salz, Natriumchlorid, Meerwasser	0	-	0	-	0
03.5	Steine und Erden, Sand, Kies, Ton, Torf	24	2	4	18	0
04	Nahrungs- und Genussmittel	9	6	-	4	-
04.6	Stärke, Stärkeerzeugnisse, Futtermittel	9	6	-	4	-
07	Kokerei- und Mineralölerzeugnisse	79	63	2	3	11
07.2	Flüssige Mineralölerzeugnisse	79	63	2	3	11
08	Chemische Erzeugnisse	17	1	1	6	9
08.1	Chemische Grundstoffe (mineralisch)	2	0	1	1	-
08.2	Chemische Grundstoffe (organisch)	13	-	-	4	8
08.3	Stickstoffverbindungen, Düngemittel	3	1	0	2	0
09	Sonst. Mineralerz. (Glas, Zement, Gips usw.)	7	-	-	3	4
09.2	Zement, Kalk, gebrannter Gips	1	-	-	-	1
09.3	Sonstige Baumaterialien und -erzeugnisse	6	-	-	3	3
10	Metalle und Metallerzeugnisse	3	-	3	-	-
10.1	Roheisen, Stahl, Ferrolegierungen	3	-	3	-	-
11	Maschinen u. Ausrüstungen, Haushaltswaren	6	-	-	5	0
11.4	Geräte der Elektrizitätserzeugung u. -verteilung	0	-	-	0	0
11.8	Sonstige Maschinen	6	-	-	5	0
14	Sekundärrohstoffe, Abfälle	9	3	-	6	0
14.2	Sonstige Abfälle und Sekundärrohstoffe	9	3	-	6	0
16	Geräte und Material zur Güterbeförderung	0	0	-	0	-
16.1	Leere Container und Wechselbehälter	0	0	-	0	-
	Insgesamt	207	74	12	77	44

Noch 2.4 Güterumschlag nach Wasserstraßengebieten, Güterhauptgruppen und Hauptverkehrsbeziehungen im Februar 2018

NST- 2007 Abteilung Gruppe	Güterabteilung Gütergruppe	Güter- umschlag insgesamt	Empfang		Versand	
			davon aus Häfen		davon nach Häfen	
			in Deutschland	im Ausland	in Deutschland	im Ausland
in 1 000 Tonnen						
Mittellandkanalgebiet						
01	Erzeugnisse d. Land- u. Forstw., Fischerei	74	11	5	36	21
01.1	Getreide	43	-	-	22	21
01.5	Forstwirtschaftliche Erzeugnisse	3	-	-	3	-
01.7	Andere Erzeugnisse pflanzlichen Ursprungs	27	11	5	11	-
03	Erze, Steine u. Erden, sonst. Bergbauerzeugn.	61	22	2	30	8
03.1	Eisenerze	1	-	-	1	-
03.2	NE-Metallerze	3	2	1	-	-
03.4	Salz, Natriumchlorid, Meerwasser	9	-	-	1	8
03.5	Steine und Erden, Sand, Kies, Ton, Torf	49	20	1	28	-
04	Nahrungs- und Genussmittel	13	5	2	6	-
04.3	Verarbeitetes Obst und Gemüse	1	1	-	-	-
04.6	Stärke, Stärkeerzeugnisse, Futtermittel	12	4	2	6	-
05	Textilien, Bekleidung, Leder und Lederwaren	0	0	-	-	-
05.1	Textilien	0	0	-	-	-
05.2	Bekleidung und Pelzwaren	0	0	-	-	-
06	Holzwaren, Papier, Pappe, Druckerzeugnisse	0	0	-	0	-
06.2	Papier, Pappe und Waren daraus	0	0	-	0	-
08	Chemische Erzeugnisse	52	4	10	27	12
08.1	Chemische Grundstoffe (mineralisch)	5	1	4	0	-
08.3	Stickstoffverbindungen, Düngemittel	45	2	5	26	12
08.4	Basiskunststoffe, Kautschuk	0	-	-	0	-
08.5	Pharmazeutische Erzeugnisse	1	-	-	1	-
08.6	Gummi- oder Kunststoffwaren	1	1	-	-	-
09	Sonst. Mineralerz. (Glas, Zement, Gips usw.)	2	0	0	2	-
09.1	Glas, Porzellan und keramische Erzeugnisse	0	-	-	0	-
09.2	Zement, Kak, gebrannter Gips	1	-	-	1	-
09.3	Sonstige Baumaterialien und -erzeugnisse	1	0	0	0	-
10	Metalle und Metallerzeugnisse	8	0	6	2	-
10.1	Roheisen, Stahl, Ferrolegierungen	6	-	6	-	-
10.2	NE-Metalle, Halbzeug	0	0	-	0	-
10.5	Heizkessel, Waffen, sonstige Metallerzeugn.	1	-	-	1	-
11	Maschinen und Ausrüstungen, Haushaltsgeräte	0	0	-	-	-
11.4	Geräte d. Elektrizitätserzeugung u. -verteilung	0	0	-	-	-
11.8	Sonstige Maschinen	0	0	-	-	-
12	Fahrzeuge	0	-	-	0	-
12.1	Erzeugnisse der Automobilindustrie	0	-	-	0	-
14	Sekundärrohstoffe, Abfälle	2	-	-	2	-
14.2	Sonstige Abfälle und Sekundärrohstoffe	2	-	-	2	-
16	Geräte u. Material zur Güterbeförderung	1	1	-	0	-
16.1	Leere Container und Wechselbehälter	1	1	-	0	-
20	Sonstige Güter a. n. g.	0	-	-	0	-
20.0	Sonstige Güter	0	-	-	0	-
	Insgesamt	215	44	24	105	42

Noch 2.4 Güterumschlag nach Wasserstraßengebieten, Güterhauptgruppen und Hauptverkehrsbeziehungen im Februar 2018

NST- 2007 Abteilung Gruppe	Güterabteilung Gütergruppe	Güter- umschlag insgesamt	Empfang		Versand	
			davon aus Häfen		davon nach Häfen	
			in Deutschland	im Ausland	in Deutschland	im Ausland
in 1 000 Tonnen						
Wasserstraßengebiete insgesamt						
01	Erzeugnisse d. Land- und Forstw., Fischerei	125	11	5	67	41
01.1	Getreide	92	-	-	51	41
01.5	Forstwirtschaftliche Erzeugnisse	3	-	-	3	-
01.7	Andere Erzeugnisse pflanzlichen Ursprungs	30	11	5	13	-
02	Kohle, rohes Erdöl und Erdgas	2	-	2	-	-
02.1	Kohle	2	-	2	-	-
03	Erze, Steine u. Erden, sonst. Bergbauerzeugn.	86	23	6	48	9
03.1	Eisenerze	1	-	-	1	-
03.2	NE-Metallerze	3	2	1	-	-
03.4	Salz, Natriumchlorid, Meerwasser	9	-	0	1	8
03.5	Steine und Erden, Sand, Kies, Ton, Torf	73	21	5	46	0
04	Nahrungs- und Genussmittel	23	10	2	10	-
04.3	Verarbeitetes Obst und Gemüse	1	1	-	-	-
04.6	Stärke, Stärkeerzeugnisse, Futtermittel	22	10	2	10	-
05	Textilien, Bekleidung, Leder und Lederwaren	0	0	-	-	-
05.1	Textilien	0	0	-	-	-
05.2	Bekleidung und Pelzwaren	0	0	-	-	-
06	Holzwaren, Papier, Pappe, Druckerzeugnisse	0	0	-	0	-
06.2	Papier, Pappe und Waren daraus	0	0	-	0	-
07	Kokerei- und Mineralölerzeugnisse	79	63	2	3	11
07.2	Flüssige Mineralölerzeugnisse	79	63	2	3	11
08	Chemische Erzeugnisse	70	5	11	33	21
08.1	Chemische Grundstoffe (mineralisch)	7	1	5	1	-
08.2	Chemische Grundstoffe (organisch)	13	-	-	4	8
08.3	Stickstoffverbindungen, Düngemittel	48	2	6	28	12
08.4	Basiskunststoffe, Kautschuk	0	-	-	0	-
08.5	Pharmazeutische Erzeugnisse	1	-	-	1	-
08.6	Gummi- oder Kunststoffwaren	1	1	-	-	-
09	Sonst. Mineralerz. (Glas, Zement, Gips usw.)	9	0	0	5	4
09.1	Glas, Porzellan u. keramische Erzeugnisse	0	-	-	0	-
09.2	Zement, Kalk, gebrannter Gips	2	-	-	1	1
09.3	Sonstige Baumaterialien und -erzeugnisse	7	0	0	3	3
10	Metalle und Metallerzeugnisse	10	0	9	2	-
10.1	Roheisen, Stahl, Ferrolegierungen	9	-	9	-	-
10.2	NE-Metalle, Halbzeug	0	0	-	0	-
10.5	Heizkessel, Waffen, sonstige Metallerzeugn.	1	-	-	1	-
11	Maschinen u. Ausrüstungen, Haushaltsgeräte	6	0	-	5	0
11.4	Geräte d. Elektrizitätserzeugung u. -verteilung	0	0	-	0	0
11.8	Sonstige Maschinen	6	0	-	5	0
12	Fahrzeuge	0	-	-	0	-
12.1	Erzeugnisse der Automobilindustrie	0	-	-	0	-
14	Sekundärrohstoffe, Abfälle	11	3	-	7	0
14.2	Sonstige Abfälle u. Sekundärrohstoffe	11	3	-	7	0
16	Geräte u. Material zur Güterbeförderung	1	1	-	0	-
16.1	Leere Container und Wechselbehälter	1	1	-	0	-
20	Sonstige Güter a. n. g.	0	-	-	0	-
20.0	Sonstige Güter	0	-	-	0	-
	Insgesamt	422	118	36	182	86

2.5 Güterumschlag nach Wasserstraßengebieten, Güterhauptgruppen und Hauptverkehrsbeziehungen von Januar bis Februar 2018

NST- 2007 Abteilung Gruppe	Güterabteilung Gütergruppe	Güter- umschlag insgesamt	Empfang		Versand	
			davon aus Häfen		davon nach Häfen	
			in Deutschland	im Ausland	in Deutschland	im Ausland
in 1 000 Tonnen						
Elbegebiet						
01	Erzeugnisse d. Land- und Forstw., Fischerei	110	4	0	66	40
01.1	Getreide	103	-	-	63	40
01.7	Andere Erzeugnisse pflanzlichen Ursprungs	7	4	0	3	-
02	Kohle, rohes Erdöl und Erdgas	3	-	3	-	-
02.1	Kohle	3	-	3	-	-
03	Erze, Steine u. Erden, sonst. Bergbauerzeugn.	74	4	8	61	2
03.4	Salz, Natriumchlorid, Meerwasser	4	-	3	-	1
03.5	Steine und Erden, Sand, Kies, Ton, Torf	70	4	5	61	0
04	Nahrungs- und Genussmittel	18	6	-	12	1
04.6	Stärke, Stärkerzeugnisse, Futtermittel	18	6	-	12	1
04.8	Sonstige Nahrungsmittel	0	-	-	0	-
07	Kokerei- und Mineralölerzeugnisse	150	131	3	3	12
07.2	Flüssige Mineralölerzeugnisse	150	131	3	3	12
08	Chemische Erzeugnisse	35	3	6	13	13
08.1	Chemische Grundstoffe (mineralisch)	4	1	1	2	-
08.2	Chemische Grundstoffe (organisch)	19	-	-	6	13
08.3	Stickstoffverbindungen, Düngemittel	13	2	5	6	0
09	Sonst. Mineralerz. (Glas, Zement, Gips usw.)	12	0	-	6	5
09.2	Zement, Kalk, gebrannter Gips	2	-	-	-	2
09.3	Sonstige Baumaterialien und -erzeugnisse	10	0	-	6	3
10	Metalle und Metallerzeugnisse	6	0	5	-	-
10.1	Roheisen, Stahl, Ferrolegierungen	5	-	5	-	-
10.3	Rohre	0	0	-	-	-
11	Maschinen u. Ausrüstungen, Haushaltsgeräte	13	0	-	12	1
11.4	Geräte d. Elektrizitätserzeugung u. -verteilung	1	0	-	1	0
11.8	Sonstige Maschinen	12	0	-	11	1
14	Sekundärrohstoffe, Abfälle	26	9	-	15	2
14.1	Hausmüll und kommunale Abfälle	2	2	-	-	-
14.2	Sonstige Abfälle und Sekundärrohstoffe	24	7	-	15	2
16	Geräte und Material zur Güterbeförderung	0	0	-	0	-
16.1	Leere Container und Wechselbehälter	0	0	-	0	-
	Insgesamt	449	158	26	190	76

Noch 2.5 Güterumschlag nach Wasserstraßengebieten, Güterhauptgruppen und Hauptverkehrsbeziehungen von Januar bis Februar 2018

NST- 2007 Abteilung Gruppe	Güterabteilung Gütergruppe	Güter- umschlag insgesamt	Empfang		Versand	
			davon aus Häfen		davon nach Häfen	
			in Deutschland	im Ausland	in Deutschland	im Ausland
in 1 000 Tonnen						
Mittellandkanalgebiet						
01	Erzeugnisse d. Land- und Forstw., Fischerei	159	22	6	80	51
01.1	Getreide	110	3	1	55	51
01.5	Forstwirtschaftliche Erzeugnisse	6	-	-	6	-
01.7	Andere Erzeugnisse pflanzlichen Ursprungs	43	19	5	18	-
03	Erze, Steine u. Erden, sonst. Bergbauerzeugn.	118	43	14	50	11
03.1	Eisenerze	2	-	-	2	-
03.2	NE-Matallerze	3	2	1	-	-
03.4	Salz, Natriumchlorid, Meerwasser	16	-	2	3	10
03.5	Steine und Erden, Sand, Kies, Ton, Torf	97	40	11	45	1
04	Nahrungs- und Genussmittel	35	16	4	14	1
04.3	Verarbeitetes Obst und Gemüse	1	1	-	-	-
04.6	Stärke, Stärkeerzeugnisse, Futtermittel	33	14	4	14	1
05	Textilien, Bekleidung, Leder und Lederwaren	0	0	-	-	-
05.1	Textilien	0	0	-	-	-
05.2	Bekleidung und Pelzwaren	0	0	-	-	-
06	Holzwaren, Papier, Pappe, Druckerzeugnisse	0	0	-	0	-
06.1	Holz-, Kork- und Flechtwaren	0	-	-	0	-
06.2	Papier, Pappe und Waren daraus	0	0	-	0	-
07	Kokerei- und Mineralölerzeugnisse	0	-	-	0	-
07.4	Feste oder wachsartige Mineralölerzeugnisse	0	-	-	0	-
08	Chemische Erzeugnisse	107	8	21	58	20
08.1	Chemische Grundstoffe (mineralisch)	11	1	10	0	-
08.3	Stickstoffverbindungen, Düngemittel	94	5	12	57	20
08.4	Basiskunststoffe, Kautschuk	0	-	-	0	-
08.5	Pharmazeutische Erzeugnisse	1	0	-	1	-
08.6	Gummi- oder Kunststoffwaren	2	2	-	-	-
09	Sonst. Mineralerz. (Glas, Zement, Gips usw.)	4	0	0	3	-
09.1	Glas, Porzellan u. ä. Erzeugnisse	1	-	-	1	-
09.2	Zement, Kalk, gebrannter Gips	2	-	-	2	-
09.3	Sonstige Baumaterialien und -erzeugnisse	1	0	0	0	-
10	Metalle und Metallerzeugnisse	20	0	18	2	-
10.1	Roheisen, Stahl, Ferrolegierungen	18	-	18	-	-
10.2	NE-Metalle, Halbzeug	0	0	-	0	-
10.5	Heizkessel, Waffen, sonstige Metallerzeugn.	2	0	-	2	-
11	Maschinen u. Ausrüstungen, Haushaltsgeräte	0	0	-	-	-
11.4	Geräte d. Elektrizitätserzeugung u. -verteilung	0	0	-	-	-
11.8	Sonstige Maschinen	0	0	-	-	-
12	Fahrzeuge	0	-	-	0	-
12.1	Erzeugnisse der Automobilindustrie	0	-	-	0	-
14	Sekundärrohstoffe, Abfälle	3	-	-	3	-
14.2	Sonstige Abfälle und Sekundärrohstoffe	3	-	-	3	-
16	Geräte u. Material zur Güterbeförderung	2	2	-	1	-
16.1	Leere Container und Wechselbehälter	2	2	-	1	-
20	Sonstige Güter a. n. g.	0	-	-	0	-
20.0	Sonstige Güter	0	-	-	0	-
	Insgesamt	450	92	64	210	84

Noch 2.5 Güterumschlag nach Wasserstraßengebieten, Güterhauptgruppen und Hauptverkehrsbeziehungen von Januar bis Februar 2018

NST- 2007 Abteilung Gruppe	Güterabteilung Gütergruppe	Güter- umschlag insgesamt	Empfang		Versand	
			davon aus Häfen		davon nach Häfen	
			in Deutschland	im Ausland	in Deutschland	im Ausland
in 1 000 Tonnen						
Wasserstraßengebiete insgesamt						
01	Erzeugnisse d. Land- und Forstw., Fischerei	269	26	6	146	91
01.1	Getreide	213	3	1	118	91
01.5	Forstwirtschaftliche Erzeugnisse	6	-	-	6	-
01.7	Andere Erzeugnisse pflanzlichen Ursprungs	50	23	5	21	-
02	Kohle, rohes Erdöl und Erdgas	3	-	3	-	-
02.1	Kohle	3	-	3	-	-
03	Erze, Steine u. Erden, sonst. Bergbauerzeugn.	193	46	22	112	13
03.1	Eisenerze	2	-	-	2	-
03.2	NE-Metallerze	3	2	1	-	-
03.4	Salz, Natriumchlorid, Meerwasser	20	-	5	3	12
03.5	Steine und Erden, Sand, Kies, Ton, Torf	168	44	16	106	1
04	Nahrungs- und Genussmittel	53	21	4	26	2
04.3	Verarbeitetes Obst und Gemüse	1	1	-	-	-
04.6	Stärke, Stärkeerzeugnisse, Futtermittel	52	20	4	25	2
04.8	Sonstige Nahrungsmittel	0	-	-	0	-
05	Textilien, Bekleidung, Leder und Lederwaren	0	0	-	-	-
05.1	Textilien	0	0	-	-	-
05.2	Bekleidung und Pelzwaren	0	0	-	-	-
06	Holzwaren, Papier, Pappe, Druckerzeugnisse	0	0	-	0	-
06.1	Holz-, Kork- und Flechtwaren	0	-	-	0	-
06.2	Papier, Pappe und Waren daraus	0	0	-	0	-
07	Kokerei- und Mineralölerzeugnisse	150	131	3	3	12
07.2	Flüssige Mineralölerzeugnisse	150	131	3	3	12
07.4	Feste oder wachsartige Mineralölerzeugnisse	0	-	-	0	-
08	Chemische Erzeugnisse	143	11	27	71	33
08.1	Chemische Grundstoffe (mineralisch)	14	2	11	2	-
08.2	Chemische Grundstoffe (organisch)	19	-	-	6	13
08.3	Stickstoffverbindungen, Düngemittel	107	7	17	63	20
08.4	Basiskunststoffe, Kautschuk	0	-	-	0	-
08.5	Pharmazeutische Erzeugnisse	1	0	-	1	-
08.6	Gummi- oder Kunststoffwaren	2	2	-	-	-
09	Sonst. Mineralerz. (Glas, Zement, Gips usw.)	15	1	0	9	5
09.1	Glas, Porzellan u. keramische Erzeugnisse	1	-	-	1	-
09.2	Zement, Kalk, gebrannter Gips	4	-	-	2	2
09.3	Sonstige Baumaterialien und -erzeugnisse	10	1	0	6	3
10	Metalle und Metallerzeugnisse	26	1	23	2	-
10.1	Roheisen, Stahl, Ferrolegierungen	23	-	23	-	-
10.2	NE-Metalle, Halbzeug	0	0	-	0	-
10.3	Rohre	0	0	-	-	-
10.5	Heizkessel, Waffen, sonstige Metallerzeugn.	2	0	-	2	-
11	Maschinen u. Ausrüstungen, Haushaltsgeräte	14	1	-	12	1
11.4	Geräte d. Elektrizitätserzeugung u. -verteilung	1	0	-	1	0
11.8	Sonstige Maschinen	13	0	-	11	1
12	Fahrzeuge	0	-	-	0	-
12.1	Erzeugnisse der Automobilindustrie	0	-	-	0	-
14	Sekundärrohstoffe, Abfälle	29	9	-	17	2
14.1	Hausmüll und kommunale Abfälle	2	2	-	-	-
14.2	Sonstige Abfälle und Sekundärrohstoffe	27	7	-	17	2
16	Geräte und Material zur Güterbeförderung	3	2	-	1	-
16.1	Leere Container und Wechselbehälter	3	2	-	1	-
20	Sonstige Güter a. n. g.	0	-	-	0	-
20.0	Sonstige Güter	0	-	-	0	-
	Insgesamt	899	250	89	400	160

2.6 Containerumschlag nach Containerarten und Hauptverkehrsbeziehungen

Containerart	Einheit	Januar 2018	Februar 2018	Januar - Februar		
				2017	2018	Veränderung um %
Verkehr innerhalb Deutschlands						
20-Fuß-Container beladen	Anzahl	532	511	1 505	1 043	- 30,7
30-Fuß-Container beladen	Anzahl	-	-	-	-	-
40-Fuß-Container beladen	Anzahl	154	205	223	359	+ 61,0
Container größer 40 Fuß beladen	Anzahl	-	-	-	-	-
zusammen	TEU	840	921	1 951	1 761	- 9,7
darin beförderte Güter	Tonnen	17 471	17 208	41 671	34 679	- 16,8
20-Fuß-Container leer	Anzahl	418	463	1 314	881	- 33,0
30-Fuß-Container leer	Anzahl	-	-	-	-	-
40-Fuß-Container leer	Anzahl	101	103	196	204	+ 4,1
Container größer 40 Fuß leer	Anzahl	-	-	-	-	-
zusammen	TEU	620	669	1 706	1 289	- 24,4
Insgesamt	TEU	1 460	1 590	3 657	3 050	- 16,6
Grenzüberschreitender Empfang und Versand						
20-Fuß-Container beladen	Anzahl	-	-	-	-	-
30-Fuß-Container beladen	Anzahl	-	-	-	-	-
40-Fuß-Container beladen	Anzahl	-	-	-	-	-
Container größer 40 Fuß beladen	Anzahl	-	-	-	-	-
zusammen	TEU	-	-	-	-	-
darin beförderte Güter	Tonnen	-	-	-	-	-
20-Fuß-Container leer	Anzahl	-	-	-	-	-
30-Fuß-Container leer	Anzahl	-	-	-	-	-
40-Fuß-Container leer	Anzahl	-	-	-	-	-
Container größer 40 Fuß leer	Anzahl	-	-	-	-	-
zusammen	TEU	-	-	-	-	-
Insgesamt	TEU	-	-	-	-	-
Gesamtverkehr						
20-Fuß-Container beladen	Anzahl	532	511	1 505	1 043	- 30,7
30-Fuß-Container beladen	Anzahl	-	-	-	-	-
40-Fuß-Container beladen	Anzahl	154	205	223	359	+ 61,0
Container größer 40 Fuß beladen	Anzahl	-	-	-	-	-
zusammen	TEU	840	921	1 951	1 761	- 9,7
darin beförderte Güter	Tonnen	17 471	17 208	41 671	34 679	- 16,8
20-Fuß-Container leer	Anzahl	418	463	1 314	881	- 33,0
30-Fuß-Container leer	Anzahl	-	-	-	-	-
40-Fuß-Container leer	Anzahl	101	103	196	204	+ 4,1
Container größer 40 Fuß leer	Anzahl	-	-	-	-	-
zusammen	TEU	620	669	1 706	1 289	- 24,4
Insgesamt	TEU	1 460	1 590	3 657	3 050	- 16,6

2.7 Containerumschlag nach Wasserstraßengebieten, Containerart, Anzahl und TEU im Februar und Januar bis Februar 2018

Containerart	Einheit	Empfang		Versand		Insgesamt		Veränderung um %
		2017	2018	2017	2018	2017	2018	
Februar								
Elbegebiet								
20-Fuß-Container	Anzahl	253	46	188	57	441	103	- 76,6
30-Fuß-Container	Anzahl	-	-	-	-	-	-	-
40-Fuß-Container	Anzahl	27	1	13	1	40	2	- 95,0
Container größer 40 Fuß	Anzahl	-	-	-	-	-	-	-
Insgesamt	TEU	307	48	214	59	521	107	- 79,5
Mittellandkanalgebiet								
20-Fuß-Container	Anzahl	480	451	533	420	1 013	871	- 14,0
30-Fuß-Container	Anzahl	-	-	-	-	-	-	-
40-Fuß-Container	Anzahl	60	127	104	179	164	306	+ 86,6
Container größer 40 Fuß	Anzahl	-	-	-	-	-	-	-
Insgesamt	TEU	600	705	741	778	1 341	1 483	+ 10,6
Wasserstraßengebiete insgesamt								
20-Fuß-Container	Anzahl	733	497	721	477	1 454	974	- 33,0
30-Fuß-Container	Anzahl	-	-	-	-	-	-	-
40-Fuß-Container	Anzahl	87	128	117	180	204	308	+ 51,0
Container größer 40 Fuß	Anzahl	-	-	-	-	-	-	-
Insgesamt	TEU	907	753	955	837	1 862	1 590	- 14,6
Januar - Februar								
Elbegebiet								
20-Fuß-Container	Anzahl	383	146	421	166	804	312	- 61,2
30-Fuß-Container	Anzahl	-	-	-	-	-	-	-
40-Fuß-Container	Anzahl	85	14	21	2	106	16	- 84,9
Container größer 40 Fuß	Anzahl	-	-	-	-	-	-	-
Insgesamt	TEU	553	174	463	170	1 016	344	- 66,1
Mittellandkanalgebiet								
20-Fuß-Container	Anzahl	927	881	1 097	731	2 024	1 612	- 20,4
30-Fuß-Container	Anzahl	-	-	-	-	-	-	-
40-Fuß-Container	Anzahl	119	237	194	310	313	547	+ 74,8
Container größer 40 Fuß	Anzahl	-	-	-	-	-	-	-
Insgesamt	TEU	1 165	1 355	1 485	1 351	2 650	2 706	+ 2,1
Wasserstraßengebiete insgesamt								
20-Fuß-Container	Anzahl	1 310	1 027	1 518	897	2 828	1 924	- 32,0
30-Fuß-Container	Anzahl	-	-	-	-	-	-	-
40-Fuß-Container	Anzahl	204	251	215	312	419	563	+ 34,4
Container größer 40 Fuß	Anzahl	-	-	-	-	-	-	-
Insgesamt	TEU	1 718	1 529	1 948	1 521	3 666	3 050	- 16,8

**2.8 Containerumschlag nach Wasserstraßengebieten, Containerart, Anzahl, TEU und Hauptverkehrsbeziehungen
im Februar und Januar bis Februar 2018**

Containerart	Einheit	Container- umschlag insgesamt	Empfang		Versand	
			davon aus Häfen		davon nach Häfen	
			in Deutschland	im Ausland	in Deutschland	im Ausland
Februar						
Elbegebiet						
20-Fuß-Container	Anzahl	103	46	-	57	-
30-Fuß-Container	Anzahl	-	-	-	-	-
40-Fuß-Container	Anzahl	2	1	-	1	-
Container größer 40 Fuß	Anzahl	-	-	-	-	-
Insgesamt	TEU	107	48	-	59	-
Mittellandkanalgebiet						
20-Fuß-Container	Anzahl	871	451	-	420	-
30-Fuß-Container	Anzahl	-	-	-	-	-
40-Fuß-Container	Anzahl	306	127	-	179	-
Container größer 40 Fuß	Anzahl	-	-	-	-	-
Insgesamt	TEU	1 483	705	-	778	-
Wasserstraßengebiete insgesamt						
20-Fuß-Container	Anzahl	974	497	-	477	-
30-Fuß-Container	Anzahl	-	-	-	-	-
40-Fuß-Container	Anzahl	308	128	-	180	-
Container größer 40 Fuß	Anzahl	-	-	-	-	-
Insgesamt	TEU	1 590	753	-	837	-
Januar - Februar						
Elbegebiet						
20-Fuß-Container	Anzahl	312	146	-	166	-
30-Fuß-Container	Anzahl	-	-	-	-	-
40-Fuß-Container	Anzahl	16	14	-	2	-
Container größer 40 Fuß	Anzahl	-	-	-	-	-
Insgesamt	TEU	344	174	-	170	-
Mittellandkanalgebiet						
20-Fuß-Container	Anzahl	1 612	881	-	731	-
30-Fuß-Container	Anzahl	-	-	-	-	-
40-Fuß-Container	Anzahl	547	237	-	310	-
Container größer 40 Fuß	Anzahl	-	-	-	-	-
Insgesamt	TEU	2 706	1 355	-	1 351	-
Wasserstraßengebiete insgesamt						
20-Fuß-Container	Anzahl	1 924	1 027	-	897	-
30-Fuß-Container	Anzahl	-	-	-	-	-
40-Fuß-Container	Anzahl	563	251	-	312	-
Container größer 40 Fuß	Anzahl	-	-	-	-	-
Insgesamt	TEU	3 050	1 529	-	1 521	-

3. Schiffsverkehr auf Binnenwasserstraßen Sachsen-Anhalts

3.1 Schiffsverkehr nach Monaten

Zeitraum	2017			2017	Veränderung 2017/2016 um %
	Schiffe beladen	Schiffe unbeladen	Schiffe gesamt	Schiffe gesamt	
Januar	551	465	1 016	1 036	- 1,9
Februar	465	377	842	1 195	- 29,5
März	1 407	...
April	1 258	...
Mai	1 204	...
Juni	1 271	...
Juli	1 231	...
August	1 182	...
September	1 129	...
Oktober	1 204	...
November	1 288	...
Dezember	932	...
Insgesamt	14 337	...

3.2 Schiffsverkehr nach Wasserstraßengebieten, Beladungszustand und Flagge im Februar 2018

Flagge	Schiffe mit eigenem Antrieb					Schiffe ohne eigenen Antrieb				
	beladen			unbeladen		beladen			unbeladen	
	Anzahl	Trag- fähigkeit 1 000 t	Aus-/Ein- ladungen 1 000 t	Anzahl	Trag- fähigkeit 1 000 t	Anzahl	Trag- fähigkeit 1 000 t	Aus-/Ein- ladungen 1 000 t	Anzahl	Trag- fähigkeit 1 000 t
	Elbegebiet									
Deutschland	135	185	131	116	156	22	18	7	15	11
Niederlande	43	55	39	38	49	-	-	-	-	-
Belgien	3	4	3	3	4	-	-	-	-	-
Luxemburg	5	7	6	5	7	-	-	-	-	-
Schweiz	1	2	1	1	2	-	-	-	-	-
Tschechien	12	14	8	9	11	4	4	2	4	4
Polen	9	10	8	7	8	6	4	3	6	4
Insgesamt	208	277	195	179	235	32	25	12	25	19
	Mittellandkanalgebiet									
Deutschland	98	147	105	73	102	20	29	12	6	5
Niederlande	58	67	59	47	55	-	-	-	-	-
Belgien	1	1	1	1	1	-	-	-	-	-
Tschechien	13	14	10	13	14	1	1	1	1	1
Polen	30	29	25	28	27	4	2	2	4	2
Insgesamt	200	259	200	162	199	25	32	15	11	8
	Wasserstraßengebiete insgesamt									
Deutschland	233	332	236	189	257	42	47	19	21	16
Niederlande	101	122	98	85	104	-	-	-	-	-
Belgien	4	5	4	4	5	-	-	-	-	-
Luxemburg	5	7	6	5	7	-	-	-	-	-
Schweiz	1	2	1	1	2	-	-	-	-	-
Tschechien	25	29	17	22	25	5	5	3	5	5
Polen	39	39	32	35	35	10	6	5	10	6
Insgesamt	408	535	395	341	434	57	57	27	36	27

3.3 Schiffsverkehr nach Wasserstraßengebieten, Beladungszustand und Flagge Januar bis Februar 2018

Flagge	Schiffe mit eigenem Antrieb					Schiffe ohne eigenen Antrieb				
	beladen			unbeladen		beladen			unbeladen	
	Anzahl	Trag- fähigkeit 1 000 t	Aus-/Ein- ladungen 1 000 t	Anzahl	Trag- fähigkeit 1 000 t	Anzahl	Trag- fähigkeit 1 000 t	Aus-/Ein- ladungen 1 000 t	Anzahl	Trag- fähigkeit 1 000 t
	Elbegebiet									
Deutschland	301	408	281	270	361	48	41	16	28	20
Niederlande	89	116	81	79	102	-	-	-	-	-
Belgien	3	4	3	3	4	-	-	-	-	-
Luxemburg	12	16	14	10	13	-	-	-	-	-
Frankreich	1	2	2	1	2	-	-	-	-	-
Schweiz	1	2	1	1	2	-	-	-	-	-
Tschechien	30	34	19	23	27	8	8	5	8	8
Polen	18	18	14	16	15	26	16	13	26	16
Insgesamt	455	600	415	403	526	82	65	33	62	44
	Mittellandkanalgebiet									
Deutschland	216	317	226	165	229	42	60	25	14	12
Niederlande	111	129	113	92	108	1	1	1	1	1
Belgien	2	3	3	2	3	-	-	-	-	-
Tschechien	29	32	24	27	30	9	7	6	9	7
Polen	58	55	47	56	52	11	7	6	11	7
Insgesamt	416	536	412	342	422	63	76	38	35	28
	Wasserstraßengebiete insgesamt									
Deutschland	517	725	507	435	590	90	101	41	42	32
Niederlande	200	245	194	171	210	1	1	1	1	1
Belgien	5	7	6	5	7	-	-	-	-	-
Luxemburg	12	16	14	10	13	-	-	-	-	-
Frankreich	1	2	2	1	2	-	-	-	-	-
Schweiz	1	2	1	1	2	-	-	-	-	-
Tschechien	59	66	43	50	57	17	15	11	17	15
Polen	76	72	61	72	68	37	23	19	37	23
Insgesamt	871	1 136	827	745	948	145	141	71	97	72

Güterumschlag auf Binnenwasserstraßen 1995 - 2017

1 000 Tonnen

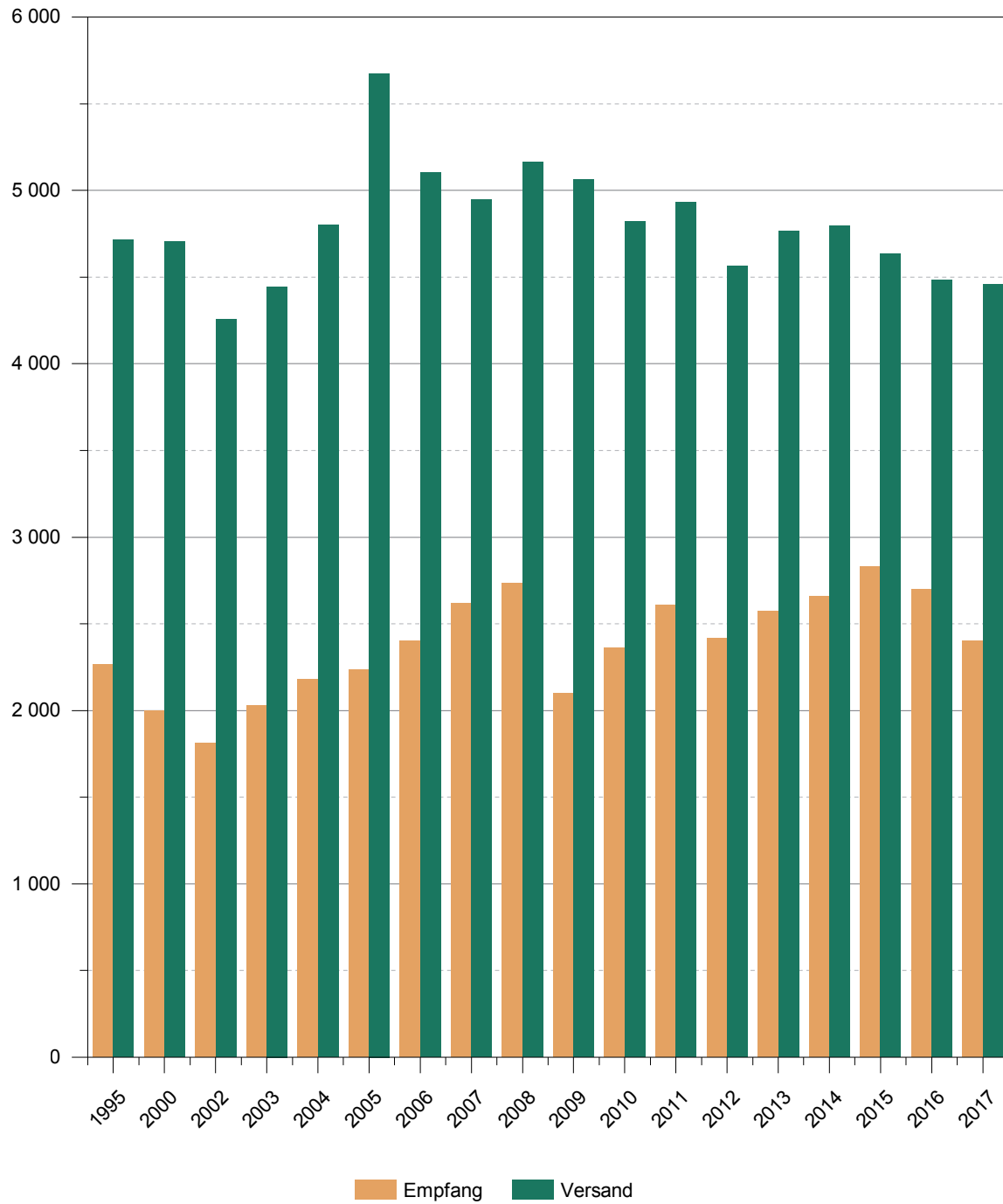

Güterumschlag auf Binnenwasserstraßen von Februar 2017 bis Februar 2018

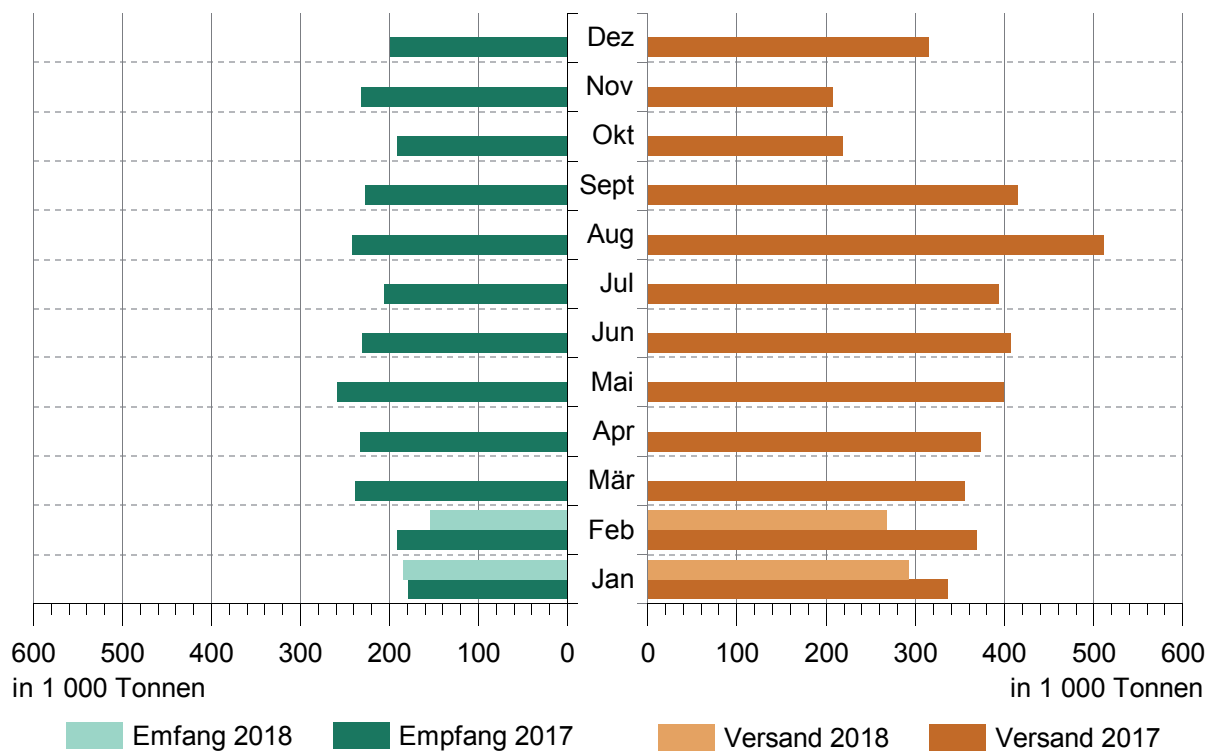

Güterverkehr nach Hauptverkehrsbeziehungen von Februar 2016 bis Februar 2018

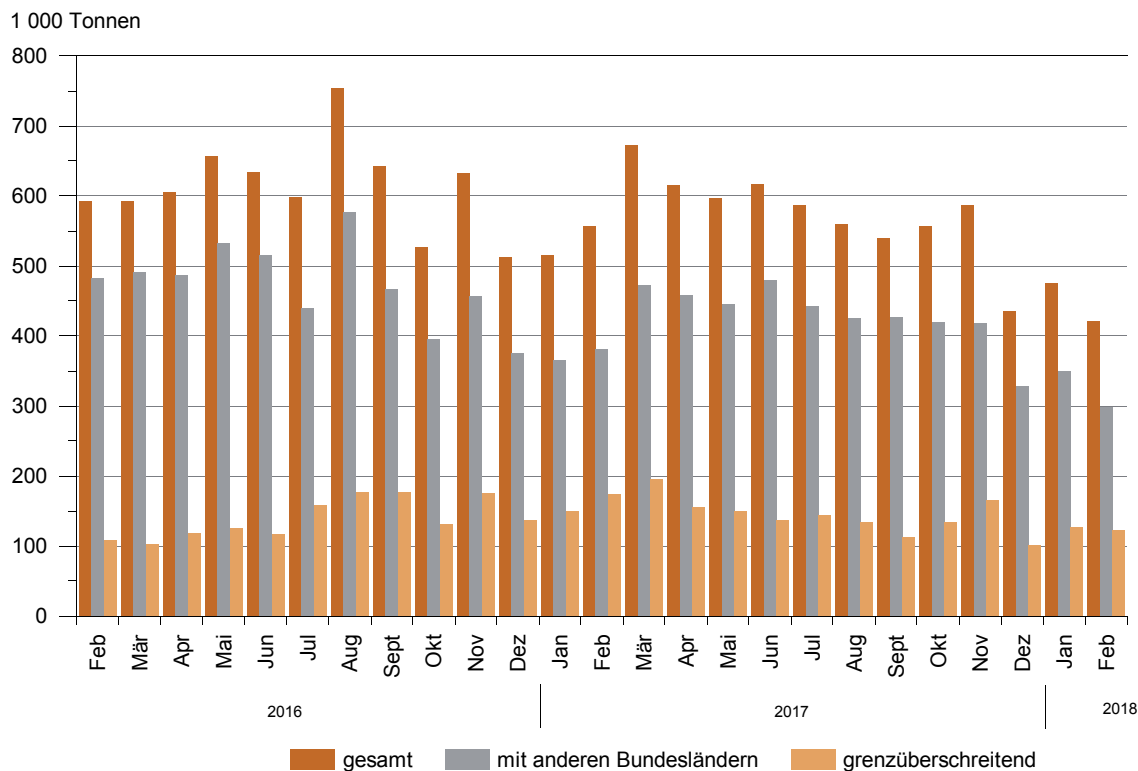

Güterumschlag nach ausgewählten Güterabteilungen im Februar 2018

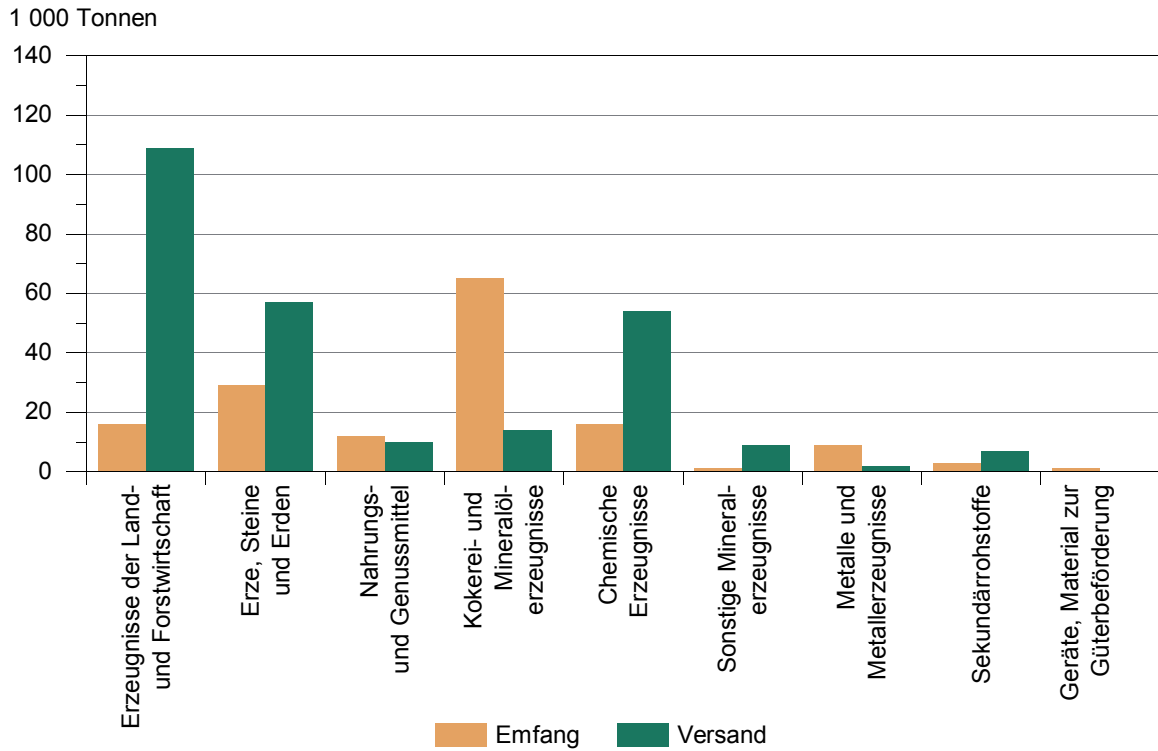

Güterumschlag nach Wasserstraßengebieten im Februar 2018

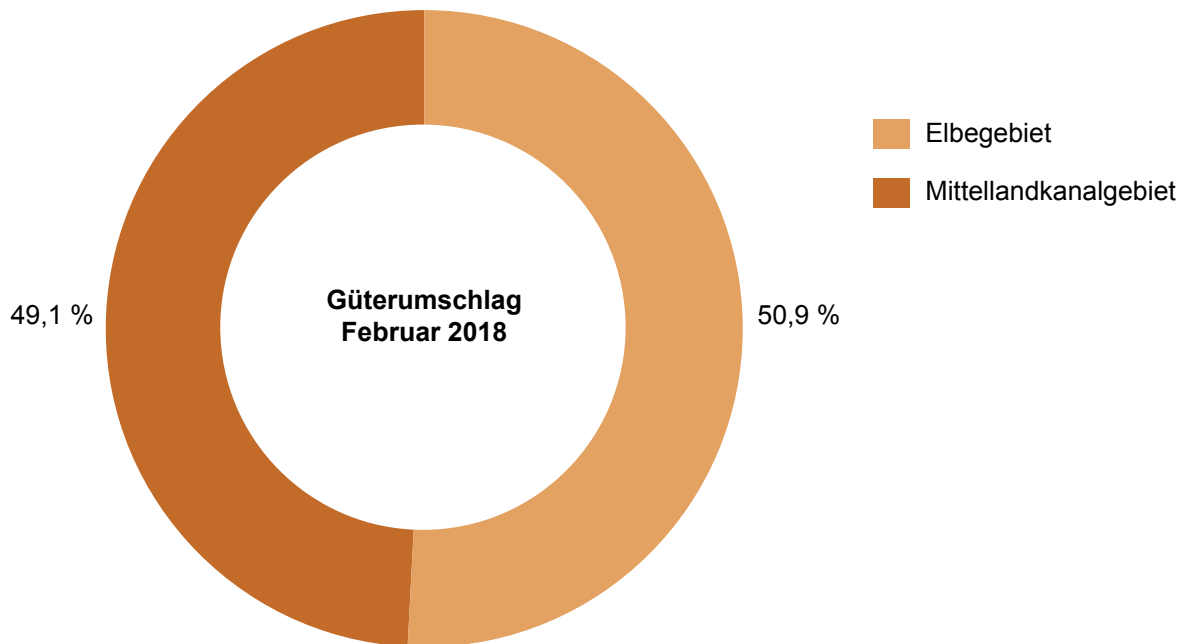

Schiffsankünfte und -abgänge nach Monaten von Februar 2016 bis Februar 2018

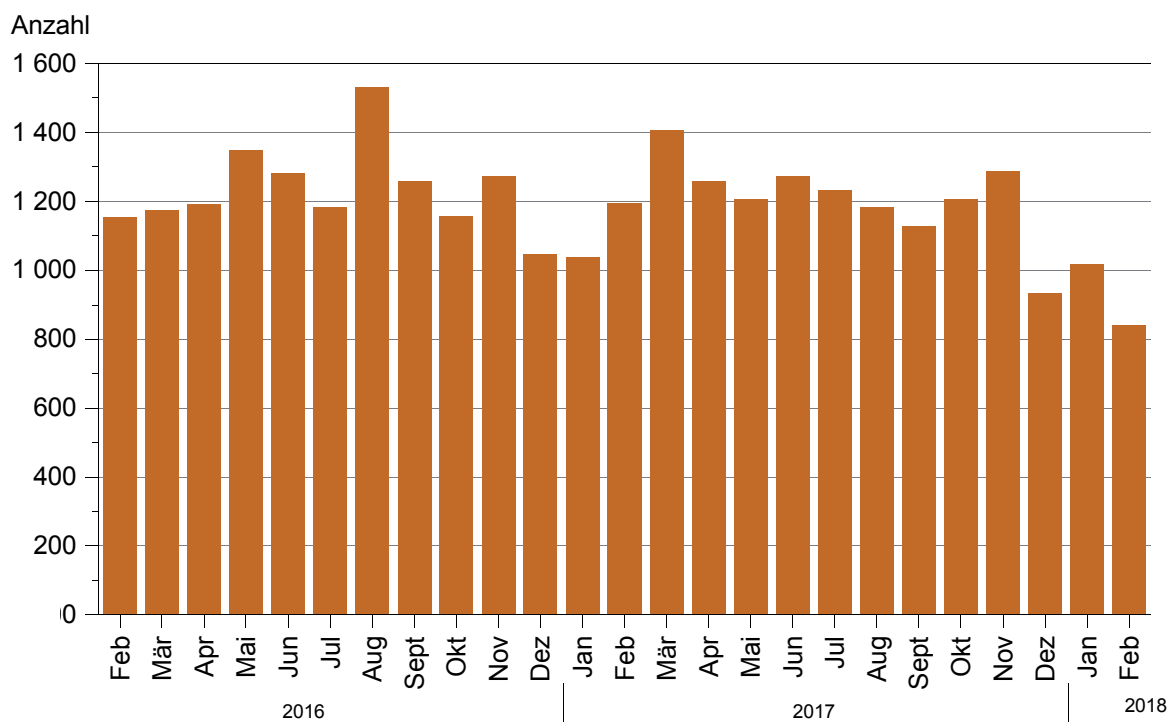

Schiffsankünfte und -abgänge nach Herkunftsländern im Februar 2018

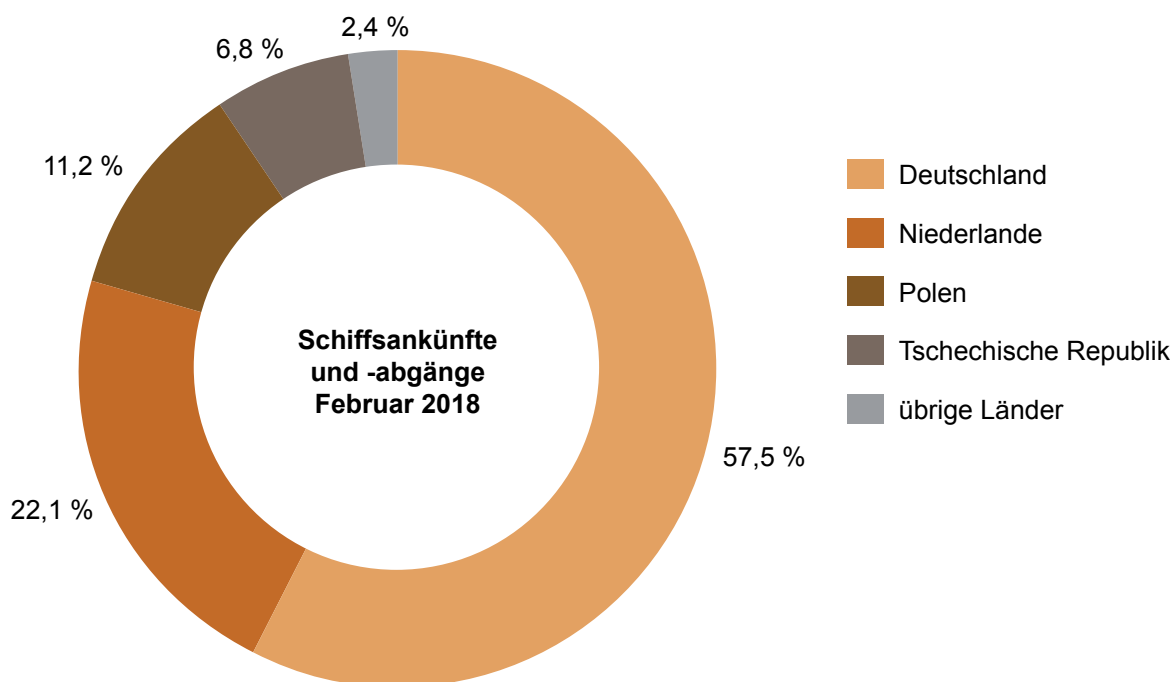

NST-2007 Übersicht über die Gliederung

Abteilung	Bezeichnung
01	Erzeugnisse der Land- und Forstwirtschaft sowie der Fischerei
02	Kohle, rohes Erdöl und Erdgas
03	Erze, Steine und Erden, sonstige Bergbauerzeugnisse; Torf; Uran- und Thoriumerze
04	Nahrungs- und Genußmittel
05	Textilien und Bekleidung; Leder und Lederwaren
06	Holz sowie Holz-, Kork- und Flechtwaren (ohne Rohholz und Möbel); Papier, Pappe und Waren daraus; Verlags- und Druckerzeugnisse, bespielte Ton-, Bild- und Datenträger
07	Kokereierzeugnisse und Mineralölerzeugnisse
08	Chemische Erzeugnisse und Chemiefasern; Gummi- und Kunststoffwaren; Spalt- und Brutstoffe
09	Sonstige Mineralerzeugnisse (Glas, Zement, Gips usw.)
10	Metalle und Halbzeug daraus; Metallerzeugnisse, ohne Maschinen und Geräte
11	Maschinen und Ausrüstungen a. n. g.; Büromaschinen, Datenverarbeitungsgeräte und -einrichtungen; Geräte der Elektrizitätserzeugung und -verteilung u. Ä.; Nachrichtentechnik, Rundfunk- und Fernsehgeräte sowie elektronische Bauelemente; Medizin-, Mess-, steuerungs- und regelungstechnische Erzeugnisse; optische Erzeugnisse; Uhren
12	Fahrzeuge
13	Möbel, Schmuck, Musikinstrumente, Sportgeräte, Spielwaren und sonstige Erzeugnisse
14	Sekundärrohstoffe, kommunale Abfälle und sonstige Abfälle
15	Post, Pakete
16	Geräte und Material für die Güterbeförderung
17	Im Rahmen von privaten und gewerblichen Umzügen beförderte Güter; von den Fahrgästen getrennt befördertes Gepäck; zum Zwecke der Reparatur bewegte Fahrzeuge ; sonstige nichtmarktbestimmte Güter a. n. g.
18	Sammelgut: eine Mischung verschiedener Arten von Gütern, die zusammen befördert werden
19	Nicht identifizierbare Güter: Güter, die sich aus irgendeinem Grund nicht genau bestimmen lassen und daher nicht den Gruppen 01 - 16 zugeordnet werden können
20	Sonstige Güter a. n. g.

a. n. g. anderweitig nicht genannt

**Güterverkehrsstatistik der Binnenschifffahrt
– Zählkarte Ankunft**

Name des Schiffes:

Name des Schiffsführers:

Wohnort des Schiffsführers:

Telefon, Telefax und/oder E-Mail-Adresse der für Rückfragen zur Verfügung stehenden Person (freiwillige Angabe):

Meldehafen: Ausladehafen, Ladeplatz oder Strom mit km Angabe

1 Schiffsmerkmale

Amtliche Schiffsnummer/SUK-Nr. (bei seegehenden Schiffen/Rufzeichen)

Flagge/Registerstaat

Tragfähigkeit (Eichtonnen ohne Dezimale)

1.1 Schiffsgattung

Bitte nur ein Feld ankreuzen.

Gütermotorschiff

Güterleichter (Güterschiff ohne Selbstantrieb)

Tankmotorschiff

Tankleichter (Tankschiff ohne Selbstantrieb)

Containerschiff

Sonstiges Güterschiff

2 Ankunft

Angekommen am: (Tag, Monat und Jahr, z. B. 07/09/2017) / /

Bei Reihenfahrten: mal im Monat

3 Fahrtroute/Benutzte Wasserstraßen

Wurde bei der Fahrt auch die See befahren? Ja Nein

Werden im Meldehafen Güter eingeladen? Ja Nein

Wird zwischen dem Meldehafen und dem nächsten Hafen Ladung transportiert? Ja Nein



Statistisches Landesamt Sachsen-Anhalt
Dezernat 35
Merseburger Str. 2
06110 Halle (Saale)

Bei Rückfragen erreichen Sie uns unter:

Telefon: (0345) 2318-0

Ansprechpartner/-in: (0345) 2318-436, 414

Telefax: (0345) 2318-930

E-Mail: abt-3@stala.mi.sachsen-anhalt.de

Bitte beachten Sie bei der Beantwortung der Fragen die Erläuterungen zu **1** bis **6** auf Seite 2 in dieser Unterlage. Weitere allgemeine Hinweise entnehmen Sie bitte dem beigefügten Merkblatt.

Vielen Dank für Ihre Mitarbeit.

15

Paginierungsnummer (bei Rückfragen bitte angeben)

noch: 3 Fahrtroute/Benutzte Wasserstraßen

Welche von den nachstehend genannten Wasserstraßen oder Punkten wurden auf der Fahrt vom Einladehafen der Güter – bei mehreren Einladehäfen, dem weitest entfernten – passiert?

Bitte ankreuzen. Mehrfachnennungen möglich.

Emmerich (Rhein)

Schleuse Friedrichsfeld (Wesel-Datteln-Kanal)

Schleuse Koblenz (Mosel)

Seegrenze Ems/Übergang Delfzijl

Seegrenze Weser

Schleuse Brunsbüttel (Nord-Ostsee-Kanal)

Schleuse Geesthacht (Elbe)

Schleuse Oldenburg (Küstenkanal)

Elbe-Seitenkanal

Schleuse Plau (Müritz-Elde-Wasserstraße)

Schleuse Havelberg (Untere Havel)

Schleuse Parey (Pareyer Verbindungskanal)

Schleuse Niegripp (Elbe-Havel-Kanal)

Schleuse Schönwalde (Havel-Kanal)

Schleuse Plötzensee (Berlin-Spandauer-Schiffahrtskanal)

Hansabrücke (Spree-Oder-Wasserstraße)

Unterschleuse (Landwehrkanal)

Schleuse Kleinmachnow (Teltow-Kanal)

Schleuse Eisenhüttenstadt (Oder)

Straßenbrücke Schwedt (Hohensaaten-Friedrichthaler-Wasserstraße)

Schleuse Jochenstein (Donau)

Erläuterungen zum Fragebogen

1 Für den Verkehr von Schiffen, die im Berichtsmonat eine häufig wiederkehrende Verbindung zwischen zwei gleichen Häfen unterhalten, kann die Zählkarte monatlich als Sammelzählkarte angelegt werden. Voraussetzung dabei ist, dass auf allen Fahrten immer die gleichen Güter in gleicher Ladungsart bzw. gleichen Ladungseinheiten befördert werden. In diesem Fall ist das Tagesdatum frei zu lassen und in das Feld „Bei Reihenfahrten“ einzutragen, wie oft das Schiff im Berichtsmonat angekommen oder abgegangen ist.

Abschnitt 4 der Zählkarte („Im Meldehafen gelöschte Güter, Ladungsarten und Ladungseinheiten“) ist dann ebenso auszufüllen wie bei Nicht-Reihenfahrten. Bei der „Menge in Tonnen“ ist allerdings die **Gesamtsumme aller bei diesen Fahrten** beförderten Güter (je Güterart) einzutragen. Gleiches gilt – sofern Güter in Ladungseinheiten befördert werden (LA-Codes 40–51) – auch für das Feld „Anzahl der Ladungseinheiten“, das die **Stückzahl der Ladungseinheiten aller Fahrten** (je Ladungsart bzw. Ladungseinheit) zusammen beinhalten soll.

2 Diese Angaben dienen der maschinellen Ermittlung der Verkehrsleistung (Güteraufkommen, Tonnen- und Schiffskilometer) auf den einzelnen Wasserstraßen.

3 Die Bezeichnung der Güter erfolgt nach der NST-2007 (einheitliches Güterverzeichnis für die Verkehrsstatistik–2007). Sammelbezeichnungen wie Getreide, Erze, Eisen usw. sind nicht zulässig; die Güter

sind genauer zu benennen, z. B. Weizen, Roggen, Eisenerze, Walzstahl usw. Markenbezeichnungen sind nicht zu verwenden. Für jede Güterart ist eine separate Zeile vorgesehen. Wird allerdings eine Güterart gelöscht, die in mehreren Häfen geladen wurde, so sind so viele Zeilen auszufüllen, wie Einladehäfen bei der betreffenden Güterart vorkommen.

Bei leeren Ladungseinheiten sind je Ladungsart ebenfalls Zeilen anzulegen, in der die Felder „Güterart“, „Gefahrgut“ und „Menge in Tonnen“ leer bleiben und nur die Ladungsart, Ein- bzw. Ausladehafen sowie die Anzahl der leeren Ladungseinheiten angegeben werden.

4 Einladehafen ist der Ort, an dem das Gut eingeladen wurde. Bei Ankunft von Schiffsleichtern aus Übersee ist jedoch nicht der Hafen in Übersee als Einladehafen anzuschreiben, sondern der deutsche Seehafen (z. B. Bremerhaven) oder ein Rheinmündungshafen, in dem der Schiffsleichter vom Trägerschiff abgesetzt wurde.

5 Anzugeben ist das Bruttogewicht – in Tonnen – der jeweiligen Güterart einschließlich Verpackung, jedoch **ohne Eigengewichte der Ladungseinheiten**.

6 Anzugeben sind hier die in der untenstehenden Liste zutreffenden zweistelligen Codes (z. B. der Code 42 bei 40-Fuß-Containern).

4 Im Meldehafen gelöschte Güter, Ladungsarten und Ladungseinheiten

Güterart 3	Einladehafen 4	Gefahrgut: ja	Menge in Tonnen 5	Ladungsart 6	Anzahl der Ladungseinheiten
_____	_____	<input type="checkbox"/>	_____	_____	_____
_____	_____	<input type="checkbox"/>	_____	_____	_____
_____	_____	<input type="checkbox"/>	_____	_____	_____
_____	_____	<input type="checkbox"/>	_____	_____	_____
_____	_____	<input type="checkbox"/>	_____	_____	_____
_____	_____	<input type="checkbox"/>	_____	_____	_____
_____	_____	<input type="checkbox"/>	_____	_____	_____
_____	_____	<input type="checkbox"/>	_____	_____	_____
_____	_____	<input type="checkbox"/>	_____	_____	_____
_____	_____	<input type="checkbox"/>	_____	_____	_____
_____	_____	<input type="checkbox"/>	_____	_____	_____
_____	_____	<input type="checkbox"/>	_____	_____	_____
_____	_____	<input type="checkbox"/>	_____	_____	_____
_____	_____	<input type="checkbox"/>	_____	_____	_____
_____	_____	<input type="checkbox"/>	_____	_____	_____

Massengut 10 = unverpacktes flüssiges Massengut 20 = unverpacktes festes Schüttgut	Stückgut 30 = unverpacktes oder konventionell verpacktes Stückgut (nicht auf RO-RO-Einheiten; einschließlich kleiner Container < 20 Fuß)	Container 40 = 20-Fuß-Container 41 = Container zwischen 20 und 40 Fuß 42 = 40-Fuß-Container 43 = Container größer als 40 Fuß 44 = Sonstige Großcontainer
Fahrzeuge als Transportmittel (RO-RO-Einheiten) 50 = Straßengüterfahrzeuge einschl. deren Anhänger sowie Anhänger von Straßengüterfahrzeugen 51 = Wechselbrücken/-behälter	Sonstige Ladungsarten 99 = Sonstiges	

**Güterverkehrsstatistik der Binnenschifffahrt
– Zählkarte Abgang**

Name des Schiffes:

Name des Schiffsführers:

Wohnort des Schiffsführers:

Telefon, Telefax und/oder E-Mail-Adresse der für Rückfragen zur Verfügung stehenden Person (freiwillige Angabe):

Meldehafen: Einladehafen, Ladeplatz **oder** Strom mit km Angabe

1 Schiffsmerkmale

Amtliche Schiffsnummer/SUK-Nr. (bei seegehenden Schiffen/Rufzeichen)

Flagge/Registerstaat

Tragfähigkeit (Eichtonnen ohne Dezimale)

1.1 Schiffsgattung

Bitte nur ein Feld ankreuzen.

Gütermotorschiff

Güterleichter (Güterschiff ohne Selbstantrieb)

Tankmotorschiff

Tankleichter (Tankschiff ohne Selbstantrieb)

Containerschiff

Sonstiges Güterschiff

2 Abgang

Abgegangen am: (Tag, Monat und Jahr, z. B. 07/09/2017) / /

Bei Reihenfahrten: mal im Monat

3 Fahrtroute/Benutzte Wasserstraßen

Wird bei der Fahrt auch die See befahren? Ja Nein

Wurden im Meldehafen Güter ausgeladen? Ja Nein

Wurde zwischen dem Meldehafen und dem letzten Hafen Ladung transportiert? Ja Nein



Statistisches Landesamt Sachsen-Anhalt
Dezernat 35
Merseburger Str. 2
06110 Halle (Saale)

Bei Rückfragen erreichen Sie uns unter:

Telefon: (0345) 2318-0

Ansprechpartner/-in: (0345) 2318-436, 414

Telefax: (0345) 2318-930

E-Mail: abt-3@stala.mi.sachsen-anhalt.de

Bitte beachten Sie bei der Beantwortung der Fragen die Erläuterungen zu **1** bis **6** auf Seite 2 in dieser Unterlage. Weitere allgemeine Hinweise entnehmen Sie bitte dem beigefügten Merkblatt.

Vielen Dank für Ihre Mitarbeit.

15

Paginiernummer (bei Rückfragen bitte angeben)

noch: 3 Fahrtroute/Benutzte Wasserstraßen

Welche von den nachstehend genannten Wasserstraßen oder Punkten werden auf der Fahrt zum Ausladehafen der Güter – bei mehreren Ausladehäfen, dem weitest entfernten – passiert?

Bitte ankreuzen. Mehrfachnennungen möglich.

Emmerich (Rhein)

Schleuse Friedrichsfeld (Wesel-Datteln-Kanal)

Schleuse Koblenz (Mosel)

Seegrenze Ems/Übergang Delfzijl

Seegrenze Weser

Schleuse Brunsbüttel (Nord-Ostsee-Kanal)

Schleuse Geesthacht (Elbe)

Schleuse Oldenburg (Küstenkanal)

Elbe-Seitenkanal

Schleuse Plau (Müritz-Elde-Wasserstraße)

Schleuse Havelberg (Untere Havel)

Schleuse Parey (Pareyer Verbindungskanal)

Schleuse Niegripp (Elbe-Havel-Kanal)

Schleuse Schönwalde (Havel-Kanal)

Schleuse Plötzensee (Berlin-Spandauer-Schiffahrtskanal)

Hansabrücke (Spree-Oder-Wasserstraße)

Unterschleuse (Landwehrkanal)

Schleuse Kleinmachnow (Teltow-Kanal)

Schleuse Eisenhüttenstadt (Oder)

Straßenbrücke Schwedt (Hohensaaten-Friedrichsthaler-Wasserstraße)

Schleuse Jochenstein (Donau)

Erläuterungen zum Fragebogen

1 Für den Verkehr von Schiffen, die im Berichtsmonat eine häufig wiederkehrende Verbindung zwischen zwei gleichen Häfen unterhalten, kann die Zählkarte monatlich als Sammelzählkarte angelegt werden. Voraussetzung dabei ist, dass auf allen Fahrten immer die gleichen Güter in gleicher Ladungsart bzw. gleichen Ladungseinheiten befördert werden. In diesem Fall ist das Tagesdatum frei zu lassen und in das Feld „Bei Reihenfahrten“ einzutragen, wie oft das Schiff im Berichtsmonat angekommen oder abgegangen ist.

Abschnitt 4 der Zählkarte („Im Meldehafen geladene Güter, Ladungsarten und Ladungseinheiten“) ist dann ebenso auszufüllen wie bei Nicht-Reihenfahrten. Bei der „Menge in Tonnen“ ist allerdings die **Gesamtsumme aller bei diesen Fahrten** beförderten Güter (je Güterart) einzutragen. Gleiches gilt – sofern Güter in Ladungseinheiten befördert werden (LA-Codes 40–51) – auch für das Feld „Anzahl der Ladungseinheiten“, das die **Stückzahl der Ladungseinheiten aller Fahrten** (je Ladungsart bzw. Ladungseinheit) zusammen beinhalten soll.

2 Diese Angaben dienen der maschinellen Ermittlung der Verkehrsleistung (Güteraufkommen, Tonnen- und Schiffskilometer) auf den einzelnen Wasserstraßen.

3 Die Bezeichnung der Güter erfolgt nach der NST-2007 (einheitliches Güterverzeichnis für die Verkehrsstatistik – 2007). Sammelbezeichnungen wie Getreide, Erze, Eisen usw. sind nicht zulässig; die Güter

sind genauer zu benennen, z. B. Weizen, Roggen, Eisenerze, Walzstahl usw. Markenbezeichnungen sind nicht zu verwenden. Für jede Güterart ist eine separate Zeile vorgesehen. Wird allerdings eine Güterart geladen, die in mehreren Häfen gelöscht wird, so sind so viele Zeilen auszufüllen, wie Ausladehäfen bei der betreffenden Güterart vorkommen.

Bei leeren Ladungseinheiten sind je Ladungsart ebenfalls Zeilen anzulegen, in der die Felder „Güterart“, „Gefahrgut“ und „Menge in Tonnen“ leer bleiben und nur die Ladungsart, Ein- bzw. Ausladehafen sowie die Anzahl der leeren Ladungseinheiten angegeben werden.

4 Ausladehafen ist der Ort, an dem das Gut ausgeladen werden soll. Beim Abgang von Schiffsleichtern nach Übersee ist jedoch nicht der Hafen in Übersee als Ausladehafen anzuschreiben, sondern der deutsche Seehafen (z. B. Bremerhaven) oder ein Rheinmündungshafen, in dem der Schiffsleichter vom Trägerschiff aufgenommen wird.

5 Anzugeben ist das Bruttogewicht – in Tonnen – der jeweiligen Güterart einschließlich Verpackung, jedoch **ohne Eigengewichte der Ladungseinheiten**.

6 Anzugeben sind hier die in der untenstehenden Liste zutreffenden zweistelligen Codes (z. B. der Code 42 bei 40-Fuß-Containern).

4 Im Meldehafen geladene Güter, Ladungsarten und Ladungseinheiten

Güterart 3	Ausladehafen 4	Gefahrgut: ja	Menge in Tonnen 5	Ladungsart 6	Anzahl der Ladungseinheiten
_____	_____	<input type="checkbox"/>	_____	_____	_____
_____	_____	<input type="checkbox"/>	_____	_____	_____
_____	_____	<input type="checkbox"/>	_____	_____	_____
_____	_____	<input type="checkbox"/>	_____	_____	_____
_____	_____	<input type="checkbox"/>	_____	_____	_____
_____	_____	<input type="checkbox"/>	_____	_____	_____
_____	_____	<input type="checkbox"/>	_____	_____	_____
_____	_____	<input type="checkbox"/>	_____	_____	_____
_____	_____	<input type="checkbox"/>	_____	_____	_____
_____	_____	<input type="checkbox"/>	_____	_____	_____
_____	_____	<input type="checkbox"/>	_____	_____	_____
_____	_____	<input type="checkbox"/>	_____	_____	_____
_____	_____	<input type="checkbox"/>	_____	_____	_____
_____	_____	<input type="checkbox"/>	_____	_____	_____
_____	_____	<input type="checkbox"/>	_____	_____	_____
_____	_____	<input type="checkbox"/>	_____	_____	_____
_____	_____	<input type="checkbox"/>	_____	_____	_____
_____	_____	<input type="checkbox"/>	_____	_____	_____
_____	_____	<input type="checkbox"/>	_____	_____	_____
_____	_____	<input type="checkbox"/>	_____	_____	_____
_____	_____	<input type="checkbox"/>	_____	_____	_____

Massengut	Stückgut	Container
10 = unverpacktes flüssiges Massengut	30 = unverpacktes oder konventionell verpacktes Stückgut (nicht auf RO-RO-Einheiten; einschließlich kleiner Container < 20 Fuß)	40 = 20-Fuß-Container
20 = unverpacktes festes Schüttgut		41 = Container zwischen 20 und 40 Fuß
		42 = 40-Fuß-Container
		43 = Container größer als 40 Fuß
		44 = Sonstige Großcontainer
Fahrzeuge als Transportmittel (RO-RO-Einheiten)	Sonstige Ladungsarten	
50 = Straßengüterfahrzeuge einschl. deren Anhänger sowie Anhänger von Straßengüterfahrzeugen	99 = Sonstiges	
51 = Wechselbrücken/-behälter		

Veröffentlichungen¹ im Statistischen Landesamt Sachsen-Anhalt

Im Monat Juli 2018 erschienen

Bestell-Nr. ¹	Kennziffer/Periodizität	Titel	Preis (in EUR)
1 Z 0 03	Z	Statistisches Monatsheft 07/2018	5,50
3 A 2 01	A II /14-16	Sterbetafeln 2014/16	3,50
3 A 6 01	A VI j/17	Sozialversicherungspflichtig Beschäftigte Stichtag: 30.06.2017	7,50
3 A 6 06	A VI j/17	Pendlerströme der sozialversicherungspflichtig Beschäftigten Stichtag 30.06.2017	3,00
3 E 1 02	E I m-4/18	Tätige Personen, Umsatz im Verarbeitenden Gewerbe sowie im Bergbau und der Gewinnung von Steinen und Erden April 2018: Vorläufige Ergebnisse Betriebe mit 50 und mehr tätigen Personen	5,00
3 E 1 03	E I j/17	Tätige Personen, Umsatz, Produktion im Verarbeitenden Gewerbe sowie im Bergbau und der Gewinnung von Steinen und Erden Jahr 2017	10,50
3 E 1 10	E I j/16	Investitionen im Verarbeitenden Gewerbe sowie im Bergbau und der Gewinnung von Steinen und Erden Jahr 2016	7,00
3 E 2 01	E II m-4/18	Umsatz, Tätige Personen, Auftragseingang und Auftragsbestand im Baugewerbe April 2018	2,50
3 F 1 02	F I, II j/17	Baufertigstellungen, Bauabgang und Wohnungsbestand im Wohn- und Nichtwohnbau Jahr 2017	3,50
3 G 1 01	G I m-1/18	Entwicklung von Umsatz und Beschäftigten im Einzelhandel Januar 2018 Vorläufige Ergebnisse	2,00
3 G 1 01	G I m-2/18	Entwicklung von Umsatz und Beschäftigten im Einzelhandel Februar 2018 Vorläufige Ergebnisse	2,00
3 G 1 01	G I m-3/18	Entwicklung von Umsatz und Beschäftigten im Einzelhandel März 2018 Vorläufige Ergebnisse	2,00
3 G 1 01	G I m-4/18	Entwicklung von Umsatz und Beschäftigten im Einzelhandel April 2018 Vorläufige Ergebnisse	2,00
3 G 4 01	G IV m-3/18	Gäste und Übernachtungen im Reiseverkehr, Beherbergungskapazität März 2018, Januar bis März 2018: Vorläufige Ergebnisse	6,00
3 H 1 01	H I m-9/17	Straßenverkehrsunfälle September 2017	6,00
3 H 2 01	H II m-1/18	Binnenschifffahrt Januar 2018	4,00
3 M 1 01	M I vj-2/18	Verbraucherpreisindex Juni 2018	5,00
3 P 1 02	P I j/17	Entstehung und Verwendung des Bruttoinlandsprodukts sowie Einkommen der privaten Haushalte 1991 - 2017; Stand: Frühjahr 2018	8,50

¹ Veröffentlichung als PDF-Datei kostenfrei erhältlich, bei Bestellung bitte die erste Stelle der Bestellnummer durch eine „6“ ersetzen.



www.statistik.sachsen-anhalt.de

Bestellnummer: 3H201



H II
m-2/18