

Statistischer Bericht



Verkehr

Binnenschifffahrt

Dezember 2017



SACHSEN-ANHALT

Statistisches Landesamt

Statistischer Bericht



Verkehr

Binnenschifffahrt

Dezember 2017

Land Sachsen-Anhalt

Inhaltsverzeichnis

| | Seite |
|---|-------|
| Vorbemerkungen | 4 |
| Tabellen | |
| 1. Güterumschlag auf Binnenwasserstraßen Sachsen-Anhalts - Zusammenfassende Übersichten | |
| 1.1 Güterumschlag nach Hauptverkehrsbeziehungen seit 1991 | 5 |
| 1.2 Güterumschlag nach ausgewählten Güterabteilungen nach NST/R seit 1991 | 6 |
| 1.3 Güterumschlag nach ausgewählten Güterabteilungen nach NST 2007 | 6 |
| 1.4 Güterumschlag nach Güterabteilungen und Monaten | 7 |
| 1.5 Tonnenkilometrische Leistung nach Güterabteilungen und Monaten | 8 |
| 2. Güterumschlag auf Binnenwasserstraßen Sachsen-Anhalts | |
| 2.1 Güterverkehr und tonnenkilometrische Leistung nach Haupt- verkehrsbeziehungen | 10 |
| 2.2 Güterumschlag nach Monaten | 11 |
| 2.3 Güterbeförderung nach Güterabteilungen | 12 |
| 2.4 Güterumschlag nach Wasserstraßengebieten, Güterhauptgruppen und Hauptverkehrsbeziehungen im Monat | 13 |
| 2.5 Güterumschlag nach Wasserstraßengebieten, Güterhauptgruppen und Hauptverkehrsbeziehungen im Berichtszeitraum | 16 |
| 2.6 Güterbeförderung nach Containerarten und Hauptverkehrsbeziehungen im Monat/Berichtszeitraum | 21 |
| 2.7 Containerumschlag nach Wasserstraßengebieten, Containerart, Anzahl und TEU im Monat/Berichtszeitraum | 22 |
| 2.8 Containerumschlag nach Wasserstraßengebieten, Containerart, Anzahl, TEU und Hauptverkehrsbeziehungen im Monat/Berichtszeitraum | 23 |
| 3. Schiffsverkehr auf Binnenwasserstraßen Sachsen-Anhalts | |
| 3.1 Schiffsverkehr nach Monaten | 24 |
| 3.2 Schiffsverkehr nach Wasserstraßengebieten, Beladungszustand und Flagge im Monat | 25 |
| 3.3 Schiffsverkehr nach Wasserstraßengebieten, Beladungszustand und Flagge im Berichtszeitraum | 26 |
| Grafiken | 27 |
| Anhang | 31 |

Zeichenerklärung

| | |
|---|---|
| x | - Tabellenfach gesperrt, weil Aussage nicht sinnvoll |
| - | - nichts vorhanden |
| 0 | - weniger als die Hälfte von 1 in der letzten besetzten Stelle, jedoch mehr als nichts |
| . | - Zahlenwert unbekannt |

Abkürzungen

TEU Twenty-Foot-Equivalent-Unit (Container ca. 6 m Länge)
Tkm Tonnenkilometer

Abweichungen zu insgesamt sind Rundungsdifferenzen.

Vorbemerkungen

Rechtsgrundlage

Gesetz zur Neuordnung der Statistiken der Schifffahrt und des Güterkraftverkehrs, Art. 1 Gesetz über die Verkehrsstatistik der See- und Binnenschifffahrt sowie des Güterkraftverkehrs (Verkehrsstatistikgesetz - VerkStatG) vom 20. Februar 2004 (BGBl. I S. 318), zuletzt geändert durch Art. 8 des Gesetzes vom 24. Mai 2016 (BGBl. I S. 1217), in Verbindung mit dem Gesetz über die Statistik für Bundeszwecke Bundesstatistikgesetz (BStatG) in der Fassung der Bekanntmachung vom 20. Oktober 2016 (BGBl. I S. 2394), geändert durch Art. 10 Abs. 5 des Gesetzes vom 30. Oktober 2017 (BGBl. I S. 3618).

Zweck und Art der Erhebung

Die Ergebnisse dieser Statistik dienen als Grundlage für verkehrspolitische Entscheidungen und Maßnahmen der obersten Verkehrsbehörden des Bundes und der Länder.

Die Erhebungen werden laufend durchgeführt und monatlich ausgewertet. Die Erfassung erfolgt mittels Zählkarten. Für jeden Lade- und Löschvorgang in den Häfen und Umschlagstellen sind über Ankunfts- bzw. Abgangszählkarten Auskünfte zu erteilen.

Binnenschifffahrtsstatistik

Von der Binnenschifffahrtsstatistik wird der die Seegrenzen nicht überschreitende Schiffs- und Güterverkehr auf den Binnenwasserstraßen des Landes sowie der Binnen-See-Verkehr erfasst. Ausgewiesen werden die in den Häfen und sonstigen Umschlagstellen ankommenden und abgegangenen Schiffe.

Deutschland wird in neun Wasserstraßengebiete unterteilt.

Für das Land Sachsen-Anhalt werden für folgende Wasserstraßen Schiffsbewegungen nachgewiesen:

- Elbegebiet
- Mittellandkanalgebiet

Flagge

Für den Nachweis des Schiffs- und Güterverkehrs nach Flaggen ist maßgebend, welche Flagge die Schiffe zum Zeitpunkt der Anschreibung führten.

Güterumschlag

Der Güterumschlag ergibt sich aus den Meldungen über Aus- und Einladungen der in den Häfen ankommenden und abgegangenen Schiffe.

Güterarten

Datenlieferungen an das Statistische Amt der EU machten eine Überarbeitung nötig. Der Nachweis der Güterarten erfolgt somit gemäß der neuen NST-2007, die insgesamt 20 Güterabteilungen umfasst.

Der Nachweis der Güterarten erfolgte bisher nach dem amtlichen Güterverzeichnis - NST/R - Systematisches Güterverzeichnis für die Verkehrsstatistik (Ausgabe 1969). Zugeordnet wurde der Güterumschlag nach den 10 einstelligen Güterabteilungen, 52 zweistelligen Güterhauptgruppen und 175 dreistelligen Gütergruppen.

Hauptverkehrsbeziehungen

Der regionalen Abgrenzung der Binnenschifffahrt liegt das Verzeichnis deutscher und ausländischer Häfen (Ausgabe 1997) zugrunde.

Dargestellt wird der Verkehr innerhalb Deutschlands, d. h. Lokalverkehr (Verkehr innerhalb des Landes) und Wechselverkehr (Verkehr der Bundesländer untereinander) sowie der grenzüberschreitende Verkehr (Verkehr der Häfen der Bundesrepublik mit Häfen außerhalb Deutschlands).

Der Erhebungsbogen zur vorliegenden Statistik ist in der PDF-Ausgabe dieses Berichtes enthalten.

1. Güterumschlag auf Binnenwasserstraßen Sachsen-Anhalts - Zusammenfassende Übersichten

1.1 Güterumschlag nach Hauptverkehrsbeziehungen seit 1991

| Jahr | Insgesamt | Darunter | | Empfang | Versand |
|-----------------|-----------|--|-------------------------------|---------|---------|
| | | Verkehr mit anderen Bundesländern ¹ | grenzüberschreitender Verkehr | | |
| in 1 000 Tonnen | | | | | |
| 1991 | 2 736 | . | . | 666 | 2 070 |
| 1992 | 3 188 | . | . | 1 032 | 2 106 |
| 1993 | 3 235 | . | . | 1 045 | 2 190 |
| 1994 | 5 380 | . | . | 1 557 | 3 823 |
| 1995 | 6 978 | 5 310 | 1 669 | 2 265 | 4 714 |
| 1996 | 6 531 | 4 989 | 1 541 | 2 262 | 4 269 |
| 1997 | 7 214 | 5 583 | 1 631 | 2 715 | 4 499 |
| 1998 | 7 146 | 5 244 | 1 902 | 2 293 | 4 853 |
| 1999 | 7 302 | 5 605 | 1 697 | 2 257 | 5 044 |
| 2000 | 6 705 | 5 105 | 1 600 | 2 000 | 4 705 |
| 2001 | 5 978 | 4 304 | 1 673 | 1 880 | 4 097 |
| 2002 | 6 068 | 4 544 | 1 524 | 1 813 | 4 255 |
| 2003 | 6 474 | 4 669 | 1 806 | 2 029 | 4 445 |
| 2004 | 6 984 | 4 610 | 2 373 | 2 181 | 4 802 |
| 2005 | 7 909 | 5 560 | 2 349 | 2 234 | 5 675 |
| 2006 | 7 506 | 5 191 | 2 315 | 2 403 | 5 103 |
| 2007 | 7 565 | 4 918 | 2 647 | 2 619 | 4 946 |
| 2008 | 7 897 | 5 240 | 2 657 | 2 734 | 5 164 |
| 2009 | 7 161 | 5 079 | 2 074 | 2 098 | 5 064 |
| 2010 | 7 181 | 4 630 | 2 532 | 2 359 | 4 822 |
| 2011 | 7 539 | 5 140 | 2 362 | 2 609 | 4 930 |
| 2012 | 6 979 | 5 257 | 1 698 | 2 416 | 4 563 |
| 2013 | 7 336 | 5 585 | 1 711 | 2 572 | 4 764 |
| 2014 | 7 450 | 5 967 | 1 466 | 2 657 | 4 794 |
| 2015 | 7 460 | 6 014 | 1 421 | 2 828 | 4 631 |
| 2016 | 7 184 | 5 557 | 1 610 | 2 700 | 4 483 |
| 2017 | 6 862 | 5 059 | 1 750 | 2 404 | 4 458 |

¹ bis 2008 Verkehr innerhalb BRD

1.2 Güterumschlag nach ausgewählten Güterabteilungen nach NST/R seit 1991

| Jahr | Insgesamt | Darunter | | | |
|-----------------|-----------|--|--|--------------------------|---------------|
| | | 0 landwirtschaftl. und verwandte Erzeugnisse | 3 Erdöl, Mineralölerzeugn., Gase | 6 Steine und Erden | 7 Düngemittel |
| in 1 000 Tonnen | | | | | |
| 1991 | 2 736 | 539 | 273 | 434 | 601 |
| 1992 | 3 188 | 677 | 505 | 570 | 526 |
| 1993 | 3 235 | 713 | 343 | 789 | 421 |
| 1994 | 5 380 | 931 | 563 | 1 971 | 715 |
| 1995 | 6 978 | 1 288 | 1 168 | 2 355 | 883 |
| 1996 | 6 531 | 1 192 | 1 107 | 2 448 | 838 |
| 1997 | 7 214 | 880 | 1 320 | 2 896 | 897 |
| 1998 | 7 146 | 1 055 | 1 191 | 2 429 | 1 297 |
| 1999 | 7 302 | 1 092 | 1 001 | 2 377 | 1 343 |
| 2000 | 6 705 | 1 496 | 928 | 2 067 | 949 |
| 2001 | 5 978 | 1 126 | 938 | 1 938 | 820 |
| 2002 | 6 068 | 1 148 | 878 | 2 016 | 827 |
| 2003 | 6 474 | 1 593 | 802 | 2 140 | 811 |
| 2004 | 6 984 | 1 207 | 758 | 2 740 | 798 |
| 2005 | 7 909 | 1 722 | 719 | 2 954 | 806 |
| 2006 | 7 506 | 1 649 | 693 | 2 612 | 713 |
| 2007 | 7 565 | 1 588 | 613 | 2 455 | 712 |
| 2008 | 7 897 | 1 739 | 706 | 2 536 | 684 |
| 2009 | 7 161 | 1 776 | 571 | 2 417 | 450 |
| 2010 | 7 181 | 1 906 | 639 | 2 183 | 533 |

1.3 Güterumschlag nach ausgewählten Güterabteilungen nach NST 2007 seit 2011¹

| Jahr Monat | Insgesamt | Darunter | | | |
|-------------------|-----------|---|---------------------------------|--|-----------------------------|
| | | 01 Erzeugnisse d. Land- u. Forstw., Fischerei | 03 Erze, Steine und Erden | 07 Kokerei- und Mineral- ölerzeugnisse | 08 Chemische Erzeugnisse |
| in 1 000 Tonnen | | | | | |
| 2011 | 7 539 | 2 498 | 2 267 | 831 | 719 |
| 2012 | 6 979 | 2 282 | 2 036 | 888 | 689 |
| 2013 | 7 336 | 2 614 | 1 726 | 1 154 | 696 |
| 2014 | 7 450 | 2 729 | 1 578 | 1 305 | 693 |
| 2015 | 7 460 | 2 662 | 1 422 | 1 535 | 736 |
| 2016 | 7 184 | 2 159 | 1 610 | 1 437 | 818 |
| 2017 | 6 862 | 2 176 | 1 428 | 1 259 | 913 |
| 2017 | | | | | |
| Januar | 515 | 208 | 62 | 80 | 77 |
| Februar | 559 | 215 | 97 | 93 | 73 |
| März | 676 | 236 | 146 | 97 | 82 |
| April | 616 | 212 | 157 | 90 | 71 |
| Mai | 600 | 225 | 116 | 104 | 74 |
| Juni | 616 | 200 | 123 | 140 | 62 |
| Juli | 587 | 165 | 125 | 140 | 76 |
| August | 560 | 147 | 119 | 103 | 96 |
| September | 541 | 148 | 134 | 96 | 78 |
| Oktober | 559 | 157 | 124 | 97 | 70 |
| November | 591 | 162 | 131 | 114 | 84 |
| Dezember | 442 | 101 | 94 | 105 | 70 |

¹ ab 2011 überarbeitete Güterarten

1.4 Güterumschlag nach Güterabteilungen und Monaten

| Jahr Monat | Insgesamt | Darunter | | | | | | | | | |
|-----------------|--------------|--|-------------------------------------|---------------------------------|-----------------------------------|--|---|--|---|--|---------------------------------------|
| | | Erzeugn. d. Land- u. Forstw., Fischerei | Kohle, rohes Erdöl, Erdgas | Erze, Steine und Erden | Nah- rungs- und Genussm. | Textilien, Bekleidg., Leder u. -waren | Holzw., Papier, Pappe, Druckerz. | Kokerei- und Mineral- ölerzeug. | Che- mische Erzeug- nisse etc. | sonst. Mineral- erzeug- nisse | Metalle und Metall- erzeugn. |
| in 1 000 Tonnen | | | | | | | | | | | |
| 2017 | 6 862 | 2 176 | 17 | 1 428 | 393 | 2 | 8 | 1 259 | 913 | 176 | 147 |
| Januar | 515 | 208 | 2 | 62 | 35 | 0 | 2 | 80 | 77 | 13 | 11 |
| Februar | 559 | 215 | 1 | 97 | 28 | 0 | 0 | 93 | 73 | 10 | 12 |
| März | 676 | 236 | 7 | 146 | 31 | - | 4 | 97 | 82 | 17 | 19 |
| April | 616 | 212 | 1 | 157 | 33 | 0 | 1 | 90 | 71 | 13 | 15 |
| Mai | 600 | 225 | - | 116 | 32 | 0 | 0 | 104 | 74 | 10 | 8 |
| Juni | 616 | 200 | - | 123 | 31 | 0 | 0 | 140 | 62 | 14 | 14 |
| Juli | 587 | 165 | - | 125 | 28 | 0 | 0 | 140 | 76 | 13 | 11 |
| August | 560 | 147 | - | 119 | 33 | 0 | 0 | 103 | 96 | 19 | 12 |
| September | 541 | 148 | - | 134 | 27 | 0 | 0 | 96 | 78 | 17 | 11 |
| Oktober | 559 | 157 | 3 | 124 | 42 | 0 | 0 | 97 | 70 | 20 | 15 |
| November | 591 | 162 | - | 131 | 41 | 0 | 0 | 114 | 84 | 19 | 16 |
| Dezember | 442 | 101 | 4 | 94 | 32 | 0 | 0 | 105 | 70 | 10 | 4 |

| Jahr Monat | Noch darunter | | | | | | | | | |
|-----------------|------------------------------------|----------------|--|------------------------------------|-----------------|---|----------------|----------------|---|-------------------------------|
| | Masch. und Aus- rüstungen | Fahr- zeuge | Möbel, Schmuck, Musik- instrum. | Sekundär- rohstoffe, Abfälle | Post, Pakete | Geräte, Material zur Güterbef. | Umzugs- gut | Sammel- gut | nicht identifi- zierbare Güter | sonstige Güter a. n. g. |
| in 1 000 Tonnen | | | | | | | | | | |
| 2017 | 77 | 1 | 2 | 240 | - | 22 | - | - | - | - |
| Januar | 5 | 0 | 0 | 17 | - | 2 | - | - | - | - |
| Februar | 5 | 0 | 0 | 22 | - | 2 | - | - | - | - |
| März | 10 | 0 | 0 | 25 | - | 2 | - | - | - | - |
| April | 7 | - | 0 | 14 | - | 2 | - | - | - | - |
| Mai | 7 | 0 | 0 | 21 | - | 3 | - | - | - | - |
| Juni | 8 | 0 | 0 | 22 | - | 2 | - | - | - | - |
| Juli | 8 | 0 | 0 | 19 | - | 2 | - | - | - | - |
| August | 4 | 0 | 0 | 25 | - | 2 | - | - | - | - |
| September | 3 | - | 0 | 26 | - | 1 | - | - | - | - |
| Oktober | 10 | - | 0 | 20 | - | 2 | - | - | - | - |
| November | 4 | - | 0 | 18 | - | 2 | - | - | - | - |
| Dezember | 7 | - | 0 | 13 | - | 1 | - | - | - | - |

1.5 Tonnenkilometrische Leistung nach Güterabteilungen und Monaten

| Jahr Monat | Insgesamt | Darunter | | | | | | | | | |
|------------------|-----------|--|-------------------------------------|---------------------------------|-----------------------------------|--|---|--|------------------------------------|---|---------------------------------------|
| | | Erzeugn. d. Land- u. Forstw., Fischerei | Kohle, rohes Erdöl, Erdgas | Erze, Steine und Erden | Nah- rungs- und Genussm. | Textilien, Bekleidg., Leder u. -waren | Holzw., Papier, Pappe, Druckerz. | Kokerei- und Mineral- ölerzeug. | Che- mische Erzeug- nisse | sonst. Mineral- erzeug- nisse etc. | Metalle und Metall- erzeugn. |
| in Millionen Tkm | | | | | | | | | | | |
| 2008 | 2 872,0 | 1 006,0 | 18,0 | 663,7 | 186,9 | 1,5 | 31,0 | 189,7 | 373,1 | 101,2 | 66,3 |
| 2009 | 2 996,3 | 1 079,7 | 6,5 | 667,3 | 225,0 | 1,1 | 39,7 | 439,1 | 227,8 | 46,6 | 43,2 |
| 2010 | 2 658,4 | 1 103,8 | 5,0 | 599,9 | 200,1 | 0,9 | 39,7 | 181,1 | 263,2 | 49,9 | 29,9 |
| 2011 | 2 659,7 | 1 020,0 | 17,2 | 671,1 | 127,6 | 0,1 | 30,4 | 212,7 | 280,5 | 63,4 | 40,8 |
| 2012 | 2 347,0 | 876,5 | 7,5 | 601,0 | 135,9 | 0,1 | 19,7 | 234,4 | 251,7 | 42,5 | 53,0 |
| 2013 | 2 435,1 | 996,2 | 7,6 | 498,2 | 135,1 | 0,2 | 12,3 | 271,3 | 246,4 | 94,0 | 52,3 |
| 2014 | 2 393,5 | 979,3 | 7,3 | 449,8 | 144,9 | 0,4 | 9,2 | 315,9 | 241,8 | 30,5 | 60,9 |
| 2015 | 2 339,5 | 966,6 | 8,9 | 396,8 | 157,1 | 0,4 | 6,8 | 368,2 | 233,8 | 43,1 | 59,7 |
| 2016 | 2 327,2 | 802,5 | 5,2 | 465,5 | 157,2 | 0,3 | 4,7 | 363,6 | 273,0 | 72,6 | 67,1 |
| 2015 | | | | | | | | | | | |
| Januar | 180,0 | 68,6 | 1,8 | 33,2 | 13,5 | 0,0 | 1,3 | 31,1 | 17,0 | 1,2 | 4,5 |
| Februar | 206,4 | 91,3 | 2,6 | 27,9 | 10,8 | - | 1,1 | 29,0 | 25,1 | 3,7 | 7,8 |
| März | 244,9 | 117,4 | 1,3 | 35,7 | 18,6 | 0,0 | 1,0 | 32,1 | 18,7 | 6,4 | 5,8 |
| April | 223,2 | 103,5 | 0,9 | 29,6 | 12,3 | 0,0 | 1,7 | 29,7 | 23,0 | 11,5 | 3,5 |
| Mai | 190,8 | 89,9 | 0,6 | 28,6 | 12,7 | 0,0 | 0,7 | 25,9 | 18,6 | 2,4 | 1,9 |
| Juni | 210,0 | 97,2 | - | 30,7 | 15,3 | 0,1 | 0,0 | 26,8 | 21,7 | 1,8 | 5,6 |
| Juli | 201,6 | 80,3 | - | 39,9 | 9,8 | 0,0 | 0,1 | 30,2 | 21,5 | 2,4 | 7,9 |
| August | 179,9 | 60,8 | - | 35,5 | 14,7 | 0,0 | 0,0 | 34,4 | 15,9 | 1,4 | 6,8 |
| September | 184,0 | 63,1 | - | 35,3 | 11,1 | 0,0 | 0,0 | 33,6 | 20,6 | 3,9 | 6,8 |
| Oktober | 173,2 | 57,3 | - | 39,9 | 11,9 | 0,0 | 0,0 | 36,4 | 13,1 | 5,2 | 2,3 |
| November | 180,8 | 69,4 | - | 33,2 | 14,5 | 0,1 | - | 32,6 | 17,2 | 2,9 | 3,4 |
| Dezember | 164,8 | 67,6 | 1,7 | 27,5 | 11,8 | 0,0 | 0,7 | 26,4 | 21,3 | 0,3 | 3,5 |
| 2016 | | | | | | | | | | | |
| Januar | 143,1 | 52,5 | - | 24,3 | 10,7 | 0,0 | 0,7 | 24,1 | 20,6 | 2,7 | 2,9 |
| Februar | 183,6 | 69,1 | - | 35,4 | 12,2 | 0,0 | 0,8 | 30,3 | 18,2 | 1,1 | 7,2 |
| März | 175,5 | 68,1 | 0,6 | 34,5 | 9,8 | 0,0 | 1,5 | 31,1 | 16,3 | 2,0 | 3,5 |
| April | 189,5 | 70,3 | 0,6 | 38,4 | 12,6 | 0,0 | 0,5 | 31,0 | 16,2 | 4,4 | 7,1 |
| Mai | 202,2 | 63,9 | - | 49,0 | 14,3 | 0,1 | 0,4 | 30,3 | 22,7 | 3,9 | 8,4 |
| Juni | 200,7 | 56,1 | - | 51,5 | 11,6 | 0,1 | 0,0 | 27,7 | 30,7 | 9,3 | 2,1 |
| Juli | 198,2 | 76,1 | - | 43,5 | 13,9 | 0,0 | 0,0 | 28,7 | 18,4 | 7,4 | 3,4 |
| August | 250,8 | 80,8 | 1,1 | 48,6 | 15,0 | 0,1 | 0,1 | 40,5 | 28,6 | 14,7 | 5,9 |
| September | 216,6 | 69,2 | - | 40,3 | 11,5 | 0,0 | 0,0 | 37,2 | 25,5 | 13,9 | 9,9 |
| Oktober | 179,1 | 57,1 | - | 31,5 | 13,0 | 0,0 | 0,1 | 28,1 | 21,6 | 6,9 | 7,9 |
| November | 216,6 | 77,8 | 1,9 | 38,7 | 18,3 | - | 0,5 | 31,1 | 30,8 | 3,7 | 2,1 |
| Dezember | 171,2 | 61,5 | 1,0 | 29,6 | 14,1 | 0,0 | 0,1 | 23,4 | 23,3 | 2,7 | 6,6 |
| 2017 | | | | | | | | | | | |
| Januar | 177,5 | 78,8 | 0,3 | 19,2 | 11,7 | 0,0 | 0,3 | 20,4 | 26,5 | 6,9 | 4,7 |
| Februar | 201,6 | 88,4 | 0,6 | 30,7 | 9,9 | 0,0 | 0,0 | 23,2 | 28,7 | 4,3 | 5,0 |
| März | 235,4 | 97,4 | 3,6 | 40,2 | 11,0 | - | 0,5 | 22,6 | 28,9 | 9,5 | 8,5 |
| April | 209,0 | 83,9 | 0,6 | 43,3 | 11,8 | 0,0 | 0,1 | 21,9 | 26,0 | 6,8 | 6,2 |
| Mai | 201,8 | 88,9 | - | 30,7 | 10,7 | 0,0 | 0,0 | 24,9 | 28,6 | 4,2 | 3,3 |
| Juni | 202,1 | 80,8 | - | 32,7 | 10,0 | 0,0 | 0,0 | 33,3 | 23,4 | 5,4 | 6,3 |
| Juli | 198,4 | 69,3 | - | 36,7 | 9,1 | 0,0 | 0,0 | 34,7 | 28,7 | 4,7 | 4,9 |
| August | 183,0 | 56,2 | - | 29,8 | 10,7 | 0,1 | 0,1 | 24,4 | 37,4 | 7,9 | 5,6 |
| September | 172,9 | 54,2 | - | 34,1 | 9,8 | 0,1 | 0,0 | 22,8 | 28,5 | 8,8 | 4,3 |
| Oktober | 191,5 | 56,9 | 1,4 | 35,3 | 14,7 | 0,0 | 0,1 | 24,9 | 28,9 | 11,7 | 6,7 |
| November | 199,0 | 62,0 | - | 30,2 | 15,1 | 0,1 | 0,2 | 36,2 | 32,1 | 8,8 | 6,6 |
| Dezember | 144,2 | 40,9 | 1,9 | 23,1 | 10,6 | 0,0 | 0,1 | 32,9 | 20,6 | 5,0 | 1,2 |

Noch 1.5 Tonnenkilometrische Leistung nach Güterabteilungen und Monaten

| noch darunter | | | | | | | | | | Jahr Monat |
|------------------------------------|----------------|--|------------------------------------|-----------------|---|----------------|----------------|---|-------------------------------|---------------|
| Masch. und Aus- rüstungen | Fahr- zeuge | Möbel, Schmuck, Musik- instrum. | Sekundär- rohstoffe, Abfälle | Post, Pakete | Geräte, Material zur Güterbef. | Umzugs- gut | Sammel- gut | nicht identifi- zierbare Güter | sonstige Güter a. n. g. | |
| in Millionen Tkm | | | | | | | | | | |
| 19,3 | 4,4 | 0,8 | 194,9 | - | - | - | - | 0,1 | - | 2008 |
| 42,2 | 7,3 | 0,9 | 158,3 | - | 11,5 | - | - | - | - | 2009 |
| 20,1 | 5,4 | 1,3 | 150,3 | - | 7,8 | - | - | - | - | 2010 |
| 62,5 | 2,8 | 0,2 | 120,9 | - | 9,0 | - | - | 0,5 | - | 2011 |
| 25,2 | 2,9 | 0,2 | 90,6 | - | 5,8 | - | - | 0,0 | - | 2012 |
| 14,8 | 3,4 | 0,0 | 97,7 | - | 5,7 | - | - | 0,0 | - | 2013 |
| 14,4 | 0,7 | 0,0 | 133,1 | - | 5,2 | - | - | 0,0 | - | 2014 |
| 18,1 | 0,3 | 0,1 | 74,2 | - | 5,5 | - | - | - | - | 2015 |
| 30,9 | 0,0 | 0,0 | 80,1 | - | 4,5 | - | - | - | - | 2016 |
| 2015 | | | | | | | | | | |
| 1,4 | 0,0 | - | 5,9 | - | 0,5 | - | - | - | - | Januar |
| 0,6 | 0,0 | - | 6,2 | - | 0,5 | - | - | - | - | Februar |
| 0,2 | 0,0 | - | 7,2 | - | 0,5 | - | - | - | - | März |
| 0,9 | - | - | 5,9 | - | 0,5 | - | - | - | - | April |
| 0,7 | 0,2 | - | 7,8 | - | 0,6 | - | - | - | - | Mai |
| 3,1 | 0,0 | - | 7,1 | - | 0,5 | - | - | - | - | Juni |
| 3,1 | - | 0,1 | 5,8 | - | 0,6 | - | - | - | - | Juli |
| 3,1 | - | - | 6,8 | - | 0,5 | - | - | - | - | August |
| 2,4 | - | - | 6,7 | - | 0,4 | - | - | - | - | September |
| 1,0 | 0,0 | - | 5,6 | - | 0,4 | - | - | - | - | Oktober |
| 0,9 | - | - | 6,3 | - | 0,4 | - | - | - | - | November |
| 0,7 | - | - | 3,0 | - | 0,3 | - | - | - | - | Dezember |
| 2016 | | | | | | | | | | |
| 0,8 | 0,0 | - | 3,3 | - | 0,3 | - | - | - | - | Januar |
| 3,6 | 0,0 | - | 5,2 | - | 0,4 | - | - | - | - | Februar |
| 3,2 | - | - | 4,5 | - | 0,3 | - | - | - | - | März |
| 2,2 | - | - | 5,7 | - | 0,5 | - | - | - | - | April |
| 2,4 | - | - | 6,4 | - | 0,3 | - | - | - | - | Mai |
| 2,2 | - | - | 9,0 | - | 0,4 | - | - | - | - | Juni |
| 1,7 | - | - | 4,7 | - | 0,3 | - | - | - | - | Juli |
| 2,1 | 0,0 | - | 13,0 | - | 0,4 | - | - | - | - | August |
| 1,7 | - | 0,0 | 6,9 | - | 0,3 | - | - | - | - | September |
| 6,2 | - | - | 6,2 | - | 0,4 | - | - | - | - | Oktober |
| 1,7 | 0,0 | 0,0 | 9,7 | - | 0,4 | - | - | - | - | November |
| 3,0 | - | - | 5,5 | - | 0,4 | - | - | - | - | Dezember |
| 2017 | | | | | | | | | | |
| 2,4 | 0,0 | 0,0 | 5,7 | - | 0,4 | - | - | - | - | Januar |
| 2,8 | 0,0 | 0,1 | 7,4 | - | 0,4 | - | - | - | - | Februar |
| 4,7 | 0,0 | 0,0 | 8,1 | - | 0,4 | - | - | - | - | März |
| 2,8 | - | 0,0 | 5,2 | - | 0,3 | - | - | - | - | April |
| 2,9 | 0,0 | 0,0 | 6,8 | - | 0,6 | - | - | - | - | Mai |
| 3,6 | 0,0 | 0,0 | 6,0 | - | 0,4 | - | - | - | - | Juni |
| 3,5 | 0,0 | 0,1 | 6,3 | - | 0,4 | - | - | - | - | Juli |
| 1,7 | 0,0 | 0,0 | 8,7 | - | 0,4 | - | - | - | - | August |
| 1,0 | - | 0,0 | 8,8 | - | 0,3 | - | - | - | - | September |
| 4,5 | - | 0,0 | 6,2 | - | 0,4 | - | - | - | - | Oktober |
| 1,8 | - | 0,0 | 5,6 | - | 0,4 | - | - | - | - | November |
| 2,9 | - | 0,0 | 4,6 | - | 0,2 | - | - | - | - | Dezember |

2. Güterumschlag auf Binnenwasserstraßen Sachsen-Anhalts

2.1 Güterverkehr und tonnenkilometrische Leistung nach Hauptverkehrsbeziehungen

| Gegenstand der Nachweisung | Dezember | November | Dezember | Januar bis Dezember | | |
|---|----------|----------|----------|---------------------|-------|------------------|
| | 2016 | 2017 | 2017 | 2016 | 2017 | Veränderung um % |
| in 1 000 Tonnen | | | | | | |
| Güterverkehr nach Hauptverkehrsbeziehungen | | | | | | |
| Verkehr innerhalb Sachsen-Anhalts | 2 | 5 | 6 | 9 | 26 | x |
| Verkehr mit anderen Bundesländern | | | | | | |
| Empfang | 152 | 133 | 133 | 2 161 | 1 847 | - 14,5 |
| Versand | 223 | 285 | 195 | 3 396 | 3 212 | - 5,4 |
| Grenzüberschreitender Verkehr | | | | | | |
| Empfang | 46 | 70 | 38 | 531 | 531 | + 0,1 |
| Versand | 90 | 95 | 63 | 1 079 | 1 219 | + 13,0 |
| Durchgangsverkehr | - | - | - | - | - | - |
| Gesamtverkehr | 512 | 587 | 435 | 7 174 | 6 835 | - 4,7 |
| darunter Verkehr mit deutschen Schiffen | 321 | 346 | 272 | 4 795 | 4 218 | - 12,0 |
| Tonnenkilometrische Leistung nach Hauptverkehrsbeziehungen | | | | | | |
| Verkehr innerhalb Sachsen-Anhalts | 0 | 0 | 1 | 0 | 2 | x |
| Verkehr mit anderen Bundesländern | | | | | | |
| Empfang | 43 | 39 | 40 | 624 | 541 | - 13,2 |
| Versand | 61 | 76 | 53 | 880 | 865 | - 1,7 |
| Grenzüberschreitender Verkehr | | | | | | |
| Empfang | 22 | 33 | 18 | 263 | 259 | - 1,3 |
| Versand | 46 | 50 | 33 | 561 | 649 | + 15,8 |
| Durchgangsverkehr | - | - | - | - | - | - |
| Gesamtverkehr | 171 | 199 | 144 | 2 327 | 2 316 | - 0,5 |
| darunter Verkehr mit deutschen Schiffen | 92 | 105 | 84 | 1 368 | 1 257 | - 8,1 |

2.2 Güterumschlag nach Monaten

| Zeitraum | 2016 | | | 2017 | | | Veränderung 2017/2016 |
|------------------|-----------------|--------------|--------------|--------------|--------------|--------------|--------------------------|
| | Empfang | Versand | gesamt | Empfang | Versand | gesamt | |
| | in 1 000 Tonnen | | | | | | um % |
| Januar | 193 | 237 | 431 | 179 | 336 | 515 | + 19,5 |
| Februar | 253 | 340 | 592 | 191 | 368 | 559 | - 5,6 |
| März | 238 | 355 | 593 | 207 | 469 | 676 | + 14,0 |
| April | 233 | 373 | 605 | 167 | 448 | 616 | + 1,8 |
| Mai | 258 | 399 | 657 | 197 | 403 | 600 | - 8,6 |
| Juni | 230 | 407 | 637 | 226 | 390 | 616 | - 3,2 |
| Juli | 205 | 393 | 598 | 236 | 351 | 587 | - 1,8 |
| August | 242 | 512 | 754 | 196 | 364 | 560 | - 25,7 |
| September | 227 | 415 | 642 | 202 | 339 | 541 | - 15,7 |
| Oktober | 191 | 335 | 526 | 218 | 341 | 559 | + 6,4 |
| November | 232 | 404 | 635 | 207 | 383 | 591 | - 7,0 |
| Dezember | 199 | 315 | 514 | 177 | 264 | 442 | - 14,1 |
| Insgesamt | 2 700 | 4 483 | 7 184 | 2 404 | 4 458 | 6 862 | - 4,5 |

2.4 Güterumschlag nach Wasserstraßengebieten, Güterhauptgruppen und Hauptverkehrsbeziehungen im Dezember 2017

| NST- 2007 Abteilung Gruppe | Güterabteilung Gütergruppe | Güter- umschlag insgesamt | Empfang | | Versand | |
|-------------------------------------|--|---------------------------------|-----------------|------------|------------------|------------|
| | | | davon aus Häfen | | davon nach Häfen | |
| | | | in Deutschland | im Ausland | in Deutschland | im Ausland |
| in 1 000 Tonnen | | | | | | |
| Elbegebiet | | | | | | |
| 01 | Erzeugnisse d. Land- u. Forstw., Fischerei | 44 | 3 | 1 | 25 | 15 |
| 01.1 | Getreide | 36 | - | - | 21 | 15 |
| 01.5 | Forstwirtschaftliche Erzeugnisse | 0 | - | - | 0 | - |
| 01.7 | Andere Erzeugnisse pflanzlichen Ursprunges | 8 | 3 | 1 | 4 | - |
| 02 | Kohle, rohes Erdöl und Erdgas | 4 | - | 4 | - | - |
| 02.1 | Kohle | 4 | - | 4 | - | - |
| 03 | Erze, Steine u. Erden, sonst. Bergbauerzeugn. | 48 | 0 | 2 | 45 | 1 |
| 03.4 | Salz, Natriumchlorid, Meerwasser | 3 | - | 2 | - | 1 |
| 03.5 | Steine und Erden, Sand, Kies, Ton, Torf | 45 | 0 | - | 45 | - |
| 04 | Nahrungs- und Genussmittel | 12 | 3 | - | 9 | - |
| 04.6 | Stärke, Stärkerzeugnisse, Futtermittel | 11 | 3 | - | 8 | - |
| 04.8 | Sonstige Nahrungsmittel | 1 | - | - | 1 | - |
| 06 | Holzwaren, Papier, Pappe, Druckerzeugnisse | 0 | - | 0 | - | - |
| 06.1 | Holz-, Kork- und Flechtwaren | 0 | - | 0 | - | - |
| 07 | Kokerei- und Mineralölerzeugnisse | 103 | 84 | 9 | 3 | 7 |
| 07.2 | Flüssige Mineralölerzeugnisse | 103 | 84 | 9 | 3 | 7 |
| 08 | Chemische Erzeugnisse | 21 | 6 | 5 | 9 | - |
| 08.1 | Chemische Grundstoffe (mineralisch) | 1 | 0 | - | 1 | - |
| 08.2 | Chemische Grundstoffe (organisch) | 3 | - | - | 3 | - |
| 08.3 | Stickstoffverbindungen, Düngemittel | 17 | 6 | 5 | 6 | - |
| 09 | Sonst. Mineralerz. (Glas, Zement, Gips usw.) | 10 | 1 | - | 4 | 5 |
| 09.2 | Zement, Kalk, gebrannter Gips | 5 | - | - | 2 | 3 |
| 09.3 | Sonstige Baumaterialien und -erzeugnisse | 5 | 1 | - | 2 | 2 |
| 11 | Maschinen u. Ausrüstungen, Haushaltswaren | 6 | 0 | - | 5 | 1 |
| 11.4 | Geräte der Elektrizitätserzeugung u. -verteilung | 0 | - | - | 0 | - |
| 11.8 | Sonstige Maschinen | 6 | 0 | - | 5 | 1 |
| 14 | Sekundärrohstoffe, Abfälle | 11 | 7 | - | 2 | 3 |
| 14.1 | Hausmüll und kommunale Abfälle | 3 | 3 | - | - | - |
| 14.2 | Sonstige Abfälle und Sekundärrohstoffe | 9 | 4 | - | 2 | 3 |
| 16 | Geräte und Material zur Güterbeförderung | 0 | 0 | - | 0 | - |
| 16.1 | Leere Container und Wechselbehälter | 0 | 0 | - | 0 | - |
| | Insgesamt | 258 | 103 | 21 | 103 | 31 |

Noch 2.4 Güterumschlag nach Wasserstraßengebieten, Güterhauptgruppen und Hauptverkehrsbeziehungen im Dezember 2017

| NST- 2007 Abteilung Gruppe | Güterabteilung Gütergruppe | Güter- umschlag insgesamt | Empfang | | Versand | |
|-------------------------------------|--|---------------------------------|-----------------|------------|------------------|------------|
| | | | davon aus Häfen | | davon nach Häfen | |
| | | | in Deutschland | im Ausland | in Deutschland | im Ausland |
| in 1 000 Tonnen | | | | | | |
| Mittellandkanalgebiet | | | | | | |
| 01 | Erzeugnisse d. Land- u. Forstw., Fischerei | 58 | 8 | 1 | 30 | 19 |
| 01.1 | Getreide | 46 | - | - | 27 | 19 |
| 01.5 | Forstwirtschaftliche Erzeugnisse | 2 | - | - | 2 | - |
| 01.7 | Andere Erzeugnisse pflanzlichen Ursprungs | 10 | 8 | 1 | 1 | - |
| 03 | Erze, Steine u. Erden, sonst. Bergbauerzeugn. | 46 | 12 | 3 | 30 | 1 |
| 03.4 | Salz, Natriumchlorid, Meerwasser | 2 | - | - | 0 | 1 |
| 03.5 | Steine und Erden, Sand, Kies, Ton, Torf | 45 | 12 | 3 | 30 | - |
| 04 | Nahrungs- und Genussmittel | 20 | 9 | 2 | 7 | 3 |
| 04.3 | Verarbeitetes Obst und Gemüse | 0 | 0 | - | - | - |
| 04.6 | Stärke, Stärkerzeugnisse, Futtermittel | 20 | 9 | 2 | 7 | 3 |
| 05 | Textilien, Bekleidung, Leder u. Lederwaren | 0 | 0 | - | - | - |
| 05.1 | Textilien | 0 | 0 | - | - | - |
| 06 | Holzwaren, Papier, Pappe, Druckerzeugnisse | 0 | - | - | 0 | - |
| 06.1 | Holz-, Kork- und Flechtwaren | 0 | - | - | 0 | - |
| 07 | Kokerei- und Mineralölerzeugnisse | 2 | 1 | 1 | 0 | - |
| 07.1 | Kokereierzeugnisse | 1 | 1 | - | - | - |
| 07.4 | Feste oder wachsartige Mineralölerzeugnisse | 1 | - | 1 | 0 | - |
| 08 | Chemische Erzeugnisse | 50 | 4 | 9 | 27 | 9 |
| 08.1 | Chemische Grundstoffe (mineralisch) | 7 | 3 | 3 | 0 | 1 |
| 08.3 | Stickstoffverbindungen, Düngemittel | 41 | 1 | 6 | 26 | 8 |
| 08.5 | Pharmazeutische Erzeugnisse | 1 | - | - | 1 | - |
| 08.6 | Gummi- oder Kunststoffwaren | 1 | 1 | - | - | - |
| 09 | Sonst. Mineralerz. (Glas, Zement, Gips usw.) | 0 | - | - | 0 | - |
| 09.1 | Glas, Porzellan und keramische Erzeugnisse | 0 | - | - | 0 | - |
| 10 | Metalle und Metallerzeugnisse | 4 | - | 2 | 2 | - |
| 10.1 | Roheisen, Stahl, Ferrolegierungen | 2 | - | 2 | 0 | - |
| 10.5 | Heizkessel, Waffen, sonstige Metallerzeugn. | 2 | - | - | 2 | - |
| 11 | Maschinen und Ausrüstungen, Haushaltsgeräte | 1 | 0 | - | 0 | - |
| 11.2 | Haushaltsgeräte | 0 | 0 | - | - | - |
| 11.4 | Geräte der Elektrizitätserzeugung u. -verteilung | 0 | 0 | - | - | - |
| 11.8 | Sonstige Maschinen | 0 | 0 | - | 0 | - |
| 13 | Möbel, Schmuck, Musikinstrumente | 0 | 0 | - | - | - |
| 13.1 | Möbel | 0 | 0 | - | - | - |
| 14 | Sekundärrohstoffe, Abfälle | 1 | - | - | 1 | - |
| 14.2 | Sonstige Abfälle und Sekundärrohstoffe | 1 | - | - | 1 | - |
| 16 | Geräte u. Material zur Güterbeförderung | 1 | 1 | - | 0 | - |
| 16.1 | Leere Container und Wechselbehälter | 1 | 1 | - | 0 | - |
| | Insgesamt | 183 | 36 | 17 | 98 | 32 |

Noch 2.4 Güterumschlag nach Wasserstraßengebieten, Güterhauptgruppen und Hauptverkehrsbeziehungen im Dezember 2017

| NST- 2007 Abteilung Gruppe | Güterabteilung Gütergruppe | Güter- umschlag insgesamt | Empfang | | Versand | |
|---------------------------------------|---|---------------------------------|-----------------|------------|------------------|------------|
| | | | davon aus Häfen | | davon nach Häfen | |
| | | | in Deutschland | im Ausland | in Deutschland | im Ausland |
| in 1 000 Tonnen | | | | | | |
| Wasserstraßengebiete insgesamt | | | | | | |
| 01 | Erzeugnisse d. Land- und Forstw., Fischerei | 101 | 11 | 2 | 55 | 34 |
| 01.1 | Getreide | 82 | - | - | 48 | 34 |
| 01.5 | Forstwirtschaftliche Erzeugnisse | 2 | - | - | 2 | - |
| 01.7 | Andere Erzeugnisse pflanzlichen Ursprungs | 17 | 11 | 2 | 5 | - |
| 02 | Kohle, rohes Erdöl und Erdgas | 4 | - | 4 | - | - |
| 02.1 | Kohle | 4 | - | 4 | - | - |
| 03 | Erze, Steine u. Erden, sonst. Bergbauerzeugn. | 94 | 12 | 4 | 76 | 2 |
| 03.4 | Salz, Natriumchlorid, Meerwasser | 4 | - | 2 | 0 | 2 |
| 03.5 | Steine und Erden, Sand, Kies, Ton, Torf | 90 | 12 | 3 | 75 | - |
| 04 | Nahrungs- und Genussmittel | 32 | 12 | 2 | 16 | 3 |
| 04.3 | Verarbeitetes Obst und Gemüse | 0 | 0 | - | - | - |
| 04.6 | Stärke, Stärkeerzeugnisse, Futtermittel | 31 | 11 | 2 | 14 | 3 |
| 04.8 | Sonstige Nahrungsmittel | 1 | - | - | 1 | - |
| 05 | Textilien, Bekleidung, Leder u. Lederwaren | 0 | 0 | - | - | - |
| 05.1 | Textilien | 0 | 0 | - | - | - |
| 06 | Holzwaren, Papier, Pappe, Druckerzeugnisse | 0 | - | 0 | 0 | - |
| 06.1 | Holz-, Kork- und Flechtwaren | 0 | - | 0 | 0 | - |
| 07 | Kokerei- und Mineralölerzeugnisse | 105 | 85 | 10 | 3 | 7 |
| 07.1 | Kokereierzeugnisse | 1 | 1 | - | - | - |
| 07.2 | Flüssige Mineralölerzeugnisse | 103 | 84 | 9 | 3 | 7 |
| 07.4 | Feste oder wachsartige Mineralölerzeugnisse | 1 | - | 1 | 0 | - |
| 08 | Chemische Erzeugnisse | 70 | 11 | 14 | 36 | 9 |
| 08.1 | Chemische Grundstoffe (mineralisch) | 8 | 3 | 3 | 1 | 1 |
| 08.2 | Chemische Grundstoffe (organisch) | 3 | - | - | 3 | - |
| 08.3 | Stickstoffverbindungen, Düngemittel | 58 | 7 | 11 | 32 | 8 |
| 08.5 | Pharmazeutische Erzeugnisse | 1 | - | - | 1 | - |
| 08.6 | Gummi- oder Kunststoffwaren | 1 | 1 | - | - | - |
| 09 | Sonst. Mineralerz. (Glas, Zement, Gips usw.) | 10 | 1 | - | 5 | 5 |
| 09.1 | Glas, Porzellan u. keramische Erzeugnisse | 0 | - | - | 0 | - |
| 09.2 | Zement, Kalk, gebrannter Gips | 5 | - | - | 2 | 3 |
| 09.3 | Sonstige Baumaterialien und -erzeugnisse | 5 | 1 | - | 2 | 2 |
| 10 | Metalle und Metallerzeugnisse | 4 | - | 2 | 2 | - |
| 10.1 | Roheisen, Stahl, Ferrolegierungen | 2 | - | 2 | 0 | - |
| 10.5 | Heizkessel, Waffen, sonstige Metallerzeugn. | 2 | - | - | 2 | - |
| 11 | Maschinen u. Ausrüstungen, Haushaltsgeräte | 7 | 0 | - | 6 | 1 |
| 11.2 | Haushaltsgeräte | 0 | 0 | - | - | - |
| 11.4 | Geräte d. Elektrizitätserzeugung u. -verteilung | 0 | 0 | - | 0 | - |
| 11.8 | Sonstige Maschinen | 6 | 0 | - | 5 | 1 |
| 13 | Möbel, Schmuck, Musikinstrumente | 0 | 0 | - | - | - |
| 13.1 | Möbel | 0 | 0 | - | - | - |
| 14 | Sekundärrohstoffe, Abfälle | 13 | 7 | - | 3 | 3 |
| 14.1 | Hausmüll und kommunale Abfälle | 3 | 3 | - | - | - |
| 14.2 | Sonstige Abfälle u. Sekundärrohstoffe | 10 | 4 | - | 3 | 3 |
| 16 | Geräte u. Material zur Güterbeförderung | 1 | 1 | - | 0 | - |
| 16.1 | Leere Container und Wechselbehälter | 1 | 1 | - | 0 | - |
| | Insgesamt | 442 | 139 | 38 | 201 | 63 |

2.5 Güterumschlag nach Wasserstraßengebieten, Güterhauptgruppen und Hauptverkehrsbeziehungen von Januar bis Dezember 2017

| NST- 2007 Abteilung Gruppe | Güterabteilung Gütergruppe | Güter- umschlag insgesamt | Empfang | | Versand | |
|-------------------------------------|---|---------------------------------|-----------------|------------|------------------|------------|
| | | | davon aus Häfen | | davon nach Häfen | |
| | | | in Deutschland | im Ausland | in Deutschland | im Ausland |
| in 1 000 Tonnen | | | | | | |
| Elbegebiet | | | | | | |
| 01 | Erzeugnisse d. Land- und Forstw., Fischerei | 890 | 67 | 29 | 427 | 367 |
| 01.1 | Getreide | 750 | - | 0 | 384 | 365 |
| 01.4 | Obst und Gemüse | 0 | - | - | - | 0 |
| 01.5 | Forstwirtschaftliche Erzeugnisse | 1 | - | - | 1 | 0 |
| 01.7 | Andere Erzeugnisse pflanzlichen Ursprungs | 139 | 67 | 28 | 42 | 1 |
| 02 | Kohle, rohes Erdöl und Erdgas | 16 | 3 | 14 | - | - |
| 02.1 | Kohle | 16 | 3 | 14 | - | - |
| 03 | Erze, Steine u. Erden, sonst. Bergbauerzeugn. | 568 | 33 | 23 | 506 | 6 |
| 03.1 | Eisenerze | 0 | 0 | - | - | - |
| 03.2 | NE-Metallerze | 0 | 0 | - | - | - |
| 03.4 | Salz, Natriumchlorid, Meerwasser | 19 | 1 | 12 | - | 5 |
| 03.5 | Steine und Erden, Sand, Kies, Ton, Torf | 548 | 31 | 11 | 506 | 0 |
| 04 | Nahrungs- und Genussmittel | 165 | 41 | - | 120 | 4 |
| 04.4 | Öle und Fette | 4 | - | - | - | 4 |
| 04.6 | Stärke, Stärkerzeugnisse, Futtermittel | 149 | 41 | - | 108 | - |
| 04.8 | Sonstige Nahrungsmittel | 13 | 0 | - | 12 | - |
| 05 | Textilien, Bekleidung, Leder u. Lederwaren | 0 | 0 | - | - | - |
| 05.1 | Textilien | 0 | 0 | - | - | - |
| 06 | Holzwaren, Papier, Pappe, Druckerzeugnisse | 7 | 0 | 0 | 7 | - |
| 06.1 | Holz-, Kork- und Flechtwaren | 3 | 0 | 0 | 2 | - |
| 06.2 | Papier, Pappe und Waren daraus | 5 | - | - | 5 | - |
| 07 | Kokerei- und Mineralölerzeugnisse | 1 247 | 1 098 | 39 | 66 | 44 |
| 07.2 | Flüssige Mineralölerzeugnisse | 1 247 | 1 098 | 39 | 66 | 44 |
| 08 | Chemische Erzeugnisse | 154 | 25 | 44 | 75 | 10 |
| 08.1 | Chemische Grundstoffe (mineralisch) | 25 | 6 | 8 | 8 | 2 |
| 08.2 | Chemische Grundstoffe (organisch) | 67 | 1 | 7 | 53 | 7 |
| 08.3 | Stickstoffverbindungen, Düngemittel | 60 | 17 | 30 | 12 | 1 |
| 08.4 | Basiskunststoffe, Kautschuk | 1 | 0 | - | 1 | - |
| 08.5 | Pharmazeutische Erzeugnisse | 1 | 1 | - | - | - |
| 08.6 | Gummi- oder Kunststoffwaren | 0 | 0 | - | - | - |
| 09 | Sonst. Mineralerz. (Glas, Zement, Gips usw.) | 151 | 6 | 1 | 116 | 28 |
| 09.1 | Glas, Porzellan u. keramische Erzeugnisse | 1 | 1 | - | - | - |
| 09.2 | Zement, Kalk, gebrannter Gips | 21 | - | 1 | 14 | 5 |
| 09.3 | Sonstige Baumaterialien und -erzeugnisse | 129 | 5 | 0 | 102 | 23 |
| 10 | Metalle und Metallerzeugnisse | 62 | 10 | 50 | 3 | - |
| 10.1 | Roheisen, Stahl, Ferrolegierungen | 56 | 5 | 50 | 1 | - |
| 10.2 | NE-Metalle, Halbzeug | 2 | 1 | - | 1 | - |
| 10.3 | Rohre | 3 | 3 | - | - | - |
| 10.5 | Heizkessel, Waffen, sonstige Metallerzeugn. | 1 | 1 | - | 1 | - |
| 11 | Maschinen u. Ausrüstungen, Haushaltsgeräte | 74 | 3 | 0 | 61 | 9 |
| 11.4 | Geräte d. Elektrizitätserzeugung u. -verteilung | 2 | 0 | - | 1 | 0 |
| 11.8 | Sonstige Maschinen | 72 | 3 | 0 | 60 | 9 |
| 14 | Sekundärrohstoffe, Abfälle | 209 | 80 | 3 | 85 | 40 |
| 14.1 | Hausmüll und kommunale Abfälle | 20 | 20 | - | - | - |
| 14.2 | Sonstige Abfälle und Sekundärrohstoffe | 189 | 60 | 3 | 85 | 40 |
| 16 | Geräte und Material zur Güterbeförderung | 5 | 3 | - | 3 | - |
| 16.1 | Leere Container und Wechselbehälter | 5 | 3 | - | 3 | - |
| | Insgesamt | 3 550 | 1 370 | 203 | 1 469 | 508 |

Noch 2.5 Güterumschlag nach Wasserstraßengebieten, Güterhauptgruppen und Hauptverkehrsbeziehungen von Januar bis Dezember 2017

| NST- 2007 Abteilung Gruppe | Güterabteilung Gütergruppe | Güter- umschlag insgesamt | Empfang | | Versand | |
|-------------------------------------|---|---------------------------------|-----------------|------------|------------------|------------|
| | | | davon aus Häfen | | davon nach Häfen | |
| | | | in Deutschland | im Ausland | in Deutschland | im Ausland |
| in 1 000 Tonnen | | | | | | |
| Mittellandkanalgebiet | | | | | | |
| 01 | Erzeugnisse d. Land- und Forstw., Fischerei | 1 286 | 114 | 32 | 621 | 519 |
| 01.A | Andere Erzeugnisse tierischen Ursprungs | 0 | - | - | 0 | - |
| 01.1 | Getreide | 1 104 | 11 | 7 | 568 | 519 |
| 01.3 | Zuckerrüben | 1 | - | - | 1 | - |
| 01.5 | Forstwirtschaftliche Erzeugnisse | 23 | - | - | 23 | - |
| 01.7 | Andere Erzeugnisse pflanzlichen Ursprungs | 158 | 103 | 26 | 29 | - |
| 02 | Kohle, rohes Erdöl und Erdgas | 1 | 1 | - | - | - |
| 02.1 | Kohle | 1 | 1 | - | - | - |
| 03 | Erze, Steine u. Erden, sonst. Bergbauerzeugn. | 860 | 221 | 53 | 578 | 9 |
| 03.1 | Eisenerze | 4 | 0 | - | 3 | 1 |
| 03.2 | NE-Metallerze | 2 | 0 | 2 | - | - |
| 03.3 | Düngemittelminerale | 2 | 2 | - | - | - |
| 03.4 | Salz, Natriumchlorid, Meerwasser | 20 | 1 | 10 | 6 | 3 |
| 03.5 | Steine und Erden, Sand, Kies, Ton, Torf | 831 | 217 | 40 | 569 | 5 |
| 04 | Nahrungs- und Genussmittel | 228 | 67 | 23 | 113 | 25 |
| 04.3 | Verarbeitetes Obst und Gemüse | 3 | 3 | - | - | - |
| 04.5 | Milch, Milcherzeugnisse und Speiseeis | 1 | - | - | 1 | - |
| 04.6 | Stärke, Stärkeerzeugnisse, Futtermittel | 224 | 64 | 23 | 112 | 25 |
| 04.8 | Sonstige Nahrungsmittel | 0 | - | - | 0 | - |
| 05 | Textilien, Bekleidung, Leder u. Lederwaren | 2 | 2 | - | 0 | - |
| 05.1 | Textilien | 2 | 2 | - | 0 | - |
| 05.2 | Bekleidung und Pelzwaren | 0 | 0 | - | - | - |
| 06 | Holzwaren, Papier, Pappe, Druckerzeugnisse | 1 | 0 | - | 1 | - |
| 06.1 | Holz-, Kork- und Flechtwaren | 1 | 0 | - | 1 | - |
| 06.2 | Papier, Pappe und Waren daraus | 0 | - | - | 0 | - |
| 07 | Kokerei- und Mineralölerzeugnisse | 12 | 1 | 11 | 0 | - |
| 07.1 | Kokereierzeugnisse | 1 | 1 | - | - | - |
| 07.4 | Feste oder wachsartige Mineralölerzeugnisse | 11 | - | 11 | 0 | - |
| 08 | Chemische Erzeugnisse | 759 | 76 | 142 | 392 | 149 |
| 08.1 | Chemische Grundstoffe (mineralisch) | 74 | 14 | 50 | 1 | 9 |
| 08.3 | Stickstoffverbindungen, Düngemittel | 666 | 51 | 93 | 382 | 140 |
| 08.4 | Basiskunststoffe, Kautschuk | 1 | 0 | - | 0 | - |
| 08.5 | Pharmazeutische Erzeugnisse | 8 | 0 | - | 8 | - |
| 08.6 | Gummi- oder Kunststoffwaren | 11 | 11 | - | 0 | - |
| 09 | Sonst. Mineralerz. (Glas, Zement, Gips usw.) | 25 | 1 | 2 | 21 | 2 |
| 09.1 | Glas, Porzellan u. ä. Erzeugnisse | 6 | - | - | 5 | 1 |
| 09.2 | Zement, Kalk, gebrannter Gips | 17 | - | - | 15 | 1 |
| 09.3 | Sonstige Baumaterialien und -erzeugnisse | 3 | 1 | 2 | 0 | - |
| 10 | Metalle und Metallerzeugnisse | 85 | 3 | 62 | 19 | 1 |
| 10.1 | Roheisen, Stahl, Ferrolegierungen | 65 | 2 | 62 | 0 | 1 |
| 10.2 | NE-Metalle, Halbzeug | 1 | 0 | - | 1 | - |
| 10.3 | Rohre | 0 | 0 | - | - | - |
| 10.5 | Heizkessel, Waffen, sonstige Metallerzeugn. | 18 | 1 | - | 18 | - |

Noch 2.5 Güterumschlag nach Wasserstraßengebieten, Güterhauptgruppen und Hauptverkehrsbeziehungen von Januar bis Dezember 2017

| NST- 2007 Abteilung Gruppe | Güterabteilung Gütergruppe | Güter- umschlag insgesamt | Empfang | | Versand | |
|-------------------------------------|---|---------------------------------|-----------------|------------|------------------|------------|
| | | | davon aus Häfen | | davon nach Häfen | |
| | | | in Deutschland | im Ausland | in Deutschland | im Ausland |
| in 1 000 Tonnen | | | | | | |
| noch Mittellandkanalgebiet | | | | | | |
| 11 | Maschinen u. Ausrüstungen, Haushaltsgeräte | 3 | 1 | - | 2 | - |
| 11.2 | Haushaltsgeräte | 0 | 0 | - | - | - |
| 11.3 | Büromaschinen, Datenverarbeitungsgeräte | 0 | 0 | - | - | - |
| 11.4 | Geräte d. Elektrizitätserzeugung u. -verteilung | 0 | 0 | - | 0 | - |
| 11.7 | Medizin-, Mess- u. steuerungst. Erzeugnisse | 1 | - | - | 1 | - |
| 11.8 | Sonstige Maschinen | 2 | 0 | - | 1 | - |
| 12 | Fahrzeuge | 1 | 0 | - | 0 | - |
| 12.1 | Erzeugnisse der Automobilindustrie | 1 | 0 | - | 0 | - |
| 13 | Möbel, Schmuck, Musikinstrumente | 2 | 1 | - | 0 | - |
| 13.1 | Möbel | 2 | 1 | - | 0 | - |
| 13.2 | Sonstige Erzeugnisse | 0 | 0 | - | - | - |
| 14 | Sekundärrohstoffe, Abfälle | 31 | 4 | 3 | 19 | 6 |
| 14.2 | Sonstige Abfälle und Sekundärrohstoffe | 31 | 4 | 3 | 19 | 6 |
| 16 | Geräte u. Material zur Güterbeförderung | 17 | 12 | - | 4 | - |
| 16.1 | Leere Container und Wechselbehälter | 16 | 12 | - | 4 | - |
| 16.2 | Paletten, Verpackungsmaterial | 0 | 0 | - | - | - |
| | Insgesamt | 3 312 | 503 | 328 | 1 770 | 711 |

Noch 2.5 Güterumschlag nach Wasserstraßengebieten, Güterhauptgruppen und Hauptverkehrsbeziehungen von Januar bis Dezember 2017

| NST- 2007 Abteilung Gruppe | Güterabteilung Gütergruppe | Güter- umschlag insgesamt | Empfang | | Versand | |
|---------------------------------------|---|---------------------------------|-----------------|------------|------------------|------------|
| | | | davon aus Häfen | | davon nach Häfen | |
| | | | in Deutschland | im Ausland | in Deutschland | im Ausland |
| in 1 000 Tonnen | | | | | | |
| Wasserstraßengebiete insgesamt | | | | | | |
| 01 | Erzeugnisse d. Land- und Forstw., Fischerei | 2 176 | 181 | 61 | 1 048 | 886 |
| 01.A | Andere Erzeugnisse tierischen Ursprungs | 0 | - | - | 0 | - |
| 01.1 | Getreide | 1 854 | 11 | 7 | 952 | 884 |
| 01.3 | Zuckerrüben | 1 | - | - | 1 | - |
| 01.4 | Obst und Gemüse | 0 | - | - | - | 0 |
| 01.5 | Forstwirtschaftliche Erzeugnisse | 24 | - | - | 24 | 0 |
| 01.7 | Andere Erzeugnisse pflanzlichen Ursprungs | 297 | 170 | 54 | 71 | 1 |
| 02 | Kohle, rohes Erdöl und Erdgas | 17 | 4 | 14 | - | - |
| 02.1 | Kohle | 17 | 4 | 14 | - | - |
| 03 | Erze, Steine u. Erden, sonst. Bergbauerzeugn. | 1 428 | 254 | 76 | 1 084 | 15 |
| 03.1 | Eisenerze | 5 | 1 | - | 3 | 1 |
| 03.2 | NE-Metallerze | 2 | 0 | 2 | - | - |
| 03.3 | Düngemittelminerale | 2 | 2 | - | - | - |
| 03.4 | Salz, Natriumchlorid, Meerwasser | 39 | 2 | 22 | 6 | 9 |
| 03.5 | Steine und Erden, Sand, Kies, Ton, Torf | 1 379 | 248 | 51 | 1 075 | 5 |
| 04 | Nahrungs- und Genussmittel | 393 | 108 | 23 | 233 | 29 |
| 04.3 | Verarbeitetes Obst und Gemüse | 3 | 3 | - | - | - |
| 04.4 | Öle und Fette | 4 | - | - | - | 4 |
| 04.5 | Milch, Milcherzeugnisse und Speiseeis | 1 | - | - | 1 | - |
| 04.6 | Stärke, Stärkerzeugnisse, Futtermittel | 373 | 105 | 23 | 220 | 25 |
| 04.8 | Sonstige Nahrungsmittel | 13 | 0 | - | 13 | - |
| 05 | Textilien, Bekleidung, Leder u. Lederwaren | 2 | 2 | - | 0 | - |
| 05.1 | Textilien | 2 | 2 | - | 0 | - |
| 05.2 | Bekleidung und Pelzwaren | 0 | 0 | - | - | - |
| 06 | Holzwaren, Papier, Pappe, Druckerzeugnisse | 8 | 1 | 0 | 8 | - |
| 06.1 | Holz-, Kork- und Flechtwaren | 4 | 1 | 0 | 3 | - |
| 06.2 | Papier, Pappe und Waren daraus | 5 | - | - | 5 | - |
| 07 | Kokerei- und Mineralölerzeugnisse | 1 259 | 1 100 | 50 | 66 | 44 |
| 07.1 | Kokereierzeugnisse | 1 | 1 | - | - | - |
| 07.2 | Flüssige Mineralölerzeugnisse | 1 247 | 1 098 | 39 | 66 | 44 |
| 07.4 | Feste oder wachsartige Mineralölerzeugnisse | 11 | - | 11 | 0 | - |
| 08 | Chemische Erzeugnisse | 913 | 102 | 186 | 466 | 159 |
| 08.1 | Chemische Grundstoffe (mineralisch) | 99 | 20 | 57 | 10 | 11 |
| 08.2 | Chemische Grundstoffe (organisch) | 67 | 1 | 7 | 53 | 7 |
| 08.3 | Stickstoffverbindungen, Düngemittel | 726 | 68 | 122 | 394 | 141 |
| 08.4 | Basiskunststoffe, Kautschuk | 2 | 0 | - | 1 | - |
| 08.5 | Pharmazeutische Erzeugnisse | 9 | 1 | - | 8 | - |
| 08.6 | Gummi- oder Kunststoffwaren | 11 | 11 | - | 0 | - |
| 09 | Sonst. Mineralerz. (Glas, Zement, Gips usw.) | 176 | 6 | 3 | 137 | 31 |
| 09.1 | Glas, Porzellan u. keramische Erzeugnisse | 7 | 1 | - | 5 | 1 |
| 09.2 | Zement, Kalk, gebrannter Gips | 37 | - | 1 | 30 | 6 |
| 09.3 | Sonstige Baumaterialien und -erzeugnisse | 132 | 5 | 2 | 102 | 23 |
| 10 | Metalle und Metallerzeugnisse | 147 | 13 | 111 | 22 | 1 |
| 10.1 | Roheisen, Stahl, Ferrolegierungen | 121 | 6 | 111 | 2 | 1 |
| 10.2 | NE-Metalle, Halbzeug | 4 | 2 | - | 2 | - |
| 10.3 | Rohre | 3 | 3 | - | - | - |
| 10.5 | Heizkessel, Waffen, sonstige Metallerzeugn. | 19 | 1 | - | 18 | - |

Noch 2.5 Güterumschlag nach Wasserstraßengebieten, Güterhauptgruppen und Hauptverkehrsbeziehungen von Januar bis Dezember 2017

| NST- 2007 Abteilung Gruppe | Güterabteilung Gütergruppe | Güter- umschlag insgesamt | Empfang | | Versand | |
|--|---|---------------------------------|-----------------|------------|------------------|--------------|
| | | | davon aus Häfen | | davon nach Häfen | |
| | | | in Deutschland | im Ausland | in Deutschland | im Ausland |
| in 1 000 Tonnen | | | | | | |
| noch Wasserstraßengebiete insgesamt | | | | | | |
| 11 | Maschinen u. Ausrüstungen, Haushaltsgeräte | 77 | 4 | 0 | 64 | 9 |
| 11.2 | Haushaltsgeräte | 0 | 0 | - | - | - |
| 11.3 | Büromaschinen, Datenverarbeitungsgeräte | 0 | 0 | - | - | - |
| 11.4 | Geräte d. Elektrizitätserzeugung u. -verteilung | 2 | 0 | - | 1 | 0 |
| 11.7 | Medizin-, Mess- u. steuerungsst. Erzeugnisse | 1 | - | - | 1 | - |
| 11.8 | Sonstige Maschinen | 74 | 3 | 0 | 62 | 9 |
| 12 | Fahrzeuge | 1 | 0 | - | 0 | - |
| 12.1 | Erzeugnisse der Automobilindustrie | 1 | 0 | - | 0 | - |
| 13 | Möbel, Schmuck, Musikinstrumente | 2 | 1 | - | 0 | - |
| 13.1 | Möbel | 2 | 1 | - | 0 | - |
| 13.2 | Sonstige Erzeugnisse | 0 | 0 | - | - | - |
| 14 | Sekundärrohstoffe, Abfälle | 240 | 84 | 6 | 104 | 46 |
| 14.1 | Hausmüll und kommunale Abfälle | 20 | 20 | - | - | - |
| 14.2 | Sonstige Abfälle und Sekundärrohstoffe | 220 | 63 | 6 | 104 | 46 |
| 16 | Geräte und Material zur Güterbeförderung | 22 | 15 | - | 7 | - |
| 16.1 | Leere Container und Wechselbehälter | 22 | 15 | - | 7 | - |
| 16.2 | Paletten, Verpackungsmaterial | 0 | 0 | - | - | - |
| | Insgesamt | 6 862 | 1 873 | 531 | 3 239 | 1 219 |

2.6 Güterbeförderung nach Containerarten und Hauptverkehrsbeziehungen

| Containerart | Einheit | November 2017 | Dezember 2017 | Januar - Dezember | | |
|--|------------|------------------|------------------|-------------------|---------------|------------------|
| | | | | 2016 | 2017 | Veränderung um % |
| Verkehr innerhalb Deutschlands | | | | | | |
| 20-Fuß-Container beladen | Anzahl | 533 | 590 | 8 960 | 8 012 | - 10,6 |
| 30-Fuß-Container beladen | Anzahl | - | - | 9 | - | x |
| 40-Fuß-Container beladen | Anzahl | 158 | 134 | 1 448 | 1 748 | + 20,7 |
| Container größer 40 Fuß beladen | Anzahl | - | - | - | - | - |
| zusammen | TEU | 849 | 858 | 11 870 | 11 508 | - 3,0 |
| darin beförderte Güter | Tonnen | 17 129 | 16 962 | 255 167 | 237 394 | - 7,0 |
| 20-Fuß-Container leer | Anzahl | 607 | 388 | 7 352 | 7 095 | - 3,5 |
| 30-Fuß-Container leer | Anzahl | - | - | - | - | - |
| 40-Fuß-Container leer | Anzahl | 90 | 51 | 986 | 1 428 | + 44,8 |
| Container größer 40 Fuß leer | Anzahl | - | - | - | - | - |
| zusammen | TEU | 787 | 490 | 9 324 | 9 951 | + 6,7 |
| Insgesamt | TEU | 1 636 | 1 348 | 21 194 | 21 459 | + 1,3 |
| Grenzüberschreitender Empfang und Versand | | | | | | |
| 20-Fuß-Container beladen | Anzahl | - | - | - | - | - |
| 30-Fuß-Container beladen | Anzahl | - | - | - | - | - |
| 40-Fuß-Container beladen | Anzahl | - | - | - | - | - |
| Container größer 40 Fuß beladen | Anzahl | - | - | - | - | - |
| zusammen | TEU | - | - | - | - | - |
| darin beförderte Güter | Tonnen | - | - | - | - | - |
| 20-Fuß-Container leer | Anzahl | - | - | - | - | - |
| 30-Fuß-Container leer | Anzahl | - | - | - | - | - |
| 40-Fuß-Container leer | Anzahl | - | - | - | - | - |
| Container größer 40 Fuß leer | Anzahl | - | - | - | - | - |
| zusammen | TEU | - | - | - | - | - |
| Insgesamt | TEU | - | - | - | - | - |
| Gesamtverkehr | | | | | | |
| 20-Fuß-Container beladen | Anzahl | 533 | 590 | 8 960 | 8 012 | - 10,6 |
| 30-Fuß-Container beladen | Anzahl | - | - | 9 | - | x |
| 40-Fuß-Container beladen | Anzahl | 158 | 134 | 1 448 | 1 748 | + 20,7 |
| Container größer 40 Fuß beladen | Anzahl | - | - | - | - | - |
| zusammen | TEU | 849 | 858 | 11 870 | 11 508 | - 3,0 |
| darin beförderte Güter | Tonnen | 17 129 | 16 962 | 255 167 | 237 394 | - 7,0 |
| 20-Fuß-Container leer | Anzahl | 607 | 388 | 7 352 | 7 095 | - 3,5 |
| 30-Fuß-Container leer | Anzahl | - | - | - | - | - |
| 40-Fuß-Container leer | Anzahl | 90 | 51 | 986 | 1 428 | + 44,8 |
| Container größer 40 Fuß leer | Anzahl | - | - | - | - | - |
| zusammen | TEU | 787 | 490 | 9 324 | 9 951 | + 6,7 |
| Insgesamt | TEU | 1 636 | 1 348 | 21 194 | 21 459 | + 1,3 |

2.7 Containerumschlag nach Wasserstraßengebieten, Containerart, Anzahl und TEU im Dezember und Januar bis Dezember 2017

| Containerart | Einheit | Empfang | | Versand | | Insgesamt | | Veränderung um % |
|---------------------------------------|------------|---------------|---------------|---------------|---------------|---------------|---------------|---------------------|
| | | 2016 | 2017 | 2016 | 2017 | 2016 | 2017 | |
| Dezember | | | | | | | | |
| Elbegebiet | | | | | | | | |
| 20-Fuß-Container | Anzahl | 141 | 50 | 73 | 95 | 214 | 145 | - 32,2 |
| 30-Fuß-Container | Anzahl | - | - | - | - | - | - | - |
| 40-Fuß-Container | Anzahl | 12 | - | 3 | 15 | 15 | 15 | x |
| Container größer 40 Fuß | Anzahl | - | - | - | - | - | - | - |
| Insgesamt | TEU | 165 | 50 | 79 | 125 | 244 | 175 | - 28,3 |
| Mittellandkanalgebiet | | | | | | | | |
| 20-Fuß-Container | Anzahl | 505 | 396 | 540 | 437 | 1 045 | 833 | - 20,3 |
| 30-Fuß-Container | Anzahl | - | - | - | - | - | - | - |
| 40-Fuß-Container | Anzahl | 111 | 66 | 93 | 104 | 204 | 170 | - 16,7 |
| Container größer 40 Fuß | Anzahl | - | - | - | - | - | - | - |
| Insgesamt | TEU | 727 | 528 | 726 | 645 | 1 453 | 1 173 | - 19,3 |
| Wasserstraßengebiete insgesamt | | | | | | | | |
| 20-Fuß-Container | Anzahl | 646 | 446 | 613 | 532 | 1 259 | 978 | - 22,3 |
| 30-Fuß-Container | Anzahl | - | - | - | - | - | - | - |
| 40-Fuß-Container | Anzahl | 123 | 66 | 96 | 119 | 219 | 185 | - 15,5 |
| Container größer 40 Fuß | Anzahl | - | - | - | - | - | - | - |
| Insgesamt | TEU | 892 | 578 | 805 | 770 | 1 697 | 1 348 | - 20,6 |
| Januar - Dezember | | | | | | | | |
| Elbegebiet | | | | | | | | |
| 20-Fuß-Container | Anzahl | 2 565 | 1 978 | 2 569 | 2 044 | 5 134 | 4 022 | - 21,7 |
| 30-Fuß-Container | Anzahl | 2 | - | 6 | - | 8 | - | x |
| 40-Fuß-Container | Anzahl | 259 | 217 | 213 | 89 | 472 | 306 | - 35,2 |
| Container größer 40 Fuß | Anzahl | - | - | - | - | - | - | - |
| Insgesamt | TEU | 3 086 | 2 412 | 3 004 | 2 222 | 6 090 | 4 634 | - 23,9 |
| Mittellandkanalgebiet | | | | | | | | |
| 20-Fuß-Container | Anzahl | 5 508 | 5 542 | 5 729 | 5 745 | 11 237 | 11 287 | + 0,4 |
| 30-Fuß-Container | Anzahl | - | - | 1 | - | 1 | - | x |
| 40-Fuß-Container | Anzahl | 854 | 1 295 | 1 116 | 1 575 | 1 970 | 2 870 | + 45,7 |
| Container größer 40 Fuß | Anzahl | - | - | - | - | - | - | - |
| Insgesamt | TEU | 7 216 | 8 132 | 7 963 | 8 895 | 15 179 | 17 027 | + 12,2 |
| Wasserstraßengebiete insgesamt | | | | | | | | |
| 20-Fuß-Container | Anzahl | 8 073 | 7 520 | 8 298 | 7 789 | 16 371 | 15 309 | - 6,5 |
| 30-Fuß-Container | Anzahl | 2 | - | 7 | - | 9 | - | x |
| 40-Fuß-Container | Anzahl | 1 113 | 1 512 | 1 329 | 1 664 | 2 442 | 3 176 | + 30,1 |
| Container größer 40 Fuß | Anzahl | - | - | - | - | - | - | - |
| Insgesamt | TEU | 10 302 | 10 544 | 10 967 | 11 117 | 21 269 | 21 661 | + 1,8 |

**2.8 Containerumschlag nach Wasserstraßengebieten, Containerart, Anzahl, TEU und Hauptverkehrsbeziehungen
im Dezember und Januar bis Dezember 2017**

| Containerart | Einheit | Container- umschlag insgesamt | Empfang | | Versand | |
|---------------------------------------|------------|-------------------------------------|-------------------|---------------|-------------------|---------------|
| | | | davon aus Häfen | | davon nach Häfen | |
| | | | in Deutschland | im Ausland | in Deutschland | im Ausland |
| Dezember | | | | | | |
| Elbegebiet | | | | | | |
| 20-Fuß-Container | Anzahl | 145 | 50 | - | 95 | - |
| 30-Fuß-Container | Anzahl | - | - | - | - | - |
| 40-Fuß-Container | Anzahl | 15 | - | - | 15 | - |
| Container größer 40 Fuß | Anzahl | - | - | - | - | - |
| Insgesamt | TEU | 175 | 50 | - | 125 | - |
| Mittellandkanalgebiet | | | | | | |
| 20-Fuß-Container | Anzahl | 833 | 396 | - | 437 | - |
| 30-Fuß-Container | Anzahl | - | - | - | - | - |
| 40-Fuß-Container | Anzahl | 170 | 66 | - | 104 | - |
| Container größer 40 Fuß | Anzahl | - | - | - | - | - |
| Insgesamt | TEU | 1 173 | 528 | - | 645 | - |
| Wasserstraßengebiete insgesamt | | | | | | |
| 20-Fuß-Container | Anzahl | 978 | 446 | - | 532 | - |
| 30-Fuß-Container | Anzahl | - | - | - | - | - |
| 40-Fuß-Container | Anzahl | 185 | 66 | - | 119 | - |
| Container größer 40 Fuß | Anzahl | - | - | - | - | - |
| Insgesamt | TEU | 1 348 | 578 | - | 770 | - |
| Januar - Dezember | | | | | | |
| Elbegebiet | | | | | | |
| 20-Fuß-Container | Anzahl | 4 022 | 1 978 | - | 2 044 | - |
| 30-Fuß-Container | Anzahl | - | - | - | - | - |
| 40-Fuß-Container | Anzahl | 306 | 217 | - | 89 | - |
| Container größer 40 Fuß | Anzahl | - | - | - | - | - |
| Insgesamt | TEU | 4 634 | 2 412 | - | 2 222 | - |
| Mittellandkanalgebiet | | | | | | |
| 20-Fuß-Container | Anzahl | 11 287 | 5 542 | - | 5 745 | - |
| 30-Fuß-Container | Anzahl | - | - | - | - | - |
| 40-Fuß-Container | Anzahl | 2 870 | 1 295 | - | 1 575 | - |
| Container größer 40 Fuß | Anzahl | - | - | - | - | - |
| Insgesamt | TEU | 17 027 | 8 132 | - | 8 895 | - |
| Wasserstraßengebiete insgesamt | | | | | | |
| 20-Fuß-Container | Anzahl | 15 309 | 7 520 | - | 7 789 | - |
| 30-Fuß-Container | Anzahl | - | - | - | - | - |
| 40-Fuß-Container | Anzahl | 3 176 | 1 512 | - | 1 664 | - |
| Container größer 40 Fuß | Anzahl | - | - | - | - | - |
| Insgesamt | TEU | 21 661 | 10 544 | - | 11 117 | - |

3. Schiffsverkehr auf Binnenwasserstraßen Sachsen-Anhalts

3.1 Schiffsverkehr nach Monaten

| Zeitraum | 2017 | | | 2016 | Veränderung 2017/2016 um % | |
|------------------|--------------------|----------------------|-------------------|-------------------|----------------------------------|------------|
| | Schiffe beladen | Schiffe unbeladen | Schiffe gesamt | Schiffe gesamt | | |
| Januar | 600 | 436 | 1 036 | 837 | + | 23,8 |
| Februar | 666 | 529 | 1 195 | 1 152 | + | 3,7 |
| März | 754 | 653 | 1 407 | 1 174 | + | 19,8 |
| April | 674 | 584 | 1 258 | 1 192 | + | 5,5 |
| Mai | 673 | 531 | 1 204 | 1 349 | - | 10,7 |
| Juni | 694 | 577 | 1 271 | 1 281 | - | 0,8 |
| Juli | 675 | 556 | 1 231 | 1 183 | + | 4,1 |
| August | 638 | 544 | 1 182 | 1 531 | - | 22,8 |
| September | 610 | 519 | 1 129 | 1 259 | - | 10,3 |
| Oktober | 671 | 533 | 1 204 | 1 156 | + | 4,2 |
| November | 698 | 590 | 1 288 | 1 273 | + | 1,2 |
| Dezember | 509 | 423 | 932 | 1 047 | - | 11,0 |
| Insgesamt | 7 862 | 6 475 | 14 337 | 14 434 | - | 0,7 |

3.2 Schiffsverkehr nach Wasserstraßengebieten, Beladungszustand und Flagge im Dezember 2017

| Flagge | Schiffe mit eigenem Antrieb | | | | | Schiffe ohne eigenen Antrieb | | | | |
|---------------------------------------|-----------------------------|-------------------------------|----------------------------------|------------|-------------------------------|------------------------------|-------------------------------|----------------------------------|-----------|-------------------------------|
| | beladen | | | unbeladen | | beladen | | | unbeladen | |
| | Anzahl | Trag- fähigkeit 1 000 t | Aus-/Ein- ladungen 1 000 t | Anzahl | Trag- fähigkeit 1 000 t | Anzahl | Trag- fähigkeit 1 000 t | Aus-/Ein- ladungen 1 000 t | Anzahl | Trag- fähigkeit 1 000 t |
| Elbegebiet | | | | | | | | | | |
| Deutschland | 161 | 215 | 154 | 141 | 184 | 27 | 18 | 9 | 19 | 12 |
| Niederlande | 62 | 78 | 57 | 56 | 70 | - | - | - | - | - |
| Luxemburg | 2 | 3 | 2 | 2 | 3 | - | - | - | - | - |
| Tschechien | 18 | 21 | 12 | 17 | 19 | 3 | 3 | 2 | 3 | 3 |
| Polen | 11 | 11 | 9 | 9 | 9 | 26 | 15 | 13 | 26 | 15 |
| Insgesamt | 254 | 327 | 235 | 225 | 284 | 56 | 35 | 24 | 48 | 29 |
| Mittellandkanalgebiet | | | | | | | | | | |
| Deutschland | 103 | 143 | 99 | 78 | 103 | 18 | 25 | 10 | 4 | 4 |
| Niederlande | 48 | 57 | 50 | 38 | 45 | - | - | - | - | - |
| Belgien | 2 | 2 | 2 | 2 | 2 | - | - | - | - | - |
| Tschechien | 4 | 4 | 4 | 4 | 4 | 2 | 2 | 1 | 2 | 2 |
| Polen | 19 | 17 | 15 | 19 | 17 | 3 | 3 | 3 | 3 | 3 |
| Insgesamt | 176 | 223 | 169 | 141 | 171 | 23 | 30 | 14 | 9 | 9 |
| Wasserstraßengebiete insgesamt | | | | | | | | | | |
| Deutschland | 264 | 357 | 254 | 219 | 287 | 45 | 42 | 18 | 23 | 15 |
| Niederlande | 110 | 135 | 106 | 94 | 114 | - | - | - | - | - |
| Belgien | 2 | 2 | 2 | 2 | 2 | - | - | - | - | - |
| Luxemburg | 2 | 3 | 2 | 2 | 3 | - | - | - | - | - |
| Tschechien | 22 | 25 | 16 | 21 | 24 | 5 | 4 | 3 | 5 | 4 |
| Polen | 30 | 28 | 23 | 28 | 26 | 29 | 18 | 17 | 29 | 18 |
| Insgesamt | 430 | 550 | 404 | 366 | 455 | 79 | 65 | 38 | 57 | 38 |

3.3 Schiffsverkehr nach Wasserstraßengebieten, Beladungszustand und Flagge Januar bis Dezember 2017

| Flagge | Schiffe mit eigenem Antrieb | | | | | Schiffe ohne eigenen Antrieb | | | | |
|---------------------------------------|-----------------------------|-------------------------------|----------------------------------|--------------|-------------------------------|------------------------------|-------------------------------|----------------------------------|------------|-------------------------------|
| | beladen | | | unbeladen | | beladen | | | unbeladen | |
| | Anzahl | Trag- fähigkeit 1 000 t | Aus-/Ein- ladungen 1 000 t | Anzahl | Trag- fähigkeit 1 000 t | Anzahl | Trag- fähigkeit 1 000 t | Aus-/Ein- ladungen 1 000 t | Anzahl | Trag- fähigkeit 1 000 t |
| Elbegebiet | | | | | | | | | | |
| Deutschland | 2 347 | 3 176 | 2 195 | 1 946 | 2 575 | 639 | 422 | 221 | 495 | 300 |
| Niederlande | 638 | 806 | 624 | 574 | 716 | 5 | 4 | 4 | 5 | 4 |
| Belgien | 54 | 66 | 50 | 46 | 55 | - | - | - | - | - |
| Luxemburg | 31 | 41 | 35 | 29 | 39 | - | - | - | - | - |
| Frankreich | 7 | 9 | 7 | 7 | 9 | - | - | - | - | - |
| Schweiz | 2 | 3 | 2 | 2 | 3 | - | - | - | - | - |
| Tschechien | 203 | 248 | 172 | 172 | 208 | 53 | 51 | 30 | 41 | 38 |
| Polen | 169 | 150 | 120 | 160 | 143 | 191 | 110 | 90 | 185 | 107 |
| Insgesamt | 3 451 | 4 499 | 3 205 | 2 936 | 3 748 | 888 | 587 | 344 | 726 | 449 |
| Mittellandkanalgebiet | | | | | | | | | | |
| Deutschland | 1 662 | 2 345 | 1 677 | 1 296 | 1 748 | 254 | 373 | 141 | 68 | 77 |
| Niederlande | 954 | 1 118 | 948 | 826 | 965 | 3 | 3 | 2 | 3 | 3 |
| Belgien | 48 | 54 | 46 | 46 | 53 | - | - | - | - | - |
| Frankreich | 4 | 6 | 5 | 4 | 6 | - | - | - | - | - |
| Tschechien | 183 | 203 | 169 | 167 | 184 | 37 | 36 | 26 | 37 | 36 |
| Polen | 309 | 312 | 255 | 298 | 303 | 69 | 46 | 41 | 68 | 45 |
| Insgesamt | 3 160 | 4 039 | 3 101 | 2 637 | 3 260 | 363 | 458 | 211 | 176 | 161 |
| Wasserstraßengebiete insgesamt | | | | | | | | | | |
| Deutschland | 4 009 | 5 521 | 3 873 | 3 242 | 4 323 | 893 | 796 | 362 | 563 | 377 |
| Niederlande | 1 592 | 1 924 | 1 572 | 1 400 | 1 681 | 8 | 7 | 6 | 8 | 7 |
| Belgien | 102 | 120 | 96 | 92 | 108 | - | - | - | - | - |
| Luxemburg | 31 | 41 | 35 | 29 | 39 | - | - | - | - | - |
| Frankreich | 11 | 15 | 12 | 11 | 15 | - | - | - | - | - |
| Schweiz | 2 | 3 | 2 | 2 | 3 | - | - | - | - | - |
| Tschechien | 386 | 451 | 341 | 339 | 392 | 90 | 88 | 56 | 78 | 74 |
| Polen | 478 | 462 | 375 | 458 | 446 | 260 | 156 | 131 | 253 | 152 |
| Insgesamt | 6 611 | 8 538 | 6 307 | 5 573 | 7 008 | 1 251 | 1 046 | 555 | 902 | 610 |

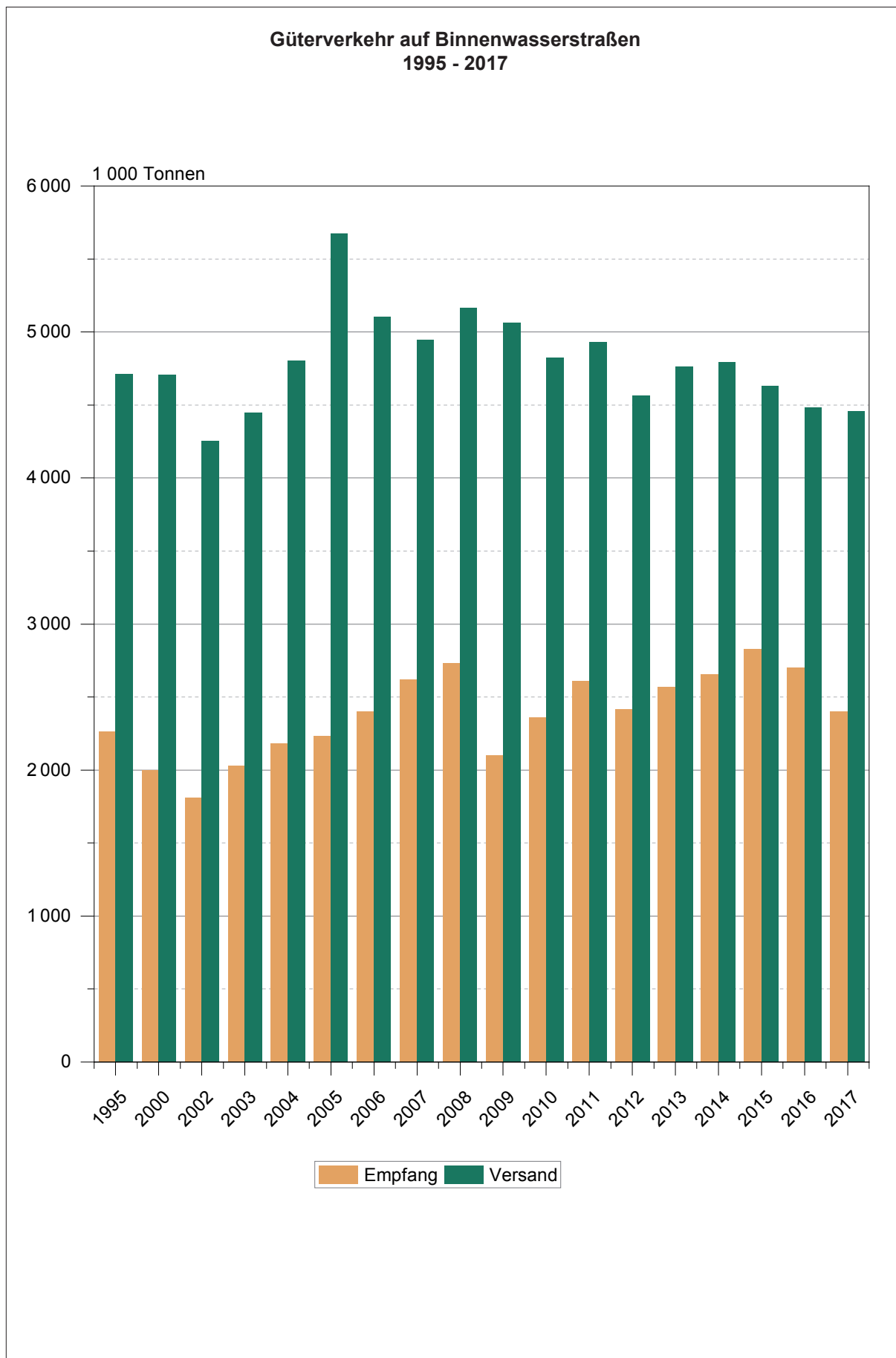

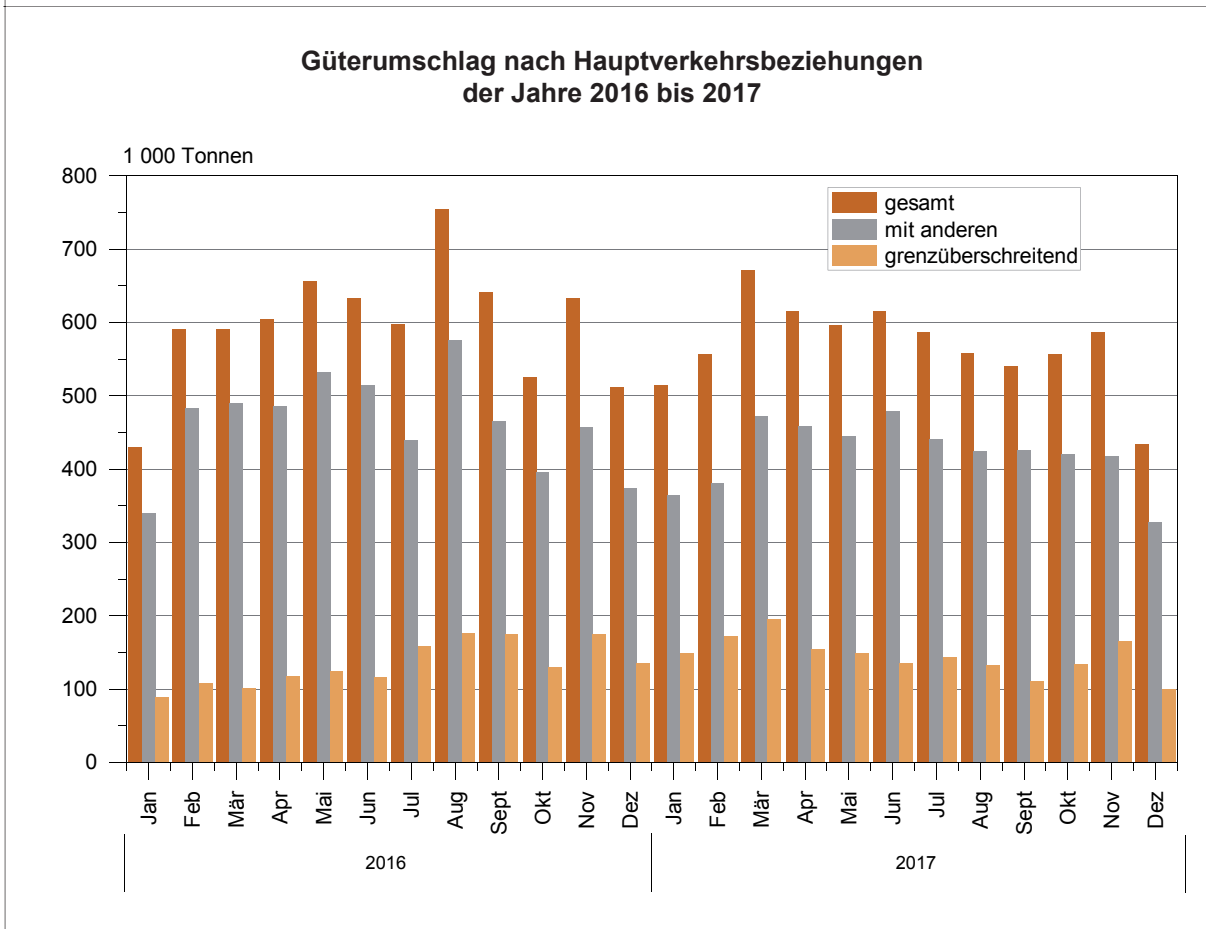
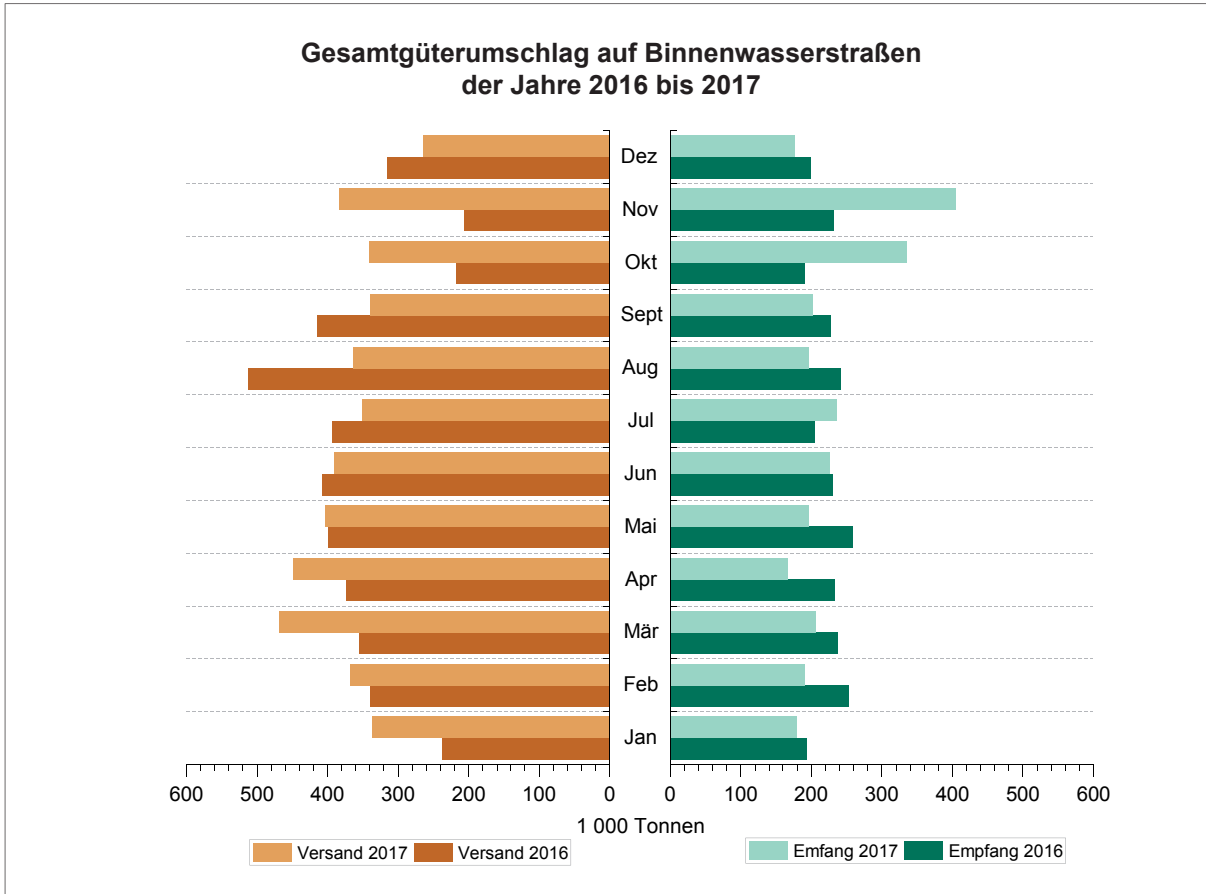

Güterumschlag nach ausgewählten Güterabteilungen Dezember 2017

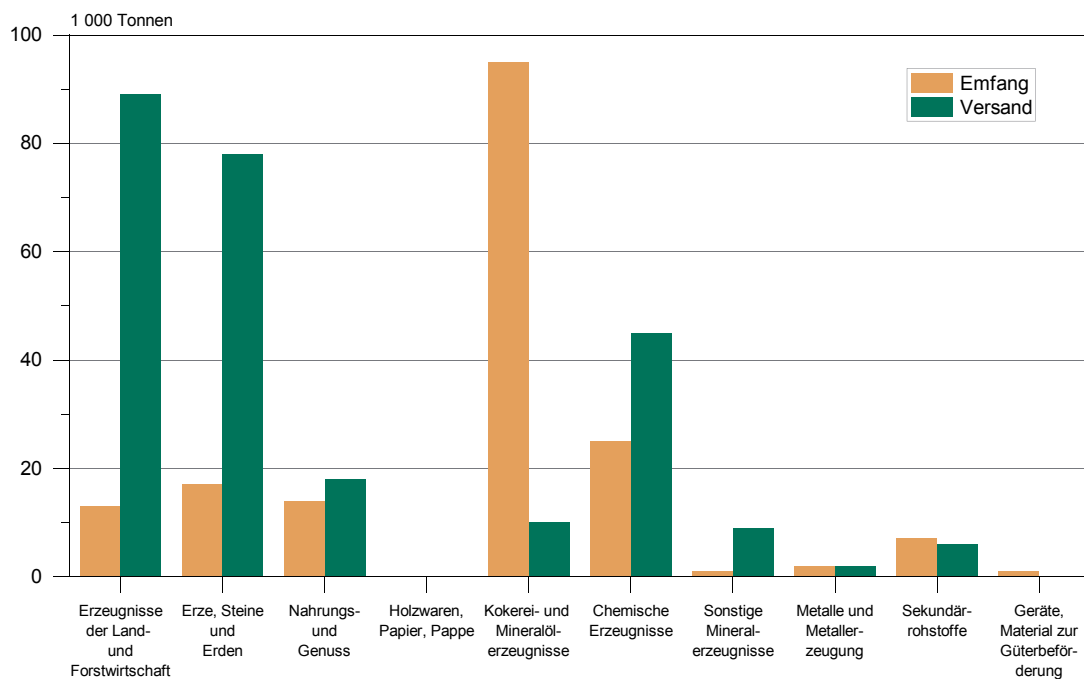

Güterumschlag nach Wasserstraßengebieten im Dezember 2017

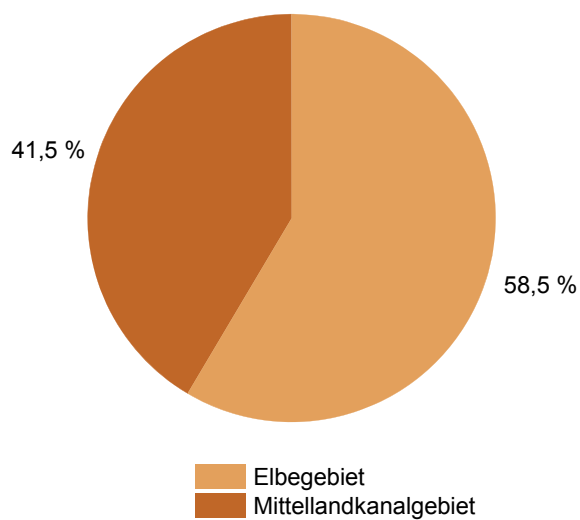

Schiffsankünfte und -abgänge nach Monaten der Jahre 2016 bis 2017

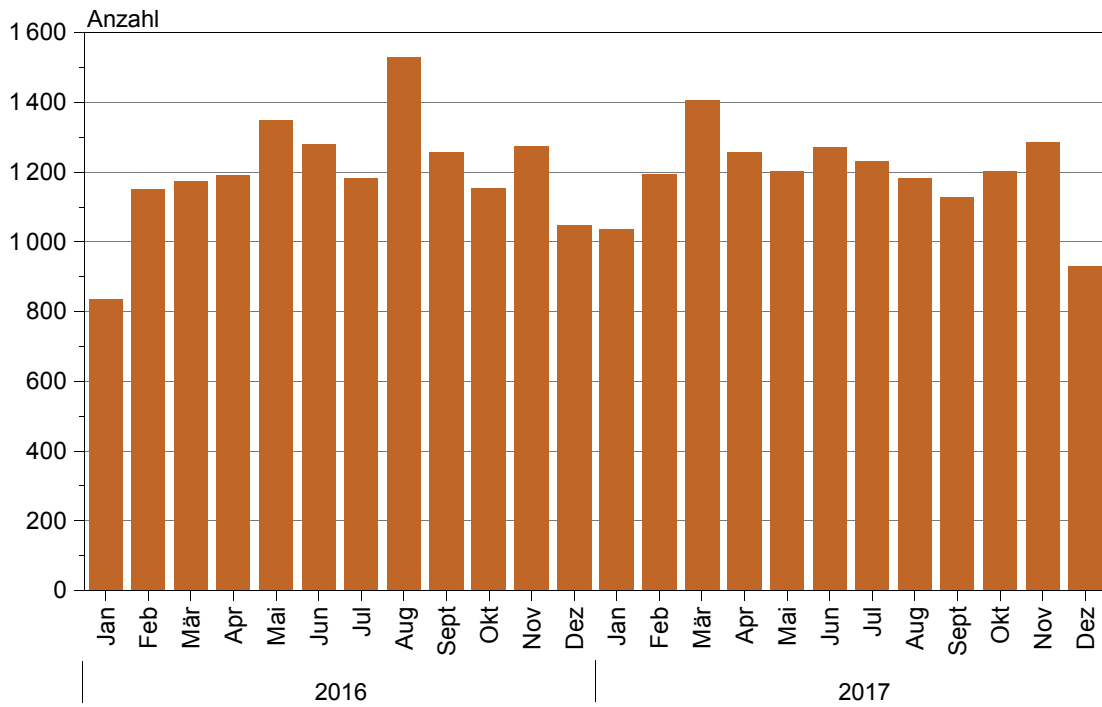

Schiffsankünfte und -abgänge nach Herkunftsländern im Dezember 2017

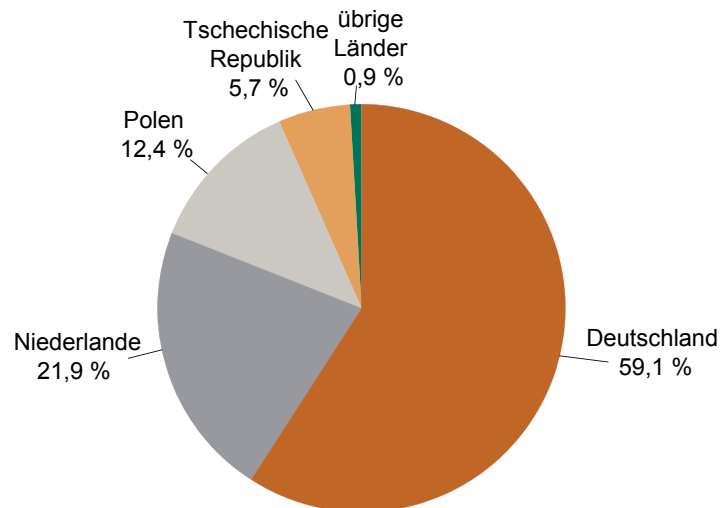

NST-2007 Übersicht über die Gliederung

| Abteilung | Bezeichnung |
|------------------|--|
| 01 | Erzeugnisse der Land- und Forstwirtschaft sowie der Fischerei |
| 02 | Kohle, rohes Erdöl und Erdgas |
| 03 | Erze, Steine und Erden, sonstige Bergbauerzeugnisse; Torf; Uran- und Thoriumerze |
| 04 | Nahrungs- und Genußmittel |
| 05 | Textilien und Bekleidung; Leder und Lederwaren |
| 06 | Holz sowie Holz-, Kork- und Flechtwaren (ohne Rohholz und Möbel); Papier, Pappe und Waren daraus; Verlags- und Druckerzeugnisse, bespielte Ton-, Bild- und Datenträger |
| 07 | Kokereierzeugnisse und Mineralölerzeugnisse |
| 08 | Chemische Erzeugnisse und Chemiefasern; Gummi- und Kunststoffwaren; Spalt- und Brutstoffe |
| 09 | Sonstige Mineralerzeugnisse (Glas, Zement, Gips usw.) |
| 10 | Metalle und Halbzeug daraus; Metallerzeugnisse, ohne Maschinen und Geräte |
| 11 | Maschinen und Ausrüstungen a. n. g.; Büromaschinen, Datenverarbeitungsgeräte und -einrichtungen; Geräte der Elektrizitätserzeugung und -verteilung u. Ä.; Nachrichtentechnik, Rundfunk- und Fernsehgeräte sowie elektronische Bauelemente; Medizin-, Mess-, steuerungs- und regelungstechnische Erzeugnisse; optische Erzeugnisse; Uhren |
| 12 | Fahrzeuge |
| 13 | Möbel, Schmuck, Musikinstrumente, Sportgeräte, Spielwaren und sonstige Erzeugnisse |
| 14 | Sekundärrohstoffe, kommunale Abfälle und sonstige Abfälle |
| 15 | Post, Pakete |
| 16 | Geräte und Material für die Güterbeförderung |
| 17 | Im Rahmen von privaten und gewerblichen Umzügen beförderte Güter; von den Fahrgästen getrennt befördertes Gepäck; zum Zwecke der Reparatur bewegte Fahrzeuge ; sonstige nichtmarktbestimmte Güter a. n. g. |
| 18 | Sammelgut: eine Mischung verschiedener Arten von Gütern, die zusammen befördert werden |
| 19 | Nicht identifizierbare Güter: Güter, die sich aus irgendeinem Grund nicht genau bestimmen lassen und daher nicht den Gruppen 01 - 16 zugeordnet werden können |
| 20 | Sonstige Güter a. n. g. |

a. n. g. anderweitig nicht genannt

**Güterverkehrsstatistik der Binnenschifffahrt
– Zählkarte Ankunft**

Name des Schiffes:

Name des Schiffsführers:

Wohnort des Schiffsführers:

Telefon, Telefax und/oder E-Mail-Adresse der für Rückfragen zur Verfügung stehenden Person (freiwillige Angabe):

Meldehafen: Ausladehafen, Ladeplatz **oder** Strom mit km Angabe

1 Schiffsmerkmale

Amtliche Schiffsnummer/SUK-Nr. (bei seegehenden Schiffen/Rufzeichen)

Flagge/Registerstaat

Tragfähigkeit (Eichtonnen ohne Dezimale)

1.1 Schiffsgattung

Bitte nur ein Feld ankreuzen.

- Gütermotorschiff
- Güterleichter (Güterschiff ohne Selbstantrieb)
- Tankmotorschiff
- Tankleichter (Tankschiff ohne Selbstantrieb)
- Containerschiff
- Sonstiges Güterschiff

2 Ankunft

Angekommen am: (Tag, Monat und Jahr, z. B. 07/09/2017) / /

Bei Reihenfahrten: mal im Monat

3 Fahrtroute/Benutzte Wasserstraßen

Wurde bei der Fahrt auch die See befahren? Ja Nein

Werden im Meldehafen Güter eingeladen? Ja Nein

Wird zwischen dem Meldehafen und dem nächsten Hafen Ladung transportiert? Ja Nein



Statistisches Landesamt Sachsen-Anhalt
Dezernat 35
Merseburger Str. 2
06110 Halle (Saale)

Bei Rückfragen erreichen Sie uns unter:

Telefon: (0345) 2318-0

Ansprechpartner/-in: (0345) 2318-436, 414

Telefax: (0345) 2318-930

E-Mail: abt-3@stala.mi.sachsen-anhalt.de

Bitte beachten Sie bei der Beantwortung der Fragen die Erläuterungen zu **1** bis **6** auf Seite 2 in dieser Unterlage. Weitere allgemeine Hinweise entnehmen Sie bitte dem beigefügten Merkblatt.

Vielen Dank für Ihre Mitarbeit.

15

Paginierungsnummer (bei Rückfragen bitte angeben)

noch: 3 Fahrtroute/Benutzte Wasserstraßen

Welche von den nachstehend genannten Wasserstraßen oder Punkten wurden auf der Fahrt vom Einladehafen der Güter – bei mehreren Einladehäfen, dem weitest entfernten – passiert?

Bitte ankreuzen. Mehrfachnennungen möglich.

- Emmerich (Rhein)
- Schleuse Friedrichsfeld (Wesel-Datteln-Kanal)
- Schleuse Koblenz (Mosel)
- Seegrenze Ems/Übergang Delfzijl
- Seegrenze Weser
- Schleuse Brunsbüttel (Nord-Ostsee-Kanal)
- Schleuse Geesthacht (Elbe)
- Schleuse Oldenburg (Küstenkanal)
- Elbe-Seitenkanal
- Schleuse Plau (Müritz-Elde-Wasserstraße)
- Schleuse Havelberg (Untere Havel)
- Schleuse Parey (Pareyer Verbindungskanal)
- Schleuse Niegripp (Elbe-Havel-Kanal)
- Schleuse Schönwalde (Havel-Kanal)
- Schleuse Plötzensee (Berlin-Spandauer-Schiffahrtskanal)
- Hansabrücke (Spree-Oder-Wasserstraße)
- Unterschleuse (Landwehrkanal)
- Schleuse Kleinmachnow (Teltow-Kanal)
- Schleuse Eisenhüttenstadt (Oder)
- Straßenbrücke Schwedt (Hohensaaten-Friedrichsthaler-Wasserstraße)
- Schleuse Jochenstein (Donau)

Erläuterungen zum Fragebogen

1 Für den Verkehr von Schiffen, die im Berichtsmonat eine häufig wiederkehrende Verbindung zwischen zwei gleichen Häfen unterhalten, kann die Zählkarte monatlich als Sammelzählkarte angelegt werden. Voraussetzung dabei ist, dass auf allen Fahrten immer die gleichen Güter in gleicher Ladungsart bzw. gleichen Ladungseinheiten befördert werden. In diesem Fall ist das Tagesdatum frei zu lassen und in das Feld „Bei Reihenfahrten“ einzutragen, wie oft das Schiff im Berichtsmonat angekommen oder abgegangen ist.

Abschnitt 4 der Zählkarte („Im Meldehafen gelöschte Güter, Ladungsarten und Ladungseinheiten“) ist dann ebenso auszufüllen wie bei Nicht-Reihenfahrten. Bei der „Menge in Tonnen“ ist allerdings die **Gesamtsumme aller bei diesen Fahrten** beförderten Güter (je Güterart) einzutragen. Gleiches gilt – sofern Güter in Ladungseinheiten befördert werden (LA-Codes 40–51) – auch für das Feld „Anzahl der Ladungseinheiten“, das die **Stückzahl der Ladungseinheiten aller Fahrten** (je Ladungsart bzw. Ladungseinheit) zusammen beinhalten soll.

2 Diese Angaben dienen der maschinellen Ermittlung der Verkehrsleistung (Güteraufkommen, Tonnen- und Schiffskilometer) auf den einzelnen Wasserstraßen.

3 Die Bezeichnung der Güter erfolgt nach der NST-2007 (einheitliches Güterverzeichnis für die Verkehrsstatistik–2007). Sammelbezeichnungen wie Getreide, Erze, Eisen usw. sind nicht zulässig; die Güter

sind genauer zu benennen, z. B. Weizen, Roggen, Eisenerze, Walzstahl usw. Markenbezeichnungen sind nicht zu verwenden. Für jede Güterart ist eine separate Zeile vorgesehen. Wird allerdings eine Güterart gelöscht, die in mehreren Häfen geladen wurde, so sind so viele Zeilen auszufüllen, wie Einladehäfen bei der betreffenden Güterart vorkommen.

Bei leeren Ladungseinheiten sind je Ladungsart ebenfalls Zeilen anzulegen, in der die Felder „Güterart“, „Gefahrgut“ und „Menge in Tonnen“ leer bleiben und nur die Ladungsart, Ein- bzw. Ausladehafen sowie die Anzahl der leeren Ladungseinheiten angegeben werden.

4 Einladehafen ist der Ort, an dem das Gut eingeladen wurde. Bei Ankunft von Schiffsleichtern aus Übersee ist jedoch nicht der Hafen in Übersee als Einladehafen anzuschreiben, sondern der deutsche Seehafen (z. B. Bremerhaven) oder ein Rheinmündungshafen, in dem der Schiffsleichter vom Trägerschiff abgesetzt wurde.

5 Anzugeben ist das Bruttogewicht – in Tonnen – der jeweiligen Güterart einschließlich Verpackung, jedoch **ohne Eigengewichte der Ladungseinheiten**.

6 Anzugeben sind hier die in der untenstehenden Liste zutreffenden zweistelligen Codes (z. B. der Code 42 bei 40-Fuß-Containern).

4 Im Meldehafen gelöschte Güter, Ladungsarten und Ladungseinheiten

| Güterart 3 | Einladehafen 4 | Gefahrgut: ja | Menge in Tonnen 5 | Ladungsart 6 | Anzahl der Ladungseinheiten |
|-------------------|-----------------------|--------------------------|--------------------------|---------------------|-----------------------------|
| _____ | _____ | <input type="checkbox"/> | _____ | _____ | _____ |
| _____ | _____ | <input type="checkbox"/> | _____ | _____ | _____ |
| _____ | _____ | <input type="checkbox"/> | _____ | _____ | _____ |
| _____ | _____ | <input type="checkbox"/> | _____ | _____ | _____ |
| _____ | _____ | <input type="checkbox"/> | _____ | _____ | _____ |
| _____ | _____ | <input type="checkbox"/> | _____ | _____ | _____ |
| _____ | _____ | <input type="checkbox"/> | _____ | _____ | _____ |
| _____ | _____ | <input type="checkbox"/> | _____ | _____ | _____ |
| _____ | _____ | <input type="checkbox"/> | _____ | _____ | _____ |
| _____ | _____ | <input type="checkbox"/> | _____ | _____ | _____ |
| _____ | _____ | <input type="checkbox"/> | _____ | _____ | _____ |
| _____ | _____ | <input type="checkbox"/> | _____ | _____ | _____ |
| _____ | _____ | <input type="checkbox"/> | _____ | _____ | _____ |
| _____ | _____ | <input type="checkbox"/> | _____ | _____ | _____ |
| _____ | _____ | <input type="checkbox"/> | _____ | _____ | _____ |

| Massengut | Stückgut | Container |
|---|---|--|
| 10 = unverpacktes flüssiges Massengut 20 = unverpacktes festes Schüttgut | 30 = unverpacktes oder konventionell verpacktes Stückgut (nicht auf RO-RO-Einheiten; einschließlich kleiner Container < 20 Fuß) | 40 = 20-Fuß-Container 41 = Container zwischen 20 und 40 Fuß 42 = 40-Fuß-Container 43 = Container größer als 40 Fuß 44 = Sonstige Großcontainer |
| Fahrzeuge als Transportmittel (RO-RO-Einheiten) | Sonstige Ladungsarten | |
| 50 = Straßengüterfahrzeuge einschl. deren Anhänger sowie Anhänger von Straßengüterfahrzeugen 51 = Wechselbrücken/-behälter | 99 = Sonstiges | |

**Güterverkehrsstatistik der Binnenschifffahrt
– Zählkarte Abgang**

Name des Schiffes:

Name des Schiffsführers:

Wohnort des Schiffsführers:

Telefon, Telefax und/oder E-Mail-Adresse der für Rückfragen zur Verfügung stehenden Person (freiwillige Angabe):

Meldehafen: Einladehafen, Ladeplatz **oder** Strom mit km Angabe

1 Schiffsmerkmale

Amtliche Schiffsnummer/SUK-Nr. (bei seegehenden Schiffen/Rufzeichen)

Flagge/Registerstaat

Tragfähigkeit (Eichtonnen ohne Dezimale)

1.1 Schiffsgattung

Bitte nur ein Feld ankreuzen.

Gütermotorschiff

Güterleichter (Güterschiff ohne Selbstantrieb)

Tankmotorschiff

Tankleichter (Tankschiff ohne Selbstantrieb)

Containerschiff

Sonstiges Güterschiff

2 Abgang

Abgegangen am: (Tag, Monat und Jahr, z. B. 07/09/2017) / /

Bei Reihenfahrten: mal im Monat

3 Fahrtroute/Benutzte Wasserstraßen

Wird bei der Fahrt auch die See befahren? Ja Nein

Wurden im Meldehafen Güter ausgeladen? Ja Nein

Wurde zwischen dem Meldehafen und dem letzten Hafen Ladung transportiert? Ja Nein



Statistisches Landesamt Sachsen-Anhalt
Dezernat 35
Merseburger Str. 2
06110 Halle (Saale)

Bei Rückfragen erreichen Sie uns unter:

Telefon: (0345) 2318-0

Ansprechpartner/-in: (0345) 2318-436, 414

Telefax: (0345) 2318-930

E-Mail: abt-3@stala.mi.sachsen-anhalt.de

Bitte beachten Sie bei der Beantwortung der Fragen die Erläuterungen zu **1** bis **6** auf Seite 2 in dieser Unterlage. Weitere allgemeine Hinweise entnehmen Sie bitte dem beigefügten Merkblatt.

Vielen Dank für Ihre Mitarbeit.

15

Paginiernummer (bei Rückfragen bitte angeben)

noch: 3 Fahrtroute/Benutzte Wasserstraßen

Welche von den nachstehend genannten Wasserstraßen oder Punkten werden auf der Fahrt zum Ausladehafen der Güter – bei mehreren Ausladehäfen, dem weitest entfernten – passiert?

Bitte ankreuzen. Mehrfachnennungen möglich.

Emmerich (Rhein)

Schleuse Friedrichsfeld (Wesel-Datteln-Kanal)

Schleuse Koblenz (Mosel)

Seegrenze Ems/Übergang Delfzijl

Seegrenze Weser

Schleuse Brunsbüttel (Nord-Ostsee-Kanal)

Schleuse Geesthacht (Elbe)

Schleuse Oldenburg (Küstenkanal)

Elbe-Seitenkanal

Schleuse Plau (Müritz-Elde-Wasserstraße)

Schleuse Havelberg (Untere Havel)

Schleuse Parey (Pareyer Verbindungskanal)

Schleuse Niegripp (Elbe-Havel-Kanal)

Schleuse Schönwalde (Havel-Kanal)

Schleuse Plötzensee (Berlin-Spandauer-Schiffahrtskanal)

Hansabrücke (Spree-Oder-Wasserstraße)

Unterschleuse (Landwehrkanal)

Schleuse Kleinmachnow (Teltow-Kanal)

Schleuse Eisenhüttenstadt (Oder)

Straßenbrücke Schwedt (Hohensaaten-Friedrichsthaler-Wasserstraße)

Schleuse Jochenstein (Donau)

Veröffentlichungen¹ im Statistischen Landesamt Sachsen-Anhalt

Im Monat März 2018 erschienen

| Bestell-Nr. ¹ | Kennziffer/Periodizität | Titel | Preis (in EUR) |
|--------------------------|-------------------------|---|----------------|
| 1 Z 0 03 | Z | Statistisches Monatsheft 03/2018 | 5,50 |
| 3 A 1 04 | j/16 | Bevölkerung nach Alter und Geschlecht Land, kreisfreie Stadt, Landkreis Stand: 31.12.2016 | 4,50 |
| 3 A 1 19 | j/16 | Bevölkerung nach Alter und Geschlecht nach Gemeinden Stand: 31.12.2016 | 9,50 |
| 3 D 1 01 | D I hj-2/17 | Gewerbeanmeldungen und -abmeldungen Jahr 2017 | 2,50 |
| 3 E 1 02 | E I m-12/17 | Beschäftigte, Umsatz im Verarbeitenden Gewerbe sowie im Bergbau und der Gewinnung von Steinen und Erden Dezember 2017 - Vorläufige Ergebnisse Betriebe mit 50 und mehr tätigen Personen | 5,00 |
| 3 E1 09 | E I vj-3/17 | Produktion ausgewählter Erzeugnisse im Verarbeitenden Gewerbe sowie im Bergbau und der Gewinnung von Steinen und Erden III. Quartal 2017 | 2,50 |
| 3 E 2 01 | E II,III m-12/17 | Umsatz, Tätige Personen, Auftragseingang und Auftragsbestand im Baugewerbe Dezember 2017 | 2,50 |
| 3 E 2 03 | E II j/17 | Ergebnisse der Ergänzungserhebung im Bauhauptgewerbe Juni 2017 | 4,50 |
| 3 G 4 01 | G IV m-11/17 | Gäste und Übernachtungen im Reiseverkehr, Beherbergungskapazität November 2017, Januar - November 2017 - Vorläufige Ergebnisse | 6,00 |
| 3 H 1 01 | H I m-7/17 | Straßenverkehrsunfälle Juli 2017 - Vorläufige Ergebnisse | 6,00 |
| 3 H 1 01 | H I m-8/17 | Straßenverkehrsunfälle August 2017 - Vorläufige Ergebnisse | 6,00 |
| 3 H 1 05 | H I vj-4/17 | Fahrgäste und Beförderungsleistungen im Schienennahverkehr und im gewerblichen Omnibuslinienverkehr IV. Quartal 2017 | 1,50 |
| 3 L 2 01 | L II j/17 | Gemeindefinanzen - Einzahlungen und Auszahlungen Kassenstatistik 01.01.2017 - 31.12.2017 | 13,50 |
| 3 L 2 02 | LII j/16 | Gemeindefinanzen - Einzahlungen und Auszahlungen Jahresrechnungsstatistik 2016 | 8,00 |
| 3 Q 3 02 | Q III j/15 | Waren, Bau- und Dienstleistungen für den Umweltschutz Jahr 2015 | 3,00 |

¹ Veröffentlichung als PDF-Datei kostenfrei erhältlich, bei Bestellung bitte die erste Stelle der Bestellnummer durch eine „6“ ersetzen.

