



## Handel, Tourismus, Gastgewerbe

Gäste und Übernachtungen  
im Reiseverkehr,  
Beherbergungskapazität

April 2017  
Januar bis April 2017  
Winterhalbjahr 2016/17  
Vorläufige Ergebnisse

2017

12 11 10 9 8 7 6 5 4 3 2 1



SACHSEN-ANHALT

Statistisches Landesamt



# Statistischer Bericht

---

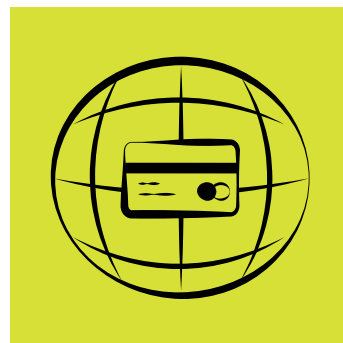

Handel, Tourismus, Gastgewerbe

Gäste und Übernachtungen  
im Reiseverkehr,  
Beherbergungskapazität

April 2017  
Januar bis April 2017  
Winterhalbjahr 2016/17  
Vorläufige Ergebnisse

Land Sachsen-Anhalt

---

## Inhaltsverzeichnis

	Seite
Vorbemerkungen	4
<u>Graphische Darstellungen:</u>	
Zuordnung der Kreise zu Reisegebieten im Land Sachsen-Anhalt	7
Ankünfte in den Beherbergungsbetrieben (einschließlich Camping) in Sachsen-Anhalt seit April 2014	8
Übernachtungen in den Beherbergungsbetrieben (einschließlich Camping) in Sachsen-Anhalt seit April 2014	8
Anteile der Betriebsarten an den Übernachtungen in den Beherbergungsbetrieben des Landes Sachsen-Anhalt im Monat April 2017	9
Stellplätze und Übernachtungen auf Campingplätzen in Sachsen-Anhalt seit April 2014	9
<u>Zeitreihen</u>	
1. Ergebnisse der Beherbergungsstatistik (einschließlich Camping) Sachsen-Anhalts 1993 - 2017	10
2. Ergebnisse der Beherbergungsstatistik (ohne Camping) Sachsen-Anhalts 1993 - 2017	11
<u>Kreise</u>	
3. Beherbergungsbetriebe (einschl. Camping), Schlafgelegenheiten und Auslastung der Kapazitäten nach Kreisen im Monat April 2017, Januar bis April 2017	12
4. Ankünfte, Übernachtungen und Aufenthaltsdauer der Gäste in Beherbergungsbetrieben (einschl. Camping) nach Kreisen und zusammengefassten Gästegruppen im Monat April 2017, Januar bis April 2017	13
5. Ankünfte, Übernachtungen und Aufenthaltsdauer der Gäste in Beherbergungsbetrieben der Hotellerie (Hotels, Hotels garnis, Gasthöfe und Pensionen) nach Kreisen und zusammengefassten Gästegruppen im Monat April 2017, Januar bis April 2017	14
<u>Reisegebiete</u>	
6. Beherbergungsbetriebe (einschl. Camping), Schlafgelegenheiten und Auslastung der Kapazitäten nach Reisegebieten und Betriebsarten im Monat April 2017, Januar bis April 2017	15
7. Ankünfte, Übernachtungen und Aufenthaltsdauer der Gäste in Beherbergungsbetrieben (einschl. Camping) nach Reisegebieten, Betriebsarten und zusammengefassten Gästegruppen im Monat April 2017, Januar bis April 2017	18
8. Ankünfte, Übernachtungen und Aufenthaltsdauer der Gäste in Beherbergungsbetrieben (einschl. Camping) nach Reisegebieten und Herkunftsländern im Monat April 2017, Januar bis April 2017	30

Gemeinden

9. Beherbergungsbetriebe (einschl. Camping), darunter Hotels (ohne Hotels garnis), Schlafgelegenheiten und Auslastung der Kapazitäten für ausgewählte Gemeinden und touristische Zielorte im Monat April 2017, Januar bis April 2017 42
10. Ankünfte, Übernachtungen und Aufenthaltsdauer der Gäste in Beherbergungsbetrieben (einschl. Camping), darunter Hotels (ohne Hotels garnis) für ausgewählte Gemeinden und touristische Zielorte im Monat April 2017, Januar bis April 2017 45

Gemeindegruppen

11. Beherbergungsbetriebe (einschl. Camping), Schlafgelegenheiten und Auslastung der Kapazitäten nach Gemeindegruppen im Monat April 2017, Januar bis April 2017 48
12. Ankünfte, Übernachtungen und Aufenthaltsdauer der Gäste in Beherbergungsbetrieben (einschl. Camping) nach Gemeindegruppen im Monat April 2017, Januar bis April 2017 48

Stellplätze Camping

13. Campingplätze mit Urlaubscamping und deren Stellplatzkapazitäten nach Reisegebieten und Kreisen im Monat April 2017 49

Winterhalbjahr (Oktober 2016 bis April 2017)

14. Ankünfte, Übernachtungen und Aufenthaltsdauer der Gäste in Beherbergungsbetrieben (einschl. Camping) nach Kreisen und zusammengefassten Gästegruppen 52
15. Ankünfte, Übernachtungen und Aufenthaltsdauer der Gäste in Beherbergungsbetrieben (einschl. Camping) nach Reisegebieten und zusammengefassten Gästegruppen 53
16. Ankünfte, Übernachtungen und Aufenthaltsdauer der Gäste in Beherbergungsbetrieben (einschl. Camping) nach Betriebsarten und zusammengefassten Gästegruppen 54
17. Ankünfte, Übernachtungen und Aufenthaltsdauer der Gäste in Beherbergungsbetrieben (einschl. Camping) nach Herkunftsländern 56
18. Ankünfte, Übernachtungen und Aufenthaltsdauer der Gäste in Beherbergungsbetrieben (einschl. Camping) für ausgewählte Gemeinden und touristische Zielorte 58
19. Ankünfte, Übernachtungen und Aufenthaltsdauer der Gäste in Beherbergungsbetrieben (einschl. Camping) nach Gemeindegruppen 61

## Vorbemerkungen

### Rechtsgrundlagen

Rechtsgrundlagen für die Durchführung der monatlichen Beherbergungsstatistik sind

- das Beherbergungsstatistikgesetz (Beherb StatG) vom 22. Mai 2002 (BGBl. I S. 1642), zuletzt geändert durch Artikel 11 des Gesetzes vom 28. Juli 2015 (BGBl. I S. 1400) in Verbindung mit
- dem Bundesstatistikgesetz in der Fassung der Bekanntmachung vom 20. Oktober 2016 (BGBl. I S. 2394) und
- der Verordnung (EU) Nr. 692/2011 des Europäischen Parlaments und des Rates über die europäische Tourismusstatistik und zur Aufhebung der Richtlinie 95/57/EG des Rates (ABl. L 192 vom 22.07.2011, S. 17).

Hiernach sind zu erfassen:

1. Zahl der Ankünfte und Übernachtungen von Gästen im Reiseverkehr; bei Gästen mit Wohnsitz oder gewöhnlichem Aufenthalt außerhalb Deutschlands wird auch das Herkunftsland erfragt.
2. Die Anzahl der im Berichtsmonat angebotenen Gästebetten sowie die Anzahl der Stellplätze auf Campingplätzen für Urlaubscamping.
3. Bei Hotels, Gasthöfen, Pensionen und Hotels garnis zusätzlich die Anzahl der Gästezimmer jeweils zum 31. Juli eines Jahres.
4. Bei Hotels, Gasthöfen, Pensionen und Hotels garnis mit mindestens 25 Zimmern die Anzahl der angebotenen und der belegten Gästezimmertage.

### Berichtskreis/Auskunftspflicht

Zum Berichtskreis der monatlichen Beherbergungsstatistik gehören Betriebe, die nach Einrichtung und Zweckbestimmung dazu dienen, mindestens zehn Gäste gleichzeitig vorübergehend zu beherbergen. Bei Campingplätzen müssen mindestens zehn Stellplätze vorhanden sein.

Auskunftspflichtig sind die Inhaber/-innen oder die Leiter/-innen des Beherbergungsbetriebes.

## Erhebungs- und Darstellungsmerkmale

### Beherbergung im Reiseverkehr:

Unterbringung von Personen, die sich nicht länger als ein Jahr ohne Unterbrechung an einem anderen Ort als ihrem gewöhnlichen Wohnsitz aufhalten. Der vorübergehende Ortswechsel kann durch Urlaub und Freizeitaktivitäten aber auch durch die Wahrnehmung privater und geschäftlicher Kontakte, den Besuch von Tagungen und Fortbildungsveranstaltungen, Maßnahmen zur Wiederherstellung der Gesundheit oder sonstige Gründe veranlasst sein.

### Ankünfte:

Zahl der angekommenen Gäste in einem Beherbergungsbetrieb innerhalb des Berichtszeitraums, die zum vorübergehenden Aufenthalt ein Gästebett belegten.

### Übernachtungen:

Zahl der Übernachtungen von Gästen, die im Berichtszeitraum in einem Beherbergungsbetrieb ankamen oder seit dem vorherigen Berichtszeitraum dort noch anwesend waren.

### Herkunftsländer:

Für die Zuordnung ist grundsätzlich der ständige Wohnsitz oder gewöhnliche Aufenthalt der Gäste maßgebend, nicht dagegen deren Staatsangehörigkeit bzw. Nationalität.

### Schlafgelegenheiten:

Anzahl der Betten, die in einem Betrieb zur Beherbergung von Gästen zur Verfügung stehen. Doppelbetten zählen dabei als zwei Schlafgelegenheiten. Im Campingbereich wird gemäß einer Vorgabe der Europäischen Kommission ein Stellplatz mit vier Betten gleichgesetzt.

### Gästezimmer:

Als Gästezimmer gilt eine Einheit, die aus einem Raum oder einer Gruppe von Räumen besteht, die eine unteilbare Mieteinheit in einem Beherbergungsbetrieb bilden. Bei den Gästezimmern kann es sich um Einzel-, Doppel- oder Mehrbettzimmer handeln, je nachdem, ob sie zur dauerhaften Beherbergung von einer, zwei oder mehr Personen eingerichtet sind. Die Zahl der Gästezimmer wird einmal im Jahr zum Stichtag 31. Juli erhoben. Gezählt werden die an diesem Stichtag tatsächlich zur Verfügung stehenden Gästezimmer. Zimmer, die von Mitarbeitern des Betriebes genutzt werden, zählen nicht als Gästezimmer. Ein Appartement ist eine spezielle Art von Gästezimmer. Es besteht aus einem oder mehreren Räumen mit Küche, separatem Bad und/oder Toilette.

**Durchschnittliche Auslastung:**

Die durchschnittliche Auslastung ist der Rechnerische Wert, der die Inanspruchnahme der Schlafgelegenheiten in einem Berichtszeitraum ausdrückt. Die prozentuale Angabe wird ermittelt, indem die Zahl der Übernachtungen durch die so genannten „Bettentage“ geteilt wird. Letztere sind das Produkt aus angebotenen Schlafgelegenheiten und der Zahl der Tage, an denen ein Betrieb im Berichtszeitraum tatsächlich geöffnet hatte. Das Produkt beschreibt damit die im Berichtszeitraum angebotene Bettenkapazität.

Berechnung der durchschnittlichen Auslastung:  
(Übernachtungen/angebotene Bettentage) x 100

**Durchschnittliche Aufenthaltsdauer:**

Die durchschnittliche Aufenthaltsdauer wird ermittelt, indem die Zahl der Übernachtungen durch die der Ankünfte geteilt wird. Sie kann zum Beispiel in Orten mit Vorsorge- und Rehabilitations-Kliniken rechnerisch höher sein als die Zahl der Kalendertage des Berichtszeitraums.

Berechnung der durchschnittl. Aufenthaltsdauer:  
(Übernachtungen/Ankünfte)

**Gliederungsmerkmale****Reisegebiete:**

Gliederung nach nichtadministrativen Raumeinheiten, die in Zusammenarbeit mit dem Ministerium für Wirtschaft und Arbeit des Landes Sachsen-Anhalt erstellt wurde und sich im Wesentlichen an den Zuständigkeitsbereichen der regionalen Tourismusverbände und an naturräumlichen Gegebenheiten orientiert. Die aktuelle Zuordnung erfolgte im Juni 2009 rückwirkend zum 01.01.2009.

**Gemeindegruppen:**

Zusammenfassung von Gemeinden oder Gemeindeteilen nach Art der staatlichen Anerkennung (z. B. als Mineral- und Moorbad, Luftkurort, Erholungsort), die aufgrund landesrechtlicher Vorschriften verliehen wurde. Gemeinden ohne Prädikat sind in der Gruppe „Sonstige Gemeinden“ enthalten.

**Betriebsarten:**

Die fachliche Gliederung der Beherbergungsbetriebe erfolgt auf Grundlage der „Klassifikation der Wirtschaftszweige, Ausgabe 2008“ (WZ 2008). Die Beherbergungsstatistik erstreckt sich auf den Wirtschaftszweig Beherbergung nach Abteilung 55 der WZ 2008, auf Vorsorge- und Rehabilitationskliniken sowie Schulungsheime.

Unterschieden werden

**Hotels, Gasthöfe, Pensionen (Hotellerie)**

**Hotels:** Beherbergungsstätten, die jedermann zugänglich sind und in denen ein Restaurant – auch für Passanten – vorhanden ist sowie in der Regel weitere Einrichtungen oder Räume für unterschiedliche Zwecke (Konferenzen, Seminare, Sport, Freizeit, Erholung) zur Verfügung stehen.

**Hotels garnis:** Beherbergungsstätten, die jedermann zugänglich sind und in denen als Mahlzeit höchstens ein Frühstück angeboten wird.

**Gasthöfe:** Beherbergungsstätten, die jedermann zugänglich sind und in denen, außer dem auch für Passanten zugänglichen Gastraum, in der Regel keine weiteren Aufenthaltsräume zur Verfügung stehen. Bei Gasthöfen übersteigt der Umsatz aus Bewirtung deutlich den aus Beherbergung.

**Pensionen:** Beherbergungsstätten, die jedermann zugänglich sind und in denen Speisen und Getränke nur an Hausgäste abgegeben werden.

**Ferienunterkünfte und ähnliche Beherbergungsstätten**

**Erholungs- und Ferienheime:** Beherbergungsstätten, die nur bestimmten Personengruppen, z. B. Mitgliedern eines Vereins oder einer Organisation, Beschäftigten eines Unternehmens, Kindern, Müttern, Betreuten sozialer Einrichtungen zugänglich sind und in denen Speisen und Getränke nur an Hausgäste abgegeben werden.

**Ferienzentren:** Beherbergungsstätten, die jedermann zugänglich sind und dazu dienen, wahlweise unterschiedliche Wohn- und Aufenthaltsmöglichkeiten sowie gleichzeitig Freizeiteinrichtungen in Verbindung mit Einkaufsmöglichkeiten und persönlichen Dienstleistungen zum vorübergehenden Aufenthalt anzubieten. Als Mindestausstattung gilt das Vorhandensein von Hotelunterkunft und anderen Wohngelegenheiten auch mit Kochgelegenheit, einer Gaststätte, von Einkaufsmöglichkeiten zur Deckung des täglichen Bedarfs und des Freizeitbedarfs sowie von Einrichtungen für persönliche Dienstleistungen, z. B. Massageeinrichtungen, Solarium, Sauna, Friseur und zur aktiven Freizeitgestaltung, wie z. B. Schwimmbad, Tennis-, Tischtennis-, Minigolf- oder Trimm-Dich-Anlagen.

**Ferienhäuser, -wohnungen:** Beherbergungsstätten, die jedermann zugänglich sind und in denen Speisen und Getränke nicht abgegeben werden, aber eine Kochgelegenheit vorhanden ist.

Jugendherbergen und Hütten: Beherbergungsstätten, die in der Regel eine einfache Ausstattung aufweisen und vorzugsweise Jugendlichen oder Angehörigen der sie tragenden Organisation, z. B. ein Wanderverein, zur Verfügung stehen. Speisen und Getränke werden nur an Hausgäste abgegeben.

Campingplätze: Abgegrenzte Gelände, die jedermann zum vorübergehenden Aufstellen von mitgebrachten Wohnwagen, Reise- bzw. Wohnmobilen oder Zelten zugänglich sind. Im Rahmen der Monaterhebung im Tourismus werden nur Campingplätze berücksichtigt, die Urlaubscamping anbieten, nicht aber so genannte Dauercampingplätze. Die Unterscheidung zwischen Urlaubs- und Dauercamping knüpft an die vertraglich vereinbarte Dauer der Campingplatzbenutzung an. Im Urlaubscamping wird der Stellplatz in der Regel für die Dauer von Tagen oder Wochen gemietet, im Dauercamping dagegen zumeist auf Monats- oder Jahresbasis.

#### Sonstige tourismusrelevante Unterkünfte

Vorsorge- und Rehabilitationskliniken: Beherbergungsbetriebe, die unter ärztlicher Leitung stehen und ausschließlich oder überwiegend Kurgästen zur Verfügung stehen. Als Kurgäste gelten Personen, die sich aufgrund einer ärztlichen Verordnung in der Klinik vorübergehend aufhalten.

Zu den Vorsorge- und Reha-Kliniken zählen auch Kinderheilstätten, Sanatorien, Kur- oder ähnliche Krankenhäuser (Fachabteilungen anderer Krankenhäuser). Im Unterschied zur Krankenhausstatistik werden Vorsorge- und Reha-Kliniken in der Beherbergungsstatistik nur dann erfasst, wenn die dort untergebrachten Personen überwiegend in der Lage sind, während des vorübergehenden Aufenthalts die Klinik zu verlassen und die Tourismusangebote der Gemeinde in Anspruch zu nehmen.

Schulungsheime: Beherbergungsstätten, die nach Einrichtung und Zweckbestimmung dazu dienen, Unterricht außerhalb des regulären Schul- und Hochschulsystems anzubieten und überwiegend der Erwachsenenbildung dienen.

#### **Winterhalbjahr/Sommerhalbjahr:**

Das Sommerhalbjahr umfasst in der amtlichen Tourismusstatistik den Zeitraum von Mai bis Oktober. Entsprechend werden die Monate November bis April dem Winterhalbjahr zugeordnet.

Ab 2014 Ausgliederung der Schullandheime und Schulungsheime aus der Betriebsart *Erholungs- und Ferienheime* und Zuordnung zu den Betriebsarten *Jugendherbergen und Hütten* oder *Schulungsheime*.

Aufgrund gesetzlicher Änderungen basieren die Ergebnisse ab 2012 auf Meldungen von Beherbergungsbetrieben mit mindestens zehn Schlafgelegenheiten sowie von Campingplätzen mit mindestens zehn Stellplätzen. Bis 2011 betraf es Betriebe mit mindestens neun Schlafgelegenheiten.

Ab 2011 werden für Camping nur noch Zahlen für den Bereich Urlaubscamping ausgewiesen. Angaben zum Dauercamping entfallen.

Im Juni 2009, rückwirkend zum 01.01.2009, erfolgte eine Neuordnung in der Gliederung der Reisegebiete, den Salzlandkreis betreffend. Neu: Zuordnung des gesamten Salzlandkreises zum Reisegebiet Magdeburg, Elbe-Börde-Heide. Alt: Zuordnung von Teilen des Salzlandkreises in die Reisegebiete Magdeburg, Elbe-Börde-Heide, Harz/Harzvorland und Anhalt-Wittenberg.

Ab Januar 2009 erfolgt die fachliche Gliederung auf Grundlage der Klassifikation der Wirtschaftszweige 2008 (WZ 2008). Diese löst die bis dahin geltende WZ 2003 ab. Die neue WZ 2008 wirkt sich beim Nachweis der Betriebsarten aus. Ab Berichtsmonat Januar 2009 werden sowohl Tabellen zu den Kapazitäten als auch Ankünften und Übernachtungen einschließlich Campingplätzen ausgewiesen.

Bis einschließlich Dezember 2008 war dies nur für Ankünfte und Übernachtungen der Fall.

#### **Allgemeiner Hinweis**

Die Ergebnisse des laufenden Berichtsjahres sind vorläufig. Es werden die jeweils aktuellsten Angaben der Berichtseinheiten für den Berichtsmonat als auch für die Vormonate verwendet. Durch Rückkorrekturen kann die Summe der bereits veröffentlichten Monatsergebnisse vom aktuellen Ergebnis für den Jahresteil abweichen.

#### **Zeichenerklärung**

- = nichts vorhanden
- . = Zahlenwert geheim zu halten
- x = Tabellenfach gesperrt, weil Aussagewert nicht sinnvoll  
(z. B. bei Vorjahresvergleichen ohne Basiswert oder programmtechnisch nicht möglich)
- ... = Angabe fällt später an
- \*\* = Veränderungsrate ist größer als 999 %



Zuordnung der kreisfreien Städte und Landkreise zu Reisegebieten im Land Sachsen-Anhalt

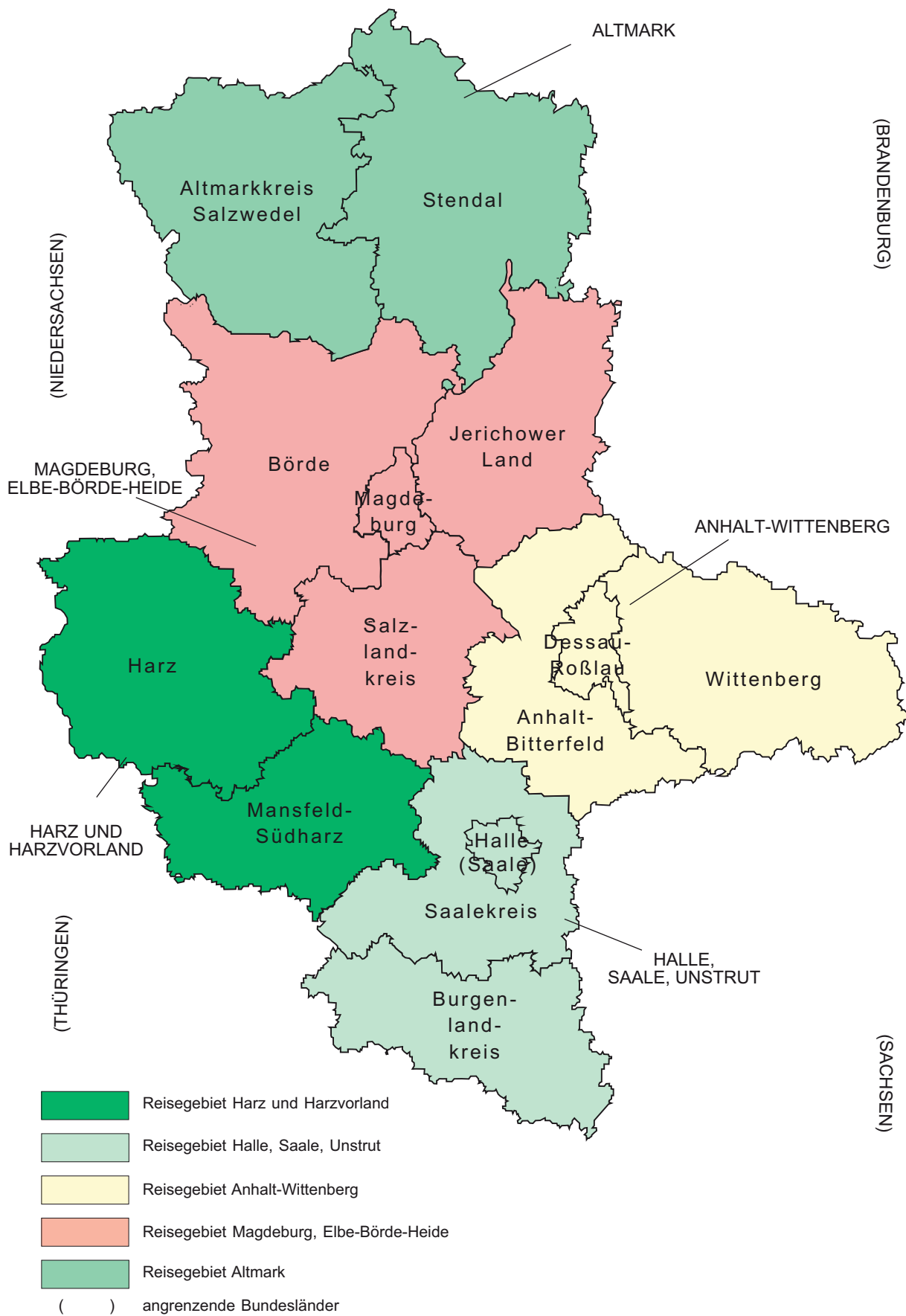

Ankünfte in den Beherbergungsbetrieben einschließlich Camping  
in Sachsen-Anhalt seit April 2014

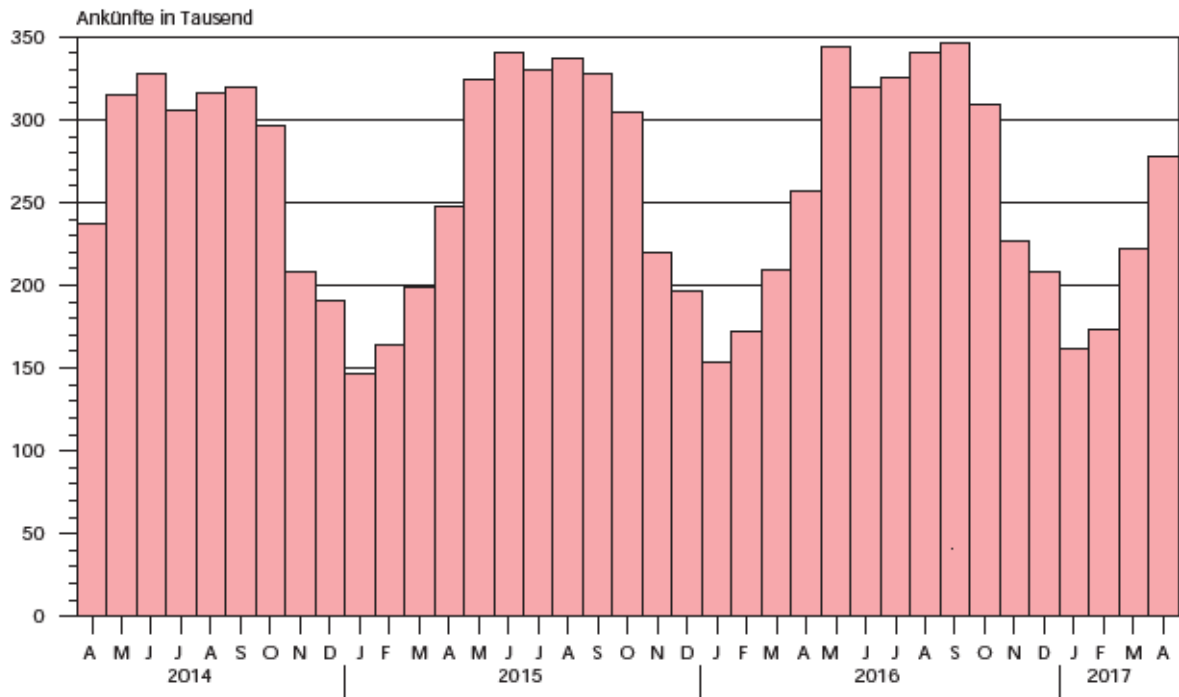

Übernachtungen in den Beherbergungsbetrieben einschließlich Camping  
in Sachsen-Anhalt seit April 2014

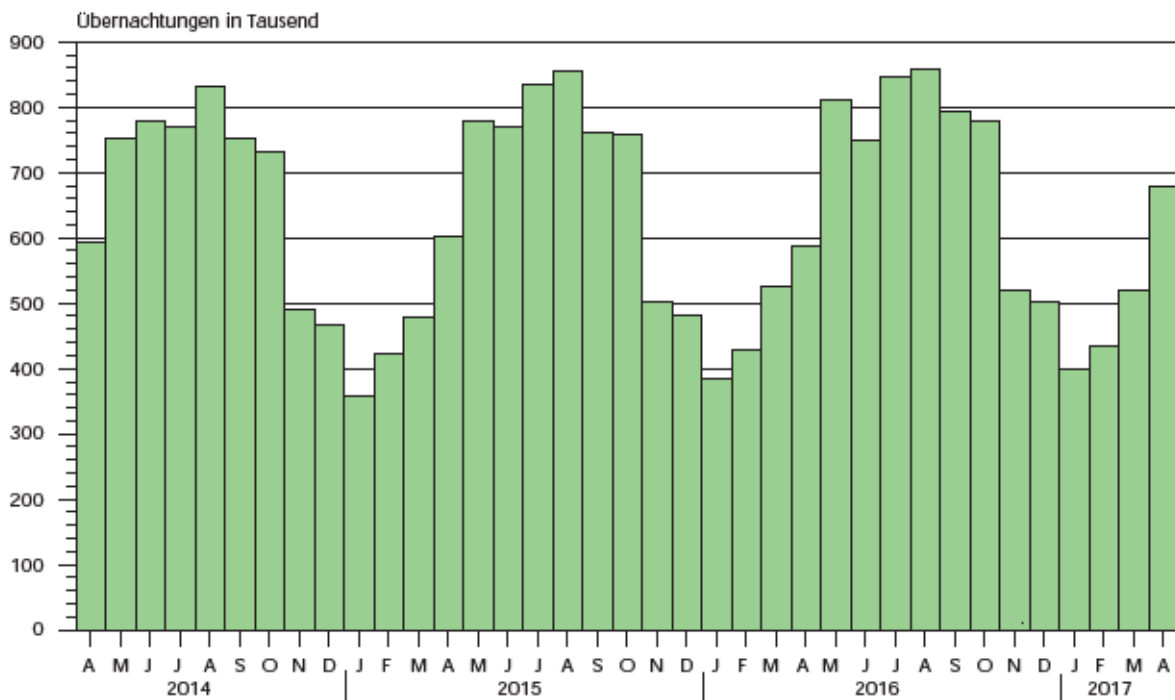

Anteile der Betriebsarten an den Übernachtungen  
in Beherbergungsbetrieben des Landes Sachsen-Anhalt  
im Monat April 2017

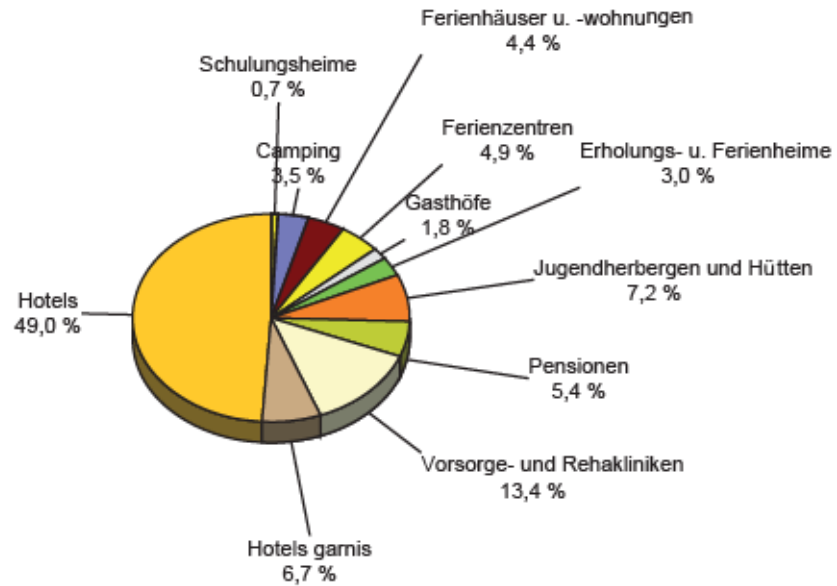

Stellplätze und Übernachtungen auf Campingplätzen  
in Sachsen-Anhalt seit April 2014

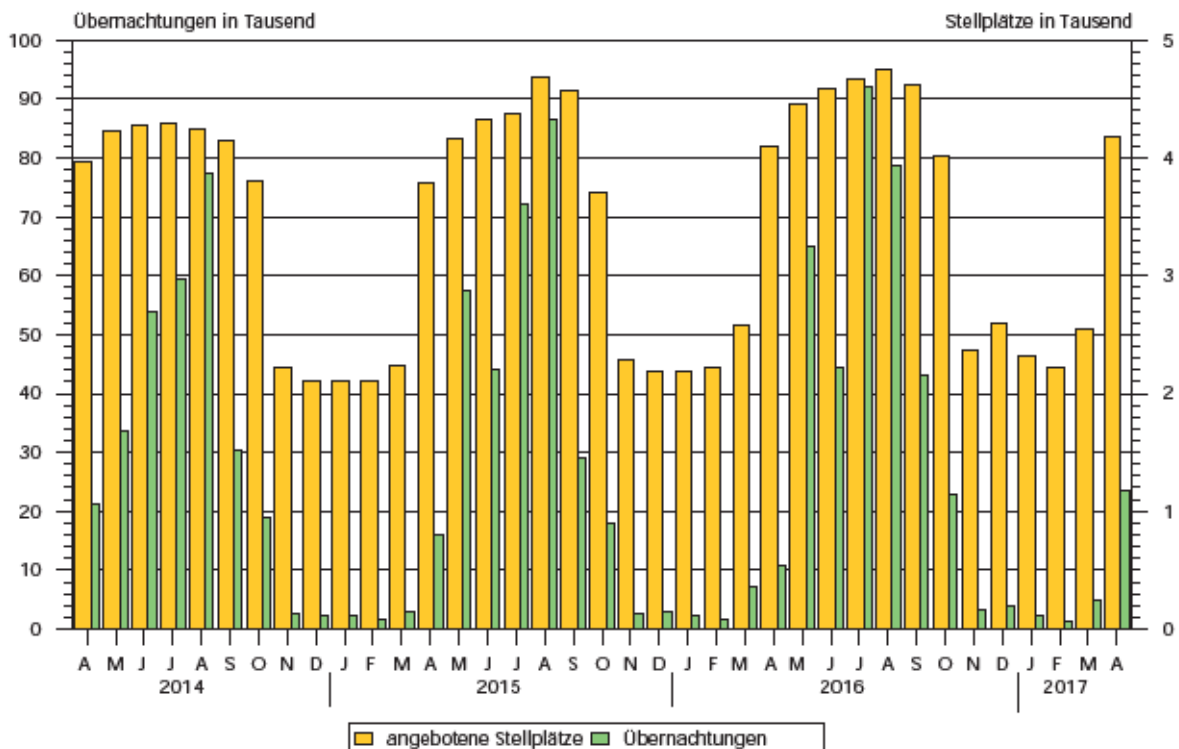

## 1. Ergebnisse der Beherbergungsstatistik (einschließlich Camping) Sachsen-Anhalts 1993 - 2017

Jahr Monat	Geöffnete Betriebe	Angebote- ne Schlafgelegen- heiten <sup>3)</sup>	Durchschnittl. Auslastung der angebotenen Schlafgelegen- heiten	Ankünfte	Über- nachtungen	Durchschnitt- liche Aufenthalts- dauer
	Anzahl		%	Anzahl		Tage
1993 <sup>1)</sup>	534	32 120	31,0	1 278 448	3 638 874	2,8
1994 <sup>1)</sup>	776	43 225	29,1	1 661 695	4 586 336	2,8
1995 <sup>1)</sup>	958	53 332	27,4	1 911 555	5 330 109	2,8
1996 <sup>1)</sup>	985	55 718	27,4	2 020 138	5 569 740	2,8
1997 <sup>1)</sup>	1 015	57 253	25,5	2 058 754	5 329 486	2,6
1998 <sup>1)</sup>	1 025	58 703	25,0	2 139 981	5 366 764	2,5
1999 <sup>1)</sup>	1 037	60 052	25,9	2 242 429	5 671 655	2,5
2000 <sup>1)</sup>	1 052	61 016	25,5	2 255 209	5 688 586	2,5
2001 <sup>1)</sup>	1 074	60 505	26,2	2 302 249	5 789 726	2,5
2002 <sup>1)</sup>	1 049	58 600	26,1	2 190 160	5 584 831	2,5
2003 <sup>1)</sup>	1 046	60 220	25,8	2 240 456	5 666 885	2,5
2004 <sup>1)</sup>	1 040	60 783	25,9	2 348 778	5 874 270	2,5
2005 <sup>1)</sup>	1 031	60 939	26,5	2 419 692	6 009 339	2,5
2006 <sup>1)</sup>	1 060	61 913	26,5	2 568 144	6 414 065	2,5
2007 <sup>1)</sup>	1 070	61 829	26,9	2 584 914	6 562 556	2,5
2008 <sup>1)</sup>	1 072	62 230	27,0	2 641 801	6 699 594	2,5
2009 <sup>1)</sup>	1 082	62 433	27,2	2 684 856	6 743 135	2,5
2010 <sup>1)</sup>	1 068	61 314	27,7	2 777 136	6 857 027	2,5
2011 <sup>1)</sup>	1 064	61 260	28,7	2 885 685	7 069 738	2,4
2012 <sup>1)</sup>	1 013	60 562	29,9	2 953 302	7 353 676	2,5
2013 <sup>1)</sup>	1 007	60 155	29,5	2 885 235	7 130 846	2,5
2014 <sup>1)</sup>	1 008	60 668	30,8	3 014 492	7 433 263	2,5
2015 <sup>1)</sup>	1 012	60 169	31,0	3 143 256	7 608 823	2,4
2016 <sup>1)</sup>	1 031	63 438	31,7	3 212 557	7 791 717	2,4
Januar	984	59 016	21,2	152 151	382 036	2,5
Februar	971	58 772	25,2	171 499	429 097	2,5
März	1 012	62 070	28,5	211 646	534 465	2,5
April	1 068	69 409	28,6	257 439	590 115	2,3
Mai	1 093	72 011	36,7	345 498	813 168	2,4
Juni	1 086	72 897	34,3	319 632	749 938	2,3
Juli	1 091	73 644	37,0	324 478	842 246	2,6
August	1 099	74 160	37,1	340 586	851 237	2,5
September	1 106	73 520	36,2	345 258	795 331	2,3
Oktober	1 100	71 141	36,0	308 753	782 544	2,5
November	1 038	62 988	27,7	226 949	520 417	2,3
Dezember	1 031	63 438	25,8	208 668	501 123	2,4
2017 <sup>2)</sup>						
Januar	1 007	61 416	21,2	161 447	399 869	2,5
Februar	1 002	61 016	25,7	174 704	437 965	2,5
März	1 015	63 257	27,0	223 511	522 020	2,3
April	1 092	71 561	31,8	277 796	677 745	2,4
Mai	...	...	...	...	...	...
Juni	...	...	...	...	...	...
Juli	...	...	...	...	...	...
August	...	...	...	...	...	...
September	...	...	...	...	...	...
Oktober	...	...	...	...	...	...
November	...	...	...	...	...	...
Dezember	...	...	...	...	...	...

1) Betriebe und Schlafgelegenheiten Stand 31.12.

2) vorläufiges Ergebnis

3) Doppelbetten zählen als 2 Schlafgelegenheiten. Für Camping wird 1 Stellplatz in 4 Schlafgelegenheiten umgerechnet.

## 2. Ergebnisse der Beherbergungsstatistik (ohne Camping) Sachsen-Anhalts 1993 - 2017

Jahr Monat	Geöffnete Betriebe	Angebote ne Betten	Durchschnitt- liche Auslastung der angebotenen Betten	Ankünfte	Über- nachtungen	Durchschnitt- liche Aufenthalts- dauer
	Anzahl		%	Anzahl		Tage
1993 <sup>1)</sup>	523	26 124	36,8	1 190 601	3 367 559	2,8
1994 <sup>1)</sup>	761	36 497	34,6	1 566 937	4 277 803	2,7
1995 <sup>1)</sup>	942	45 128	33,2	1 811 003	5 007 498	2,8
1996 <sup>1)</sup>	962	46 414	31,3	1 932 154	5 285 103	2,7
1997 <sup>1)</sup>	992	48 021	28,7	1 975 694	5 063 247	2,6
1998 <sup>1)</sup>	1 001	49 311	28,3	2 058 299	5 117 997	2,5
1999 <sup>1)</sup>	1 014	49 668	30,0	2 148 827	5 397 178	2,5
2000 <sup>1)</sup>	1 029	50 468	29,5	2 172 719	5 440 659	2,5
2001 <sup>1)</sup>	1 051	50 537	29,9	2 214 457	5 552 933	2,5
2002 <sup>1)</sup>	1 028	49 376	29,0	2 109 187	5 364 807	2,5
2003 <sup>1)</sup>	1 023	50 440	29,5	2 142 285	5 407 056	2,5
2004 <sup>1)</sup>	1 016	50 443	30,2	2 256 199	5 632 471	2,5
2005 <sup>1)</sup>	1 007	50 599	30,9	2 324 562	5 765 201	2,5
2006 <sup>1)</sup>	1 036	52 157	32,7	2 473 256	6 175 243	2,5
2007 <sup>1)</sup>	1 042	51 957	32,8	2 491 592	6 318 556	2,5
2008 <sup>1)</sup>	1 045	52 698	33,1	2 536 496	6 437 309	2,5
2009 <sup>1)</sup>	1 054	53 101	32,9	2 563 953	6 444 477	2,5
2010 <sup>1)</sup>	1 043	52 434	33,6	2 672 362	6 584 600	2,5
2011 <sup>1)</sup>	1 042	52 784	34,7	2 771 521	6 787 242	2,4
2012 <sup>1)</sup>	990	52 006	36,2	2 836 567	7 051 100	2,5
2013 <sup>1)</sup>	985	51 799	35,7	2 779 653	6 858 500	2,5
2014 <sup>1)</sup>	984	52 272	36,8	2 886 023	7 116 419	2,5
2015 <sup>1)</sup>	987	51 417	36,8	2 996 924	7 257 677	2,4
2016 <sup>1)</sup>	1 003	53 058	38,1	3 065 503	7 413 880	2,4
Januar	959	50 144	24,8	151 535	379 837	2,5
Februar	946	49 900	29,6	170 897	427 537	2,5
März	981	51 594	33,3	208 664	525 797	2,5
April	1 011	53 093	36,5	252 477	578 546	2,3
Mai	1 026	54 171	44,7	320 406	748 720	2,3
Juni	1 019	54 557	43,0	300 541	703 889	2,3
Juli	1 023	54 976	44,2	290 131	750 649	2,6
August	1 027	55 160	45,2	308 452	772 712	2,5
September	1 036	55 192	45,5	327 696	753 027	2,3
Oktober	1 045	55 073	44,5	301 512	758 787	2,5
November	1 009	53 356	32,5	225 837	517 332	2,3
Dezember	1 003	53 058	30,6	207 355	497 047	2,4
2017 <sup>2)</sup>						
Januar	979	52 172	24,8	160 769	397 473	2,5
Februar	975	52 140	30,0	174 203	436 595	2,5
März	983	52 741	31,7	221 355	517 209	2,3
April	1 031	54 825	39,9	268 967	654 298	2,4
Mai	...	...	...	...	...	...
Juni	...	...	...	...	...	...
Juli	...	...	...	...	...	...
August	...	...	...	...	...	...
September	...	...	...	...	...	...
Oktober	...	...	...	...	...	...
November	...	...	...	...	...	...
Dezember	...	...	...	...	...	...

1) Betriebe und Betten Stand 31.12.

2) vorläufiges Ergebnis

3. Beherbergungsbetriebe (einschl. Camping), Schlafgelegenheiten und Auslastung  
der Kapazitäten nach kreisfreien Städten und Landkreisen

Land  Kreisfreie Stadt  Landkreis	April 2017							Januar bis April 2017
	Betriebe			in den Betrieben angebotene Schlafgelegenheiten <sup>1)</sup>				durch- schnitt- liche Aus- lastung
	ins- gesamt	darunter geöffnete		ins- gesamt	Verände- rung ge- genüber dem Vor- jahres- monat	durch- schnitt- liche Aus- lastung	nachrichtlich	
		zu- sammen	Verände- rung ge- genüber dem Vor- jahres- monat				maximales Angebot an Schlafge- legenheiten der letzten 13 Monate	
	Anzahl		%	Anzahl	%	Anzahl	%	
<b>Sachsen-Anhalt insgesamt</b>	1 155	1 092	2,3	71 561	3,1	31,8	78 377	26,6
Dessau-Roßlau, Stadt	25	23	21,1	1 443	5,1	44,9	1 512	39,3
Halle (Saale), Stadt	40	38	2,7	2 630	2,5	42,9	2 839	35,4
Magdeburg, Stadt	49	48	26,3	5 373	8,2	34,3	5 412	31,7
Altmarkkreis Salzwedel	50	45	- 2,2	3 082	- 4,5	28,9	5 119	26,3
Anhalt-Bitterfeld	56	53	1,9	2 908	4,2	19,5	3 957	16,0
Börde	59	55	5,8	4 979	0,1	26,5	5 344	23,8
Burgenlandkreis	123	110	5,8	6 276	3,5	29,0	6 727	22,9
Harz	343	332	1,5	20 956	6,1	37,3	21 778	28,1
Jerichower Land	48	44	- 2,2	2 425	0,8	16,3	2 567	18,9
Mansfeld-Südharz	71	68	0,0	3 729	1,2	28,6	3 855	20,3
Saalekreis	71	68	- 5,6	4 200	- 0,3	29,5	4 538	24,6
Salzlandkreis	74	70	6,1	3 673	1,2	31,3	4 171	30,2
Stendal	56	52	4,0	3 054	1,6	23,9	3 427	21,8
Wittenberg	90	86	- 5,5	6 833	1,2	31,3	7 131	28,7

1) Doppelbetten zählen als 2 Schlafgelegenheiten. Für Camping wird 1 Stellplatz in 4 Schlafgelegenheiten umgerechnet.

4. Ankünfte, Übernachtungen und Aufenthaltsdauer der Gäste in Beherbergungsbetrieben (einschl. Camping)  
nach kreisfreien Städten, Landkreisen und zusammengefassten Gästegruppen

Land Kreisfreie Stadt/Landkreis	April 2017					Januar bis April 2017				
	Ankünfte		Übernachtungen		durch- schn. Aufent- halts- dauer	Ankünfte		Übernachtungen		durch- schn. Aufent- halts- dauer
	insge- samt	Veränd. gegen- über Vorj.- monat	insge- samt	Veränd. gegen- über Vorj.- monat		insge- samt	Veränd. gegen- über Vorj.- zeitr.	insge- samt	Veränd. gegen- über Vorj.- zeitr.	
					Anzahl					%
<b>Sachsen-Anhalt insgesamt</b>	277 796	7,9	677 745	14,8	2,4	837 458	5,6	2 037 599	5,3	2,4
Deutschland	254 495	7,3	625 419	14,3	2,5	772 973	5,5	1 890 816	4,3	2,4
Ausland	23 301	15,4	52 326	21,2	2,2	64 485	7,4	146 783	20,0	2,3
Dessau-Roßlau, Stadt	11 977	18,7	19 439	27,4	1,6	37 252	5,6	60 935	16,4	1,6
Deutschland	9 709	24,8	15 937	29,8	1,6	30 179	9,0	48 721	14,9	1,6
Ausland	2 268	- 1,6	3 502	17,8	1,5	7 073	- 6,8	12 214	22,7	1,7
Halle (Saale), Stadt	18 467	- 2,4	33 823	3,0	1,8	62 156	- 1,4	110 991	2,2	1,8
Deutschland	16 206	- 6,1	28 916	- 0,7	1,8	55 482	- 2,4	95 407	- 0,6	1,7
Ausland	2 261	37,2	4 907	31,3	2,2	6 674	7,9	15 584	23,3	2,3
Magdeburg, Stadt	32 348	- 4,2	55 225	- 2,0	1,7	109 049	4,0	181 905	4,5	1,7
Deutschland	28 265	- 5,1	47 574	0,3	1,7	97 863	3,8	160 240	4,7	1,6
Ausland	4 083	2,4	7 651	- 13,9	1,9	11 186	6,1	21 665	3,6	1,9
Altmarkkreis Salzwedel	7 288	7,0	26 734	8,7	3,7	20 118	4,1	78 738	2,4	3,9
Deutschland	6 964	5,8	25 490	8,2	3,7	19 217	3,8	75 273	2,0	3,9
Ausland	324	40,9	1 244	21,2	3,8	901	11,0	3 465	12,3	3,8
Anhalt-Bitterfeld	7 779	- 0,6	17 023	6,6	2,2	25 909	4,0	52 887	6,4	2,0
Deutschland	7 113	- 0,5	14 521	1,5	2,0	23 586	3,5	45 952	0,8	1,9
Ausland	666	- 2,2	2 502	50,5	3,8	2 323	10,3	6 935	67,1	3,0
Börde	15 227	- 6,9	37 717	- 1,8	2,5	47 390	0,9	120 445	1,4	2,5
Deutschland	12 932	- 7,9	34 006	- 2,7	2,6	41 049	2,1	110 731	1,3	2,7
Ausland	2 295	- 0,9	3 711	7,5	1,6	6 341	- 5,9	9 714	3,4	1,5
Burgenlandkreis	17 701	3,9	54 280	7,5	3,1	47 428	4,7	154 489	- 1,3	3,3
Deutschland	17 088	4,2	52 517	7,4	3,1	45 022	4,7	148 688	- 1,6	3,3
Ausland	613	- 3,8	1 763	9,9	2,9	2 406	5,5	5 801	7,4	2,4
Harz	85 181	17,8	233 273	28,6	2,7	251 487	7,5	679 730	4,9	2,7
Deutschland	81 697	17,5	224 640	29,0	2,7	243 375	7,1	658 972	4,5	2,7
Ausland	3 484	27,6	8 633	20,3	2,5	8 112	18,4	20 758	19,8	2,6
Jerichower Land	6 597	4,8	11 876	1,6	1,8	18 925	- 0,8	34 956	0,7	1,8
Deutschland	5 546	1,1	10 486	- 1,2	1,9	17 075	- 0,6	32 164	0,0	1,9
Ausland	1 051	29,8	1 390	28,3	1,3	1 850	- 2,8	2 792	9,0	1,5
Mansfeld-Südharz	14 525	18,2	31 881	26,5	2,2	41 703	12,7	88 098	13,6	2,1
Deutschland	13 882	19,0	30 481	30,4	2,2	39 866	12,5	84 456	15,8	2,1
Ausland	643	2,9	1 400	- 23,7	2,2	1 837	17,8	3 642	- 21,2	2,0
Saalekreis	17 348	3,1	36 815	8,8	2,1	58 017	8,1	119 847	15,1	2,1
Deutschland	15 169	- 1,3	29 425	- 2,4	1,9	50 860	6,7	99 413	9,2	2,0
Ausland	2 179	50,0	7 390	100,3	3,4	7 157	19,2	20 434	56,8	2,9
Salzlandkreis	10 317	- 6,0	34 471	7,5	3,3	31 916	- 1,5	115 472	0,5	3,6
Deutschland	9 559	- 7,5	31 622	3,7	3,3	29 603	- 1,7	107 211	- 0,3	3,6
Ausland	758	19,6	2 849	81,2	3,8	2 313	1,1	8 261	13,1	3,6
Stendal	10 622	2,0	21 631	15,5	2,0	28 714	- 2,4	55 553	- 3,3	1,9
Deutschland	10 277	4,0	20 871	17,0	2,0	27 608	- 1,1	53 277	- 0,3	1,9
Ausland	345	- 34,4	760	- 16,0	2,2	1 106	- 26,9	2 276	- 43,3	2,1
Wittenberg	22 419	27,6	63 557	19,2	2,8	57 394	20,8	183 553	13,2	3,2
Deutschland	20 088	25,8	58 933	18,5	2,9	52 188	19,1	170 311	10,4	3,3
Ausland	2 331	45,1	4 624	30,0	2,0	5 206	41,8	13 242	68,0	2,5

5. Ankünfte, Übernachtungen und Aufenthaltsdauer der Gäste in Beherbergungsbetrieben der Hotellerie  
(Hotels, Hotel garnis, Gasthöfe und Pensionen) nach kreisfreien Städten, Landkreisen und  
zusammengefassten Gästegruppen

Land Kreisfreie Stadt/Landkreis	April 2017					Januar bis April 2017				
	Ankünfte		Übernachtungen		durch- schn. Aufent- halts- dauer	Ankünfte		Übernachtungen		durch- schn. Aufent- halts- dauer
	insge- samt	Veränd. gegen- über Vorj.- monat	insge- samt	Veränd. gegen- über Vorj.- monat		insge- samt	Veränd. gegen- über Vorj.- zeitr.	insge- samt	Veränd. gegen- über Vorj.- zeitr.	
					Anzahl					%
<b>Sachsen-Anhalt insgesamt</b>	170 500	5,1	332 063	13,4	1,9	540 278	4,1	1 015 254	5,2	1,9
Deutschland	152 181	4,0	295 429	12,3	1,9	489 866	4,0	918 934	4,4	1,9
Ausland	18 319	15,2	36 634	22,6	2,0	50 412	4,6	96 320	12,8	1,9
Dessau-Roßlau, Stadt	8 494	18,7	12 503	31,4	1,5	26 673	4,2	38 630	14,8	1,4
Deutschland	6 527	28,3	9 712	40,1	1,5	20 669	8,0	29 817	17,0	1,4
Ausland	1 967	- 4,9	2 791	7,8	1,4	6 004	- 6,8	8 813	7,9	1,5
Halle (Saale), Stadt	12 720	- 5,0	19 743	2,6	1,6	43 838	- 5,7	64 427	- 4,2	1,5
Deutschland	10 738	- 10,2	16 328	- 3,5	1,5	38 003	- 7,5	55 134	- 6,5	1,5
Ausland	1 982	38,6	3 415	46,6	1,7	5 835	7,9	9 293	12,3	1,6
Magdeburg, Stadt	22 142	- 10,3	37 400	- 8,3	1,7	77 497	0,1	125 950	- 0,2	1,6
Deutschland	18 915	- 11,3	31 338	- 5,6	1,7	68 847	- 0,1	109 693	0,2	1,6
Ausland	3 227	- 4,2	6 062	- 20,4	1,9	8 650	1,5	16 257	- 3,2	1,9
Altmarkkreis Salzwedel	3 490	10,1	6 818	19,7	2,0	10 451	8,7	18 534	9,0	1,8
Deutschland	3 307	7,9	6 322	15,2	1,9	9 956	6,9	17 423	6,2	1,8
Ausland	183	72,6	496	137,3	2,7	495	66,1	1 111	82,1	2,2
Anhalt-Bitterfeld	5 031	- 0,2	10 401	10,4	2,1	17 927	1,0	33 715	7,6	1,9
Deutschland	4 525	- 0,9	8 268	0,7	1,8	16 093	0,3	28 162	0,5	1,7
Ausland	506	7,2	2 133	76,3	4,2	1 834	7,1	5 553	67,8	3,0
Börde	9 065	- 7,7	14 391	- 2,4	1,6	29 882	1,1	45 295	4,5	1,5
Deutschland	7 306	- 7,7	11 593	- 2,3	1,6	24 726	2,9	37 864	6,0	1,5
Ausland	1 759	- 7,9	2 798	- 2,7	1,6	5 156	- 6,7	7 431	- 3,0	1,4
Burgenlandkreis	8 695	- 3,6	16 352	7,9	1,9	23 586	- 4,9	40 933	- 5,0	1,7
Deutschland	8 261	- 2,7	15 605	11,5	1,9	21 923	- 4,2	38 434	- 2,0	1,8
Ausland	434	- 18,7	747	- 35,5	1,7	1 663	- 12,9	2 499	- 35,4	1,5
Harz	48 172	14,6	114 875	26,7	2,4	151 567	6,8	350 021	4,7	2,3
Deutschland	45 731	13,9	109 369	26,6	2,4	145 740	6,6	336 289	4,3	2,3
Ausland	2 441	30,9	5 506	27,8	2,3	5 827	11,6	13 732	16,2	2,4
Jerichower Land	4 508	3,8	7 128	- 8,3	1,6	12 404	- 4,2	20 448	- 8,1	1,6
Deutschland	3 536	- 3,0	6 029	- 13,5	1,7	10 807	- 5,1	18 433	- 9,6	1,7
Ausland	972	40,1	1 099	36,4	1,1	1 597	2,5	2 015	7,3	1,3
Mansfeld-Südharz	7 296	14,9	14 800	18,8	2,0	22 923	15,5	45 533	15,6	2,0
Deutschland	6 914	13,1	14 058	17,3	2,0	21 848	14,3	43 779	15,1	2,0
Ausland	382	61,9	742	54,6	1,9	1 075	47,9	1 754	32,3	1,6
Saalekreis	13 718	1,1	28 290	7,3	2,1	46 703	8,0	93 483	15,9	2,0
Deutschland	11 962	- 3,0	23 118	- 2,3	1,9	41 050	8,2	79 272	12,2	1,9
Ausland	1 756	42,3	5 172	92,1	2,9	5 653	6,4	14 211	41,9	2,5
Salzlandkreis	6 275	6,7	12 012	12,7	1,9	20 026	2,7	37 062	- 3,4	1,9
Deutschland	5 724	4,5	10 422	6,2	1,8	18 338	2,7	33 071	- 1,5	1,8
Ausland	551	36,0	1 590	87,5	2,9	1 688	3,0	3 991	- 16,4	2,4
Stendal	5 900	- 3,7	10 383	2,0	1,8	17 148	- 3,6	30 534	- 2,0	1,8
Deutschland	5 665	- 3,4	9 870	0,6	1,7	16 417	- 3,5	28 985	- 2,6	1,8
Ausland	235	- 8,9	513	38,6	2,2	731	- 5,1	1 549	11,5	2,1
Wittenberg	14 994	29,1	26 967	33,6	1,8	39 653	21,1	70 689	23,3	1,8
Deutschland	13 070	27,0	23 397	31,6	1,8	35 449	19,9	62 578	20,7	1,8
Ausland	1 924	45,4	3 570	48,7	1,9	4 204	32,7	8 111	48,0	1,9



6. Beherbergungsbetriebe (einschl. Camping), Schlafgelegenheiten und Auslastung der Kapazitäten nach Reisegebieten und Betriebsarten

Land	April 2017							Januar bis April 2017
	Betriebe			in den Betrieben angebotene Schlafgelegenheiten <sup>1)</sup>				durchschnittliche Auslastung
	Reisegebiet	darunter geöffnete		insgesamt	Veränderung gegenüber dem Vorjahresmonat	durchschnittliche Auslastung	nachrichtlich	
		insgesamt	zusammen				Veränderung gegenüber dem Vorjahresmonat	
Betriebsart	Anzahl	%	Anzahl	%	Anzahl	%		
<b>Sachsen-Anhalt</b>								
Betriebe insgesamt	1 155	1 092	2,3	71 561	3,1	31,8	78 377	26,6
<u>Hotels, Gasthöfe, Pensionen</u>	821	791	2,6	37 763	3,0	37,7	39 520	29,4
Hotels (ohne Hotels garnis)	419	401	0,3	27 553	2,4	40,3	28 809	31,3
Hotels garnis	90	90	9,8	4 044	5,3	37,5	4 126	29,5
Gasthöfe	85	84	- 3,4	1 664	- 3,4	24,5	1 761	18,2
Pensionen	227	216	6,9	4 502	7,3	27,1	4 824	21,5
<u>Ferienunterkünfte und ähnliche Beherbergungsstätten</u>	229	211	0,5	12 982	5,7	34,1	14 239	24,1
Erholungs- und Ferienheime	20	18	- 10,0	1 785	29,6	38,1	1 964	25,7
Ferienzentren	18	16	6,7	2 638	4,4	42,4	2 987	33,8
Ferienhäuser und Ferienwohnungen	119	111	1,8	3 620	2,5	27,3	3 960	19,9
Jugendherbergen und Hütten	72	66	0,0	4 939	1,9	33,1	5 328	22,1
<u>Campingplätze</u>	75	61	7,0	16 736	2,6	4,8	20 440	2,4
<u>Sonstige tourismusrelevante Unterkünfte</u>	30	29	0,0	4 080	- 1,6	78,2	4 178	74,2
Vorsorge- und Reha-Kliniken	14	14	0,0	3 358	- 1,1	90,0	3 427	84,9
Schulungsheime	16	15	0,0	722	- 3,9	23,2	751	21,0
<b>Harz und Harzvorland</b>								
Betriebe insgesamt	414	400	1,3	24 685	5,3	36,0	25 633	26,9
<u>Hotels, Gasthöfe, Pensionen</u>	273	266	1,9	12 551	5,8	42,4	12 933	32,0
Hotels (ohne Hotels garnis)	150	144	2,1	9 340	6,1	46,4	9 654	35,9
Hotels garnis	27	27	12,5	1 213	12,2	38,9	1 218	26,3
Gasthöfe	25	25	0,0	476	- 1,0	26,4	491	16,3
Pensionen	71	70	- 1,4	1 522	1,9	26,0	1 570	17,1
<u>Ferienunterkünfte und ähnliche Beherbergungsstätten</u>	121	114	- 1,7	6 736	5,6	39,3	7 293	28,0
Erholungs- und Ferienheime	12	11	- 8,3	1 130	54,2	35,7	1 284	24,6
Ferienzentren	10	9	0,0	1 478	0,0	51,8	1 546	44,6
Ferienhäuser und Ferienwohnungen	73	71	0,0	2 332	- 0,2	30,7	2 479	20,8
Jugendherbergen und Hütten	26	23	- 4,2	1 796	- 1,8	42,6	1 984	27,9
<u>Campingplätze</u>	12	12	9,1	4 456	3,8	6,1	4 456	2,3
<u>Sonstige tourismusrelevante Unterkünfte</u>	8	8	14,3	942	3,4	65,6	951	62,1
Vorsorge- und Reha-Kliniken	2	2	0,0	.	.	.	.	.
Schulungsheime	6	6	20,0	.	.	.	.	.

1) Doppelbetten zählen als 2 Schlafgelegenheiten. Für Camping wird 1 Stellplatz in 4 Schlafgelegenheiten umgerechnet.

Noch 6. Beherbergungsbetriebe (einschl. Camping), Schlafgelegenheiten und Auslastung der Kapazitäten nach Reisegebieten und Betriebsarten

Land	April 2017							Januar bis April 2017
	Betriebe			in den Betrieben angebotene Schlafgelegenheiten <sup>1)</sup>				durchschnittliche Auslastung
	Reisegebiet	darunter geöffnete		insgesamt	Veränderung gegenüber dem Vorjahresmonat	durchschnittliche Auslastung	nachrichtlich	
		insgesamt	zusammen				Veränderung gegenüber dem Vorjahresmonat	
Betriebsart	Anzahl	%	Anzahl	%	Anzahl	%		
<b>Halle, Saale, Unstrut</b>								
Betriebe insgesamt	234	216	1,4	13 106	2,1	32,0	14 104	26,2
<u>Hotels, Gasthöfe, Pensionen</u>	186	176	1,1	8 531	1,9	33,4	8 851	26,8
Hotels (ohne Hotels garnis)	89	84	- 1,2	6 251	1,2	34,5	6 479	27,3
Hotels garnis	24	24	4,3	1 045	1,3	32,7	1 050	27,5
Gasthöfe	21	20	- 9,1	388	- 9,6	22,1	409	19,2
Pensionen	52	48	9,1	847	15,6	31,3	913	26,1
<u>Ferienunterkünfte und ähnliche Beherbergungsstätten</u>	26	22	4,8	.	.	.	.	.
Erholungs- und Ferienheime	2	1	0,0	.	.	.	.	.
Ferienzentren	1	1	0,0	.	.	.	.	.
Ferienhäuser und Ferienwohnungen	6	6	20,0	.	.	.	.	.
Jugendherbergen und Hütten	17	14	0,0	1 289	7,7	26,2	1 472	16,8
<u>Campingplätze</u>	15	11	0,0	1 960	0,0	5,5	2 420	2,1
<u>Sonstige tourismusrelevante Unterkünfte</u>	7	7	0,0	.	.	.	.	.
Vorsorge- und Reha-Kliniken	4	4	0,0	721	- 0,1	81,6	722	77,1
Schulungsheime	3	3	0,0	.	.	.	.	.
<b>Anhalt-Wittenberg</b>								
Betriebe insgesamt	171	162	0,0	11 184	2,4	30,0	12 600	26,4
<u>Hotels, Gasthöfe, Pensionen</u>	121	117	1,7	5 447	2,2	38,0	5 915	29,7
Hotels (ohne Hotels garnis)	61	57	- 3,4	3 934	1,3	42,3	4 305	31,7
Hotels garnis	11	11	0,0	435	0,7	36,5	437	32,5
Gasthöfe	13	13	0,0	244	0,0	28,4	305	21,1
Pensionen	36	36	12,5	834	8,5	21,4	868	20,7
<u>Ferienunterkünfte und ähnliche Beherbergungsstätten</u>	33	30	- 6,3	1 711	- 0,8	24,7	1 859	18,0
Erholungs- und Ferienheime	1	1	- 50,0	.	.	.	.	.
Ferienzentren	1	1	0,0	.	.	.	.	.
Ferienhäuser und Ferienwohnungen	19	16	- 5,9	.	.	.	.	.
Jugendherbergen und Hütten	12	12	0,0	889	- 0,4	30,8	901	25,1
<u>Campingplätze</u>	14	12	9,1	3 220	8,8	4,0	3 984	1,9
<u>Sonstige tourismusrelevante Unterkünfte</u>	3	3	- 25,0	806	- 10,6	88,9	842	82,6
Vorsorge- und Reha-Kliniken	2	2	0,0	.	.	.	.	.
Schulungsheime	1	1	- 50,0	.	.	.	.	.

1) Doppelbetten zählen als 2 Schlafgelegenheiten. Für Camping wird 1 Stellplatz in 4 Schlafgelegenheiten umgerechnet.

Noch 6. Beherbergungsbetriebe (einschl. Camping), Schlafgelegenheiten und Auslastung der Kapazitäten nach Reisegebieten und Betriebsarten

Land	April 2017							Januar bis April 2017
	Betriebe			in den Betrieben angebotene Schlafgelegenheiten <sup>1)</sup>				durchschnittliche Auslastung
	Reisegebiet	darunter geöffnete		insgesamt	Veränderung gegenüber dem Vorjahresmonat	durchschnittliche Auslastung	nachrichtlich	
		insgesamt	zusammen				Veränderung gegenüber dem Vorjahresmonat	
Betriebsart	Anzahl	%	Anzahl	%	Anzahl	%		
<b>Magdeburg, Elbe-Börde-Heide</b>								
Betriebe insgesamt	230	217	8,0	16 450	3,0	28,6	17 494	27,5
<u>Hotels, Gasthöfe, Pensionen</u>	168	162	8,0	8 636	2,6	37,1	9 034	30,2
Hotels (ohne Hotels garnis)	80	77	0,0	6 305	- 0,2	37,5	6 612	30,2
Hotels garnis	24	24	20,0	1 168	10,8	43,2	1 180	35,2
Gasthöfe	17	17	0,0	349	0,0	25,4	349	20,3
Pensionen	47	44	22,2	814	17,5	30,5	893	27,2
<u>Ferienunterkünfte und ähnliche Beherbergungsstätten</u>	32	30	11,1	1 625	17,3	24,7	1 659	18,9
Erholungs- und Ferienheime	4	4	0,0	.	.	.	.	.
Ferienzentren	3	2	100,0	.	.	.	.	.
Ferienhäuser und Ferienwohnungen	13	12	9,1	341	13,7	15,3	360	20,5
Jugendherbergen und Hütten	12	12	9,1	660	6,1	32,7	660	19,7
<u>Campingplätze</u>	20	16	6,7	5 044	0,2	3,3	5 604	2,3
<u>Sonstige tourismusrelevante Unterkünfte</u>	10	9	0,0	1 145	0,0	76,8	1 197	74,8
Vorsorge- und Reha-Kliniken	4	4	0,0	860	0,0	96,3	892	93,5
Schulungsheime	6	5	0,0	285	0,0	18,1	305	18,5
<b>Altmark</b>								
Betriebe insgesamt	106	97	1,0	6 136	- 1,6	26,5	8 546	24,2
<u>Hotels, Gasthöfe, Pensionen</u>	73	70	- 1,4	2 598	- 3,3	30,1	2 787	22,1
Hotels (ohne Hotels garnis)	39	39	2,6	1 723	0,2	33,3	1 759	24,5
Hotels garnis	4	4	0,0	183	- 24,1	20,5	241	16,5
Gasthöfe	9	9	- 10,0	207	- 5,9	18,4	207	13,6
Pensionen	21	18	- 5,3	485	- 4,3	27,5	580	19,6
<u>Ferienunterkünfte und ähnliche Beherbergungsstätten</u>	17	15	7,1	.	.	.	.	.
Erholungs- und Ferienheime	1	1	0,0	.	.	.	.	.
Ferienzentren	3	3	0,0	.	.	.	.	.
Ferienhäuser und Ferienwohnungen	8	6	20,0	151	6,3	30,3	188	17,7
Jugendherbergen und Hütten	5	5	0,0	305	0,0	13,8	311	6,7
<u>Campingplätze</u>	14	10	11,1	2 056	- 0,8	6,2	3 976	5,8
<u>Sonstige tourismusrelevante Unterkünfte</u>	2	2	0,0	.	.	.	.	.
Vorsorge- und Reha-Kliniken	2	2	0,0	.	.	.	.	.
Schulungsheime	-	-	-	-	-	-	-	-

1) Doppelbetten zählen als 2 Schlafgelegenheiten. Für Camping wird 1 Stellplatz in 4 Schlafgelegenheiten umgerechnet.

7. Ankünfte, Übernachtungen und Aufenthaltsdauer der Gäste in Beherbergungsbetrieben (einschl. Camping)  
nach Reisegebieten, Betriebsarten und zusammengefassten Gästegruppen

Land, Reisegebiet Betriebsart  Ständiger Wohnsitz der Gäste Deutschland/Ausland	April 2017					Januar bis April 2017				
	Ankünfte		Übernachtungen		durch- schn. Aufent- halts- dauer	Ankünfte		Übernachtungen		durch- schn. Aufent- halts- dauer
	insge- samt	Veränd. gegen- über Vorj.- monat	insge- samt	Veränd. gegen- über Vorj.- monat		insge- samt	Veränd. gegen- über Vorj.- zeitr.	insge- samt	Veränd. gegen- über Vorj.- zeitr.	
	Anzahl	%	Anzahl	%	Tage	Anzahl	%	Anzahl	%	Tage
<b>Sachsen-Anhalt</b>										
<u>Betriebe insgesamt</u>										
zusammen	277 796	7,9	677 745	14,8	2,4	837 458	5,6	2 037 599	5,3	2,4
Deutschland	254 495	7,3	625 419	14,3	2,5	772 973	5,5	1 890 816	4,3	2,4
Ausland	23 301	15,4	52 326	21,2	2,2	64 485	7,4	146 783	20,0	2,3
<u>Hotels, Gasthöfe, Pensionen</u>										
zusammen	217 187	6,7	426 234	14,0	2,0	681 964	5,4	1 303 069	6,5	1,9
Deutschland	195 792	5,9	380 967	12,7	1,9	621 929	5,4	1 178 368	5,4	1,9
Ausland	21 395	15,4	45 267	26,1	2,1	60 035	6,0	124 701	17,9	2,1
Hotels (ohne Hotels garnis)										
zusammen	170 500	5,1	332 063	13,4	1,9	540 278	4,1	1 015 254	5,2	1,9
Deutschland	152 181	4,0	295 429	12,3	1,9	489 866	4,0	918 934	4,4	1,9
Ausland	18 319	15,2	36 634	22,6	2,0	50 412	4,6	96 320	12,8	1,9
Hotels garnis										
zusammen	25 135	9,0	45 440	9,1	1,8	78 386	7,5	141 628	5,3	1,8
Deutschland	22 974	8,5	41 155	7,2	1,8	71 631	7,6	127 992	4,3	1,8
Ausland	2 161	14,2	4 285	30,2	2,0	6 755	6,4	13 636	16,2	2,0
Gasthöfe										
zusammen	6 242	7,7	12 217	14,4	2,0	18 504	7,0	35 090	8,6	1,9
Deutschland	6 028	8,5	11 787	15,4	2,0	17 781	7,5	33 447	8,1	1,9
Ausland	214	-9,7	430	-7,5	2,0	723	-4,2	1 643	21,2	2,3
Pensionen										
zusammen	15 310	23,2	36 514	26,7	2,4	44 796	19,6	111 097	21,2	2,5
Deutschland	14 609	22,6	32 596	22,7	2,2	42 651	18,0	97 995	16,2	2,3
Ausland	701	37,7	3 918	74,9	5,6	2 145	61,0	13 102	78,4	6,1

Noch 7. Ankünfte, Übernachtungen und Aufenthaltsdauer der Gäste in Beherbergungsbetrieben (einschl. Camping)  
nach Reisegebieten, Betriebsarten und zusammengefassten Gästegruppen

Land, Reisegebiet Betriebsart  Ständiger Wohnsitz der Gäste Deutschland/Ausland	April 2017					Januar bis April 2017				
	Ankünfte		Übernachtungen		durch- schn. Aufent- halts- dauer	Ankünfte		Übernachtungen		durch- schn. Aufent- halts- dauer
	insge- samt	Veränd. gegen- über Vorj.- monat	insge- samt	Veränd. gegen- über Vorj.- monat		insge- samt	Veränd. gegen- über Vorj.- zeitr.	insge- samt	Veränd. gegen- über Vorj.- zeitr.	
	Anzahl	%	Anzahl	%	Tage	Anzahl	%	Anzahl	%	Tage
<b>Sachsen-Anhalt</b>										
<u>Ferienunterkünfte u. ähnliche Beherbergungsstätten</u>										
zusammen	45 105	11,8	132 377	25,9	2,9	118 374	7,5	343 232	8,6	2,9
Deutschland	43 735	11,5	126 512	27,7	2,9	114 664	6,7	323 054	7,3	2,8
Ausland	1 370	21,8	5 865	- 4,4	4,3	3 710	36,0	20 178	34,3	5,4
Erholungs- und Ferienheime										
zusammen	7 270	4,0	20 401	29,0	2,8	22 019	0,9	54 625	1,6	2,5
Deutschland	7 185	3,9	20 105	28,9	2,8	21 723	1,1	53 953	1,7	2,5
Ausland	85	13,3	296	33,9	3,5	296	- 11,6	672	- 11,2	2,3
Ferienzentren										
zusammen	10 452	8,6	33 304	19,4	3,2	27 216	2,6	87 564	1,5	3,2
Deutschland	10 259	8,6	32 681	20,6	3,2	26 646	1,9	85 735	1,2	3,2
Ausland	193	7,2	623	- 21,7	3,2	570	48,1	1 829	16,0	3,2
Ferienhäuser, -wohnungen										
zusammen	8 289	39,9	29 669	71,1	3,6	21 218	20,0	78 722	26,1	3,7
Deutschland	7 876	40,6	27 234	84,8	3,5	20 203	18,7	70 393	25,7	3,5
Ausland	413	26,3	2 435	- 6,5	5,9	1 015	52,6	8 329	29,7	8,2
Jugendherbergen, Hütten										
zusammen	19 094	7,2	49 003	11,1	2,6	47 921	8,6	122 321	7,8	2,6
Deutschland	18 415	6,7	46 492	11,7	2,5	46 092	7,8	112 973	5,4	2,5
Ausland	679	25,0	2 511	- 0,3	3,7	1 829	36,3	9 348	49,1	5,1
<u>Campingplätze</u>										
zusammen	8 829	77,9	23 447	102,7	2,7	12 164	32,8	32 024	33,5	2,6
Deutschland	8 315	87,1	22 358	114,2	2,7	11 530	35,1	30 601	35,3	2,7
Ausland	514	- 1,0	1 089	- 3,6	2,1	634	1,4	1 423	2,8	2,2
<u>Sonstige tourismusrelevante Unterkünfte</u>										
zusammen	6 675	- 22,7	95 687	- 3,7	14,3	24 956	- 5,7	359 274	- 3,4	14,4
Deutschland	6 653	- 22,9	95 582	- 3,8	14,4	24 850	- 6,0	358 793	- 3,5	14,4
Ausland	22	450,0	105	854,5	4,8	106	186,5	481	587,1	4,5
Vorsorge- u. Reha-Kliniken										
zusammen	4 159	- 30,8	90 670	- 3,8	21,8	16 639	- 11,0	342 211	- 3,5	20,6
Deutschland	4 159	- 30,8	90 670	- 3,8	21,8	16 639	- 11,0	342 211	- 3,5	20,6
Ausland	-	-	-	-	-	-	-	-	-	-
Schulungsheime										
zusammen	2 516	- 4,3	5 017	- 2,0	2,0	8 317	7,0	17 063	- 2,4	2,1
Deutschland	2 494	- 5,0	4 912	- 3,9	2,0	8 211	6,1	16 582	- 4,7	2,0
Ausland	22	450,0	105	854,5	4,8	106	186,5	481	587,1	4,5

Noch 7. Ankünfte, Übernachtungen und Aufenthaltsdauer der Gäste in Beherbergungsbetrieben (einschl. Camping)  
nach Reisegebieten, Betriebsarten und zusammengefassten Gästegruppen

Land, Reisegebiet Betriebsart  Ständiger Wohnsitz der Gäste Deutschland/Ausland	April 2017					Januar bis April 2017				
	Ankünfte		Übernachtungen		durch- schn. Aufent- halts- dauer	Ankünfte		Übernachtungen		durch- schn. Aufent- halts- dauer
	insge- samt	Veränd. gegen- über Vorj.- monat	insge- samt	Veränd. gegen- über Vorj.- monat		insge- samt	Veränd. gegen- über Vorj.- zeitr.	insge- samt	Veränd. gegen- über Vorj.- zeitr.	
	Anzahl	%	Anzahl	%	Tage	Anzahl	%	Anzahl	%	Tage
<b>Harz und Harzvorland</b>										
<u>Betriebe insgesamt</u>										
zusammen	99 706	17,9	265 154	28,4	2,7	293 190	8,2	767 828	5,8	2,6
Deutschland	95 579	17,7	255 121	29,1	2,7	283 241	7,8	743 428	5,6	2,6
Ausland	4 127	23,0	10 033	11,3	2,4	9 949	18,3	24 400	11,1	2,5
<u>Hotels, Gasthöfe, Pensionen</u>										
zusammen	68 907	15,4	159 362	26,4	2,3	210 167	8,3	472 088	6,8	2,2
Deutschland	65 504	14,8	151 483	26,1	2,3	201 692	7,9	452 280	6,1	2,2
Ausland	3 403	29,6	7 879	32,5	2,3	8 475	19,6	19 808	23,5	2,3
Hotels (ohne Hotels garnis)										
zusammen	55 468	14,7	129 675	25,7	2,3	174 490	7,9	395 554	5,9	2,3
Deutschland	52 645	13,8	123 427	25,5	2,3	167 588	7,5	380 068	5,5	2,3
Ausland	2 823	34,4	6 248	30,5	2,2	6 902	16,0	15 486	17,8	2,2
Hotels garnis										
zusammen	6 747	12,4	14 169	22,8	2,1	18 241	9,0	37 114	10,4	2,0
Deutschland	6 342	12,3	13 252	23,4	2,1	17 285	8,1	35 092	9,3	2,0
Ausland	405	13,1	917	15,5	2,3	956	27,1	2 022	33,9	2,1
Gasthöfe										
zusammen	1 674	34,0	3 764	58,4	2,2	4 362	21,9	8 837	25,3	2,0
Deutschland	1 639	33,1	3 676	56,6	2,2	4 273	21,0	8 638	24,1	2,0
Ausland	35	94,4	88	193,3	2,5	89	85,4	199	116,3	2,2
Pensionen										
zusammen	5 018	23,2	11 754	30,8	2,3	13 074	9,3	30 583	9,3	2,3
Deutschland	4 878	24,3	11 128	28,7	2,3	12 546	8,0	28 482	6,7	2,3
Ausland	140	- 5,4	626	86,3	4,5	528	56,7	2 101	62,9	4,0



Noch 7. Ankünfte, Übernachtungen und Aufenthaltsdauer der Gäste in Beherbergungsbetrieben (einschl. Camping)  
nach Reisegebieten, Betriebsarten und zusammengefassten Gästegruppen

Land, Reisegebiet Betriebsart  Ständiger Wohnsitz der Gäste Deutschland/Ausland	April 2017					Januar bis April 2017				
	Ankünfte		Übernachtungen		durch- schn. Aufent- halts- dauer	Ankünfte		Übernachtungen		durch- schn. Aufent- halts- dauer
	insge- samt	Veränd. gegen- über Vorj.- monat	insge- samt	Veränd. gegen- über Vorj.- monat		insge- samt	Veränd. gegen- über Vorj.- zeitr.	insge- samt	Veränd. gegen- über Vorj.- zeitr.	
	Anzahl	%	Anzahl	%	Tage	Anzahl	%	Anzahl	%	Tage
<b>Halle, Saale, Unstrut</b>										
<u>Betriebe insgesamt</u>										
zusammen	53 516	1,4	124 918	6,6	2,3	167 601	3,4	385 327	4,4	2,3
Deutschland	48 463	- 1,2	110 858	2,5	2,3	151 364	2,6	343 508	1,6	2,3
Ausland	5 053	35,2	14 060	55,7	2,8	16 237	12,2	41 819	34,6	2,6
<u>Hotels, Gasthöfe, Pensionen</u>										
zusammen	44 882	0,2	85 156	7,3	1,9	145 609	2,2	266 223	6,3	1,8
Deutschland	40 088	- 2,7	72 553	1,2	1,8	130 184	1,3	230 300	3,1	1,8
Ausland	4 794	34,7	12 603	65,0	2,6	15 425	10,8	35 923	32,4	2,3
Hotels (ohne Hotels garnis)										
zusammen	35 133	- 2,3	64 385	6,0	1,8	114 127	- 0,4	198 843	4,1	1,7
Deutschland	30 961	- 5,5	55 051	0,9	1,8	100 976	- 0,9	172 840	2,3	1,7
Ausland	4 172	30,5	9 334	51,0	2,2	13 151	4,1	26 003	17,4	2,0
Hotels garnis										
zusammen	5 254	5,3	10 250	- 1,7	2,0	17 132	6,2	34 505	0,6	2,0
Deutschland	4 860	2,1	9 264	- 6,5	1,9	15 572	1,8	31 049	- 3,5	2,0
Ausland	394	70,6	986	90,7	2,5	1 560	87,5	3 456	63,4	2,2
Gasthöfe										
zusammen	1 544	2,5	2 569	2,2	1,7	5 090	8,8	8 438	7,2	1,7
Deutschland	1 537	4,5	2 558	3,6	1,7	5 038	10,2	8 368	8,3	1,7
Ausland	7	- 80,6	11	- 75,6	1,6	52	- 52,3	70	- 50,4	1,3
Pensionen										
zusammen	2 951	28,0	7 952	40,7	2,7	9 260	30,2	24 437	42,0	2,6
Deutschland	2 730	23,5	5 680	19,4	2,1	8 598	27,0	18 043	24,5	2,1
Ausland	221	132,6	2 272	154,1	10,3	662	92,4	6 394	135,2	9,7





Noch 7. Ankünfte, Übernachtungen und Aufenthaltsdauer der Gäste in Beherbergungsbetrieben (einschl. Camping)  
nach Reisegebieten, Betriebsarten und zusammengefassten Gästegruppen

Land, Reisegebiet Betriebsart  Ständiger Wohnsitz der Gäste Deutschland/Ausland	April 2017					Januar bis April 2017				
	Ankünfte		Übernachtungen		durch- schn. Aufent- halts- dauer	Ankünfte		Übernachtungen		durch- schn. Aufent- halts- dauer
	insge- samt	Veränd. gegen- über Vorj.- monat	insge- samt	Veränd. gegen- über Vorj.- monat		insge- samt	Veränd. gegen- über Vorj.- zeitr.	insge- samt	Veränd. gegen- über Vorj.- zeitr.	
	Anzahl	%	Anzahl	%	Tage	Anzahl	%	Anzahl	%	Tage
<b>Anhalt-Wittenberg</b>										
<u>Betriebe insgesamt</u>										
zusammen	42 175	18,8	100 019	18,3	2,4	120 555	12,0	297 375	12,5	2,5
Deutschland	36 910	19,5	89 391	17,1	2,4	105 953	12,4	264 984	9,4	2,5
Ausland	5 265	14,7	10 628	29,7	2,0	14 602	9,2	32 391	47,3	2,2
<u>Hotels, Gasthöfe, Pensionen</u>										
zusammen	34 260	19,1	62 075	23,6	1,8	102 251	10,9	184 475	16,5	1,8
Deutschland	29 415	19,9	52 457	21,6	1,8	88 612	11,6	156 191	12,6	1,8
Ausland	4 845	14,3	9 618	36,3	2,0	13 639	6,6	28 284	44,2	2,1
Hotels (ohne Hotels garnis)										
zusammen	28 519	19,8	49 871	27,5	1,7	84 253	10,7	143 034	16,9	1,7
Deutschland	24 122	20,9	41 377	25,7	1,7	72 211	11,5	120 557	14,4	1,7
Ausland	4 397	13,8	8 494	37,0	1,9	12 042	6,3	22 477	32,5	1,9
Hotels garnis										
zusammen	2 668	5,0	4 761	11,7	1,8	9 129	2,5	16 889	13,3	1,9
Deutschland	2 334	4,0	3 992	2,4	1,7	8 026	4,5	13 964	3,7	1,7
Ausland	334	12,1	769	112,4	2,3	1 103	- 9,7	2 925	104,5	2,7
Gasthöfe										
zusammen	1 010	12,7	2 079	6,3	2,1	3 015	2,7	6 174	5,6	2,0
Deutschland	959	11,1	1 937	5,7	2,0	2 799	- 0,5	5 565	- 0,7	2,0
Ausland	51	54,5	142	15,4	2,8	216	75,6	609	149,6	2,8
Pensionen										
zusammen	2 063	35,8	5 364	10,2	2,6	5 854	36,5	18 378	20,6	3,1
Deutschland	2 000	35,6	5 151	14,7	2,6	5 576	33,8	16 105	13,0	2,9
Ausland	63	43,2	213	- 43,0	3,4	278	127,9	2 273	130,1	8,2



Noch 7. Ankünfte, Übernachtungen und Aufenthaltsdauer der Gäste in Beherbergungsbetrieben (einschl. Camping)  
nach Reisegebieten, Betriebsarten und zusammengefassten Gästegruppen

Land, Reisegebiet Betriebsart  Ständiger Wohnsitz der Gäste Deutschland/Ausland	April 2017					Januar bis April 2017				
	Ankünfte		Übernachtungen		durch- schn. Aufent- halts- dauer	Ankünfte		Übernachtungen		durch- schn. Aufent- halts- dauer
	insge- samt	Veränd. gegen- über Vorj.- monat	insge- samt	Veränd. gegen- über Vorj.- monat		insge- samt	Veränd. gegen- über Vorj.- zeitr.	insge- samt	Veränd. gegen- über Vorj.- zeitr.	
	Anzahl	%	Anzahl	%	Tage	Anzahl	%	Anzahl	%	Tage
<b>Magdeburg, Elbe-Börde-Heide</b>										
<u>Betriebe insgesamt</u>										
zusammen	64 489	- 4,3	139 289	0,6	2,2	207 280	2,0	452 778	2,4	2,2
Deutschland	56 302	- 5,6	123 688	0,2	2,2	185 590	2,1	410 346	2,0	2,2
Ausland	8 187	5,7	15 601	4,1	1,9	21 690	1,0	42 432	5,6	2,0
<u>Hotels, Gasthöfe, Pensionen</u>										
zusammen	56 547	- 2,2	96 165	0,0	1,7	187 243	3,0	313 127	2,8	1,7
Deutschland	48 745	- 3,2	82 430	0,1	1,7	166 589	3,3	276 876	3,5	1,7
Ausland	7 802	4,9	13 735	- 0,9	1,8	20 654	0,1	36 251	- 1,9	1,8
Hotels (ohne Hotels garnis)										
zusammen	41 990	- 6,2	70 931	- 4,1	1,7	139 809	0,3	228 755	- 0,6	1,6
Deutschland	35 481	- 7,5	59 382	- 3,9	1,7	122 718	0,4	199 061	0,0	1,6
Ausland	6 509	2,1	11 549	- 4,9	1,8	17 091	- 0,9	29 694	- 4,5	1,7
Hotels garnis										
zusammen	9 809	11,4	15 135	8,0	1,5	31 741	9,4	49 537	5,0	1,6
Deutschland	8 806	10,0	13 562	6,1	1,5	28 879	10,1	44 785	5,4	1,6
Ausland	1 003	26,0	1 573	27,3	1,6	2 862	2,3	4 752	1,1	1,7
Gasthöfe										
zusammen	1 334	6,6	2 663	10,6	2,0	4 058	6,4	8 433	8,5	2,1
Deutschland	1 277	11,0	2 559	15,8	2,0	3 860	11,5	7 934	12,3	2,1
Ausland	57	- 43,6	104	- 47,5	1,8	198	- 43,4	499	- 29,0	2,5
Pensionen										
zusammen	3 414	13,3	7 436	28,3	2,2	11 635	21,6	26 402	37,0	2,3
Deutschland	3 181	11,8	6 927	25,7	2,2	11 132	19,5	25 096	33,3	2,3
Ausland	233	37,9	509	78,6	2,2	503	96,5	1 306	198,9	2,6

Noch 7. Ankünfte, Übernachtungen und Aufenthaltsdauer der Gäste in Beherbergungsbetrieben (einschl. Camping)  
nach Reisegebieten, Betriebsarten und zusammengefassten Gästegruppen

Land, Reisegebiet Betriebsart  Ständiger Wohnsitz der Gäste Deutschland/Ausland	April 2017					Januar bis April 2017				
	Ankünfte		Übernachtungen		durch- schn. Aufent- halts- dauer	Ankünfte		Übernachtungen		durch- schn. Aufent- halts- dauer
	insge- samt	Veränd. gegen- über Vorj.- monat	insge- samt	Veränd. gegen- über Vorj.- monat		insge- samt	Veränd. gegen- über Vorj.- zeitr.	insge- samt	Veränd. gegen- über Vorj.- zeitr.	
	Anzahl	%	Anzahl	%	Tage	Anzahl	%	Anzahl	%	Tage
<b>Magdeburg, Elbe-Börde-Heide</b>										
<u>Ferienunterkünfte u. ähnliche Beherbergungsstätten</u>										
zusammen	4 407	- 13,0	12 038	- 0,1	2,7	10 418	- 10,0	29 497	0,9	2,8
Deutschland	4 131	- 15,5	10 421	- 6,8	2,5	9 634	- 12,0	24 148	- 8,5	2,5
Ausland	276	52,5	1 617	85,9	5,9	784	23,9	5 349	88,3	6,8
Erholungs- und Ferienheime zusammen	.	.	.	.	.	.	.	.	.	.
Deutschland	.	.	.	.	.	.	.	.	.	.
Ausland	.	.	.	.	.	.	.	.	.	.
Ferienzentren zusammen	.	.	.	.	.	.	.	.	.	.
Deutschland	.	.	.	.	.	.	.	.	.	.
Ausland	.	.	.	.	.	.	.	.	.	.
Ferienhäuser, -wohnungen zusammen	299	45,9	1 564	73,6	5,2	881	24,3	7 584	91,0	8,6
Deutschland	221	46,4	738	36,7	3,3	700	19,9	4 075	64,1	5,8
Ausland	78	44,4	826	128,8	10,6	181	44,8	3 509	136,0	19,4
Jugendherbergen, Hütten zusammen	2 849	- 7,6	6 467	5,1	2,3	6 857	- 4,1	14 287	- 0,2	2,1
Deutschland	2 698	- 10,3	5 907	1,9	2,2	6 453	- 5,9	13 133	- 1,9	2,0
Ausland	151	106,8	560	58,2	3,7	404	36,9	1 154	23,4	2,9
<u>Campingplätze</u>										
zusammen	1 692	142,1	4 704	155,4	2,8	2 386	86,1	7 326	68,5	3,1
Deutschland	1 605	177,7	4 560	186,4	2,8	2 240	98,6	6 975	72,9	3,1
Ausland	87	- 28,1	144	- 42,4	1,7	146	- 5,2	351	12,1	2,4
<u>Sonstige tourismusrelevante Unterkünfte</u>										
zusammen	1 843	- 51,5	26 382	- 7,1	14,3	7 233	- 15,4	102 828	- 1,4	14,2
Deutschland	1 821	- 52,0	26 277	- 7,5	14,4	7 127	- 16,3	102 347	- 1,8	14,4
Ausland	22	633,3	105	**	4,8	106	194,4	481	607,4	4,5
Vorsorge- u. Reha-Kliniken zusammen	984	- 65,4	24 838	- 6,4	25,2	4 033	- 31,7	96 497	- 1,7	23,9
Deutschland	984	- 65,4	24 838	- 6,4	25,2	4 033	- 31,7	96 497	- 1,7	23,9
Ausland	-	-	-	-	-	-	-	-	-	-
Schulungsheime zusammen	859	- 10,1	1 544	- 16,8	1,8	3 200	21,0	6 331	3,3	2,0
Deutschland	837	- 12,2	1 439	- 22,1	1,7	3 094	18,6	5 850	- 3,5	1,9
Ausland	22	633,3	105	**	4,8	106	194,4	481	607,4	4,5

Noch 7. Ankünfte, Übernachtungen und Aufenthaltsdauer der Gäste in Beherbergungsbetrieben (einschl. Camping)  
nach Reisegebieten, Betriebsarten und zusammengefassten Gästegruppen

Land, Reisegebiet Betriebsart  Ständiger Wohnsitz der Gäste Deutschland/Ausland	April 2017					Januar bis April 2017				
	Ankünfte		Übernachtungen		durch- schn. Aufent- halts- dauer	Ankünfte		Übernachtungen		durch- schn. Aufent- halts- dauer
	insge- samt	Veränd. gegen- über Vorj.- monat	insge- samt	Veränd. gegen- über Vorj.- monat		insge- samt	Veränd. gegen- über Vorj.- zeitr.	insge- samt	Veränd. gegen- über Vorj.- zeitr.	
	Anzahl	%	Anzahl	%	Tage	Anzahl	%	Anzahl	%	Tage
<b>Altmark</b>										
<u>Betriebe insgesamt</u>										
zusammen	17 910	4,0	48 365	11,6	2,7	48 832	0,2	134 291	0,0	2,8
Deutschland	17 241	4,7	46 361	12,0	2,7	46 825	0,9	128 550	1,0	2,7
Ausland	669	- 11,5	2 004	3,8	3,0	2 007	- 13,7	5 741	- 19,1	2,9
<u>Hotels, Gasthöfe, Pensionen</u>										
zusammen	12 591	1,3	23 476	5,6	1,9	36 694	0,8	67 156	- 1,8	1,8
Deutschland	12 040	2,5	22 044	5,7	1,8	34 852	2,0	62 721	0,7	1,8
Ausland	551	- 18,5	1 432	3,7	2,6	1 842	- 16,8	4 435	- 26,9	2,4
Hotels (ohne Hotels garnis)										
zusammen	9 390	1,0	17 201	8,4	1,8	27 599	0,7	49 068	1,9	1,8
Deutschland	8 972	0,5	16 192	5,9	1,8	26 373	0,1	46 408	0,5	1,8
Ausland	418	14,8	1 009	74,3	2,4	1 226	14,8	2 660	33,1	2,2
Hotels garnis										
zusammen	657	- 9,4	1 125	- 21,2	1,7	2 143	- 0,6	3 583	- 19,8	1,7
Deutschland	632	22,7	1 085	3,8	1,7	1 869	32,9	3 102	24,8	1,7
Ausland	25	- 88,1	40	- 89,5	1,6	274	- 63,4	481	- 75,7	1,8
Gasthöfe										
zusammen	680	- 23,8	1 142	- 19,7	1,7	1 979	- 13,5	3 208	- 14,8	1,6
Deutschland	616	- 26,9	1 057	- 21,9	1,7	1 811	- 16,2	2 942	- 18,1	1,6
Ausland	64	30,6	85	23,2	1,3	168	34,4	266	51,1	1,6
Pensionen										
zusammen	1 864	23,0	4 008	14,0	2,2	4 973	9,6	11 297	- 5,7	2,3
Deutschland	1 820	24,5	3 710	17,2	2,0	4 799	12,5	10 269	2,0	2,1
Ausland	44	- 17,0	298	- 15,1	6,8	174	- 36,3	1 028	- 46,2	5,9



8. Ankünfte, Übernachtungen und Aufenthaltsdauer der Gäste in Beherbergungsbetrieben (einschl. Camping)  
nach Reisegebieten und Herkunftsländern

Land Reisegebiet	April 2017					Januar bis April 2017				
	Ankünfte		Übernachtungen		durch- schn. Aufent- halts- dauer	Ankünfte		Übernachtungen		durch- schn. Aufent- halts- dauer
	insge- samt	Veränd. gegen- über Vorj.- monat	insge- samt	Veränd. gegen- über Vorj.- monat		insge- samt	Veränd. gegen- über Vorj.- zeitr.	insge- samt	Veränd. gegen- über Vorj.- zeitr.	
	Anzahl	%	Anzahl	%	Tage	Anzahl	%	Anzahl	%	Tage
<b>Sachsen-Anhalt</b>										
<b>Insgesamt</b>	277 796	7,9	677 745	14,8	2,4	837 458	5,6	2 037 599	5,3	2,4
Deutschland	254 495	7,3	625 419	14,3	2,5	772 973	5,5	1 890 816	4,3	2,4
Ausland	23 301	15,4	52 326	21,2	2,2	64 485	7,4	146 783	20,0	2,3
Europa	19 133	17,3	43 692	25,7	2,3	53 229	8,7	124 952	25,7	2,3
Belgien	636	7,4	1 377	18,2	2,2	1 805	4,5	3 381	10,1	1,9
Bulgarien	150	150,0	280	91,8	1,9	299	76,9	773	91,3	2,6
Dänemark	1 673	46,1	3 705	51,2	2,2	4 904	17,6	8 891	26,3	1,8
Estland	161	347,2	270	610,5	1,7	251	37,9	369	71,6	1,5
Finnland	377	48,4	821	99,3	2,2	587	1,9	1 237	14,7	2,1
Frankreich	744	9,9	1 586	14,8	2,1	1 876	9,8	3 871	11,2	2,1
Griechenland	32	- 44,8	107	- 46,2	3,3	140	- 7,9	302	- 44,3	2,2
Irland	73	65,9	112	- 2,6	1,5	262	6,9	417	1,0	1,6
Island	11	- 82,8	25	- 62,7	2,3	29	- 62,8	54	- 37,9	1,9
Italien	724	29,7	1 468	16,3	2,0	2 024	7,0	3 814	5,7	1,9
Kroatien	34	- 39,3	63	- 51,5	1,9	146	- 3,9	454	- 49,2	3,1
Lettland	162	88,4	202	110,4	1,2	364	36,3	545	67,2	1,5
Litauen	751	41,2	848	43,0	1,1	1 111	- 0,7	1 424	5,9	1,3
Luxemburg	123	80,9	278	167,3	2,3	317	28,3	569	22,6	1,8
Malta	2	- 33,3	2	- 71,4	1,0	8	- 46,7	10	- 63,0	1,3
Niederlande	2 733	4,0	5 959	7,4	2,2	8 172	13,2	16 179	15,7	2,0
Norwegen	287	- 9,2	512	- 22,0	1,8	535	- 15,5	872	- 29,0	1,6
Österreich	1 305	7,7	3 141	24,2	2,4	3 870	6,3	8 955	27,0	2,3
Polen	2 442	25,3	7 688	39,4	3,1	7 585	24,8	24 641	58,1	3,2
Portugal	98	145,0	540	487,0	5,5	390	23,4	5 448	314,9	14,0
Rumänien	176	- 34,8	693	- 41,8	3,9	653	- 3,3	2 482	- 27,6	3,8
Russland	539	48,1	1 001	71,1	1,9	1 398	- 7,0	2 838	27,0	2,0
Schweden	1 025	50,3	1 650	54,6	1,6	2 218	25,3	3 293	32,2	1,5
Schweiz	1 276	19,9	2 513	10,9	2,0	3 475	11,6	6 315	4,3	1,8
Slowakische Republik	193	103,2	633	116,8	3,3	494	42,4	1 768	72,3	3,6
Slowenien	74	- 14,0	167	12,8	2,3	199	2,1	821	61,0	4,1
Spanien	1 044	- 5,5	2 060	28,9	2,0	3 082	- 19,4	5 490	- 5,5	1,8
Tschechische Republik	741	25,4	1 689	33,6	2,3	1 838	21,4	4 828	39,7	2,6
Türkei	56	- 52,9	146	- 48,0	2,6	201	- 32,1	521	- 23,6	2,6
Ukraine	152	13,4	346	7,8	2,3	545	- 0,7	1 177	9,6	2,2
Ungarn	310	38,4	1 650	79,7	5,3	962	49,4	4 226	67,8	4,4
Vereinigtes Königreich	829	10,2	1 555	5,4	1,9	2 506	- 4,8	4 640	- 9,1	1,9
Zypern	5	66,7	15	87,5	3,0	25	316,7	76	590,9	3,0
Sonstige europäische Länder	195	- 56,7	590	- 29,6	3,0	958	- 28,0	4 271	49,5	4,5



Noch 8. Ankünfte, Übernachtungen und Aufenthaltsdauer der Gäste in Beherbergungsbetrieben (einschl. Camping)  
nach Reisegebieten und Herkunftsländern

Land Reisegebiet	April 2017					Januar bis April 2017				
	Ankünfte		Übernachtungen		durch- schn. Aufent- halts- dauer	Ankünfte		Übernachtungen		durch- schn. Aufent- halts- dauer
	insge- samt	Veränd. gegen- über Vorj.- monat	insge- samt	Veränd. gegen- über Vorj.- monat		insge- samt	Veränd. gegen- über Vorj.- zeitr.	insge- samt	Veränd. gegen- über Vorj.- zeitr.	
	Anzahl	%	Anzahl	%	Tage	Anzahl	%	Anzahl	%	Tage
<b>Sachsen-Anhalt</b>										
Afrika	150	163,2	248	54,0	1,7	508	128,8	888	41,0	1,7
Republik Südafrika	24	166,7	46	91,7	1,9	104	246,7	173	174,6	1,7
Sonstige afrikanische Länder	126	162,5	202	47,4	1,6	404	110,4	715	26,1	1,8
Asien	1 697	41,3	3 844	17,2	2,3	3 812	21,4	8 237	- 4,0	2,2
Arabische Golfstaaten	46	- 27,0	110	- 23,1	2,4	224	13,1	405	- 11,8	1,8
China (einschl. Hongkong)	757	21,7	2 028	0,7	2,7	1 289	8,6	3 668	- 23,9	2,8
Indien	7	- 79,4	20	- 83,2	2,9	76	- 34,5	161	- 45,4	2,1
Israel	49	- 2,0	79	- 19,4	1,6	154	- 7,2	264	- 0,4	1,7
Japan	145	33,0	293	11,0	2,0	343	- 23,9	719	- 18,0	2,1
Südkorea	418	214,3	573	272,1	1,4	910	134,5	1 161	142,9	1,3
Taiwan	34	54,5	121	16,3	3,6	105	105,9	206	- 12,7	2,0
Sonstige asiatische Länder	241	43,5	620	61,5	2,6	711	21,7	1 653	43,6	2,3
Amerika	1 449	- 5,7	2 825	- 0,9	1,9	3 683	- 9,5	6 824	2,3	1,9
Kanada	101	14,8	200	- 1,0	2,0	199	25,2	380	16,9	1,9
USA	1 091	- 16,9	2 015	- 15,6	1,8	2 972	- 14,1	5 372	- 3,1	1,8
Sonstige nordamerik. Länder	1	- 88,9	7	- 56,3	7,0	10	- 28,6	25	- 51,0	2,5
Mittelamerika/Karibik	50	257,1	96	123,3	1,9	87	45,0	160	60,0	1,8
Brasilien	159	130,4	389	221,5	2,4	269	102,3	593	170,8	2,2
Sonstige südamerik. Länder	47	9,3	118	45,7	2,5	146	- 40,2	294	- 31,3	2,0
Australien, Ozeanien	97	4,3	179	- 8,2	1,8	256	32,6	493	4,0	1,9
Australien	83	- 3,5	158	- 14,1	1,9	211	19,2	427	- 4,5	2,0
Neuseeland, Ozeanien	14	100,0	21	90,9	1,5	45	181,3	66	144,4	1,5
Ohne Angaben	775	- 21,2	1 538	- 19,9	2,0	2 997	- 12,7	5 389	- 17,1	1,8

Noch 8. Ankünfte, Übernachtungen und Aufenthaltsdauer der Gäste in Beherbergungsbetrieben (einschl. Camping)  
nach Reisegebieten und Herkunftsländern

Land Reisegebiet  Herkunftsland	April 2017					Januar bis April 2017				
	Ankünfte		Übernachtungen		durch- schn. Aufent- halts- dauer	Ankünfte		Übernachtungen		durch- schn. Aufent- halts- dauer
	insge- samt	Veränd. gegen- über Vorj.- monat	insge- samt	Veränd. gegen- über Vorj.- monat		insge- samt	Veränd. gegen- über Vorj.- zeitr.	insge- samt	Veränd. gegen- über Vorj.- zeitr.	
	Anzahl	%	Anzahl	%	Tage	Anzahl	%	Anzahl	%	Tage
<b>Harz und Harzvorland</b>										
<b>Insgesamt</b>	99 706	17,9	265 154	28,4	2,7	293 190	8,2	767 828	5,8	2,6
Deutschland	95 579	17,7	255 121	29,1	2,7	283 241	7,8	743 428	5,6	2,6
Ausland	4 127	23,0	10 033	11,3	2,4	9 949	18,3	24 400	11,1	2,5
Europa	3 273	19,7	8 200	5,9	2,5	7 748	16,9	19 932	7,7	2,6
Belgien	134	15,5	337	29,6	2,5	374	50,8	757	45,3	2,0
Bulgarien	36	500,0	68	655,6	1,9	46	557,1	85	608,3	1,8
Dänemark	554	37,1	1 545	43,9	2,8	1 025	6,0	2 715	2,9	2,6
Estland	9	-	9	-	1,0	11	- 57,7	11	- 78,4	1,0
Finnland	17	21,4	30	42,9	1,8	31	- 45,6	62	- 61,3	2,0
Frankreich	90	- 27,4	203	- 46,6	2,3	189	- 11,7	527	4,2	2,8
Griechenland	6	- 57,1	10	- 80,8	1,7	20	- 28,6	29	- 74,8	1,5
Irland	16	166,7	31	342,9	1,9	31	93,8	58	132,0	1,9
Island	7	-	14	-	2,0	9	-	16	-	1,8
Italien	113	105,5	241	65,1	2,1	262	42,4	569	47,4	2,2
Kroatien	1	- 50,0	2	- 87,5	2,0	18	- 28,0	68	- 85,3	3,8
Lettland	17	240,0	35	133,3	2,1	21	320,0	45	200,0	2,1
Litauen	14	133,3	36	260,0	2,6	31	34,8	56	80,6	1,8
Luxemburg	16	0,0	49	48,5	3,1	26	- 54,4	79	- 61,5	3,0
Malta	-	- 100,0	-	- 100,0	-	-	- 100,0	-	- 100,0	-
Niederlande	783	- 16,3	2 220	- 12,4	2,8	2 024	2,3	5 803	9,8	2,9
Norwegen	83	219,2	134	83,6	1,6	120	66,7	202	28,7	1,7
Österreich	269	7,6	657	11,7	2,4	773	38,3	2 174	78,1	2,8
Polen	278	122,4	584	- 32,3	2,1	556	57,5	1 276	- 31,9	2,3
Portugal	7	133,3	11	22,2	1,6	24	300,0	32	88,2	1,3
Rumänien	30	87,5	49	172,2	1,6	64	113,3	103	139,5	1,6
Russland	70	141,4	134	168,0	1,9	155	64,9	283	60,8	1,8
Schweden	109	78,7	194	71,7	1,8	179	39,8	306	19,5	1,7
Schweiz	203	5,2	524	- 23,9	2,6	557	- 4,3	1 330	- 19,3	2,4
Slowakische Republik	32	77,8	56	- 44,6	1,8	60	100,0	92	- 45,2	1,5
Slowenien	7	- 53,3	11	- 45,0	1,6	11	- 63,3	18	- 92,9	1,6
Spanien	35	66,7	73	52,1	2,1	114	9,6	195	- 19,1	1,7
Tschechische Republik	101	87,0	154	83,3	1,5	234	28,6	472	15,1	2,0
Türkei	4	- 60,0	5	- 70,6	1,3	13	- 18,8	23	- 8,0	1,8
Ukraine	47	370,0	90	800,0	1,9	87	210,7	151	371,9	1,7
Ungarn	23	9,5	122	229,7	5,3	114	137,5	561	592,6	4,9
Vereinigtes Königreich	122	- 6,2	266	- 29,6	2,2	460	3,6	1 101	- 17,5	2,4
Zypern	1	0,0	1	0,0	1,0	17	**	52	**	3,1
Sonstige europäische Länder	39	- 15,2	305	272,0	7,8	92	13,6	681	360,1	7,4

Noch 8. Ankünfte, Übernachtungen und Aufenthaltsdauer der Gäste in Beherbergungsbetrieben (einschl. Camping)  
nach Reisegebieten und Herkunftsländern

Land Reisegebiet  Herkunftsland	April 2017					Januar bis April 2017				
	Ankünfte		Übernachtungen		durch- schn. Aufent- halts- dauer	Ankünfte		Übernachtungen		durch- schn. Aufent- halts- dauer
	insge- samt	Veränd. gegen- über Vorj.- monat	insge- samt	Veränd. gegen- über Vorj.- monat		insge- samt	Veränd. gegen- über Vorj.- zeitr.	insge- samt	Veränd. gegen- über Vorj.- zeitr.	
	Anzahl	%	Anzahl	%	Tage	Anzahl	%	Anzahl	%	Tage
<b>Harz und Harzvorland</b>										
Afrika	28	300,0	85	507,1	3,0	46	100,0	110	168,3	2,4
Republik Südafrika	8	100,0	12	33,3	1,5	22	175,0	27	58,8	1,2
Sonstige afrikanische Länder	20	566,7	73	**	3,7	24	60,0	83	245,8	3,5
Asien	265	45,6	533	113,2	2,0	457	19,6	900	47,8	2,0
Arabische Golfstaaten	6	- 66,7	11	- 60,7	1,8	34	21,4	53	17,8	1,6
China (einschl. Hongkong)	140	52,2	286	142,4	2,0	210	18,0	398	30,5	1,9
Indien	-	-	-	-	-	16	100,0	26	116,7	1,6
Israel	18	157,1	30	172,7	1,7	40	135,3	67	204,5	1,7
Japan	45	66,7	77	126,5	1,7	67	11,7	133	51,1	2,0
Südkorea	20	**	46	**	2,3	23	475,0	53	783,3	2,3
Taiwan	22	214,3	51	537,5	2,3	42	320,0	77	600,0	1,8
Sonstige asiatische Länder	14	- 53,3	32	- 36,0	2,3	25	- 67,5	93	- 22,5	3,7
Amerika	231	83,3	438	42,2	1,9	556	56,6	1 070	57,1	1,9
Kanada	26	73,3	49	133,3	1,9	44	109,5	100	222,6	2,3
USA	134	63,4	257	17,4	1,9	393	40,4	745	38,7	1,9
Sonstige nordamerik. Länder	-	-	-	-	-	-	- 100,0	-	- 100,0	-
Mittelamerika/Karibik	32	540,0	64	106,5	2,0	42	250,0	77	102,6	1,8
Brasilien	26	550,0	42	500,0	1,6	53	307,7	99	296,0	1,9
Sonstige südamerik. Länder	13	- 35,0	26	- 13,3	2,0	24	- 14,3	49	2,1	2,0
Australien, Ozeanien	7	- 12,5	17	21,4	2,4	47	38,2	91	44,4	1,9
Australien	5	- 16,7	11	- 8,3	2,2	28	- 12,5	57	- 6,6	2,0
Neuseeland, Ozeanien	2	0,0	6	200,0	3,0	19	850,0	34	**	1,8
Ohne Angaben	323	8,0	760	10,5	2,4	1 095	10,8	2 297	12,3	2,1

Noch 8. Ankünfte, Übernachtungen und Aufenthaltsdauer der Gäste in Beherbergungsbetrieben (einschl. Camping)  
nach Reisegebieten und Herkunftsländern

Land Reisegebiet	April 2017					Januar bis April 2017				
	Ankünfte		Übernachtungen		durch- schn. Aufent- halts- dauer	Ankünfte		Übernachtungen		durch- schn. Aufent- halts- dauer
	insge- samt	Veränd. gegen- über Vorj.- monat	insge- samt	Veränd. gegen- über Vorj.- monat		insge- samt	Veränd. gegen- über Vorj.- zeitr.	insge- samt	Veränd. gegen- über Vorj.- zeitr.	
	Anzahl	%	Anzahl	%	Tage	Anzahl	%	Anzahl	%	Tage
<b>Halle, Saale, Unstrut</b>										
<b>Insgesamt</b>	53 516	1,4	124 918	6,6	2,3	167 601	3,4	385 327	4,4	2,3
Deutschland	48 463	- 1,2	110 858	2,5	2,3	151 364	2,6	343 508	1,6	2,3
Ausland	5 053	35,2	14 060	55,7	2,8	16 237	12,2	41 819	34,6	2,6
Europa	3 877	26,0	11 988	55,9	3,1	12 677	7,6	35 863	37,9	2,8
Belgien	176	25,7	519	53,1	2,9	434	8,8	1 034	33,4	2,4
Bulgarien	9	- 18,2	17	6,3	1,9	38	- 20,8	75	33,9	2,0
Dänemark	275	61,8	613	121,3	2,2	1 461	30,6	2 140	63,2	1,5
Estland	20	**	73	**	3,7	40	233,3	98	716,7	2,5
Finnland	138	220,9	384	386,1	2,8	215	97,2	496	83,0	2,3
Frankreich	217	28,4	454	24,0	2,1	594	18,1	1 197	28,8	2,0
Griechenland	9	- 18,2	18	63,6	2,0	48	6,7	87	- 6,5	1,8
Irland	37	236,4	43	- 21,8	1,2	155	40,9	233	15,9	1,5
Island	-	- 100,0	-	- 100,0	-	4	- 69,2	7	- 65,0	1,8
Italien	120	- 7,0	246	13,4	2,1	606	- 7,9	1 035	1,3	1,7
Kroatien	11	120,0	17	- 29,2	1,5	33	- 5,7	50	- 26,5	1,5
Lettland	2	- 75,0	2	- 75,0	1,0	52	126,1	60	81,8	1,2
Litauen	15	15,4	35	84,2	2,3	88	12,8	183	61,9	2,1
Luxemburg	16	6,7	22	- 8,3	1,4	45	- 18,2	83	- 9,8	1,8
Malta	2	-	2	-	1,0	4	-	6	-	1,5
Niederlande	456	14,9	1 134	30,9	2,5	1 500	5,8	2 804	1,9	1,9
Norwegen	58	141,7	194	410,5	3,3	98	- 14,0	249	46,5	2,5
Österreich	358	11,2	1 031	80,6	2,9	1 047	- 6,1	2 657	25,2	2,5
Polen	461	32,9	2 267	41,2	4,9	1 721	26,3	7 288	34,1	4,2
Portugal	16	60,0	64	220,0	4,0	96	17,1	2 583	**	26,9
Rumänien	54	- 37,9	440	- 10,9	8,1	196	- 2,5	1 271	20,7	6,5
Russland	83	144,1	184	135,9	2,2	299	9,9	916	83,6	3,1
Schweden	173	64,8	380	108,8	2,2	579	33,1	948	64,6	1,6
Schweiz	372	45,9	804	55,8	2,2	987	13,8	1 838	15,9	1,9
Slowakische Republik	90	246,2	413	465,8	4,6	185	83,2	682	130,4	3,7
Slowenien	16	6,7	31	106,7	1,9	41	- 25,5	66	- 9,6	1,6
Spanien	111	192,1	582	886,4	5,2	272	73,2	965	172,6	3,5
Tschechische Republik	182	10,3	446	25,3	2,5	460	- 3,0	1 065	6,5	2,3
Türkei	21	- 32,3	36	- 57,1	1,7	97	1,0	171	- 17,0	1,8
Ukraine	32	- 33,3	145	98,6	4,5	127	- 39,8	471	16,9	3,7
Ungarn	116	87,1	898	57,3	7,7	303	21,2	1 882	15,2	6,2
Vereinigtes Königreich	160	19,4	348	30,8	2,2	445	- 25,3	937	- 25,5	2,1
Zypern	3	-	9	-	3,0	7	-	19	-	2,7
Sonstige europäische Länder	68	- 72,2	137	- 63,9	2,0	400	- 47,7	2 267	61,8	5,7

Noch 8. Ankünfte, Übernachtungen und Aufenthaltsdauer der Gäste in Beherbergungsbetrieben (einschl. Camping)  
nach Reisegebieten und Herkunftsländern

Land Reisegebiet	April 2017					Januar bis April 2017				
	Ankünfte		Übernachtungen		durch- schn. Aufent- halts- dauer	Ankünfte		Übernachtungen		durch- schn. Aufent- halts- dauer
	insge- samt	Veränd. gegen- über Vorj.- monat	insge- samt	Veränd. gegen- über Vorj.- monat		insge- samt	Veränd. gegen- über Vorj.- zeitr.	insge- samt	Veränd. gegen- über Vorj.- zeitr.	
	Anzahl	%	Anzahl	%	Tage	Anzahl	%	Anzahl	%	Tage
<b>Halle, Saale, Unstrut</b>										
Afrika	50	284,6	61	154,2	1,2	160	196,3	258	88,3	1,6
Republik Südafrika	5	150,0	11	450,0	2,2	37	**	44	**	1,2
Sonstige afrikanische Länder	45	309,1	50	127,3	1,1	123	141,2	214	59,7	1,7
Asien	484	176,6	756	56,5	1,6	1 476	72,0	2 289	15,0	1,6
Arabische Golfstaaten	16	23,1	18	- 28,0	1,1	126	61,5	166	40,7	1,3
China (einschl. Hongkong)	113	169,0	220	- 1,3	1,9	269	106,9	560	- 22,0	2,1
Indien	4	300,0	14	180,0	3,5	11	- 38,9	48	20,0	4,4
Israel	7	- 12,5	10	- 52,4	1,4	15	- 76,9	20	- 78,0	1,3
Japan	40	48,1	127	19,8	3,2	118	- 41,9	317	- 30,2	2,7
Südkorea	218	246,0	227	202,7	1,0	622	450,4	671	382,7	1,1
Taiwan	2	-	2	-	1,0	20	400,0	25	127,3	1,3
Sonstige asiatische Länder	84	300,0	138	392,9	1,6	295	19,4	482	14,8	1,6
Amerika	485	48,3	968	79,3	2,0	1 337	4,2	2 423	22,0	1,8
Kanada	25	66,7	63	152,0	2,5	53	76,7	95	75,9	1,8
USA	390	34,0	770	60,1	2,0	1 146	- 3,5	2 065	12,1	1,8
Sonstige nordamerik. Länder	1	- 50,0	7	- 12,5	7,0	3	0,0	14	55,6	4,7
Mittelamerika/Karibik	7	600,0	15	**	2,1	17	70,0	28	180,0	1,6
Brasilien	37	311,1	63	384,6	1,7	47	56,7	79	92,7	1,7
Sonstige südamerik. Länder	25	177,8	50	316,7	2,0	71	222,7	142	373,3	2,0
Australien, Ozeanien	17	54,5	45	221,4	2,6	49	88,5	102	96,2	2,1
Australien	14	55,6	39	290,0	2,8	41	70,8	90	87,5	2,2
Neuseeland, Ozeanien	3	50,0	6	50,0	2,0	8	300,0	12	200,0	1,5
Ohne Angaben	140	2,9	242	- 13,3	1,7	538	14,2	884	- 1,0	1,6

Noch 8. Ankünfte, Übernachtungen und Aufenthaltsdauer der Gäste in Beherbergungsbetrieben (einschl. Camping)  
nach Reisegebieten und Herkunftsländern

Land Reisegebiet  Herkunftsland	April 2017					Januar bis April 2017				
	Ankünfte		Übernachtungen		durch- schn. Aufent- halts- dauer	Ankünfte		Übernachtungen		durch- schn. Aufent- halts- dauer
	insge- samt	Veränd. gegen- über Vorj.- monat	insge- samt	Veränd. gegen- über Vorj.- monat		insge- samt	Veränd. gegen- über Vorj.- zeitr.	insge- samt	Veränd. gegen- über Vorj.- zeitr.	
	Anzahl	%	Anzahl	%	Tage	Anzahl	%	Anzahl	%	Tage
<b>Anhalt-Wittenberg</b>										
<b>Insgesamt</b>	42 175	18,8	100 019	18,3	2,4	120 555	12,0	297 375	12,5	2,5
Deutschland	36 910	19,5	89 391	17,1	2,4	105 953	12,4	264 984	9,4	2,5
Ausland	5 265	14,7	10 628	29,7	2,0	14 602	9,2	32 391	47,3	2,2
Europa	4 407	21,4	8 482	23,4	1,9	12 261	10,7	27 302	47,4	2,2
Belgien	104	62,5	199	84,3	1,9	301	44,0	443	31,8	1,5
Bulgarien	39	387,5	41	105,0	1,1	66	83,3	74	- 15,9	1,1
Dänemark	547	95,4	1 089	89,7	2,0	1 296	31,2	2 460	62,2	1,9
Estland	10	11,1	10	11,1	1,0	31	14,8	31	10,7	1,0
Finnland	139	6,9	264	25,7	1,9	199	11,2	439	55,7	2,2
Frankreich	213	44,9	446	105,5	2,1	499	34,9	953	44,0	1,9
Griechenland	8	- 50,0	24	- 65,2	3,0	34	- 15,0	92	- 58,7	2,7
Irland	4	- 33,3	6	- 50,0	1,5	21	- 55,3	28	- 55,6	1,3
Island	-	- 100,0	-	- 100,0	-	1	- 80,0	1	- 80,0	1,0
Italien	114	54,1	202	- 0,5	1,8	272	36,0	410	11,1	1,5
Kroatien	3	- 90,0	3	- 90,9	1,0	23	- 56,6	32	- 53,6	1,4
Lettland	16	- 64,4	17	- 62,2	1,1	107	- 39,9	179	- 2,2	1,7
Litauen	24	- 11,1	24	- 20,0	1,0	112	- 34,9	141	- 26,9	1,3
Luxemburg	70	250,0	169	634,8	2,4	186	144,7	310	264,7	1,7
Malta	-	- 100,0	-	- 100,0	-	-	- 100,0	-	- 100,0	-
Niederlande	424	37,2	665	37,4	1,6	1 085	28,6	1 659	8,1	1,5
Norwegen	77	- 63,0	105	- 75,3	1,4	143	- 47,0	207	- 60,9	1,4
Österreich	240	18,8	468	- 17,2	2,0	698	- 1,3	1 244	- 18,5	1,8
Polen	274	- 14,6	735	- 23,1	2,7	1 914	19,3	6 501	111,0	3,4
Portugal	35	288,9	298	**	8,5	115	360,0	1 597	**	13,9
Rumänien	10	- 84,4	37	- 86,5	3,7	144	19,0	676	8,5	4,7
Russland	61	- 38,4	169	23,4	2,8	306	- 50,2	564	- 24,1	1,8
Schweden	624	62,1	898	53,0	1,4	1 133	35,5	1 567	41,7	1,4
Schweiz	373	29,5	551	18,5	1,5	885	49,2	1 265	36,8	1,4
Slowakische Republik	24	242,9	69	885,7	2,9	115	187,5	508	732,8	4,4
Slowenien	25	**	70	**	2,8	46	318,2	178	**	3,9
Spanien	496	- 8,1	832	11,5	1,7	1 067	- 43,6	2 101	- 19,3	2,0
Tschechische Republik	156	90,2	354	261,2	2,3	370	95,8	867	229,7	2,3
Türkei	4	- 92,9	6	- 95,4	1,5	13	- 85,6	22	- 88,4	1,7
Ukraine	21	- 19,2	31	- 38,0	1,5	57	- 29,6	92	- 29,8	1,6
Ungarn	87	163,6	349	305,8	4,0	277	246,3	1 154	563,2	4,2
Vereinigtes Königreich	169	96,5	329	196,4	1,9	603	74,3	871	71,8	1,4
Zypern	-	-	-	-	-	-	- 100,0	-	- 100,0	-
Sonstige europäische Länder	16	- 70,4	22	- 87,6	1,4	142	2,9	636	82,2	4,5

Noch 8. Ankünfte, Übernachtungen und Aufenthaltsdauer der Gäste in Beherbergungsbetrieben (einschl. Camping)  
nach Reisegebieten und Herkunftsländern

Land Reisegebiet  Herkunftsland	April 2017					Januar bis April 2017				
	Ankünfte		Übernachtungen		durch- schn. Aufent- halts- dauer	Ankünfte		Übernachtungen		durch- schn. Aufent- halts- dauer
	insge- samt	Veränd. gegen- über Vorj.- monat	insge- samt	Veränd. gegen- über Vorj.- monat		insge- samt	Veränd. gegen- über Vorj.- zeitr.	insge- samt	Veränd. gegen- über Vorj.- zeitr.	
	Anzahl	%	Anzahl	%	Tage	Anzahl	%	Anzahl	%	Tage
<b>Anhalt-Wittenberg</b>										
Afrika	38	**	48	585,7	1,3	117	44,4	205	28,9	1,8
Republik Südafrika	6	-	14	-	2,3	14	55,6	25	19,0	1,8
Sonstige afrikanische Länder	32	966,7	34	385,7	1,1	103	43,1	180	30,4	1,7
Asien	224	58,9	1 004	187,7	4,5	776	40,6	2 388	113,0	3,1
Arabische Golfstaaten	5	-	35	-	7,0	26	52,9	110	8,9	4,2
China (einschl. Hongkong)	106	194,4	735	406,9	6,9	287	195,9	1 556	457,7	5,4
Indien	1	- 75,0	1	- 75,0	1,0	27	- 44,9	31	- 67,4	1,1
Israel	2	- 50,0	3	- 50,0	1,5	6	0,0	12	50,0	2,0
Japan	41	412,5	56	300,0	1,4	103	157,5	158	177,2	1,5
Südkorea	33	- 44,1	56	- 8,2	1,7	118	- 45,6	193	- 12,3	1,6
Taiwan	4	- 33,3	58	- 26,6	14,5	8	- 69,2	65	- 66,7	8,1
Sonstige asiatische Länder	32	33,3	60	50,0	1,9	201	101,0	263	58,4	1,3
Amerika	489	- 30,5	947	13,8	1,9	1 174	- 16,6	2 023	11,2	1,7
Kanada	20	53,8	25	56,3	1,3	43	26,5	61	45,2	1,4
USA	437	- 34,5	712	- 7,8	1,6	1 010	- 15,7	1 607	12,4	1,6
Sonstige nordamerik. Länder	-	- 100,0	-	- 100,0	-	6	50,0	10	- 70,6	1,7
Mittelamerika/Karibik	1	- 66,7	1	- 66,7	1,0	6	- 75,0	6	- 79,3	1,0
Brasilien	30	130,8	207	**	6,9	78	178,6	293	632,5	3,8
Sonstige südamerik. Länder	1	- 85,7	2	- 91,3	2,0	31	- 74,2	46	- 81,1	1,5
Australien, Ozeanien	55	19,6	61	22,0	1,1	107	75,4	165	96,4	1,5
Australien	48	9,1	54	17,4	1,1	98	66,1	154	92,5	1,6
Neuseeland, Ozeanien	7	250,0	7	75,0	1,0	9	350,0	11	175,0	1,2
Ohne Angaben	52	- 22,4	86	1,2	1,7	167	- 15,2	308	6,2	1,8

Noch 8. Ankünfte, Übernachtungen und Aufenthaltsdauer der Gäste in Beherbergungsbetrieben (einschl. Camping)  
nach Reisegebieten und Herkunftsländern

Land Reisegebiet  Herkunftsland	April 2017					Januar bis April 2017				
	Ankünfte		Übernachtungen		durch- schn. Aufent- halts- dauer	Ankünfte		Übernachtungen		durch- schn. Aufent- halts- dauer
	insge- samt	Veränd. gegen- über Vorj.- monat	insge- samt	Veränd. gegen- über Vorj.- monat		insge- samt	Veränd. gegen- über Vorj.- zeitr.	insge- samt	Veränd. gegen- über Vorj.- zeitr.	
	Anzahl	%	Anzahl	%	Tage	Anzahl	%	Anzahl	%	Tage
<b>Magdeburg, Elbe-Börde-Heide</b>										
<b>Insgesamt</b>	64 489	- 4,3	139 289	0,6	2,2	207 280	2,0	452 778	2,4	2,2
Deutschland	56 302	- 5,6	123 688	0,2	2,2	185 590	2,1	410 346	2,0	2,2
Ausland	8 187	5,7	15 601	4,1	1,9	21 690	1,0	42 432	5,6	2,0
Europa	7 011	10,5	13 204	20,6	1,9	19 000	5,4	36 961	19,6	1,9
Belgien	209	- 19,3	301	- 32,1	1,4	674	- 19,3	1 116	- 18,7	1,7
Bulgarien	66	88,6	154	52,5	2,3	141	80,8	523	110,9	3,7
Dänemark	257	15,8	385	- 13,9	1,5	1 006	4,9	1 352	- 2,0	1,3
Estland	120	361,5	176	528,6	1,5	167	42,7	227	83,1	1,4
Finnland	68	28,3	119	45,1	1,8	123	- 37,2	206	- 34,4	1,7
Frankreich	199	- 2,5	438	19,0	2,2	532	- 5,0	1 040	- 19,6	2,0
Griechenland	9	- 47,1	55	- 17,9	6,1	35	- 10,3	90	- 18,9	2,6
Irland	16	- 11,1	32	- 15,8	2,0	54	- 21,7	97	- 19,8	1,8
Island	4	- 92,9	11	- 80,4	2,8	15	- 74,6	30	- 50,8	2,0
Italien	363	33,0	736	14,6	2,0	828	6,0	1 655	- 2,6	2,0
Kroatien	19	0,0	41	- 28,1	2,2	72	84,6	304	3,8	4,2
Lettland	127	353,6	148	428,6	1,2	180	227,3	255	214,8	1,4
Litauen	698	43,6	753	41,0	1,1	880	4,9	1 044	4,3	1,2
Luxemburg	16	0,0	25	8,7	1,6	55	- 1,8	84	6,3	1,5
Malta	-	- 100,0	-	- 100,0	-	4	100,0	4	- 55,6	1,0
Niederlande	958	4,8	1 683	10,2	1,8	3 281	17,7	5 368	32,2	1,6
Norwegen	67	71,8	75	- 2,6	1,1	156	4,7	187	- 41,2	1,2
Österreich	398	- 1,7	849	20,1	2,1	1 205	2,6	2 520	28,9	2,1
Polen	1 335	26,1	3 653	104,8	2,7	3 139	26,4	8 192	88,5	2,6
Portugal	24	41,2	66	34,7	2,8	71	44,9	877	982,7	12,4
Rumänien	70	- 27,8	151	- 23,4	2,2	224	- 17,9	388	- 23,6	1,7
Russland	313	72,9	469	71,2	1,5	604	26,1	978	36,0	1,6
Schweden	99	- 16,1	153	- 8,4	1,5	287	- 18,7	421	- 20,6	1,5
Schweiz	315	5,7	614	13,1	1,9	1 003	0,1	1 816	2,5	1,8
Slowakische Republik	41	0,0	88	- 17,0	2,1	117	- 32,4	459	- 7,5	3,9
Slowenien	26	- 48,0	55	- 48,6	2,1	93	9,4	545	258,6	5,9
Spanien	393	- 21,6	556	- 24,9	1,4	1 592	- 3,7	2 176	- 16,0	1,4
Tschechische Republik	266	7,3	447	12,3	1,7	680	23,6	1 570	71,8	2,3
Türkei	23	4,5	85	73,5	3,7	73	- 20,7	289	11,2	4,0
Ukraine	48	- 4,0	76	- 59,6	1,6	270	20,5	459	- 8,6	1,7
Ungarn	65	- 39,3	178	- 20,2	2,7	236	- 10,9	513	- 18,6	2,2
Vereinigtes Königreich	328	- 13,0	503	- 27,0	1,5	883	- 26,9	1 495	- 22,9	1,7
Zypern	1	- 50,0	5	- 28,6	5,0	1	- 66,7	5	- 37,5	5,0
Sonstige europäische Länder	70	- 32,7	124	- 37,7	1,8	319	- 5,6	676	- 28,2	2,1



Noch 8. Ankünfte, Übernachtungen und Aufenthaltsdauer der Gäste in Beherbergungsbetrieben (einschl. Camping)  
nach Reisegebieten und Herkunftsländern

Land Reisegebiet	April 2017					Januar bis April 2017				
	Ankünfte		Übernachtungen		durch- schn. Aufent- halts- dauer	Ankünfte		Übernachtungen		durch- schn. Aufent- halts- dauer
	insge- samt	Veränd. gegen- über Vorj.- monat	insge- samt	Veränd. gegen- über Vorj.- monat		insge- samt	Veränd. gegen- über Vorj.- zeitr.	insge- samt	Veränd. gegen- über Vorj.- zeitr.	
	Anzahl	%	Anzahl	%	Tage	Anzahl	%	Anzahl	%	Tage
<b>Magdeburg, Elbe-Börde-Heide</b>										
Afrika	34	9,7	54	- 48,1	1,6	184	201,6	313	11,4	1,7
Republik Südafrika	5	150,0	9	200,0	1,8	31	244,4	77	541,7	2,5
Sonstige afrikanische Länder	29	0,0	45	- 55,4	1,6	153	194,2	236	- 12,3	1,5
Asien	714	2,7	1 517	- 30,7	2,1	1 083	- 16,4	2 527	- 47,4	2,3
Arabische Golfstaaten	19	- 36,7	46	- 47,7	2,4	38	- 45,7	76	- 60,0	2,0
China (einschl. Hongkong)	396	- 12,4	779	- 49,0	2,0	518	- 33,5	1 143	- 67,5	2,2
Indien	2	- 93,1	5	- 95,5	2,5	22	- 43,6	56	- 61,6	2,5
Israel	21	- 30,0	35	- 40,7	1,7	92	26,0	164	21,5	1,8
Japan	16	- 66,0	30	- 72,7	1,9	51	- 55,7	107	- 56,3	2,1
Südkorea	147	**	244	**	1,7	147	172,2	244	115,9	1,7
Taiwan	6	- 33,3	10	- 41,2	1,7	35	218,2	39	105,3	1,1
Sonstige asiatische Länder	107	21,6	368	41,0	3,4	180	16,1	698	58,6	3,9
Amerika	216	- 42,2	435	- 62,2	2,0	576	- 43,0	1 255	- 41,7	2,2
Kanada	22	- 50,0	48	- 65,5	2,2	45	- 36,6	101	- 47,9	2,2
USA	110	- 59,1	254	- 71,7	2,3	397	- 49,3	925	- 45,9	2,3
Sonstige nordamerik. Länder	-	- 100,0	-	- 100,0	-	1	- 83,3	1	- 83,3	1,0
Mittelamerika/Karibik	10	100,0	16	100,0	1,6	22	57,1	49	113,0	2,2
Brasilien	66	53,5	77	- 9,4	1,2	91	46,8	122	8,0	1,3
Sonstige südamerik. Länder	8	14,3	40	150,0	5,0	20	- 73,0	57	- 46,2	2,9
Australien, Ozeanien	18	- 35,7	54	- 53,8	3,0	51	- 29,2	130	- 52,7	2,5
Australien	16	- 40,7	52	- 55,2	3,3	42	- 32,3	121	- 53,1	2,9
Neuseeland, Ozeanien	2	100,0	2	100,0	1,0	9	- 10,0	9	- 47,1	1,0
Ohne Angaben	194	- 29,5	337	- 30,2	1,7	796	- 20,6	1 246	- 28,6	1,6

Noch 8. Ankünfte, Übernachtungen und Aufenthaltsdauer der Gäste in Beherbergungsbetrieben (einschl. Camping)  
nach Reisegebieten und Herkunftsländern

Land Reisegebiet	April 2017					Januar bis April 2017				
	Ankünfte		Übernachtungen		durch- schn. Aufent- halts- dauer	Ankünfte		Übernachtungen		durch- schn. Aufent- halts- dauer
	insge- samt	Veränd. gegen- über Vorj.- monat	insge- samt	Veränd. gegen- über Vorj.- monat		insge- samt	Veränd. gegen- über Vorj.- zeitr.	insge- samt	Veränd. gegen- über Vorj.- zeitr.	
	Anzahl	%	Anzahl	%	Tage	Anzahl	%	Anzahl	%	Tage
<b>Altmark</b>										
<b>Insgesamt</b>	17 910	4,0	48 365	11,6	2,7	48 832	0,2	134 291	0,0	2,8
Deutschland	17 241	4,7	46 361	12,0	2,7	46 825	0,9	128 550	1,0	2,7
Ausland	669	- 11,5	2 004	3,8	3,0	2 007	- 13,7	5 741	- 19,1	2,9
Europa	565	5,8	1 818	20,8	3,2	1 543	4,0	4 894	- 10,6	3,2
Belgien	13	0,0	21	40,0	1,6	22	- 38,9	31	- 53,7	1,4
Bulgarien	-	-	-	-	-	8	-	16	-	2,0
Dänemark	40	- 42,0	73	- 6,4	1,8	116	- 15,9	224	16,7	1,9
Estland	2	-	2	-	1,0	2	-	2	-	1,0
Finnland	15	7,1	24	20,0	1,6	19	- 45,7	34	- 33,3	1,8
Frankreich	25	- 24,2	45	- 11,8	1,8	62	0,0	154	67,4	2,5
Griechenland	-	-	-	-	-	3	-	4	-	1,3
Irland	-	- 100,0	-	- 100,0	-	1	- 66,7	1	- 66,7	1,0
Island	-	-	-	-	-	-	- 100,0	-	- 100,0	-
Italien	14	- 48,1	43	- 20,4	3,1	56	- 17,6	145	9,0	2,6
Kroatien	-	-	-	-	-	-	-	-	-	-
Lettland	-	-	-	-	-	4	- 33,3	6	- 57,1	1,5
Litauen	-	-	-	-	-	-	- 100,0	-	- 100,0	-
Luxemburg	5	400,0	13	**	2,6	5	66,7	13	333,3	2,6
Malta	-	-	-	-	-	-	-	-	-	-
Niederlande	112	53,4	257	89,0	2,3	282	49,2	545	54,0	1,9
Norwegen	2	- 89,5	4	- 90,7	2,0	18	- 35,7	27	- 50,9	1,5
Österreich	40	21,2	136	38,8	3,4	147	69,0	360	57,2	2,4
Polen	94	- 3,1	449	46,3	4,8	255	- 7,6	1 384	62,4	5,4
Portugal	16	**	101	**	6,3	84	- 45,5	359	- 63,0	4,3
Rumänien	12	100,0	16	- 92,3	1,3	25	- 50,0	44	- 96,3	1,8
Russland	12	- 42,9	45	- 2,2	3,8	34	- 22,7	97	- 1,0	2,9
Schweden	20	53,8	25	38,9	1,3	40	122,2	51	121,7	1,3
Schweiz	13	- 56,7	20	- 61,5	1,5	43	- 38,6	66	- 46,8	1,5
Slowakische Republik	6	100,0	7	40,0	1,2	17	466,7	27	440,0	1,6
Slowenien	-	- 100,0	-	- 100,0	-	8	- 42,9	14	- 30,0	1,8
Spanien	9	80,0	17	240,0	1,9	37	117,6	53	194,4	1,4
Tschechische Republik	36	- 14,3	288	- 12,2	8,0	94	- 21,0	854	- 1,6	9,1
Türkei	4	-	14	-	3,5	5	150,0	16	700,0	3,2
Ukraine	4	-	4	-	1,0	4	- 20,0	4	- 33,3	1,0
Ungarn	19	**	103	**	5,4	32	**	116	**	3,6
Vereinigtes Königreich	50	100,0	109	251,6	2,2	115	194,9	236	252,2	2,1
Zypern	-	-	-	-	-	-	-	-	-	-
Sonstige europäische Länder	2	100,0	2	100,0	1,0	5	- 37,5	11	- 38,9	2,2

Noch 8. Ankünfte, Übernachtungen und Aufenthaltsdauer der Gäste in Beherbergungsbetrieben (einschl. Camping)  
nach Reisegebieten und Herkunftsländern

Land Reisegebiet	April 2017					Januar bis April 2017				
	Ankünfte		Übernachtungen		durch- schn. Aufent- halts- dauer	Ankünfte		Übernachtungen		durch- schn. Aufent- halts- dauer
	insge- samt	Veränd. gegen- über Vorj.- monat	insge- samt	Veränd. gegen- über Vorj.- monat		insge- samt	Veränd. gegen- über Vorj.- zeitr.	insge- samt	Veränd. gegen- über Vorj.- zeitr.	
					Anzahl					%
<b>Altmark</b>										
Afrika	-	- 100,0	-	- 100,0	-	1	- 66,7	2	- 83,3	2,0
Republik Südafrika	-	- 100,0	-	- 100,0	-	-	- 100,0	-	- 100,0	-
Sonstige afrikanische Länder	-	- 100,0	-	- 100,0	-	1	- 50,0	2	0,0	2,0
Asien	10	25,0	34	325,0	3,4	20	- 62,3	133	121,7	6,7
Arabische Golfstaaten	-	- 100,0	-	- 100,0	-	-	- 100,0	-	- 100,0	-
China (einschl. Hongkong)	2	-	8	-	4,0	5	66,7	11	83,3	2,2
Indien	-	-	-	-	-	-	- 100,0	-	- 100,0	-
Israel	1	0,0	1	0,0	1,0	1	- 80,0	1	- 88,9	1,0
Japan	3	-	3	-	1,0	4	- 87,9	4	- 87,9	1,0
Südkorea	-	-	-	-	-	-	-	-	-	-
Taiwan	-	-	-	-	-	-	-	-	-	-
Sonstige asiatische Länder	4	- 20,0	22	340,0	5,5	10	100,0	117	**	11,7
Amerika	28	460,0	37	76,2	1,3	40	207,7	53	76,7	1,3
Kanada	8	700,0	15	**	1,9	14	366,7	23	475,0	1,6
USA	20	400,0	22	10,0	1,1	26	160,0	30	15,4	1,2
Sonstige nordamerik. Länder	-	-	-	-	-	-	-	-	-	-
Mittelamerika/Karibik	-	-	-	-	-	-	-	-	-	-
Brasilien	-	-	-	-	-	-	-	-	-	-
Sonstige südamerik. Länder	-	-	-	-	-	-	-	-	-	-
Australien, Ozeanien	-	-	2	-	-	2	-	5	-	2,5
Australien	-	-	2	-	-	2	-	5	-	2,5
Neuseeland, Ozeanien	-	-	-	-	-	-	-	-	-	-
Ohne Angaben	66	- 68,0	113	- 70,6	1,7	401	- 48,1	654	- 57,1	1,6

9. Beherbergungsbetriebe (einschl. Camping), darunter Hotels (ohne Hotel garnis), Schlafgelegenheiten und Auslastung der Kapazitäten für ausgewählte Gemeinden und touristische Zielorte

Gemeinde	April 2017							Januar bis April 2017
	Betriebe			in den Betrieben angebotene Schlafgelegenheiten <sup>1)</sup>				durchschnittliche Auslastung
	insgesamt	darunter geöffnete		insgesamt	Veränderung gegenüber dem Vorjahresmonat	durchschnittliche Auslastung	nachrichtlich	
		zusammen	Veränderung gegenüber dem Vorjahresmonat				maximales Angebot an Schlafgelegenheiten der letzten 13 Monate	
Anzahl		%	Anzahl	%	Anzahl		%	
Annaburg, Stadt	2	2	- 33,3	.	.	.	.	.
dar. Hotels	-	-	-	-	-	-	-	-
Arendsee (Altmark), Stadt	14	13	- 7,1	1 675	- 2,8	26,6	1 983	25,6
dar. Hotels	3	3	0,0	133	1,5	41,6	135	30,6
Arnstein, Stadt	2	2	0,0	.	.	.	.	.
dar. Hotels	-	-	-	-	-	-	-	-
Aschersleben, Stadt	8	8	0,0	322	0,6	37,0	322	25,7
dar. Hotels	4	4	0,0	225	0,9	38,0	225	25,5
Bad Bibra, Stadt	5	4	0,0	167	- 0,6	5,2	195	8,1
dar. Hotels	2	2	100,0	.	.	.	.	.
Bad Dürrenberg, Stadt	6	6	0,0	195	8,3	48,9	197	34,9
dar. Hotels	3	3	0,0	121	14,2	39,6	123	29,8
Bad Lauchstädt, Goethestadt	4	4	0,0	125	0,0	26,1	125	17,4
dar. Hotels	1	1	0,0	.	.	.	.	.
Bad Schmiedeberg	13	13	0,0	1 693	- 1,6	48,4	1 729	45,9
dar. Hotels	3	3	0,0	212	0,0	16,9	212	11,9
Ballenstedt, Stadt	6	6	- 14,3	225	- 7,4	41,0	227	31,9
dar. Hotels	2	2	- 33,3	.	.	.	.	.
Barby, Stadt	7	6	- 14,3	279	- 23,6	74,7	365	76,5
dar. Hotels	1	1	0,0	.	.	.	.	.
Bernburg (Saale), Stadt	18	16	33,3	594	20,7	24,0	779	26,8
dar. Hotels	4	3	50,0	159	51,4	39,3	325	34,8
Bitterfeld-Wolfen, Stadt	12	11	- 8,3	568	- 22,6	26,3	838	21,2
dar. Hotels	7	6	- 14,3	274	- 35,8	29,9	527	24,8
Blankenburg (Harz), Stadt	22	22	0,0	1 249	0,7	49,8	1 289	39,8
dar. Hotels	8	8	0,0	466	1,1	53,3	478	36,7
Burg, Stadt	8	7	0,0	337	0,0	21,5	417	27,5
dar. Hotels	2	2	0,0	.	.	.	.	.
Coswig (Anhalt), Stadt	8	8	0,0	479	- 3,2	20,2	495	22,0
dar. Hotels	3	3	0,0	132	- 1,5	46,7	134	36,2
Eisleben, Lutherstadt	11	9	0,0	342	8,9	41,4	401	26,6
dar. Hotels	6	6	0,0	239	0,0	35,8	239	24,0
Falkenstein/Harz, Stadt	7	5	- 16,7	326	- 12,4	48,3	454	26,3
dar. Hotels	4	3	- 25,0	.	.	.	.	.
Flechtingen	5	5	0,0	454	0,0	83,8	486	79,5
dar. Hotels	-	-	-	-	-	-	-	-
Freyburg (Unstrut), Stadt	12	11	0,0	451	- 1,5	30,9	469	16,7
dar. Hotels	8	8	0,0	379	- 2,1	34,6	387	18,7
Gardelegen, Hansestadt	11	10	11,1	473	0,6	10,5	1 550	6,8
dar. Hotels	3	3	50,0	77	6,9	27,4	86	18,3
Genthin, Stadt	11	9	- 10,0	331	- 7,0	26,1	375	20,0
dar. Hotels	3	3	0,0	225	- 0,4	30,0	226	20,1

1) Doppelbetten zählen als 2 Schlafgelegenheiten. Für Camping wird 1 Stellplatz in 4 Schlafgelegenheiten umgerechnet.

Noch 9. Beherbergungsbetriebe (einschl. Camping), darunter Hotels (ohne Hotels garnis), Schlafgelegenheiten und Auslastung der Kapazitäten für ausgewählte Gemeinden und touristische Zielorte

Gemeinde	April 2017							Januar bis April 2017
	Betriebe			in den Betrieben angebotene Schlafgelegenheiten <sup>1)</sup>				durchschnittliche Auslastung
	insgesamt	darunter geöffnete		insgesamt	Veränderung gegenüber dem Vorjahresmonat	durchschnittliche Auslastung	nachrichtlich	
		zusammen	Veränderung gegenüber dem Vorjahresmonat				maximales Angebot an Schlafgelegenheiten der letzten 13 Monate	
Anzahl		%	Anzahl	%		Anzahl	%	
Gräfenhainichen, Stadt	5	5	0,0	472	0,0	3,2	472	5,5
dar. Hotels	1	1	0,0	.	.	.	.	.
Halberstadt, Stadt	15	15	15,4	1 025	8,6	30,8	1 029	19,0
dar. Hotels	8	8	0,0	533	-0,2	30,8	536	21,7
Haldensleben, Stadt	9	7	0,0	281	-39,7	28,4	501	20,2
dar. Hotels	3	2	0,0	.	.	.	.	.
Harzgerode, Stadt	15	14	7,7	2 368	22,9	17,5	2 545	11,1
dar. Hotels	5	5	25,0	631	2,6	48,7	631	32,7
Havelberg, Hansestadt	9	8	0,0	716	-0,6	10,3	751	9,9
dar. Hotels	2	2	0,0	.	.	.	.	.
Hettstedt, Stadt	3	3	0,0	51	0,0	43,5	51	29,3
dar. Hotels	1	1	0,0	.	.	.	.	.
Hohenmölsen, Stadt	7	6	0,0	560	-1,1	3,2	577	2,9
dar. Hotels	3	2	-33,3	.	.	.	.	.
Ilseburg (Harz), Stadt	17	17	6,3	1 057	9,0	41,5	1 058	32,5
dar. Hotels	8	8	0,0	575	0,0	52,6	576	45,5
Jessen (Elster), Stadt	4	4	-20,0	96	-18,6	42,7	102	36,4
dar. Hotels	2	2	-33,3	.	.	.	.	.
Kalbe (Milde), Stadt	5	5	25,0	431	9,9	63,1	437	55,6
dar. Hotels	3	3	0,0	.	.	.	.	.
Kamern	4	4	100,0	196	104,2	9,1	208	10,2
dar. Hotels	-	-	-	-	-	-	-	-
Kelbra (Kyffhäuser), Stadt	8	8	14,3	1 030	6,0	16,4	1 031	7,6
dar. Hotels	3	3	50,0	164	56,2	29,2	164	17,6
Kemberg, Stadt	11	10	0,0	1 175	20,5	16,0	1 319	10,2
dar. Hotels	2	2	0,0	.	.	.	.	.
Klötze, Stadt	6	5	0,0	112	0,0	26,1	232	21,0
dar. Hotels	3	3	0,0	.	.	.	.	.
Köthen (Anhalt), Stadt	4	4	0,0	196	0,0	22,6	199	19,5
dar. Hotels	3	3	0,0	.	.	.	.	.
Merseburg, Stadt	10	10	-9,1	844	-0,2	40,3	869	32,2
dar. Hotels	9	9	0,0	.	.	.	.	.
Naumburg (Saale), Stadt	48	43	-2,3	3 286	-0,2	37,4	3 448	31,8
dar. Hotels	16	15	0,0	775	3,2	23,5	829	14,3
Nebra (Unstrut), Stadt	2	2	100,0	.	.	.	.	.
dar. Hotels	1	1	0,0	.	.	.	.	.
Oberharz am Brocken, Stadt	44	44	2,3	3 278	0,6	19,6	3 369	12,6
dar. Hotels	13	13	0,0	654	-2,2	27,9	685	22,0
Oranienbaum-Wörlitz, Stadt	12	11	-8,3	583	-12,5	35,3	626	27,4
dar. Hotels	6	5	-16,7	362	-9,3	50,0	399	34,0
Oschersleben (Bode), Stadt	6	6	20,0	363	6,1	32,8	363	21,5
dar. Hotels	2	2	0,0	.	.	.	.	.

1) Doppelbetten zählen als 2 Schlafgelegenheiten. Für Camping wird 1 Stellplatz in 4 Schlafgelegenheiten umgerechnet.

Noch 9. Beherbergungsbetriebe (einschl. Camping), darunter Hotels (ohne Hotels garnis), Schlafgelegenheiten und Auslastung der Kapazitäten für ausgewählte Gemeinden und touristische Zielorte

Gemeinde	April 2017							April 2017	
	Betriebe			in den Betrieben angebotene Schlafgelegenheiten <sup>1)</sup>				durchschnittliche Auslastung	
	insgesamt	darunter geöffnete		insgesamt	Veränderung gegenüber dem Vorjahresmonat	durchschnittliche Auslastung	nachrichtlich		
		zusammen	Veränderung gegenüber dem Vorjahresmonat				maximales Angebot an Schlafgelegenheiten der letzten 13 Monate		
Anzahl		%	Anzahl	%	Anzahl	%			
Osterburg (Altmark), Hansestadt	4	3	- 40,0	256	- 10,2	52,8	275	39,6	
dar. Hotels	2	2	0,0	.	.	.	.	.	
Osterwieck, Stadt	3	3	- 25,0	73	- 12,0	22,8	73	16,7	
dar. Hotels	2	2	0,0	.	.	.	.	.	
Quedlinburg, Welterbestadt	61	59	- 1,7	2 990	1,6	42,7	3 088	33,5	
dar. Hotels	18	17	6,3	1 088	10,0	54,1	1 155	42,5	
Querfurt, Stadt	7	6	- 25,0	177	- 6,3	14,5	195	13,4	
dar. Hotels	4	4	0,0	.	.	.	.	.	
Salzwedel, Hansestadt	6	6	0,0	227	- 0,9	30,3	229	26,0	
dar. Hotels	4	4	0,0	.	.	.	.	.	
Sangerhausen, Stadt	13	13	0,0	377	1,1	27,0	379	22,6	
dar. Hotels	3	3	0,0	97	0,0	14,7	99	9,8	
Schollene	3	2	100,0	.	.	.	.	.	
dar. Hotels	-	-	-	-	-	-	-	-	
Schönebeck (Elbe), Stadt	14	14	7,7	1 309	3,0	34,9	1 325	29,6	
dar. Hotels	4	4	0,0	200	- 3,8	31,9	210	23,7	
Seegebiet Mansfelder Land	5	5	0,0	399	- 2,2	11,2	414	7,3	
dar. Hotels	3	3	0,0	.	.	.	.	.	
Staßfurt, Stadt	6	6	0,0	141	0,7	25,8	142	28,8	
dar. Hotels	3	3	0,0	74	- 1,3	35,1	75	32,5	
Stendal, Hansestadt	8	8	0,0	321	- 14,6	31,9	380	25,9	
dar. Hotels	4	4	0,0	191	0,5	36,3	194	28,6	
Südharz	17	16	- 5,9	852	- 4,5	38,6	898	34,2	
dar. Hotels	9	8	- 11,1	529	- 5,4	51,7	559	44,9	
Tangermünde, Stadt	11	11	0,0	705	- 8,1	34,7	771	23,7	
dar. Hotels	5	5	0,0	456	- 0,4	34,7	462	26,3	
Thale, Stadt	50	46	9,5	2 439	4,4	45,8	2 628	32,1	
dar. Hotels	18	15	7,1	885	0,3	59,7	992	46,6	
Wanzleben-Börde, Stadt	4	3	0,0	87	0,0	31,8	107	20,6	
dar. Hotels	2	2	0,0	.	.	.	.	.	
Weißenfels, Stadt	9	9	28,6	299	32,3	35,0	303	29,7	
dar. Hotels	4	4	0,0	172	0,0	37,8	172	32,6	
Wernigerode, Stadt	100	98	0,0	5 690	9,4	46,3	5 774	37,8	
dar. Hotels	34	34	6,3	2 699	20,8	47,0	2 705	37,8	
Wittenberg, Lutherstadt	32	30	- 6,3	2 047	2,5	35,6	2 100	25,7	
dar. Hotels	17	15	- 6,3	1 081	6,1	49,7	1 121	35,5	
Wolmirstedt, Stadt	4	4	0,0	180	- 9,1	35,6	203	23,1	
dar. Hotels	2	2	0,0	.	.	.	.	.	
Zahna-Elster, Stadt	3	3	0,0	62	17,0	29,4	62	24,9	
dar. Hotels	-	-	-	-	-	-	-	-	
Zeitz, Stadt	9	8	60,0	178	5,3	26,6	242	23,1	
dar. Hotels	3	2	- 33,3	.	.	.	.	.	
Zerbst/Anhalt, Stadt	13	13	0,0	339	- 0,6	18,4	341	13,9	
dar. Hotels	4	4	0,0	90	- 2,2	20,2	92	24,6	

1) Doppelbetten zählen als 2 Schlafgelegenheiten. Für Camping wird 1 Stellplatz in 4 Schlafgelegenheiten umgerechnet.

10. Ankünfte, Übernachtungen und Aufenthaltsdauer der Gäste in Beherbergungsbetrieben (einschl. Camping),  
darunter Hotels (ohne Hotels garnis) für ausgewählte Gemeinden und touristische Zielorte

Gemeinde	April 2017					Januar bis April 2017				
	Ankünfte		Übernachtungen		durch- schn. Aufent- halts- dauer	Ankünfte		Übernachtungen		durch- schn. Aufent- halts- dauer
	insge- sam	Veränd. gegen- über Vorj.- monat	insge- sam	Veränd. gegen- über Vorj.- monat		insge- sam	Veränd. gegen- über Vorj.- zeitr.	insge- sam	Veränd. gegen- über Vorj.- zeitr.	
	Anzahl	%	Anzahl	%	Tage	Anzahl	%	Anzahl	%	Tage
Betriebe gesamt dar. Hotels (ohne Hotels garnis)										
Annaburg, Stadt	.	.	.	.	.	.	.	.	.	.
dar. Hotels	-	-	-	-	-	-	-	-	-	-
Arendsee (Altmark), Stadt	3 033	5,8	13 389	19,4	4,4	7 198	- 0,1	34 449	2,5	4,8
dar. Hotels	781	18,7	1 661	50,0	2,1	2 387	8,1	4 858	26,0	2,0
Arnstein, Stadt	.	.	.	.	.	.	.	.	.	.
dar. Hotels	-	-	-	-	-	-	-	-	-	-
Aschersleben, Stadt	1 631	20,2	3 576	63,3	2,2	5 547	9,0	9 881	14,2	1,8
dar. Hotels	1 236	8,3	2 566	42,5	2,1	4 148	- 2,3	6 868	- 3,6	1,7
Bad Bibra, Stadt	147	- 9,8	262	1,6	1,8	438	- 15,4	905	- 18,2	2,1
dar. Hotels	.	.	.	.	.	.	.	.	.	.
Bad Dürrenberg, Stadt	952	14,0	2 858	61,7	3,0	2 838	5,3	7 906	41,4	2,8
dar. Hotels	719	13,8	1 436	25,7	2,0	2 103	1,0	4 108	8,0	2,0
Bad Lauchstädt, Goethestadt	528	8,0	979	4,5	1,9	1 331	- 10,3	2 605	0,0	2,0
dar. Hotels	.	.	.	.	.	.	.	.	.	.
Bad Schmiedeberg	2 688	19,4	24 583	3,6	9,1	7 412	9,6	85 505	1,1	11,5
dar. Hotels	601	0,8	1 074	- 19,2	1,8	1 334	18,2	2 695	- 2,3	2,0
Ballenstedt, Stadt	1 296	11,3	2 770	- 1,6	2,1	3 838	- 6,3	8 616	- 17,2	2,2
dar. Hotels	.	.	.	.	.	.	.	.	.	.
Barby, Stadt	562	1,4	6 253	- 0,7	11,1	1 881	10,3	24 649	3,6	13,1
dar. Hotels	.	.	.	.	.	.	.	.	.	.
Bernburg (Saale), Stadt	2 106	26,3	4 280	42,1	2,0	6 521	11,8	14 257	25,3	2,2
dar. Hotels	1 089	18,6	1 874	22,1	1,7	3 695	13,9	6 702	15,9	1,8
Bitterfeld-Wolfen, Stadt	1 563	- 10,9	4 480	1,7	2,9	5 235	- 14,1	14 449	- 3,1	2,8
dar. Hotels	1 174	- 16,0	2 460	- 12,6	2,1	4 313	- 17,1	8 158	- 9,6	1,9
Blankenburg (Harz), Stadt	4 679	26,2	18 669	19,7	4,0	12 995	10,7	56 313	- 1,0	4,3
dar. Hotels	2 819	21,6	7 447	34,7	2,6	8 307	14,2	20 425	11,8	2,5
Burg, Stadt	1 229	21,4	2 171	37,2	1,8	4 017	10,8	7 217	27,6	1,8
dar. Hotels	.	.	.	.	.	.	.	.	.	.
Coswig (Anhalt), Stadt	1 578	- 0,3	2 908	4,6	1,8	3 751	2,3	7 086	13,6	1,9
dar. Hotels	1 082	36,6	1 848	37,8	1,7	3 106	19,3	5 735	28,9	1,8
Eisleben, Lutherstadt	2 101	30,2	4 249	44,1	2,0	5 560	20,9	11 114	39,9	2,0
dar. Hotels	1 526	22,5	2 570	14,2	1,7	4 243	12,1	6 893	9,4	1,6
Falkenstein/Harz, Stadt	2 034	- 12,8	4 721	- 10,8	2,3	4 438	- 20,5	9 830	- 31,8	2,2
dar. Hotels	.	.	.	.	.	.	.	.	.	.
Flechtingen	473	- 9,0	11 419	- 3,8	24,1	1 834	- 3,8	43 336	- 3,2	23,6
dar. Hotels	.	.	.	.	.	.	.	.	.	.
Freyburg (Unstrut), Stadt	2 207	- 17,1	4 041	2,4	1,8	4 823	- 11,9	7 994	- 5,9	1,7
dar. Hotels	2 086	- 15,8	3 769	4,4	1,8	4 524	- 12,3	7 371	- 5,8	1,6
Gardelegen, Hansestadt	880	- 2,5	1 491	- 3,6	1,7	2 107	- 16,0	3 651	- 20,3	1,7
dar. Hotels	343	15,5	633	43,5	1,8	645	- 10,4	1 236	- 0,6	1,9
Genthin, Stadt	1 851	16,1	2 594	- 7,1	1,4	4 191	- 6,0	7 302	- 5,0	1,7
dar. Hotels	1 605	16,6	2 025	- 13,4	1,3	3 562	- 5,7	5 410	- 12,6	1,5





Noch 10. Ankünfte, Übernachtungen und Aufenthaltsdauer der Gäste in Beherbergungsbetrieben (einschl. Camping),  
darunter Hotels (ohne Hotels garnis) für ausgewählte Gemeinden und touristische Zielorte

Gemeinde	April 2017					Januar bis April 2017				
	Ankünfte		Übernachtungen		durchschn. Aufent- halts- dauer	Ankünfte		Übernachtungen		durchschn. Aufent- halts- dauer
	insge- samt	Veränd. gegen- über Vorj.- monat	insge- samt	Veränd. gegen- über Vorj.- monat		insge- samt	Veränd. gegen- über Vorj.- zeitr.	insge- samt	Veränd. gegen- über Vorj.- zeitr.	
	Anzahl	%	Anzahl	%	Tage	Anzahl	%	Anzahl	%	Tage
Osterburg (Altm.), Hansestadt	1 339	- 4,0	4 056	40,2	3,0	4 862	- 1,9	12 163	- 0,1	2,5
dar. Hotels	.	.	.	.	.	.	.	.	.	.
Osterwieck, Stadt	232	- 18,0	499	4,0	2,2	699	- 13,6	1 398	- 8,9	2,0
dar. Hotels	.	.	.	.	.	.	.	.	.	.
Quedlinburg, Welterbestadt	14 008	18,3	38 155	19,3	2,7	40 607	13,4	116 696	9,0	2,9
dar. Hotels	8 601	23,6	17 662	28,7	2,1	25 985	18,4	53 432	17,3	2,1
Querfurt, Stadt	533	25,1	768	- 12,3	1,4	1 489	3,8	2 203	- 21,7	1,5
dar. Hotels	.	.	.	.	.	.	.	.	.	.
Salzwedel, Hansestadt	1 241	5,6	2 065	8,1	1,7	4 598	22,7	7 083	14,1	1,5
dar. Hotels	.	.	.	.	.	.	.	.	.	.
Sangerhausen, Stadt	1 669	0,3	3 056	3,6	1,8	5 464	4,4	9 872	0,4	1,8
dar. Hotels	259	- 13,4	428	- 12,1	1,7	700	- 13,8	1 137	- 12,4	1,6
Schollene	.	.	.	.	.	.	.	.	.	.
dar. Hotels	.	.	.	.	.	.	.	.	.	.
Schönebeck (Elbe), Stadt	2 761	- 33,5	13 716	- 2,1	5,0	7 734	- 15,4	45 611	- 6,6	5,9
dar. Hotels	1 054	5,4	1 913	0,6	1,8	3 314	11,9	5 883	- 20,1	1,8
Seegebiet Mansfelder Land	623	19,1	1 343	27,7	2,2	1 646	9,7	3 482	14,5	2,1
dar. Hotels	.	.	.	.	.	.	.	.	.	.
Staßfurt, Stadt	570	1,1	1 092	6,8	1,9	2 208	4,3	4 862	8,7	2,2
dar. Hotels	382	- 6,8	780	7,6	2,0	1 434	- 4,8	2 888	- 2,3	2,0
Stendal, Hansestadt	1 889	- 5,8	3 071	- 14,7	1,6	5 907	- 11,2	9 753	- 16,3	1,7
dar. Hotels	1 302	- 4,4	2 080	- 8,0	1,6	3 971	- 15,2	6 585	- 11,1	1,7
Südharz	4 038	6,3	9 854	15,1	2,4	14 049	13,5	31 688	10,6	2,3
dar. Hotels	3 476	2,7	8 199	15,8	2,4	12 999	14,3	28 515	14,5	2,2
Tangermünde, Stadt	4 495	- 1,1	7 346	- 1,5	1,6	11 613	- 2,8	19 713	- 8,9	1,7
dar. Hotels	2 779	- 6,3	4 748	- 5,3	1,7	7 990	- 1,7	14 038	- 4,4	1,8
Thale, Stadt	10 832	21,1	33 344	30,3	3,1	29 250	7,4	87 320	2,9	3,0
dar. Hotels	4 782	13,6	15 662	20,6	3,3	14 954	0,3	48 714	- 2,1	3,3
Wanzleben-Börde, Stadt	377	- 24,6	831	24,8	2,2	1 235	- 1,0	2 136	16,9	1,7
dar. Hotels	.	.	.	.	.	.	.	.	.	.
Weißenfels, Stadt	1 969	33,5	3 138	25,1	1,6	6 753	27,9	10 616	16,9	1,6
dar. Hotels	1 229	- 5,6	1 950	- 1,2	1,6	4 465	- 5,2	6 734	- 9,1	1,5
Wernigerode, Stadt	28 861	15,6	78 314	30,6	2,7	95 121	9,7	250 195	9,7	2,6
dar. Hotels	16 272	24,0	38 086	42,6	2,3	52 417	17,6	120 028	18,9	2,3
Wittenberg, Lutherstadt	12 029	43,6	21 881	39,4	1,8	31 354	38,9	58 249	41,1	1,9
dar. Hotels	9 309	42,1	16 108	43,0	1,7	24 005	35,0	41 911	36,1	1,7
Wolmirstedt, Stadt	879	- 21,7	1 922	- 5,9	2,2	2 516	- 1,9	4 981	4,8	2,0
dar. Hotels	.	.	.	.	.	.	.	.	.	.
Zahna-Elster, Stadt	198	63,6	547	- 17,2	2,8	579	79,3	1 854	8,3	3,2
dar. Hotels	.	.	.	.	.	.	.	.	.	.
Zeitz, Stadt	735	5,8	1 421	- 2,9	1,9	2 472	- 2,4	4 576	- 6,3	1,9
dar. Hotels	.	.	.	.	.	.	.	.	.	.
Zerbst/Anhalt, Stadt	958	- 0,7	1 871	0,0	2,0	2 661	2,0	5 676	13,8	2,1
dar. Hotels	289	- 24,7	546	- 19,8	1,9	1 159	4,0	2 670	30,6	2,3

11. Beherbergungsbetriebe (einschl. Camping), Schlafgelegenheiten und Auslastung der Kapazitäten  
nach Gemeindegruppen

Land	April 2017							Januar bis April 2017	
	Betriebe			in den Betrieben angebotene Schlafgelegenheiten <sup>1)</sup>				durchschnittliche Auslastung	
	insgesamt	darunter geöffnete		insgesamt	Veränd. gegenüber Vorjahresmonat	durchschnittliche Auslastung	nachrichtl. maxim. Angebot Schlafgelegenheiten d. letzten 13 Monate		
		zusammen	Veränd. gegenüber Vorjahresmonat						
Anzahl		%	Anzahl	%	Anzahl	%			
<b>Sachsen-Anhalt ges.</b>	1 155	1 092	2,3	71 561	3,1	31,8	78 377	26,6	
Heilbäder	46	45	0,0	4 221	0,6	52,9	4 296	52,3	
Luftkurorte	106	100	0,0	7 235	0,0	40,8	7 813	34,9	
Erholungsorte	295	283	1,8	17 575	7,0	34,4	18 383	26,5	
Sonstige Gemeinden	708	664	3,1	42 530	2,4	27,1	47 885	22,7	

12. Ankünfte, Übernachtungen und Aufenthaltsdauer der Gäste in Beherbergungsbetrieben (einschl. Camping)  
nach Gemeindegruppen

Land	April 2017					Januar bis April 2017				
	Ankünfte		Übernachtungen		durchschn. Aufenthaltsdauer	Ankünfte		Übernachtungen		durchschn. Aufenthaltsdauer
	insgesamt	Veränd. gegenüber Vorj.-monat	insgesamt	Veränd. gegenüber Vorj.-monat		insgesamt	Veränd. gegenüber Vorj.-zeitr.	insgesamt	Veränd. gegenüber Vorj.-zeitr.	
					Anzahl					
<b>Sachsen-Anhalt ges.</b>	277 796	7,9	677 745	14,8	2,4	837 458	5,6	2 037 599	5,3	2,4
Heilbäder	7 755	- 11,5	67 036	- 0,2	8,6	22 719	- 1,6	234 675	- 3,0	10,3
Luftkurorte	26 544	13,5	88 310	22,6	3,3	83 596	6,6	271 588	3,3	3,2
Erholungsorte	66 693	15,2	180 373	27,6	2,7	192 543	6,9	516 789	6,1	2,7
Sonstige Gemeinden	176 804	5,6	342 026	10,5	1,9	538 600	5,4	1 014 547	7,5	1,9

1) Doppelbetten zählen als 2 Schlafgelegenheiten. Für Camping wird 1 Stellplatz in 4 Schlafgelegenheiten umgerechnet.

13. Campingplätze mit Urlaubscamping und deren Stellplatzkapazitäten im Monat April 2017  
nach Reisegebieten, kreisfreien Städten und Landkreisen

Land  Reisegebiet  Kreisfreie Stadt/Landkreis	Campingplätze			Von den geöffneten Campingplätzen angebotene Stellplätze		
	ins- gesamt	darunter geöffnet <sup>1)</sup>		ins- gesamt	Verände- rung ge- genüber dem Vor- jahres- monat	nachrichtlich
		zusammen	Verände- rung ge- genüber dem Vor- jahres- monat			maximales Angebot an Stellplätzen der letzten 13 Monate
	Anzahl		%	Anzahl	%	Anzahl
<b>Sachsen-Anhalt insgesamt</b>	75	61	7,0	4 184	2,6	5 110
<b>Reisegebiete</b>						
Harz und Harzvorland	12	12	9,1	1 114	3,8	1 114
Halle, Saale, Unstrut	15	11	0,0	490	0,0	605
Anhalt-Wittenberg	14	12	9,1	805	8,8	996
Magdeburg, Elbe-Börde-Heide	20	16	6,7	1 261	0,2	1 401
Altmark	14	10	11,1	514	- 0,8	994
<b>Kreisfreie Städte/Landkreise</b>						
Dessau-Roßlau, Stadt	1	1	0,0	.	.	.
Halle (Saale), Stadt	1	-	-	-	.	.
Magdeburg, Stadt	2	2	100,0	.	.	.
Altmarkkreis Salzwedel	6	3	- 25,0	223	- 11,9	645
Anhalt-Bitterfeld	5	3	50,0	.	.	.
Börde	5	4	0,0	.	.	.
Burgenlandkreis	7	6	0,0	340	0,0	360
Harz	10	10	11,1	.	.	.
Jerichower Land	6	5	0,0	268	0,0	288
Mansfeld-Südharz	2	2	0,0	.	.	.
Saalekreis	7	5	0,0	.	.	.
Salzlandkreis	7	5	0,0	301	- 2,9	371
Stendal	8	7	40,0	291	9,8	349
Wittenberg	8	8	0,0	574	7,3	575

1) Im Berichtsmonat ganz oder teilweise geöffnet.



Winterhalbjahr 2016/2017

14. Ankünfte, Übernachtungen und Aufenthaltsdauer der Gäste in Beherbergungsbetrieben (einschl. Camping)  
nach Kreisen und zusammengefassten Gästegruppen

Land <u>Kreisfreie Stadt/Landkreis</u>  Ständiger Wohnsitz der Gäste Deutschland/Ausland	Winterhalbjahr 2016/2017				
	Ankünfte		Übernachtungen		durchschn. Aufenthalts- dauer
	insgesamt	Veränd. gegen- über Vorj.- zeitraum	insgesamt	Veränd. gegen- über Vorj.- zeitraum	
	Anzahl	%	Anzahl	%	Tage
<b>Sachsen-Anhalt insgesamt</b>	1 273 075	5,5	3 059 139	5,0	2,4
Deutschland	1 180 743	5,7	2 847 838	4,6	2,4
Ausland	92 332	3,4	211 301	10,9	2,3
Dessau-Roßlau, Stadt	51 636	0,7	84 447	9,2	1,6
Deutschland	42 343	2,7	68 823	9,9	1,6
Ausland	9 293	- 7,6	15 624	6,1	1,7
Halle (Saale), Stadt	97 049	- 1,0	176 238	3,3	1,8
Deutschland	87 345	- 1,6	151 943	1,6	1,7
Ausland	9 704	4,3	24 295	15,4	2,5
Magdeburg, Stadt	171 745	4,9	291 684	7,2	1,7
Deutschland	154 836	4,9	258 718	8,0	1,7
Ausland	16 909	5,2	32 966	1,3	1,9
Altmarkkreis Salzwedel	29 873	1,4	114 487	- 1,3	3,8
Deutschland	28 420	0,7	108 832	- 1,1	3,8
Ausland	1 453	17,7	5 655	- 5,2	3,9
Anhalt-Bitterfeld	38 945	4,2	77 489	5,0	2,0
Deutschland	35 953	4,7	69 157	2,5	1,9
Ausland	2 992	- 1,9	8 332	31,8	2,8
Börde	70 720	0,3	179 125	0,7	2,5
Deutschland	61 072	1,2	164 371	1,0	2,7
Ausland	9 648	- 5,2	14 754	- 2,2	1,5
Burgenlandkreis	72 807	6,7	230 592	- 0,2	3,2
Deutschland	69 573	7,2	222 036	- 0,2	3,2
Ausland	3 234	- 3,0	8 556	1,1	2,6
Harz	385 993	7,1	1 021 862	5,0	2,6
Deutschland	374 545	7,1	992 284	4,7	2,6
Ausland	11 448	7,5	29 578	16,2	2,6
Jerichower Land	28 070	- 0,3	50 749	- 0,7	1,8
Deutschland	25 511	- 0,1	46 994	- 0,5	1,8
Ausland	2 559	- 2,6	3 755	- 2,4	1,5
Mansfeld-Südharz	61 541	11,8	127 702	12,2	2,1
Deutschland	58 817	12,0	121 934	14,2	2,1
Ausland	2 724	6,5	5 768	- 17,5	2,1
Saalekreis	87 723	8,0	177 137	13,3	2,0
Deutschland	77 669	7,4	149 282	9,5	1,9
Ausland	10 054	13,3	27 855	39,4	2,8
Salzlandkreis	48 320	0,2	172 263	0,6	3,6
Deutschland	45 083	0,9	160 856	1,0	3,6
Ausland	3 237	- 9,1	11 407	- 4,5	3,5
Stendal	42 496	- 1,3	80 873	- 4,6	1,9
Deutschland	40 548	0,3	76 990	- 0,8	1,9
Ausland	1 948	- 25,0	3 883	- 46,2	2,0
Wittenberg	86 157	19,5	274 491	13,2	3,2
Deutschland	79 028	18,1	255 618	10,4	3,2
Ausland	7 129	37,7	18 873	72,6	2,6

15. Ankünfte, Übernachtungen und Aufenthaltsdauer der Gäste in Beherbergungsbetrieben (einschl. Camping)  
nach Reisegebieten und zusammengefassten Gästegruppen

Land Reisegebiet	Winterhalbjahr 2016/2017				
	Ankünfte		Übernachtungen		durchschn. Aufenthalts- dauer
	insgesamt	Veränd. gegen- über Vorj.- zeitraum	insgesamt	Veränd. gegen- über Vorj.- zeitraum	
	Anzahl	%	Anzahl	%	Tage
<b>Sachsen-Anhalt</b>					
zusammen	1 273 075	5,5	3 059 139	5,0	2,4
Deutschland	1 180 743	5,7	2 847 838	4,6	2,4
Ausland	92 332	3,4	211 301	10,9	2,3
<b>Harz und Harzvorland</b>					
zusammen	447 534	7,8	1 149 564	5,7	2,6
Deutschland	433 362	7,8	1 114 218	5,6	2,6
Ausland	14 172	7,3	35 346	8,9	2,5
<b>Halle, Saale, Unstrut</b>					
zusammen	257 579	4,1	583 967	4,7	2,3
Deutschland	234 587	3,8	523 261	2,9	2,2
Ausland	22 992	6,9	60 706	22,7	2,6
<b>Anhalt-Wittenberg</b>					
zusammen	176 738	9,9	436 427	10,8	2,5
Deutschland	157 324	10,4	393 598	8,8	2,5
Ausland	19 414	6,2	42 829	33,9	2,2
<b>Magdeburg Elbe-Börde-Heide</b>					
zusammen	318 855	2,7	693 821	3,2	2,2
Deutschland	286 502	3,0	630 939	3,6	2,2
Ausland	32 353	- 0,3	62 882	- 0,9	1,9
<b>Altmark</b>					
zusammen	72 369	- 0,2	195 360	- 2,7	2,7
Deutschland	68 968	0,4	185 822	- 1,0	2,7
Ausland	3 401	- 11,2	9 538	- 27,6	2,8

16. Ankünfte, Übernachtungen und Aufenthaltsdauer der Gäste in Beherbergungsbetrieben (einschl. Camping)  
nach Betriebsarten und zusammengefassten Gästegruppen

Land Betriebsart  Ständiger Wohnsitz der Gäste Deutschland/Ausland	Winterhalbjahr 2016/2017				
	Ankünfte		Übernachtungen		durchschn. Aufenthalts- dauer
	insgesamt	Veränd. gegen- über Vorj.- zeitraum	insgesamt	Veränd. gegen- über Vorj.- zeitraum	
	Anzahl	%	Anzahl	%	Tage
<b>Sachsen-Anhalt</b>					
<u>Betriebe insgesamt</u>					
zusammen	1 273 075	5,5	3 059 139	5,0	2,4
Deutschland	1 180 743	5,7	2 847 838	4,6	2,4
Ausland	92 332	3,4	211 301	10,9	2,3
<u>Hotels, Gasthöfe, Pensionen</u>					
zusammen	1 057 092	5,3	2 010 792	6,1	1,9
Deutschland	970 812	5,5	1 832 993	6,0	1,9
Ausland	86 280	2,3	177 799	7,2	2,1
Hotels (ohne Hotels garnis)					
zusammen	835 868	4,3	1 564 471	5,6	1,9
Deutschland	763 244	4,6	1 426 940	5,6	1,9
Ausland	72 624	1,2	137 531	5,1	1,9
Hotels garnis					
zusammen	123 820	5,9	224 223	4,1	1,8
Deutschland	114 123	6,2	204 500	4,1	1,8
Ausland	9 697	2,4	19 723	3,9	2,0
Gasthöfe					
zusammen	28 970	6,5	54 185	6,0	1,9
Deutschland	27 911	6,7	51 782	5,4	1,9
Ausland	1 059	1,0	2 403	21,8	2,3
Pensionen					
zusammen	68 434	17,2	167 913	14,9	2,5
Deutschland	65 534	16,3	149 771	13,3	2,3
Ausland	2 900	44,6	18 142	30,0	6,3



Noch 16. Ankünfte, Übernachtungen und Aufenthaltsdauer der Gäste in Beherbergungsbetrieben (einschl. Camping)  
nach Betriebsarten und zusammengefassten Gästegruppen

Land Betriebsart  Ständiger Wohnsitz der Gäste Deutschland/Ausland	Winterhalbjahr 2016/2017				
	Ankünfte		Übernachtungen		durchschn. Aufenthalts- dauer
	insgesamt	Veränd. gegen- über Vorj.- zeitraum	insgesamt	Veränd. gegen- über Vorj.- zeitraum	
	Anzahl	%	Anzahl	%	Tage
<b>Sachsen-Anhalt</b>					
<u>Ferienunterkünfte u. ähnliche Beherbergungsstätten</u>					
zusammen	164 733	7,5	473 690	8,7	2,9
Deutschland	159 494	7,0	442 255	7,2	2,8
Ausland	5 239	24,6	31 435	37,0	6,0
Erholungs- und Ferienheime					
zusammen	31 388	2,7	74 167	- 0,3	2,4
Deutschland	30 976	2,8	73 232	- 0,3	2,4
Ausland	412	- 1,9	935	- 4,7	2,3
Ferienzentren					
zusammen	37 330	1,4	117 173	- 0,9	3,1
Deutschland	36 582	1,2	114 845	- 0,9	3,1
Ausland	748	14,9	2 328	1,6	3,1
Ferienhäuser, -wohnungen					
zusammen	30 995	18,0	115 073	28,5	3,7
Deutschland	29 476	16,6	102 520	26,7	3,5
Ausland	1 519	52,8	12 553	44,9	8,3
Jugendherbergen, Hütten					
zusammen	65 020	9,1	167 277	9,0	2,6
Deutschland	62 460	8,7	151 658	6,5	2,4
Ausland	2 560	19,6	15 619	42,0	6,1
Campingplätze					
zusammen	14 589	32,8	39 185	35,3	2,7
Deutschland	13 907	34,9	37 634	36,8	2,7
Ausland	682	1,5	1 551	5,7	2,3
<u>Sonstige tourismusrelevante Unterkünfte</u>					
zusammen	36 661	- 4,3	535 472	- 3,2	14,6
Deutschland	36 530	- 4,4	534 956	- 3,3	14,6
Ausland	131	19,1	516	64,3	3,9
Vorsorge- u. Reha-Kliniken					
zusammen	24 470	- 7,9	510 270	- 3,3	20,9
Deutschland	24 470	- 7,9	510 270	- 3,3	20,9
Ausland	-	-	-	-	-
Schulungsheime					
zusammen	12 191	3,8	25 202	- 1,9	2,1
Deutschland	12 060	3,7	24 686	- 2,7	2,0
Ausland	131	19,1	516	64,3	3,9

17. Ankünfte, Übernachtungen und Aufenthaltsdauer der Gäste in Beherbergungsbetrieben (einschl. Camping)  
nach Herkunftsländern

Land  Herkunftsland	Winterhalbjahr 2016/2017				
	Ankünfte		Übernachtungen		durchschn. Aufenthalts- dauer
	insgesamt	Veränd. gegen- über Vorj.- zeitraum	insgesamt	Veränd. gegen- über Vorj.- zeitraum	
	Anzahl	%	Anzahl	%	Tage
<b>Sachsen-Anhalt</b>					
<b>insgesamt</b>	1 273 075	5,5	3 059 139	5,0	2,4
Deutschland	1 180 743	5,7	2 847 838	4,6	2,4
Ausland	92 332	3,4	211 301	10,9	2,3
Europa	75 187	4,4	178 336	15,2	2,4
Belgien	2 529	2,6	4 684	4,4	1,9
Bulgarien	391	45,4	1 172	95,0	3,0
Dänemark	5 963	11,9	11 136	18,1	1,9
Estland	306	18,6	455	35,8	1,5
Finnland	982	10,6	1 952	13,8	2,0
Frankreich	2 737	11,1	5 791	22,1	2,1
Griechenland	256	- 7,2	552	- 34,4	2,2
Irland	336	0,6	519	- 14,4	1,5
Island	49	- 71,3	91	- 65,9	1,9
Italien	2 830	- 5,0	5 342	- 7,9	1,9
Kroatien	249	16,4	1 154	- 13,2	4,6
Lettland	451	- 1,7	718	28,4	1,6
Litauen	1 379	- 13,6	1 894	- 11,1	1,4
Luxemburg	442	17,6	781	19,2	1,8
Malta	23	- 42,5	79	9,7	3,4
Niederlande	11 570	12,1	23 146	11,4	2,0
Norwegen	808	- 5,4	1 334	- 18,1	1,7
Österreich	5 567	2,0	12 911	22,3	2,3
Polen	10 513	18,2	36 115	30,6	3,4
Portugal	497	0,8	5 733	130,0	11,5
Rumänien	907	- 5,3	3 860	- 23,3	4,3
Russland	2 358	2,1	4 613	8,1	2,0
Schweden	2 868	12,1	4 586	26,4	1,6
Schweiz	4 936	7,6	9 244	5,7	1,9
Slowakische Republik	735	- 3,4	2 993	30,5	4,1
Slowenien	272	- 4,2	1 009	6,4	3,7
Spanien	4 612	- 18,7	8 581	- 2,7	1,9
Tschechische Republik	2 750	16,2	6 779	27,8	2,5
Türkei	285	- 27,1	741	- 42,3	2,6
Ukraine	864	- 8,2	1 685	- 1,7	2,0
Ungarn	1 384	37,3	5 278	28,1	3,8
Vereinigtes Königreich	3 822	- 1,9	7 132	- 3,4	1,9
Zypern	34	61,9	88	79,6	2,6
Sonstige europäische Länder	1 482	- 29,9	6 188	36,3	4,2

Noch 17. Ankünfte, Übernachtungen und Aufenthaltsdauer der Gäste in Beherbergungsbetrieben (einschl. Camping)  
nach Herkunftsländern

Land  Herkunftsland	Winterhalbjahr 2016/2017				
	Ankünfte		Übernachtungen		durchschn. Aufenthalts- dauer
	insgesamt	Veränd. gegen- über Vorj.- zeitraum	insgesamt	Veränd. gegen- über Vorj.- zeitraum	
	Anzahl	%	Anzahl	%	Tage
<b>Sachsen-Anhalt</b>					
Afrika	762	103,2	1 317	33,7	1,7
Republik Südafrika	155	192,5	278	148,2	1,8
Sonstige afrikanische Länder	607	88,5	1 039	19,0	1,7
Asien	5 226	23,7	11 237	- 4,0	2,2
Arabische Golfstaaten	363	2,5	691	- 7,1	1,9
China (einschl. Hongkong)	1 780	14,8	4 709	- 27,0	2,6
Indien	106	- 27,9	256	- 36,6	2,4
Israel	244	3,4	474	20,9	1,9
Japan	563	- 4,7	1 164	1,2	2,1
Südkorea	1 022	139,3	1 311	129,6	1,3
Taiwan	169	177,0	280	2,9	1,7
Sonstige asiatische Länder	979	14,1	2 352	36,7	2,4
Amerika	5 305	- 14,4	10 183	- 1,2	1,9
Kanada	355	22,4	777	27,0	2,2
USA	4 265	- 19,7	7 575	- 10,6	1,8
Sonstige nordamerik. Länder	13	- 27,8	32	- 41,8	2,5
Mittelamerika/Karibik	143	30,0	641	129,7	4,5
Brasilien	345	94,9	747	132,7	2,2
Sonstige südamerik. Länder	184	- 37,4	411	- 26,6	2,2
Australien, Ozeanien	402	10,1	804	- 17,2	2,0
Australien	330	3,1	685	- 23,0	2,1
Neuseeland, Ozeanien	72	60,0	119	46,9	1,7
Ohne Angaben	5 450	- 10,9	9 424	- 19,9	1,7

18. Ankünfte, Übernachtungen und Aufenthaltsdauer der Gäste in Beherbergungsbetrieben (einschl. Camping)  
für ausgewählte Gemeinden und touristische Zielorte

Gemeinde	Winterhalbjahr 2016/2017				
	Ankünfte		Übernachtungen		durchschn. Aufenthalts- dauer
	insgesamt	Veränd. gegen- über Vorj.- zeitraum	insgesamt	Veränd. gegen- über Vorj.- zeitraum	
	Anzahl	%	Anzahl	%	Tage
Annaburg, Stadt	.	.	.	.	.
Arendsee (Altmark), Stadt	10 265	1,2	48 360	2,3	4,7
Arnstein, Stadt	.	.	.	.	.
Aschersleben, Stadt	8 403	5,2	14 920	10,3	1,8
Bad Bibra, Stadt	.	.	.	.	.
Bad Dürrenberg, Stadt	4 137	9,5	11 065	32,7	2,7
Bad Lauchstädt, Goethestadt	2 130	- 6,5	4 335	- 2,2	2,0
Bad Schmiedeberg	11 058	9,5	128 476	1,2	11,6
Ballenstedt, Stadt	5 946	- 0,7	13 906	- 5,3	2,3
Barby, Stadt	2 898	6,3	36 269	1,8	12,5
Bernburg (Saale), Stadt	9 731	9,0	20 669	18,8	2,1
Bitterfeld-Wolfen, Stadt	8 836	- 0,5	22 972	2,9	2,6
Blankenburg (Harz), Stadt	19 843	7,2	86 144	- 1,1	4,3
Burg, Stadt	5 893	8,4	10 461	23,1	1,8
Coswig, (Anhalt), Stadt	5 320	- 4,3	9 726	4,9	1,8
Eisleben, Lutherstadt	8 425	23,0	16 148	40,0	1,9
Falkenstein/Harz, Stadt	6 833	- 17,9	14 758	- 28,5	2,2
Flechtingen	2 850	0,1	65 827	- 2,0	23,1
Freyburg (Unstrut), Stadt	7 982	- 7,5	12 458	- 6,5	1,6
Gardelegen, Hansestadt	3 259	- 10,3	6 083	- 19,4	1,9
Genthin, Stadt	6 249	- 3,7	11 032	- 5,6	1,8

Noch 18. Ankünfte, Übernachtungen und Aufenthaltsdauer der Gäste in Beherbergungsbetrieben (einschl. Camping)  
für ausgewählte Gemeinden und touristische Zielorte

Gemeinde	Winterhalbjahr 2016/2017				
	Ankünfte		Übernachtungen		durchschn. Aufenthalts- dauer
	insgesamt	Veränd. gegen- über Vorj.- zeitraum	insgesamt	Veränd. gegen- über Vorj.- zeitraum	
	Anzahl	%	Anzahl	%	Tage
Gräfenhainichen, Stadt	822	- 4,4	1 845	- 21,6	2,2
Halberstadt, Stadt	21 801	3,9	36 707	- 1,2	1,7
Haldensleben, Stadt	5 125	3,0	9 873	2,2	1,9
Harzgerode, Stadt	15 864	12,9	48 770	8,4	3,1
Havelberg, Hansestadt	3 329	8,2	5 995	1,4	1,8
Hettstedt, Stadt	1 750	8,6	2 954	17,3	1,7
Hohenmölsen, Stadt	1 507	- 44,0	3 065	- 32,3	2,0
Ilseburg (Harz), Stadt	29 763	8,9	61 171	9,5	2,1
Jessen (Elster), Stadt	1 901	- 24,8	6 279	12,6	3,3
Kalbe (Milde), Stadt	5 386	7,4	41 334	- 0,6	7,7
Kamern	.	.	.	.	.
Kelbra (Kyffhäuser), Stadt	6 131	37,3	11 899	40,8	1,9
Kemberg, Stadt	5 569	29,5	12 067	37,3	2,2
Klötze, Stadt	1 677	- 3,3	4 132	- 14,0	2,5
Köthen (Anhalt), Stadt	4 612	- 4,3	7 471	- 14,2	1,6
Merseburg, Stadt	22 618	8,7	48 139	23,7	2,1
Naumburg (Saale), Stadt	35 915	12,7	160 602	- 1,4	4,5
Nebra (Unstrut), Stadt	.	.	.	.	.
Oberharz am Brocken, Stadt	24 383	- 0,4	66 072	- 1,8	2,7
Oranienbaum-Wörlitz, Stadt	13 886	- 1,4	25 694	3,1	1,9
Oschersleben (Bode), Stadt	7 766	11,9	13 630	16,3	1,8

Noch 18. Ankünfte, Übernachtungen und Aufenthaltsdauer der Gäste in Beherbergungsbetrieben (einschl. Camping)  
für ausgewählte Gemeinden und touristische Zielorte

Gemeinde	Winterhalbjahr 2016/2017				
	Ankünfte		Übernachtungen		durchschn. Aufenthalts- dauer
	insgesamt	Veränd. gegen- über Vorj.- zeitraum	insgesamt	Veränd. gegen- über Vorj.- zeitraum	
	Anzahl	%	Anzahl	%	Tage
Osterburg (Altm.), Hansestadt	6 581	- 6,7	16 105	- 2,9	2,4
Osterwieck, Stadt	1 103	- 15,8	2 211	- 14,3	2,0
Quedlinburg, Stadt	67 701	12,3	185 813	8,6	2,7
Querfurt, Stadt	2 479	13,3	3 521	- 14,5	1,4
Salzwedel, Hansestadt	6 647	10,2	10 527	4,1	1,6
Sangerhausen, Stadt	8 736	6,3	15 776	2,6	1,8
Schollene	.	.	.	.	.
Schönebeck (Elbe), Stadt	11 304	- 9,9	68 633	- 4,6	6,1
Seegebiet Mansfelder Land	2 540	1,9	5 198	4,3	2,0
Staßfurt, Stadt	3 383	4,0	7 066	7,0	2,1
Stendal, Hansestadt	9 022	- 9,3	15 194	- 17,6	1,7
Südharz	20 341	11,7	47 091	11,0	2,3
Tangermünde, Stadt	17 677	1,1	30 269	- 7,3	1,7
Thale, Stadt	41 867	5,5	123 236	3,5	2,9
Wanzleben-Börde, Stadt	2 025	1,5	3 474	14,7	1,7
Weißenfels, Stadt	10 183	21,1	16 080	13,1	1,6
Wernigerode, Stadt	145 851	8,8	372 444	8,8	2,6
Wittenberg, Lutherstadt	46 703	37,0	87 489	41,4	1,9
Wolmirstedt, Stadt	3 561	- 0,3	6 740	- 10,7	1,9
Zahna-Elster, Stadt	820	55,3	2 687	0,9	3,3
Zeitz, Stadt	4 148	12,7	7 704	9,4	1,9
Zerbst/Anhalt, Stadt	4 133	- 9,7	8 169	- 4,7	2,0

19. Ankünfte, Übernachtungen und Aufenthaltsdauer der Gäste in Beherbergungsbetrieben (einschl. Camping)  
nach Gemeindegruppen

Gemeindegruppe	Winterhalbjahr 2016/2017				
	Ankünfte		Übernachtungen		durchschn. Aufenthalts- dauer
	insgesamt	Veränd. gegen- über Vorj.- zeitraum	insgesamt	Veränd. gegen- über Vorj.- zeitraum	
	Anzahl	%	Anzahl	%	Tage
<b>Sachsen-Anhalt gesamt</b>	1 273 075	5,5	3 059 139	5,0	2,4
Mineral- und Moorbäder	33 857	1,0	350 801	- 2,7	10,4
Luftkurorte	119 699	6,5	389 212	4,0	3,3
Erholungsorte	301 888	6,9	789 215	5,7	2,6
Sonstige Gemeinden	817 631	5,0	1 529 911	6,9	1,9

# Veröffentlichungen im Statistischen Landesamt Sachsen-Anhalt

Im Monat Juli 2017 erschienen

Bestell-Nr. <sup>1</sup>	Kennziffer/Periodizität	Titel	Preis (in EUR)
1 Z 0 03	Z	Statistisches Monatsheft 7/2017	5,50
3 E 1 02	E I - m-3/17	Beschäftigte, Umsatz im Verarbeitenden Gewerbe sowie im Bergbau und der Gewinnung von Steinen und Erden - März 2017 - Vorläufige Ergebnisse Betriebe mit 50 und mehr tätigen Personen	5,00
3 E 2 01	E II - m-4/17	Umsatz, Tätige Personen, Auftragseingang und Auftragsbestand im Baugewerbe April 2017	2,50
3 G 4 01	G IV - m-3/17	Gäste und Übernachtungen im Reiseverkehr, Beherbergungskapazität März 2017 - Januar bis März 2017 -Vorläufige Ergebnisse	6,00
3 H 1 01	H I - m-6/17	Straßenverkehrsunfälle - Juni 2017 - Vorläufige Ergebnisse	6,00
3 H 1 01	H I - m-7/17	Straßenverkehrsunfälle - Juli 2017 - Vorläufige Ergebnisse	6,00
3 H 1 01	H I - m-8/17	Straßenverkehrsunfälle - August 2017 - Vorläufige Ergebnisse	6,00
3 H 1 01	H I - m-9/17	Straßenverkehrsunfälle - September 2017 - Vorläufige Ergebnisse	6,00
3 H 1 01	H I - m-10/17	Straßenverkehrsunfälle - Oktober 2017 - Vorläufige Ergebnisse	6,00
3 H 1 01	H I - m-11/17	Straßenverkehrsunfälle - November 2017 - Vorläufige Ergebnisse	6,00
3 H 1 01	H I - m-12/17	Straßenverkehrsunfälle - Dezember 2017 - Vorläufige Ergebnisse	6,00
3 H 1 06	H I - j/15	Personenbeförderung im Nahverkehr auf Schienen und Straßen sowie Fernverkehr mit Omnibussen - Jahr 2015	2,50
3 L 2 01	L II - vj-1/17	Gemeindefinanzen - Einzahlungen und Auszahlungen - Schuldenstände - Kassenstatistik - 01.01.2017 - 31.03.2017 - Schuldenstatistik 31.03.2017	14,50
3 L 3 02	L III - j/16	Personal im öffentlichen Dienst - Stand: 30.06.2016	6,50
3 M 1 02	M I - vj-2/17	Preisindizes für Bauwerke - Mai 2017	3,00

<sup>1</sup> Veröffentlichung als PDF-Datei kostenfrei erhältlich - bei Bestellung bitte die erste Stelle der Bestellnummer durch eine „6“ ersetzen





Bestellnummer: 3G401

[www.statistik.sachsen-anhalt.de](http://www.statistik.sachsen-anhalt.de)



G IV  
m-04/17