



Handel, Tourismus, Gastgewerbe

Gäste und Übernachtungen
im Reiseverkehr,
Beherbergungskapazität

Februar 2017
Januar bis Februar 2017
Vorläufige Ergebnisse

2017

1
2
3
4
5
6
7
8
9
10
11
12



SACHSEN-ANHALT

Statistisches Landesamt

Statistischer Bericht

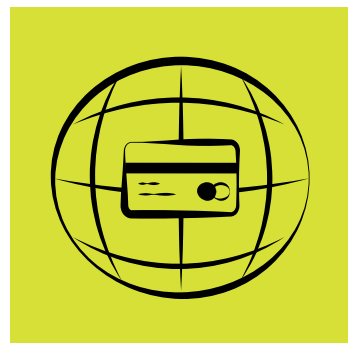

Handel, Tourismus, Gastgewerbe

Gäste und Übernachtungen
im Reiseverkehr,
Beherbergungskapazität

Februar 2017
Januar bis Februar 2017
Vorläufige Ergebnisse

Land Sachsen-Anhalt

Inhaltsverzeichnis

	Seite
Vorbemerkungen	4
<u>Graphische Darstellungen:</u>	
Zuordnung der Kreise zu Reisegebieten im Land Sachsen-Anhalt	7
Ankünfte in den Beherbergungsbetrieben (einschließlich Camping) in Sachsen-Anhalt seit Februar 2014	8
Übernachtungen in den Beherbergungsbetrieben (einschließlich Camping) in Sachsen-Anhalt seit Februar 2014	8
Anteile der Betriebsarten an den Übernachtungen in den Beherbergungsbetrieben des Landes Sachsen-Anhalt im Monat Februar 2017	9
Stellplätze und Übernachtungen auf Campingplätzen in Sachsen-Anhalt seit Februar 2014	9
<u>Zeitreihen</u>	
1. Ergebnisse der Beherbergungsstatistik (einschließlich Camping) Sachsen-Anhalts 1993 - 2017	10
2. Ergebnisse der Beherbergungsstatistik (ohne Camping) Sachsen-Anhalts 1993 - 2017	11
<u>Kreise</u>	
3. Beherbergungsbetriebe (einschl. Camping), Schlafgelegenheiten und Auslastung der Kapazitäten nach Kreisen im Monat Februar 2017, Januar bis Februar 2017	12
4. Ankünfte, Übernachtungen und Aufenthaltsdauer der Gäste in Beherbergungsbetrieben (einschl. Camping) nach Kreisen und zusammengefassten Gästegruppen im Monat Februar 2017, Januar bis Februar 2017	13
5. Ankünfte, Übernachtungen und Aufenthaltsdauer der Gäste in Beherbergungsbetrieben der Hotellerie (Hotels, Hotels garnis, Gasthöfe und Pensionen) nach Kreisen und zusammengefassten Gästegruppen im Monat Februar 2017, Januar bis Februar 2017	14
<u>Reisegebiete</u>	
6. Beherbergungsbetriebe (einschl. Camping), Schlafgelegenheiten und Auslastung der Kapazitäten nach Reisegebieten und Betriebsarten im Monat Februar 2017, Januar bis Februar 2017	15
7. Ankünfte, Übernachtungen und Aufenthaltsdauer der Gäste in Beherbergungsbetrieben (einschl. Camping) nach Reisegebieten, Betriebsarten und zusammengefassten Gästegruppen im Monat Februar 2017, Januar bis Februar 2017	18
8. Ankünfte, Übernachtungen und Aufenthaltsdauer der Gäste in Beherbergungsbetrieben (einschl. Camping) nach Reisegebieten und Herkunftsländern im Monat Februar 2017, Januar bis Februar 2017	30

Gemeinden

9. Beherbergungsbetriebe (einschl. Camping), darunter Hotels (ohne Hotels garnis), Schlafgelegenheiten und Auslastung der Kapazitäten für ausgewählte Gemeinden und touristische Zielorte
im Monat Februar 2017, Januar bis Februar 2017 42

10. Ankünfte, Übernachtungen und Aufenthaltsdauer der Gäste in Beherbergungsbetrieben (einschl. Camping), darunter Hotels (ohne Hotels garnis) für ausgewählte Gemeinden und touristische Zielorte
im Monat Februar 2017, Januar bis Februar 2017 45

Gemeindegruppen

11. Beherbergungsbetriebe (einschl. Camping), Schlafgelegenheiten und Auslastung der Kapazitäten nach Gemeindegruppen
im Monat Februar 2017, Januar bis Februar 2017 48

12. Ankünfte, Übernachtungen und Aufenthaltsdauer der Gäste in Beherbergungsbetrieben (einschl. Camping) nach Gemeindegruppen
im Monat Februar 2017, Januar bis Februar 2017 48

Stellplätze Camping

13. Campingplätze mit Urlaubscamping und deren Stellplatzkapazitäten nach Reisegebieten und Kreisen
im Monat Februar 2017 49

Vorbemerkungen

Rechtsgrundlagen

Rechtsgrundlagen für die Durchführung der monatlichen Beherbergungsstatistik sind

- das Beherbergungsstatistikgesetz (Beherb StatG) vom 22. Mai 2002 (BGBl. I S. 1642), zuletzt geändert durch Artikel 11 des Gesetzes vom 28. Juli 2015 (BGBl. I S. 1400) in Verbindung mit
- dem Bundesstatistikgesetz in der Fassung der Bekanntmachung vom 20. Oktober 2016 (BGBl. I S. 2394) und
- der Verordnung (EU) Nr. 692/2011 des Europäischen Parlaments und des Rates über die europäische Tourismusstatistik und zur Aufhebung der Richtlinie 95/57/EG des Rates (ABl. L 192 vom 22.07.2011, S. 17).

Hiernach sind zu erfassen:

1. Zahl der Ankünfte und Übernachtungen von Gästen im Reiseverkehr; bei Gästen mit Wohnsitz oder gewöhnlichem Aufenthalt außerhalb Deutschlands wird auch das Herkunftsland erfragt.
2. Die Anzahl der im Berichtsmonat angebotenen Gästebetten sowie die Anzahl der Stellplätze auf Campingplätzen für Urlaubscamping.
3. Bei Hotels, Gasthöfen, Pensionen und Hotels garnis zusätzlich die Anzahl der Gästezimmer jeweils zum 31. Juli eines Jahres.
4. Bei Hotels, Gasthöfen, Pensionen und Hotels garnis mit mindestens 25 Zimmern die Anzahl der angebotenen und der belegten Gästezimmer.

Berichtskreis/Auskunftspflicht

Zum Berichtskreis der monatlichen Beherbergungsstatistik gehören Betriebe, die nach Einrichtung und Zweckbestimmung dazu dienen, mindestens zehn Gäste gleichzeitig vorübergehend zu beherbergen. Bei Campingplätzen müssen mindestens zehn Stellplätze vorhanden sein.

Auskunftspflichtig sind die Inhaber/-innen oder die Leiter/-innen des Beherbergungsbetriebes.

Erhebungs- und Darstellungsmerkmale

Beherbergung im Reiseverkehr:

Unterbringung von Personen, die sich nicht länger als ein Jahr ohne Unterbrechung an einem anderen Ort als ihrem gewöhnlichen Wohnsitz aufhalten. Der vorübergehende Ortswechsel kann durch Urlaub und Freizeitaktivitäten aber auch durch die Wahrnehmung privater und geschäftlicher Kontakte, den Besuch von Tagungen und Fortbildungsveranstaltungen, Maßnahmen zur Wiederherstellung der Gesundheit oder sonstige Gründe veranlasst sein.

Ankünfte:

Zahl der angekommenen Gäste in einem Beherbergungsbetrieb innerhalb des Berichtszeitraums, die zum vorübergehenden Aufenthalt ein Gästebett belegten.

Übernachtungen:

Zahl der Übernachtungen von Gästen, die im Berichtszeitraum in einem Beherbergungsbetrieb ankamen oder seit dem vorherigen Berichtszeitraum dort noch anwesend waren.

Herkunftsländer:

Für die Zuordnung ist grundsätzlich der ständige Wohnsitz oder gewöhnliche Aufenthalt der Gäste maßgebend, nicht dagegen deren Staatsangehörigkeit bzw. Nationalität.

Schlafgelegenheiten:

Anzahl der Betten, die in einem Betrieb zur Beherbergung von Gästen zur Verfügung stehen. Doppelbetten zählen dabei als zwei Schlafgelegenheiten. Im Campingbereich wird gemäß einer Vorgabe der Europäischen Kommission ein Stellplatz mit vier Betten gleichgesetzt.

Gästezimmer:

Als Gästezimmer gilt eine Einheit, die aus einem Raum oder einer Gruppe von Räumen besteht, die eine unteilbare Mieteinheit in einem Beherbergungsbetrieb bilden. Bei den Gästezimmern kann es sich um Einzel-, Doppel- oder Mehrbettzimmer handeln, je nachdem, ob sie zur dauerhaften Beherbergung von einer, zwei oder mehr Personen eingerichtet sind. Die Zahl der Gästezimmer wird einmal im Jahr zum Stichtag 31. Juli erhoben. Gezählt werden die an diesem Stichtag tatsächlich zur Verfügung stehenden Gästezimmer. Zimmer, die von Mitarbeitern des Betriebes genutzt werden, zählen nicht als Gästezimmer. Ein Appartement ist eine spezielle Art von Gästezimmer. Es besteht aus einem oder mehreren Räumen mit Küche, separatem Bad und/oder Toilette.

Durchschnittliche Auslastung:

Die durchschnittliche Auslastung ist der Rechnerische Wert, der die Inanspruchnahme der Schlafgelegenheiten in einem Berichtszeitraum ausdrückt. Die prozentuale Angabe wird ermittelt, indem die Zahl der Übernachtungen durch die so genannten „Bettentage“ geteilt wird. Letztere sind das Produkt aus angebotenen Schlafgelegenheiten und der Zahl der Tage, an denen ein Betrieb im Berichtszeitraum tatsächlich geöffnet hatte. Das Produkt beschreibt damit die im Berichtszeitraum angebotene Bettenkapazität.

Berechnung der durchschnittlichen Auslastung:
(Übernachtungen/angebotene Bettentage) x 100

Durchschnittliche Aufenthaltsdauer:

Die durchschnittliche Aufenthaltsdauer wird ermittelt, indem die Zahl der Übernachtungen durch die der Ankünfte geteilt wird. Sie kann zum Beispiel in Orten mit Vorsorge- und Rehabilitations-Kliniken rechnerisch höher sein als die Zahl der Kalendertage des Berichtszeitraums.

Berechnung der durchschnittl. Aufenthaltsdauer:
(Übernachtungen/Ankünfte)

Gliederungsmerkmale**Reisegebiete:**

Gliederung nach nichtadministrativen Raumeinheiten, die in Zusammenarbeit mit dem Ministerium für Wirtschaft und Arbeit des Landes Sachsen-Anhalt erstellt wurde und sich im Wesentlichen an den Zuständigkeitsbereichen der regionalen Tourismusverbände und an naturräumlichen Gegebenheiten orientiert. Die aktuelle Zuordnung erfolgte im Juni 2009 rückwirkend zum 01.01.2009.

Gemeindegruppen:

Zusammenfassung von Gemeinden oder Gemeindeteilen nach Art der staatlichen Anerkennung (z. B. als Mineral- und Moorbad, Luftkurort, Erholungsort), die aufgrund landesrechtlicher Vorschriften verliehen wurde. Gemeinden ohne Prädikat sind in der Gruppe „Sonstige Gemeinden“ enthalten.

Betriebsarten:

Die fachliche Gliederung der Beherbergungsbetriebe erfolgt auf Grundlage der „Klassifikation der Wirtschaftszweige, Ausgabe 2008“ (WZ 2008). Die Beherbergungsstatistik erstreckt sich auf den Wirtschaftszweig Beherbergung nach Abteilung 55 der WZ 2008, auf Vorsorge- und Rehabilitationskliniken sowie Schulungsheime.

Unterschieden werden

Hotels, Gasthöfe, Pensionen (Hotellerie)

Hotels: Beherbergungsstätten, die jedermann zugänglich sind und in denen ein Restaurant – auch für Passanten – vorhanden ist sowie in der Regel weitere Einrichtungen oder Räume für unterschiedliche Zwecke (Konferenzen, Seminare, Sport, Freizeit, Erholung) zur Verfügung stehen.

Hotels garnis: Beherbergungsstätten, die jedermann zugänglich sind und in denen als Mahlzeit höchstens ein Frühstück angeboten wird.

Gasthöfe: Beherbergungsstätten, die jedermann zugänglich sind und in denen, außer dem auch für Passanten zugänglichen Gastraum, in der Regel keine weiteren Aufenthaltsräume zur Verfügung stehen. Bei Gasthöfen übersteigt der Umsatz aus Bewirtung deutlich den aus Beherbergung.

Pensionen: Beherbergungsstätten, die jedermann zugänglich sind und in denen Speisen und Getränke nur an Hausgäste abgegeben werden.

Ferienunterkünfte und ähnliche Beherbergungsstätten

Erholungs- und Ferienheime: Beherbergungsstätten, die nur bestimmten Personengruppen, z. B. Mitgliedern eines Vereins oder einer Organisation, Beschäftigten eines Unternehmens, Kindern, Müttern, Betreuten sozialer Einrichtungen zugänglich sind und in denen Speisen und Getränke nur an Hausgäste abgegeben werden.

Ferienzentren: Beherbergungsstätten, die jedermann zugänglich sind und dazu dienen, wahlweise unterschiedliche Wohn- und Aufenthaltsmöglichkeiten sowie gleichzeitig Freizeiteinrichtungen in Verbindung mit Einkaufsmöglichkeiten und persönlichen Dienstleistungen zum vorübergehenden Aufenthalt anzubieten. Als Mindestausstattung gilt das Vorhandensein von Hotelunterkunft und anderen Wohngelegenheiten auch mit Kochgelegenheit, einer Gaststätte, von Einkaufsmöglichkeiten zur Deckung des täglichen Bedarfs und des Freizeitbedarfs sowie von Einrichtungen für persönliche Dienstleistungen, z. B. Massageeinrichtungen, Solarium, Sauna, Friseur und zur aktiven Freizeitgestaltung, wie z. B. Schwimmbad, Tennis-, Tischtennis-, Minigolf- oder Trimm-Dich-Anlagen.

Ferienhäuser, -wohnungen: Beherbergungsstätten, die jedermann zugänglich sind und in denen Speisen und Getränke nicht abgegeben werden, aber eine Kochgelegenheit vorhanden ist.

Jugendherbergen und Hütten: Beherbergungsstätten, die in der Regel eine einfache Ausstattung aufweisen und vorzugsweise Jugendlichen oder Angehörigen der sie tragenden Organisation, z. B. ein Wanderverein, zur Verfügung stehen. Speisen und Getränke werden nur an Hausgäste abgegeben.

Campingplätze: Abgegrenzte Gelände, die jedermann zum vorübergehenden Aufstellen von mitgebrachten Wohnwagen, Reise- bzw. Wohnmobilen oder Zelten zugänglich sind. Im Rahmen der Monaterhebung im Tourismus werden nur Campingplätze berücksichtigt, die Urlaubscamping anbieten, nicht aber so genannte Dauercampingplätze. Die Unterscheidung zwischen Urlaubs- und Dauercamping knüpft an die vertraglich vereinbarte Dauer der Campingplatzbenutzung an. Im Urlaubscamping wird der Stellplatz in der Regel für die Dauer von Tagen oder Wochen gemietet, im Dauercamping dagegen zumeist auf Monats- oder Jahresbasis.

Sonstige tourismusrelevante Unterkünfte

Vorsorge- und Rehabilitationskliniken: Beherbergungsbetriebe, die unter ärztlicher Leitung stehen und ausschließlich oder überwiegend Kurgästen zur Verfügung stehen. Als Kurgäste gelten Personen, die sich aufgrund einer ärztlichen Verordnung in der Klinik vorübergehend aufhalten.

Zu den Vorsorge- und Reha-Kliniken zählen auch Kinderheilstätten, Sanatorien, Kur- oder ähnliche Krankenhäuser (Fachabteilungen anderer Krankenhäuser). Im Unterschied zur Krankenhausstatistik werden Vorsorge- und Reha-Kliniken in der Beherbergungsstatistik nur dann erfasst, wenn die dort untergebrachten Personen überwiegend in der Lage sind, während des vorübergehenden Aufenthalts die Klinik zu verlassen und die Tourismusangebote der Gemeinde in Anspruch zu nehmen.

Schulungsheime: Beherbergungsstätten, die nach Einrichtung und Zweckbestimmung dazu dienen, Unterricht außerhalb des regulären Schul- und Hochschulsystems anzubieten und überwiegend der Erwachsenenbildung dienen.

Winterhalbjahr/Sommerhalbjahr:

Das Sommerhalbjahr umfasst in der amtlichen Tourismusstatistik den Zeitraum von Mai bis Oktober. Entsprechend werden die Monate November bis April dem Winterhalbjahr zugeordnet.

Ab 2014 Ausgliederung der Schullandheime und Schulungsheime aus der Betriebsart *Erholungs- und Ferienheime* und Zuordnung zu den Betriebsarten *Jugendherbergen und Hütten* oder *Schulungsheime*.

Aufgrund gesetzlicher Änderungen basieren die Ergebnisse ab 2012 auf Meldungen von Beherbergungsbetrieben mit mindestens zehn Schlafgelegenheiten sowie von Campingplätzen mit mindestens zehn Stellplätzen. Bis 2011 betraf es Betriebe mit mindestens neun Schlafgelegenheiten.

Ab 2011 werden für Camping nur noch Zahlen für den Bereich Urlaubscamping ausgewiesen. Angaben zum Dauercamping entfallen.

Im Juni 2009, rückwirkend zum 01.01.2009, erfolgte eine Neuordnung in der Gliederung der Reisegebiete, den Salzlandkreis betreffend. Neu: Zuordnung des gesamten Salzlandkreises zum Reisegebiet Magdeburg, Elbe-Börde-Heide. Alt: Zuordnung von Teilen des Salzlandkreises in die Reisegebiete Magdeburg, Elbe-Börde-Heide, Harz/Harzvorland und Anhalt-Wittenberg.

Ab Januar 2009 erfolgt die fachliche Gliederung auf Grundlage der Klassifikation der Wirtschaftszweige 2008 (WZ 2008). Diese löst die bis dahin geltende WZ 2003 ab. Die neue WZ 2008 wirkt sich beim Nachweis der Betriebsarten aus. Ab Berichtsmonat Januar 2009 werden sowohl Tabellen zu den Kapazitäten als auch Ankünften und Übernachtungen einschließlich Campingplätzen ausgewiesen.

Bis einschließlich Dezember 2008 war dies nur für Ankünfte und Übernachtungen der Fall.

Allgemeiner Hinweis

Die Ergebnisse des laufenden Berichtsjahres sind vorläufig. Es werden die jeweils aktuellsten Angaben der Berichtseinheiten für den Berichtsmonat als auch für die Vormonate verwendet. Durch Rückkorrekturen kann die Summe der bereits veröffentlichten Monatsergebnisse vom aktuellen Ergebnis für den Jahresteil abweichen.

Zeichenerklärung

- = nichts vorhanden
- . = Zahlenwert geheim zu halten
- x = Tabellenfach gesperrt, weil Aussagewert nicht sinnvoll
(z. B. bei Vorjahresvergleichen ohne Basiswert oder programmtechnisch nicht möglich)
- ... = Angabe fällt später an
- ** = Veränderungsrate ist größer als 999 %

Zuordnung der kreisfreien Städte und Landkreise zu Reisegebieten im Land Sachsen-Anhalt

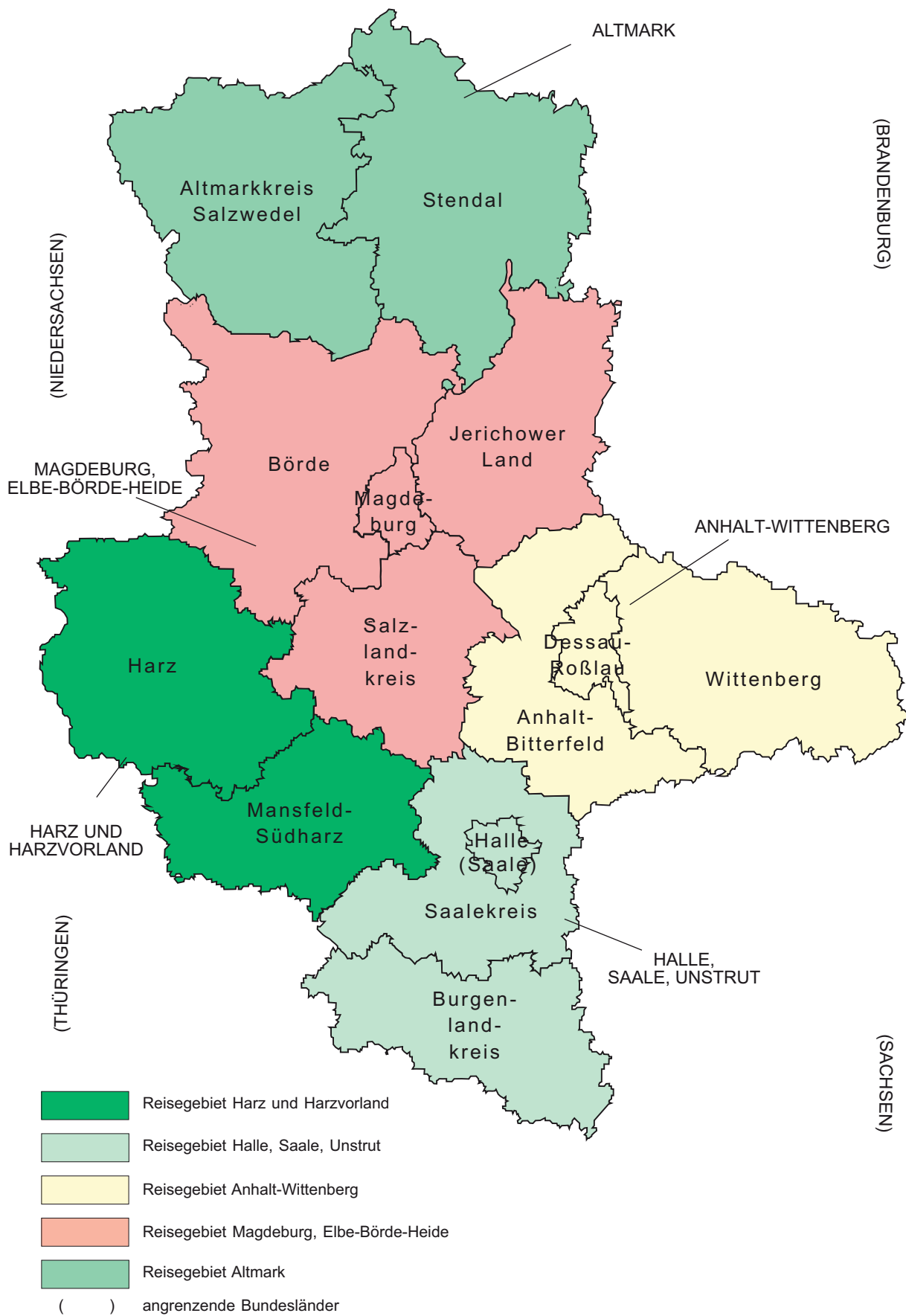

Anteile der Betriebsarten an den Übernachtungen
in Beherbergungsbetrieben des Landes Sachsen-Anhalt
im Monat Februar 2017

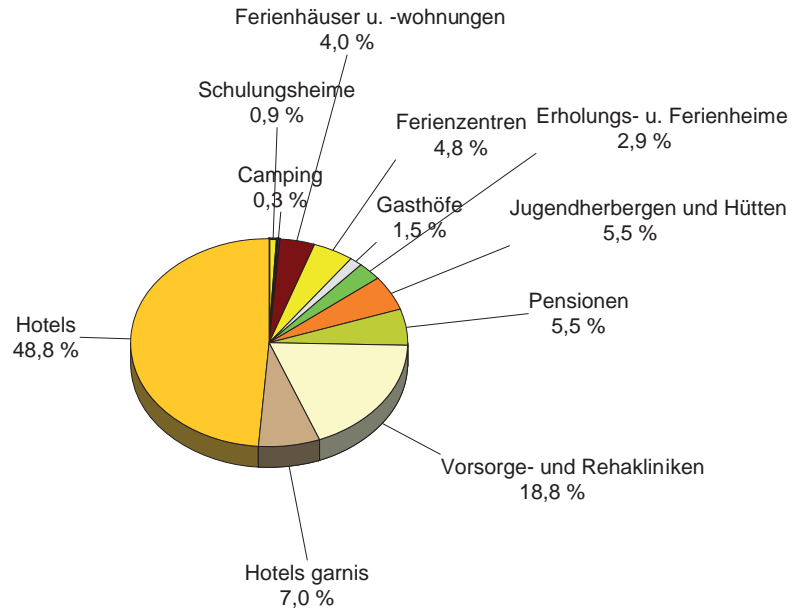

Stellplätze und Übernachtungen auf Campingplätzen
in Sachsen-Anhalt seit Februar 2014

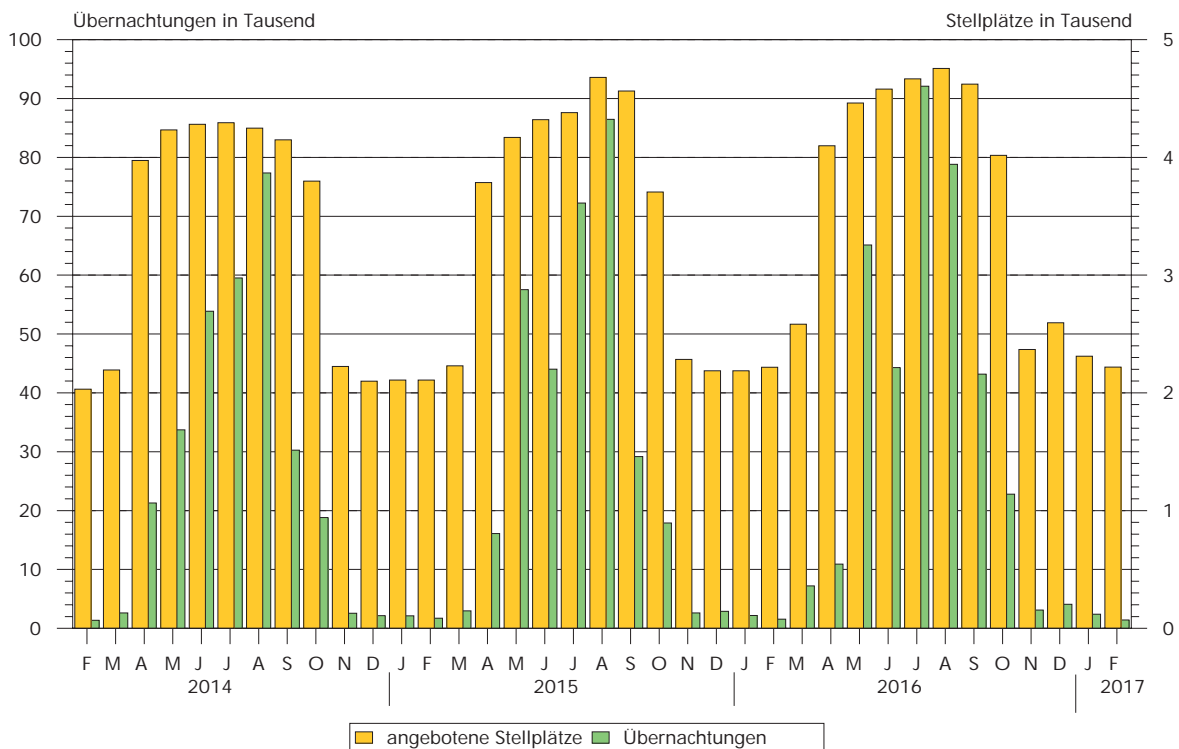

1. Ergebnisse der Beherbergungsstatistik (einschließlich Camping) Sachsen-Anhalts 1993 - 2017

Jahr Monat	Geöffnete Betriebe	Angebotene Schlafgelegenheiten ³⁾	Durchschnittl. Auslastung der angebotenen Schlafgelegenheiten	Ankünfte	Übernachtungen	Durchschnittliche Aufenthaltsdauer
	Anzahl	Anzahl	%	Anzahl	Anzahl	Tage
1993 ¹⁾	534	32 120	31,0	1 278 448	3 638 874	2,8
1994 ¹⁾	776	43 225	29,1	1 661 695	4 586 336	2,8
1995 ¹⁾	958	53 332	27,4	1 911 555	5 330 109	2,8
1996 ¹⁾	985	55 718	27,4	2 020 138	5 569 740	2,8
1997 ¹⁾	1 015	57 253	25,5	2 058 754	5 329 486	2,6
1998 ¹⁾	1 025	58 703	25,0	2 139 981	5 366 764	2,5
1999 ¹⁾	1 037	60 052	25,9	2 242 429	5 671 655	2,5
2000 ¹⁾	1 052	61 016	25,5	2 255 209	5 688 586	2,5
2001 ¹⁾	1 074	60 505	26,2	2 302 249	5 789 726	2,5
2002 ¹⁾	1 049	58 600	26,1	2 190 160	5 584 831	2,5
2003 ¹⁾	1 046	60 220	25,8	2 240 456	5 666 885	2,5
2004 ¹⁾	1 040	60 783	25,9	2 348 778	5 874 270	2,5
2005 ¹⁾	1 031	60 939	26,5	2 419 692	6 009 339	2,5
2006 ¹⁾	1 060	61 913	26,5	2 568 144	6 414 065	2,5
2007 ¹⁾	1 070	61 829	26,9	2 584 914	6 562 556	2,5
2008 ¹⁾	1 072	62 230	27,0	2 641 801	6 699 594	2,5
2009 ¹⁾	1 082	62 433	27,2	2 684 856	6 743 135	2,5
2010 ¹⁾	1 068	61 314	27,7	2 777 136	6 857 027	2,5
2011 ¹⁾	1 064	61 260	28,7	2 885 685	7 069 738	2,4
2012 ¹⁾	1 013	60 562	29,9	2 953 302	7 353 676	2,5
2013 ¹⁾	1 007	60 155	29,5	2 885 235	7 130 846	2,5
2014 ¹⁾	1 008	60 668	30,8	3 014 492	7 433 263	2,5
2015 ¹⁾	1 012	60 169	31,0	3 143 256	7 608 823	2,4
2016 ¹⁾	1 031	63 438	31,7	3 212 557	7 791 717	2,4
Januar	984	59 016	21,2	152 151	382 036	2,5
Februar	971	58 772	25,2	171 499	429 097	2,5
März	1 012	62 070	28,5	211 646	534 465	2,5
April	1 068	69 409	28,6	257 439	590 115	2,3
Mai	1 093	72 011	36,7	345 498	813 168	2,4
Juni	1 086	72 897	34,3	319 632	749 938	2,3
Juli	1 091	73 644	37,0	324 478	842 246	2,6
August	1 099	74 160	37,1	340 586	851 237	2,5
September	1 106	73 520	36,2	345 258	795 331	2,3
Oktober	1 100	71 141	36,0	308 753	782 544	2,5
November	1 038	62 988	27,7	226 949	520 417	2,3
Dezember	1 031	63 438	25,8	208 668	501 123	2,4
2017 ²⁾						
Januar	1 008	61 493	21,1	161 420	399 881	2,5
Februar	1 003	61 048	25,4	173 605	434 330	2,5
März
April
Mai
Juni
Juli
August
September
Oktober
November
Dezember

1) Betriebe und Schlafgelegenheiten Stand 31.12.

2) vorläufiges Ergebnis

3) Doppelbetten zählen als 2 Schlafgelegenheiten. Für Camping wird 1 Stellplatz in 4 Schlafgelegenheiten umgerechnet.

2. Ergebnisse der Beherbergungsstatistik (ohne Camping) Sachsen-Anhalts 1993 - 2017

Jahr Monat	Geöffnete Betriebe	Angebote ne Betten	Durchschnitt- liche Auslastung der angebotenen Betten	Ankünfte	Über- nachtungen	Durchschnitt- liche Aufenthalts- dauer
	Anzahl		%	Anzahl		Tage
1993 ¹⁾	523	26 124	36,8	1 190 601	3 367 559	2,8
1994 ¹⁾	761	36 497	34,6	1 566 937	4 277 803	2,7
1995 ¹⁾	942	45 128	33,2	1 811 003	5 007 498	2,8
1996 ¹⁾	962	46 414	31,3	1 932 154	5 285 103	2,7
1997 ¹⁾	992	48 021	28,7	1 975 694	5 063 247	2,6
1998 ¹⁾	1 001	49 311	28,3	2 058 299	5 117 997	2,5
1999 ¹⁾	1 014	49 668	30,0	2 148 827	5 397 178	2,5
2000 ¹⁾	1 029	50 468	29,5	2 172 719	5 440 659	2,5
2001 ¹⁾	1 051	50 537	29,9	2 214 457	5 552 933	2,5
2002 ¹⁾	1 028	49 376	29,0	2 109 187	5 364 807	2,5
2003 ¹⁾	1 023	50 440	29,5	2 142 285	5 407 056	2,5
2004 ¹⁾	1 016	50 443	30,2	2 256 199	5 632 471	2,5
2005 ¹⁾	1 007	50 599	30,9	2 324 562	5 765 201	2,5
2006 ¹⁾	1 036	52 157	32,7	2 473 256	6 175 243	2,5
2007 ¹⁾	1 042	51 957	32,8	2 491 592	6 318 556	2,5
2008 ¹⁾	1 045	52 698	33,1	2 536 496	6 437 309	2,5
2009 ¹⁾	1 054	53 101	32,9	2 563 953	6 444 477	2,5
2010 ¹⁾	1 043	52 434	33,6	2 672 362	6 584 600	2,5
2011 ¹⁾	1 042	52 784	34,7	2 771 521	6 787 242	2,4
2012 ¹⁾	990	52 006	36,2	2 836 567	7 051 100	2,5
2013 ¹⁾	985	51 799	35,7	2 779 653	6 858 500	2,5
2014 ¹⁾	984	52 272	36,8	2 886 023	7 116 419	2,5
2015 ¹⁾	987	51 417	36,8	2 996 924	7 257 677	2,4
2016 ¹⁾	1 003	53 058	38,1	3 065 503	7 413 880	2,4
Januar	959	50 144	24,8	151 535	379 837	2,5
Februar	946	49 900	29,6	170 897	427 537	2,5
März	981	51 594	33,3	208 664	525 797	2,5
April	1 011	53 093	36,5	252 477	578 546	2,3
Mai	1 026	54 171	44,7	320 406	748 720	2,3
Juni	1 019	54 557	43,0	300 541	703 889	2,3
Juli	1 023	54 976	44,2	290 131	750 649	2,6
August	1 027	55 160	45,2	308 452	772 712	2,5
September	1 036	55 192	45,5	327 696	753 027	2,3
Oktober	1 045	55 073	44,5	301 512	758 787	2,5
November	1 009	53 356	32,5	225 837	517 332	2,3
Dezember	1 003	53 058	30,6	207 355	497 047	2,4
2017 ²⁾						
Januar	980	52 249	24,8	160 742	397 485	2,5
Februar	976	52 172	29,7	173 090	432 921	2,5
März
April
Mai
Juni
Juli
August
September
Oktober
November
Dezember

1) Betriebe und Betten Stand 31.12.

2) vorläufiges Ergebnis

3. Beherbergungsbetriebe (einschl. Camping), Schlafgelegenheiten und Auslastung
der Kapazitäten nach kreisfreien Städten und Landkreisen

Land Kreisfreie Stadt Landkreis	Februar 2017							Januar bis Feb. 2017
	Betriebe			in den Betrieben angebotene Schlafgelegenheiten ¹⁾				durch- schnitt- liche Aus- lastung
	ins- gesamt	darunter geöffnete		ins- gesamt	Verände- rung ge- genüber dem Vor- jahres- monat	durch- schnitt- liche Aus- lastung	nachrichtlich	
		zu- sammen	Verände- rung ge- genüber dem Vor- jahres- monat				maximales Angebot an Schlafge- legenheiten der letzten 13 Monate	
	Anzahl		%	Anzahl	%	Anzahl	%	
Sachsen-Anhalt insgesamt	1 156	1 003	3,4	61 048	3,9	25,4	78 009	23,2
Dessau-Roßlau, Stadt	24	19	11,8	1 245	2,6	36,4	1 495	32,3
Halle (Saale), Stadt	40	38	2,7	2 629	5,0	31,2	2 845	28,3
Magdeburg, Stadt	49	47	27,0	4 586	10,0	30,6	5 412	27,2
Altmarkkreis Salzwedel	49	41	- 2,4	2 310	4,2	25,5	5 109	22,4
Anhalt-Bitterfeld	56	50	0,0	2 705	0,5	13,5	3 959	12,9
Börde	59	52	4,0	4 009	- 2,0	21,9	5 408	20,2
Burgenlandkreis	124	97	14,1	5 420	16,9	21,1	6 727	18,8
Harz	344	315	1,6	19 706	2,9	28,3	21 812	25,7
Jerichower Land	48	37	- 2,6	1 244	- 2,6	18,7	2 525	18,3
Mansfeld-Südharz	71	66	4,8	3 554	5,6	18,7	3 901	17,0
Saalekreis	72	66	- 1,5	4 008	2,8	21,5	4 543	19,6
Salzlandkreis	74	66	6,5	3 060	5,3	29,3	3 807	28,6
Stendal	56	42	- 2,3	1 847	- 1,4	20,8	3 430	18,5
Wittenberg	90	67	- 2,9	4 725	- 1,3	26,8	7 036	24,7

1) Doppelbetten zählen als 2 Schlafgelegenheiten. Für Camping wird 1 Stellplatz in 4 Schlafgelegenheiten umgerechnet.

4. Ankünfte, Übernachtungen und Aufenthaltsdauer der Gäste in Beherbergungsbetrieben (einschl. Camping)
nach kreisfreien Städten, Landkreisen und zusammengefassten Gästegruppen

Land Kreisfreie Stadt/Landkreis	Februar 2017					Januar bis Februar 2017				
	Ankünfte		Übernachtungen		durch- schn. Aufent- halts- dauer	Ankünfte		Übernachtungen		durch- schn. Aufent- halts- dauer
	insge- samt	Veränd. gegen- über Vorj.- monat	insge- samt	Veränd. gegen- über Vorj.- monat		insge- samt	Veränd. gegen- über Vorj.- zeitr.	insge- samt	Veränd. gegen- über Vorj.- zeitr.	
	Anzahl	%	Anzahl	%	Tage	Anzahl	%	Anzahl	%	Tage
Sachsen-Anhalt insgesamt	173 605	1,2	434 330	1,2	2,5	335 025	3,5	834 211	2,8	2,5
Deutschland	160 487	1,5	405 698	0,5	2,5	310 594	3,8	780 996	2,3	2,5
Ausland	13 118	- 1,9	28 632	12,7	2,2	24 431	0,3	53 215	11,1	2,2
Dessau-Roßlau, Stadt	7 133	- 11,7	12 688	10,9	1,8	14 131	- 7,3	23 791	9,0	1,7
Deutschland	5 424	- 13,2	9 343	1,7	1,7	10 945	- 8,5	18 295	3,1	1,7
Ausland	1 709	- 6,3	3 345	48,7	2,0	3 186	- 3,1	5 496	35,0	1,7
Halle (Saale), Stadt	12 778	- 10,1	22 953	- 5,0	1,8	24 744	- 7,6	43 319	- 3,6	1,8
Deutschland	11 463	- 10,0	19 873	- 7,3	1,7	22 246	- 8,0	37 526	- 5,9	1,7
Ausland	1 315	- 10,8	3 080	12,7	2,3	2 498	- 4,3	5 793	14,4	2,3
Magdeburg, Stadt	24 259	0,6	39 317	5,5	1,6	45 256	3,7	73 632	6,3	1,6
Deutschland	22 151	1,3	35 603	6,3	1,6	41 273	3,9	66 703	7,3	1,6
Ausland	2 108	- 6,7	3 714	- 1,7	1,8	3 983	1,2	6 929	- 2,0	1,7
Altmarkkreis Salzwedel	3 784	- 2,3	16 468	- 1,2	4,4	7 397	5,0	30 334	2,3	4,1
Deutschland	3 610	- 1,7	15 858	- 1,6	4,4	7 034	5,0	28 985	1,8	4,1
Ausland	174	- 13,4	610	9,7	3,5	363	4,0	1 349	15,5	3,7
Anhalt-Bitterfeld	5 312	- 0,9	10 242	- 1,1	1,9	10 642	7,4	20 622	4,6	1,9
Deutschland	4 726	- 3,6	8 797	- 8,8	1,9	9 533	5,4	17 819	- 1,9	1,9
Ausland	586	28,8	1 445	103,5	2,5	1 109	27,5	2 803	81,1	2,5
Börde	9 543	- 2,5	24 625	- 4,6	2,6	18 432	- 0,1	48 312	- 1,1	2,6
Deutschland	8 388	- 0,6	23 004	- 3,9	2,7	16 138	3,2	45 169	0,3	2,8
Ausland	1 155	- 14,0	1 621	- 13,3	1,4	2 294	- 18,8	3 143	- 17,7	1,4
Burgenlandkreis	8 708	3,4	31 960	- 3,3	3,7	16 547	5,5	59 194	- 4,6	3,6
Deutschland	8 059	2,1	30 688	- 4,0	3,8	15 482	5,6	56 776	- 4,9	3,7
Ausland	649	23,9	1 272	17,2	2,0	1 065	5,0	2 418	1,1	2,3
Harz	55 725	6,4	156 279	1,5	2,8	109 019	8,0	300 723	3,0	2,8
Deutschland	54 125	6,2	151 972	1,1	2,8	106 137	7,8	293 146	2,6	2,8
Ausland	1 600	13,7	4 307	17,4	2,7	2 882	14,2	7 577	21,1	2,6
Jerichower Land	3 647	- 18,3	6 530	- 14,3	1,8	7 313	- 10,5	13 299	- 3,1	1,8
Deutschland	3 516	- 16,6	6 281	- 13,1	1,8	6 955	- 7,5	12 579	- 1,9	1,8
Ausland	131	- 47,6	249	- 36,8	1,9	358	- 44,7	720	- 20,7	2,0
Mansfeld-Südharz	8 542	4,0	18 587	11,0	2,2	16 261	8,8	35 682	17,2	2,2
Deutschland	8 207	3,9	18 025	12,5	2,2	15 575	8,0	34 379	17,9	2,2
Ausland	335	7,4	562	- 22,5	1,7	686	32,2	1 303	1,4	1,9
Saalekreis	12 142	6,5	24 129	15,1	2,0	22 826	5,5	46 193	12,3	2,0
Deutschland	10 333	7,1	20 074	12,6	1,9	19 750	5,7	38 939	10,3	2,0
Ausland	1 809	3,0	4 055	29,4	2,2	3 076	4,0	7 254	24,8	2,4
Salzlandkreis	6 702	- 5,2	24 599	- 9,0	3,7	13 205	3,0	50 548	- 0,3	3,8
Deutschland	6 166	- 4,5	22 972	- 7,8	3,7	12 220	3,8	47 199	0,7	3,9
Ausland	536	- 11,8	1 627	- 22,7	3,0	985	- 6,0	3 349	- 12,5	3,4
Stendal	5 578	- 6,5	10 749	- 8,5	1,9	10 349	- 7,2	19 831	- 12,5	1,9
Deutschland	5 310	- 7,2	10 278	- 4,9	1,9	9 868	- 6,5	18 959	- 6,1	1,9
Ausland	268	9,8	471	- 50,0	1,8	481	- 19,7	872	- 64,7	1,8
Wittenberg	9 752	19,6	35 204	8,9	3,6	18 903	10,2	68 731	6,9	3,6
Deutschland	9 009	21,0	32 930	6,6	3,7	17 438	9,1	64 522	3,8	3,7
Ausland	743	4,9	2 274	56,8	3,1	1 465	25,9	4 209	93,1	2,9

5. Ankünfte, Übernachtungen und Aufenthaltsdauer der Gäste in Beherbergungsbetrieben der Hotellerie
(Hotels, Hotel garnis, Gasthöfe und Pensionen) nach kreisfreien Städten, Landkreisen und
zusammengefassten Gästegruppen

Land Kreisfreie Stadt/Landkreis	Februar 2017					Januar bis Februar 2017				
	Ankünfte		Übernachtungen		durch- schn. Aufent- halts- dauer	Ankünfte		Übernachtungen		durch- schn. Aufent- halts- dauer
	insge- samt	Veränd. gegen- über Vorj.- monat	insge- samt	Veränd. gegen- über Vorj.- monat		insge- samt	Veränd. gegen- über Vorj.- zeitr.	insge- samt	Veränd. gegen- über Vorj.- zeitr.	
	Anzahl	%	Anzahl	%	Tage	Anzahl	%	Anzahl	%	Tage
Sachsen-Anhalt insgesamt	143 654	0,3	273 052	1,7	1,9	277 260	2,6	529 290	3,0	1,9
Deutschland	131 242	0,8	248 601	1,4	1,9	254 092	3,1	483 615	2,8	1,9
Ausland	12 412	- 4,2	24 451	5,4	2,0	23 168	- 1,9	45 675	4,6	2,0
Dessau-Roßlau, Stadt	6 719	- 14,7	11 203	2,6	1,7	13 072	- 11,5	21 169	3,5	1,6
Deutschland	5 104	- 15,7	8 493	- 2,1	1,7	9 980	- 13,1	16 308	- 0,5	1,6
Ausland	1 615	- 11,4	2 710	20,7	1,7	3 092	- 5,8	4 861	19,6	1,6
Halle (Saale), Stadt	11 589	- 11,1	18 429	- 7,8	1,6	22 653	- 8,2	35 446	- 6,9	1,6
Deutschland	10 386	- 11,0	16 561	- 7,4	1,6	20 356	- 8,4	31 848	- 7,3	1,6
Ausland	1 203	- 12,0	1 868	- 11,7	1,6	2 297	- 6,2	3 598	- 3,8	1,6
Magdeburg, Stadt	23 115	1,1	36 457	5,2	1,6	43 070	3,8	68 230	5,5	1,6
Deutschland	21 034	1,9	32 797	6,0	1,6	39 186	4,2	61 440	6,5	1,6
Ausland	2 081	- 6,9	3 660	- 1,7	1,8	3 884	- 0,4	6 790	- 2,9	1,7
Altmarkkreis Salzwedel	2 882	0,6	5 062	- 0,9	1,8	5 655	5,8	9 852	- 2,0	1,7
Deutschland	2 722	2,0	4 618	- 0,4	1,7	5 330	6,5	9 049	0,1	1,7
Ausland	160	- 18,4	444	- 5,9	2,8	325	- 4,4	803	- 21,3	2,5
Anhalt-Bitterfeld	5 177	- 1,0	9 981	0,0	1,9	10 276	7,5	19 889	4,8	1,9
Deutschland	4 591	- 3,8	8 536	- 7,9	1,9	9 167	5,5	17 086	- 2,0	1,9
Ausland	586	28,8	1 445	103,5	2,5	1 109	27,5	2 803	81,1	2,5
Börde	8 878	- 3,4	13 889	- 3,7	1,6	17 155	- 1,3	26 817	- 1,8	1,6
Deutschland	7 727	- 1,6	12 301	- 2,3	1,6	14 865	2,1	23 707	0,8	1,6
Ausland	1 151	- 14,0	1 588	- 13,4	1,4	2 290	- 18,8	3 110	- 17,8	1,4
Burgenlandkreis	6 555	2,9	11 426	2,0	1,7	12 176	4,8	21 637	1,5	1,8
Deutschland	5 919	1,0	10 167	0,3	1,7	11 129	4,7	19 237	1,3	1,7
Ausland	636	25,4	1 259	18,5	2,0	1 047	6,9	2 400	2,8	2,3
Harz	39 681	5,6	93 147	1,4	2,3	78 114	7,2	181 702	3,1	2,3
Deutschland	38 346	5,8	89 819	1,2	2,3	75 663	7,2	175 732	2,7	2,3
Ausland	1 335	2,1	3 328	6,0	2,5	2 451	5,6	5 970	14,5	2,4
Jerichower Land	3 250	- 20,6	5 625	- 15,6	1,7	6 553	- 11,2	11 515	- 2,6	1,8
Deutschland	3 119	- 19,3	5 376	- 15,1	1,7	6 202	- 8,8	10 814	- 2,3	1,7
Ausland	131	- 43,5	249	- 26,3	1,9	351	- 39,8	701	- 7,8	2,0
Mansfeld-Südharz	6 311	7,3	12 277	11,4	1,9	12 175	13,0	24 976	20,8	2,1
Deutschland	6 033	7,9	11 814	13,7	2,0	11 576	12,2	23 824	21,4	2,1
Ausland	278	- 4,8	463	- 27,3	1,7	599	29,4	1 152	10,1	1,9
Saalekreis	12 017	6,2	23 846	14,7	2,0	22 616	5,3	45 719	11,9	2,0
Deutschland	10 239	7,0	19 875	12,4	1,9	19 584	5,6	38 590	10,0	2,0
Ausland	1 778	2,1	3 971	27,6	2,2	3 032	3,5	7 129	23,7	2,4
Salzlandkreis	5 624	- 3,6	10 206	- 13,7	1,8	11 079	4,6	20 294	- 7,6	1,8
Deutschland	5 130	- 2,7	9 063	- 9,9	1,8	10 181	6,1	18 261	- 3,0	1,8
Ausland	494	- 12,4	1 143	- 35,2	2,3	898	- 9,4	2 033	- 35,1	2,3
Stendal	4 356	- 8,4	7 820	- 11,7	1,8	8 079	- 8,8	14 616	- 16,5	1,8
Deutschland	4 088	- 9,4	7 349	- 7,2	1,8	7 598	- 8,0	13 744	- 8,6	1,8
Ausland	268	9,8	471	- 50,0	1,8	481	- 19,4	872	- 64,6	1,8
Wittenberg	7 500	19,0	13 684	24,3	1,8	14 587	9,3	27 428	13,7	1,9
Deutschland	6 804	20,3	11 832	19,6	1,7	13 275	8,2	23 975	7,4	1,8
Ausland	696	7,2	1 852	65,8	2,7	1 312	21,7	3 453	90,9	2,6

6. Beherbergungsbetriebe (einschl. Camping), Schlafgelegenheiten und Auslastung der Kapazitäten nach Reisegebieten und Betriebsarten

Land	Februar 2017							Januar bis Feb. 2017
	Betriebe			in den Betrieben angebotene Schlafgelegenheiten ¹⁾				durch- schnitt- liche Aus- lastung
	Reisegebiet	darunter geöffnete		ins- gesamt	Verände- rung ge- genüber dem Vor- jahres- monat	durch- schnitt- liche Aus- lastung	nachrichtlich	
		Betriebsart	ins- gesamt				zu- sammen	
Anzahl		%	Anzahl	%	Anzahl	%		
Sachsen-Anhalt								
Betriebe insgesamt								
	1 156	1 003	3,4	61 048	3,9	25,4	78 009	23,2
<u>Hotels, Gasthöfe, Pensionen</u>								
	823	761	4,2	36 831	4,0	26,5	39 493	24,6
	418	388	2,6	26 985	3,4	28,1	28 717	26,2
	90	87	10,1	3 978	5,3	27,3	4 124	24,6
	86	81	- 1,2	1 605	- 0,4	14,7	1 776	13,3
	229	205	7,3	4 263	8,4	20,1	4 876	18,6
<u>Ferienunterkünfte und ähnliche</u>								
<u>Beherbergungsstätten</u>								
	230	187	0,5	11 319	9,5	23,6	14 274	20,4
	20	18	- 5,3	1 744	29,5	25,5	1 923	21,2
	18	12	0,0	1 968	- 5,7	37,8	3 021	30,2
	120	99	0,0	3 176	0,3	19,7	3 969	19,0
	72	58	3,6	4 431	18,6	19,3	5 361	16,6
	73	27	8,0	8 876	0,0	0,6	20 064	0,7
<u>Sonstige tourismusrelevante</u>								
<u>Unterkünfte</u>								
	30	28	- 3,4	4 022	- 3,0	75,8	4 178	69,4
	14	14	0,0	3 359	- 1,1	86,7	3 427	79,9
	16	14	- 6,7	663	- 11,6	20,6	751	16,1
Harz und Harzvorland								
Betriebe insgesamt								
	415	381	2,1	23 260	3,3	26,9	25 713	24,4
<u>Hotels, Gasthöfe, Pensionen</u>								
	274	256	5,3	12 240	7,8	30,8	12 962	28,8
	150	140	5,3	9 165	7,3	34,9	9 654	32,8
	27	24	9,1	1 135	9,7	23,8	1 206	20,7
	25	24	4,3	448	5,9	13,6	491	11,7
	72	68	4,6	1 492	9,9	15,8	1 611	15,9
<u>Ferienunterkünfte und ähnliche</u>								
<u>Beherbergungsstätten</u>								
	121	109	- 3,5	6 349	4,3	29,7	7 344	25,9
	12	11	- 8,3	1 130	54,2	24,7	1 284	20,8
	10	7	- 12,5	1 166	- 12,1	54,4	1 592	44,1
	73	69	0,0	2 286	- 0,2	21,7	2 484	20,9
	26	22	- 8,3	1 767	1,6	27,1	1 984	23,3
	12	9	- 10,0	3 788	- 8,9	0,5	4 456	0,9
<u>Sonstige tourismusrelevante</u>								
<u>Unterkünfte</u>								
	8	7	0,0	883	- 3,0	64,8	951	58,4
	2	2	0,0
	6	5	0,0

1) Doppelbetten zählen als 2 Schlafgelegenheiten. Für Camping wird 1 Stellplatz in 4 Schlafgelegenheiten umgerechnet.

Noch 6. Beherbergungsbetriebe (einschl. Camping), Schlafgelegenheiten und Auslastung der Kapazitäten nach Reisegebieten und Betriebsarten

Land	Februar 2017							Januar bis Feb. 2017
	Betriebe			in den Betrieben angebotene Schlafgelegenheiten ¹⁾				durch- schnitt- liche Aus- lastung
	Reisegebiet	darunter geöffnete		ins- gesamt	Verände- rung ge- genüber dem Vor- jahres- monat	durch- schnitt- liche Aus- lastung	nachrichtlich	
		Betriebsart	ins- gesamt				zu- sammen	
Anzahl		%	Anzahl	%	Anzahl	%		
Halle, Saale, Unstrut								
Betriebe insgesamt								
	236	201	6,3	12 057	9,3	23,4	14 115	21,1
<u>Hotels, Gasthöfe, Pensionen</u>								
	188	169	5,6	8 266	3,7	23,2	8 855	21,4
Hotels (ohne Hotels garnis)	89	83	6,4	6 096	3,1	23,1	6 464	21,6
Hotels garnis	24	24	9,1	1 047	4,0	26,1	1 050	23,3
Gasthöfe	22	18	- 5,3	359	- 5,8	14,5	421	13,6
Pensionen	53	44	7,3	764	13,4	24,7	920	21,3
<u>Ferienunterkünfte und ähnliche</u>								
<u>Beherbergungsstätten</u>								
	26	19	11,8
Erholungs- und Ferienheime	2	1	0,0
Ferienzentren	1	1	0,0
Ferienhäuser und Ferien- wohnungen	6	4	0,0
Jugendherbergen und Hütten	17	13	18,2	1 174	90,3	12,7	1 479	10,2
<u>Campingplätze</u>								
	15	6	20,0
<u>Sonstige tourismusrelevante</u>								
<u>Unterkünfte</u>								
	7	7	0,0
Vorsorge- und Reha-Kliniken	4	4	0,0	722	0,0	82,4	722	72,1
Schulungsheime	3	3	0,0
Anhalt-Wittenberg								
Betriebe insgesamt								
	170	136	0,0	8 675	- 0,2	24,0	12 490	22,1
<u>Hotels, Gasthöfe, Pensionen</u>								
	119	107	1,9	5 134	1,6	24,4	5 807	22,7
Hotels (ohne Hotels garnis)	59	52	0,0	3 747	1,6	24,8	4 189	23,3
Hotels garnis	11	11	0,0	435	- 1,1	31,1	447	28,2
Gasthöfe	13	13	0,0	244	1,7	20,7	305	17,0
Pensionen	36	31	6,9	708	3,5	19,4	866	18,6
<u>Ferienunterkünfte und ähnliche</u>								
<u>Beherbergungsstätten</u>								
	34	21	- 4,5	1 099	- 0,5	14,2	1 865	12,2
Erholungs- und Ferienheime	1	1	0,0
Ferienzentren	1	1	0,0
Ferienhäuser und Ferien- wohnungen	20	11	- 8,3
Jugendherbergen und Hütten	12	8	0,0	584	5,2	22,3	901	19,3
<u>Campingplätze</u>								
	14	5	0,0	1 636	0,0	0,4	3 976	0,4
<u>Sonstige tourismusrelevante</u>								
<u>Unterkünfte</u>								
	3	3	- 25,0	806	- 10,6	83,0	842	75,9
Vorsorge- und Reha-Kliniken	2	2	0,0
Schulungsheime	1	1	- 50,0

1) Doppelbetten zählen als 2 Schlafgelegenheiten. Für Camping wird 1 Stellplatz in 4 Schlafgelegenheiten umgerechnet.

Noch 6. Beherbergungsbetriebe (einschl. Camping), Schlafgelegenheiten und Auslastung der Kapazitäten nach Reisegebieten und Betriebsarten

Land	Februar 2017							Januar bis Feb. 2017	
	Betriebe			in den Betrieben angebotene Schlafgelegenheiten ¹⁾				durch- schnitt- liche Aus- lastung	
	Reisegebiet	darunter geöffnete		ins- gesamt	Verände- rung ge- genüber dem Vor- jahres- monat	durch- schnitt- liche Aus- lastung	nachrichtlich		
		Betriebsart	ins- gesamt				Verände- rung ge- genüber dem Vor- jahres- monat		maximales Angebot an Schlafge- legenheiten der letzten 13 Monate
Anzahl		%	Anzahl	%	Anzahl	%			
Magdeburg, Elbe-Börde-Heide									
Betriebe insgesamt		230	202	8,0	12 899	3,7	26,4	17 152	24,5
<u>Hotels, Gasthöfe, Pensionen</u>		170	162	7,3	8 648	2,2	27,3	9 087	24,9
Hotels (ohne Hotels garnis)		82	77	- 1,3	6 311	- 0,9	27,2	6 661	24,7
Hotels garnis		24	24	20,0	1 178	11,8	32,0	1 180	29,8
Gasthöfe		17	17	0,0	347	0,0	14,2	352	14,1
Pensionen		47	44	22,2	812	16,7	26,9	894	23,7
<u>Ferienunterkünfte und ähnliche Beherbergungsstätten</u>		32	26	13,0	1 186	14,7	14,3	1 632	13,3
Erholungs- und Ferienheime		4	4	0,0
Ferienzentren		3	1	-
Ferienhäuser und Ferien- wohnungen		13	10	0,0	298	8,4	21,4	360	20,9
Jugendherbergen und Hütten		12	11	22,2	627	14,8	12,6	686	12,2
<u>Campingplätze</u>		18	5	25,0	1 920	6,7	1,0	5 236	0,9
<u>Sonstige tourismusrelevante Unterkünfte</u>		10	9	0,0	1 145	0,0	74,3	1 197	72,4
Vorsorge- und Reha-Kliniken		4	4	0,0	860	0,0	93,2	892	91,9
Schulungsheime		6	5	0,0	285	0,0	17,2	305	13,5
Altmark									
Betriebe insgesamt		105	83	- 2,4	4 157	1,7	23,4	8 539	20,7
<u>Hotels, Gasthöfe, Pensionen</u>		72	67	- 5,6	2 543	- 1,2	18,1	2 782	16,7
Hotels (ohne Hotels garnis)		38	36	- 2,7	1 666	4,6	19,9	1 749	18,4
Hotels garnis		4	4	0,0	183	- 24,1	15,8	241	13,8
Gasthöfe		9	9	- 10,0	207	- 5,9	11,4	207	10,3
Pensionen		21	18	- 10,0	487	- 6,7	15,7	585	14,2
<u>Ferienunterkünfte und ähnliche Beherbergungsstätten</u>		17	12	9,1
Erholungs- und Ferienheime		1	1	0,0
Ferienzentren		3	2	0,0
Ferienhäuser und Ferien- wohnungen		8	5	25,0	133	6,4	10,7	186	11,3
Jugendherbergen und Hütten		5	4	0,0	279	0,0	5,2	311	3,6
<u>Campingplätze</u>		14	2	100,0
<u>Sonstige tourismusrelevante Unterkünfte</u>		2	2	0,0
Vorsorge- und Reha-Kliniken		2	2	0,0
Schulungsheime		-	-	-	-	-	-	-	-

1) Doppelbetten zählen als 2 Schlafgelegenheiten. Für Camping wird 1 Stellplatz in 4 Schlafgelegenheiten umgerechnet.

7. Ankünfte, Übernachtungen und Aufenthaltsdauer der Gäste in Beherbergungsbetrieben (einschl. Camping)
nach Reisegebieten, Betriebsarten und zusammengefassten Gästegruppen

Land, Reisegebiet Betriebsart Ständiger Wohnsitz der Gäste Deutschland/Ausland	Februar 2017					Januar bis Februar 2017				
	Ankünfte		Übernachtungen		durch- schn. Aufent- halts- dauer	Ankünfte		Übernachtungen		durch- schn. Aufent- halts- dauer
	insge- samt	Veränd. gegen- über Vorj.- monat	insge- samt	Veränd. gegen- über Vorj.- monat		insge- samt	Veränd. gegen- über Vorj.- zeitr.	insge- samt	Veränd. gegen- über Vorj.- zeitr.	
	Anzahl	%	Anzahl	%	Tage	Anzahl	%	Anzahl	%	Tage
Sachsen-Anhalt										
<u>Betriebe insgesamt</u>										
zusammen	173 605	1,2	434 330	1,2	2,5	335 025	3,5	834 211	2,8	2,5
Deutschland	160 487	1,5	405 698	0,5	2,5	310 594	3,8	780 996	2,3	2,5
Ausland	13 118	- 1,9	28 632	12,7	2,2	24 431	0,3	53 215	11,1	2,2
<u>Hotels, Gasthöfe, Pensionen</u>										
zusammen	143 654	0,3	273 052	1,7	1,9	277 260	2,6	529 290	3,0	1,9
Deutschland	131 242	0,8	248 601	1,4	1,9	254 092	3,1	483 615	2,8	1,9
Ausland	12 412	- 4,2	24 451	5,4	2,0	23 168	- 1,9	45 675	4,6	2,0
Hotels (ohne Hotels garnis)										
zusammen	113 943	- 1,2	212 127	0,0	1,9	220 102	0,8	412 664	1,5	1,9
Deutschland	103 669	- 0,7	193 759	0,0	1,9	200 759	1,3	378 157	1,4	1,9
Ausland	10 274	- 6,0	18 368	- 0,1	1,8	19 343	- 3,2	34 507	2,1	1,8
Hotels garnis										
zusammen	16 617	2,9	30 351	2,8	1,8	31 755	5,0	57 575	2,3	1,8
Deutschland	15 178	3,9	27 453	2,4	1,8	29 097	5,7	52 356	3,2	1,8
Ausland	1 439	- 6,6	2 898	7,5	2,0	2 658	- 2,8	5 219	- 5,6	2,0
Gasthöfe										
zusammen	3 654	4,1	6 606	- 2,5	1,8	6 875	5,5	12 437	0,3	1,8
Deutschland	3 479	4,5	6 204	- 3,6	1,8	6 568	6,2	11 629	- 1,5	1,8
Ausland	175	- 2,8	402	18,2	2,3	307	- 6,4	808	35,8	2,6
Pensionen										
zusammen	9 440	15,6	23 968	20,1	2,5	18 528	22,3	46 614	20,4	2,5
Deutschland	8 916	13,4	21 185	16,6	2,4	17 668	21,1	41 473	18,5	2,3
Ausland	524	73,5	2 783	55,5	5,3	860	54,1	5 141	37,5	6,0

Noch 7. Ankünfte, Übernachtungen und Aufenthaltsdauer der Gäste in Beherbergungsbetrieben (einschl. Camping)
nach Reisegebieten, Betriebsarten und zusammengefassten Gästegruppen

Land, Reisegebiet Betriebsart Ständiger Wohnsitz der Gäste Deutschland/Ausland	Februar 2017					Januar bis Februar 2017				
	Ankünfte		Übernachtungen		durch- schn. Aufent- halts- dauer	Ankünfte		Übernachtungen		durch- schn. Aufent- halts- dauer
	insge- samt	Veränd. gegen- über Vorj.- monat	insge- samt	Veränd. gegen- über Vorj.- monat		insge- samt	Veränd. gegen- über Vorj.- zeitr.	insge- samt	Veränd. gegen- über Vorj.- zeitr.	
	Anzahl	%	Anzahl	%	Tage	Anzahl	%	Anzahl	%	Tage
Sachsen-Anhalt										
<u>Ferienunterkünfte u. ähnliche Beherbergungsstätten</u>										
zusammen	23 689	9,3	74 495	11,5	3,1	45 424	11,4	136 536	13,0	3,0
Deutschland	23 047	8,3	70 446	8,8	3,1	44 249	10,5	129 213	10,6	2,9
Ausland	642	68,9	4 049	91,7	6,3	1 175	68,1	7 323	79,4	6,2
Erholungs- und Ferienheime										
zusammen	4 937	0,5	12 461	- 1,3	2,5	8 857	- 0,3	21 778	- 2,8	2,5
Deutschland	4 929	0,9	12 449	- 0,7	2,5	8 817	0,4	21 707	- 2,1	2,5
Ausland	8	- 74,2	12	- 87,0	1,5	40	- 60,8	71	- 68,3	1,8
Ferienzentren										
zusammen	5 543	7,1	20 856	6,3	3,8	10 323	7,7	35 971	7,0	3,5
Deutschland	5 410	5,5	20 385	4,9	3,8	10 159	7,1	35 402	6,4	3,5
Ausland	133	177,1	471	134,3	3,5	164	65,7	569	58,1	3,5
Ferienhäuser, -wohnungen										
zusammen	4 621	31,1	17 529	22,6	3,8	9 645	34,7	35 765	35,5	3,7
Deutschland	4 466	30,5	16 171	21,4	3,6	9 306	33,0	33 090	33,3	3,6
Ausland	155	49,0	1 358	39,3	8,8	339	108,0	2 675	68,7	7,9
Jugendherbergen, Hütten										
zusammen	8 588	6,6	23 649	16,5	2,8	16 599	9,7	43 022	11,9	2,6
Deutschland	8 242	4,9	21 441	10,2	2,6	15 967	7,9	39 014	6,7	2,4
Ausland	346	75,6	2 208	161,6	6,4	632	88,7	4 008	109,5	6,3
<u>Campingplätze</u>										
zusammen	515	- 14,5	1 409	- 9,7	2,7	1 193	- 2,1	3 805	1,2	3,2
Deutschland	481	- 17,5	1 329	- 12,5	2,8	1 139	- 4,1	3 650	- 0,7	3,2
Ausland	34	78,9	80	95,1	2,4	54	80,0	155	82,4	2,9
<u>Sonstige tourismusrelevante Unterkünfte</u>										
zusammen	5 747	- 4,9	85 374	- 7,5	14,9	11 148	- 3,1	164 580	- 4,5	14,8
Deutschland	5 717	- 5,1	85 322	- 7,6	14,9	11 114	- 3,2	164 518	- 4,5	14,8
Ausland	30	87,5	52	48,6	1,7	34	88,9	62	63,2	1,8
Vorsorge- u. Reha-Kliniken										
zusammen	3 919	- 6,2	81 545	- 7,2	20,8	7 978	- 0,3	158 280	- 3,7	19,8
Deutschland	3 919	- 6,2	81 545	- 7,2	20,8	7 978	- 0,3	158 280	- 3,7	19,8
Ausland	-	-	-	-	-	-	-	-	-	-
Schulungsheime										
zusammen	1 828	- 1,9	3 829	- 14,1	2,1	3 170	- 9,4	6 300	- 21,6	2,0
Deutschland	1 798	- 2,7	3 777	- 14,6	2,1	3 136	- 9,9	6 238	- 22,0	2,0
Ausland	30	87,5	52	48,6	1,7	34	88,9	62	63,2	1,8

Noch 7. Ankünfte, Übernachtungen und Aufenthaltsdauer der Gäste in Beherbergungsbetrieben (einschl. Camping)
nach Reisegebieten, Betriebsarten und zusammengefassten Gästegruppen

Land, Reisegebiet Betriebsart Ständiger Wohnsitz der Gäste Deutschland/Ausland	Februar 2017					Januar bis Februar 2017				
	Ankünfte		Übernachtungen		durch- schn. Aufent- halts- dauer	Ankünfte		Übernachtungen		durch- schn. Aufent- halts- dauer
	insge- samt	Veränd. gegen- über Vorj.- monat	insge- samt	Veränd. gegen- über Vorj.- monat		insge- samt	Veränd. gegen- über Vorj.- zeitr.	insge- samt	Veränd. gegen- über Vorj.- zeitr.	
	Anzahl	%	Anzahl	%	Tage	Anzahl	%	Anzahl	%	Tage
Harz und Harzvorland										
<u>Betriebe insgesamt</u>										
zusammen	64 267	6,1	174 866	2,4	2,7	125 280	8,1	336 405	4,4	2,7
Deutschland	62 332	5,9	169 997	2,2	2,7	121 712	7,8	327 525	4,1	2,7
Ausland	1 935	12,6	4 869	10,8	2,5	3 568	17,3	8 880	17,7	2,5
<u>Hotels, Gasthöfe, Pensionen</u>										
zusammen	45 992	5,9	105 424	2,4	2,3	90 289	7,9	206 678	4,9	2,3
Deutschland	44 379	6,1	101 633	2,5	2,3	87 239	7,8	199 556	4,6	2,3
Ausland	1 613	0,9	3 791	0,4	2,4	3 050	9,5	7 122	13,8	2,3
Hotels (ohne Hotels garnis)										
zusammen	38 799	5,2	89 550	0,7	2,3	76 105	6,5	175 619	3,2	2,3
Deutschland	37 485	5,7	86 394	0,8	2,3	73 601	6,7	169 937	3,0	2,3
Ausland	1 314	-7,1	3 156	-2,4	2,4	2 504	3,2	5 682	9,1	2,3
Hotels garnis										
zusammen	3 556	5,4	7 560	11,0	2,1	6 693	8,2	13 849	8,4	2,1
Deutschland	3 387	3,9	7 276	9,8	2,1	6 391	7,1	13 268	6,9	2,1
Ausland	169	47,0	284	52,7	1,7	302	36,7	581	57,5	1,9
Gasthöfe										
zusammen	889	48,2	1 702	31,0	1,9	1 526	27,9	3 086	21,8	2,0
Deutschland	883	47,9	1 680	30,1	1,9	1 503	27,7	3 019	20,7	2,0
Ausland	6	100,0	22	175,0	3,7	23	43,8	67	109,4	2,9
Pensionen										
zusammen	2 748	6,4	6 612	12,7	2,4	5 965	22,7	14 124	22,6	2,4
Deutschland	2 624	4,3	6 283	13,8	2,4	5 744	21,2	13 332	22,7	2,3
Ausland	124	85,1	329	-5,7	2,7	221	81,1	792	22,0	3,6

Noch 7. Ankünfte, Übernachtungen und Aufenthaltsdauer der Gäste in Beherbergungsbetrieben (einschl. Camping)
nach Reisegebieten, Betriebsarten und zusammengefassten Gästegruppen

Land, Reisegebiet Betriebsart Ständiger Wohnsitz der Gäste Deutschland/Ausland	Februar 2017					Januar bis Februar 2017				
	Ankünfte		Übernachtungen		durch- schn. Aufent- halts- dauer	Ankünfte		Übernachtungen		durch- schn. Aufent- halts- dauer
	insge- samt	Veränd. gegen- über Vorj.- monat	insge- samt	Veränd. gegen- über Vorj.- monat		insge- samt	Veränd. gegen- über Vorj.- zeitr.	insge- samt	Veränd. gegen- über Vorj.- zeitr.	
	Anzahl	%	Anzahl	%	Tage	Anzahl	%	Anzahl	%	Tage
Halle, Saale, Unstrut										
<u>Betriebe insgesamt</u>										
zusammen	33 628	- 1,2	79 042	1,1	2,4	64 117	0,0	148 706	0,4	2,3
Deutschland	29 855	- 1,4	70 635	- 0,8	2,4	57 478	- 0,1	133 241	- 1,2	2,3
Ausland	3 773	0,5	8 407	20,9	2,2	6 639	0,9	15 465	16,6	2,3
<u>Hotels, Gasthöfe, Pensionen</u>										
zusammen	30 161	- 1,8	53 701	3,3	1,8	57 445	- 0,5	102 802	2,5	1,8
Deutschland	26 544	- 2,1	46 603	2,0	1,8	51 069	- 0,6	89 675	1,4	1,8
Ausland	3 617	0,0	7 098	12,9	2,0	6 376	0,3	13 127	10,9	2,1
Hotels (ohne Hotels garnis)										
zusammen	23 474	- 5,0	39 352	0,7	1,7	44 988	- 3,0	76 012	0,5	1,7
Deutschland	20 468	- 4,7	34 383	1,0	1,7	39 584	- 2,6	66 724	0,8	1,7
Ausland	3 006	- 7,1	4 969	- 1,8	1,7	5 404	- 6,2	9 288	- 1,6	1,7
Hotels garnis										
zusammen	3 743	4,6	7 641	- 0,2	2,0	6 939	1,6	14 429	- 1,4	2,1
Deutschland	3 324	0,8	6 729	- 3,3	2,0	6 285	- 2,0	12 978	- 3,8	2,1
Ausland	419	48,1	912	30,8	2,2	654	57,2	1 451	26,3	2,2
Gasthöfe										
zusammen	904	- 0,7	1 454	- 2,5	1,6	1 808	2,2	2 927	- 1,4	1,6
Deutschland	890	0,0	1 436	- 2,1	1,6	1 779	2,5	2 886	- 1,4	1,6
Ausland	14	- 30,0	18	- 28,0	1,3	29	- 12,1	41	2,5	1,4
Pensionen										
zusammen	2 040	34,0	5 254	40,2	2,6	3 710	33,5	9 434	34,3	2,5
Deutschland	1 862	28,8	4 055	25,0	2,2	3 421	30,1	7 087	22,0	2,1
Ausland	178	134,2	1 199	137,9	6,7	289	94,0	2 347	93,0	8,1

Noch 7. Ankünfte, Übernachtungen und Aufenthaltsdauer der Gäste in Beherbergungsbetrieben (einschl. Camping)
nach Reisegebieten, Betriebsarten und zusammengefassten Gästegruppen

Land, Reisegebiet Betriebsart Ständiger Wohnsitz der Gäste Deutschland/Ausland	Februar 2017					Januar bis Februar 2017				
	Ankünfte		Übernachtungen		durch- schn. Aufent- halts- dauer	Ankünfte		Übernachtungen		durch- schn. Aufent- halts- dauer
	insge- samt	Veränd. gegen- über Vorj.- monat	insge- samt	Veränd. gegen- über Vorj.- monat		insge- samt	Veränd. gegen- über Vorj.- zeitr.	insge- samt	Veränd. gegen- über Vorj.- zeitr.	
	Anzahl	%	Anzahl	%	Tage	Anzahl	%	Anzahl	%	Tage
Anhalt-Wittenberg										
<u>Betriebe insgesamt</u>										
zusammen	22 197	2,8	58 134	7,4	2,6	43 676	3,2	113 144	6,9	2,6
Deutschland	19 159	3,0	51 070	2,7	2,7	37 916	2,5	100 636	2,6	2,7
Ausland	3 038	1,7	7 064	60,2	2,3	5 760	8,2	12 508	60,4	2,2
<u>Hotels, Gasthöfe, Pensionen</u>										
zusammen	19 396	- 0,1	34 868	9,3	1,8	37 935	0,7	68 486	7,8	1,8
Deutschland	16 499	0,1	28 861	3,7	1,7	32 422	- 0,1	57 369	2,2	1,8
Ausland	2 897	- 1,0	6 007	47,5	2,1	5 513	5,4	11 117	49,8	2,0
Hotels (ohne Hotels garnis)										
zusammen	15 546	- 1,7	25 834	8,2	1,7	30 287	- 2,1	51 069	5,4	1,7
Deutschland	13 007	- 1,7	21 296	4,2	1,6	25 457	- 3,5	42 431	0,7	1,7
Ausland	2 539	- 1,3	4 538	32,3	1,8	4 830	6,1	8 638	36,8	1,8
Hotels garnis										
zusammen	2 050	3,2	3 784	11,2	1,8	4 124	7,2	7 180	12,4	1,7
Deutschland	1 815	6,8	3 159	2,2	1,7	3 660	11,2	6 129	5,8	1,7
Ausland	235	- 18,1	625	100,3	2,7	464	- 16,2	1 051	77,2	2,3
Gasthöfe										
zusammen	659	- 9,1	1 412	3,8	2,1	1 300	0,9	2 453	3,4	1,9
Deutschland	605	- 12,2	1 271	- 3,4	2,1	1 190	- 2,7	2 148	- 6,1	1,8
Ausland	54	50,0	141	220,5	2,6	110	66,7	305	258,8	2,8
Pensionen										
zusammen	1 141	27,9	3 838	17,1	3,4	2 224	38,7	7 784	22,5	3,5
Deutschland	1 072	24,4	3 135	4,8	2,9	2 115	36,9	6 661	12,3	3,1
Ausland	69	130,0	703	145,8	10,2	109	87,9	1 123	163,6	10,3

Noch 7. Ankünfte, Übernachtungen und Aufenthaltsdauer der Gäste in Beherbergungsbetrieben (einschl. Camping)
nach Reisegebieten, Betriebsarten und zusammengefassten Gästegruppen

Land, Reisegebiet Betriebsart Ständiger Wohnsitz der Gäste Deutschland/Ausland	Februar 2017					Januar bis Februar 2017				
	Ankünfte		Übernachtungen		durch- schn. Aufent- halts- dauer	Ankünfte		Übernachtungen		durch- schn. Aufent- halts- dauer
	insge- samt	Veränd. gegen- über Vorj.- monat	insge- samt	Veränd. gegen- über Vorj.- monat		insge- samt	Veränd. gegen- über Vorj.- zeitr.	insge- samt	Veränd. gegen- über Vorj.- zeitr.	
	Anzahl	%	Anzahl	%	Tage	Anzahl	%	Anzahl	%	Tage
Magdeburg, Elbe-Börde-Heide										
<u>Betriebe insgesamt</u>										
zusammen	44 151	- 2,8	95 071	- 2,7	2,2	84 206	1,3	185 791	1,8	2,2
Deutschland	40 221	- 1,8	87 860	- 1,9	2,2	76 586	2,6	171 650	2,8	2,2
Ausland	3 930	- 11,9	7 211	- 11,5	1,8	7 620	- 9,9	14 141	- 9,5	1,9
<u>Hotels, Gasthöfe, Pensionen</u>										
zusammen	40 867	- 2,7	66 177	- 2,1	1,6	77 857	1,3	126 856	0,9	1,6
Deutschland	37 010	- 1,6	59 537	- 0,6	1,6	70 434	2,7	114 222	2,8	1,6
Ausland	3 857	- 11,7	6 640	- 13,3	1,7	7 423	- 10,5	12 634	- 13,9	1,7
Hotels (ohne Hotels garnis)										
zusammen	30 752	- 4,5	48 126	- 4,5	1,6	58 388	- 0,6	92 063	- 1,7	1,6
Deutschland	27 568	- 3,9	42 833	- 2,9	1,6	52 285	0,7	82 070	0,4	1,6
Ausland	3 184	- 9,1	5 293	- 15,5	1,7	6 103	- 10,0	9 993	- 16,0	1,6
Hotels garnis										
zusammen	6 771	0,9	10 558	- 0,8	1,6	13 124	4,9	20 670	1,5	1,6
Deutschland	6 259	4,2	9 675	0,8	1,5	12 057	7,1	18 838	4,0	1,6
Ausland	512	- 27,3	883	- 16,1	1,7	1 067	- 15,0	1 832	- 18,9	1,7
Gasthöfe										
zusammen	776	1,0	1 376	- 23,0	1,8	1 511	2,1	2 844	- 11,4	1,9
Deutschland	731	10,4	1 248	- 18,9	1,7	1 432	10,5	2 566	- 8,7	1,8
Ausland	45	- 57,5	128	- 48,4	2,8	79	- 57,1	278	- 30,7	3,5
Pensionen										
zusammen	2 568	10,3	6 117	28,4	2,4	4 834	16,4	11 279	32,4	2,3
Deutschland	2 452	8,0	5 781	23,8	2,4	4 660	14,2	10 748	27,9	2,3
Ausland	116	100,0	336	253,7	2,9	174	145,1	531	357,8	3,1

Noch 7. Ankünfte, Übernachtungen und Aufenthaltsdauer der Gäste in Beherbergungsbetrieben (einschl. Camping)
nach Reisegebieten, Betriebsarten und zusammengefassten Gästegruppen

Land, Reisegebiet Betriebsart Ständiger Wohnsitz der Gäste Deutschland/Ausland	Februar 2017					Januar bis Februar 2017				
	Ankünfte		Übernachtungen		durch- schn. Aufent- halts- dauer	Ankünfte		Übernachtungen		durch- schn. Aufent- halts- dauer
	insge- samt	Veränd. gegen- über Vorj.- monat	insge- samt	Veränd. gegen- über Vorj.- monat		insge- samt	Veränd. gegen- über Vorj.- zeitr.	insge- samt	Veränd. gegen- über Vorj.- zeitr.	
	Anzahl	%	Anzahl	%	Tage	Anzahl	%	Anzahl	%	Tage
Magdeburg, Elbe-Börde-Heide										
<u>Ferienunterkünfte u. ähnliche Beherbergungsstätten</u>										
zusammen	1 542	- 7,9	4 521	18,4	2,9	2 961	- 2,2	9 046	18,5	3,1
Deutschland	1 527	- 5,2	4 074	20,6	2,7	2 832	- 2,2	7 693	14,3	2,7
Ausland	15	- 76,9	447	1,8	29,8	129	- 2,3	1 353	49,7	10,5
Erholungs- und Ferienheime										
zusammen
Deutschland
Ausland
Ferienzentren										
zusammen
Deutschland
Ausland
Ferienhäuser, -wohnungen										
zusammen	162	- 11,5	1 786	47,2	11,0	345	22,8	3 658	94,4	10,6
Deutschland	160	3,9	1 360	57,2	8,5	307	25,3	2 676	105,1	8,7
Ausland	2	- 93,1	426	22,4	213,0	38	5,6	982	70,2	25,8
Jugendherbergen, Hütten										
zusammen	1 067	- 5,7	2 020	13,5	1,9	2 055	2,5	4 066	10,4	2,0
Deutschland	1 056	- 5,2	2 001	14,7	1,9	1 973	0,0	3 716	6,0	1,9
Ausland	11	- 38,9	19	- 45,7	1,7	82	156,3	350	97,7	4,3
<u>Campingplätze</u>										
zusammen	128	24,3	554	21,2	4,3	233	56,4	994	41,8	4,3
Deutschland	100	6,4	482	8,6	4,8	199	46,3	902	31,9	4,5
Ausland	28	211,1	72	453,8	2,6	34	161,5	92	441,2	2,7
<u>Sonstige tourismusrelevante Unterkünfte</u>										
zusammen	1 614	- 3,1	23 819	- 7,9	14,8	3 155	2,7	48 895	1,0	15,5
Deutschland	1 584	- 3,9	23 767	- 7,9	15,0	3 121	2,2	48 833	0,9	15,6
Ausland	30	87,5	52	48,6	1,7	34	88,9	62	63,2	1,8
Vorsorge- u. Reha-Kliniken										
zusammen	906	- 9,7	22 444	- 6,8	24,8	1 951	- 0,1	46 627	1,7	23,9
Deutschland	906	- 9,7	22 444	- 6,8	24,8	1 951	- 0,1	46 627	1,7	23,9
Ausland	-	-	-	-	-	-	-	-	-	-
Schulungsheime										
zusammen	708	6,9	1 375	- 22,5	1,9	1 204	7,5	2 268	- 11,6	1,9
Deutschland	678	5,0	1 323	- 24,0	2,0	1 170	6,2	2 206	- 12,8	1,9
Ausland	30	87,5	52	48,6	1,7	34	88,9	62	63,2	1,8

Noch 7. Ankünfte, Übernachtungen und Aufenthaltsdauer der Gäste in Beherbergungsbetrieben (einschl. Camping)
nach Reisegebieten, Betriebsarten und zusammengefassten Gästegruppen

Land, Reisegebiet Betriebsart Ständiger Wohnsitz der Gäste Deutschland/Ausland	Februar 2017					Januar bis Februar 2017				
	Ankünfte		Übernachtungen		durch- schn. Aufent- halts- dauer	Ankünfte		Übernachtungen		durch- schn. Aufent- halts- dauer
	insge- samt	Veränd. gegen- über Vorj.- monat	insge- samt	Veränd. gegen- über Vorj.- monat		insge- samt	Veränd. gegen- über Vorj.- zeitr.	insge- samt	Veränd. gegen- über Vorj.- zeitr.	
	Anzahl	%	Anzahl	%	Tage	Anzahl	%	Anzahl	%	Tage
Altmark										
<u>Betriebe insgesamt</u>										
zusammen	9 362	- 4,8	27 217	- 4,2	2,9	17 746	- 2,5	50 165	- 4,1	2,8
Deutschland	8 920	- 5,0	26 136	- 2,9	2,9	16 902	- 2,0	47 944	- 1,5	2,8
Ausland	442	- 0,7	1 081	- 27,8	2,4	844	- 11,0	2 221	- 39,0	2,6
<u>Hotels, Gasthöfe, Pensionen</u>										
zusammen	7 238	- 5,0	12 882	- 7,8	1,8	13 734	- 3,3	24 468	- 11,2	1,8
Deutschland	6 810	- 5,2	11 967	- 4,7	1,8	12 928	- 2,5	22 793	- 5,3	1,8
Ausland	428	- 2,7	915	- 35,3	2,1	806	- 14,0	1 675	- 51,9	2,1
Hotels (ohne Hotels garnis)										
zusammen	5 372	- 7,0	9 265	- 5,8	1,7	10 334	- 4,1	17 901	- 5,0	1,7
Deutschland	5 141	- 7,8	8 853	- 6,2	1,7	9 832	- 4,7	16 995	- 4,9	1,7
Ausland	231	14,4	412	4,3	1,8	502	8,7	906	- 5,6	1,8
Hotels garnis										
zusammen	497	- 0,8	808	- 19,0	1,6	875	- 1,0	1 447	- 30,8	1,7
Deutschland	393	12,6	614	11,8	1,6	704	18,1	1 143	22,1	1,6
Ausland	104	- 31,6	194	- 56,7	1,9	171	- 40,6	304	- 73,7	1,8
Gasthöfe										
zusammen	426	- 15,8	662	- 21,0	1,6	730	- 6,8	1 127	- 14,2	1,5
Deutschland	370	- 24,6	569	- 30,9	1,5	664	- 11,9	1 010	- 20,8	1,5
Ausland	56	273,3	93	520,0	1,7	66	127,6	117	216,2	1,8
Pensionen										
zusammen	943	12,4	2 147	- 6,5	2,3	1 795	2,3	3 993	- 24,8	2,2
Deutschland	906	18,0	1 931	10,9	2,1	1 728	8,2	3 645	- 8,4	2,1
Ausland	37	- 47,9	216	- 61,2	5,8	67	- 57,6	348	- 73,9	5,2

8. Ankünfte, Übernachtungen und Aufenthaltsdauer der Gäste in Beherbergungsbetrieben (einschl. Camping)
nach Reisegebieten und Herkunftsländern

Land Reisegebiet Herkunftsland	Februar 2017					Januar bis Februar 2017				
	Ankünfte		Übernachtungen		durch- schn. Aufent- halts- dauer	Ankünfte		Übernachtungen		durch- schn. Aufent- halts- dauer
	insge- samt	Veränd. gegen- über Vorj.- monat	insge- samt	Veränd. gegen- über Vorj.- monat		insge- samt	Veränd. gegen- über Vorj.- zeitr.	insge- samt	Veränd. gegen- über Vorj.- zeitr.	
	Anzahl	%	Anzahl	%	Tage	Anzahl	%	Anzahl	%	Tage
Sachsen-Anhalt										
Insgesamt	173 605	1,2	434 330	1,2	2,5	335 025	3,5	834 211	2,8	2,5
Deutschland	160 487	1,5	405 698	0,5	2,5	310 594	3,8	780 996	2,3	2,5
Ausland	13 118	- 1,9	28 632	12,7	2,2	24 431	0,3	53 215	11,1	2,2
Europa	11 313	4,2	25 453	23,4	2,2	20 703	4,6	46 499	19,6	2,2
Belgien	398	14,0	619	4,0	1,6	719	19,8	1 184	18,3	1,6
Bulgarien	44	- 2,2	72	12,5	1,6	73	- 2,7	121	- 14,2	1,7
Dänemark	1 696	19,4	2 526	31,1	1,5	2 463	22,1	3 864	42,4	1,6
Estland	29	61,1	34	88,9	1,2	59	51,3	66	53,5	1,1
Finnland	43	- 69,1	102	- 59,2	2,4	87	- 50,6	210	- 33,8	2,4
Frankreich	313	4,0	626	2,8	2,0	672	23,3	1 316	34,1	2,0
Griechenland	31	- 6,1	56	- 56,3	1,8	67	26,4	137	- 44,1	2,0
Irland	97	- 13,4	142	- 1,4	1,5	124	- 12,7	185	- 9,3	1,5
Island	8	- 11,1	8	- 27,3	1,0	12	33,3	15	36,4	1,3
Italien	367	- 10,3	653	- 8,0	1,8	837	- 2,4	1 418	- 1,9	1,7
Kroatien	45	36,4	122	- 56,9	2,7	70	37,3	188	- 58,5	2,7
Lettland	56	7,7	99	32,0	1,8	92	- 15,6	141	6,0	1,5
Litauen	83	- 15,3	102	- 23,9	1,2	197	- 44,0	300	- 27,2	1,5
Luxemburg	53	- 25,4	90	- 54,5	1,7	118	- 2,5	175	- 33,2	1,5
Malta	1	-	2	-	2,0	3	- 50,0	5	- 50,0	1,7
Niederlande	1 852	5,6	3 372	5,6	1,8	3 051	7,5	5 483	4,5	1,8
Norwegen	44	- 48,8	72	- 47,4	1,6	110	- 19,1	168	- 16,8	1,5
Österreich	761	9,2	1 720	44,3	2,3	1 470	9,9	3 298	30,8	2,2
Polen	1 506	15,0	4 933	66,7	3,3	3 080	20,7	9 832	63,4	3,2
Portugal	98	42,0	1 543	327,4	15,7	204	- 11,7	2 697	136,2	13,2
Rumänien	218	39,7	606	- 21,3	2,8	300	6,0	1 067	- 32,0	3,6
Russland	152	- 41,3	390	0,3	2,6	503	- 29,1	1 139	12,9	2,3
Schweden	607	34,6	762	45,1	1,3	783	21,8	1 013	29,7	1,3
Schweiz	613	- 8,4	1 063	- 6,7	1,7	1 188	3,8	2 092	6,7	1,8
Slowakische Republik	66	4,8	166	- 26,5	2,5	169	37,4	310	- 22,1	1,8
Slowenien	23	- 36,1	186	304,3	8,1	58	- 9,4	384	113,3	6,6
Spanien	693	- 6,7	1 244	2,5	1,8	1 434	- 12,5	2 412	- 7,3	1,7
Tschechische Republik	368	54,6	1 075	122,1	2,9	666	31,9	1 694	51,5	2,5
Türkei	45	- 11,8	152	72,7	3,4	86	- 13,1	259	49,7	3,0
Ukraine	100	- 16,0	157	- 17,4	1,6	195	- 4,4	433	13,4	2,2
Ungarn	198	78,4	744	32,4	3,8	361	51,0	1 355	21,2	3,8
Vereinigtes Königreich	509	- 21,3	961	- 29,9	1,9	1 088	- 14,2	1 893	- 23,5	1,7
Zypern	2	100,0	8	700,0	4,0	3	200,0	9	800,0	3,0
Sonstige europäische Länder	194	- 37,6	1 046	65,0	5,4	361	- 42,9	1 636	1,4	4,5

Noch 8. Ankünfte, Übernachtungen und Aufenthaltsdauer der Gäste in Beherbergungsbetrieben (einschl. Camping)
nach Reisegebieten und Herkunftsländern

Land Reisegebiet Herkunftsland	Februar 2017					Januar bis Februar 2017				
	Ankünfte		Übernachtungen		durch- schn. Aufent- halts- dauer	Ankünfte		Übernachtungen		durch- schn. Aufent- halts- dauer
	insge- samt	Veränd. gegen- über Vorj.- monat	insge- samt	Veränd. gegen- über Vorj.- monat		insge- samt	Veränd. gegen- über Vorj.- zeitr.	insge- samt	Veränd. gegen- über Vorj.- zeitr.	
	Anzahl	%	Anzahl	%	Tage	Anzahl	%	Anzahl	%	Tage
Sachsen-Anhalt										
Afrika	69	- 12,7	130	- 24,0	1,9	157	44,0	280	- 5,7	1,8
Republik Südafrika	12	50,0	27	80,0	2,3	27	145,5	44	100,0	1,6
Sonstige afrikanische Länder	57	- 19,7	103	- 34,0	1,8	130	32,7	236	- 14,2	1,8
Asien	620	- 12,4	1 099	- 39,3	1,8	1 061	- 7,4	1 891	- 41,3	1,8
Arabische Golfstaaten	60	1,7	101	- 14,4	1,7	89	2,3	153	- 32,0	1,7
China (einschl. Hongkong)	177	- 41,4	354	- 69,4	2,0	313	- 24,8	641	- 67,1	2,0
Indien	48	108,7	124	210,0	2,6	67	97,1	153	139,1	2,3
Israel	6	- 91,5	10	- 89,6	1,7	34	- 63,0	73	- 43,8	2,1
Japan	65	8,3	143	53,8	2,2	102	- 4,7	194	7,2	1,9
Südkorea	154	51,0	204	80,5	1,3	206	- 0,5	256	- 4,5	1,2
Taiwan	20	566,7	27	200,0	1,4	32	433,3	43	258,3	1,3
Sonstige asiatische Länder	90	2,3	136	- 27,7	1,5	218	10,7	378	- 3,8	1,7
Amerika	506	- 41,3	893	- 32,0	1,8	1 100	- 32,8	1 947	- 19,7	1,8
Kanada	18	- 5,3	43	79,2	2,4	48	77,8	118	210,5	2,5
USA	432	- 36,2	748	- 28,4	1,7	955	- 30,5	1 645	- 19,5	1,7
Sonstige nordamerik. Länder	2	100,0	2	100,0	1,0	4	300,0	9	800,0	2,3
Mittelamerika/Karibik	11	- 26,7	19	- 13,6	1,7	17	- 34,6	33	- 5,7	1,9
Brasilien	36	140,0	68	142,9	1,9	61	64,9	117	108,9	1,9
Sonstige südamerik. Länder	7	- 94,8	13	- 93,3	1,9	15	- 91,2	25	- 90,0	1,7
Australien, Ozeanien	31	72,2	74	117,6	2,4	91	46,8	191	7,3	2,1
Australien	23	43,8	61	90,6	2,7	81	44,6	176	5,4	2,2
Neuseeland, Ozeanien	8	300,0	13	550,0	1,6	10	66,7	15	36,4	1,5
Ohne Angaben	579	- 31,1	983	- 31,8	1,7	1 319	- 17,6	2 407	- 16,3	1,8

Noch 8. Ankünfte, Übernachtungen und Aufenthaltsdauer der Gäste in Beherbergungsbetrieben (einschl. Camping)
nach Reisegebieten und Herkunftsländern

Land Reisegebiet Herkunftsland	Februar 2017					Januar bis Februar 2017				
	Ankünfte		Übernachtungen		durch- schn. Aufent- halts- dauer	Ankünfte		Übernachtungen		durch- schn. Aufent- halts- dauer
	insge- samt	Veränd. gegen- über Vorj.- monat	insge- samt	Veränd. gegen- über Vorj.- monat		insge- samt	Veränd. gegen- über Vorj.- zeitr.	insge- samt	Veränd. gegen- über Vorj.- zeitr.	
	Anzahl	%	Anzahl	%	Tage	Anzahl	%	Anzahl	%	Tage
Harz und Harzvorland										
Insgesamt	64 267	6,1	174 866	2,4	2,7	125 280	8,1	336 405	4,4	2,7
Deutschland	62 332	5,9	169 997	2,2	2,7	121 712	7,8	327 525	4,1	2,7
Ausland	1 935	12,6	4 869	10,8	2,5	3 568	17,3	8 880	17,7	2,5
Europa	1 650	25,5	4 244	13,4	2,6	2 806	25,9	7 278	19,3	2,6
Belgien	82	100,0	108	22,7	1,3	120	46,3	191	20,9	1,6
Bulgarien	4	-	7	-	1,8	4	300,0	7	133,3	1,8
Dänemark	230	15,6	642	10,1	2,8	339	26,5	882	21,0	2,6
Estland	2	-	2	-	1,0	2	-	2	-	1,0
Finnland	-	- 100,0	-	- 100,0	-	10	- 50,0	51	- 39,3	5,1
Frankreich	20	- 25,9	74	48,0	3,7	51	2,0	195	150,0	3,8
Griechenland	2	- 71,4	4	- 86,2	2,0	8	- 38,5	11	- 82,3	1,4
Irland	2	- 33,3	2	- 66,7	1,0	9	50,0	13	18,2	1,4
Island	2	-	2	-	1,0	2	-	2	-	1,0
Italien	53	26,2	95	11,8	1,8	102	13,3	214	29,7	2,1
Kroatien	6	- 25,0	48	- 68,6	8,0	15	0,0	64	- 79,0	4,3
Lettland	1	-	3	-	3,0	2	-	6	-	3,0
Litauen	4	- 33,3	5	- 16,7	1,3	6	- 25,0	7	- 12,5	1,2
Luxemburg	4	- 78,9	16	- 86,7	4,0	4	- 82,6	20	- 84,1	5,0
Malta	-	-	-	-	-	-	- 100,0	-	- 100,0	-
Niederlande	518	24,8	1 489	23,4	2,9	793	26,5	2 175	26,2	2,7
Norwegen	6	- 50,0	12	0,0	2,0	20	5,3	44	63,0	2,2
Österreich	144	92,0	377	160,0	2,6	292	79,1	890	164,1	3,0
Polen	97	24,4	236	- 9,6	2,4	178	41,3	535	14,3	3,0
Portugal	-	- 100,0	-	- 100,0	-	4	300,0	6	200,0	1,5
Rumänien	20	400,0	25	316,7	1,3	27	125,0	32	52,4	1,2
Russland	22	15,8	34	13,3	1,5	74	57,4	123	30,9	1,7
Schweden	26	85,7	38	153,3	1,5	43	19,4	60	1,7	1,4
Schweiz	129	24,0	318	28,7	2,5	208	12,4	479	21,9	2,3
Slowakische Republik	5	150,0	5	25,0	1,0	15	114,3	22	- 62,7	1,5
Slowenien	1	-	1	-	1,0	1	- 87,5	1	- 99,0	1,0
Spanien	17	- 32,0	33	- 36,5	1,9	49	0,0	80	- 44,4	1,6
Tschechische Republik	37	85,0	101	359,1	2,7	72	14,3	203	138,8	2,8
Türkei	4	300,0	4	300,0	1,0	4	0,0	4	0,0	1,0
Ukraine	10	233,3	20	566,7	2,0	21	50,0	31	93,8	1,5
Ungarn	48	500,0	198	**	4,1	68	223,8	279	675,0	4,1
Vereinigtes Königreich	138	- 11,0	308	- 40,5	2,2	233	- 3,3	542	- 27,5	2,3
Zypern	-	-	-	-	-	-	-	-	-	-
Sonstige europäische Länder	16	45,5	37	68,2	2,3	30	25,0	107	114,0	3,6

Noch 8. Ankünfte, Übernachtungen und Aufenthaltsdauer der Gäste in Beherbergungsbetrieben (einschl. Camping)
nach Reisegebieten und Herkunftsländern

Land Reisegebiet Herkunftsland	Februar 2017					Januar bis Februar 2017				
	Ankünfte		Übernachtungen		durch- schn. Aufent- halts- dauer	Ankünfte		Übernachtungen		durch- schn. Aufent- halts- dauer
	insge- samt	Veränd. gegen- über Vorj.- monat	insge- samt	Veränd. gegen- über Vorj.- monat		insge- samt	Veränd. gegen- über Vorj.- zeitr.	insge- samt	Veränd. gegen- über Vorj.- zeitr.	
	Anzahl	%	Anzahl	%	Tage	Anzahl	%	Anzahl	%	Tage
Harz und Harzvorland										
Afrika	-	- 100,0	-	- 100,0	-	1	- 90,9	2	- 89,5	2,0
Republik Südafrika	-	-	-	-	-	-	-	-	-	-
Sonstige afrikanische Länder	-	- 100,0	-	- 100,0	-	1	- 88,9	2	- 86,7	2,0
Asien	71	- 7,8	163	35,8	2,3	153	29,7	315	59,1	2,1
Arabische Golfstaaten	8	300,0	12	500,0	1,5	22	266,7	30	233,3	1,4
China (einschl. Hongkong)	11	- 71,8	19	- 70,3	1,7	35	- 27,1	55	- 42,7	1,6
Indien	35	775,0	81	**	2,3	49	**	101	**	2,1
Israel	1	- 85,7	3	- 62,5	3,0	10	11,1	21	110,0	2,1
Japan	9	- 10,0	36	125,0	4,0	17	0,0	50	72,4	2,9
Südkorea	2	100,0	2	100,0	1,0	2	100,0	2	100,0	1,0
Taiwan	3	50,0	4	100,0	1,3	13	550,0	16	700,0	1,2
Sonstige asiatische Länder	2	- 83,3	6	- 73,9	3,0	5	- 83,9	40	- 14,9	8,0
Amerika	61	0,0	151	48,0	2,5	130	- 11,6	305	33,2	2,3
Kanada	7	600,0	22	**	3,1	12	**	58	**	4,8
USA	43	- 25,9	98	- 1,0	2,3	99	- 25,6	203	0,0	2,1
Sonstige nordamerik. Länder	-	-	-	-	-	-	-	-	-	-
Mittelamerika/Karibik	1	- 50,0	2	0,0	2,0	1	- 66,7	2	- 33,3	2,0
Brasilien	9	-	24	-	2,7	13	225,0	29	383,3	2,2
Sonstige südamerik. Länder	1	-	5	-	5,0	5	- 16,7	13	- 7,1	2,6
Australien, Ozeanien	5	- 16,7	11	22,2	2,2	14	- 26,3	28	- 9,7	2,0
Australien	3	- 50,0	7	- 22,2	2,3	11	- 42,1	23	- 25,8	2,1
Neuseeland, Ozeanien	2	-	4	-	2,0	3	-	5	-	1,7
Ohne Angaben	148	- 42,2	300	- 27,5	2,0	464	- 10,8	952	- 1,1	2,1

Noch 8. Ankünfte, Übernachtungen und Aufenthaltsdauer der Gäste in Beherbergungsbetrieben (einschl. Camping)
nach Reisegebieten und Herkunftsländern

Land Reisegebiet Herkunftsland	Februar 2017					Januar bis Februar 2017				
	Ankünfte		Übernachtungen		durch- schn. Aufent- halts- dauer	Ankünfte		Übernachtungen		durch- schn. Aufent- halts- dauer
	insge- samt	Veränd. gegen- über Vorj.- monat	insge- samt	Veränd. gegen- über Vorj.- monat		insge- samt	Veränd. gegen- über Vorj.- zeitr.	insge- samt	Veränd. gegen- über Vorj.- zeitr.	
	Anzahl	%	Anzahl	%	Tage	Anzahl	%	Anzahl	%	Tage
Halle, Saale, Unstrut										
Insgesamt	33 628	- 1,2	79 042	1,1	2,4	64 117	0,0	148 706	0,4	2,3
Deutschland	29 855	- 1,4	70 635	- 0,8	2,4	57 478	- 0,1	133 241	- 1,2	2,3
Ausland	3 773	0,5	8 407	20,9	2,2	6 639	0,9	15 465	16,6	2,3
Europa	3 078	- 0,3	7 339	27,4	2,4	5 379	0,4	13 402	20,3	2,5
Belgien	77	- 9,4	149	15,5	1,9	168	11,3	333	40,5	2,0
Bulgarien	5	- 77,3	5	- 77,3	1,0	8	- 73,3	10	- 66,7	1,3
Dänemark	717	32,3	816	43,9	1,1	989	36,8	1 187	56,8	1,2
Estland	12	200,0	16	300,0	1,3	14	250,0	19	375,0	1,4
Finnland	11	- 38,9	33	- 17,5	3,0	22	4,8	51	10,9	2,3
Frankreich	123	- 6,8	246	0,0	2,0	233	3,1	433	13,9	1,9
Griechenland	21	250,0	35	400,0	1,7	29	163,6	51	21,4	1,8
Irland	66	0,0	100	17,6	1,5	79	- 8,1	120	- 4,0	1,5
Island	-	- 100,0	-	- 100,0	-	4	33,3	7	133,3	1,8
Italien	93	- 23,8	168	- 10,2	1,8	323	- 9,0	463	- 7,8	1,4
Kroatien	4	- 33,3	10	- 9,1	2,5	8	14,3	14	16,7	1,8
Lettland	5	- 16,7	7	16,7	1,4	11	10,0	13	30,0	1,2
Litauen	24	26,3	29	3,6	1,2	48	26,3	106	125,5	2,2
Luxemburg	10	- 23,1	18	- 33,3	1,8	18	- 43,8	26	- 54,4	1,4
Malta	1	-	2	-	2,0	2	-	4	-	2,0
Niederlande	345	- 12,7	476	- 22,5	1,4	565	- 8,1	840	- 27,5	1,5
Norwegen	13	- 68,3	25	- 65,3	1,9	28	- 46,2	41	- 50,6	1,5
Österreich	230	15,6	511	61,2	2,2	436	2,6	937	17,7	2,1
Polen	356	21,9	1 244	19,7	3,5	718	17,9	2 847	18,2	4,0
Portugal	37	146,7	944	**	25,5	72	41,2	1 344	802,0	18,7
Rumänien	59	84,4	264	98,5	4,5	92	48,4	529	58,4	5,8
Russland	44	- 24,1	173	88,0	3,9	122	4,3	472	122,6	3,9
Schweden	267	70,1	355	89,8	1,3	315	47,2	444	80,5	1,4
Schweiz	151	- 33,8	226	- 31,1	1,5	302	- 11,4	517	0,4	1,7
Slowakische Republik	17	- 26,1	55	- 28,6	3,2	46	- 9,8	97	- 21,8	2,1
Slowenien	6	- 57,1	8	- 52,9	1,3	13	- 45,8	17	- 46,9	1,3
Spanien	60	39,5	114	0,9	1,9	98	34,2	165	- 3,5	1,7
Tschechische Republik	87	- 7,4	163	- 9,4	1,9	157	- 10,3	315	- 6,3	2,0
Türkei	16	- 36,0	34	- 30,6	2,1	37	2,8	75	- 2,6	2,0
Ukraine	21	- 61,8	36	- 55,0	1,7	48	- 29,4	174	14,5	3,6
Ungarn	35	- 38,6	218	- 51,3	6,2	90	- 4,3	458	- 38,4	5,1
Vereinigtes Königreich	82	- 40,1	154	- 47,1	1,9	152	- 49,5	291	- 51,4	1,9
Zypern	2	-	8	-	4,0	3	-	9	-	3,0
Sonstige europäische Länder	81	- 54,2	697	129,3	8,6	129	- 63,4	993	32,6	7,7

Noch 8. Ankünfte, Übernachtungen und Aufenthaltsdauer der Gäste in Beherbergungsbetrieben (einschl. Camping)
nach Reisegebieten und Herkunftsländern

Land Reisegebiet Herkunftsland	Februar 2017					Januar bis Februar 2017				
	Ankünfte		Übernachtungen		durch- schn. Aufent- halts- dauer	Ankünfte		Übernachtungen		durch- schn. Aufent- halts- dauer
	insge- samt	Veränd. gegen- über Vorj.- monat	insge- samt	Veränd. gegen- über Vorj.- monat		insge- samt	Veränd. gegen- über Vorj.- zeitr.	insge- samt	Veränd. gegen- über Vorj.- zeitr.	
	Anzahl	%	Anzahl	%	Tage	Anzahl	%	Anzahl	%	Tage
Halle, Saale, Unstrut										
Afrika	32	146,2	56	27,3	1,8	56	194,7	106	53,6	1,9
Republik Südafrika	7	-	8	-	1,1	9	-	10	-	1,1
Sonstige afrikanische Länder	25	92,3	48	9,1	1,9	47	147,4	96	39,1	2,0
Asien	318	49,3	476	4,2	1,5	449	31,3	714	- 2,2	1,6
Arabische Golfstaaten	36	- 7,7	45	- 25,0	1,3	47	- 9,6	75	- 2,6	1,6
China (einschl. Hongkong)	80	142,4	159	10,4	2,0	125	89,4	264	- 6,0	2,1
Indien	3	- 57,1	20	- 9,1	6,7	3	- 80,0	20	- 35,5	6,7
Israel	2	- 95,1	2	- 95,9	1,0	5	- 90,0	7	- 88,1	1,4
Japan	38	22,6	54	22,7	1,4	50	22,0	68	3,0	1,4
Südkorea	99	**	103	**	1,0	126	173,9	130	140,7	1,0
Taiwan	16	**	21	200,0	1,3	16	700,0	21	162,5	1,3
Sonstige asiatische Länder	44	- 25,4	72	- 44,2	1,6	77	10,0	129	- 16,2	1,7
Amerika	198	- 34,4	336	- 29,4	1,7	459	- 25,4	765	- 18,3	1,7
Kanada	3	- 25,0	4	- 33,3	1,3	14	133,3	15	66,7	1,1
USA	188	- 31,4	322	- 26,1	1,7	428	- 25,4	724	- 17,9	1,7
Sonstige nordamerik. Länder	-	- 100,0	-	- 100,0	-	2	100,0	7	600,0	3,5
Mittelamerika/Karibik	6	0,0	6	0,0	1,0	7	- 12,5	7	- 12,5	1,0
Brasilien	1	- 85,7	4	- 69,2	4,0	7	- 50,0	11	- 45,0	1,6
Sonstige südamerik. Länder	-	- 100,0	-	- 100,0	-	1	- 91,7	1	- 93,8	1,0
Australien, Ozeanien	11	450,0	26	**	2,4	19	171,4	37	42,3	1,9
Australien	9	350,0	23	**	2,6	16	128,6	33	26,9	2,1
Neuseeland, Ozeanien	2	-	3	-	1,5	3	-	4	-	1,3
Ohne Angaben	136	- 2,2	174	- 18,3	1,3	277	14,0	441	19,2	1,6

Noch 8. Ankünfte, Übernachtungen und Aufenthaltsdauer der Gäste in Beherbergungsbetrieben (einschl. Camping)
nach Reisegebieten und Herkunftsländern

Land Reisegebiet Herkunftsland	Februar 2017					Januar bis Februar 2017				
	Ankünfte		Übernachtungen		durch- schn. Aufent- halts- dauer	Ankünfte		Übernachtungen		durch- schn. Aufent- halts- dauer
	insge- samt	Veränd. gegen- über Vorj.- monat	insge- samt	Veränd. gegen- über Vorj.- monat		insge- samt	Veränd. gegen- über Vorj.- zeitr.	insge- samt	Veränd. gegen- über Vorj.- zeitr.	
	Anzahl	%	Anzahl	%	Tage	Anzahl	%	Anzahl	%	Tage
Anhalt-Wittenberg										
Insgesamt	22 197	2,8	58 134	7,4	2,6	43 676	3,2	113 144	6,9	2,6
Deutschland	19 159	3,0	51 070	2,7	2,7	37 916	2,5	100 636	2,6	2,7
Ausland	3 038	1,7	7 064	60,2	2,3	5 760	8,2	12 508	60,4	2,2
Europa	2 686	10,7	6 459	74,0	2,4	5 037	12,3	11 349	70,3	2,3
Belgien	76	- 3,8	92	- 23,3	1,2	117	14,7	137	- 6,8	1,2
Bulgarien	13	30,0	18	20,0	1,4	25	- 3,8	33	- 50,0	1,3
Dänemark	350	24,1	591	93,8	1,7	563	29,4	1 080	132,3	1,9
Estland	5	66,7	5	66,7	1,0	15	275,0	15	200,0	1,0
Finnland	5	- 44,4	25	177,8	5,0	12	- 29,4	42	121,1	3,5
Frankreich	84	64,7	128	88,2	1,5	182	82,0	318	130,4	1,7
Griechenland	2	- 81,8	9	- 86,8	4,5	12	- 25,0	48	- 56,0	4,0
Irland	12	- 67,6	14	- 70,2	1,2	15	- 59,5	17	- 63,8	1,1
Island	-	- 100,0	-	- 100,0	-	-	- 100,0	-	- 100,0	-
Italien	81	68,8	114	86,9	1,4	106	39,5	143	49,0	1,3
Kroatien	12	71,4	21	40,0	1,8	15	25,0	24	20,0	1,6
Lettland	21	- 41,7	26	- 27,8	1,2	35	- 54,5	40	- 48,1	1,1
Litauen	38	46,2	49	32,4	1,3	79	- 29,5	103	- 17,6	1,3
Luxemburg	25	- 13,8	34	3,0	1,4	69	72,5	91	106,8	1,3
Malta	-	-	-	-	-	-	-	-	-	-
Niederlande	173	- 3,4	219	- 33,0	1,3	347	4,2	491	- 25,5	1,4
Norwegen	12	- 7,7	12	- 53,8	1,0	20	- 9,1	21	- 41,7	1,1
Österreich	109	- 18,0	228	- 2,1	2,1	266	- 2,9	442	- 19,5	1,7
Polen	584	23,2	2 279	178,9	3,9	1 105	27,5	3 678	187,6	3,3
Portugal	31	244,4	423	**	13,6	49	345,5	644	**	13,1
Rumänien	61	190,5	230	67,9	3,8	81	161,3	389	94,5	4,8
Russland	34	- 66,3	70	- 44,0	2,1	183	- 39,6	304	- 13,9	1,7
Schweden	254	35,8	292	41,1	1,1	296	10,9	345	15,8	1,2
Schweiz	123	48,2	188	80,8	1,5	263	65,4	407	76,2	1,5
Slowakische Republik	18	28,6	66	371,4	3,7	52	188,9	100	270,4	1,9
Slowenien	7	75,0	15	275,0	2,1	9	80,0	17	240,0	1,9
Spanien	273	- 29,3	623	21,2	2,3	542	- 30,4	1 156	9,8	2,1
Tschechische Republik	70	180,0	211	470,3	3,0	107	55,1	271	191,4	2,5
Türkei	3	- 62,5	3	- 66,7	1,0	6	- 45,5	6	- 64,7	1,0
Ukraine	12	9,1	19	0,0	1,6	23	- 20,7	32	- 22,0	1,4
Ungarn	40	122,2	164	221,6	4,1	81	170,0	379	501,6	4,7
Vereinigtes Königreich	128	33,3	168	15,9	1,3	308	97,4	387	66,1	1,3
Zypern	-	-	-	-	-	-	-	-	-	-
Sonstige europäische Länder	30	- 11,8	123	11,8	4,1	54	- 19,4	189	25,2	3,5

Noch 8. Ankünfte, Übernachtungen und Aufenthaltsdauer der Gäste in Beherbergungsbetrieben (einschl. Camping)
nach Reisegebieten und Herkunftsländern

Land Reisegebiet Herkunftsland	Februar 2017					Januar bis Februar 2017				
	Ankünfte		Übernachtungen		durch- schn. Aufent- halts- dauer	Ankünfte		Übernachtungen		durch- schn. Aufent- halts- dauer
	insge- samt	Veränd. gegen- über Vorj.- monat	insge- samt	Veränd. gegen- über Vorj.- monat		insge- samt	Veränd. gegen- über Vorj.- zeitr.	insge- samt	Veränd. gegen- über Vorj.- zeitr.	
	Anzahl	%	Anzahl	%	Tage	Anzahl	%	Anzahl	%	Tage
Anhalt-Wittenberg										
Afrika	5	- 90,7	19	- 68,9	3,8	11	- 80,7	29	- 57,4	2,6
Republik Südafrika	-	- 100,0	-	- 100,0	-	2	- 71,4	4	- 71,4	2,0
Sonstige afrikanische Länder	5	- 89,8	19	- 64,2	3,8	9	- 82,0	25	- 53,7	2,8
Asien	165	3,1	291	56,5	1,8	299	21,5	460	28,9	1,5
Arabische Golfstaaten	11	450,0	35	**	3,2	11	37,5	35	- 55,1	3,2
China (einschl. Hongkong)	62	51,2	109	84,7	1,8	83	72,9	132	91,3	1,6
Indien	6	- 25,0	9	12,5	1,5	7	- 22,2	11	10,0	1,6
Israel	1	-	3	-	3,0	4	100,0	9	350,0	2,3
Japan	4	33,3	6	100,0	1,5	13	- 7,1	20	- 13,0	1,5
Südkorea	53	- 43,6	99	4,2	1,9	78	- 33,3	124	5,1	1,6
Taiwan	1	-	2	-	2,0	3	200,0	6	500,0	2,0
Sonstige asiatische Länder	27	125,0	28	47,4	1,0	100	112,8	123	119,6	1,2
Amerika	138	- 53,1	214	- 44,0	1,6	301	- 32,4	450	- 24,0	1,5
Kanada	2	- 71,4	6	- 14,3	3,0	5	- 37,5	10	25,0	2,0
USA	109	- 47,1	168	- 32,8	1,5	256	- 23,1	378	- 11,1	1,5
Sonstige nordamerik. Länder	2	-	2	-	1,0	2	-	2	-	1,0
Mittelamerika/Karibik	-	- 100,0	-	- 100,0	-	1	- 83,3	1	- 88,9	1,0
Brasilien	22	450,0	34	325,0	1,5	33	266,7	54	260,0	1,6
Sonstige südamerik. Länder	3	- 96,0	4	- 96,4	1,3	4	- 95,5	5	- 96,3	1,3
Australien, Ozeanien	2	0,0	4	100,0	2,0	38	442,9	75	733,3	2,0
Australien	-	- 100,0	-	- 100,0	-	36	414,3	71	688,9	2,0
Neuseeland, Ozeanien	2	-	4	-	2,0	2	-	4	-	2,0
Ohne Angaben	42	- 17,6	77	16,7	1,8	74	- 7,5	145	31,8	2,0

Noch 8. Ankünfte, Übernachtungen und Aufenthaltsdauer der Gäste in Beherbergungsbetrieben (einschl. Camping)
nach Reisegebieten und Herkunftsländern

Land Reisegebiet Herkunftsland	Februar 2017					Januar bis Februar 2017				
	Ankünfte		Übernachtungen		durch- schn. Aufent- halts- dauer	Ankünfte		Übernachtungen		durch- schn. Aufent- halts- dauer
	insge- samt	Veränd. gegen- über Vorj.- monat	insge- samt	Veränd. gegen- über Vorj.- monat		insge- samt	Veränd. gegen- über Vorj.- zeitr.	insge- samt	Veränd. gegen- über Vorj.- zeitr.	
	Anzahl	%	Anzahl	%	Tage	Anzahl	%	Anzahl	%	Tage
Magdeburg, Elbe-Börde-Heide										
Insgesamt	44 151	- 2,8	95 071	- 2,7	2,2	84 206	1,3	185 791	1,8	2,2
Deutschland	40 221	- 1,8	87 860	- 1,9	2,2	76 586	2,6	171 650	2,8	2,2
Ausland	3 930	- 11,9	7 211	- 11,5	1,8	7 620	- 9,9	14 141	- 9,5	1,9
Europa	3 574	- 4,9	6 518	4,4	1,8	6 889	- 2,7	12 681	5,9	1,8
Belgien	162	16,5	269	6,3	1,7	309	22,1	518	21,3	1,7
Bulgarien	15	15,4	28	3,7	1,9	28	55,6	55	31,0	2,0
Dänemark	359	- 5,0	400	- 9,1	1,1	511	- 7,1	599	- 13,1	1,2
Estland	10	- 9,1	11	0,0	1,1	28	- 9,7	30	- 11,8	1,1
Finnland	24	- 73,0	35	- 72,7	1,5	40	- 63,0	57	- 63,7	1,4
Frankreich	77	- 3,8	150	- 35,3	1,9	185	21,7	289	- 20,2	1,6
Griechenland	6	- 33,3	8	- 66,7	1,3	15	15,4	23	- 28,1	1,5
Irland	17	183,3	26	333,3	1,5	21	61,5	35	66,7	1,7
Island	6	100,0	6	20,0	1,0	6	100,0	6	20,0	1,0
Italien	133	- 30,7	263	- 28,5	2,0	282	- 10,2	536	- 15,6	1,9
Kroatien	23	91,7	43	- 58,7	1,9	32	88,2	86	- 25,9	2,7
Lettland	25	212,5	57	83,9	2,3	40	100,0	76	72,7	1,9
Litauen	17	- 62,2	19	- 68,9	1,1	64	- 66,7	84	- 63,5	1,3
Luxemburg	14	40,0	22	22,2	1,6	26	8,3	37	12,1	1,4
Malta	-	-	-	-	-	1	0,0	1	- 80,0	1,0
Niederlande	753	5,9	1 080	12,9	1,4	1 239	5,4	1 797	15,2	1,5
Norwegen	11	- 31,3	21	- 8,7	1,9	30	- 21,1	43	- 14,0	1,4
Österreich	227	- 17,5	511	12,3	2,3	414	- 7,6	917	20,0	2,2
Polen	432	7,2	976	41,2	2,3	982	18,7	2 141	40,4	2,2
Portugal	7	- 46,2	124	853,8	17,7	32	77,8	592	**	18,5
Rumänien	76	- 9,5	85	- 29,8	1,1	98	- 30,0	115	- 44,7	1,2
Russland	48	- 34,2	107	- 3,6	2,2	120	- 48,5	234	- 26,4	2,0
Schweden	53	- 40,4	68	- 39,3	1,3	115	- 5,0	146	- 15,6	1,3
Schweiz	203	- 17,8	320	- 29,2	1,6	399	- 7,4	666	- 13,7	1,7
Slowakische Republik	19	- 20,8	24	- 81,7	1,3	46	- 2,1	72	- 61,7	1,6
Slowenien	9	- 50,0	162	548,0	18,0	35	52,2	349	**	10,0
Spanien	331	15,7	461	- 13,3	1,4	722	- 1,6	984	- 20,1	1,4
Tschechische Republik	159	82,8	414	195,7	2,6	302	88,8	638	139,8	2,1
Türkei	22	46,7	111	311,1	5,0	39	- 15,2	174	138,4	4,5
Ukraine	57	14,0	82	- 6,8	1,4	103	17,0	196	17,4	1,9
Ungarn	75	167,9	164	209,4	2,2	115	22,3	232	- 15,9	2,0
Vereinigtes Königreich	137	- 46,5	282	- 30,9	2,1	362	- 35,6	606	- 30,6	1,7
Zypern	-	- 100,0	-	- 100,0	-	-	- 100,0	-	- 100,0	-
Sonstige europäische Länder	67	- 23,0	189	- 3,6	2,8	148	- 20,0	347	- 46,8	2,3

Noch 8. Ankünfte, Übernachtungen und Aufenthaltsdauer der Gäste in Beherbergungsbetrieben (einschl. Camping)
nach Reisegebieten und Herkunftsländern

Land Reisegebiet Herkunftsland	Februar 2017					Januar bis Februar 2017				
	Ankünfte		Übernachtungen		durch- schn. Aufent- halts- dauer	Ankünfte		Übernachtungen		durch- schn. Aufent- halts- dauer
	insge- samt	Veränd. gegen- über Vorj.- monat	insge- samt	Veränd. gegen- über Vorj.- monat		insge- samt	Veränd. gegen- über Vorj.- zeitr.	insge- samt	Veränd. gegen- über Vorj.- zeitr.	
	Anzahl	%	Anzahl	%	Tage	Anzahl	%	Anzahl	%	Tage
Magdeburg, Elbe-Börde-Heide										
Afrika	32	300,0	55	- 8,3	1,7	89	304,5	143	1,4	1,6
Republik Südafrika	5	400,0	19	533,3	3,8	16	700,0	30	650,0	1,9
Sonstige afrikanische Länder	27	285,7	36	- 36,8	1,3	73	265,0	113	- 17,5	1,5
Asien	61	- 75,5	154	- 85,2	2,5	155	- 63,6	387	- 79,8	2,5
Arabische Golfstaaten	5	- 68,8	9	- 83,3	1,8	9	- 50,0	13	- 77,6	1,4
China (einschl. Hongkong)	23	- 87,8	66	- 92,6	2,9	69	- 72,8	189	- 87,4	2,7
Indien	4	100,0	14	250,0	3,5	8	100,0	21	23,5	2,6
Israel	2	- 90,5	2	- 94,6	1,0	15	- 48,3	36	- 36,8	2,4
Japan	14	27,3	47	88,0	3,4	22	- 21,4	56	0,0	2,5
Südkorea	-	- 100,0	-	- 100,0	-	-	- 100,0	-	- 100,0	-
Taiwan	-	-	-	-	-	-	- 100,0	-	- 100,0	-
Sonstige asiatische Länder	13	160,0	16	- 5,9	1,2	32	- 34,7	72	- 47,1	2,3
Amerika	109	- 46,3	192	- 45,1	1,8	203	- 52,5	416	- 37,3	2,0
Kanada	6	0,0	11	37,5	1,8	12	20,0	28	86,7	2,3
USA	92	- 33,3	160	- 38,2	1,7	170	- 49,1	336	- 37,0	2,0
Sonstige nordamerik. Länder	-	-	-	-	-	-	-	-	-	-
Mittelamerika/Karibik	4	- 20,0	11	22,2	2,8	8	- 11,1	23	53,3	2,9
Brasilien	4	0,0	6	- 14,3	1,5	8	- 20,0	23	53,3	2,9
Sonstige südamerik. Länder	3	- 94,0	4	- 94,0	1,3	5	- 92,2	6	- 93,0	1,2
Australien, Ozeanien	13	62,5	33	57,1	2,5	19	- 34,5	50	- 55,4	2,6
Australien	11	83,3	31	63,2	2,8	17	- 26,1	48	- 52,5	2,8
Neuseeland, Ozeanien	2	0,0	2	0,0	1,0	2	- 66,7	2	- 81,8	1,0
Ohne Angaben	141	- 39,7	259	- 39,9	1,8	265	- 44,0	464	- 42,9	1,8

Noch 8. Ankünfte, Übernachtungen und Aufenthaltsdauer der Gäste in Beherbergungsbetrieben (einschl. Camping)
nach Reisegebieten und Herkunftsländern

Land Reisegebiet Herkunftsland	Februar 2017					Januar bis Februar 2017				
	Ankünfte		Übernachtungen		durch- schn. Aufent- halts- dauer	Ankünfte		Übernachtungen		durch- schn. Aufent- halts- dauer
	insge- samt	Veränd. gegen- über Vorj.- monat	insge- samt	Veränd. gegen- über Vorj.- monat		insge- samt	Veränd. gegen- über Vorj.- zeitr.	insge- samt	Veränd. gegen- über Vorj.- zeitr.	
	Anzahl	%	Anzahl	%	Tage	Anzahl	%	Anzahl	%	Tage
Altmark										
Insgesamt	9 362	- 4,8	27 217	- 4,2	2,9	17 746	- 2,5	50 165	- 4,1	2,8
Deutschland	8 920	- 5,0	26 136	- 2,9	2,9	16 902	- 2,0	47 944	- 1,5	2,8
Ausland	442	- 0,7	1 081	- 27,8	2,4	844	- 11,0	2 221	- 39,0	2,6
Europa	325	18,6	893	- 23,6	2,7	592	- 8,5	1 789	- 40,4	3,0
Belgien	1	- 80,0	1	- 80,0	1,0	5	- 58,3	5	- 84,4	1,0
Bulgarien	7	-	14	-	2,0	8	-	16	-	2,0
Dänemark	40	100,0	77	140,6	1,9	61	48,8	116	58,9	1,9
Estland	-	-	-	-	-	-	-	-	-	-
Finnland	3	- 57,1	9	12,5	3,0	3	- 70,0	9	- 18,2	3,0
Frankreich	9	- 18,2	28	115,4	3,1	21	23,5	81	252,2	3,9
Griechenland	-	-	-	-	-	3	-	4	-	1,3
Irland	-	-	-	-	-	-	-	-	-	-
Island	-	- 100,0	-	- 100,0	-	-	- 100,0	-	- 100,0	-
Italien	7	40,0	13	44,4	1,9	24	4,3	62	31,9	2,6
Kroatien	-	-	-	-	-	-	-	-	-	-
Lettland	4	100,0	6	200,0	1,5	4	100,0	6	200,0	1,5
Litauen	-	- 100,0	-	- 100,0	-	-	- 100,0	-	- 100,0	-
Luxemburg	-	-	-	-	-	1	- 50,0	1	- 50,0	1,0
Malta	-	-	-	-	-	-	-	-	-	-
Niederlande	63	18,9	108	24,1	1,7	107	23,0	180	23,3	1,7
Norwegen	2	- 50,0	2	- 50,0	1,0	12	140,0	19	216,7	1,6
Österreich	51	240,0	93	121,4	1,8	62	121,4	112	49,3	1,8
Polen	37	- 40,3	198	31,1	5,4	97	- 20,5	631	86,7	6,5
Portugal	23	- 25,8	52	- 81,2	2,3	47	- 68,7	111	- 88,4	2,4
Rumänien	2	- 86,7	2	- 99,5	1,0	2	- 94,7	2	- 99,8	1,0
Russland	4	- 50,0	6	- 80,6	1,5	4	- 55,6	6	- 81,3	1,5
Schweden	7	75,0	9	125,0	1,3	14	180,0	18	260,0	1,3
Schweiz	7	0,0	11	37,5	1,6	16	- 42,9	23	- 53,1	1,4
Slowakische Republik	7	-	16	-	2,3	10	-	19	-	1,9
Slowenien	-	-	0	-	-	0	- 100,0	0	- 100,0	-
Spanien	12	300,0	13	333,3	1,1	23	475,0	27	575,0	1,2
Tschechische Republik	15	25,0	186	77,1	12,4	28	- 26,3	267	- 21,0	9,5
Türkei	-	- 100,0	-	- 100,0	-	-	- 100,0	-	- 100,0	-
Ukraine	-	-	-	-	-	-	- 100,0	-	- 100,0	-
Ungarn	-	-	-	-	-	7	-	7	-	1,0
Vereinigtes Königreich	24	700,0	49	444,4	2,0	33	312,5	67	219,0	2,0
Zypern	-	-	-	-	-	-	-	-	-	-
Sonstige europäische Länder	-	- 100,0	-	- 100,0	-	-	- 100,0	-	- 100,0	-

Noch 8. Ankünfte, Übernachtungen und Aufenthaltsdauer der Gäste in Beherbergungsbetrieben (einschl. Camping)
nach Reisegebieten und Herkunftsländern

Land Reisegebiet Herkunftsland	Februar 2017					Januar bis Februar 2017				
	Ankünfte		Übernachtungen		durch- schn. Aufent- halts- dauer	Ankünfte		Übernachtungen		durch- schn. Aufent- halts- dauer
	insge- samt	Veränd. gegen- über Vorj.- monat	insge- samt	Veränd. gegen- über Vorj.- monat		insge- samt	Veränd. gegen- über Vorj.- zeitr.	insge- samt	Veränd. gegen- über Vorj.- zeitr.	
	Anzahl	%	Anzahl	%	Tage	Anzahl	%	Anzahl	%	Tage
Altmark										
Afrika	-	-	-	-	-	-	-	-	-	-
Republik Südafrika	-	-	-	-	-	-	-	-	-	-
Sonstige afrikanische Länder	-	-	-	-	-	-	-	-	-	-
Asien	5	- 44,4	15	66,7	3,0	5	- 64,3	15	7,1	3,0
Arabische Golfstaaten	-	-	-	-	-	-	- 100,0	-	- 100,0	-
China (einschl. Hongkong)	1	-	1	-	1,0	1	-	1	-	1,0
Indien	-	- 100,0	-	- 100,0	-	-	- 100,0	-	- 100,0	-
Israel	-	- 100,0	-	- 100,0	-	-	- 100,0	-	- 100,0	-
Japan	-	- 100,0	-	- 100,0	-	-	- 100,0	-	- 100,0	-
Südkorea	-	-	-	-	-	-	-	-	-	-
Taiwan	-	-	-	-	-	-	-	-	-	-
Sonstige asiatische Länder	4	-	14	-	3,5	4	-	14	-	3,5
Amerika	-	- 100,0	-	- 100,0	-	7	133,3	11	175,0	1,6
Kanada	-	- 100,0	-	- 100,0	-	5	150,0	7	133,3	1,4
USA	-	- 100,0	-	- 100,0	-	2	100,0	4	300,0	2,0
Sonstige nordamerik. Länder	-	-	-	-	-	-	-	-	-	-
Mittelamerika/Karibik	-	-	-	-	-	-	-	-	-	-
Brasilien	-	-	-	-	-	-	-	-	-	-
Sonstige südamerik. Länder	-	-	-	-	-	-	-	-	-	-
Australien, Ozeanien	-	-	-	-	-	1	-	1	-	1,0
Australien	-	-	-	-	-	1	-	1	-	1,0
Neuseeland, Ozeanien	-	-	-	-	-	-	-	-	-	-
Ohne Angaben	112	- 30,0	173	- 45,4	1,5	239	- 15,8	405	- 34,9	1,7

9. Beherbergungsbetriebe (einschl. Camping), darunter Hotels (ohne Hotel garnis), Schlafgelegenheiten
und Auslastung der Kapazitäten für ausgewählte Gemeinden und touristische Zielorte

Gemeinde	Februar 2017							Januar bis Feb. 2017
	Betriebe			in den Betrieben angebotene Schlafgelegenheiten ¹⁾				durch- schnitt- liche Aus- lastung
	ins- gesamt	darunter geöffnete		ins- gesamt	Verände- rung ge- genüber dem Vor- jahres- monat	durch- schnitt- liche Aus- lastung	nachrichtlich	
		zu- sammen	Verände- rung ge- genüber dem Vor- jahres- monat				maximales Angebot an Schlafge- legenheiten der letzten 13 Monate	
Anzahl		%	Anzahl	%	Anzahl	%		
Annaburg, Stadt	2	-	-
dar. Hotels	-	-	-	-	-	-	-	-
Arendsee (Altmark), Stadt	14	11	- 8,3	934	- 5,2	27,2	1 983	21,8
dar. Hotels	3	3	0,0	132	- 0,8	18,9	135	22,3
Arnstein, Stadt	2	2	0,0
dar. Hotels	-	-	-	-	-	-	-	-
Aschersleben, Stadt	8	8	0,0	320	0,9	21,1	320	20,4
dar. Hotels	4	4	0,0	223	0,0	20,9	223	20,1
Bad Bibra, Stadt	5	2	0,0
dar. Hotels	2	2	100,0
Bad Dürrenberg, Stadt	6	6	0,0	195	- 5,8	24,5	211	24,0
dar. Hotels	3	3	0,0	121	- 9,0	16,6	137	22,1
Bad Lauchstädt, Goethestadt	4	4	0,0	125	0,0	12,0	125	11,0
dar. Hotels	1	1	0,0
Bad Schmiedeberg	13	10	11,1	1 540	4,1	45,4	1 724	42,1
dar. Hotels	3	3	50,0	212	78,2	11,1	212	11,8
Ballenstedt, Stadt	7	6	- 14,3	225	- 7,4	30,7	269	27,9
dar. Hotels	2	2	- 33,3
Barby, Stadt	7	5	- 16,7	265	- 1,5	76,5	365	73,7
dar. Hotels	1	1	0,0
Bernburg (Saale), Stadt	18	15	50,0	434	65,0	28,8	779	28,3
dar. Hotels	4	3	50,0	159	51,4	34,3	325	31,8
Bitterfeld-Wolfen, Stadt	12	11	- 8,3	567	- 25,1	18,6	838	18,0
dar. Hotels	7	6	- 14,3	274	- 38,7	22,0	527	20,5
Blankenburg (Harz), Stadt	22	21	0,0	1 157	0,5	38,7	1 285	34,6
dar. Hotels	8	8	- 11,1	462	- 4,0	32,8	474	30,0
Burg, Stadt	8	5	0,0	177	0,0	28,8	417	27,8
dar. Hotels	2	2	0,0
Coswig (Anhalt), Stadt	8	5	- 16,7	198	- 12,4	24,2	495	20,7
dar. Hotels	3	3	0,0
Eisleben, Lutherstadt	11	9	0,0	342	8,9	22,8	401	19,5
dar. Hotels	6	6	0,0	239	0,0	20,1	239	17,9
Falkenstein/Harz, Stadt	7	4	- 20,0	308	- 12,5	12,6	454	16,7
dar. Hotels	4	2	- 33,3
Flechtingen	5	5	0,0	454	0,0	78,8	486	76,0
dar. Hotels	-	-	-	-	-	-	-	-
Freyburg (Unstrut), Stadt	12	10	0,0	398	- 0,5	10,7	470	8,7
dar. Hotels	8	7	0,0	327	- 0,6	12,2	389	9,3
Gardelegen, Hansestadt	10	8	0,0	440	37,5	7,0	1 538	5,5
dar. Hotels	2	1	- 50,0
Genthin, Stadt	11	8	- 11,1	296	- 9,5	14,8	376	16,0
dar. Hotels	3	3	0,0	226	0,0	14,5	226	14,8

1) Doppelbetten zählen als 2 Schlafgelegenheiten. Für Camping wird 1 Stellplatz in 4 Schlafgelegenheiten umgerechnet.

Noch 9. Beherbergungsbetriebe (einschl. Camping), darunter Hotels (ohne Hotels garnis), Schlafgelegenheiten
und Auslastung der Kapazitäten für ausgewählte Gemeinden und touristische Zielorte

Gemeinde Betriebe gesamt dar. Hotels (ohne Hotels garnis)	Februar 2017							Januar bis Feb. 2017
	Betriebe			in den Betrieben angebotene Schlafgelegenheiten ¹⁾				durch- schnitt- liche Aus- lastung
	ins- gesamt	darunter geöffnete		ins- gesamt	Verände- rung ge- genüber dem Vor- jahres- monat	durch- schnitt- liche Aus- lastung	nachrichtlich	
		zu- sammen	Verände- rung ge- genüber dem Vor- jahres- monat				maximales Angebot an Schlafge- legenheiten der letzten 13 Monate	
Anzahl		%	Anzahl	%		Anzahl	%	
Gräfenhainichen, Stadt	5	4	0,0	112	0,0	8,6	472	6,2
dar. Hotels	1	1	0,0
Halberstadt, Stadt	15	15	25,0	1 026	13,6	15,0	1 029	13,4
dar. Hotels	8	8	14,3	533	8,1	18,4	536	16,3
Haldensleben, Stadt	9	7	16,7	281	- 3,8	15,9	527	13,9
dar. Hotels	3	2	0,0
Harzgerode, Stadt	15	13	18,2	2 216	28,4	9,9	2 545	9,1
dar. Hotels	5	5	66,7	631	11,5	28,7	631	28,1
Havelberg, Hansestadt	9	6	0,0	236	- 3,3	7,9	749	8,0
dar. Hotels	2	2	0,0
Hettstedt, Stadt	3	3	0,0	51	0,0	32,4	51	33,8
dar. Hotels	1	1	0,0
Hohenmölsen, Stadt	7	7	16,7	576	1,8	3,2	577	3,0
dar. Hotels	3	3	0,0	96	0,0	17,4	96	16,1
Ilseburg (Harz), Stadt	17	17	6,3	1 056	8,8	30,6	1 058	30,5
dar. Hotels	8	8	0,0	575	0,0	44,3	576	43,8
Jessen (Elster), Stadt	4	4	- 20,0	98	- 19,7	27,8	103	26,4
dar. Hotels	2	2	- 33,3
Kalbe (Milde), Stadt	5	5	25,0	433	11,0	49,3	437	48,0
dar. Hotels	3	3	0,0
Kamern	4	1	0,0
dar. Hotels	-	-	-	-	-	-	-	-
Kelbra (Kyffhäuser), Stadt	8	8	33,3	1 031	23,3	3,6	1 031	3,2
dar. Hotels	3	3	50,0	164	56,2	14,9	164	12,1
Kemberg, Stadt	11	7	0,0	440	- 3,3	6,3	1 320	6,1
dar. Hotels	2	2	0,0
Klötze, Stadt	6	5	0,0	112	0,0	18,3	232	15,9
dar. Hotels	3	3	0,0
Köthen (Anhalt), Stadt	4	4	0,0	196	0,0	14,1	199	15,9
dar. Hotels	3	3	0,0
Merseburg, Stadt	10	10	- 9,1	844	- 0,2	28,3	844	24,2
dar. Hotels	9	9	0,0
Naumburg (Saale), Stadt	48	38	15,2	2 761	14,7	29,9	3 448	26,7
dar. Hotels	16	14	55,6	701	33,5	7,9	829	8,1
Nebra (Unstrut), Stadt	2	2	100,0
dar. Hotels	1	1	0,0
Oberharz am Brocken, Stadt	44	42	- 2,3	3 161	- 3,7	12,0	3 373	12,3
dar. Hotels	13	12	0,0	648	0,3	23,6	685	22,1
Oranienbaum-Wörlitz, Stadt	12	7	- 12,5	460	- 13,2	21,8	626	21,5
dar. Hotels	6	4	0,0	329	- 3,5	25,0	399	25,3
Oschersleben (Bode), Stadt	6	6	20,0	363	6,1	14,8	363	12,4
dar. Hotels	2	2	0,0

1) Doppelbetten zählen als 2 Schlafgelegenheiten. Für Camping wird 1 Stellplatz in 4 Schlafgelegenheiten umgerechnet.

Noch 9. Beherbergungsbetriebe (einschl. Camping), darunter Hotels (ohne Hotels garnis), Schlafgelegenheiten und Auslastung der Kapazitäten für ausgewählte Gemeinden und touristische Zielorte

Gemeinde Betriebe gesamt dar. Hotels (ohne Hotels garnis)	Februar 2017							Januar bis Feb. 2017
	Betriebe			in den Betrieben angebotene Schlafgelegenheiten ¹⁾				durchschnittliche Auslastung
	insgesamt	darunter geöffnete		insgesamt	Veränderung gegenüber dem Vorjahresmonat	durchschnittliche Auslastung	nachrichtlich	
		zusammen	Veränderung gegenüber dem Vorjahresmonat				maximales Angebot an Schlafgelegenheiten der letzten 13 Monate	
Anzahl		%	Anzahl	%		Anzahl	%	
Osterburg (Altmark), Hansestadt	4	3	- 25,0	256	3,2	42,8	275	36,7
dar. Hotels	2	2	0,0
Osterwieck, Stadt	3	3	- 25,0	73	- 12,0	14,2	73	14,2
dar. Hotels	2	2	0,0
Quedlinburg, Welterbestadt	61	55	1,9	2 825	0,0	32,5	3 078	29,8
dar. Hotels	18	16	14,3	1 025	8,1	41,1	1 157	38,4
Querfurt, Stadt	8	5	- 16,7	127	- 5,2	14,8	211	14,4
dar. Hotels	4	4	0,0
Salzwedel, Hansestadt	6	6	0,0	227	- 0,9	24,4	229	21,5
dar. Hotels	4	4	0,0
Sangerhausen, Stadt	13	12	0,0	355	1,7	20,6	379	19,5
dar. Hotels	3	3	0,0	97	0,0	7,4	99	7,1
Schollene	3	1	-
dar. Hotels	-	-	-	-	-	-	-	-
Schönebeck (Elbe), Stadt	14	13	0,0	1 273	0,0	27,3	1 325	27,4
dar. Hotels	4	4	0,0	208	- 1,0	19,8	210	19,9
Seegebiet Mansfelder Land	5	5	0,0	397	- 3,2	4,7	414	4,2
dar. Hotels	3	3	0,0
Staßfurt, Stadt	6	6	0,0	141	0,7	31,7	142	28,3
dar. Hotels	3	3	0,0	74	- 1,3	36,3	75	33,1
Stendal, Hansestadt	8	8	0,0	322	- 15,3	24,6	380	22,4
dar. Hotels	4	4	0,0	192	- 1,0	27,8	194	24,6
Südharz	17	16	6,7	744	3,0	37,0	898	34,3
dar. Hotels	9	8	14,3	529	6,4	46,0	559	44,8
Tangermünde, Stadt	11	11	0,0	705	6,0	18,0	776	16,3
dar. Hotels	5	5	25,0	456	32,9	21,9	464	19,8
Thale, Stadt	50	41	7,9	1 967	- 12,4	33,4	2 629	27,3
dar. Hotels	18	15	7,1	892	1,6	43,9	994	39,2
Wanzleben-Börde, Stadt	4	3	0,0	87	0,0	16,9	107	16,0
dar. Hotels	2	2	0,0
Weißenfels, Stadt	9	9	28,6	294	30,1	28,8	302	25,6
dar. Hotels	4	4	0,0	172	0,0	32,0	172	28,7
Wernigerode, Stadt	100	96	0,0	5 516	7,5	42,0	5 775	37,5
dar. Hotels	34	34	6,3	2 650	18,7	40,2	2 705	37,4
Wittenberg, Lutherstadt	31	27	0,0	1 815	0,1	18,7	2 008	16,9
dar. Hotels	16	13	0,0	955	0,6	25,0	1 021	22,8
Wolmirstedt, Stadt	4	4	0,0	180	- 9,1	16,3	203	13,0
dar. Hotels	2	2	0,0
Zahna-Elster, Stadt	3	3	0,0	62	21,6	17,7	62	24,2
dar. Hotels	-	-	-	-	-	-	-	-
Zeitz, Stadt	9	7	40,0	159	- 0,6	23,7	236	23,4
dar. Hotels	3	2	- 33,3
Zerbst/Anhalt, Stadt	13	13	0,0	339	11,5	11,5	341	12,4
dar. Hotels	4	4	0,0	90	- 2,2	29,4	92	28,5

1) Doppelbetten zählen als 2 Schlafgelegenheiten. Für Camping wird 1 Stellplatz in 4 Schlafgelegenheiten umgerechnet.

10. Ankünfte, Übernachtungen und Aufenthaltsdauer der Gäste in Beherbergungsbetrieben (einschl. Camping),
darunter Hotels (ohne Hotels garnis) für ausgewählte Gemeinden und touristische Zielorte

Gemeinde	Februar 2017					Januar bis Februar 2017				
	Ankünfte		Übernachtungen		durchschn. Aufenthaltsdauer	Ankünfte		Übernachtungen		durchschn. Aufenthaltsdauer
	insgesamt	Veränd. gegenüber Vorj.-monat	insgesamt	Veränd. gegenüber Vorj.-monat		insgesamt	Veränd. gegenüber Vorj.-monat	insgesamt	Veränd. gegenüber Vorj.-monat	
	Anzahl	%	Anzahl	%	Tage	Anzahl	%	Anzahl	%	Tage
Betriebe gesamt dar. Hotels (ohne Hotels garnis)										
Annaburg, Stadt
dar. Hotels
Arendsee (Altmark), Stadt	1 143	- 10,1	7 108	2,4	6,2	2 308	- 0,5	12 038	- 2,7	5,2
dar. Hotels	399	- 23,9	698	- 11,1	1,7	910	- 9,0	1 734	5,3	1,9
Arnstein, Stadt
dar. Hotels
Aschersleben, Stadt	1 322	6,2	1 887	- 6,8	1,4	2 467	9,8	3 829	- 2,0	1,6
dar. Hotels	974	- 2,7	1 305	- 19,4	1,3	1 920	3,8	2 650	- 16,0	1,4
Bad Bibra, Stadt
dar. Hotels
Bad Dürrenberg, Stadt	500	- 19,7	1 335	18,5	2,7	922	- 16,2	2 583	16,5	2,8
dar. Hotels	338	- 32,4	562	- 33,2	1,7	654	- 25,7	1 408	- 9,9	2,2
Bad Lauchstädt, Goethestadt	252	0,4	421	- 1,4	1,7	430	- 25,7	814	- 11,8	1,9
dar. Hotels
Bad Schmiedeberg	1 480	12,7	19 586	- 0,4	13,2	3 051	18,3	38 142	2,1	12,5
dar. Hotels	258	200,0	658	173,0	2,6	599	220,3	1 479	149,4	2,5
Ballenstedt, Stadt	807	- 6,2	1 933	- 6,2	2,4	1 601	- 8,0	3 708	- 21,6	2,3
dar. Hotels
Barby, Stadt	398	- 1,7	5 678	- 5,8	14,3	784	10,3	11 528	3,5	14,7
dar. Hotels
Bernburg (Saale), Stadt	1 461	- 0,4	3 041	7,5	2,1	2 848	8,2	6 221	19,8	2,2
dar. Hotels	842	- 1,1	1 529	5,3	1,8	1 637	8,1	3 037	11,7	1,9
Bitterfeld-Wolfen, Stadt	954	- 30,9	2 949	- 9,3	3,1	2 050	- 18,5	6 051	- 4,2	3,0
dar. Hotels	832	- 32,7	1 686	- 17,1	2,0	1 772	- 21,5	3 316	- 9,2	1,9
Blankenburg (Harz), Stadt	2 724	- 3,7	12 531	- 9,7	4,6	5 145	3,0	23 681	- 8,2	4,6
dar. Hotels	1 754	2,2	4 237	1,4	2,4	3 410	8,9	8 174	2,7	2,4
Burg, Stadt	743	- 12,8	1 426	5,6	1,9	1 515	- 8,2	2 902	14,3	1,9
dar. Hotels
Coswig (Anhalt), Stadt	677	- 1,9	1 343	26,6	2,0	1 299	- 2,3	2 423	12,0	1,9
dar. Hotels
Eisleben, Lutherstadt	1 101	14,4	2 181	37,3	2,0	2 003	12,7	3 934	39,7	2,0
dar. Hotels	819	- 1,8	1 348	3,9	1,6	1 591	- 1,7	2 527	3,7	1,6
Falkenstein/Harz, Stadt	784	- 31,6	1 087	- 61,3	1,4	1 461	- 25,6	3 026	- 46,1	2,1
dar. Hotels
Flechtingen	395	- 17,2	10 015	- 9,8	25,4	835	- 7,3	20 354	- 4,1	24,4
dar. Hotels
Freyburg (Unstrut), Stadt	817	- 11,1	1 194	- 13,7	1,5	1 294	- 9,8	1 961	- 12,9	1,5
dar. Hotels	777	- 14,2	1 120	- 16,5	1,4	1 167	- 14,8	1 706	- 17,5	1,5
Gardelegen, Hansestadt	433	- 23,6	868	- 18,5	2,0	778	- 20,4	1 434	- 22,1	1,8
dar. Hotels
Genthin, Stadt	701	- 21,3	1 229	- 18,0	1,8	1 428	- 17,2	2 775	1,2	1,9
dar. Hotels	592	- 21,6	919	- 25,4	1,6	1 184	- 19,2	1 954	- 11,3	1,7

Noch 10. Ankünfte, Übernachtungen und Aufenthaltsdauer der Gäste in Beherbergungsbetrieben (einschl. Camping),
darunter Hotels (ohne Hotels garnis) für ausgewählte Gemeinden und touristische Zielorte

Gemeinde	Februar 2017					Januar bis Februar 2017				
	Ankünfte		Übernachtungen		durch- schn. Aufent- halts- dauer	Ankünfte		Übernachtungen		durch- schn. Aufent- halts- dauer
	insge- samt	Veränd. gegen- über Vorj.- monat	insge- samt	Veränd. gegen- über Vorj.- monat		insge- samt	Veränd. gegen- über Vorj.- zeitr.	insge- samt	Veränd. gegen- über Vorj.- zeitr.	
	Anzahl	%	Anzahl	%	Tage	Anzahl	%	Anzahl	%	Tage
Osterburg (Altm.), Hansestadt	1 206	12,1	3 065	9,3	2,5	2 237	5,0	5 537	6,6	2,5
dar. Hotels
Osterwieck, Stadt	166	- 16,2	291	- 19,4	1,8	262	- 18,4	557	- 11,0	2,1
dar. Hotels
Quedlinburg, Welterbestadt	8 299	14,5	25 690	10,5	3,1	16 247	17,4	49 714	11,4	3,1
dar. Hotels	5 645	24,6	11 803	21,5	2,1	10 791	21,8	22 858	22,7	2,1
Querfurt, Stadt	365	2,5	527	- 28,5	1,4	697	10,3	1 082	- 15,7	1,6
dar. Hotels
Salzwedel, Hansestadt	1 013	31,2	1 548	27,4	1,5	1 978	28,5	2 883	15,4	1,5
dar. Hotels
Sangerhausen, Stadt	1 097	- 7,8	2 044	- 2,9	1,9	2 286	3,9	4 163	- 0,5	1,8
dar. Hotels	128	- 36,9	202	- 27,9	1,6	263	- 19,6	405	- 18,2	1,5
Schollene
dar. Hotels
Schönebeck (Elbe), Stadt	1 419	- 3,5	9 740	- 11,8	6,9	2 942	5,5	20 646	- 2,7	7,0
dar. Hotels	655	0,5	1 153	- 38,5	1,8	1 356	16,0	2 455	- 30,0	1,8
Seegebiet Mansfelder Land	264	- 14,6	520	- 6,8	2,0	510	- 9,3	990	- 6,0	1,9
dar. Hotels
Staßfurt, Stadt	531	0,0	1 252	- 3,9	2,4	1 073	15,9	2 339	9,5	2,2
dar. Hotels	308	- 20,2	753	- 2,8	2,4	674	0,0	1 444	4,8	2,1
Stendal, Hansestadt	1 402	- 10,9	2 221	- 13,7	1,6	2 527	- 14,4	4 063	- 22,0	1,6
dar. Hotels	945	- 14,1	1 496	- 6,8	1,6	1 733	- 18,1	2 797	- 11,0	1,6
Südharz	3 279	11,6	7 712	14,2	2,4	6 111	17,1	15 083	26,3	2,5
dar. Hotels	3 123	12,7	6 816	15,3	2,2	5 855	20,3	13 980	30,6	2,4
Tangermünde, Stadt	1 986	- 11,9	3 555	- 17,9	1,8	3 676	- 9,8	6 594	- 21,4	1,8
dar. Hotels	1 502	- 13,4	2 790	- 10,5	1,9	2 728	- 8,5	5 076	- 9,9	1,9
Thale, Stadt	5 970	- 0,2	18 356	- 10,4	3,1	11 789	5,8	34 779	- 4,9	3,0
dar. Hotels	3 193	- 8,7	10 929	- 17,7	3,4	6 268	- 5,7	20 216	- 13,9	3,2
Wanzleben-Börde, Stadt	267	- 12,2	411	- 14,2	1,5	550	9,1	809	2,8	1,5
dar. Hotels
Weißenfels, Stadt	1 597	21,2	2 368	15,3	1,5	3 006	24,2	4 499	13,1	1,5
dar. Hotels	1 080	- 9,6	1 541	- 11,2	1,4	2 044	- 7,0	2 914	- 14,3	1,4
Wernigerode, Stadt	23 375	12,7	64 918	11,1	2,8	45 109	13,0	120 658	11,8	2,7
dar. Hotels	12 284	19,1	29 805	18,9	2,4	24 466	18,9	57 560	19,4	2,4
Wittenberg, Lutherstadt	5 256	45,5	9 367	45,7	1,8	9 787	24,6	18 062	26,6	1,8
dar. Hotels	4 003	41,7	6 496	36,5	1,6	7 445	17,7	12 696	13,0	1,7
Wolmirstedt, Stadt	429	16,6	824	35,7	1,9	719	4,4	1 376	19,5	1,9
dar. Hotels
Zahna-Elster, Stadt	91	24,7	307	57,4	3,4	239	89,7	884	82,6	3,7
dar. Hotels
Zeitz, Stadt	556	- 14,7	1 055	- 13,5	1,9	1 112	0,9	2 196	5,2	2,0
dar. Hotels
Zerbst/Anhalt, Stadt	491	- 8,4	1 091	- 3,4	2,2	1 078	- 2,1	2 496	15,2	2,3
dar. Hotels	289	11,6	742	58,2	2,6	592	20,8	1 532	69,7	2,6

11. Beherbergungsbetriebe (einschl. Camping), Schlafgelegenheiten und Auslastung der Kapazitäten
nach Gemeindegruppen

Land	Februar 2017							Januar bis Feb. 2017	
	Betriebe			in den Betrieben angebotene Schlafgelegenheiten ¹⁾				durch- schnitt- liche Aus- lastung	
	ins- gesamt	darunter geöffnete		ins- gesamt	Veränd. gegen- über Vor- jahres- monat	durch- schnitt- liche Aus- lastung	nachrichtl.		
		zu- sammen	Veränd. gegen- über Vor- jahres- monat				maxim. Angebot Schlafge- leg.heiten d. letzten 13 Monate		
Anzahl		%	Anzahl	%	Anzahl	%			
Sachsen-Anhalt ges.	1 156	1 003	3,4	61 048	3,9	25,4	78 009	23,2	
Heilbäder	46	41	13,9	3 635	6,0	53,3	4 279	49,9	
Luftkurorte	106	95	2,2	6 285	0,3	36,5	7 815	33,7	
Erholungsorte	296	259	1,2	15 595	3,1	26,4	18 440	23,8	
Sonstige Gemeinden	708	608	3,9	35 533	4,7	20,2	47 475	18,3	

12. Ankünfte, Übernachtungen und Aufenthaltsdauer der Gäste in Beherbergungsbetrieben (einschl. Camping)
nach Gemeindegruppen

Land	Februar 2017					Januar bis Februar 2017				
	Ankünfte		Übernachtungen		durch- schn. Aufent- halts- dauer	Ankünfte		Übernachtungen		durch- schn. Aufent- halts- dauer
	insge- samt	Veränd. gegen- über Vorj.- monat	insge- samt	Veränd. gegen- über Vorj.- monat		insge- samt	Veränd. gegen- über Vorj.- zeitr.	insge- samt	Veränd. gegen- über Vorj.- zeitr.	
	Anzahl	%	Anzahl	%	Tage	Anzahl	%	Anzahl	%	
Sachsen-Anhalt ges.	173 605	1,2	434 330	1,2	2,5	335 025	3,5	834 211	2,8	2,5
Heilbäder	4 582	7,0	54 204	- 5,0	11,8	9 268	11,9	105 671	- 2,7	11,4
Luftkurorte	19 042	5,3	64 174	- 1,4	3,4	38 445	10,0	124 671	3,0	3,2
Erholungsorte	41 634	6,0	115 177	3,3	2,8	79 834	6,3	220 677	4,6	2,8
Sonstige Gemeinden	108 347	- 1,4	200 775	2,7	1,9	207 478	1,1	383 192	3,5	1,8

1) Doppelbetten zählen als 2 Schlafgelegenheiten. Für Camping wird 1 Stellplatz in 4 Schlafgelegenheiten umgerechnet.

13. Campingplätze mit Urlaubscamping und deren Stellplatzkapazitäten im Monat Februar 2017
nach Reisegebieten, kreisfreien Städten und Landkreisen

Land Reisegebiet Kreisfreie Stadt/Landkreis	Campingplätze			Von den geöffneten Campingplätzen angebotene Stellplätze		
	ins- gesamt	darunter geöffnet ¹⁾		ins- gesamt	Verände- rung ge- genüber dem Vor- jahres- monat	nachrichtlich
		zusammen				maximales Angebot an Stellplätzen der letzten 13 Monate
	Anzahl		%	Anzahl	%	Anzahl
Sachsen-Anhalt insgesamt	73	27	8,0	2 219	0,0	5 016
Reisegebiete						
Harz und Harzvorland	12	9	- 10,0	947	- 8,9	1 114
Halle, Saale, Unstrut	15	6	20,0	.	.	.
Anhalt-Wittenberg	14	5	0,0	409	0,0	994
Magdeburg, Elbe-Börde-Heide	18	5	25,0	480	6,7	1 309
Altmark	14	2	100,0	.	.	.
Kreisfreie Städte/Landkreise						
Dessau-Roßlau, Stadt	1	-	-	-	.	.
Halle (Saale), Stadt	1	-	-	-	.	.
Magdeburg, Stadt	2	1	-	.	.	.
Altmarkkreis Salzwedel	6	1	-	.	.	.
Anhalt-Bitterfeld	5	2	0,0	.	.	.
Börde	4	2	0,0	.	.	.
Burgenlandkreis	7	3	0,0	215	0,0	360
Harz	10	7	- 12,5	.	.	.
Jerichower Land	6	-	-	-	.	.
Mansfeld-Südharz	2	2	0,0	.	.	.
Saalekreis	7	3	50,0	.	.	.
Salzlandkreis	6	2	0,0	.	.	.
Stendal	8	1	0,0	.	.	.
Wittenberg	8	3	0,0	239	0,0	575

1) Im Berichtsmonat ganz oder teilweise geöffnet.

Veröffentlichungen im Statistischen Landesamt Sachsen-Anhalt

Im Monat Mai 2017 erschienen

Bestell-Nr. ¹	Kennziffer/Periodizität	Titel	Preis (in EUR)
1 Z 0 03	Z	Statistisches Monatsheft 5/2017	5,50
2 V 0 09 ²	V	Verzeichnis Ambulante Pflegedienste, Stationäre Pflegeheime - Stand: 15.12.2015	18,00
3 A 1 09	A I - /15	Ausländische Bevölkerung - 1991 - 2015 - Stand: März 2017	10,00
3 A 6 01	A VI - j/16	Sozialversicherungspflichtig Beschäftigte - Stand: 30.06.2016	7,50
3 E 1 02	E I - m-1/17	Beschäftigte, Umsatz im Verarbeitenden Gewerbe sowie im Bergbau und der Gewinnung von Steinen und Erden - Januar 2017 - Vorläufige Ergebnisse Betriebe mit 50 und mehr tätigen Personen	5,00
3 E 1 02	E I - m-2/17	Beschäftigte, Umsatz im Verarbeitenden Gewerbe sowie im Bergbau und der Gewinnung von Steinen und Erden - Februar 2017 - Vorläufige Ergebnisse Betriebe mit 50 und mehr tätigen Personen	5,00
3 E 2 01	E II - m-2/17	Umsatz, Tätige Personen, Auftragseingang und Auftragsbestand im Baugewerbe Februar 2017	2,50
3 G 4 01	G IV - m-1/17	Gäste und Übernachtungen im Reiseverkehr, Beherbergungskapazität Januar 2017 - Vorläufige Ergebnisse	6,00
3 H 2 01	H II - m-12/16	Binnenschifffahrt - Dezember 2016	4,00
3 K 5 03	K V - 2j/15	Angebote der Jugendarbeit - Jahr 2015	2,00
3 M 1 02	M I - vj-1/17	Preisindizes für Bauwerke - Februar 2017	3,00
3 P 1 01	P I - j/16	Bruttoinlandsprodukt und Bruttowertschöpfung nach Wirtschaftsbereichen 2008 - 2016 - Stand: März 2017	4,50

¹ Veröffentlichung als PDF-Datei kostenfrei erhältlich - bei Bestellung bitte die erste Stelle der Bestellnummer durch eine „6“ ersetzen

² Veröffentlichung als PDF-Datei zum gleichen Preis wie Print erhältlich - bei Bestellung bitte die erste Stelle der Bestellnummer durch eine „6“ ersetzen



Bestellnummer: 3G401

www.statistik.sachsen-anhalt.de



GIV
m-02/17