

STATISTISCHE BERICHTE

H II
m-2/16

Bestellnummer:
3H201



Verkehr

Binnenschifffahrt

Februar 2016



SACHSEN-ANHALT

Statistisches Landesamt

Herausgabemonat: September 2016

Zu beziehen durch das
Statistische Landesamt Sachsen-Anhalt
Dezernat Öffentlichkeitsarbeit
Postfach 20 11 56
06012 Halle (Saale)

Preis: 4,00 EUR (kostenfrei als PDF-Datei verfügbar - Bestellnummer: 6H201)

Inhaltliche Verantwortung:

Dezernat: Handel, Gastgewerbe, Dienstleistungen, Verkehr
Frau Pekel
Telefon: 0345 2318-404

Auskünfte erhalten Sie unter:

Telefon: 0345 2318-777
Telefon: 0345 2318-715
Telefon: 0345 2318-716

Telefax: 0345 2318-913
Internet: <http://www.statistik.sachsen-anhalt.de>
E-Mail: info@stala.mi.sachsen-anhalt.de

Vertrieb:

Telefon: 0345 2318-718
E-Mail: shop@stala.mi.sachsen-anhalt.de

Druck: Statistisches Landesamt Sachsen-Anhalt

© Statistisches Landesamt Sachsen-Anhalt, Halle (Saale), 2016

Auszugsweise Vervielfältigung und Verbreitung mit Quellenangabe gestattet.

Bibliothek und Besucherdienst (Merseburger Straße 2):

Montag bis Freitag: 8:00 Uhr bis 12:00 Uhr - möglichst nach Vereinbarung
Telefon: 0345 2318-714
E-Mail: bibliothek@stala.mi.sachsen-anhalt.de

Statistischer Bericht

Binnenschifffahrt

Februar 2016

Land Sachsen-Anhalt

Inhaltsverzeichnis

	Seite
Vorbemerkungen	4
Tabellen	
1. Güterumschlag auf Binnenwasserstraßen Sachsen-Anhalts - Zusammenfassende Übersichten	
1.1 Güterumschlag nach Hauptverkehrsbeziehungen seit 1991	5
1.2 Güterumschlag nach ausgewählten Güterabteilungen nach NST/R seit 1991	6
1.3 Güterumschlag nach ausgewählten Güterabteilungen nach NST 2007	6
1.4 Güterumschlag nach Güterabteilungen und Monaten	7
1.5 Tonnenkilometrische Leistung nach Güterabteilungen und Monaten	8
2. Güterumschlag auf Binnenwasserstraßen Sachsen-Anhalts	
2.1 Güterverkehr und tonnenkilometrische Leistung nach Haupt- verkehrsbeziehungen	10
2.2 Güterumschlag nach Monaten	11
2.3 Güterbeförderung nach Güterabteilungen	12
2.4 Güterumschlag nach Wasserstraßengebieten, Güterhauptgruppen und Hauptverkehrsbeziehungen im Monat	13
2.5 Güterumschlag nach Wasserstraßengebieten, Güterhauptgruppen und Hauptverkehrsbeziehungen im Berichtszeitraum	16
2.6 Containerumschlag nach Containerarten und Hauptverkehrsbeziehungen im Monat/Berichtszeitraum	19
2.7 Containerumschlag nach Wasserstraßengebieten, Containerart, Anzahl und TEU im Monat/Berichtszeitraum	20
2.8 Containerumschlag nach Wasserstraßengebieten, Containerart, Anzahl, TEU und Hauptverkehrsbeziehungen im Monat/Berichtszeitraum	21
3. Schiffsverkehr auf Binnenwasserstraßen Sachsen-Anhalts	
3.1 Schiffsverkehr nach Monaten	22
3.2 Schiffsverkehr nach Wasserstraßengebieten, Beladungszustand und Flagge im Monat	23
3.3 Schiffsverkehr nach Wasserstraßengebieten, Beladungszustand und Flagge im Berichtszeitraum	24
Grafiken	25
Anhang	29

Zeichenerklärung

x	-Tabellenfach gesperrt, weil Aussage nicht sinnvoll
-	- nichts vorhanden
0	- weniger als die Hälfte von 1 in der letzten besetzten Stelle, jedoch mehr als nichts
.	- Zahlenwert unbekannt
...	- Angabe fällt später an

Abkürzungen

TEU Twenty-Foot-Equivalent-Unit (Container ca. 6m Länge)

Abweichungen zu insgesamt sind Rundungsdifferenzen.

Vorbemerkungen

Rechtsgrundlage

Gesetz zur Neuordnung der Statistiken der Schifffahrt und des Güterkraftverkehrs, Art. 1 Gesetz über die Verkehrsstatistik der See- und Binnenschifffahrt sowie des Güterkraftverkehrs (Verkehrsstatistikgesetz - VerkStatG) vom 20. Februar 2004 (BGBl. I S. 318), zuletzt geändert durch Art. 19 des Gesetzes vom 7. September 2007 (BGBl. I S. 2246), in Verbindung mit dem Gesetz über die Statistik für Bundeszwecke Bundesstatistikgesetz (BStatG) vom 22. Januar 1987 (BGBl. I S. 462,565), zuletzt geändert durch Artikel 13 des Gesetzes vom 25. Juli 2013 (BGBl. I S. 2749).

Zweck und Art der Erhebung

Die Ergebnisse dieser Statistik dienen als Grundlage für verkehrspolitische Entscheidungen und Maßnahmen der obersten Verkehrsbehörden des Bundes und der Länder.

Die Erhebungen werden laufend durchgeführt und monatlich ausgewertet. Die Erfassung erfolgt mittels Zählkarten. Für jeden Lade- und Löschvorgang in den Häfen und Umschlagstellen sind über Ankunfts- bzw. Abgangszählkarten Auskünfte zu erteilen.

Binnenschifffahrtsstatistik

Von der Binnenschifffahrtsstatistik wird der die Seegrenzen nicht überschreitende Schiffs- und Güterverkehr auf den Binnenwasserstraßen des Landes sowie der Binnen-See-Verkehr erfasst. Ausgewiesen werden die in den Häfen und sonstigen Umschlagstellen ankommenden und abgegangenen Schiffe.

Deutschland wird in neun Wasserstraßengebiete unterteilt.

Für das Land Sachsen-Anhalt werden für folgende Wasserstraßen Schiffsbewegungen nachgewiesen:

- Elbegebiet
- Mittellandkanalgebiet

Flagge

Für den Nachweis des Schiffs- und Güterverkehrs nach Flaggen ist maßgebend, welche Flagge die Schiffe zum Zeitpunkt der Anschreibung führten.

Güterumschlag

Der Güterumschlag ergibt sich aus den Meldungen über Aus- und Einladungen der in den Häfen ankommenden und abgegangenen Schiffe.

Güterarten

Datenlieferungen an das Statistische Amt der EU machten eine Überarbeitung nötig. Der Nachweis der Güterarten erfolgt somit gemäß der neuen NST-2007, die insgesamt 20 Güterabteilungen umfasst.

Der Nachweis der Güterarten erfolgte bisher nach dem amtlichen Güterverzeichnis – NST/R-Systematisches Güterverzeichnis für die Verkehrsstatistik (Ausgabe 1969). Zugeordnet wurde der Güterumschlag nach den 10 einstelligen Güterabteilungen, 52 zweistelligen Güterhauptgruppen und 175 dreistelligen Gütergruppen.

Hauptverkehrsbeziehungen

Der regionalen Abgrenzung der Binnenschifffahrt liegt das Verzeichnis deutscher und ausländischer Häfen (Ausgabe 1997) zugrunde.

Dargestellt wird der Verkehr innerhalb Deutschlands, d. h. Lokalverkehr (Verkehr innerhalb des Landes) und Wechselverkehr (Verkehr der Bundesländer untereinander) sowie der grenzüberschreitende Verkehr (Verkehr der Häfen der Bundesrepublik mit Häfen außerhalb Deutschlands).

1. Güterumschlag auf Binnenwasserstraßen Sachsen-Anhalts - Zusammenfassende Übersichten

1.1 Güterumschlag nach Hauptverkehrsbeziehungen seit 1991

Jahr	Insgesamt	Darunter		Empfang	Versand
		Verkehr mit anderen Bundesländern ¹	grenzüberschreitender Verkehr		
in 1 000 Tonnen					
1991	2 736	.	.	666	2 070
1992	3 188	.	.	1 032	2 106
1993	3 235	.	.	1 045	2 190
1994	5 380	.	.	1 557	3 823
1995	6 978	5 310	1 669	2 265	4 714
1996	6 531	4 989	1 541	2 262	4 269
1997	7 214	5 583	1 631	2 715	4 499
1998	7 146	5 244	1 902	2 293	4 853
1999	7 302	5 605	1 697	2 257	5 044
2000	6 705	5 105	1 600	2 000	4 705
2001	5 978	4 304	1 673	1 880	4 097
2002	6 068	4 544	1 524	1 813	4 255
2003	6 474	4 669	1 806	2 029	4 445
2004	6 984	4 610	2 373	2 181	4 802
2005	7 909	5 560	2 349	2 234	5 675
2006	7 506	5 191	2 315	2 403	5 103
2007	7 565	4 918	2 647	2 619	4 946
2008	7 897	5 240	2 657	2 734	5 164
2009	7 161	5 079	2 074	2 098	5 064
2010	7 181	4 630	2 532	2 359	4 822
2011	7 539	5 140	2 362	2 609	4 930
2012	6 979	5 257	1 698	2 416	4 563
2013	7 336	5 585	1 711	2 572	4 764
2014	7 450	5 967	1 466	2 657	4 794
2015	7 460	6 014	1 421	2 828	4 631

¹ bis 2008 Verkehr innerhalb BRD

1.2 Güterumschlag nach ausgewählten Güterabteilungen nach NST/R seit 1991

Jahr	Insgesamt	Darunter			
		0 landwirtschaftl. und verwandte Erzeugnisse	3 Erdöl, Mineralölerzeugn., Gase	6 Steine und Erden	7 Düngemittel
in 1 000 Tonnen					
1991	2 736	539	273	434	601
1992	3 188	677	505	570	526
1993	3 235	713	343	789	421
1994	5 380	931	563	1 971	715
1995	6 978	1 288	1 168	2 355	883
1996	6 531	1 192	1 107	2 448	838
1997	7 214	880	1 320	2 896	897
1998	7 146	1 055	1 191	2 429	1 297
1999	7 302	1 092	1 001	2 377	1 343
2000	6 705	1 496	928	2 067	949
2001	5 978	1 126	938	1 938	820
2002	6 068	1 148	878	2 016	827
2003	6 474	1 593	802	2 140	811
2004	6 984	1 207	758	2 740	798
2005	7 909	1 722	719	2 954	806
2006	7 506	1 649	693	2 612	713
2007	7 565	1 588	613	2 455	712
2008	7 897	1 739	706	2 536	684
2009	7 161	1 776	571	2 417	450
2010	7 181	1 906	639	2 183	533

1.3 Güterumschlag nach ausgewählten Güterabteilungen nach NST 2007 seit 2011¹⁾

Jahr	Insgesamt	Darunter			
		01 Erzeugnisse d. Land-u. Forstw., Fischerei	03 Erze, Steine und Erden	07 Kokerei und Mineral- ölerzeugnisse	08 Chemische Erzeugnisse
in 1 000 Tonnen					
2011	7 539	2 498	2 267	831	719
2012	6 979	2 282	2 036	888	689
2013	7 336	2 614	1 726	1 154	696
2014	7 450	2 729	1 578	1 305	693
2015	7 460	2 662	1 422	1 535	736
2016					
Januar	431	141	61	103	59
Februar	592	203	112	125	62
März
April
Mai
Juni
Juli
August
September
Oktober
November
Dezember

¹⁾ ab 2011 überarbeitete Güterarten

2. Güterumschlag auf Binnenwasserstraßen Sachsen-Anhalts

2.1 Güterverkehr und tonnenkilometrische Leistung nach Hauptverkehrsbeziehungen

Gegenstand der Nachweisung	Februar	Januar	Februar	Januar bis Februar		
	2015	2016	2016	2015	2016	Veränderung um %
in 1 000 Tonnen						
Güterverkehr nach Hauptverkehrsbeziehungen						
Verkehr innerhalb Sachsen-Anhalts	-	0	1	6	1	- 80,7
Verkehr mit anderen Bundesländern						
Empfang	191	167	204	383	372	- 3,0
Versand	357	173	279	649	452	- 30,4
Grenzüberschreitender Verkehr						
Empfang	38	25	48	75	74	- 1,9
Versand	66	64	60	120	124	+ 3,2
Durchgangsverkehr	-	-	-	-	-	-
Gesamtverkehr	652	430	592	1 233	1 022	- 17,1
darunter Verkehr mit deutschen Schiffen	474	298	418	901	716	- 20,6
Tonnenkilometrische Leistung nach Hauptverkehrsbeziehungen						
Verkehr innerhalb Sachsen-Anhalts	-	0	0	1	0	- 94,9
Verkehr mit anderen Bundesländern						
Empfang	53	50	59	108	108	+ 0,5
Versand	100	48	71	178	119	- 33,2
Grenzüberschreitender Verkehr						
Empfang	19	13	24	37	36	- 1,8
Versand	34	33	30	62	63	+ 0,7
Durchgangsverkehr	-	-	-	-	-	-
Gesamtverkehr	206	143	184	386	327	- 15,5
darunter Verkehr mit deutschen Schiffen	133	88	116	249	205	- 17,7

2.2 Güterumschlag nach Monaten

Zeitraum	2015			2016			Veränderung 2016/2015
	Empfang	Versand	gesamt	Empfang	Versand	gesamt	
	in 1 000 Tonnen						um %
Januar	235	352	586	193	237	431	- 26,5
Februar	229	423	652	253	340	592	- 9,2
März	221	529	750
April	225	446	672
Mai	199	407	606
Juni	206	469	675
Juli	250	394	644
August	272	334	606
September	259	330	589
Oktober	256	305	560
November	256	330	586
Dezember	222	313	534
Insgesamt	2 828	4 631	7 460

2.4 Güterumschlag nach Wasserstraßengebieten, Güterhauptgruppen und Hauptverkehrsbeziehungen im Februar 2016

NST- 2007 Abteilung Gruppe	Güterabteilung Gütergruppe	Güter- umschlag insgesamt	Empfang		Versand	
			davon aus Häfen		davon nach Häfen	
			in Deutschland	im Ausland	in Deutschland	im Ausland
in 1 000 Tonnen						
Elbegebiet						
01	Erzeugnisse der Land- u. Forstwirtschaft	79	1	-	62	16
01.1	Getreide	72	-	-	57	14
01.5	Forstwirtschaftliche Erzeugnisse	1	-	-	-	1
01.7	Andere Erzeugnisse pflanzlichen Ursprunges	5	1	-	5	-
03	Erze, Steine u. Erden, sonst. Bergbauerzeugn.	46	8	2	36	-
03.4	(Koch-)Salz, Meerwasser	1	1	1	-	-
03.5	Steine und Erden, Sand, Ton u. ä.	45	7	1	36	-
04	Nahrungs- und Genussmittel	27	13	-	14	-
04.6	Stärke (-erzeugnisse), Futtermittel	27	13	-	14	-
06	Holzwaren, Papier, Pappe, Druckerzeugnisse	6	-	-	6	-
06.2	Papier, Pappe und -waren	6	-	-	6	-
07	Kokerei- und Mineralölerzeugnisse	122	113	4	4	1
07.1	Kokereierzeugnisse	2	-	2	-	-
07.2	Flüssige Mineralölerzeugnisse	120	113	2	4	1
08	Chemische Erzeugnisse	15	1	6	7	-
08.1	Chemische Grundstoffe (mineralisch)	3	0	2	0	-
08.2	Chemische Grundstoffe (organisch)	7	-	-	7	-
08.3	Stickstoffverbindungen, Düngemittel	4	0	4	-	-
08.4	Basiskunststoffe, Kautschuk	1	1	-	-	-
09	Sonstige Mineralerzeugnisse	3	-	-	2	1
09.3	Sonstige Baumaterialien und -erzeugnisse	3	-	-	2	1
10	Metalle und Metallerzeugnisse	4	0	4	0	-
10.1	Roheisen, Stahl, Ferrolegierungen	4	-	4	-	-
10.2	NE-Metalle, Halbzeug	0	-	-	0	-
10.3	Rohre	0	0	-	-	-
11	Maschinen und Ausrüstungen	7	1	0	6	0
11.2	Haushaltsgeräte	0	0	-	-	-
11.4	Geräte der Elektrizitätserzeugung	0	0	-	0	-
11.8	Sonstige Maschinen	7	1	0	6	0
14	Sekundärrohstoffe, Abfälle	16	3	-	10	2
14.2	Sonstige Abfälle und Sekundärrohstoffe	16	3	-	10	2
16	Geräte und Material zur Güterbeförderung	1	0	-	0	-
16.1	Leere Container und Wechselbehälter	1	0	-	0	-
	Insgesamt	324	140	16	148	20

Noch 2.4 Güterumschlag nach Wasserstraßengebieten, Güterhauptgruppen und Hauptverkehrsbeziehungen im Februar 2016

NST- 2007 Abteilung Gruppe	Güterabteilung Gütergruppe	Güter- umschlag insgesamt	Empfang		Versand	
			davon aus Häfen		davon nach Häfen	
			in Deutschland	im Ausland	in Deutschland	im Ausland
in 1 000 Tonnen						
Mittellandkanalgebiet						
01	Erzeugnisse d. Land- u. Forstwirtschaft	125	21	4	65	35
01.1	Getreide	96	2	-	59	35
01.5	Forstwirtschaftliche Erzeugnisse	0	-	-	0	-
01.7	Andere Erzeugnisse pflanzlichen Ursprungs	28	19	4	5	-
03	Erze, Steine u. Erden, sonst. Bergbauerzeugn.	66	33	4	29	1
03.2	NE-Metallerze	0	0	-	-	-
03.4	(Koch-) Salz, Meerwasser	0	-	-	0	-
03.5	Steine und Erden, Sand, Ton u. ä.	66	33	4	29	1
04	Nahrungs- und Genussmittel	13	5	2	5	-
04.3	Verarbeitetes Obst und Gemüse	0	0	-	-	-
04.6	Stärke(-erzeugnisse), Futtermittel	12	5	2	5	-
05	Textilien, Bekleidung, Leder	0	0	-	0	-
05.1	Textilien	0	0	-	-	-
05.2	Bekleidung und Pelzwaren	0	-	-	0	-
06	Holzwaren, Papier, Pappe, Druckerzeugnisse	0	-	-	0	-
06.1	Holz-, Kork- und Flechtwaren	0	-	-	0	-
07	Kokerei- und Mineralölerzeugnisse	2	-	2	-	-
07.4	Feste oder wachsartige Mineralölerzeugnisse	2	-	2	-	-
08	Chemische Erzeugnisse	48	4	11	29	4
08.1	Chemische Grundstoffe (mineralisch)	0	-	-	0	-
08.3	Stickstoffverbindungen, Düngemittel	46	3	11	28	4
08.5	Pharmazeutische Erzeugnisse	1	-	-	1	-
08.6	Gummi- oder Kunststoffwaren	1	1	-	0	-
09	Sonstige Mineralerzeugnisse	0	-	-	0	-
09.1	Glas, Porzellan u. ä.	0	-	-	0	-
09.3	Sonstige Baumaterialien	0	-	-	0	-
10	Metalle und Metallerzeugnisse	11	-	9	2	-
10.1	Roheisen, Stahl und Ferrolegierungen	9	-	9	-	-
10.5	Heizkessel, sonstige Metallerzeugnisse	2	-	-	2	-
11	Maschinen und Ausrüstungen	0	0	-	-	-
11.4	Geräte der Elektrizitätserzeugung	0	0	-	-	-
12	Fahrzeuge	0	-	-	0	-
12.1	Erzeugnisse der Automobilindustrie	0	-	-	0	-
14	Sekundärrohstoffe, Abfälle	2	1	-	1	-
14.2	Sonstige Abfälle und Sekundärrohstoffe	2	1	-	1	-
16	Geräte u. Material zur Güterbeförderung	1	1	-	1	-
16.1	Leere Container und Wechselbehälter	1	1	-	1	-
	Insgesamt	268	64	32	132	40

Noch 2.4 Güterumschlag nach Wasserstraßengebieten, Güterhauptgruppen und
Hauptverkehrsbeziehungen im Februar 2016

NST- 2007 Abteilung Gruppe	Güterabteilung Gütergruppe	Güter- umschlag insgesamt	Empfang		Versand	
			davon aus Häfen		davon nach Häfen	
			in Deutschland	im Ausland	in Deutschland	im Ausland
in 1 000 Tonnen						
Wasserstraßengebiete insgesamt						
01	Erzeugnisse der Land- und Forstwirtschaft	203	21	4	127	51
01.1	Getreide	168	2	-	117	50
01.5	Forstwirtschaftliche Erzeugnisse	2	-	-	0	1
01.7	Andere Erzeugnisse pflanzlichen Ursprungs	33	19	4	10	-
03	Erze, Steine u. Erden, sonst. Bergbauerzeugn.	112	41	6	65	1
03.2	NE-Metallerze	0	0	-	-	-
03.4	(Koch-) Salz, Meerwasser	1	1	1	0	-
03.5	Steine und Erden, Sand, Ton u. ä.	111	40	5	64	1
04	Nahrungs- und Genussmittel	39	17	2	20	-
04.3	Verarbeitetes Obst und Gemüse	0	0	-	-	-
04.6	Stärke(-erzeugnisse), Futtermittel	39	17	2	20	-
05	Textilien, Bekleidung, Leder	0	0	-	0	-
05.1	Textilien	0	0	-	-	-
05.2	Bekleidung und Pelzwaren	0	-	-	0	-
06	Holzwaren, Papier, Pappe, Druckerzeugnisse	6	-	-	6	-
06.1	Holz-, Kork- und Flechtwaren	0	-	-	0	-
06.2	Papier, Pappe und -waren	6	-	-	6	-
07	Kokerei- und Mineralölerzeugnisse	125	113	6	4	1
07.1	Kokereierzeugnisse	2	-	2	-	-
07.2	Flüssige Mineralölerzeugnisse	120	113	2	4	1
07.4	Feste oder wachsartige Mineralölerzeugnisse	2	-	2	-	-
08	Chemische Erzeugnisse	62	6	17	36	4
08.1	Chemische Grundstoffe (mineralisch)	3	0	2	0	-
08.2	Chemische Grundstoffe (organisch)	7	-	-	7	-
08.3	Stickstoffverbindungen, Düngemittel	50	4	15	28	4
08.4	Basiskunststoffe, Kautschuk	1	1	-	-	-
08.5	Pharmazeutische Erzeugnisse	1	-	-	1	-
08.6	Gummi- oder Kunststoffwaren	1	1	-	0	-
09	Sonstige Mineralerzeugnisse	3	-	-	2	1
09.1	Glas, Porzellan u. Ä.	0	-	-	0	-
09.3	Sonstige Baumaterialien und -erzeugnisse	3	-	-	2	1
10	Metalle und Metallerzeugnisse	15	0	13	2	-
10.1	Roheisen, Stahl Ferrolegierungen	13	-	13	-	-
10.2	NE-Metalle, Halbzeug	0	-	-	0	-
10.3	Rohre	0	0	-	-	-
10.5	Heizkessel, sonstige Metallerzeugnisse	2	-	-	2	-
11	Maschinen und Ausrüstungen	7	1	0	6	0
11.2	Haushaltsgeräte	0	0	-	-	-
11.4	Geräte der Elektrizitätserzeugung	0	0	-	0	-
11.8	Sonstige Maschinen	7	1	0	6	0
12	Fahrzeuge	0	-	-	0	-
12.1	Erzeugnisse der Automobilindustrie	0	-	-	0	-
14	Sekundärrohstoffe, Abfälle	18	4	-	11	2
14.2	Sonstige Abfälle u. Sekundärrohstoffe	18	4	-	11	2
16	Geräte u. Material zur Güterbeförderg.	2	1	-	1	-
16.1	Leere Container und Wechselbehälter	2	1	-	1	-
	Insgesamt	592	205	48	280	60

2.5 Güterumschlag nach Wasserstraßengebieten, Güterhauptgruppen und Hauptverkehrsbeziehungen von Januar bis Februar 2016

NST- 2007 Abteilung Gruppe	Güterabteilung Gütergruppe	Güter- umschlag insgesamt	Empfang		Versand	
			davon aus Häfen		davon nach Häfen	
			in Deutschland	im Ausland	in Deutschland	im Ausland
in 1 000 Tonnen						
Elbegebiet						
01	Erzeugnisse der Land- und Forstwirtschaft	125	1	-	94	30
01.1	Getreide	112	-	-	84	28
01.5	Forstwirtschaftliche Erzeugnisse	2	-	-	-	2
01.7	Andere Erzeugnisse pflanzlichen Ursprungs	11	1	-	10	-
03	Erze, Steine u. Erden, sonst. Bergbauerzeugn.	66	11	5	49	-
03.4	(Koch-)Salz, Meerwasser	3	1	3	-	-
03.5	Steine und Erden, Sand, Ton u. ä.	62	11	2	49	-
04	Nahrungs- und Genussmittel	44	24	-	20	-
04.6	Stärke (-erzeugnisse), Futtermittel	44	24	-	20	-
06	Holzwaren, Papier, Pappe, Druckerzeugnisse	11	-	-	11	-
06.1	Holz-, Kork- und Flechtwaren	1	-	-	1	-
06.2	Papier, Pappe und -waren	10	-	-	10	-
07	Kokerei- und Mineralölerzeugnisse	224	207	5	9	3
07.1	Kokereierzeugnisse	2	-	2	-	-
07.2	Flüssige Mineralölerzeugnisse	222	207	3	9	3
08	Chemische Erzeugnisse	25	4	8	11	1
08.1	Chemische Grundstoffe (mineralisch)	5	1	4	0	-
08.2	Chemische Grundstoffe (organisch)	12	-	-	11	1
08.3	Stickstoffverbindungen, Düngemittel	5	0	4	-	-
08.4	Basiskunststoffe, Kautschuk	3	3	-	-	-
09	Sonstige Mineralerzeugnisse	9	0	-	3	6
09.1	Glas, Porzellan u. ä. Erzeugnisse	0	0	-	-	-
09.3	Sonstige Baumaterialien und -erzeugnisse	9	0	-	3	6
10	Metalle und Metallerzeugnisse	9	1	7	0	-
10.1	Roheisen, Stahl, Ferrolegierungen	8	1	7	-	-
10.2	NE-Metalle, Halbzeug	0	-	-	0	-
10.3	Rohre	1	1	-	-	-
11	Maschinen und Ausrüstungen	8	1	0	7	0
11.2	Haushaltsgeräte	0	0	-	-	-
11.4	Geräte der Elektrizitätserzeugung	0	0	-	0	-
11.8	Sonstige Maschinen	8	1	0	7	0
14	Sekundärrohstoffe, Abfälle	26	5	1	16	4
14.2	Sonstige Abfälle und Sekundärrohstoffe	26	5	1	16	4
16	Geräte und Material zur Güterbeförderung	1	0	-	1	-
16.1	Leere Container und Wechselbehälter	1	0	-	1	-
	Insgesamt	546	255	27	221	44

Noch 2.5 Güterumschlag nach Wasserstraßengebieten, Güterhauptgruppen und
Hauptverkehrsbeziehungen von Januar bis Februar 2016

NST- 2007 Abteilung Gruppe	Güterabteilung Gütergruppe	Güter- umschlag insgesamt	Empfang		Versand	
			davon aus Häfen		davon nach Häfen	
			in Deutschland	im Ausland	in Deutschland	im Ausland
in 1 000 Tonnen						
Mittellandkanalgebiet						
01	Erzeugnisse der Land- und Forstwirtschaft	220	36	5	111	68
01.1	Getreide	169	6	-	94	68
01.2	Kartoffeln	2	-	-	2	-
01.5	Forstwirtschaftliche Erzeugnisse	1	-	-	1	-
01.7	Andere Erzeugnisse pflanzlichen Ursprungs	48	30	5	14	-
03	Erze, Steine u. Erden, sonst. Bergbauerzeugn.	107	57	7	43	1
03.2	NE-Metallerze	0	0	-	-	-
03.4	(Koch-) Salz, Meerwasser	2	0	1	0	-
03.5	Steine und Erden, Sand, Ton u. ä.	106	57	6	42	1
04	Nahrungs- und Genussmittel	30	14	3	13	-
04.3	Verarbeitetes Obst und Gemüse	0	0	-	-	-
04.6	Stärke(-erzeugnisse), Futtermittel	30	14	3	13	-
05	Textilien, Bekleidung, Leder u. ä.	0	0	-	0	-
05.1	Textilien	0	0	-	-	-
05.2	Bekleidung und Pelzwaren	0	-	-	0	-
06	Holzwaren, Papier, Pappe, Druckerzeugnisse	0	-	-	0	-
06.1	Holz-,Kork- und Flechtwaren	0	-	-	0	-
07	Kokerei- und Mineralölerzeugnisse	3	-	3	-	-
07.4	Feste oder wachsartige Mineralölerzeugnisse	3	-	3	-	-
08	Chemische Erzeugnisse	97	9	18	59	11
08.1	Chemische Grundstoffe (mineralisch)	1	-	1	0	-
08.3	Stickstoffverbindungen, Düngemittel	92	6	17	58	11
08.5	Pharmazeutische Erzeugnisse	1	-	-	1	-
08.6	Gummi- oder Kunststoffwaren	3	3	-	0	-
09	Sonstige Mineralerzeugnisse	1	-	-	1	-
09.1	Glas, Porzellan u. ä. Erzeugnisse	1	-	-	1	-
09.3	Sonstige Baumaterialien und -erzeugnisse	0	-	-	0	-
10	Metalle und Metallerzeugnisse	14	-	10	3	-
10.1	Roheisen, Stahl, Ferrolegierungen	10	-	10	-	-
10.5	Heizkessel, sonstige Metallerzeugnisse	3	-	-	3	-
11	Maschinen und Ausrüstungen	0	0	-	-	-
11.4	Geräte der Elektrizitätserzeugung	0	0	-	-	-
12	Fahrzeuge	0	-	-	0	-
12.1	Erzeugnisse der Automobilindustrie	0	-	-	0	-
14	Sekundärrohstoffe, Abfälle	3	1	-	2	-
14.2	Sonstige Abfälle und Sekundärrohstoffe	3	1	-	2	-
16	Geräte u. Material zur Güterbeförderung	3	2	-	1	-
16.1	Leere Container und Wechselbehälter	3	2	-	1	-
	Insgesamt	477	118	47	232	80

Noch 2.5 Güterumschlag nach Wasserstraßengebieten, Güterhauptgruppen und Hauptverkehrsbeziehungen von Januar bis Februar 2016

NST- 2007 Abteilung Gruppe	Güterabteilung Gütergruppe	Güter- umschlag insgesamt	Empfang		Versand	
			davon aus Häfen		davon nach Häfen	
			in Deutschland	im Ausland	in Deutschland	im Ausland
in 1 000 Tonnen						
Wasserstraßengebiete insgesamt						
01	Erzeugnisse der Land- und Forstwirtschaft	345	37	5	205	98
01.1	Getreide	281	6	-	178	96
01.2	Kartoffeln	2	-	-	2	-
01.5	Forstwirtschaftliche Erzeugnisse	3	-	-	1	2
01.7	Andere Erzeugnisse pflanzlichen Ursprungs	59	30	5	24	-
03	Erze, Steine u. Erden, sonst. Bergbauerzeugn.	173	68	12	91	1
03.2	NE-Metallerze	0	0	-	-	-
03.4	(Koch-) Salz, Meerwasser	5	1	4	0	-
03.5	Steine und Erden Sand, Ton u. ä.	168	68	8	91	1
04	Nahrungs- und Genussmittel	74	37	3	34	-
04.3	Verarbeitetes Obst und Gemüse	0	0	-	-	-
04.6	Stärke(-erzeugnisse), Futtermittel	74	37	3	34	-
05	Textilien, Bekleidung, Leder u. ä.	0	0	-	0	-
05.1	Textilien	0	0	-	-	-
05.2	Bekleidung und Pelzwaren	0	-	-	0	-
06	Holzwaren, Papier, Pappe, Druckerzeugnisse	11	-	-	11	-
06.1	Holz-, Kork- und Flechtwaren	1	-	-	1	-
06.2	Papier, Pappe und -waren	10	-	-	10	-
07	Kokerei- und Mineralölerzeugnisse	227	207	8	9	3
07.1	Kokereierzeugnisse	2	-	2	-	-
07.2	Flüssige Mineralölerzeugnisse	222	207	3	9	3
07.4	Feste oder wachsartige Mineralölerzeugnisse	3	-	3	-	-
08	Chemische Erzeugnisse	121	13	26	70	12
08.1	Chemische Grundstoffe (mineralisch)	6	1	5	0	-
08.2	Chemische Grundstoffe (organisch)	12	-	-	11	1
08.3	Stickstoffverbindungen, Düngemittel	97	6	22	58	11
08.4	Basiskunststoffe, Kautschuk	3	3	-	-	-
08.5	Pharmazeutische Erzeugnisse	1	-	-	1	-
08.6	Gummi- oder Kunststoffwaren	3	3	-	0	-
09	Sonstige Mineralerzeugnisse	9	0	-	3	6
09.1	Glas, Porzellan u. ä. Erzeugnisse	1	0	-	1	-
09.3	Sonstige Baumaterialien und -erzeugnisse	9	0	-	3	6
10	Metalle und Metallerzeugnisse	22	1	18	3	-
10.1	Roheisen, Stahl, Ferrolegierungen	18	1	18	-	-
10.2	NE-Metalle, Halbzeug	0	-	-	0	-
10.3	Rohre	1	1	-	-	-
10.5	Heizkessel, sonstige Metallerzeugnisse	3	-	-	3	-
11	Maschinen und Ausrüstungen	8	1	0	7	0
11.2	Haushaltsgeräte	0	0	-	-	-
11.4	Geräte der Elektrizitätserzeugung	0	0	-	0	-
11.8	Sonstige Maschinen	8	1	0	7	0
12	Fahrzeuge	0	-	-	0	-
12.1	Erzeugnisse der Automobilindustrie	0	-	-	0	-
14	Sekundärrohstoffe, Abfälle	28	6	1	18	4
14.2	Sonstige Abfälle und Sekundärrohstoffe	28	6	1	18	4
16	Geräte und Material zur Güterbeförderung	3	2	-	1	-
16.1	Leere Container und Wechselbehälter	3	2	-	1	-
	Insgesamt	1 023	373	74	453	124

2.6 Containerumschlag nach Containerarten und Hauptverkehrsbeziehungen

Containerart	Einheit	Januar 2016	Februar 2016	Januar- Februar		
				2015	2016	Veränderung um %
Verkehr innerhalb Deutschlands						
20-Fuß Container beladen	Anzahl	557	757	2 029	1 314	- 35,2
30-Fuß Container beladen	Anzahl	-	-	-	-	-
40-Fuß Container beladen	Anzahl	100	80	161	180	+ 11,8
Container größer 40-Fuß beladen	Anzahl	-	-	-	-	-
zusammen	TEU	757	917	2 351	1 674	- 28,8
darin beförderte Güter	Tonnen	16 003	20 545	54 105	36 548	- 32,4
20-Fuß Container leer	Anzahl	444	695	1 703	1 139	- 33,1
30-Fuß Container leer	Anzahl	-	-	-	-	-
40-Fuß Container leer	Anzahl	90	93	151	183	+ 21,2
Container größer 40-Fuß leer	Anzahl	-	-	-	-	-
zusammen	TEU	624	881	2 005	1 505	- 24,9
Insgesamt	TEU	1 381	1 798	4 356	3 179	- 27,0
Grenzüberschreitender Empfang und Versand						
20-Fuß Container beladen	Anzahl	-	-	-	-	-
30-Fuß Container beladen	Anzahl	-	-	-	-	-
40-Fuß Container beladen	Anzahl	-	-	-	-	-
Container größer 40-Fuß beladen	Anzahl	-	-	-	-	-
zusammen	TEU	-	-	-	-	-
darin beförderte Güter	Tonnen	-	-	-	-	-
20-Fuß Container leer	Anzahl	-	-	-	-	-
30-Fuß Container leer	Anzahl	-	-	-	-	-
40-Fuß Container leer	Anzahl	-	-	-	-	-
Container größer 40-Fuß leer	Anzahl	-	-	-	-	-
zusammen	TEU	-	-	-	-	-
Insgesamt	TEU	-	-	-	-	-
Gesamtverkehr						
20-Fuß Container beladen	Anzahl	557	757	2 029	1 314	- 35,2
30-Fuß Container beladen	Anzahl	-	-	-	-	-
40-Fuß Container beladen	Anzahl	100	80	161	180	+ 11,8
Container größer 40-Fuß beladen	Anzahl	-	-	-	-	-
zusammen	TEU	757	917	2 351	1 674	- 28,8
darin beförderte Güter	Tonnen	16 003	20 545	54 105	36 548	- 32,4
20-Fuß Container leer	Anzahl	444	695	1 703	1 139	- 33,1
30-Fuß Container leer	Anzahl	-	-	-	-	-
40-Fuß Container leer	Anzahl	90	93	151	183	+ 21,2
Container größer 40-Fuß leer	Anzahl	-	-	-	-	-
zusammen	TEU	624	881	2 005	1 505	- 24,9
Insgesamt	TEU	1 381	1 798	4 356	3 179	- 27,0

2.7 Containerumschlag nach Wasserstraßengebieten, Containerart, Anzahl und TEU

Containerart	Einheit	Empfang		Versand		Insgesamt		Veränderung um %
		2015	2016	2015	2016	2015	2016	
Februar								
Elbegebiet								
20-Fuß Container	Anzahl	332	263	294	231	626	494	- 21,1
30-Fuß Container	Anzahl	-	-	-	-	-	-	-
40-Fuß Container	Anzahl	14	19	9	11	23	30	+ 30,4
Container größer 40-Fuß	Anzahl	-	-	-	-	-	-	-
Insgesamt	TEU	360	301	312	253	672	554	- 17,6
Mittellandkanalgebiet								
20-Fuß Container	Anzahl	635	470	795	488	1 430	958	- 33,0
30-Fuß Container	Anzahl	-	-	-	-	-	-	-
40-Fuß Container	Anzahl	56	80	97	63	153	143	- 6,5
Container größer 40-Fuß	Anzahl	-	-	-	-	-	-	-
Insgesamt	TEU	747	630	989	614	1 736	1 244	- 28,3
Wasserstraßengebiete insgesamt								
20-Fuß Container	Anzahl	967	733	1 089	719	2 056	1 452	- 29,4
30-Fuß Container	Anzahl	-	-	-	-	-	-	-
40-Fuß Container	Anzahl	70	99	106	74	176	173	- 1,7
Container größer 40-Fuß	Anzahl	-	-	-	-	-	-	-
Insgesamt	TEU	1 107	931	1 301	867	2 408	1 798	- 25,3
Januar-Februar								
Elbegebiet								
20-Fuß Container	Anzahl	634	371	578	324	1 212	695	- 42,7
30-Fuß Container	Anzahl	-	-	-	-	-	-	-
40-Fuß Container	Anzahl	37	33	19	11	56	44	- 21,4
Container größer 40-Fuß	Anzahl	-	-	-	-	-	-	-
Insgesamt	TEU	708	437	616	346	1 324	783	- 40,9
Mittellandkanalgebiet								
20-Fuß Container	Anzahl	1 232	860	1 288	898	2 520	1 758	- 30,2
30-Fuß Container	Anzahl	-	-	-	-	-	-	-
40-Fuß Container	Anzahl	95	163	161	156	256	319	+ 24,6
Container größer 40-Fuß	Anzahl	-	-	-	-	-	-	-
Insgesamt	TEU	1 422	1 186	1 610	1 210	3 032	2 396	- 21,0
Wasserstraßengebiete insgesamt								
20-Fuß Container	Anzahl	1 866	1 231	1 866	1 222	3 732	2 453	- 34,3
30-Fuß Container	Anzahl	-	-	-	-	-	-	-
40-Fuß Container	Anzahl	132	196	180	167	312	363	+ 16,3
Container größer 40-Fuß	Anzahl	-	-	-	-	-	-	-
Insgesamt	TEU	2 130	1 623	2 226	1 556	4 356	3 179	- 27,0

2.8 Containerumschlag nach Wasserstraßengebieten, Containerart, Anzahl, TEU und Hauptverkehrsbeziehungen
im Februar und Januar bis Februar 2016

Containerart	Einheit	Container- umschlag insgesamt	Empfang		Versand	
			davon aus Häfen		davon nach Häfen	
			in Deutschland	im Ausland	in Deutschland	im Ausland
Februar						
Elbegebiet						
20-Fuß Container	Anzahl	494	263	-	231	-
30-Fuß Container	Anzahl	-	-	-	-	-
40-Fuß Container	Anzahl	30	19	-	11	-
Container größer 40-Fuß	Anzahl	-	-	-	-	-
Insgesamt	TEU	554	301	-	253	-
Mittellandkanalgebiet						
20-Fuß Container	Anzahl	958	470	-	488	-
30-Fuß Container	Anzahl	-	-	-	-	-
40-Fuß Container	Anzahl	143	80	-	63	-
Container größer 40-Fuß	Anzahl	-	-	-	-	-
Insgesamt	TEU	1 244	630	-	614	-
Wasserstraßengebiete insgesamt						
20-Fuß Container	Anzahl	1 452	733	-	719	-
30-Fuß Container	Anzahl	-	-	-	-	-
40-Fuß Container	Anzahl	173	99	-	74	-
Container größer 40-Fuß	Anzahl	-	-	-	-	-
Insgesamt	TEU	1 798	931	-	867	-
Januar-Februar						
Elbegebiet						
20-Fuß Container	Anzahl	695	371	-	324	-
30-Fuß Container	Anzahl	-	-	-	-	-
40-Fuß Container	Anzahl	44	33	-	11	-
Container größer 40-Fuß	Anzahl	-	-	-	-	-
Insgesamt	TEU	783	437	-	346	-
Mittellandkanalgebiet						
20-Fuß Container	Anzahl	1 758	860	-	898	-
30-Fuß Container	Anzahl	-	-	-	-	-
40-Fuß Container	Anzahl	319	163	-	156	-
Container größer 40-Fuß	Anzahl	-	-	-	-	-
Insgesamt	TEU	2 396	1 186	-	1 210	-
Wasserstraßengebiete insgesamt						
20-Fuß Container	Anzahl	2 453	1 231	-	1 222	-
30-Fuß Container	Anzahl	-	-	-	-	-
40-Fuß Container	Anzahl	363	196	-	167	-
Container größer 40-Fuß	Anzahl	-	-	-	-	-
Insgesamt	TEU	3 179	1 623	-	1 556	-

3. Schiffsverkehr auf Binnenwasserstraßen Sachsen-Anhalts

3.1 Schiffsverkehr nach Monaten

Zeitraum	2016			2015	Veränderung 2016/2015 um %
	Schiffe beladen	Schiffe unbeladen	Schiffe gesamt	Schiffe gesamt	
Januar	462	375	837	1 108	- 24,5
Februar	643	509	1 152	1 227	- 6,1
März	1 468	...
April	1 313	...
Mai	1 233	...
Juni	1 416	...
Juli	1 325	...
August	1 259	...
September	1 231	...
Oktober	1 153	...
November	1 198	...
Dezember	1 041	...
Insgesamt	14 972	...

3.2 Schiffsverkehr nach Wasserstraßengebieten, Beladungszustand und Flagge im Februar 2016

Flagge	Schiffe mit eigenem Antrieb					Schiffe ohne eigenen Antrieb				
	beladen			unbeladen		beladen			unbeladen	
	Anzahl	Trag- fähigkeit 1 000 t	Aus-/ Ein- ladungen 1 000 t	Anzahl	Trag- fähigkeit 1 000 t	Anzahl	Trag- fähigkeit 1 000 t	Aus-/ Ein- ladungen 1 000 t	Anzahl	Trag- fähigkeit 1 000 t
Elbegebiet										
Deutschland	220	295	218	185	242	53	46	26	47	40
Niederlande	38	44	35	37	43	5	5	4	5	5
Belgien	4	7	4	4	7	-	-	-	-	-
Luxemburg	1	1	1	1	1	-	-	-	-	-
Schweiz	1	2	1	1	2	-	-	-	-	-
Tschechien	17	19	13	14	15	5	5	3	3	3
Polen	15	17	13	13	13	11	7	6	11	7
Insgesamt	296	384	285	255	323	74	63	39	66	55
Mittellandkanalgebiet										
Deutschland	144	215	160	95	136	24	35	14	7	8
Niederlande	62	73	61	43	52	1	1	1	1	1
Frankreich	1	1	0	1	1	-	-	-	-	-
Tschechien	19	20	16	19	20	3	3	2	3	3
Polen	14	13	10	14	13	5	4	3	5	4
Insgesamt	240	322	248	172	222	33	42	20	16	15
Wasserstraßengebiete insgesamt										
Deutschland	364	510	378	280	378	77	81	40	54	48
Niederlande	100	117	97	80	94	6	5	5	6	5
Belgien	4	7	4	4	7	-	-	-	-	-
Luxemburg	1	1	1	1	1	-	-	-	-	-
Frankreich	1	1	0	1	1	-	-	-	-	-
Schweiz	1	2	1	1	2	-	-	-	-	-
Tschechien	36	39	29	33	36	8	8	5	6	6
Polen	29	31	23	27	26	16	11	9	16	11
Insgesamt	536	706	534	427	545	107	105	59	82	70

3.3 Schiffsverkehr nach Wasserstraßengebieten, Beladungszustand und Flagge Januar bis Februar 2016

Flagge	Schiffe mit eigenem Antrieb					Schiffe ohne eigenen Antrieb				
	beladen			unbeladen		beladen			unbeladen	
	Anzahl	Trag- fähigkeit 1 000 t	Aus-/ Ein- ladungen 1 000 t	Anzahl	Trag- fähigkeit 1 000 t	Anzahl	Trag- fähigkeit 1 000 t	Aus-/ Ein- ladungen 1 000 t	Anzahl	Trag- fähigkeit 1 000 t
	Elbegebiet									
Deutschland	366	500	371	306	407	85	76	44	73	63
Niederlande	62	73	60	58	69	5	5	4	5	5
Belgien	6	9	5	6	9	-	-	-	-	-
Luxemburg	1	1	1	1	1	-	-	-	-	-
Schweiz	1	2	1	1	2	-	-	-	-	-
Tschechien	39	44	28	29	33	10	10	5	7	7
Polen	22	24	18	20	20	17	10	8	17	10
Insgesamt	497	653	485	421	541	117	101	61	102	85
	Mittellandkanalgebiet									
Deutschland	257	372	280	184	256	42	59	22	14	15
Niederlande	104	124	106	79	96	1	1	1	1	1
Belgien	2	2	2	2	2	-	-	-	-	-
Frankreich	1	1	0	1	1	-	-	-	-	-
Tschechien	30	32	26	30	32	6	5	4	6	5
Polen	43	41	34	39	37	5	4	3	5	4
Insgesamt	437	572	447	335	424	54	69	30	26	25
	Wasserstraßengebiete insgesamt									
Deutschland	623	872	651	490	663	127	135	66	87	78
Niederlande	166	197	166	137	165	6	5	5	6	5
Belgien	8	11	7	8	11	-	-	-	-	-
Luxemburg	1	1	1	1	1	-	-	-	-	-
Frankreich	1	1	0	1	1	-	-	-	-	-
Schweiz	1	2	1	1	2	-	-	-	-	-
Tschechien	69	76	54	59	65	16	15	9	13	12
Polen	65	65	52	59	57	22	14	11	22	14
Insgesamt	934	1 224	932	756	965	171	170	91	128	111

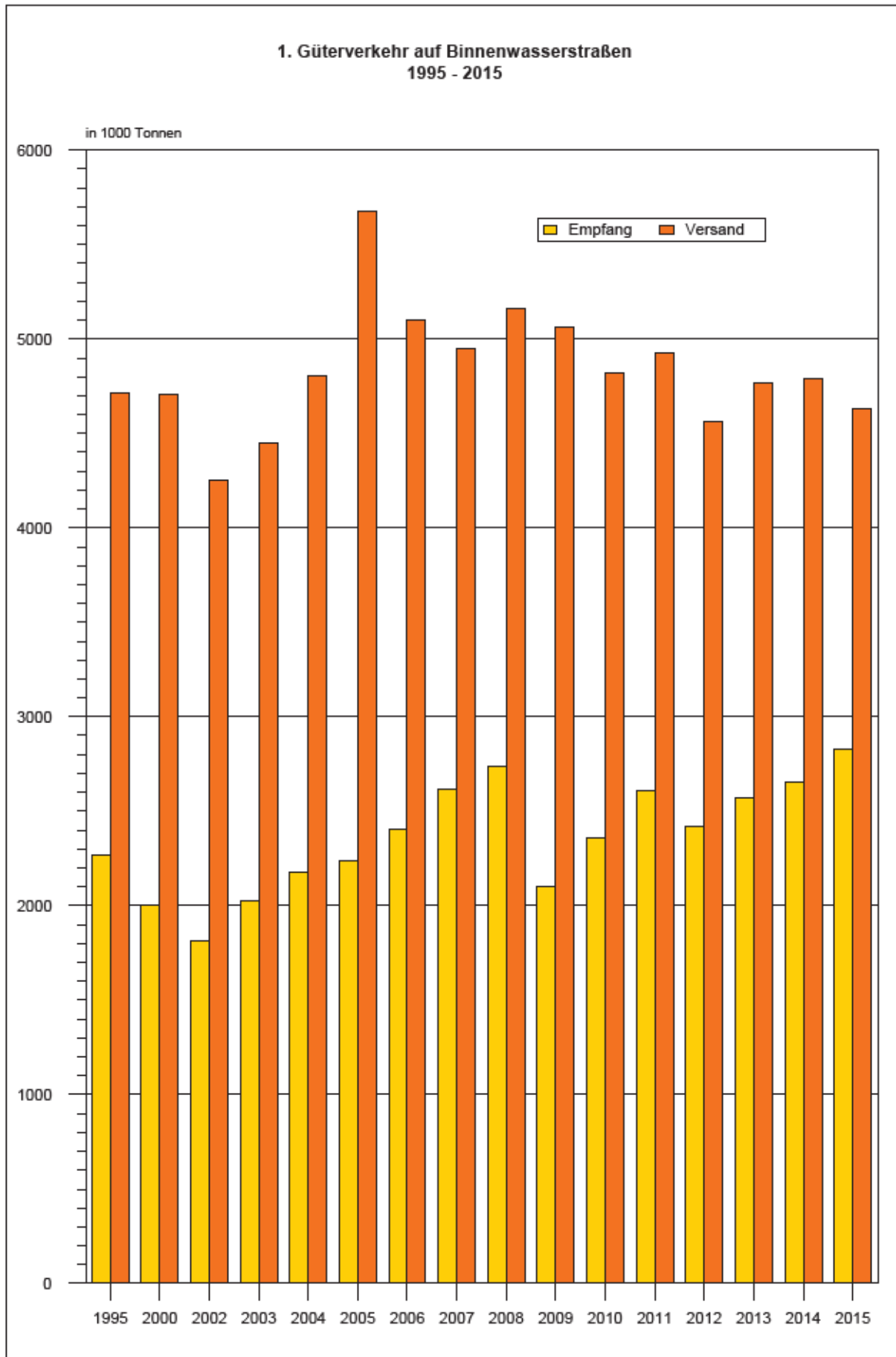

2. Gesamtgüterumschlag auf Binnenwasserstraßen der Jahre 2015 bis 2016

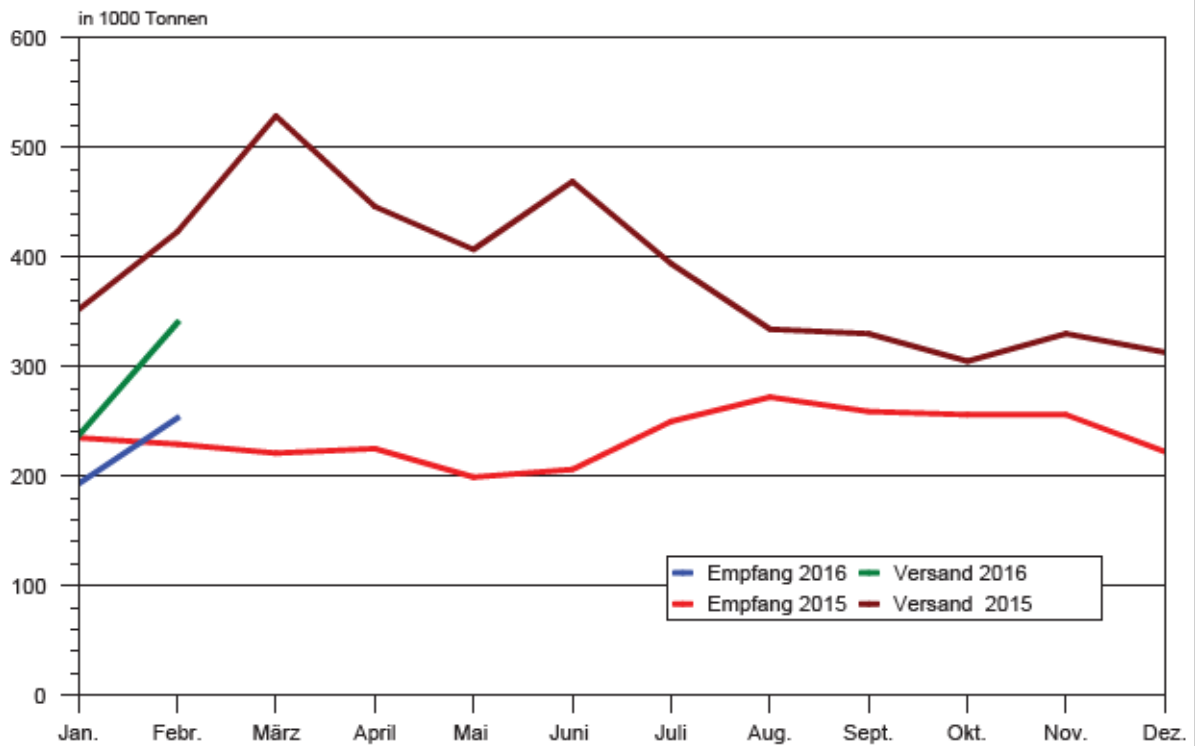

3. Güterumschlag nach Hauptverkehrsbeziehungen der Jahre 2015 bis 2016

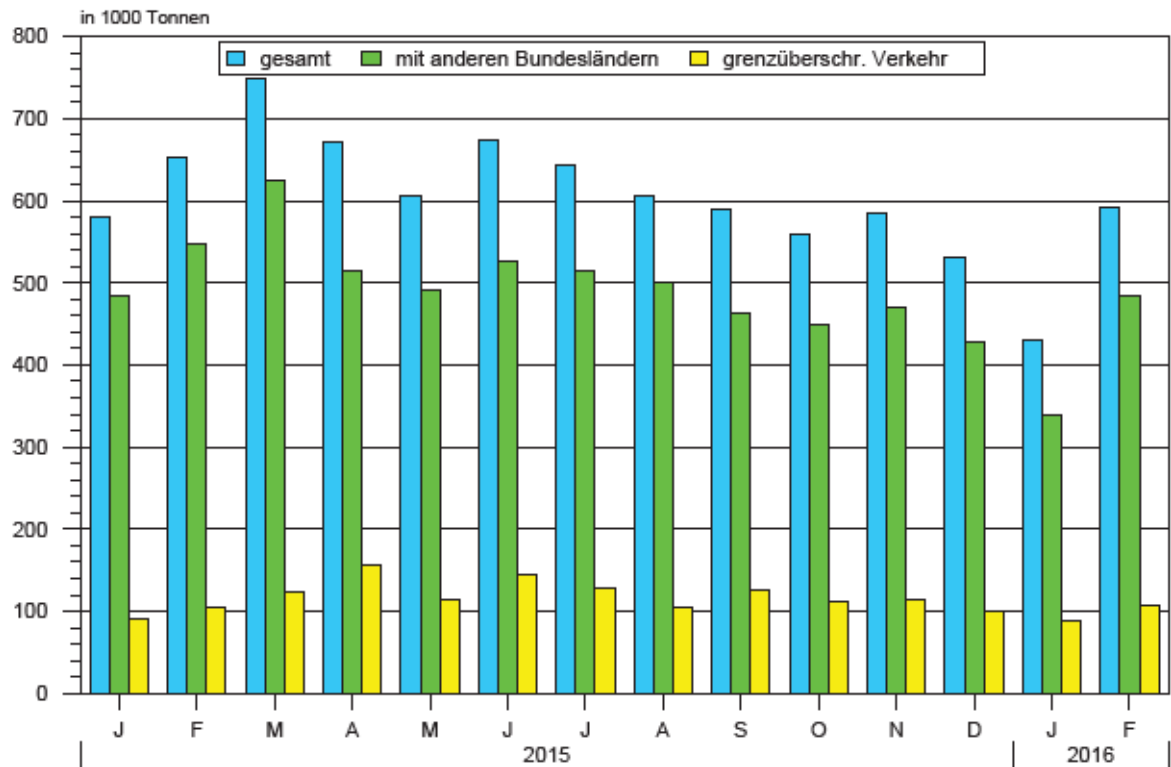

4. Güterumschlag nach ausgewählten Güterabteilungen Februar 2016

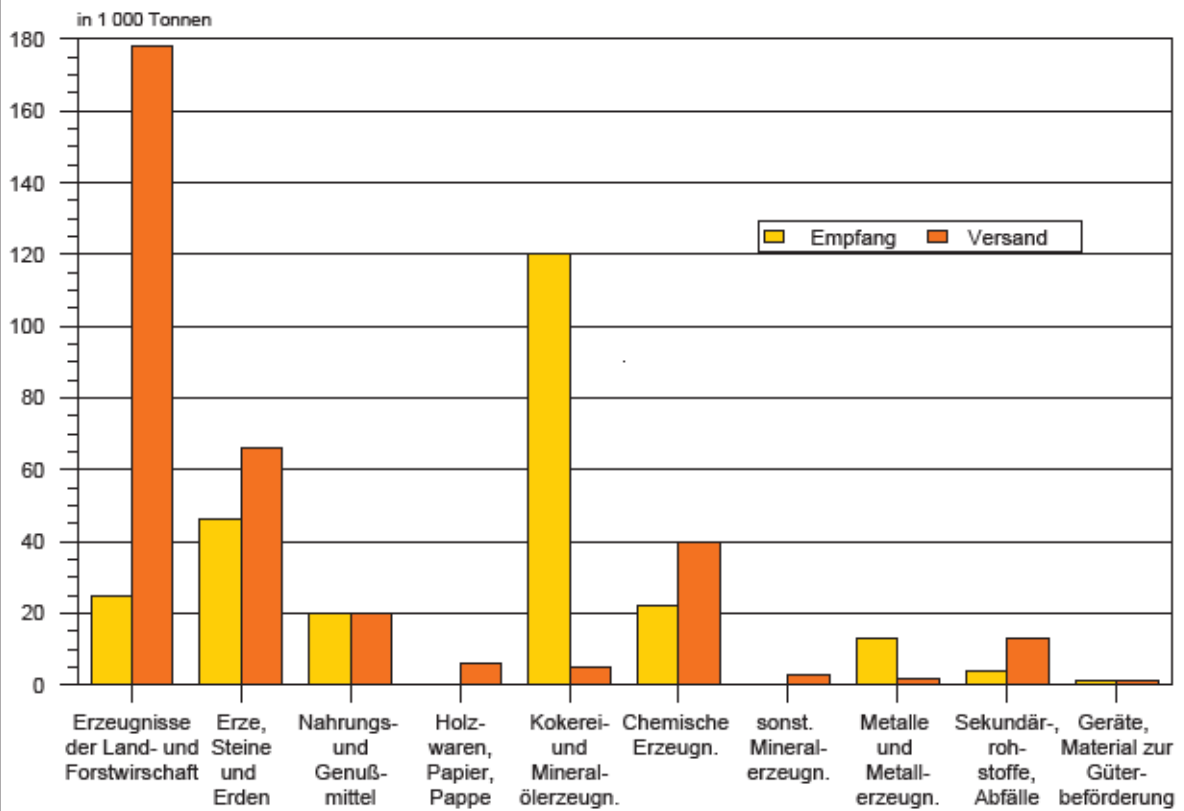

5. Güterumschlag nach Wasserstraßengebieten Februar 2016

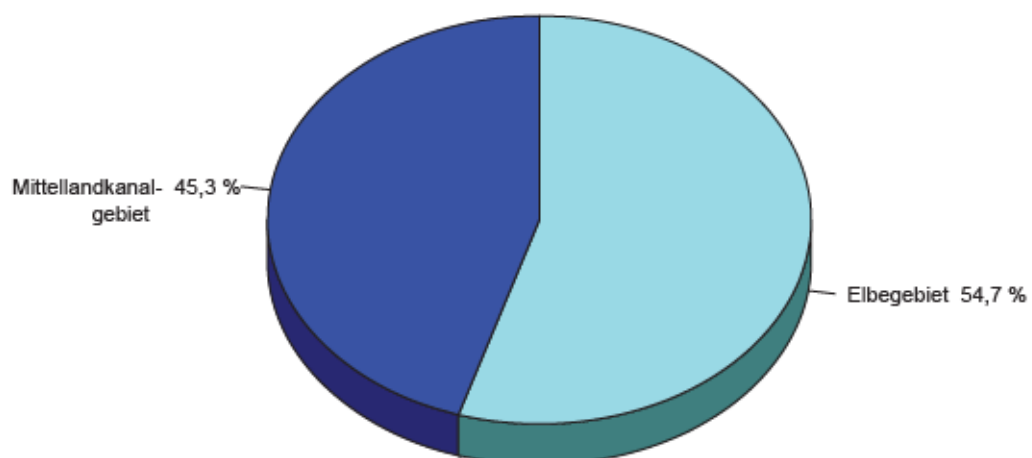

6. Schiffsankünfte und -abgänge nach Monaten der Jahre 2015 bis 2016

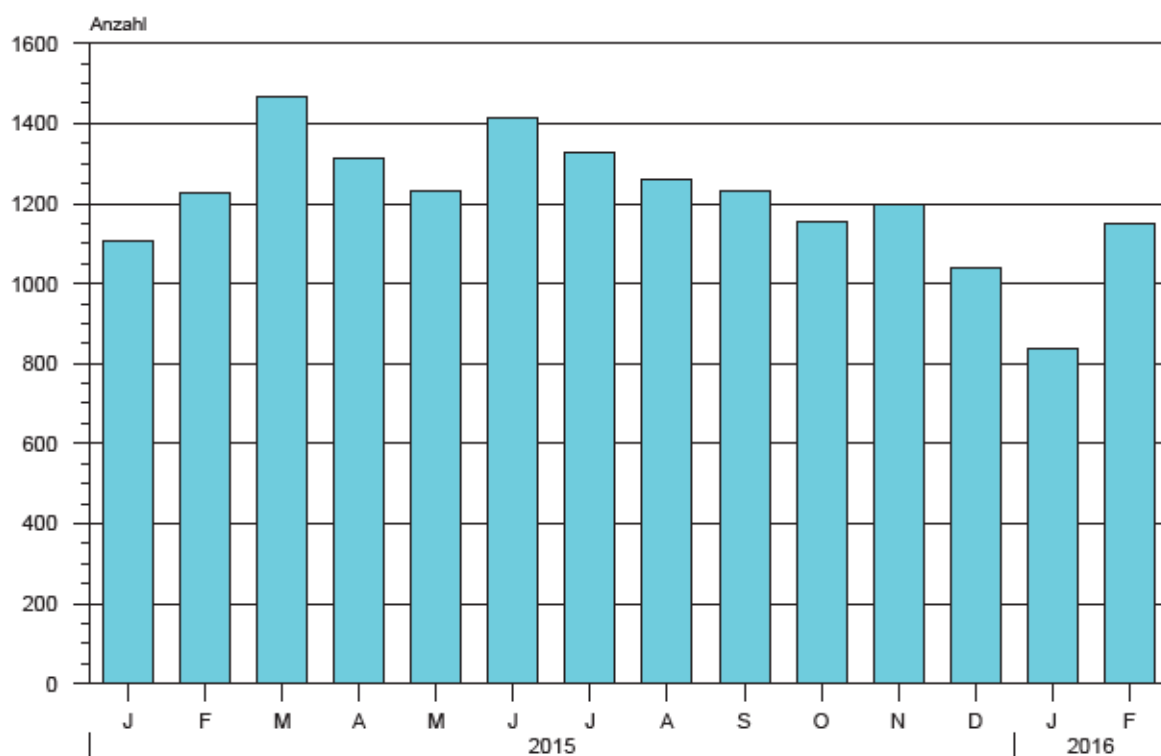

7. Schiffsankünfte und -abgänge nach Herkunftsländern im Februar 2016

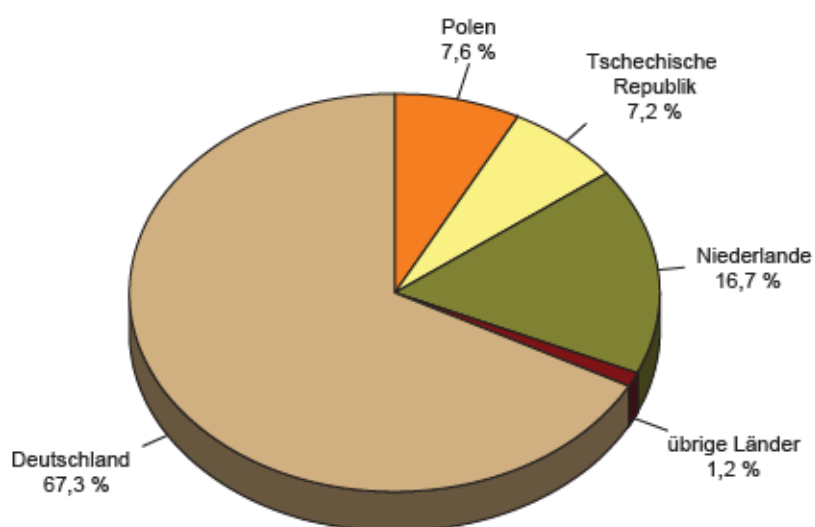

NST-2007 Übersicht über die Gliederung

Abteilung	Bezeichnung
01	Erzeugnisse der Landwirtschaft, Jagd und Forstwirtschaft; Fische und Fischereierzeugnisse
02	Kohle, rohes Erdöl und Erdgas
03	Erze, Steine und Erden, sonstige Bergbauerzeugnisse; Torf; Uran- und Thoriumerze
04	Nahrungs- und Genußmittel
05	Textilien und Bekleidung; Leder und Lederwaren
06	Holz sowie Holz-, Kork- und Flechtwaren (ohne Rohholz und Möbel); Papier, Pappe und Waren daraus; Verlags- und Druckerzeugnisse, bespielte Ton-, Bild- und Datenträger
07	Kokereierzeugnisse und Mineralölerzeugnisse
08	Chemische Erzeugnisse und Chemiefasern; Gummi- und Kunststoffwaren; Spalt- und Brutstoffe
09	Sonstige Mineralerzeugnisse
10	Metalle und Halbzeug daraus; Metallerzeugnisse, ohne Maschinen und Geräte
11	Maschinen und Ausrüstungen a.n.g.; Büromaschinen, Datenverarbeitungsgeräte und -einrichtungen; Geräte der Elektrizitätserzeugung und -verteilung u.Ä.; Nachrichtentechnik, Rundfunk- und Fernsehgeräte sowie elektronische Bauelemente; Medizin-, Mess-, steuerungs- und regelungstechnische Erzeugnisse; optische Erzeugnisse; Uhren
12	Fahrzeuge
13	Möbel, Schmuck, Musikinstrumente, Sportgeräte, Spielwaren und sonstige Erzeugnisse
14	Sekundärrohstoffe, kommunale Abfälle und sonstige Abfälle
15	Post, Pakete
16	Geräte und Material für die Güterbeförderung
17	Im Rahmen von privaten und gewerblichen Umzügen beförderte Güter; von den Fahrgästen getrennt befördertes Gepäck; zum Zwecke der Reparatur bewegte Fahrzeuge ; sonstige nichtmarktbestimmte Güter a.n.g.
18	Sammelgut: eine Mischung verschiedener Arten von Gütern, die zusammen befördert werden
19	Nicht identifizierbare Güter: Güter, die sich aus irgendeinem Grund nicht genau bestimmen lassen und daher nicht den Gruppen 01-16 zugeordnet werden können
20	Sonstige Güter a.n.g.

a.n.g. anderweitig nicht genannt

Veröffentlichungen ¹⁾ im Statistischen Landesamt Sachsen-Anhalt

Im Monat August 2016 erschienen:

Bestell-Nr.	Kennziffer/ Periodizität	Titel	Preis (in EUR)
1 Z 0 03	Z	Statistisches Monatsheft 8/16	5,50
2 V 0 01	V	Amtliches Verzeichnis der Landesbehörden - Stand: 01.07.2016 -	5,50
3 A 1 02	A I, A II, A III - j/15	Bevölkerung der Gemeinden - Stand: 31.12.2015	4,50
3 A 1 13	A I, AVI - j/15	Ergebnisse des Mikrozensus - Haushalt und Familie - 2015	5,00
3 A 1 14	A I, AVI - j/15	Ergebnisse des Mikrozensus - Bevölkerung und Erwerbstätigkeit - 2015	5,00
3 A 2 01	A II - -/12/14	Sterbetafeln - 2012/2014 -	3,50
3 A 4 06	A IV - j14	Krankheiten der Patienten der Krankenhäuser und der Vorsorge- oder Rehabilitationseinrichtungen - Diagnosedaten - Jahr 2014	6,00
3 A 6 06	A VI - j/15	Pendlerströme der sozialversicherungspflichtig Beschäftigten - Stichtag: 30.06.2015 -	3,00
3 B 3 03	B III - j/15	Akademische, staatliche und kirchliche Abschlussprüfungen - Prüfungsjahr 2015 -	7,00
3 E 1 02	E I - m-4/16	Beschäftigte, Umsatz im Verarbeitenden Gewerbe sowie im Bergbau und der Gewinnung von Steinen und Erden - April 2016 - Vorläufige Ergebnisse Betriebe mit 50 und mehr tätigen Personen	5,00
3 E 1 03	E I - j/15	Beschäftigte, Umsatz im Verarbeitenden Gewerbe sowie im Bergbau und der Gewinnung von Steinen und Erden - Jahr 2015 -	10,50
3 E 2 01	E II - m-4/16	Umsatz, Tätige Personen, Auftragseingang und Auftragsbestand im Baugewerbe April 2016	2,50
3 E 2 01	E II - m-5/16	Umsatz, Tätige Personen, Auftragseingang und Auftragsbestand im Baugewerbe Mai 2016	2,50
3 F 1 02	F I, F II - j/15	Baufertigstellungen, Bauabgang und Wohnungsbestand im Wohn- und Nichtwohnbau - Jahr 2015 -	4,50
3 G 1 03	G I - m-12/14	Entwicklung von Umsatz und Beschäftigten im Kraftfahrzeughandel - Dezember 2014 -	1,50
3 G 1 03	G I - m-1-12/15	Entwicklung von Umsatz und Beschäftigten im Kraftfahrzeughandel - Dezember 2015 -	1,50
3 G 1 03	G I - m-1/16	Entwicklung von Umsatz und Beschäftigten im Kraftfahrzeughandel - Januar 2016 -	1,50
3 G 1 03	G I - m-2/16	Entwicklung von Umsatz und Beschäftigten im Kraftfahrzeughandel - Februar 2016 -	1,50
3 G 1 03	G I - m-3/16	Entwicklung von Umsatz und Beschäftigten im Kraftfahrzeughandel - März 2016 -	1,50
3 M 1 02	M I - vj-1/16	Preisindizes für Bauwerke - Februar 2016 -	3,00
3 M 1 03	M I - j/15	Kaufwerte landwirtschaftlicher Grundstücke - Jahr 2015 -	1,50
3 N 1 04	N I - vj-4/15	Verdienste im Produzierenden Gewerbe und im Dienstleistungsbereich IV. Quartal 2015	5,00
3 P 1 02	P I - j/15	Entstehung und Verwendung des Bruttoinlandsprodukts sowie Einkommen der privaten Haushalte - 1991 bis 2015; Stand: Frühjahr 2016 -	8,50

1) Veröffentlichung als PDF-Datei kostenfrei erhältlich - bei Bestellung bitte die erste Stelle der Bestellnummer durch eine „8“ ersetzen