

STATISTISCHE BERICHTE

H II
m-11/15

Bestellnummer:
3H201

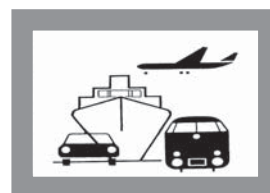

Verkehr

Binnenschifffahrt

November 2015



SACHSEN-ANHALT

Statistisches Landesamt

Herausgabemonat: März 2016

Zu beziehen durch das

Statistische Landesamt Sachsen-Anhalt
Dezernat Öffentlichkeitsarbeit
Postfach 20 11 56
06012 Halle (Saale)

Preis: 4,00 EUR (kostenfrei als PDF-Datei verfügbar - Bestellnummer: 6H201)

Inhaltliche Verantwortung:

Dezernat: Handel, Gastgewerbe, Dienstleistungen, Verkehr
Frau Pekel
Telefon: 0345 2318-404

Auskünfte erhalten Sie unter:

Telefon: 0345 2318-777
Telefon: 0345 2318-715
Telefon: 0345 2318-716

Telefax: 0345 2318-913
Internet: <http://www.statistik.sachsen-anhalt.de>
E-Mail: info@stala.mi.sachsen-anhalt.de

Vertrieb:

Telefon: 0345 2318-718
E-Mail: shop@stala.mi.sachsen-anhalt.de

Druck: Statistisches Landesamt Sachsen-Anhalt

© Statistisches Landesamt Sachsen-Anhalt, Halle (Saale), 2016

Auszugsweise Vervielfältigung und Verbreitung mit Quellenangabe gestattet.

Bibliothek und Besucherdienst (Merseburger Straße 2):

Montag bis Freitag: 8:00 Uhr bis 12:00 Uhr - möglichst nach Vereinbarung
Telefon: 0345 2318-714
E-Mail: bibliothek@stala.mi.sachsen-anhalt.de

Statistischer Bericht

Binnenschifffahrt

November 2015

Land Sachsen-Anhalt

Inhaltsverzeichnis

	Seite
Vorbemerkungen	4
Tabellen	
1. Güterumschlag auf Binnenwasserstraßen Sachsen-Anhalts - Zusammenfassende Übersichten	
1.1 Güterumschlag nach Hauptverkehrsbeziehungen seit 1991	5
1.2 Güterumschlag nach ausgewählten Güterabteilungen nach NST/R seit 1991	6
1.3 Güterumschlag nach ausgewählten Güterabteilungen nach NST 2007	
1.4 Güterumschlag nach Güterabteilungen und Monaten	7
1.5 Tonnenkilometrische Leistung nach Güterabteilungen und Monaten	8
2. Güterumschlag auf Binnenwasserstraßen Sachsen-Anhalts	
2.1 Güterverkehr und tonnenkilometrische Leistung nach Haupt- verkehrsbeziehungen	10
2.2 Güterumschlag nach Monaten	11
2.3 Güterbeförderung nach Güterabteilungen	12
2.4 Güterumschlag nach Wasserstraßengebieten, Güterhauptgruppen und Hauptverkehrsbeziehungen im Monat	13
2.5 Güterumschlag nach Wasserstraßengebieten, Güterhauptgruppen und Hauptverkehrsbeziehungen im Berichtszeitraum	16
2.6 Containerumschlag nach Containerarten und Hauptverkehrsbeziehungen im Monat/Berichtszeitraum	21
2.7 Containerumschlag nach Wasserstraßengebieten, Containerart, Anzahl und TEU im Monat/Berichtszeitraum	22
2.8 Containerumschlag nach Wasserstraßengebieten, Containerart, Anzahl, TEU und Hauptverkehrsbeziehungen im Monat/Berichtszeitraum	23
3. Schiffsverkehr auf Binnenwasserstraßen Sachsen-Anhalts	
3.1 Schiffsverkehr nach Monaten	24
3.2 Schiffsverkehr nach Wasserstraßengebieten, Beladungszustand und Flagge im Monat	25
3.3 Schiffsverkehr nach Wasserstraßengebieten, Beladungszustand und Flagge im Berichtszeitraum	26
Grafiken	27
Anhang	31

Zeichenerklärung

x	-Tabellenfach gesperrt, weil Aussage nicht sinnvoll
-	- nichts vorhanden
0	- weniger als die Hälfte von 1 in der letzten besetzten Stelle, jedoch mehr als nichts
.	- Zahlenwert unbekannt
...	- Angabe fällt später an

Abkürzungen

TEU Twenty-Foot-Equivalent-Unit (Container ca. 6m Länge)

Abweichungen zu insgesamt sind Rundungsdifferenzen.

Vorbemerkungen

Rechtsgrundlage

Gesetz zur Neuordnung der Statistiken der Schifffahrt und des Güterkraftverkehrs, Art. 1 Gesetz über die Verkehrsstatistik der See- und Binnenschifffahrt sowie des Güterkraftverkehrs (Verkehrsstatistikgesetz - VerkStatG) vom 20. Februar 2004 (BGBl. I S. 318), zuletzt geändert durch Art. 19 des Gesetzes vom 7. September 2007 (BGBl. I S. 2246), in Verbindung mit dem Gesetz über die Statistik für Bundeszwecke Bundesstatistikgesetz (BStatG) vom 22. Januar 1987 (BGBl. I S. 462,565), zuletzt geändert durch Artikel 13 des Gesetzes vom 25. Juli 2013 (BGBl. I S. 2749).

Zweck und Art der Erhebung

Die Ergebnisse dieser Statistik dienen als Grundlage für verkehrspolitische Entscheidungen und Maßnahmen der obersten Verkehrsbehörden des Bundes und der Länder.

Die Erhebungen werden laufend durchgeführt und monatlich ausgewertet. Die Erfassung erfolgt mittels Zählkarten. Für jeden Lade- und Löschvorgang in den Häfen und Umschlagstellen sind über Ankunfts- bzw. Abgangszählkarten Auskünfte zu erteilen.

Binnenschifffahrtsstatistik

Von der Binnenschifffahrtsstatistik wird der die Seegrenzen nicht überschreitende Schiffs- und Güterverkehr auf den Binnenwasserstraßen des Landes sowie der Binnen-See-Verkehr erfasst. Ausgewiesen werden die in den Häfen und sonstigen Umschlagstellen ankommenden und abgegangenen Schiffe.

Deutschland wird in neun Wasserstraßengebiete unterteilt.

Für das Land Sachsen-Anhalt werden für folgende Wasserstraßen Schiffsbewegungen nachgewiesen:

- Elbegebiet
- Mittellandkanalgebiet

Flagge

Für den Nachweis des Schiffs- und Güterverkehrs nach Flaggen ist maßgebend, welche Flagge die Schiffe zum Zeitpunkt der Anschreibung führten.

Güterumschlag

Der Güterumschlag ergibt sich aus den Meldungen über Aus- und Einladungen der in den Häfen ankommenden und abgegangenen Schiffe.

Güterarten

Datenlieferungen an das Statistische Amt der EU machten eine Überarbeitung nötig. Der Nachweis der Güterarten erfolgt somit gemäß der neuen NST-2007, die insgesamt 20 Güterabteilungen umfasst.

Der Nachweis der Güterarten erfolgte bisher nach dem amtlichen Güterverzeichnis – NST/R-Systematisches Güterverzeichnis für die Verkehrsstatistik (Ausgabe 1969). Zugeordnet wurde der Güterumschlag nach den 10 einstelligen Güterabteilungen, 52 zweistelligen Güterhauptgruppen und 175 dreistelligen Gütergruppen.

Hauptverkehrsbeziehungen

Der regionalen Abgrenzung der Binnenschifffahrt liegt das Verzeichnis deutscher und ausländischer Häfen (Ausgabe 1997) zugrunde.

Dargestellt wird der Verkehr innerhalb Deutschlands, d. h. Lokalverkehr (Verkehr innerhalb des Landes) und Wechselverkehr (Verkehr der Bundesländer untereinander) sowie der grenzüberschreitende Verkehr (Verkehr der Häfen der Bundesrepublik mit Häfen außerhalb Deutschlands).

1. Güterumschlag auf Binnenwasserstraßen Sachsen-Anhalts - Zusammenfassende Übersichten

1.1 Güterumschlag nach Hauptverkehrsbeziehungen seit 1991

Jahr	Insgesamt	Darunter		Empfang	Versand
		Verkehr mit anderen Bundesländern ¹	grenzüberschreitender Verkehr		
in 1 000 Tonnen					
1991	2 736	.	.	666	2 070
1992	3 188	.	.	1 032	2 106
1993	3 235	.	.	1 045	2 190
1994	5 380	.	.	1 557	3 823
1995	6 978	5 310	1 669	2 265	4 714
1996	6 531	4 989	1 541	2 262	4 269
1997	7 214	5 583	1 631	2 715	4 499
1998	7 146	5 244	1 902	2 293	4 853
1999	7 302	5 605	1 697	2 257	5 044
2000	6 705	4 105	1 600	2 000	4 705
2001	5 978	4 304	1 673	1 880	4 097
2002	6 068	4 544	1 524	1 813	4 255
2003	6 474	4 669	1 806	2 029	4 445
2004	6 984	4 610	2 373	2 181	4 802
2005	7 909	5 560	2 349	2 234	5 675
2006	7 506	5 191	2 315	2 403	5 103
2007	7 565	4 918	2 647	2 619	4 946
2008	7 897	5 240	2 657	2 734	5 164
2009	7 161	5 079	2 074	2 098	5 064
2010	7 181	4 630	2 532	2 359	4 822
2011	7 539	5 140	2 362	2 609	4 930
2012	6 979	5 257	1 698	2 416	4 563
2013	7 336	5 585	1 711	2 572	4 764
2014	7 450	5 967	1 466	2 657	4 794

¹ bis 2008 Verkehr innerhalb BRD

1.2 Güterumschlag nach ausgewählten Güterabteilungen nach NST/R seit 1991

Jahr	Insgesamt	Darunter			
		0 landwirtschaftl. und verwandte Erzeugnisse	3 Erdöl, Mineralölerzeugn., Gase	6 Steine und Erden	7 Düngemittel
in 1 000 Tonnen					
1991	2 736	539	273	434	601
1992	3 188	677	505	570	526
1993	3 235	713	343	789	421
1994	5 380	931	563	1 971	715
1995	6 978	1 288	1 168	2 355	883
1996	6 531	1 192	1 107	2 448	838
1997	7 214	880	1 320	2 896	897
1998	7 146	1 055	1 191	2 429	1 297
1999	7 302	1 092	1 001	2 377	1 343
2000	6 705	1 496	928	2 067	949
2001	5 978	1 126	938	1 938	820
2002	6 068	1 148	878	2 016	827
2003	6 474	1 593	802	2 140	811
2004	6 984	1 207	758	2 740	798
2005	7 909	1 722	719	2 954	806
2006	7 506	1 649	693	2 612	713
2007	7 565	1 588	613	2 455	712
2008	7 897	1 739	706	2 536	684
2009	7 161	1 776	571	2 417	450
2010	7 181	1 906	639	2 183	533

1.3 Güterumschlag nach ausgewählten Güterabteilungen nach NST 2007 seit 2011¹⁾

Jahr	Insgesamt	Darunter			
		01 Erzeugnisse d. Land-u. Forstw., Fischerei	03 Erze, Steine und Erden	07 Kokerei und Mineral- ölerzeugnisse	08 Chemische Erzeugnisse
in 1 000 Tonnen					
2011	7 539	2 498	2 267	831	719
2012	6 979	2 282	2 036	888	689
2013	7 336	2 614	1 726	1 154	696
2014	7 450	2 729	1 578	1 305	693
2015					
Januar	586	208	101	123	59
Februar	652	260	100	121	69
März	750	338	117	123	59
April	672	276	111	119	62
Mai	606	255	108	109	48
Juni	675	259	125	115	77
Juli	644	221	139	129	68
August	606	178	138	146	50
September	589	170	124	143	63
Oktober	560	136	144	152	51
November	586	174	120	141	61
Dezember

¹⁾ ab 2011 überarbeitete Güterarten

2. Güterumschlag auf Binnenwasserstraßen Sachsen-Anhalts

2.1 Güterverkehr und tonnenkilometrische Leistung nach Hauptverkehrsbeziehungen

Gegenstand der Nachweisung	November	Oktober	November	Januar bis November		
	2014	2015	2015	2014	2015	Veränderung um %
in 1 000 Tonnen						
Güterverkehr nach Hauptverkehrsbeziehungen						
Verkehr innerhalb Sachsen-Anhalts	-	0	-	9	10	+ 11,5
Verkehr mit anderen Bundesländern						
Empfang	192	225	231	1 931	2 173	+ 12,5
Versand	310	223	240	3 598	3 413	- 5,1
Grenzüberschreitender Verkehr						
Empfang	36	30	25	528	424	- 19,7
Versand	85	81	90	829	896	+ 8,0
Durchgangsverkehr	-	-	-	-	-	-
Gesamtverkehr	623	560	586	6 896	6 916	+ 0,3
darunter Verkehr mit deutschen Schiffen	469	413	436	4 757	4 824	+ 1,4
Tonnenkilometrische Leistung nach Hauptverkehrsbeziehungen						
Verkehr innerhalb Sachsen-Anhalts	-	0	-	1	1	+ 75,4
Verkehr mit anderen Bundesländern						
Empfang	58	61	65	586	593	+ 1,2
Versand	83	55	58	952	915	- 3,9
Grenzüberschreitender Verkehr						
Empfang	17	14	11	256	200	- 21,8
Versand	43	43	47	428	466	+ 8,7
Durchgangsverkehr	-	-	-	-	-	-
Gesamtverkehr	200	173	181	2 222	2 175	- 2,1
darunter Verkehr mit deutschen Schiffen	133	114	118	1 341	1 333	- 0,6

2.2 Güterumschlag nach Monaten

Zeitraum	2014			2015			Veränderung	
	Empfang	Versand	gesamt	Empfang	Versand	gesamt	2015/2014	
in 1 000 Tonnen							um %	
Januar	177	392	569	235	352	586	+	3,0
Februar	163	380	543	229	423	652	+	20,1
März	220	476	696	221	529	750	+	7,7
April	243	418	661	225	446	672	+	1,7
Mai	243	373	616	199	407	606	-	1,6
Juni	200	350	550	206	469	675	+	22,6
Juli	250	371	621	250	394	644	+	3,6
August	260	472	732	272	334	606	-	17,3
September	237	392	628	259	330	589	-	6,3
Oktober	246	420	667	256	305	560	-	15,9
November	228	394	623	256	330	586	-	5,9
Dezember	189	356	545
Insgesamt	2 657	4 794	7 450

2.4 Güterumschlag nach Wasserstraßengebieten, Güterhauptgruppen und Hauptverkehrsbeziehungen im November 2015

NST- 2007 Abteilung Gruppe	Güterabteilung Gütergruppe	Güter- umschlag insgesamt	Empfang		Versand	
			davon aus Häfen		davon nach Häfen	
			in Deutschland	im Ausland	in Deutschland	im Ausland
in 1 000 Tonnen						
Elbegebiet						
01	Erzeugnisse der Land- u. Forstwirtschaft	89	3	3	42	41
01.1	Getreide	82	-	-	42	41
01.5	Forstwirtschaftliche Erzeugnisse	0	-	-	-	0
01.7	Andere Erzeugnisse pflanzlichen Ursprungs	7	3	3	-	-
03	Erze, Steine u. Erden, sonst. Bergbauerzeugn.	45	3	2	41	-
03.4	(Koch-) Salz, Meerwasser	2	-	2	-	-
03.5	Steine und Erden, Sand, Ton u. ä.	44	3	-	41	-
04	Nahrungs- und Genussmittel	26	15	-	11	-
04.6	Stärke (-erzeugnisse), Futtermittel	26	15	-	11	-
07	Kokerei- und Mineralölerzeugnisse	140	134	1	5	-
07.2	Flüssige Mineralölerzeugnisse	140	134	1	5	-
08	Chemische Erzeugnisse	13	6	2	4	1
08.1	Chemische Grundstoffe (mineralisch)	1	1	-	-	-
08.2	Chemische Grundstoffe (organisch)	8	3	-	4	1
08.3	Stickstoffverbindungen, Düngemittel	2	-	2	-	-
08.4	Basiskunststoffe, Kautschuk	2	2	-	-	-
08.6	Gummi- und Kunststoffwaren	0	-	-	0	-
09	Sonstige Mineralerzeugnisse	4	2	-	1	1
09.3	Sonstige Baumaterialien und -erzeugnisse	4	2	-	1	1
10	Metalle und Metallerzeugnisse	2	-	2	-	-
10.1	Roheisen, Sathl, Ferrolegierungen	2	-	2	-	-
11	Maschinen und Ausrüstungen	2	0	0	1	1
11.8	Sonstige Maschinen	2	0	0	1	1
14	Sekundärrohstoffe, Abfälle	18	5	-	11	2
14.2	Sonstige Abfälle und Sekundärrohstoffe	18	5	-	11	2
16	Geräte und Material zur Güterbeförderung	0	0	-	0	-
16.1	Leere Container und Wechselbehälter	0	0	-	0	-
	Insgesamt	341	168	10	116	46

Noch 2.4 Güterumschlag nach Wasserstraßengebieten, Güterhauptgruppen und Hauptverkehrsbeziehungen im November 2015

NST- 2007 Abteilung Gruppe	Güterabteilung Gütergruppe	Güter- umschlag insgesamt	Empfang		Versand	
			davon aus Häfen		davon nach Häfen	
			in Deutschland	im Ausland	in Deutschland	im Ausland
in 1 000 Tonnen						
Mittellandkanalgebiet						
01	Erzeugnisse d. Land- u. Forstwirtschaft	85	19	2	23	41
01.1	Getreide	67	5	0	21	41
01.5	Forstwirtschaftliche Erzeugnisse	0	-	-	0	-
01.7	Andere Erzeugnisse pflanzlichen Ursprungs	17	14	2	2	-
03	Erze, Steine u. Erden, sonst. Bergbauerzeugn.	75	25	-	50	-
03.4	(Koch-) Salz, Meerwasser	0	-	-	0	-
03.5	Steine und Erden, Sand, Ton u. ä.	75	25	-	50	-
04	Nahrungs- und Genussmittel	25	13	2	10	-
04.3	Verarbeitetes Gemüse	0	0	-	-	-
04.6	Stärke(-erzeugnisse), Futtermittel	25	13	2	10	-
05	Textilien, Bekleidung, Leder	0	0	-	-	-
05.1	Textilien	0	0	-	-	-
07	Kokerei- und Mineralölerzeugnisse	1	-	1	-	-
07.4	Feste oder wachsartige Mineralölerzeugnisse	1	-	1	-	-
08	Chemische Erzeugnisse	48	3	4	37	3
08.1	Chemische Grundstoffe (mineralisch)	0	-	-	0	-
08.3	Stickstoffverbindungen, Düngemittel	47	2	4	37	3
08.5	Pharmazeutische Erzeugnisse	0	-	-	0	-
08.6	Gummi- oder Kunststoffwaren	1	1	-	-	-
09	Sonstige Mineralerzeugnisse	0	0	-	0	-
09.1	Glas, Porzellan u. ä. Erzeugnisse	0	-	-	0	-
09.3	Sonstige Baumaterialien und -erzeugnisse	0	0	-	-	-
10	Metalle und Metallerzeugnisse	7	0	5	1	-
10.1	Roheisen, Stahl und Ferrolegierungen	5	0	5	-	-
10.2	NE-Metalle, Halbzeug	0	-	-	0	-
10.5	Heizkessel, sonstige Metallerzeugnisse	1	0	-	1	-
11	Maschinen und Ausrüstungen	0	-	-	0	-
11.4	Geräte der Elektrizitätserzeugung	0	-	-	0	-
11.8	Sonstige Maschinen	0	-	-	0	-
14	Sekundärrohstoffe, Abfälle	2	1	-	1	-
14.2	Sonstige Abfälle und Sekundärrohstoffe	2	1	-	1	-
16	Geräte u. Material zur Güterbeförderung	2	1	-	0	-
16.1	Leere Container und Wechselbehälter	2	1	-	0	-
	Insgesamt	245	63	15	123	44

Noch 2.4 Güterumschlag nach Wasserstraßengebieten, Güterhauptgruppen und Hauptverkehrsbeziehungen im November 2015

NST- 2007 Abteilung Gruppe	Güterabteilung Gütergruppe	Güter- umschlag insgesamt	Empfang		Versand	
			davon aus Häfen		davon nach Häfen	
			in Deutschland	im Ausland	in Deutschland	im Ausland
in 1 000 Tonnen						
Wasserstraßengebiete insgesamt						
01	Erzeugnisse der Land- und Forstwirtschaft	174	22	6	65	81
01.1	Getreide	149	5	0	63	81
01.5	Forstwirtschaftliche Erzeugnisse	1	-	-	0	0
01.7	Andere Erzeugnisse pflanzlichen Ursprungs	24	17	5	2	-
03	Erze, Steine u. Erden, sonst. Bergbauerzeugn.	120	28	2	91	-
03.4	(Koch-) Salz, Meerwasser	2	-	2	0	-
03.5	Steine und Erden, Sand, Ton u. ä.	118	28	-	91	-
04	Nahrungs- und Genussmittel	51	28	2	21	-
04.3	Verarbeitetes Obst und Gemüse	0	0	-	-	-
04.6	Stärke(-erzeugnisse), Futtermittel	51	28	2	21	-
05	Textilien, Bekleidung, Leder	0	0	-	-	-
05.1	Textilien	0	0	-	-	-
07	Kokerei- und Mineralölerzeugnisse	141	134	2	5	-
07.2	Flüssige Mineralölerzeugnisse	140	134	1	5	-
07.4	Feste oder wachartige Mineralölerzeugnisse	1	-	1	-	-
08	Chemische Erzeugnisse	61	9	6	41	5
08.1	Chemische Grundstoffe (mineralisch)	1	1	-	0	-
08.2	Chemische Grundstoffe (organisch)	8	3	-	4	1
08.3	Stickstoffverbindungen, Düngemittel	49	2	6	37	3
08.4	Basiskunststoffe, Kautschuk	2	2	-	-	-
08.5	Pharmazeutische Erzeugnisse	0	-	-	0	-
08.6	Gummi- oder Kunststoffwaren	1	1	-	0	-
09	Sonstige Mineralerzeugnisse	5	2	-	1	1
09.1	Glas, Porzellan und ähnliche Erzeugnisse	0	-	-	0	-
09.3	Sonstige Baumaterialien und -erzeugnisse	5	2	-	1	1
10	Metalle und Metallerzeugnisse	9	0	7	1	-
10.1	Roheisen, Stahl Ferrolegierungen	7	0	7	-	-
10.2	NE-Metalle, Halbzeug	0	-	-	0	-
10.5	Heizkessel, sonstige Metallerzeugnisse	1	0	-	1	-
11	Maschinen und Ausrüstungen	2	0	0	1	1
11.4	Geräte der Elektrizitätserzeugung	0	-	-	0	-
11.8	Sonstige Maschinen	2	0	0	1	1
14	Sekundärrohstoffe, Abfälle	20	6	-	11	2
14.2	Sonstige Abfälle u. Sekundärrohstoffe	20	6	-	11	2
16	Geräte u. Material zur Güterbeförderg.	2	1	-	1	-
16.1	Leere Container und Wechselbehälter	2	1	-	1	-
	Insgesamt	586	231	25	240	90

2.5 Güterumschlag nach Wasserstraßengebieten, Güterhauptgruppen und Hauptverkehrsbeziehungen von Januar bis November 2015

NST- 2007 Abteilung Gruppe	Güterabteilung Gütergruppe	Güter- umschlag insgesamt	Empfang		Versand	
			davon aus Häfen		davon nach Häfen	
			in Deutschland	im Ausland	in Deutschland	im Ausland
in 1 000 Tonnen						
Elbegebiet						
01	Erzeugnisse der Land- und Forstwirtschaft	1 064	26	15	702	321
01.1	Getreide	865	7	-	543	315
01.5	Forstwirtschaftliche Erzeugnisse	6	0	-	1	5
01.7	Andere Erzeugnisse pflanzlichen Ursprungs	193	19	15	158	2
02	Kohle, rohes Erdöl, Erdgas	9	2	8	-	-
02.1	Kohle	9	2	8	-	-
03	Erze, Steine u. Erden, sonst. Bergbauerzeugn.	506	45	43	414	3
03.3	Düngemittelminerale	1	1	-	-	-
03.4	(Koch-)Salz, Meerwasser	14	-	13	0	1
03.5	Steine und Erden, Sand, Ton u. ä.	490	44	30	414	2
04	Nahrungs- und Genussmittel	282	137	2	142	1
04.4	Öle und Fette	4	-	2	2	-
04.6	Stärke (-erzeugnisse), Futtermittel	273	137	-	135	1
04.8	Nahrungsmittel (ausser Sammelgut)	4	-	-	4	-
06	Holzwaren, Papier, Pappe, Druckerzeugnisse	37	0	-	37	-
06.1	Holz-, Kork- und Flechtwaren	1	-	-	1	-
06.2	Papier, Pappe und -waren	36	0	-	36	-
07	Kokerei- und Mineralölerzeugnisse	1 414	1 302	12	82	17
07.2	Flüssige Mineralölerzeugnisse	1 414	1 302	12	82	17
08	Chemische Erzeugnisse	168	44	50	73	2
08.1	Chemische Grundstoffe (mineralisch)	20	6	3	11	-
08.2	Chemische Grundstoffe (organisch)	60	3	7	48	2
08.3	Stickstoffverbindungen, Düngemittel	69	16	40	13	-
08.4	Basiskunststoffe, Kautschuk	16	16	-	-	-
08.6	Gummi- oder Kunststoffwaren	4	3	-	1	-
09	Sonstige Mineralerzeugnisse	71	15	1	30	25
09.1	Glas, Porzellan und ähnliche Erzeugnisse	0	0	-	0	-
09.3	Sonstige Baumaterialien und -erzeugnisse	70	15	1	30	25
10	Metalle und Metallerzeugnisse	46	9	36	1	-
10.1	Roheisen, Stahl, Ferrolegierungen	30	7	22	-	-
10.2	NE-Metalle, Halbzeug	15	1	13	1	-
10.5	Heizkessel, sonstige Metallerzeugnisse	2	0	1	0	-
11	Maschinen und Ausrüstungen	41	1	0	37	2
11.2	Haushaltsgeräte	0	0	-	-	-
11.4	Geräte der Elektrizitätserzeugung	2	1	-	1	-
11.8	Sonstige Maschinen	39	1	0	36	2
12	Fahrzeuge	0	-	-	0	-
12.1	Erzeugnisse der Automobilindustrie	0	-	-	0	-
14	Sekundärrohstoffe, Abfälle	206	60	2	113	31
14.1	Hausmüll und kommunale Abfälle	6	6	-	0	-
14.2	Sonstige Abfälle und Sekundärrohstoffe	200	54	2	113	31
16	Geräte und Material zur Güterbeförderung	6	2	-	5	-
16.1	Leere Container und Wechselbehälter	6	2	-	5	-
16.2	Paletten, Verpackungsmaterial	0	0	-	-	-
	Insgesamt	3 851	1 644	169	1 635	404

Noch 2.5 Güterumschlag nach Wasserstraßengebieten, Güterhauptgruppen und Hauptverkehrsbeziehungen von Januar bis November 2015

NST- 2007 Abteilung Gruppe	Güterabteilung Gütergruppe	Güter- umschlag insgesamt	Empfang		Versand	
			davon aus Häfen		davon nach Häfen	
			in Deutschland	im Ausland	in Deutschland	im Ausland
in 1 000 Tonnen						
Mittellandkanalgebiet						
01	Erzeugnisse der Land- und Forstwirtschaft	1 410	197	44	758	412
01.1	Getreide	1 046	8	3	626	409
01.5	Forstwirtschaftliche Erzeugnisse	23	0	-	23	-
01.7	Andere Erzeugnisse pflanzlichen Ursprungs	341	188	41	109	2
02	Kohle, rohes Erdöl und Erdgas	5	-	5	-	-
02.1	Kohle	5	-	5	-	-
03	Erze, Steine u. Erden, sonst. Bergbauerzeugn.	823	218	43	563	-
03.1	Eisenerze	5	5	-	-	-
03.2	NE-Metallerze	4	-	4	-	-
03.3	Düngemittelminerale	1	1	-	-	-
03.4	(Koch-) Salz, Meerwasser	24	1	2	21	-
03.5	Steine und Erden, Sand, Ton u. ä.	789	211	37	542	-
04	Nahrungs- und Genussmittel	190	60	11	91	28
04.3	Verarbeitetes Obst und Gemüse	1	1	-	-	-
04.6	Stärke(-erzeugnisse), Futtermittel	189	59	11	91	28
04.8	Nahrungsmittel (ausser Sammelgut)	0	-	-	0	-
05	Textilien, Bekleidung, Leder u. ä.	2	2	-	-	-
05.1	Textilien	2	2	-	-	-
06	Holzwaren, Papier, Pappe, Druckerzeugnisse	2	-	-	2	-
06.1	Holz,-Kork- und Flechtwaren	2	-	-	2	-
06.2	Papier, Pappe und -waren	0	-	-	0	-
07	Kokerei- und Mineralölerzeugnisse	8	-	8	0	-
07.1	Kokereierzeugnisse	1	-	1	-	-
07.4	Feste oder wachsartige Mineralölerzeugnisse	7	-	6	0	-
08	Chemische Erzeugnisse	499	44	78	326	51
08.1	Chemische Grundstoffe (mineralisch)	5	0	2	1	2
08.3	Stickstoffverbindungen, Düngemittel	478	35	75	319	49
08.4	Basiskunststoffe, Kautschuk	0	0	-	0	-
08.5	Pharmazeutische Erzeugnisse	6	0	-	6	-
08.6	Gummi- oder Kunststoffwaren	9	9	-	0	-
09	Sonstige Mineralerzeugnisse	9	1	3	3	2
09.1	Glas, Porzellan u. ä. Erzeugnisse	3	0	-	3	-
09.2	Zement, Kalk, gebrannter Gips	2	-	-	0	2
09.3	Sonstige Baumaterialien und -erzeugnisse	4	1	3	0	-
10	Metalle und Metallerzeugnisse	94	1	65	28	-
10.1	Roheisen, Stahl, Ferrolegierungen	66	0	65	0	-
10.2	NE-Metalle, Halbzeug	8	-	-	8	-
10.4	Stahl- und Leichtmetallbauerzeugnisse	0	0	-	-	-
10.5	Heizkessel, sonstige Metallerzeugnisse	21	0	-	20	-

Noch 2.5 Güterumschlag nach Wasserstraßengebieten, Güterhauptgruppen und Hauptverkehrsbeziehungen von Januar bis November 2015

NST- 2007 Abteilung Gruppe	Güterabteilung Gütergruppe	Güter- umschlag insgesamt	Empfang		Versand	
			davon aus Häfen		davon nach Häfen	
			in Deutschland	im Ausland	in Deutschland	im Ausland
in 1 000 Tonnen						
noch Mittellandkanalgebiet						
11	Maschinen und Ausrüstungen	0	0	-	0	-
11.4	Geräte der Elektrizitätserzeugung	0	0	-	0	-
11.8	Sonstige Maschinen	0	0	-	0	-
12	Fahrzeuge	1	-	-	1	-
12.1	Erzeugnisse der Automobilindustrie	1	-	-	1	-
13	Möbel, Musikinstrumente	0	0	-	-	-
13.1	Möbel	0	0	-	-	-
14	Sekundärrohstoffe, Abfälle	14	2	-	11	-
14.2	Sonstige Abfälle und Sekundärrohstoffe	14	2	-	11	-
16	Geräte u. Material zur Güterbeförderung	18	13	-	5	-
16.1	Leere Container und Wechselbehälter	18	13	-	5	-
16.2	Paletten, Verpackungsmaterial	0	0	-	-	-
	Insgesamt	3 074	538	256	1 788	492

Noch 2.5 Güterumschlag nach Wasserstraßengebieten, Güterhauptgruppen und Hauptverkehrsbeziehungen von Januar bis November 2015

NST- 2007 Abteilung Gruppe	Güterabteilung Gütergruppe	Güter- umschlag insgesamt	Empfang		Versand	
			davon aus Häfen		davon nach Häfen	
			in Deutschland	im Ausland	in Deutschland	im Ausland
in 1 000 Tonnen						
Wasserstraßengebiete insgesamt						
01	Erzeugnisse der Land- und Forstwirtschaft	2 474	223	58	1 460	733
01.1	Getreide	1 911	15	3	1 169	724
01.5	Forstwirtschaftliche Erzeugnisse	30	1	-	24	5
01.7	Andere Erzeugnisse pflanzlichen Ursprungs	534	207	56	267	4
02	Kohle, rohes Erdöl und Erdgas	14	2	12	-	-
02.1	Kohle	14	2	12	-	-
03	Erze, Steine u. Erden, sonst. Bergbauerzeugn.	1 329	263	86	977	3
03.1	Eisenerze	5	5	-	-	-
03.2	NE-Metallerze	4	-	4	-	-
03.3	Düngemittelminerale	2	2	-	-	-
03.4	(Koch-) Salz, Meerwasser	38	1	15	21	1
03.5	Steine und Erden Sand, Ton u. ä.	1 279	255	66	955	2
04	Nahrungs- und Genussmittel	472	197	13	233	29
04.3	Verarbeitetes Obst und Gemüse	1	1	-	-	-
04.4	Öle und Fette	4	-	2	2	-
04.6	Stärke(-erzeugnisse), Futtermittel	462	197	11	226	29
04.8	Nahrungsmittel (ausser Sammelgut)	5	-	-	5	-
05	Textilien, Bekleidung, Leder u. ä.	2	2	-	-	-
05.1	Textilien	2	2	-	-	-
06	Holzwaren, Papier, Pappe, Druckerzeugnisse	39	0	-	39	-
06.1	Holz-, Kork- und Flechtwaren	3	-	-	3	-
06.2	Papier, Pappe und -waren	36	0	-	36	-
07	Kokerei- und Mineralölerzeugnisse	1 422	1 302	20	82	17
07.1	Kokereierzeugnisse	1	-	1	-	-
07.2	Flüssige Mineralölerzeugnisse	1 414	1 302	12	82	17
07.4	Feste oder wachsartige Mineralölerzeugnisse	7	-	6	0	-
08	Chemische Erzeugnisse	667	88	127	399	53
08.1	Chemische Grundstoffe (mineralisch)	25	6	5	12	2
08.2	Chemische Grundstoffe (organisch)	60	3	7	48	2
08.3	Stickstoffverbindungen, Düngemittel	547	50	116	332	49
08.4	Basiskunststoffe, Kautschuk	16	16	-	0	-
08.5	Pharmazeutische Erzeugnisse	6	0	-	6	-
08.6	Gummi- oder Kunststoffwaren	13	12	-	1	-
09	Sonstige Mineralerzeugnisse	80	16	4	32	27
09.1	Glas, Porzellan u. ä. Erzeugnisse	3	0	-	3	-
09.2	Zement, Kalk, gebrannter Gips	2	-	-	0	2
09.3	Sonstige Baumaterialien und -erzeugnisse	75	16	4	30	25
10	Metalle und Metallerzeugnisse	140	10	101	29	-
10.1	Roheisen, Stahl, Ferrolegierungen	95	8	87	0	-
10.2	NE-Metalle, Halbzeug	23	1	13	9	-
10.4	Stahl- und Leichtmetallbauerzeugnisse	0	0	-	-	-
10.5	Heizkessel, sonstige Metallerzeugnisse	22	1	1	20	-

Noch 2.5 Güterumschlag nach Wasserstraßengebieten, Güterhauptgruppen und Hauptverkehrsbeziehungen von Januar bis November 2015

NST- 2007 Abteilung Gruppe	Güterabteilung Gütergruppe	Güter- umschlag insgesamt	Empfang		Versand	
			davon aus Häfen		davon nach Häfen	
			in Deutschland	im Ausland	in Deutschland	im Ausland
in 1 000 Tonnen						
noch Wasserstraßengebiete insgesamt						
11	Maschinen und Ausrüstungen	41	1	0	37	2
11.2	Haushaltsgeräte	0	0	-	-	-
11.4	Geräte der Elektrizitätserzeugung	2	1	-	2	-
11.8	Sonstige Maschinen	39	1	0	36	2
12	Fahrzeuge	1	-	-	1	-
12.1	Erzeugnisse der Automobilindustrie	1	-	-	1	-
13	Möbel, Musikinstrumente	0	0	-	-	-
13.1	Möbel	0	0	-	-	-
14	Sekundärrohstoffe, Abfälle	219	62	2	124	31
14.1	Hausmüll und kommunale Abfälle	6	6	-	0	-
14.2	Sonstige Abfälle und Sekundärrohstoffe	214	56	2	124	31
16	Geräte und Material zur Güterbeförderung	25	15	-	10	-
16.1	Leere Container und Wechselbehälter	25	15	-	10	-
16.2	Paletten, Verpackungsmaterial	0	0	-	-	-
	Insgesamt	6 926	2 182	424	3 423	896

2.6 Containerumschlag nach Containerarten und Hauptverkehrsbeziehungen

Containerart	Einheit	Oktober 2015	November 2015	Januar- November		
				2014	2015	Veränderung um %
Verkehr innerhalb Deutschlands						
20-Fuß Container beladen	Anzahl	804	623	8 531	9 057	+ 6,2
30-Fuß Container beladen	Anzahl	-	-	-	-	-
40-Fuß Container beladen	Anzahl	119	62	1 752	1 508	- 13,9
Container größer 40-Fuß beladen	Anzahl	-	-	-	-	-
zusammen	TEU	1 042	747	12 035	12 073	+ 0,3
darin beförderte Güter	Tonnen	22 854	16 605	242 986	254 360	+ 4,7
20-Fuß Container leer	Anzahl	633	583	7 329	8 246	+ 12,5
30-Fuß Container leer	Anzahl	-	-	-	2	x
40-Fuß Container leer	Anzahl	101	120	1 554	1 577	+ 1,5
Container größer 40-Fuß leer	Anzahl	-	-	-	-	-
zusammen	TEU	835	823	10 437	11 403	+ 9,3
Insgesamt	TEU	1 877	1 570	22 472	23 476	+ 4,5
Grenzüberschreitender Empfang und Versand						
20-Fuß Container beladen	Anzahl	-	-	-	-	-
30-Fuß Container beladen	Anzahl	-	-	-	-	-
40-Fuß Container beladen	Anzahl	-	-	-	-	-
Container größer 40-Fuß beladen	Anzahl	-	-	-	-	-
zusammen	TEU	-	-	-	-	-
darin beförderte Güter	Tonnen	-	-	-	-	-
20-Fuß Container leer	Anzahl	-	-	-	-	-
30-Fuß Container leer	Anzahl	-	-	-	-	-
40-Fuß Container leer	Anzahl	-	-	-	-	-
Container größer 40-Fuß leer	Anzahl	-	-	-	-	-
zusammen	TEU	-	-	-	-	-
Insgesamt	TEU	-	-	-	-	-
Gesamtverkehr						
20-Fuß Container beladen	Anzahl	804	623	8 531	9 057	+ 6,2
30-Fuß Container beladen	Anzahl	-	-	-	-	-
40-Fuß Container beladen	Anzahl	119	62	1 752	1 508	- 13,9
Container größer 40-Fuß beladen	Anzahl	-	-	-	-	-
zusammen	TEU	1 042	747	12 035	12 073	+ 0,3
darin beförderte Güter	Tonnen	22 854	16 605	242 986	254 360	+ 4,7
20-Fuß Container leer	Anzahl	633	583	7 329	8 246	+ 12,5
30-Fuß Container leer	Anzahl	-	-	-	2	x
40-Fuß Container leer	Anzahl	101	120	1 554	1 577	+ 1,5
Container größer 40-Fuß leer	Anzahl	-	-	-	-	-
zusammen	TEU	835	823	10 437	11 403	+ 9,3
Insgesamt	TEU	1 877	1 570	22 472	23 476	+ 4,5

2.7 Containerumschlag nach Wasserstraßengebieten, Containerart, Anzahl und TEU

Containerart	Einheit	Empfang		Versand		Insgesamt		Veränderung um %
		2014	2015	2014	2015	2014	2015	
November								
Elbegebiet								
20-Fuß Container	Anzahl	203	156	161	114	364	270	- 25,8
30-Fuß Container	Anzahl	-	-	-	-	-	-	-
40-Fuß Container	Anzahl	28	4	24	3	52	7	- 86,5
Container größer 40-Fuß	Anzahl	-	-	-	-	-	-	-
Insgesamt	TEU	259	164	209	120	468	284	- 39,3
Mittellandkanalgebiet								
20-Fuß Container	Anzahl	744	487	733	449	1 477	936	- 36,6
30-Fuß Container	Anzahl	-	-	-	-	-	-	-
40-Fuß Container	Anzahl	123	83	187	92	310	175	- 43,5
Container größer 40-Fuß	Anzahl	-	-	-	-	-	-	-
Insgesamt	TEU	990	653	1 107	633	2 097	1 286	- 38,7
Wasserstraßengebiete insgesamt								
20-Fuß Container	Anzahl	947	643	894	563	1 841	1 206	- 34,5
30-Fuß Container	Anzahl	-	-	-	-	-	-	-
40-Fuß Container	Anzahl	151	87	211	95	362	182	- 49,7
Container größer 40-Fuß	Anzahl	-	-	-	-	-	-	-
Insgesamt	TEU	1 249	817	1 316	753	2 565	1 570	- 38,8
Januar-November								
Elbegebiet								
20-Fuß Container	Anzahl	1 835	2 528	1 780	2 458	3 615	4 986	+ 37,9
30-Fuß Container	Anzahl	-	-	-	-	-	-	-
40-Fuß Container	Anzahl	627	281	675	259	1 302	540	- 58,5
Container größer 40-Fuß	Anzahl	-	-	-	-	-	-	-
Insgesamt	TEU	3 089	3 090	3 130	2 976	6 219	6 066	- 2,5
Mittellandkanalgebiet								
20-Fuß Container	Anzahl	6 243	6 220	6 040	6 138	12 283	12 358	+ 0,6
30-Fuß Container	Anzahl	-	-	-	2	-	2	x
40-Fuß Container	Anzahl	856	1 118	1 185	1 427	2 041	2 545	+ 24,7
Container größer 40-Fuß	Anzahl	-	-	-	-	-	-	-
Insgesamt	TEU	7 955	8 456	8 410	8 995	16 365	17 451	+ 6,6
Wasserstraßengebiete insgesamt								
20-Fuß Container	Anzahl	8 078	8 748	7 820	8 596	15 898	17 344	+ 9,1
30-Fuß Container	Anzahl	-	-	-	2	-	2	x
40-Fuß Container	Anzahl	1 483	1 399	1 860	1 686	3 343	3 085	- 7,7
Container größer 40-Fuß	Anzahl	-	-	-	-	-	-	-
Insgesamt	TEU	11 044	11 546	11 540	11 971	22 584	23 517	+ 4,1

**2.8 Containerumschlag nach Wasserstraßengebieten, Containerart, Anzahl, TEU und Hauptverkehrsbeziehungen
im November und Januar bis November 2015**

Containerart	Einheit	Container- umschlag insgesamt	Empfang		Versand	
			davon aus Häfen		davon nach Häfen	
			in Deutschland	im Ausland	in Deutschland	im Ausland
November						
Elbegebiet						
20-Fuß Container	Anzahl	270	156	-	114	-
30-Fuß Container	Anzahl	-	-	-	-	-
40-Fuß Container	Anzahl	7	4	-	3	-
Container größer 40-Fuß	Anzahl	-	-	-	-	-
Insgesamt	TEU	284	164	-	120	-
Mittellandkanalgebiet						
20-Fuß Container	Anzahl	936	487	-	449	-
30-Fuß Container	Anzahl	-	-	-	-	-
40-Fuß Container	Anzahl	175	83	-	92	-
Container größer 40-Fuß	Anzahl	-	-	-	-	-
Insgesamt	TEU	1 286	653	-	633	-
Wasserstraßengebiete insgesamt						
20-Fuß Container	Anzahl	1 206	643	-	563	-
30-Fuß Container	Anzahl	-	-	-	-	-
40-Fuß Container	Anzahl	182	87	-	95	-
Container größer 40-Fuß	Anzahl	-	-	-	-	-
Insgesamt	TEU	1 570	817	-	753	-
Januar- November						
Elbegebiet						
20-Fuß Container	Anzahl	4 986	2 528	-	2 458	-
30-Fuß Container	Anzahl	-	-	-	-	-
40-Fuß Container	Anzahl	540	281	-	259	-
Container größer 40-Fuß	Anzahl	-	-	-	-	-
Insgesamt	TEU	6 066	3 090	-	2 976	-
Mittellandkanalgebiet						
20-Fuß Container	Anzahl	12 358	6 220	-	6 138	-
30-Fuß Container	Anzahl	2	-	-	2	-
40-Fuß Container	Anzahl	2 545	1 118	-	1 427	-
Container größer 40-Fuß	Anzahl	-	-	-	-	-
Insgesamt	TEU	17 451	8 456	-	8 995	-
Wasserstraßengebiete insgesamt						
20-Fuß Container	Anzahl	17 344	8 748	-	8 596	-
30-Fuß Container	Anzahl	2	-	-	2	-
40-Fuß Container	Anzahl	3 085	1 399	-	1 686	-
Container größer 40-Fuß	Anzahl	-	-	-	-	-
Insgesamt	TEU	23 517	11 546	-	11 971	-

3. Schiffsverkehr auf Binnenwasserstraßen Sachsen-Anhalts

3.1 Schiffsverkehr nach Monaten

Zeitraum	2015			2014	Veränderung 2015/2014 um %	
	Schiffe beladen	Schiffe unbeladen	Schiffe gesamt	Schiffe gesamt		
Januar	615	493	1 108	1 188	-	6,7
Februar	690	537	1 227	1 157	+	6,1
März	781	687	1 468	1 504	-	2,4
April	726	587	1 313	1 366	-	3,9
Mai	677	556	1 233	1 267	-	2,7
Juni	741	675	1 416	1 183	+	19,7
Juli	696	629	1 325	1 252	+	5,8
August	658	601	1 259	1 460	-	13,8
September	640	591	1 231	1 300	-	5,3
Oktober	633	520	1 153	1 302	-	11,4
November	639	559	1 198	1 200	-	0,2
Dezember	1 087		...
Insgesamt	15 266		...

3.2 Schiffsverkehr nach Wasserstraßengebieten, Beladungszustand und Flagge im November 2015

Flagge	Schiffe mit eigenem Antrieb					Schiffe ohne eigenen Antrieb				
	beladen			unbeladen		beladen			unbeladen	
	Anzahl	Trag- fähigkeit 1 000 t	Aus-/ Ein- ladungen 1 000 t	Anzahl	Trag- fähigkeit 1 000 t	Anzahl	Trag- fähigkeit 1 000 t	Aus-/ Ein- ladungen 1 000 t	Anzahl	Trag- fähigkeit 1 000 t
Elbegebiet										
Deutschland	243	337	249	238	329	38	27	18	33	22
Niederlande	35	39	32	33	36	4	4	4	4	4
Luxemburg	5	7	6	5	7	-	-	-	-	-
Tschechien	16	20	14	16	20	6	6	3	6	6
Polen	14	12	9	13	11	14	8	6	14	8
Insgesamt	313	415	311	305	403	62	44	30	57	40
Mittellandkanalgebiet										
Deutschland	167	230	161	119	153	12	19	8	2	2
Niederlande	44	55	44	40	50	-	-	-	-	-
Belgien	3	3	2	3	3	-	-	-	-	-
Tschechien	20	21	17	16	16	2	2	1	2	2
Polen	15	12	10	15	12	1	3	3	-	-
Insgesamt	249	319	233	193	233	15	24	12	4	4
Wasserstraßengebiete insgesamt										
Deutschland	410	567	411	357	482	50	46	25	35	24
Niederlande	79	94	76	73	86	4	4	4	4	4
Belgien	3	3	2	3	3	-	-	-	-	-
Luxemburg	5	7	6	5	7	-	-	-	-	-
Tschechien	36	41	31	32	37	8	8	4	8	8
Polen	29	23	19	28	22	15	10	9	14	8
Insgesamt	562	734	544	498	637	77	68	42	61	44

3.3 Schiffsverkehr nach Wasserstraßengebieten, Beladungszustand und Flagge Januar bis November 2015

Flagge	Schiffe mit eigenem Antrieb					Schiffe ohne eigenen Antrieb				
	beladen			unbeladen		beladen			unbeladen	
	Anzahl	Trag- fähigkeit 1 000 t	Aus-/ Ein- ladungen 1 000 t	Anzahl	Trag- fähigkeit 1 000 t	Anzahl	Trag- fähigkeit 1 000 t	Aus-/ Ein- ladungen 1 000 t	Anzahl	Trag- fähigkeit 1 000 t
	Elbegebiet									
Deutschland	2 530	3 529	2 603	2 304	3 183	607	494	288	485	370
Niederlande	483	583	480	468	565	29	27	25	29	27
Belgien	34	43	33	29	37	-	-	-	-	-
Luxemburg	49	63	54	48	61	3	4	3	3	4
Frankreich	1	2	1	1	2	-	-	-	-	-
Schweiz	5	7	4	5	7	-	-	-	-	-
Tschechien	175	220	144	159	202	65	63	29	63	61
Polen	166	149	119	159	144	144	88	67	144	88
Insgesamt	3 443	4 595	3 439	3 173	4 199	848	676	412	724	550
	Mittellandkanalgebiet									
Deutschland	1 672	2 361	1 772	1 303	1 746	287	337	168	148	126
Niederlande	691	831	695	583	696	10	16	7	2	2
Belgien	29	34	28	29	34	-	-	-	-	-
Luxemburg	1	1	1	1	1	-	-	-	-	-
Tschechien	163	185	150	153	174	23	22	16	23	22
Polen	266	250	201	244	228	63	46	36	52	35
Insgesamt	2 822	3 661	2 847	2 313	2 878	383	422	228	225	186
	Wasserstraßengebiete insgesamt									
Deutschland	4 202	5 890	4 376	3 607	4 929	894	831	456	633	496
Niederlande	1 174	1 414	1 174	1 051	1 261	39	43	32	31	29
Belgien	63	77	61	58	71	-	-	-	-	-
Luxemburg	50	64	55	49	62	3	4	3	3	4
Frankreich	1	2	1	1	2	-	-	-	-	-
Schweiz	5	7	4	5	7	-	-	-	-	-
Tschechien	338	405	294	312	375	88	85	45	86	83
Polen	432	399	320	403	372	207	134	103	196	123
Insgesamt	6 265	8 256	6 286	5 486	7 078	1 231	1 098	639	949	736

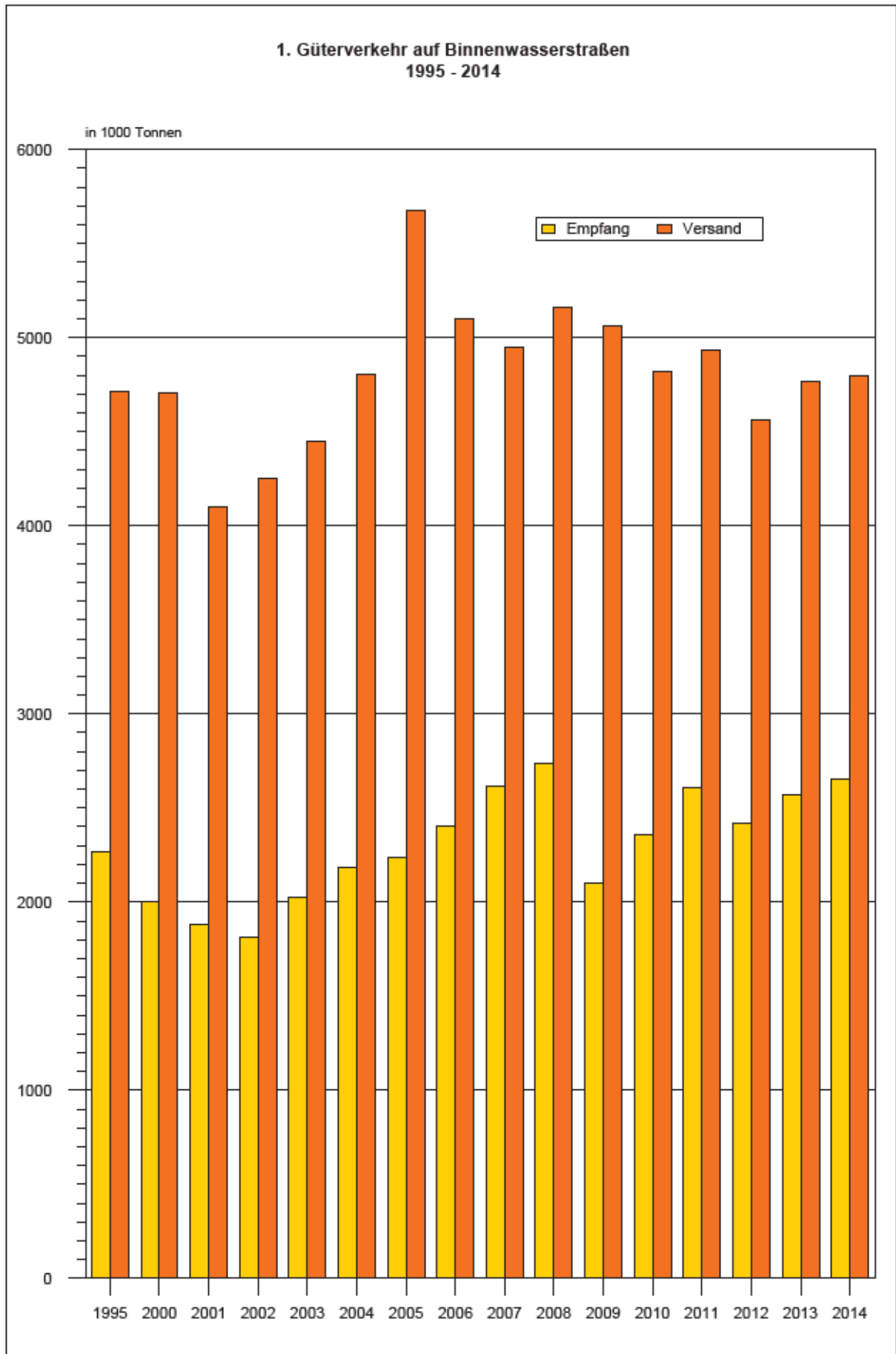

2. Gesamtgüterumschlag auf Binnenwasserstraßen der Jahre 2014 und 2015

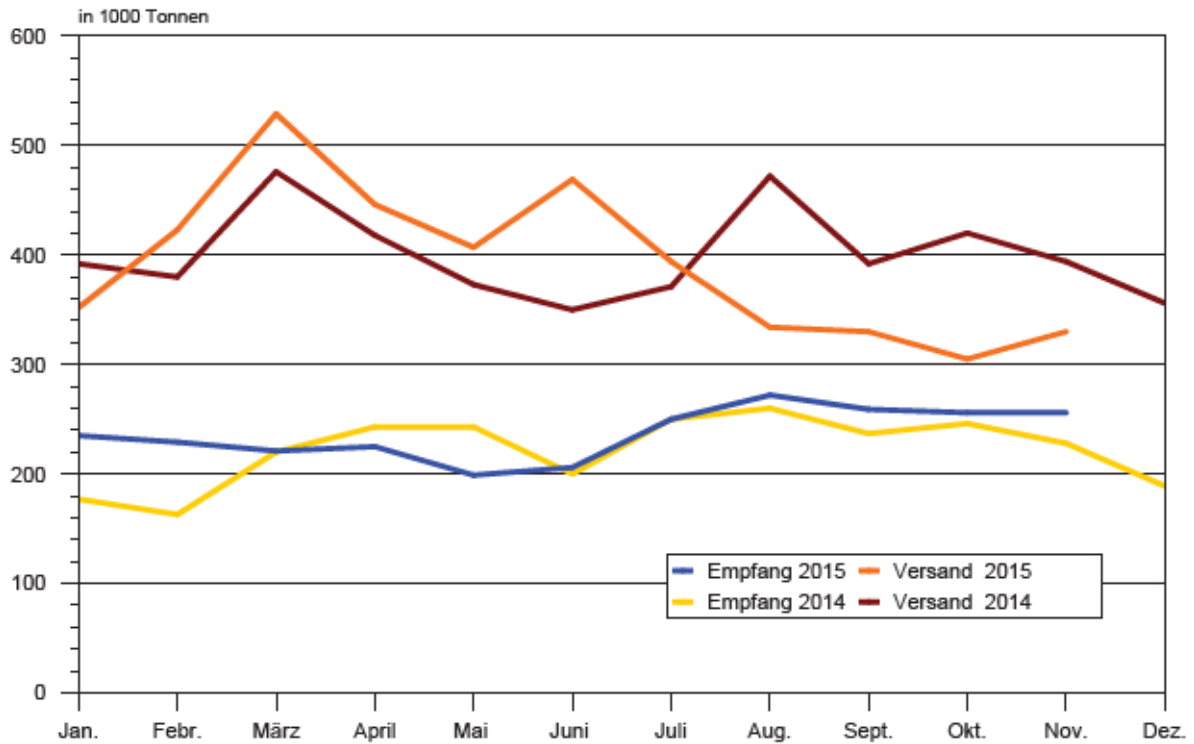

3. Güterumschlag nach Hauptverkehrsbeziehungen der Jahre 2014 und 2015

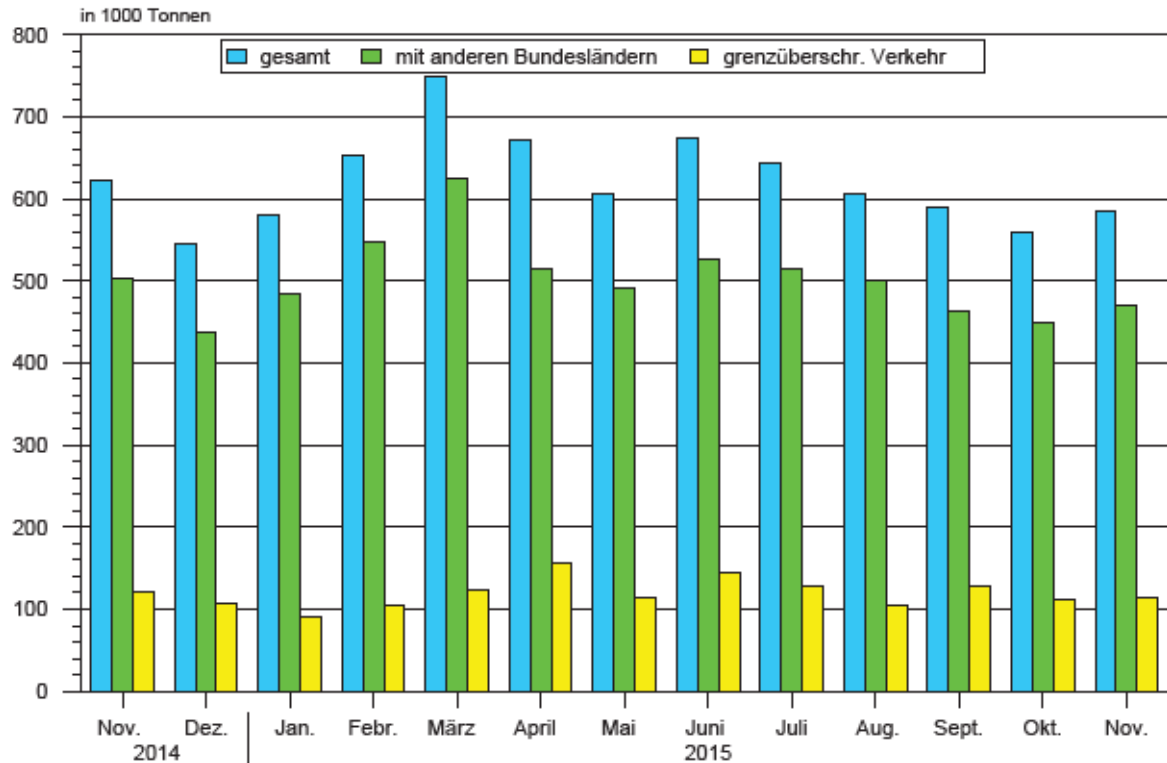

4. Güterumschlag nach ausgewählten Güterabteilungen November 2015

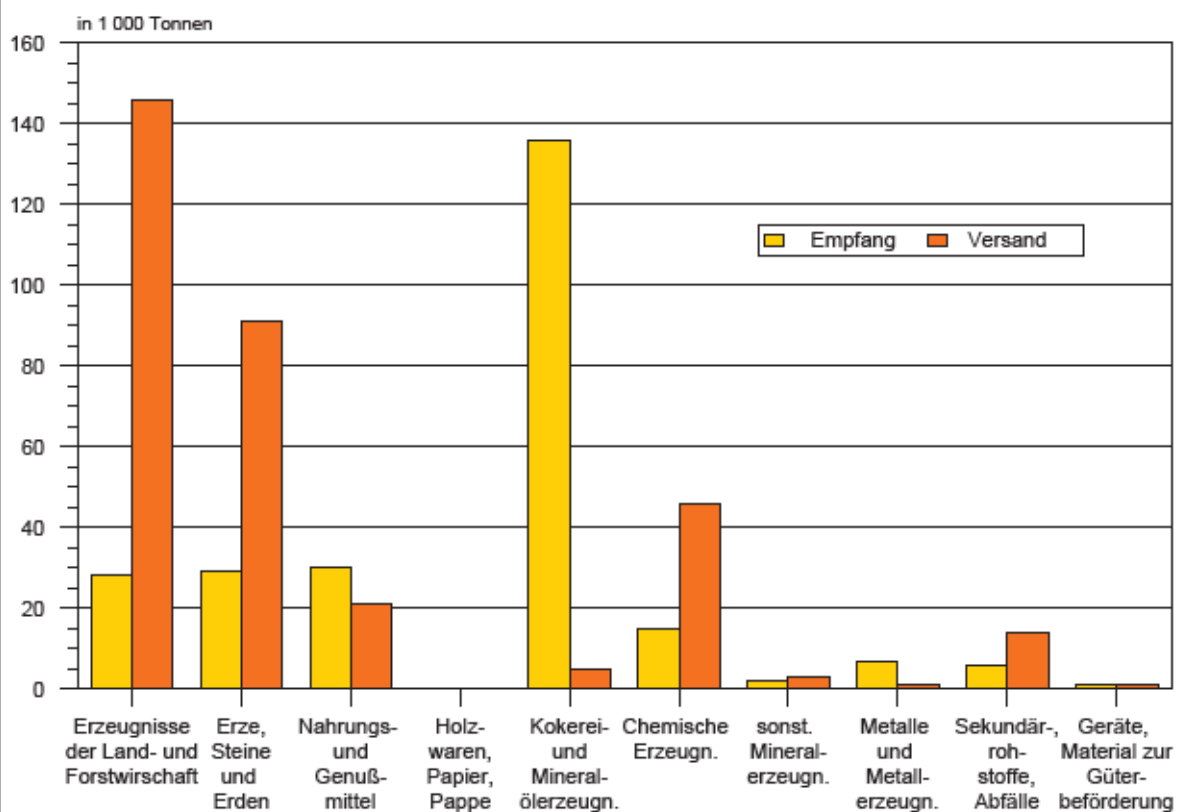

5. Güterumschlag nach Wasserstraßengebieten November 2015

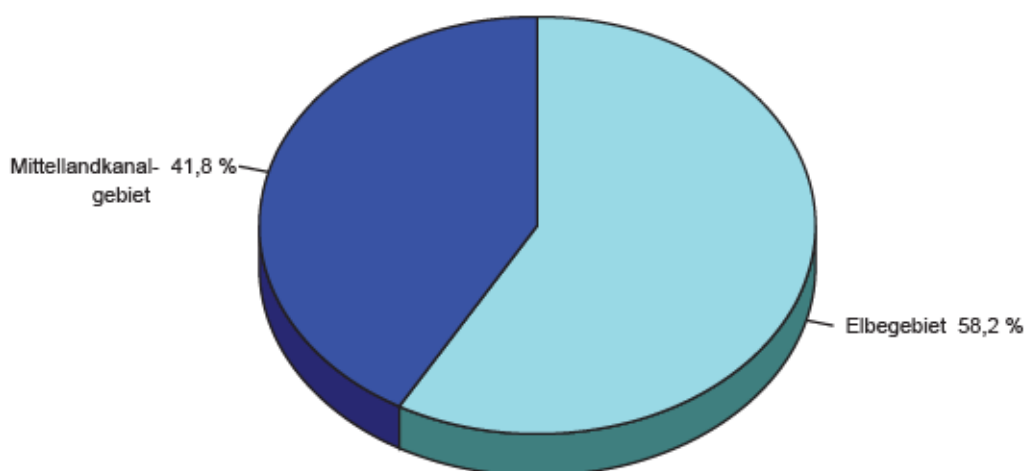

**6. Schiffsankünfte und -abgänge nach Monaten
der Jahre 2014 und 2015**

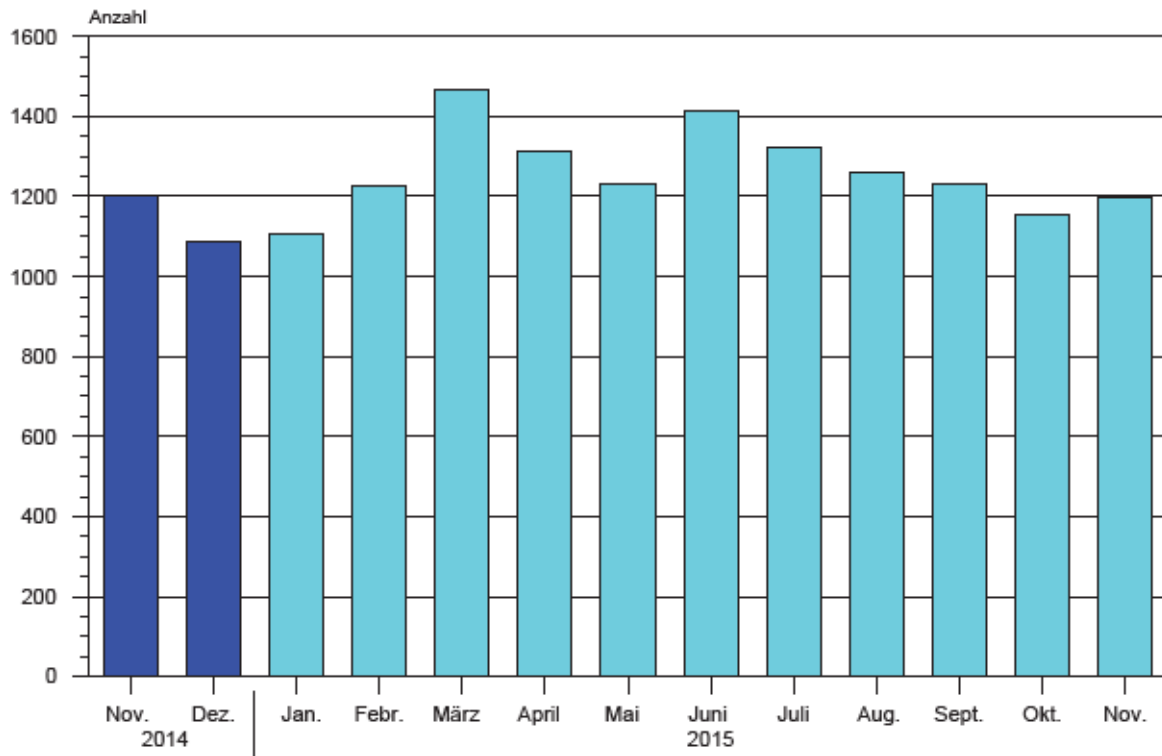

**7. Schiffsankünfte und -abgänge nach Herkunftsländern
im November 2015**

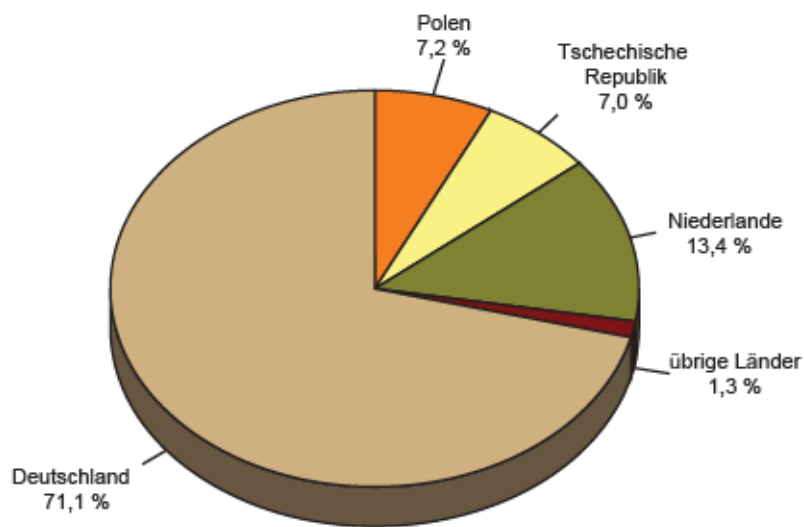

NST-2007 Übersicht über die Gliederung

Abteilung	Bezeichnung
01	Erzeugnisse der Landwirtschaft, Jagd und Forstwirtschaft; Fische und Fischereierzeugnisse
02	Kohle, rohes Erdöl und Erdgas
03	Erze, Steine und Erden, sonstige Bergbauerzeugnisse; Torf; Uran- und Thoriumerze
04	Nahrungs- und Genußmittel
05	Textilien und Bekleidung; Leder und Lederwaren
06	Holz sowie Holz-, Kork- und Flechtwaren (ohne Rohholz und Möbel); Papier, Pappe und Waren daraus; Verlags- und Druckerzeugnisse, bespielte Ton-, Bild- und Datenträger
07	Kokereierzeugnisse und Mineralölerzeugnisse
08	Chemische Erzeugnisse und Chemiefasern; Gummi- und Kunststoffwaren; Spalt- und Brutstoffe
09	Sonstige Mineralerzeugnisse
10	Metalle und Halbzeug daraus; Metallerzeugnisse, ohne Maschinen und Geräte
11	Maschinen und Ausrüstungen a.n.g.; Büromaschinen, Datenverarbeitungsgeräte und -einrichtungen; Geräte der Elektrizitätserzeugung und -verteilung u.Ä.; Nachrichtentechnik, Rundfunk- und Fernsehgeräte sowie elektronische Bauelemente; Medizin-, Mess-, steuerungs- und regelungstechnische Erzeugnisse; optische Erzeugnisse; Uhren
12	Fahrzeuge
13	Möbel, Schmuck, Musikinstrumente, Sportgeräte, Spielwaren und sonstige Erzeugnisse
14	Sekundärrohstoffe, kommunale Abfälle und sonstige Abfälle
15	Post, Pakete
16	Geräte und Material für die Güterbeförderung
17	Im Rahmen von privaten und gewerblichen Umzügen beförderte Güter; von den Fahrgästen getrennt befördertes Gepäck; zum Zwecke der Reparatur bewegte Fahrzeuge ; sonstige nichtmarktbestimmte Güter a.n.g.
18	Sammelgut: eine Mischung verschiedener Arten von Gütern, die zusammen befördert werden
19	Nicht identifizierbare Güter: Güter, die sich aus irgendeinem Grund nicht genau bestimmen lassen und daher nicht den Gruppen 01-16 zugeordnet werden können
20	Sonstige Güter a.n.g.

a.n.g. anderweitig nicht genannt

Veröffentlichungen ¹⁾ im Statistischen Landesamt Sachsen-Anhalt

Im Monat Februar 2016 erschienen:

Bestell-Nr.	Kennziffer/ Periodizität	Titel	Preis (in EUR)
1 Z 0 03	Z	Statistisches Monatsheft 2/16	5,50
2 V 0 07 ²⁾	V	Verzeichnis allgemeinbildende Schulen - Stand: September 2015 -	11,00
3 A 1 02	A I , A II, A III - j/11	Bevölkerung der Gemeinden - Stand: 31.12.2011 - Endgültige Ergebnisse	4,50
3 A 1 02	A I , A II, A III - j/12	Bevölkerung der Gemeinden - Stand: 31.12.2012 - Endgültige Ergebnisse	4,50
3 A 1 02	A I , A II, A III - j/13	Bevölkerung der Gemeinden - Stand: 31.12.2013 - Endgültige Ergebnisse	4,50
3 A 1 02	A I , A II, A III - hj-1/15	Bevölkerung der Gemeinden - Stand: 30.06.2015 - Endgültige Ergebnisse	4,50
3 A 1 08	A I - j/14	Bevölkerung und Natürliche Bevölkerungsbewegung - 1990 bis 2014 -	9,00
3 B 6 01	B VI - j/14	Gerichtliche Ehelösungen - 1991 - 2014 -	2,50
3 B 6 01	B VI - j/15	Gerichtliche Ehelösungen - 1991 - 2015 -	2,50
3 C 1 02	C I - j/15	Bodennutzung in landwirtschaftlichen Betrieben - Stand: Mai 2015 - Endgültige Ergebnisse	4,00
3 E 1 09	E I - vj-3/15	Produktion ausgewählter Erzeugnisse im Verarbeitenden Gewerbe sowie im Bergbau und der Gewinnung von Steinen und Erden - III. Quartal 2015	2,50
3 E 1 10	E I - j/14	Investitionen im Verarbeitenden Gewerbe sowie im Bergbau und der Gewinnung von Steinen und Erden - Jahr 2014 -	7,00
3 E 2 01	E II, E III - m-9/15	Umsatz, Tätige Personen, Auftragseingang und Auftragsbestand im Baugewerbe September 2015	2,50
3 E 2 01	E II - m-10/15	Umsatz, Tätige Personen, Auftragseingang und Auftragsbestand im Baugewerbe Oktober 2015	2,50
3 E 2 01	E II - m-11/15	Umsatz, Tätige Personen, Auftragseingang und Auftragsbestand im Baugewerbe November 2015	2,50
3 E 4 02	E IV - j/13	Energiebilanz 2013	6,00
3 E 4 03	E IV - j/14	Erhebung über die Energieverwendung der Betriebe im Verarbeitenden Gewerbe sowie im Bergbau und in der Gewinnung von Steinen und Erden - 2014 -	4,50
3 E 4 04	E IV - j/13	Tätige Personen, Umsatz und Investitionen der Unternehmen in den Bereichen Energie, Wasser, Abfall und Umwelt - 2013 -	4,00
3 G 4 01	G IV - m-8/15	Gäste und Übernachtungen im Reiseverkehr, Beherbergungskapazität August 2015, Januar - August 2015 - Vorläufige Ergebnisse -	6,00
3 G 4 01	G IV - m-9/15	Gäste und Übernachtungen im Reiseverkehr, Beherbergungskapazität September 2015, Januar - September 2015 - Vorläufige Ergebnisse -	6,00
3 G 4 01	G IV - m-10/15	Gäste und Übernachtungen im Reiseverkehr, Beherbergungskapazität Oktober 2015; Januar bis Oktober 2015; Sommerhalbjahr 2015 - Vorläufige Ergebnisse -	7,00
3 H 1 01	H I - m-3/15	Straßenverkehrsunfälle - März 2015 - Vorläufige Ergebnisse	6,00
3 H 1 01	H I - m-4/15	Straßenverkehrsunfälle - April 2015 - Vorläufige Ergebnisse	6,00
3 H 1 02	H I - j/14	Straßenverkehrsunfälle - Jahr 2014 - Endgültige Ergebnisse	9,00
3 H 1 05	H I - vj-3/15	Fahrgäste und Beförderungsleistungen im Schienennahverkehr und im gewerblichen Omnibusverkehr - III. Quartal 2015 -	1,50
3 H 2 01	H II - m-7/15	Binnenschifffahrt - Juli 2015 -	4,00
3 H 2 01	H II - m-8/15	Binnenschifffahrt - August 2015 -	4,00
3 K 1 01	K I - j/14	Ausgaben und Einnahmen, Empfängerinnen und Empfänger der Sozialhilfe Jahr 2014	4,00
3 M 1 02	M I - vj-4/15	Preisindex für Bauwerke - November 2015 -	2,00
3 N 1 04	N I - vj-2/15	Verdienste im Produzierenden Gewerbe und im Dienstleistungsbereich II. Quartal 2016	4,50
3 P 1 04	P I - j/13	Bruttoinlandsprodukt und Bruttowertschöpfung in den kreisfreien Städten und Landkreisen - 2000 - 2013 ; Stand: Frühjahr 2015	7,50
3 P 1 05	P I - j/13	Primäreinkommen und Verfügbares Einkommen der privaten Haushalte in den kreisfreien Städten und Landkreisen - 2000 bis 2013; Stand: Frühjahr 2015 -	3,50
3 P 1 06	P I - j/13	Arbeitnehmerentgelt, Bruttolöhne und -gehälter in den kreisfreien Städten und Landkreisen - 2000 - 2013; Stand: Februar 2015	11,00
3 P 1 07	P I - j/91-07	Arbeitnehmerentgelt, Bruttolöhne und -gehälter nach Wirtschaftsbereichen 1991 - 2007; Stand: August 2015 - Revidierte Ergebnisse nach Revision 2014 -	4,50
3 Q 4 01	Q IV - j/14	Bestimmte klimawirksame Stoffe - Jahr 2014 -	4,00

1) Veröffentlichung als PDF-Datei kostenfrei erhältlich - bei Bestellung bitte die erste Stelle der Bestellnummer durch eine „6“ ersetzen
2) zum gleichen Preis als PDF-Datei erhältlich - bei Bestellung bitte die erste Stelle der Bestellnummer durch eine „6“ ersetzen