

# STATISTISCHE BERICHTE

H II  
m-8/15

Bestellnummer:  
3H201

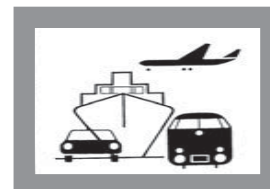

## Verkehr

## Binnenschifffahrt

August 2015



**SACHSEN-ANHALT**

Statistisches Landesamt

**Herausgabemonat:** Februar 2016

**Zu beziehen durch das**

Statistische Landesamt Sachsen-Anhalt  
Dezernat Öffentlichkeitsarbeit  
Postfach 20 11 56  
06012 Halle (Saale)

**Preis:** 4,00 EUR (kostenfrei als PDF-Datei verfügbar - Bestellnummer: 6H201)

**Inhaltliche Verantwortung:**

Dezernat: Handel, Gastgewerbe, Dienstleistungen, Verkehr  
Frau Pekel  
Telefon: 0345 2318-404

**Auskünfte erhalten Sie unter:**

Telefon: 0345 2318-777  
Telefon: 0345 2318-715  
Telefon: 0345 2318-716  
  
Telefax: 0345 2318-913  
Internet: <http://www.statistik.sachsen-anhalt.de>  
E-Mail: [info@stala.mi.sachsen-anhalt.de](mailto:info@stala.mi.sachsen-anhalt.de)

**Vertrieb:**

Telefon: 0345 2318-718  
E-Mail: [shop@stala.mi.sachsen-anhalt.de](mailto:shop@stala.mi.sachsen-anhalt.de)

**Druck:** Statistisches Landesamt Sachsen-Anhalt

© Statistisches Landesamt Sachsen-Anhalt, Halle (Saale), 2016

Auszugsweise Vervielfältigung und Verbreitung mit Quellenangabe gestattet.

**Bibliothek und Besucherdienst** (Merseburger Straße 2):

Montag bis Freitag: 8:00 Uhr bis 12:00 Uhr - möglichst nach Vereinbarung  
Telefon: 0345 2318-714  
E-Mail: [bibliothek@stala.mi.sachsen-anhalt.de](mailto:bibliothek@stala.mi.sachsen-anhalt.de)

# Statistischer Bericht

Binnenschifffahrt

August 2015

Land Sachsen-Anhalt



# Inhaltsverzeichnis

	Seite
Vorbemerkungen	4
Tabellen	
1. Güterumschlag auf Binnenwasserstraßen Sachsen-Anhalts - Zusammenfassende Übersichten	
1.1 Güterumschlag nach Hauptverkehrsbeziehungen seit 1991	5
1.2 Güterumschlag nach ausgewählten Güterabteilungen nach NST/R seit 1991	6
1.3 Güterumschlag nach ausgewählten Güterabteilungen nach NST 2007	
1.4 Güterumschlag nach Güterabteilungen und Monaten	7
1.5 Tonnenkilometrische Leistung nach Güterabteilungen und Monaten	8
2. Güterumschlag auf Binnenwasserstraßen Sachsen-Anhalts	
2.1 Güterverkehr und tonnenkilometrische Leistung nach Haupt- verkehrsbeziehungen	10
2.2 Güterumschlag nach Monaten	11
2.3 Güterbeförderung nach Güterabteilungen	12
2.4 Güterumschlag nach Wasserstraßengebieten, Güterhauptgruppen und Hauptverkehrsbeziehungen im Monat	13
2.5 Güterumschlag nach Wasserstraßengebieten, Güterhauptgruppen und Hauptverkehrsbeziehungen im Berichtszeitraum	16
2.6 Containerumschlag nach Containerarten und Hauptverkehrsbeziehungen im Monat/Berichtszeitraum	21
2.7 Containerumschlag nach Wasserstraßengebieten, Containerart, Anzahl und TEU im Monat/Berichtszeitraum	22
2.8 Containerumschlag nach Wasserstraßengebieten, Containerart, Anzahl, TEU und Hauptverkehrsbeziehungen im Monat/Berichtszeitraum	23
3. Schiffsverkehr auf Binnenwasserstraßen Sachsen-Anhalts	
3.1 Schiffsverkehr nach Monaten	24
3.2 Schiffsverkehr nach Wasserstraßengebieten, Beladungszustand und Flagge im Monat	25
3.3 Schiffsverkehr nach Wasserstraßengebieten, Beladungszustand und Flagge im Berichtszeitraum	26
Grafiken	27
Anhang	31

## Zeichenerklärung

x	-Tabellenfach gesperrt, weil Aussage nicht sinnvoll
-	- nichts vorhanden
0	- weniger als die Hälfte von 1 in der letzten besetzten Stelle, jedoch mehr als nichts
.	- Zahlenwert unbekannt
...	- Angabe fällt später an

## Abkürzungen

TEU Twenty-Foot-Equivalent-Unit (Container ca. 6m Länge)

Abweichungen zu insgesamt sind Rundungsdifferenzen.

## **Vorbemerkungen**

### **Rechtsgrundlage**

Gesetz zur Neuordnung der Statistiken der Schifffahrt und des Güterkraftverkehrs, Art. 1 Gesetz über die Verkehrsstatistik der See- und Binnenschifffahrt sowie des Güterkraftverkehrs (Verkehrsstatistikgesetz - VerkStatG) vom 20. Februar 2004 (BGBl. I S. 318), zuletzt geändert durch Art. 19 des Gesetzes vom 7. September 2007 (BGBl. I S. 2246), in Verbindung mit dem Gesetz über die Statistik für Bundeszwecke Bundesstatistikgesetz (BStatG) vom 22. Januar 1987 (BGBl. I S. 462,565), zuletzt geändert durch Artikel 13 des Gesetzes vom 25. Juli 2013 (BGBl. I S. 2749).

### **Zweck und Art der Erhebung**

Die Ergebnisse dieser Statistik dienen als Grundlage für verkehrspolitische Entscheidungen und Maßnahmen der obersten Verkehrsbehörden des Bundes und der Länder.

Die Erhebungen werden laufend durchgeführt und monatlich ausgewertet. Die Erfassung erfolgt mittels Zählkarten. Für jeden Lade- und Löschvorgang in den Häfen und Umschlagstellen sind über Ankunfts- bzw. Abgangszählkarten Auskünfte zu erteilen.

### **Binnenschifffahrtsstatistik**

Von der Binnenschifffahrtsstatistik wird der die Seegrenzen nicht überschreitende Schiffs- und Güterverkehr auf den Binnenwasserstraßen des Landes sowie der Binnen-See-Verkehr erfasst. Ausgewiesen werden die in den Häfen und sonstigen Umschlagstellen ankommenden und abgegangenen Schiffe.

Deutschland wird in neun Wasserstraßengebiete unterteilt.

Für das Land Sachsen-Anhalt werden für folgende Wasserstraßen Schiffsbewegungen nachgewiesen:

- Elbegebiet
- Mittellandkanalgebiet

### **Flagge**

Für den Nachweis des Schiffs- und Güterverkehrs nach Flaggen ist maßgebend, welche Flagge die Schiffe zum Zeitpunkt der Anschreibung führten.

### **Güterumschlag**

Der Güterumschlag ergibt sich aus den Meldungen über Aus- und Einladungen der in den Häfen ankommenden und abgegangenen Schiffe.

### **Güterarten**

Datenlieferungen an das Statistische Amt der EU machten eine Überarbeitung nötig. Der Nachweis der Güterarten erfolgt somit gemäß der neuen NST-2007, die insgesamt 20 Güterabteilungen umfasst.

Der Nachweis der Güterarten erfolgte bisher nach dem amtlichen Güterverzeichnis – NST/R-Systematisches Güterverzeichnis für die Verkehrsstatistik (Ausgabe 1969). Zugeordnet wurde der Güterumschlag nach den 10 einstelligen Güterabteilungen, 52 zweistelligen Güterhauptgruppen und 175 dreistelligen Gütergruppen.

### **Hauptverkehrsbeziehungen**

Der regionalen Abgrenzung der Binnenschifffahrt liegt das Verzeichnis deutscher und ausländischer Häfen (Ausgabe 1997) zugrunde.

Dargestellt wird der Verkehr innerhalb Deutschlands, d. h. Lokalverkehr (Verkehr innerhalb des Landes) und Wechselverkehr (Verkehr der Bundesländer untereinander) sowie der grenzüberschreitende Verkehr (Verkehr der Häfen der Bundesrepublik mit Häfen außerhalb Deutschlands).

# 1. Güterumschlag auf Binnenwasserstraßen Sachsen-Anhalts - Zusammenfassende Übersichten

## 1.1 Güterumschlag nach Hauptverkehrsbeziehungen seit 1991

Jahr	Insgesamt	Darunter		Empfang	Versand
		Verkehr mit anderen Bundesländern <sup>1)</sup>	grenzüberschreitender Verkehr		
in 1 000 Tonnen					
1991	2 736	.	.	666	2 070
1992	3 188	.	.	1 032	2 106
1993	3 235	.	.	1 045	2 190
1994	5 380	.	.	1 557	3 823
1995	6 978	5 310	1 669	2 265	4 714
1996	6 531	4 989	1 541	2 262	4 269
1997	7 214	5 583	1 631	2 715	4 499
1998	7 146	5 244	1 902	2 293	4 853
1999	7 302	5 605	1 697	2 257	5 044
2000	6 705	4 105	1 600	2 000	4 705
2001	5 978	4 304	1 673	1 880	4 097
2002	6 068	4 544	1 524	1 813	4 255
2003	6 474	4 669	1 806	2 029	4 445
2004	6 984	4 610	2 373	2 181	4 802
2005	7 909	5 560	2 349	2 234	5 675
2006	7 506	5 191	2 315	2 403	5 103
2007	7 565	4 918	2 647	2 619	4 946
2008	7 897	5 240	2 657	2 734	5 164
2009	7 161	5 079	2 074	2 098	5 064
2010	7 181	4 630	2 532	2 359	4 822
2011	7 539	5 140	2 362	2 609	4 930
2012	6 979	5 257	1 698	2 416	4 563
2013	7 336	5 585	1 711	2 572	4 764
2014	7 450	5 967	1 466	2 657	4 794

<sup>1)</sup> bis 2008 Verkehr innerhalb BRD

## 1.2 Güterumschlag nach ausgewählten Güterabteilungen nach NST/R seit 1991

Jahr	Insgesamt	Darunter			
		0 landwirtschaftl. und verwandte Erzeugnisse	3 Erdöl, Mineralölerzeugn., Gase	6 Steine und Erden	7 Düngemittel
in 1 000 Tonnen					
1991	2 736	539	273	434	601
1992	3 188	677	505	570	526
1993	3 235	713	343	789	421
1994	5 380	931	563	1 971	715
1995	6 978	1 288	1 168	2 355	883
1996	6 531	1 192	1 107	2 448	838
1997	7 214	880	1 320	2 896	897
1998	7 146	1 055	1 191	2 429	1 297
1999	7 302	1 092	1 001	2 377	1 343
2000	6 705	1 496	928	2 067	949
2001	5 978	1 126	938	1 938	820
2002	6 068	1 148	878	2 016	827
2003	6 474	1 593	802	2 140	811
2004	6 984	1 207	758	2 740	798
2005	7 909	1 722	719	2 954	806
2006	7 506	1 649	693	2 612	713
2007	7 565	1 588	613	2 455	712
2008	7 897	1 739	706	2 536	684
2009	7 161	1 776	571	2 417	450
2010	7 181	1 906	639	2 183	533

1.3 Güterumschlag nach ausgewählten Güterabteilungen nach NST 2007 seit 2011<sup>1)</sup>

Jahr	Insgesamt	Darunter			
		01 Erzeugnisse d. Land-u. Forstw., Fischerei	03 Erze, Steine und Erden	07 Kokerei und Mineral- ölerzeugnisse	08 Chemische Erzeugnisse
in 1 000 Tonnen					
2011	7 539	2 498	2 267	831	719
2012	6 979	2 282	2 036	888	689
2013	7 336	2 614	1 726	1 154	696
2014	7 450	2 729	1 578	1 305	693
2015					
Januar	586	208	101	123	59
Februar	652	260	100	121	69
März	750	338	117	123	59
April	672	276	111	119	62
Mai	606	255	108	109	48
Juni	675	259	125	115	77
Juli	644	221	139	129	68
August	606	178	138	146	50
September	...	...	...	...	...
Oktober	...	...	...	...	...
November	...	...	...	...	...
Dezember	...	...	...	...	...

1) ab 2011 überarbeitete Güterarten









## 2. Güterumschlag auf Binnenwasserstraßen Sachsen-Anhalts

### 2.1 Güterverkehr und tonnenkilometrische Leistung nach Hauptverkehrsbeziehungen

Gegenstand der Nachweisung	August	Juli	August	Januar bis August		
	2014	2015	2015	2014	2015	Veränderung um %
in 1 000 Tonnen						
<b>Güterverkehr nach Hauptverkehrsbeziehungen</b>						
Verkehr innerhalb Sachsen-Anhalts	0	0	0	9	9	+ 6,7
Verkehr mit anderen Bundesländern						
Empfang	212	206	226	1 362	1 515	+ 11,2
Versand	388	309	274	2 629	2 691	+ 2,4
Grenzüberschreitender Verkehr						
Empfang	48	43	45	386	312	- 19,1
Versand	83	85	59	593	654	+ 10,4
Durchgangsverkehr	-	-	-	-	-	-
Gesamtverkehr	732	644	605	4 978	5 181	+ 4,1
darunter Verkehr mit deutschen Schiffen	472	442	419	3 384	3 570	+ 5,5
<b>Tonnenkilometrische Leistung nach Hauptverkehrsbeziehungen</b>						
Verkehr innerhalb Sachsen-Anhalts	0	0	0	1	1	+ 57,0
Verkehr mit anderen Bundesländern						
Empfang	69	55	56	419	412	- 1,7
Versand	105	80	72	702	735	+ 4,6
Grenzüberschreitender Verkehr						
Empfang	23	21	21	188	149	- 20,9
Versand	43	45	31	307	340	+ 10,6
Durchgangsverkehr	-	-	-	-	-	-
Gesamtverkehr	240	202	180	1 618	1 637	+ 1,2
darunter Verkehr mit deutschen Schiffen	139	120	111	963	987	+ 2,5

## 2.2 Güterumschlag nach Monaten

Zeitraum	2014			2015			Veränderung	
	Empfang	Versand	gesamt	Empfang	Versand	gesamt	2015/2014	
	in 1 000 Tonnen						um %	
Januar	177	392	569	235	352	586	+	3,0
Februar	163	380	543	229	423	652	+	20,1
März	220	476	696	221	529	750	+	7,7
April	243	418	661	225	446	672	+	1,7
Mai	243	373	616	199	407	606	-	1,6
Juni	200	350	550	206	469	675	+	22,6
Juli	250	371	621	250	394	644	+	3,6
August	260	472	732	272	334	606	-	17,3
September	237	392	628	...	...	...	...	...
Oktober	246	420	667	...	...	...	...	...
November	228	394	623	...	...	...	...	...
Dezember	189	356	545	...	...	...	...	...
<b>Insgesamt</b>	<b>2 657</b>	<b>4 794</b>	<b>7 450</b>	...	...	...	...	...



**2.4 Güterumschlag nach Wasserstraßengebieten, Güterhauptgruppen und Hauptverkehrsbeziehungen im August 2015**

NST- 2007 Abteilung Gruppe	Güterabteilung Gütergruppe	Güter- umschlag insgesamt	Empfang		Versand	
			davon aus Häfen		davon nach Häfen	
			in Deutschland	im Ausland	in Deutschland	im Ausland
in 1 000 Tonnen						
<b>Elbegebiet</b>						
01	Erzeugnisse der Land- u. Forstwirtschaft	83	3	1	55	25
01.1	Getreide	71	-	-	46	25
01.7	Andere Erzeugnisse pflanzlichen Ursprunges	12	3	1	9	-
03	Erze, Steine u. Erden, sonst. Bergbauerzeugn.	43	8	2	33	-
03.4	(Koch-) Salz, Meerwasser	2	-	2	-	-
03.5	Steine und Erden, Sand, Ton u. ä.	42	8	-	33	-
04	Nahrungs- und Genussmittel	32	14	2	15	-
04.4	Öle und Fette	2	-	2	0	-
04.6	Stärke (-erzeugnisse), Futtermittel	29	14	-	15	-
07	Kokerei- und Mineralölerzeugnisse	146	139	2	5	-
07.2	Flüssige Mineralölerzeugnisse	146	139	2	5	-
08	Chemische Erzeugnisse	9	2	3	3	-
08.2	Chemische Grundstoffe (organisch)	4	-	1	3	-
08.3	Stickstoffverbindungen, Düngemittel	2	-	2	-	-
08.4	Basiskunststoffe, Kautschuk	2	2	-	-	-
08.6	Gummi- oder Kunststoffwaren	0	-	-	0	-
09	Sonstige Mineralerzeugnisse	3	2	-	0	1
09.3	Sonstige Baumaterialien und -erzeugnisse	3	2	-	0	1
10	Metalle und Metallerzeugnisse	4	-	4	-	-
10.1	Roheisen, Sathl, Ferrolegierungen	4	-	4	-	-
11	Maschinen und Ausrüstungen	7	-	-	7	-
11.4	Geräte der Elektrizitätserzeugung	1	-	-	1	-
11.8	Sonstige Maschinen	6	-	-	6	-
14	Sekundärrohstoffe, Abfälle	18	5	-	8	5
14.1	Hausmüll und kommunale Abfälle	0	-	-	0	-
14.2	Sonstige Abfälle und Sekundärrohstoffe	18	5	-	8	5
16	Geräte und Material zur Güterbeförderung	1	0	-	1	-
16.1	Leere Container und Wechselbehälter	1	0	-	1	-
	<b>Insgesamt</b>	<b>345</b>	<b>173</b>	<b>14</b>	<b>127</b>	<b>31</b>

**Noch 2.4 Güterumschlag nach Wasserstraßengebieten, Güterhauptgruppen und Hauptverkehrsbeziehungen im August 2015**

NST- 2007 Abteilung Gruppe	Güterabteilung Gütergruppe	Güter- umschlag insgesamt	Empfang		Versand	
			davon aus Häfen		davon nach Häfen	
			in Deutschland	im Ausland	in Deutschland	im Ausland
in 1 000 Tonnen						
<b>Mittellandkanalgebiet</b>						
01	Erzeugnisse d. Land- u. Forstwirtschaft	95	27	7	35	25
01.1	Getreide	49	-	-	24	25
01.5	Forstwirtschaftliche Erzeugnisse	6	-	-	6	-
01.7	Andere Erzeugnisse pflanzlichen Ursprungs	41	27	7	6	-
03	Erze, Steine u. Erden, sonst. Bergbauerzeugn.	94	12	5	77	-
03.4	(Koch-) Salz, Meerwasser	0	-	-	0	-
03.5	Steine und Erden, Sand, Ton u. ä.	94	12	5	77	-
04	Nahrungs- und Genussmittel	14	6	2	6	1
04.6	Stärke(-erzeugnisse), Futtermittel	14	6	2	6	1
05	Textilien, Bekleidung, Leder	0	0	-	-	-
05.1	Textilien	0	0	-	-	-
06	Holzwaren, Papier, Pappe	0	-	-	0	-
06.1	Holz-, Kork- und Flechtwaren	0	-	-	0	-
08	Chemische Erzeugnisse	41	5	8	25	3
08.1	Chemische Grundstoffe (mineralisch)	1	-	1	0	-
08.3	Stickstoffverbindungen, Düngemittel	38	5	7	24	3
08.5	Pharmazeutische Erzeugnisse	1	-	-	1	-
08.6	Gummi- oder Kunststoffwaren	1	1	-	-	-
09	Sonstige Mineralerzeugnisse	1	0	-	0	-
09.1	Glas, Porzellan u. ä. Erzeugnisse	0	0	-	0	-
09.3	Sonstige Baumaterialien und -erzeugnisse	0	0	-	-	-
10	Metalle und Metallerzeugnisse	12	-	9	3	-
10.1	Roheisen, Stahl und Ferrolegierungen	9	-	9	-	-
10.2	NE-Metalle, Halbzeug	0	-	-	0	-
10.5	Heizkessel, sonstige Metallerzeugnisse	3	-	-	3	-
11	Maschinen und Ausrüstungen	0	0	-	-	-
11.8	Sonstige Maschinen	0	0	-	-	-
14	Sekundärrohstoffe, Abfälle	2	1	-	1	-
14.2	Sonstige Abfälle und Sekundärrohstoffe	2	1	-	1	-
16	Geräte u. Material zur Güterbeförderung	2	1	-	1	-
16.1	Leere Container und Wechselbehälter	2	1	-	1	-
	<b>Insgesamt</b>	<b>261</b>	<b>53</b>	<b>31</b>	<b>147</b>	<b>28</b>



**Noch 2.4 Güterumschlag nach Wasserstraßengebieten, Güterhauptgruppen und Hauptverkehrsbeziehungen im August 2015**

NST- 2007 Abteilung Gruppe	Güterabteilung Gütergruppe	Güter- umschlag insgesamt	Empfang		Versand	
			davon aus Häfen		davon nach Häfen	
			in Deutschland	im Ausland	in Deutschland	im Ausland
in 1 000 Tonnen						
<b>Wasserstraßengebiete insgesamt</b>						
01	Erzeugnisse der Land- und Forstwirtschaft	178	30	8	90	50
01.1	Getreide	119	-	-	69	50
01.5	Forstwirtschaftliche Erzeugnisse	6	-	-	6	-
01.7	Andere Erzeugnisse pflanzlichen Ursprungs	53	30	8	15	-
03	Erze, Steine u. Erden, sonst. Bergbauerzeugn.	138	20	7	111	-
03.4	(Koch-) Salz, Meerwasser	2	-	2	0	-
03.5	Steine und Erden, Sand, Ton u. ä.	136	20	5	110	-
04	Nahrungs- und Genussmittel	46	20	4	21	1
04.4	Öle und Fette	2	-	2	0	-
04.6	Stärke(-erzeugnisse), Futtermittel	43	20	2	21	1
05	Textilien, Bekleidung, Leder	0	0	-	-	-
05.1	Textilien	0	0	-	-	-
06	Holzwaren, Papier, Pappe, Druckerzeugnisse	0	-	-	0	-
06.1	Holz-, Kork- und Flechtwaren	0	-	-	0	-
07	Kokerei- und Mineralölerzeugnisse	146	139	2	5	-
07.2	Flüssige Mineralölerzeugnisse	146	139	2	5	-
08	Chemische Erzeugnisse	50	8	12	28	3
08.1	Chemische Grundstoffe (mineralisch)	1	-	1	0	-
08.2	Chemische Grundstoffe (organisch)	4	-	1	3	-
08.3	Stickstoffverbindungen, Düngemittel	40	5	10	24	3
08.4	Basiskunststoffe, Kautschuk	2	2	-	-	-
08.5	Pharmazeutische Erzeugnisse	1	-	-	1	-
08.6	Gummi- oder Kunststoffwaren	1	1	-	0	-
09	Sonstige Mineralerzeugnisse	3	2	-	1	1
09.1	Glas, Porzellan und ähnliche Erzeugnisse	0	0	-	0	-
09.3	Sonstige Baumaterialien und -erzeugnisse	3	2	-	0	1
10	Metalle und Metallerzeugnisse	16	-	14	3	-
10.1	Roheisen, Stahl Ferrolegierungen	14	-	14	-	-
10.2	NE-Metalle, Halbzeug	0	-	-	0	-
10.5	Heizkessel, sonstige Metallerzeugnisse	3	-	-	3	-
11	Maschinen und Ausrüstungen	7	0	-	7	-
11.4	Geräte der Elektrizitätserzeugung	1	-	-	1	-
11.8	Sonstige Maschinen	6	0	-	6	-
14	Sekundärrohstoffe, Abfälle	20	6	-	9	5
14.1	Hausmüll, kommunale Abfälle	0	-	-	0	-
14.2	Sonstige Abfälle u. Sekundärrohstoffe	20	6	-	9	5
16	Geräte u. Material zur Güterbeförderg.	2	1	-	1	-
16.1	Leere Container und Wechselbehälter	2	1	-	1	-
	<b>Insgesamt</b>	<b>606</b>	<b>226</b>	<b>45</b>	<b>275</b>	<b>59</b>

**2.5 Güterumschlag nach Wasserstraßengebieten, Güterhauptgruppen und Hauptverkehrsbeziehungen von Januar bis August 2015**

NST- 2007 Abteilung Gruppe	Güterabteilung Gütergruppe	Güter- umschlag insgesamt	Empfang		Versand	
			davon aus Häfen		davon nach Häfen	
			in Deutschland	im Ausland	in Deutschland	im Ausland
in 1 000 Tonnen						
<b>Elbegebiet</b>						
01	Erzeugnisse der Land- und Forstwirtschaft	836	18	1	597	220
01.1	Getreide	669	7	-	448	214
01.5	Forstwirtschaftliche Erzeugnisse	5	0	-	-	4
01.7	Andere Erzeugnisse pflanzlichen Ursprungs	162	11	1	149	2
02	Kohle, rohes Erdöl, Erdgas	9	2	8	-	-
02.1	Kohle	9	2	8	-	-
03	Erze, Steine u. Erden, sonst. Bergbauerzeugn.	376	39	34	301	3
03.3	Düngemittelminerale	1	1	-	-	-
03.4	(Koch-)Salz, Meerwasser	10	-	9	0	1
03.5	Steine und Erden, Sand, Ton u. ä.	365	38	24	300	2
04	Nahrungs- und Genussmittel	205	98	2	104	1
04.4	Öle und Fette	3	-	2	1	-
04.6	Stärke (-erzeugnisse), Futtermittel	197	98	-	98	1
04.8	Nahrungsmittel (ausser Sammelgut)	4	-	-	4	-
06	Holzwaren, Papier, Pappe, Druckerzeugnisse	37	0	-	37	-
06.1	Holz-, Kork- und Flechtwaren	1	-	-	1	-
06.2	Papier, Pappe und -waren	36	0	-	36	-
07	Kokerei- und Mineralölerzeugnisse	982	889	10	66	17
07.2	Flüssige Mineralölerzeugnisse	982	889	10	66	17
08	Chemische Erzeugnisse	134	32	39	62	1
08.1	Chemische Grundstoffe (mineralisch)	19	5	2	11	-
08.2	Chemische Grundstoffe (organisch)	40	-	2	37	1
08.3	Stickstoffverbindungen, Düngemittel	62	15	35	13	-
08.4	Basiskunststoffe, Kautschuk	9	9	-	-	-
08.6	Gummi- oder Kunststoffwaren	4	3	-	0	-
09	Sonstige Mineralerzeugnisse	53	6	1	25	21
09.1	Glas, Porzellan und ähnliche Erzeugnisse	0	0	-	0	-
09.3	Sonstige Baumaterialien und -erzeugnisse	53	6	1	25	21
10	Metalle und Metallerzeugnisse	40	9	30	1	-
10.1	Roheisen, Stahl, Ferrolegierungen	23	7	16	-	-
10.2	NE-Metalle, Halbzeug	15	1	13	1	-
10.5	Heizkessel, sonstige Metallerzeugnisse	1	0	1	-	-
11	Maschinen und Ausrüstungen	31	1	-	29	1
11.2	Haushaltsgeräte	0	0	-	-	-
11.4	Geräte der Elektrizitätserzeugung	1	-	-	1	-
11.8	Sonstige Maschinen	30	1	-	28	1
14	Sekundärrohstoffe, Abfälle	154	44	1	86	23
14.1	Hausmüll und kommunale Abfälle	6	6	-	0	-
14.2	Sonstige Abfälle und Sekundärrohstoffe	149	38	1	86	23
16	Geräte und Material zur Güterbeförderung	6	2	-	4	-
16.1	Leere Container und Wechselbehälter	5	2	-	4	-
16.2	Paletten, Verpackungsmaterial	0	0	-	-	-
	<b>Insgesamt</b>	<b>2 863</b>	<b>1 139</b>	<b>125</b>	<b>1 310</b>	<b>288</b>

**Noch 2.5 Güterumschlag nach Wasserstraßengebieten, Güterhauptgruppen und Hauptverkehrsbeziehungen von Januar bis August 2015**

NST- 2007 Abteilung Gruppe	Güterabteilung Gütergruppe	Güter- umschlag insgesamt	Empfang		Versand	
			davon aus Häfen		davon nach Häfen	
			in Deutschland	im Ausland	in Deutschland	im Ausland
in 1 000 Tonnen						
<b>Mittellandkanalgebiet</b>						
01	Erzeugnisse der Land- und Forstwirtschaft	1 157	146	32	681	299
01.1	Getreide	869	2	2	569	296
01.5	Forstwirtschaftliche Erzeugnisse	20	-	-	20	-
01.7	Andere Erzeugnisse pflanzlichen Ursprungs	269	145	29	92	2
02	Kohle, rohes Erdöl und Erdgas	5	-	5	-	-
02.1	Kohle	5	-	5	-	-
03	Erze, Steine u. Erden, sonst. Bergbauerzeugn.	563	150	31	383	-
03.1	Eisenerze	5	5	-	-	-
03.2	NE-Metallerze	3	-	3	-	-
03.3	Düngemittelminerale	1	1	-	-	-
03.4	(Koch-) Salz, Meerwasser	16	1	1	14	-
03.5	Steine und Erden, Sand, Ton u. ä.	539	143	26	369	-
04	Nahrungs- und Genussmittel	139	39	8	64	27
04.3	Verarbeitetes Obst und Gemüse	1	1	-	-	-
04.6	Stärke(-erzeugnisse), Futtermittel	138	38	8	64	27
04.8	Nahrungsmittel (ausser Sammelgut)	0	-	-	0	-
05	Textilien, Bekleidung, Leder u. ä.	1	1	-	-	-
05.1	Textilien	1	1	-	-	-
06	Holzwaren, Papier, Pappe, Druckerzeugnisse	1	-	-	1	-
06.1	Holz,-Kork- und Flechtwaren	1	-	-	1	-
06.2	Papier, Pappe und -waren	0	-	-	0	-
07	Kokerei- und Mineralölerzeugnisse	3	-	3	-	-
07.4	Feste oder wachsartige Mineralölerzeugnisse	3	-	3	-	-
08	Chemische Erzeugnisse	358	35	60	223	40
08.1	Chemische Grundstoffe (mineralisch)	4	0	1	1	2
08.3	Stickstoffverbindungen, Düngemittel	344	28	59	218	38
08.4	Basiskunststoffe, Kautschuk	0	0	-	-	-
08.5	Pharmazeutische Erzeugnisse	4	0	-	4	-
08.6	Gummi- oder Kunststoffwaren	6	6	-	-	-
09	Sonstige Mineralerzeugnisse	5	1	2	2	-
09.1	Glas, Porzellan u. ä. Erzeugnisse	2	0	-	1	-
09.2	Zement, Kalk, gebrannter Gips	0	-	-	0	-
09.3	Sonstige Baumaterialien und -erzeugnisse	3	1	2	0	-
10	Metalle und Metallerzeugnisse	69	1	47	22	-
10.1	Roheisen, Stahl, Ferrolegierungen	48	0	47	0	-
10.2	NE-Metalle, Halbzeug	7	-	-	7	-
10.4	Stahl- und Leichtmetallbauerzeugnisse	0	0	-	-	-
10.5	Heizkessel, sonstige Metallerzeugnisse	15	0	-	14	-

**Noch 2.5 Güterumschlag nach Wasserstraßengebieten, Güterhauptgruppen und Hauptverkehrsbeziehungen von Januar bis August 2015**

NST- 2007 Abteilung Gruppe	Güterabteilung Gütergruppe	Güter- umschlag insgesamt	Empfang		Versand	
			davon aus Häfen		davon nach Häfen	
			in Deutschland	im Ausland	in Deutschland	im Ausland
in 1 000 Tonnen						
<b>noch Mittellandkanalgebiet</b>						
11	Maschinen und Ausrüstungen	0	0	-	0	-
11.4	Geräte der Elektrizitätserzeugung	0	0	-	0	-
11.8	Sonstige Maschinen	0	0	-	0	-
12	Fahrzeuge	1	-	-	1	-
12.1	Erzeugnisse der Automobilindustrie	1	-	-	1	-
13	Möbel, Musikinstrumente	0	0	-	-	-
13.1	Möbel	0	0	-	-	-
14	Sekundärrohstoffe, Abfälle	9	1	-	8	-
14.2	Sonstige Abfälle und Sekundärrohstoffe	9	1	-	8	-
16	Geräte u. Material zur Güterbeförderung	14	10	-	3	-
16.1	Leere Container und Wechselbehälter	14	10	-	3	-
	<b>Insgesamt</b>	<b>2 328</b>	<b>384</b>	<b>187</b>	<b>1 390</b>	<b>366</b>

**Noch 2.5 Güterumschlag nach Wasserstraßengebieten, Güterhauptgruppen und Hauptverkehrsbeziehungen von Januar bis August 2015**

NST- 2007 Abteilung Gruppe	Güterabteilung Gütergruppe	Güter- umschlag insgesamt	Empfang		Versand	
			davon aus Häfen		davon nach Häfen	
			in Deutschland	im Ausland	in Deutschland	im Ausland
in 1 000 Tonnen						
<b>Wasserstraßengebiete insgesamt</b>						
01	Erzeugnisse der Land- und Forstwirtschaft	1 993	165	33	1 277	519
01.1	Getreide	1 538	9	2	1 017	510
01.5	Forstwirtschaftliche Erzeugnisse	24	0	-	20	4
01.7	Andere Erzeugnisse pflanzlichen Ursprungs	431	155	30	241	4
02	Kohle, rohes Erdöl und Erdgas	14	2	12	-	-
02.1	Kohle	14	2	12	-	-
03	Erze, Steine u. Erden, sonst. Bergbauerzeugn.	940	188	64	684	3
03.1	Eisenerze	5	5	-	-	-
03.2	NE-Metallerze	3	-	3	-	-
03.3	Düngemittelminerale	2	2	-	-	-
03.4	(Koch-) Salz, Meerwasser	26	1	10	14	1
03.5	Steine und Erden Sand, Ton u. ä.	903	180	51	670	2
04	Nahrungs- und Genussmittel	343	137	10	168	28
04.3	Verarbeitetes Obst und Gemüse	1	1	-	-	-
04.4	Öle und Fette	3	-	2	1	-
04.6	Stärke(-erzeugnisse), Futtermittel	335	136	8	162	28
04.8	Nahrungsmittel (ausser Sammelgut)	5	-	-	5	-
05	Textilien, Bekleidung, Leder u. ä.	1	1	-	-	-
05.1	Textilien	1	1	-	-	-
06	Holzwaren, Papier, Pappe, Druckerzeugnisse	39	0	-	38	-
06.1	Holz-, Kork- und Flechtwaren	3	-	-	3	-
06.2	Papier, Pappe und -waren	36	0	-	36	-
07	Kokerei- und Mineralölerzeugnisse	986	889	13	66	17
07.2	Flüssige Mineralölerzeugnisse	982	889	10	66	17
07.4	Feste oder wachsartige Mineralölerzeugnisse	3	-	3	-	-
08	Chemische Erzeugnisse	492	67	99	285	41
08.1	Chemische Grundstoffe (mineralisch)	22	6	3	12	2
08.2	Chemische Grundstoffe (organisch)	40	-	2	37	1
08.3	Stickstoffverbindungen, Düngemittel	406	43	93	231	38
08.4	Basiskunststoffe, Kautschuk	9	9	-	-	-
08.5	Pharmazeutische Erzeugnisse	4	0	-	4	-
08.6	Gummi- oder Kunststoffwaren	10	9	-	0	-
09	Sonstige Mineralerzeugnisse	58	7	3	27	21
09.1	Glas, Porzellan u. ä. Erzeugnisse	2	0	-	2	-
09.2	Zement, Kalk, gebrannter Gips	0	-	-	0	-
09.3	Sonstige Baumaterialien und -erzeugnisse	56	7	3	25	21
10	Metalle und Metallerzeugnisse	109	10	77	23	-
10.1	Roheisen, Stahl, Ferrolegierungen	71	8	63	0	-
10.2	NE-Metalle, Halbzeug	22	1	13	8	-
10.4	Stahl- und Leichtmetallbauerzeugnisse	0	0	-	-	-
10.5	Heizkessel, sonstige Metallerzeugnisse	16	0	1	14	-

**Noch 2.5 Güterumschlag nach Wasserstraßengebieten, Güterhauptgruppen und Hauptverkehrsbeziehungen von Januar bis August 2015**

NST- 2007 Abteilung Gruppe	Güterabteilung Gütergruppe	Güter- umschlag insgesamt	Empfang		Versand	
			davon aus Häfen		davon nach Häfen	
			in Deutschland	im Ausland	in Deutschland	im Ausland
in 1 000 Tonnen						
<b>noch Wasserstraßengebiete insgesamt</b>						
11	Maschinen und Ausrüstungen	31	1	-	30	1
11.2	Haushaltsgeräte	0	0	-	-	-
11.4	Geräte der Elektrizitätserzeugung	1	0	-	1	-
11.8	Sonstige Maschinen	30	1	-	28	1
12	Fahrzeuge	1	-	-	1	-
12.1	Erzeugnisse der Automobilindustrie	1	-	-	1	-
13	Möbel, Musikinstrumente	0	0	-	-	-
13.1	Möbel	0	0	-	-	-
14	Sekundärrohstoffe, Abfälle	163	45	1	94	23
14.1	Hausmüll und kommunale Abfälle	6	6	-	0	-
14.2	Sonstige Abfälle und Sekundärrohstoffe	158	39	1	94	23
16	Geräte und Material zur Güterbeförderung	19	12	-	7	-
16.1	Leere Container und Wechselbehälter	19	12	-	7	-
16.2	Paletten, Verpackungsmaterial	0	0	-	-	-
	<b>Insgesamt</b>	<b>5 190</b>	<b>1 524</b>	<b>312</b>	<b>2 700</b>	<b>654</b>

## 2.6 Containerumschlag nach Containerarten und Hauptverkehrsbeziehungen

Containerart	Einheit	Juli 2015	August 2015	Januar- August		
				2014	2015	Veränderung um %
<b>Verkehr innerhalb Deutschlands</b>						
20-Fuß Container beladen	Anzahl	936	830	5 914	7 122	+ 20,4
30-Fuß Container beladen	Anzahl	-	-	-	-	-
40-Fuß Container beladen	Anzahl	135	210	1 289	1 239	- 3,9
Container größer 40-Fuß beladen	Anzahl	-	-	-	-	-
zusammen	TEU	1 206	1 250	8 492	9 600	+ 13,0
darin beförderte Güter	Tonnen	25 566	25 066	166 624	200 160	+ 20,1
20-Fuß Container leer	Anzahl	964	677	5 301	6 393	+ 20,6
30-Fuß Container leer	Anzahl	-	-	-	2	x
40-Fuß Container leer	Anzahl	133	170	1 222	1 210	- 1,0
Container größer 40-Fuß leer	Anzahl	-	-	-	-	-
zusammen	TEU	1 230	1 017	7 745	8 816	+ 13,8
<b>Insgesamt</b>	<b>TEU</b>	<b>2 436</b>	<b>2 267</b>	<b>16 237</b>	<b>18 416</b>	<b>+ 13,4</b>
<b>Grenzüberschreitender Empfang und Versand</b>						
20-Fuß Container beladen	Anzahl	-	-	-	-	-
30-Fuß Container beladen	Anzahl	-	-	-	-	-
40-Fuß Container beladen	Anzahl	-	-	-	-	-
Container größer 40-Fuß beladen	Anzahl	-	-	-	-	-
zusammen	TEU	-	-	-	-	-
darin beförderte Güter	Tonnen	-	-	-	-	-
20-Fuß Container leer	Anzahl	-	-	-	-	-
30-Fuß Container leer	Anzahl	-	-	-	-	-
40-Fuß Container leer	Anzahl	-	-	-	-	-
Container größer 40-Fuß leer	Anzahl	-	-	-	-	-
zusammen	TEU	-	-	-	-	-
<b>Insgesamt</b>	<b>TEU</b>	<b>-</b>	<b>-</b>	<b>-</b>	<b>-</b>	<b>-</b>
<b>Gesamtverkehr</b>						
20-Fuß Container beladen	Anzahl	936	830	5 914	7 122	+ 20,4
30-Fuß Container beladen	Anzahl	-	-	-	-	-
40-Fuß Container beladen	Anzahl	135	210	1 289	1 239	- 3,9
Container größer 40-Fuß beladen	Anzahl	-	-	-	-	-
zusammen	TEU	1 206	1 250	8 492	9 600	+ 13,0
darin beförderte Güter	Tonnen	25 566	25 066	166 624	200 160	+ 20,1
20-Fuß Container leer	Anzahl	964	677	5 301	6 393	+ 20,6
30-Fuß Container leer	Anzahl	-	-	-	2	x
40-Fuß Container leer	Anzahl	133	170	1 222	1 210	- 1,0
Container größer 40-Fuß leer	Anzahl	-	-	-	-	-
zusammen	TEU	1 230	1 017	7 745	8 816	+ 13,8
<b>Insgesamt</b>	<b>TEU</b>	<b>2 436</b>	<b>2 267</b>	<b>16 237</b>	<b>18 416</b>	<b>+ 13,4</b>

## 2.7 Containerumschlag nach Wasserstraßengebieten, Containerart, Anzahl und TEU

Containerart	Einheit	Empfang		Versand		Insgesamt		Veränderung um %
		2014	2015	2014	2015	2014	2015	
<b>August</b>								
<b>Elbegebiet</b>								
20-Fuß Container	Anzahl	147	302	99	254	246	556	+ 126,0
30-Fuß Container	Anzahl	-	-	-	-	-	-	-
40-Fuß Container	Anzahl	8	12	18	14	26	26	-
Container größer 40-Fuß	Anzahl	-	-	-	-	-	-	-
<b>Insgesamt</b>	<b>TEU</b>	<b>163</b>	<b>326</b>	<b>135</b>	<b>282</b>	<b>298</b>	<b>608</b>	<b>+ 104,0</b>
<b>Mittellandkanalgebiet</b>								
20-Fuß Container	Anzahl	434	505	534	464	968	969	+ 0,1
30-Fuß Container	Anzahl	-	-	-	-	-	-	-
40-Fuß Container	Anzahl	38	147	119	207	157	354	+ 125,5
Container größer 40-Fuß	Anzahl	-	-	-	-	-	-	-
<b>Insgesamt</b>	<b>TEU</b>	<b>510</b>	<b>799</b>	<b>772</b>	<b>878</b>	<b>1 282</b>	<b>1 677</b>	<b>+ 30,8</b>
<b>Wasserstraßengebiete insgesamt</b>								
20-Fuß Container	Anzahl	581	807	633	718	1 214	1 525	+ 25,6
30-Fuß Container	Anzahl	-	-	-	-	-	-	-
40-Fuß Container	Anzahl	46	159	137	221	183	380	+ 107,7
Container größer 40-Fuß	Anzahl	-	-	-	-	-	-	-
<b>Insgesamt</b>	<b>TEU</b>	<b>673</b>	<b>1 125</b>	<b>907</b>	<b>1 160</b>	<b>1 580</b>	<b>2 285</b>	<b>+ 44,6</b>
<b>Januar-August</b>								
<b>Elbegebiet</b>								
20-Fuß Container	Anzahl	1 349	2 213	1 309	2 080	2 658	4 293	+ 61,5
30-Fuß Container	Anzahl	-	-	-	-	-	-	-
40-Fuß Container	Anzahl	568	252	631	224	1 199	476	- 60,3
Container größer 40-Fuß	Anzahl	-	-	-	-	-	-	-
<b>Insgesamt</b>	<b>TEU</b>	<b>2 485</b>	<b>2 717</b>	<b>2 571</b>	<b>2 528</b>	<b>5 056</b>	<b>5 245</b>	<b>+ 3,7</b>
<b>Mittellandkanalgebiet</b>								
20-Fuß Container	Anzahl	4 319	4 712	4 276	4 537	8 595	9 249	+ 7,6
30-Fuß Container	Anzahl	-	-	-	2	-	2	x
40-Fuß Container	Anzahl	594	869	755	1 104	1 349	1 973	+ 46,3
Container größer 40-Fuß	Anzahl	-	-	-	-	-	-	-
<b>Insgesamt</b>	<b>TEU</b>	<b>5 507</b>	<b>6 450</b>	<b>5 786</b>	<b>6 748</b>	<b>11 293</b>	<b>13 198</b>	<b>+ 16,9</b>
<b>Wasserstraßengebiete insgesamt</b>								
20-Fuß Container	Anzahl	5 668	6 925	5 585	6 617	11 253	13 542	+ 20,3
30-Fuß Container	Anzahl	-	-	-	2	-	2	x
40-Fuß Container	Anzahl	1 162	1 121	1 386	1 328	2 548	2 449	- 3,9
Container größer 40-Fuß	Anzahl	-	-	-	-	-	-	-
<b>Insgesamt</b>	<b>TEU</b>	<b>7 992</b>	<b>9 167</b>	<b>8 357</b>	<b>9 276</b>	<b>16 349</b>	<b>18 443</b>	<b>+ 12,8</b>



**2.8 Containerumschlag nach Wasserstraßengebieten, Containerart, Anzahl, TEU und Hauptverkehrsbeziehungen  
im August und Januar bis August 2015**

Containerart	Einheit	Container- umschlag insgesamt	Empfang		Versand	
			davon aus Häfen		davon nach Häfen	
			in Deutschland	im Ausland	in Deutschland	im Ausland
<b>August</b>						
<b>Elbegebiet</b>						
20-Fuß Container	Anzahl	556	302	-	254	-
30-Fuß Container	Anzahl	-	-	-	-	-
40-Fuß Container	Anzahl	26	12	-	14	-
Container größer 40-Fuß	Anzahl	-	-	-	-	-
<b>Insgesamt</b>	<b>TEU</b>	<b>608</b>	<b>326</b>	<b>-</b>	<b>282</b>	<b>-</b>
<b>Mittellandkanalgebiet</b>						
20-Fuß Container	Anzahl	969	505	-	464	-
30-Fuß Container	Anzahl	-	-	-	-	-
40-Fuß Container	Anzahl	354	147	-	207	-
Container größer 40-Fuß	Anzahl	-	-	-	-	-
<b>Insgesamt</b>	<b>TEU</b>	<b>1 677</b>	<b>799</b>	<b>-</b>	<b>878</b>	<b>-</b>
<b>Wasserstraßengebiete insgesamt</b>						
20-Fuß Container	Anzahl	1 525	807	-	718	-
30-Fuß Container	Anzahl	-	-	-	-	-
40-Fuß Container	Anzahl	380	159	-	221	-
Container größer 40-Fuß	Anzahl	-	-	-	-	-
<b>Insgesamt</b>	<b>TEU</b>	<b>2 285</b>	<b>1 125</b>	<b>-</b>	<b>1 160</b>	<b>-</b>
<b>Januar- August</b>						
<b>Elbegebiet</b>						
20-Fuß Container	Anzahl	4 293	2 213	-	2 080	-
30-Fuß Container	Anzahl	-	-	-	-	-
40-Fuß Container	Anzahl	476	252	-	224	-
Container größer 40-Fuß	Anzahl	-	-	-	-	-
<b>Insgesamt</b>	<b>TEU</b>	<b>5 245</b>	<b>2 717</b>	<b>-</b>	<b>2 528</b>	<b>-</b>
<b>Mittellandkanalgebiet</b>						
20-Fuß Container	Anzahl	9 249	4 712	-	4 537	-
30-Fuß Container	Anzahl	2	-	-	2	-
40-Fuß Container	Anzahl	1 973	869	-	1 104	-
Container größer 40-Fuß	Anzahl	-	-	-	-	-
<b>Insgesamt</b>	<b>TEU</b>	<b>13 198</b>	<b>6 450</b>	<b>-</b>	<b>6 748</b>	<b>-</b>
<b>Wasserstraßengebiete insgesamt</b>						
20-Fuß Container	Anzahl	13 542	6 925	-	6 617	-
30-Fuß Container	Anzahl	2	-	-	2	-
40-Fuß Container	Anzahl	2 449	1 121	-	1 328	-
Container größer 40-Fuß	Anzahl	-	-	-	-	-
<b>Insgesamt</b>	<b>TEU</b>	<b>18 443</b>	<b>9 167</b>	<b>-</b>	<b>9 276</b>	<b>-</b>

### 3. Schiffsverkehr auf Binnenwasserstraßen Sachsen-Anhalts

#### 3.1 Schiffsverkehr nach Monaten

Zeitraum	2015			2014	Veränderung 2015/2014 um %
	Schiffe beladen	Schiffe unbeladen	Schiffe gesamt	Schiffe gesamt	
Januar	615	493	1 108	1 188	- 6,7
Februar	690	537	1 227	1 157	+ 6,1
März	781	687	1 468	1 504	- 2,4
April	726	587	1 313	1 366	- 3,9
Mai	677	556	1 233	1 267	- 2,7
Juni	741	675	1 416	1 183	+ 19,7
Juli	696	629	1 325	1 252	+ 5,8
August	658	601	1 259	1 460	- 13,8
September	...	...	...	1 300	...
Oktober	...	...	...	1 302	...
November	...	...	...	1 200	...
Dezember	...	...	...	1 087	...
<b>Insgesamt</b>	...	...	...	<b>15 266</b>	...

## 3.2 Schiffsverkehr nach Wasserstraßengebieten, Beladungszustand und Flagge im August 2015

Flagge	Schiffe mit eigenem Antrieb					Schiffe ohne eigenen Antrieb				
	beladen			unbeladen		beladen			unbeladen	
	Anzahl	Trag- fähigkeit 1 000 t	Aus-/ Ein- ladungen 1 000 t	Anzahl	Trag- fähigkeit 1 000 t	Anzahl	Trag- fähigkeit 1 000 t	Aus-/ Ein- ladungen 1 000 t	Anzahl	Trag- fähigkeit 1 000 t
<b>Elbegebiet</b>										
Deutschland	219	310	229	215	303	63	44	27	61	42
Niederlande	31	41	34	31	41	3	3	3	3	3
Belgien	2	3	3	2	3	-	-	-	-	-
Luxemburg	6	7	6	6	7	-	-	-	-	-
Schweiz	3	4	2	3	4	-	-	-	-	-
Tschechien	19	24	20	18	23	10	10	6	9	9
Polen	13	12	9	13	12	15	9	8	15	9
<b>Insgesamt</b>	<b>293</b>	<b>401</b>	<b>302</b>	<b>288</b>	<b>393</b>	<b>91</b>	<b>66</b>	<b>44</b>	<b>88</b>	<b>64</b>
<b>Mittellandkanalgebiet</b>										
Deutschland	145	200	149	121	164	25	30	15	9	6
Niederlande	47	57	49	44	53	-	-	-	-	-
Belgien	5	6	5	5	6	-	-	-	-	-
Tschechien	15	18	15	15	18	-	-	-	-	-
Polen	31	32	25	26	27	6	4	3	5	3
<b>Insgesamt</b>	<b>243</b>	<b>312</b>	<b>243</b>	<b>211</b>	<b>267</b>	<b>31</b>	<b>34</b>	<b>18</b>	<b>14</b>	<b>9</b>
<b>Wasserstraßengebiete insgesamt</b>										
Deutschland	364	510	378	336	467	88	74	42	70	49
Niederlande	78	98	83	75	94	3	3	3	3	3
Belgien	7	9	7	7	9	-	-	-	-	-
Luxemburg	6	7	6	6	7	-	-	-	-	-
Schweiz	3	4	2	3	4	-	-	-	-	-
Tschechien	34	42	35	33	41	10	10	6	9	9
Polen	44	43	34	39	39	21	13	11	20	12
<b>Insgesamt</b>	<b>536</b>	<b>713</b>	<b>544</b>	<b>499</b>	<b>660</b>	<b>122</b>	<b>100</b>	<b>62</b>	<b>102</b>	<b>73</b>

## 3.3 Schiffsverkehr nach Wasserstraßengebieten, Beladungszustand und Flagge Januar bis August 2015

Flagge	Schiffe mit eigenem Antrieb					Schiffe ohne eigenen Antrieb				
	beladen			unbeladen		beladen			unbeladen	
	Anzahl	Trag- fähigkeit 1 000 t	Aus-/ Ein- ladungen 1 000 t	Anzahl	Trag- fähigkeit 1 000 t	Anzahl	Trag- fähigkeit 1 000 t	Aus-/ Ein- ladungen 1 000 t	Anzahl	Trag- fähigkeit 1 000 t
<b>Elbegebiet</b>										
Deutschland	1 842	2 571	1 889	1 664	2 301	474	397	231	370	293
Niederlande	396	482	400	383	467	15	14	12	15	14
Belgien	28	37	28	23	31	-	-	-	-	-
Luxemburg	38	49	42	37	47	3	4	3	3	4
Frankreich	1	2	1	1	2	-	-	-	-	-
Schweiz	4	5	3	4	5	-	-	-	-	-
Tschechien	129	159	98	115	143	51	48	22	49	46
Polen	106	103	82	106	103	107	64	51	107	64
<b>Insgesamt</b>	<b>2 544</b>	<b>3 407</b>	<b>2 543</b>	<b>2 333</b>	<b>3 098</b>	<b>650</b>	<b>527</b>	<b>319</b>	<b>544</b>	<b>421</b>
<b>Mittellandkanalgebiet</b>										
Deutschland	1 219	1 719	1 320	950	1 261	228	265	137	109	85
Niederlande	540	653	549	455	545	2	2	2	2	2
Belgien	23	28	23	23	28	-	-	-	-	-
Tschechien	106	119	97	103	116	16	16	11	16	16
Polen	213	199	164	195	182	43	30	24	35	24
<b>Insgesamt</b>	<b>2 101</b>	<b>2 719</b>	<b>2 153</b>	<b>1 726</b>	<b>2 132</b>	<b>289</b>	<b>313</b>	<b>175</b>	<b>162</b>	<b>128</b>
<b>Wasserstraßengebiete insgesamt</b>										
Deutschland	3 061	4 290	3 210	2 614	3 562	702	661	368	479	378
Niederlande	936	1 135	949	838	1 012	17	16	14	17	16
Belgien	51	65	51	46	59	-	-	-	-	-
Luxemburg	38	49	42	37	47	3	4	3	3	4
Frankreich	1	2	1	1	2	-	-	-	-	-
Schweiz	4	5	3	4	5	-	-	-	-	-
Tschechien	235	278	195	218	259	67	64	33	65	62
Polen	319	302	245	301	284	150	94	75	142	88
<b>Insgesamt</b>	<b>4 645</b>	<b>6 126</b>	<b>4 697</b>	<b>4 059</b>	<b>5 230</b>	<b>939</b>	<b>840</b>	<b>494</b>	<b>706</b>	<b>548</b>

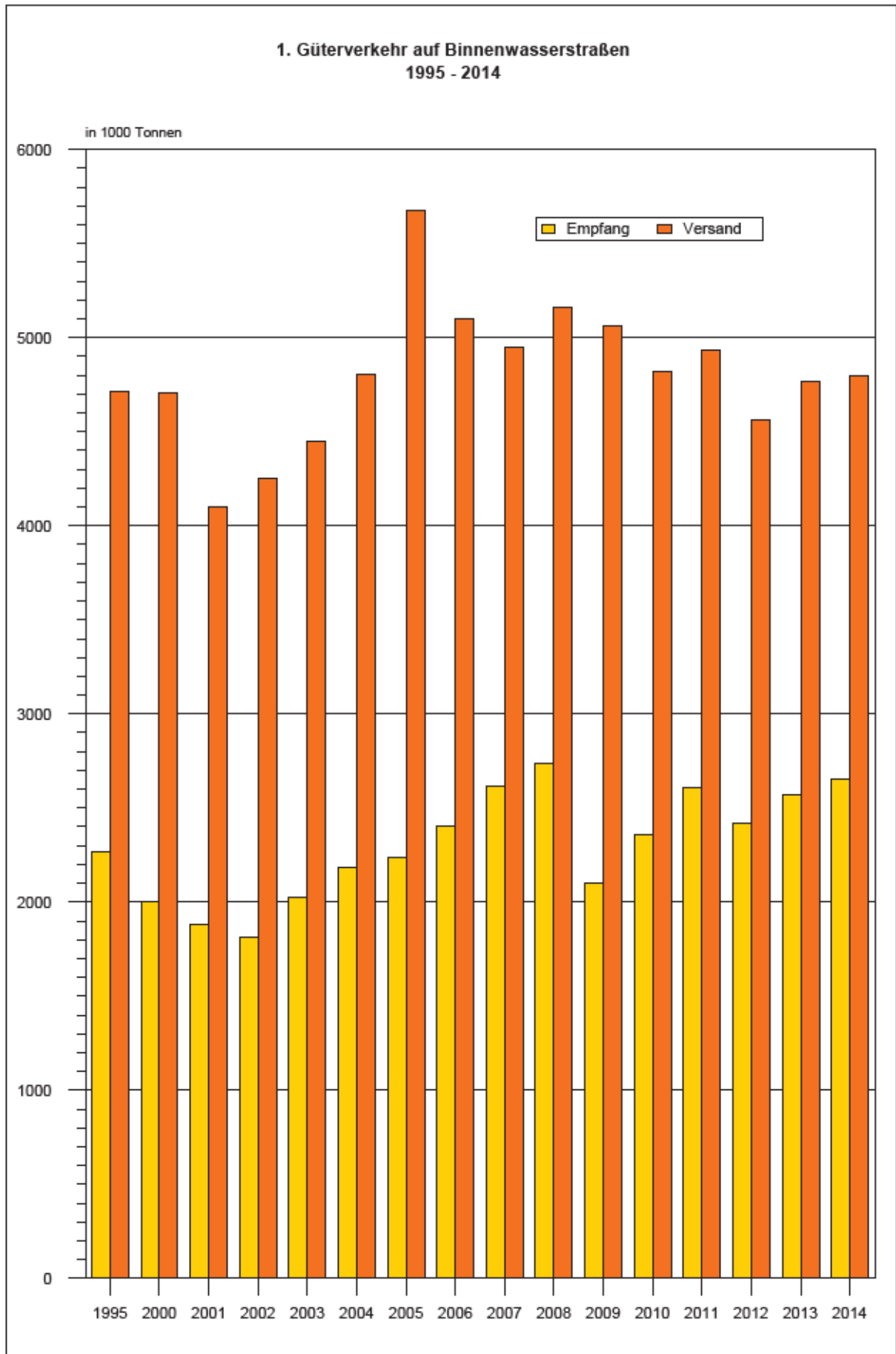

### 2. Gesamtgüterumschlag auf Binnenwasserstraßen der Jahre 2014 und 2015

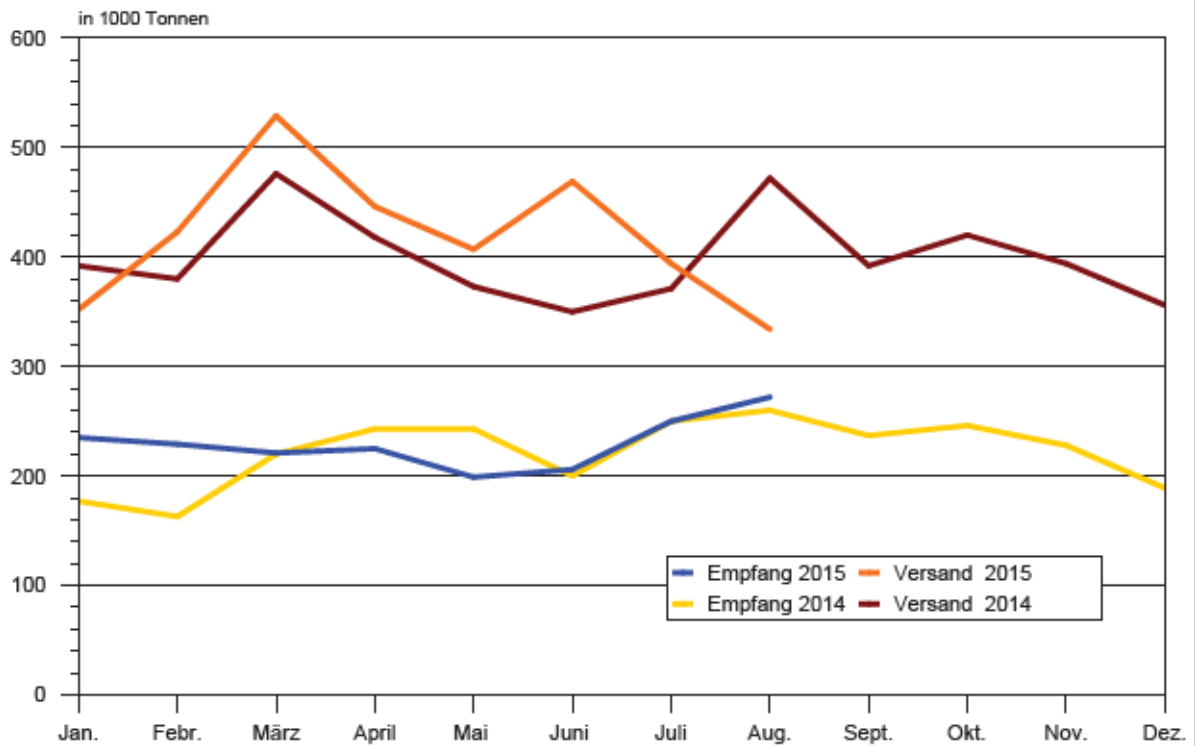

### 3. Güterumschlag nach Hauptverkehrsbeziehungen der Jahre 2014 und 2015

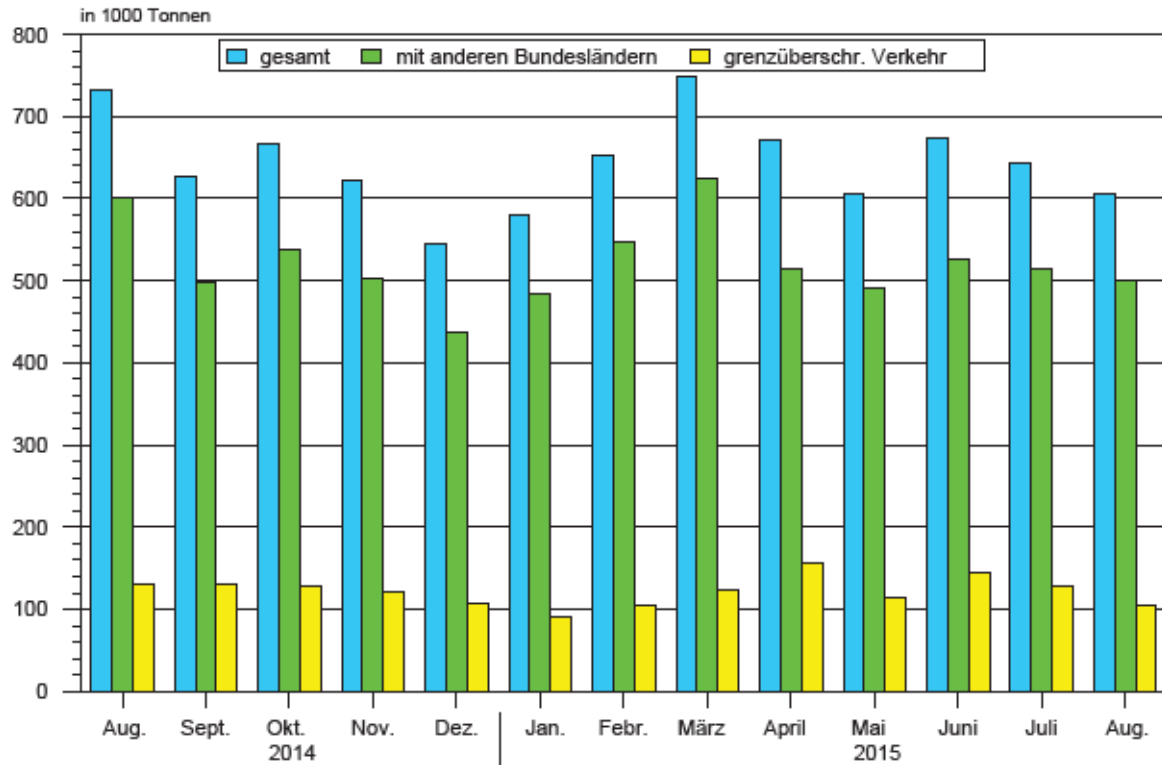

#### 4. Güterumschlag nach ausgewählten Güterabteilungen August 2015

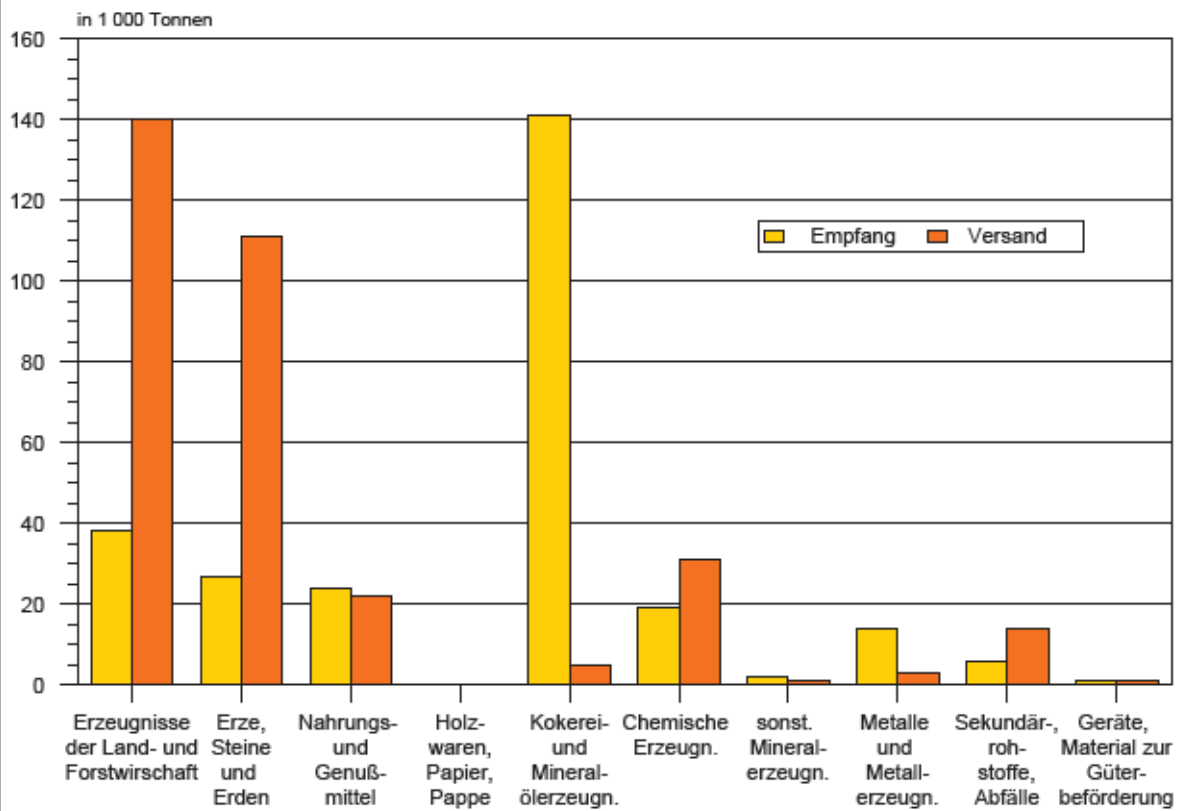

#### 5. Güterumschlag nach Wasserstraßengebieten August 2015

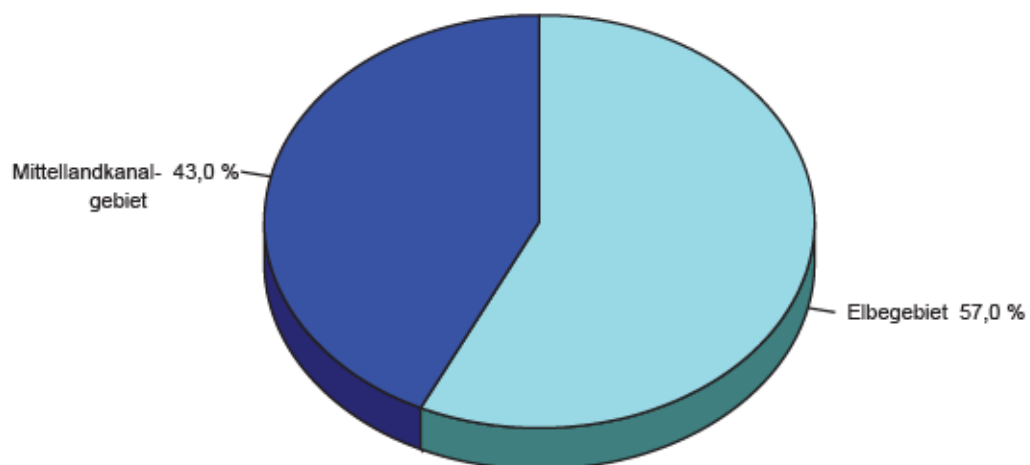

### 6. Schiffsankünfte und -abgänge nach Monaten der Jahre 2014 und 2015

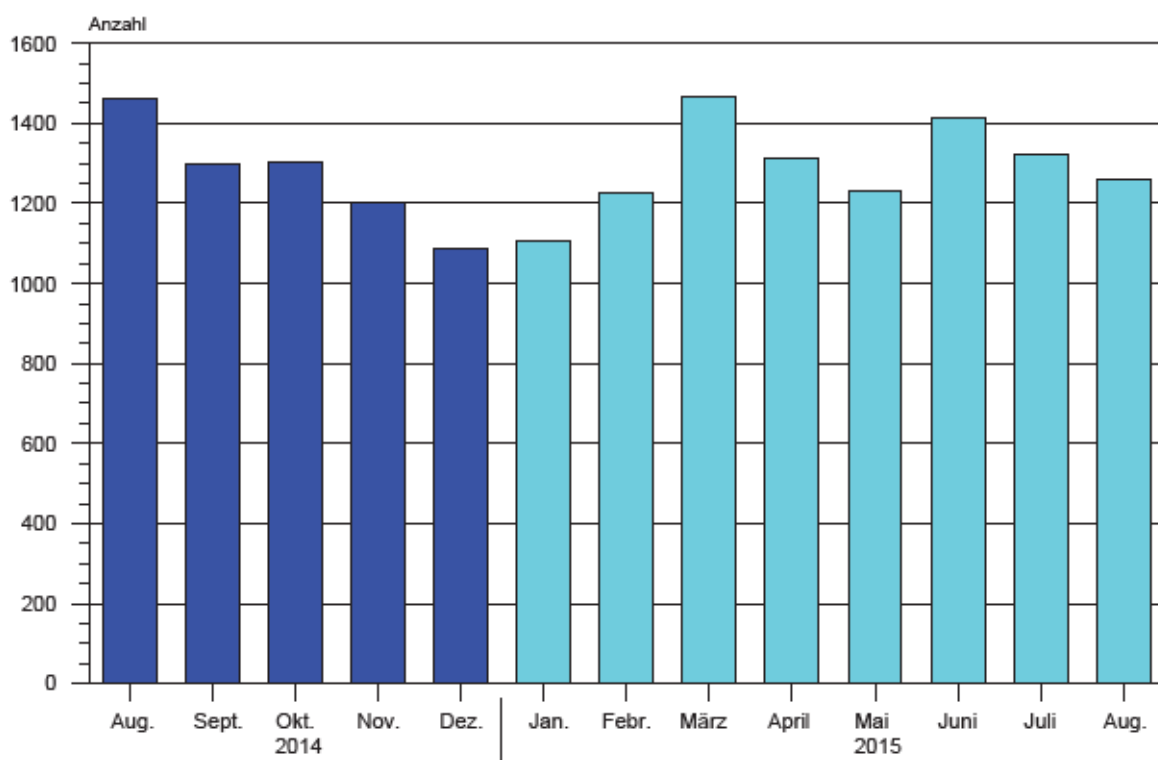

### 7. Schiffsankünfte und -abgänge nach Herkunftsländern im August 2015

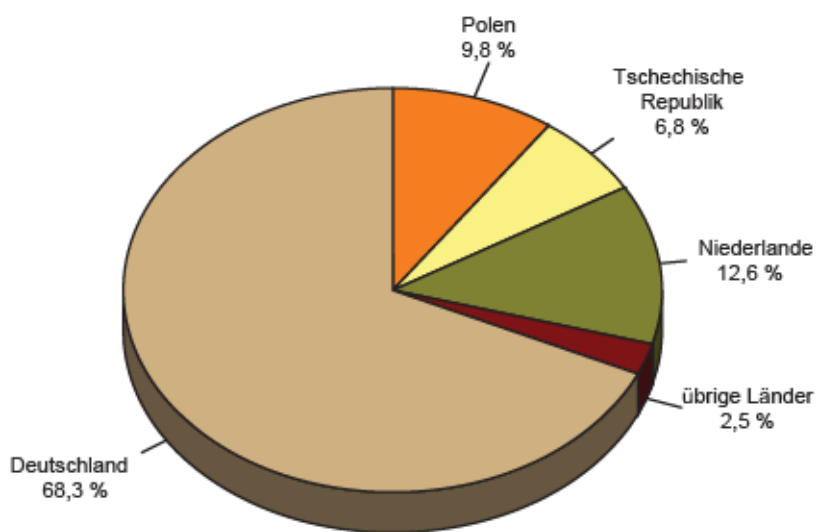



**NST-2007 Übersicht über die Gliederung**

<b>Abteilung</b>	<b>Bezeichnung</b>
01	Erzeugnisse der Landwirtschaft, Jagd und Forstwirtschaft; Fische und Fischereierzeugnisse
02	Kohle, rohes Erdöl und Erdgas
03	Erze, Steine und Erden, sonstige Bergbauerzeugnisse; Torf; Uran- und Thoriumerze
04	Nahrungs- und Genußmittel
05	Textilien und Bekleidung; Leder und Lederwaren
06	Holz sowie Holz-, Kork- und Flechtwaren ( ohne Rohholz und Möbel); Papier, Pappe und Waren daraus; Verlags- und Druckerzeugnisse, bespielte Ton-, Bild- und Datenträger
07	Kokereierzeugnisse und Mineralölerzeugnisse
08	Chemische Erzeugnisse und Chemiefasern; Gummi- und Kunststoffwaren; Spalt- und Brutstoffe
09	Sonstige Mineralerzeugnisse
10	Metalle und Halbzeug daraus; Metallerzeugnisse, ohne Maschinen und Geräte
11	Maschinen und Ausrüstungen a.n.g.; Büromaschinen, Datenverarbeitungsgeräte und -einrichtungen; Geräte der Elektrizitätserzeugung und -verteilung u.Ä.; Nachrichtentechnik, Rundfunk- und Fernsehgeräte sowie elektronische Bauelemente; Medizin-, Mess-, steuerungs- und regelungstechnische Erzeugnisse; optische Erzeugnisse; Uhren
12	Fahrzeuge
13	Möbel, Schmuck, Musikinstrumente, Sportgeräte, Spielwaren und sonstige Erzeugnisse
14	Sekundärrohstoffe, kommunale Abfälle und sonstige Abfälle
15	Post, Pakete
16	Geräte und Material für die Güterbeförderung
17	Im Rahmen von privaten und gewerblichen Umzügen beförderte Güter; von den Fahrgästen getrennt befördertes Gepäck; zum Zwecke der Reparatur bewegte Fahrzeuge ; sonstige nichtmarktbestimmte Güter a.n.g.
18	Sammelgut: eine Mischung verschiedener Arten von Gütern, die zusammen befördert werden
19	Nicht identifizierbare Güter: Güter, die sich aus irgendeinem Grund nicht genau bestimmen lassen und daher nicht den Gruppen 01-16 zugeordnet werden können
20	Sonstige Güter a.n.g.

a.n.g. anderweitig nicht genannt

# Veröffentlichungen <sup>1)</sup> im Statistischen Landesamt Sachsen-Anhalt

Im Monat Januar 2016 erschienen:

Bestell-Nr.	Kennziffer/ Periodizität	Titel	Preis (in EUR)
1 Z 0 03	Z	Statistisches Monatsheft 1/16	5,50
3 A 3 01	A III - j/14	Wanderungen und Wanderungsströme - Jahr 2014 -	7,50
3 A 4 02	A IV - j/14	Gestorbene nach Todesursachen, Geschlecht und Altersgruppen - Jahr 2014 -	6,50
3 A 6 02	A VI - j/14	Sozialversicherungspflichtig Beschäftigte - 31.12.2011 bis 31.12.2014 - Revidierte Ergebnisse	8,00
3 A 6 03	A VI - j/14	Erwerbstätige am Arbeitsort und Arbeitsvolumen nach Wirtschaftszweigen 2000 - 2014; I/2008 - IV/2014 - Stand: August 2014/Februar 2015 -	6,50
3 B 2 02	B II - j/14	Berufsbildung - Auszubildende und Prüfungen - Stand: 31.12.2014	12,50
3 B 6 02	B VI - j/14	Strafverfolgung - 2014 -	6,50
3 B 7 07/S	B VII	Strukturdaten und vergleichbare Wahlergebnisse zur Landtagswahl am 13. März 2016	10,50
3 D 1 01	D I - hj-1/15	Gewerbeanmeldungen und Gewerbeabmeldungen – 1. Halbjahr 2015 -	2,50
3 D 2 01	D II - j/14	Auswertung aus dem Unternehmensregister - 31.05.2014 -	3,50
3 E 1 02	E I - m-7/15	Beschäftigte, Umsatz im Verarbeitenden Gewerbe sowie im Bergbau und der Gewinnung von Steinen und Erden - Juli 2015 - Vorläufige Ergebnisse Betriebe mit 50 und mehr tätigen Personen	5,00
3 E 1 02	E I - m-8/15	Beschäftigte, Umsatz im Verarbeitenden Gewerbe sowie im Bergbau und der Gewinnung von Steinen und Erden - August 2015 - Vorläufige Ergebnisse Betriebe mit 50 und mehr tätigen Personen	5,00
3 E 1 02	E I - m-9/15	Beschäftigte, Umsatz im Verarbeitenden Gewerbe sowie im Bergbau und der Gewinnung von Steinen und Erden - September 2015 - Vorläufige Ergebnisse Betriebe mit 50 und mehr tätigen Personen	5,00
3 E 1 02	E I - m-10/15	Beschäftigte, Umsatz im Verarbeitenden Gewerbe sowie im Bergbau und der Gewinnung von Steinen und Erden - Oktober 2015 - Vorläufige Ergebnisse Betriebe mit 50 und mehr tätigen Personen	5,00
3 E 2 01	E II - m-8/15	Umsatz, Tätige Personen, Auftragseingang und Auftragsbestand im Baugewerbe August 2015	2,50
3 G 3 02 <sup>2)</sup>	G III - j/12	Aus- und Einfuhr - Jahr 2012 - Endgültige Ergebnisse	6,00
3 G 3 02 <sup>2)</sup>	G III - j/13	Aus- und Einfuhr - Jahr 2013 - Endgültige Ergebnisse	6,00
3 G 4 01	G IV - m-7/15	Gäste und Übernachtungen im Reiseverkehr, Beherbergungskapazität Juli 2015, Januar - Juli 2015 - Vorläufige Ergebnisse -	6,00
3 H 2 01	H II - m-6/15	Binnenschifffahrt - Juni 2015 -	4,00
3 K 5 01	K V - j/14	Jugendhilfe - Erzieherische Hilfen; Eingliederungshilfe für seelisch behinderte junge Menschen; Hilfe für junge Volljährige; Aus- und Einzahlungen - Jahr 2014 -	8,00
3 K 5 04	K V - j/15	Tageseinrichtungen für Kinder und geförderte Kindertagespflege Stichtag: 01.03.2015	4,00
3 L 2 02	L II - j/13	Gemeindefinanzen - Einnahmen und Ausgaben - Jahresrechnung 2013	5,00
3 L 4 01	L IV - j/13	Die Umsätze und ihre Besteuerung - Ergebnisse 2013 -	17,50
3 M 1 01	M I - vj-3/15	Verbraucherpreisindex - September 2015 -	5,00
3 M 1 02	M I - vj-3/15	Preisindex für Bauwerke August 2015	2,00
3 Q 1 01	Q I - 3j/13	Öffentliche Wasserversorgung und Abwasserentsorgung - 2013 -	4,50
3 Q 1 05	Q I - 3j/13	Nichtöffentliche Wasserversorgung und Abwasserentsorgung - 2013 -	7,50

1) Veröffentlichung als PDF-Datei kostenfrei erhältlich - bei Bestellung bitte die erste Stelle der Bestellnummer durch eine „6“ ersetzen

2) Die Berichte für 2008 bis 2011 sind im Internet unter [www.statistik.sachsen-anhalt.de/Internet/Home/Veroeffentlichungen/Veroeffentlichungen/index.html](http://www.statistik.sachsen-anhalt.de/Internet/Home/Veroeffentlichungen/Veroeffentlichungen/index.html) verfügbar.