

STATISTISCHE BERICHTE

H II
m-4/15

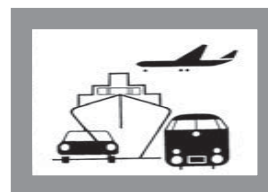

Verkehr

Binnenschifffahrt

April 2015

Bestellnummer:
3H201



SACHSEN-ANHALT

Statistisches Landesamt

Herausgabemonat: September 2015

Zu beziehen durch das

Statistische Landesamt Sachsen-Anhalt
Dezernat Öffentlichkeitsarbeit
Postfach 20 11 56
06012 Halle (Saale)

Preis: 4,00 EUR (kostenfrei als PDF-Datei verfügbar - Bestellnummer: 6H201)

Inhaltliche Verantwortung:

Dezernat: Handel, Gastgewerbe, Dienstleistungen, Verkehr
Frau Pekel
Telefon: 0345 2318-404

Auskünfte erhalten Sie unter:

Telefon: 0345 2318-777
Telefon: 0345 2318-715
Telefon: 0345 2318-716

Telefax: 0345 2318-913
Internet: <http://www.statistik.sachsen-anhalt.de>
E-Mail: info@stala.mi.sachsen-anhalt.de

Vertrieb:

Telefon: 0345 2318-718
E-Mail: shop@stala.mi.sachsen-anhalt.de

Druck: Statistisches Landesamt Sachsen-Anhalt

© Statistisches Landesamt Sachsen-Anhalt, Halle (Saale), 2015

Auszugsweise Vervielfältigung und Verbreitung mit Quellenangabe gestattet.

Bibliothek und Besucherdienst (Merseburger Straße 2):

Montag bis Freitag: 8:00 Uhr bis 12:00 Uhr - möglichst nach Vereinbarung
Telefon: 0345 2318-714
E-Mail: bibliothek@stala.mi.sachsen-anhalt.de

Statistischer Bericht

Binnenschifffahrt

April 2015

Land Sachsen-Anhalt

Inhaltsverzeichnis

	Seite
Vorbemerkungen	4
Tabellen	
1. Güterumschlag auf Binnenwasserstraßen Sachsen-Anhalts - Zusammenfassende Übersichten	
1.1 Güterumschlag nach Hauptverkehrsbeziehungen seit 1991	5
1.2 Güterumschlag nach ausgewählten Güterabteilungen nach NST/R seit 1991	6
1.3 Güterumschlag nach ausgewählten Güterabteilungen nach NST 2007	
1.4 Güterumschlag nach Güterabteilungen und Monaten	7
1.5 Tonnenkilometrische Leistung nach Güterabteilungen und Monaten	8
2. Güterumschlag auf Binnenwasserstraßen Sachsen-Anhalts	
2.1 Güterverkehr und tonnenkilometrische Leistung nach Haupt- verkehrsbeziehungen	10
2.2 Güterumschlag nach Monaten	11
2.3 Güterbeförderung nach Güterabteilungen	12
2.4 Güterumschlag nach Wasserstraßengebieten, Güterhauptgruppen und Hauptverkehrsbeziehungen im Monat	13
2.5 Güterumschlag nach Wasserstraßengebieten, Güterhauptgruppen und Hauptverkehrsbeziehungen im Berichtszeitraum	16
2.6 Containerumschlag nach Containerarten und Hauptverkehrsbeziehungen im Monat/Berichtszeitraum	21
2.7 Containerumschlag nach Wasserstraßengebieten, Containerart, Anzahl und TEU im Monat/Berichtszeitraum	22
2.8 Containerumschlag nach Wasserstraßengebieten, Containerart, Anzahl, TEU und Hauptverkehrsbeziehungen im Monat/Berichtszeitraum	23
3. Schiffsverkehr auf Binnenwasserstraßen Sachsen-Anhalts	
3.1 Schiffsverkehr nach Monaten	24
3.2 Schiffsverkehr nach Wasserstraßengebieten, Beladungszustand und Flagge im Monat	25
3.3 Schiffsverkehr nach Wasserstraßengebieten, Beladungszustand und Flagge im Berichtszeitraum	26
Grafiken	27
Anhang	31

Zeichenerklärung

x	-Tabellenfach gesperrt, weil Aussage nicht sinnvoll
-	- nichts vorhanden
0	- weniger als die Hälfte von 1 in der letzten besetzten Stelle, jedoch mehr als nichts
.	- Zahlenwert unbekannt
...	- Angabe fällt später an

Abkürzungen

TEU Twenty-Foot-Equivalent-Unit (Container ca. 6m Länge)

Abweichungen zu insgesamt sind Rundungsdifferenzen.

Vorbemerkungen

Rechtsgrundlage

Gesetz zur Neuordnung der Statistiken der Schifffahrt und des Güterkraftverkehrs, Art. 1 Gesetz über die Verkehrsstatistik der See- und Binnenschifffahrt sowie des Güterkraftverkehrs (Verkehrsstatistikgesetz - VerkStatG) vom 20. Februar 2004 (BGBl. I S. 318), zuletzt geändert durch Art. 19 des Gesetzes vom 7. September 2007 (BGBl. I S. 2246), in Verbindung mit dem Gesetz über die Statistik für Bundeszwecke Bundesstatistikgesetz (BStatG) vom 22. Januar 1987 (BGBl. I S. 462,565), zuletzt geändert durch Artikel 13 des Gesetzes vom 25. Juli 2013 (BGBl. I S. 2749).

Zweck und Art der Erhebung

Die Ergebnisse dieser Statistik dienen als Grundlage für verkehrspolitische Entscheidungen und Maßnahmen der obersten Verkehrsbehörden des Bundes und der Länder.

Die Erhebungen werden laufend durchgeführt und monatlich ausgewertet. Die Erfassung erfolgt mittels Zählkarten. Für jeden Lade- und Löschvorgang in den Häfen und Umschlagstellen sind über Ankunfts- bzw. Abgangszählkarten Auskünfte zu erteilen.

Binnenschifffahrtsstatistik

Von der Binnenschifffahrtsstatistik wird der die Seegrenzen nicht überschreitende Schiffs- und Güterverkehr auf den Binnenwasserstraßen des Landes sowie der Binnen-See-Verkehr erfasst. Ausgewiesen werden die in den Häfen und sonstigen Umschlagstellen ankommenden und abgegangenen Schiffe.

Deutschland wird in neun Wasserstraßengebiete unterteilt.

Für das Land Sachsen-Anhalt werden für folgende Wasserstraßen Schiffsbewegungen nachgewiesen:

- Elbegebiet
- Mittellandkanalgebiet

Flagge

Für den Nachweis des Schiffs- und Güterverkehrs nach Flaggen ist maßgebend, welche Flagge die Schiffe zum Zeitpunkt der Anschreibung führten.

Güterumschlag

Der Güterumschlag ergibt sich aus den Meldungen über Aus- und Einladungen der in den Häfen ankommenden und abgegangenen Schiffe.

Güterarten

Datenlieferungen an das Statistische Amt der EU machten eine Überarbeitung nötig. Der Nachweis der Güterarten erfolgt somit gemäß der neuen NST-2007, die insgesamt 20 Güterabteilungen umfasst.

Der Nachweis der Güterarten erfolgte bisher nach dem amtlichen Güterverzeichnis – NST/R-Systematisches Güterverzeichnis für die Verkehrsstatistik (Ausgabe 1969). Zugeordnet wurde der Güterumschlag nach den 10 einstelligen Güterabteilungen, 52 zweistelligen Güterhauptgruppen und 175 dreistelligen Gütergruppen.

Hauptverkehrsbeziehungen

Der regionalen Abgrenzung der Binnenschifffahrt liegt das Verzeichnis deutscher und ausländischer Häfen (Ausgabe 1997) zugrunde.

Dargestellt wird der Verkehr innerhalb Deutschlands, d. h. Lokalverkehr (Verkehr innerhalb des Landes) und Wechselverkehr (Verkehr der Bundesländer untereinander) sowie der grenzüberschreitende Verkehr (Verkehr der Häfen der Bundesrepublik mit Häfen außerhalb Deutschlands).

1. Güterumschlag auf Binnenwasserstraßen Sachsen-Anhalts - Zusammenfassende Übersichten

1.1 Güterumschlag nach Hauptverkehrsbeziehungen seit 1991

Jahr	Insgesamt	Darunter		Empfang	Versand
		Verkehr mit anderen Bundesländern ¹	grenzüberschreitender Verkehr		
in 1 000 Tonnen					
1991	2 736	.	.	666	2 070
1992	3 188	.	.	1 032	2 106
1993	3 235	.	.	1 045	2 190
1994	5 380	.	.	1 557	3 823
1995	6 978	5 310	1 669	2 265	4 714
1996	6 531	4 989	1 541	2 262	4 269
1997	7 214	5 583	1 631	2 715	4 499
1998	7 146	5 244	1 902	2 293	4 853
1999	7 302	5 605	1 697	2 257	5 044
2000	6 705	4 105	1 600	2 000	4 705
2001	5 978	4 304	1 673	1 880	4 097
2002	6 068	4 544	1 524	1 813	4 255
2003	6 474	4 669	1 806	2 029	4 445
2004	6 984	4 610	2 373	2 181	4 802
2005	7 909	5 560	2 349	2 234	5 675
2006	7 506	5 191	2 315	2 403	5 103
2007	7 565	4 918	2 647	2 619	4 946
2008	7 897	5 240	2 657	2 734	5 164
2009	7 161	5 079	2 074	2 098	5 064
2010	7 181	4 630	2 532	2 359	4 822
2011	7 539	5 140	2 362	2 609	4 930
2012	6 979	5 257	1 698	2 416	4 563
2013	7 336	5 585	1 711	2 572	4 764
2014	7 450	5 967	1 466	2 657	4 794

¹ bis 2008 Verkehr innerhalb BRD

1.2 Güterumschlag nach ausgewählten Güterabteilungen nach NST/R seit 1991

Jahr	Insgesamt	Darunter			
		0 landwirtschaftl. und verwandte Erzeugnisse	3 Erdöl, Mineralölerzeugn., Gase	6 Steine und Erden	7 Düngemittel
in 1 000 Tonnen					
1991	2 736	539	273	434	601
1992	3 188	677	505	570	526
1993	3 235	713	343	789	421
1994	5 380	931	563	1 971	715
1995	6 978	1 288	1 168	2 355	883
1996	6 531	1 192	1 107	2 448	838
1997	7 214	880	1 320	2 896	897
1998	7 146	1 055	1 191	2 429	1 297
1999	7 302	1 092	1 001	2 377	1 343
2000	6 705	1 496	928	2 067	949
2001	5 978	1 126	938	1 938	820
2002	6 068	1 148	878	2 016	827
2003	6 474	1 593	802	2 140	811
2004	6 984	1 207	758	2 740	798
2005	7 909	1 722	719	2 954	806
2006	7 506	1 649	693	2 612	713
2007	7 565	1 588	613	2 455	712
2008	7 897	1 739	706	2 536	684
2009	7 161	1 776	571	2 417	450
2010	7 181	1 906	639	2 183	533

1.3 Güterumschlag nach ausgewählten Güterabteilungen nach NST 2007 seit 2011¹⁾

Jahr	Insgesamt	Darunter			
		01 Erzeugnisse d. Land-u. Forstw., Fischerei	03 Erze, Steine und Erden	07 Kokerei und Mineral- ölerzeugnisse	08 Chemische Erzeugnisse
in 1 000 Tonnen					
2011	7 539	2 498	2 267	831	719
2012	6 979	2 282	2 036	888	689
2013	7 336	2 614	1 726	1 154	696
2014	7 450	2 729	1 578	1 305	693
2015					
Januar	586	208	101	123	59
Februar	652	260	100	121	69
März	750	338	117	123	59
April	672	276	111	119	62
Mai
Juni
Juli
August
September
Oktober
November
Dezember

¹⁾ ab 2011 überarbeitete Güterarten

2. Güterumschlag auf Binnenwasserstraßen Sachsen-Anhalts

2.1 Güterverkehr und tonnenkilometrische Leistung nach Hauptverkehrsbeziehungen

Gegenstand der Nachweisung	April	März	April	Januar bis April		
	2014	2015	2015	2014	2015	Veränderung um %
in 1 000 Tonnen						
Güterverkehr nach Hauptverkehrsbeziehungen						
Verkehr innerhalb Sachsen-Anhalts	0	1	-	4	6	+ 44,4
Verkehr mit anderen Bundesländern						
Empfang	181	176	173	597	732	+ 22,8
Versand	331	448	342	1 342	1 439	+ 7,2
Grenzüberschreitender Verkehr						
Empfang	61	44	52	202	171	- 15,2
Versand	87	80	104	319	304	- 4,6
Durchgangsverkehr	-	-	-	-	-	-
Gesamtverkehr	660	749	671	2 464	2 653	+ 7,7
darunter Verkehr mit deutschen Schiffen	445	494	459	1 669	1 855	+ 11,1
Tonnenkilometrische Leistung nach Hauptverkehrsbeziehungen						
Verkehr innerhalb Sachsen-Anhalts	0	0	-	0	1	x
Verkehr mit anderen Bundesländern						
Empfang	54	48	50	185	206	+ 11,4
Versand	85	133	94	382	405	+ 6,1
Grenzüberschreitender Verkehr						
Empfang	30	21	24	98	83	- 16,2
Versand	46	42	56	168	160	- 4,3
Durchgangsverkehr	-	-	-	-	-	-
Gesamtverkehr	214	245	223	833	854	+ 2,6
darunter Verkehr mit deutschen Schiffen	125	143	133	497	525	+ 5,7

2.2 Güterumschlag nach Monaten

Zeitraum	2014			2015			Veränderung	
	Empfang	Versand	gesamt	Empfang	Versand	gesamt	2015/2014	
	in 1 000 Tonnen						um %	
Januar	177	392	569	235	352	586	+	3,0
Februar	163	380	543	229	423	652	+	20,1
März	220	476	696	221	529	750	+	7,7
April	243	418	661	225	446	672	+	1,7
Mai	243	373	616
Juni	200	350	550
Juli	250	371	621
August	260	472	732
September	237	392	628
Oktober	246	420	667
November	228	394	623
Dezember	189	356	545
Insgesamt	2 657	4 794	7 450

2.4 Güterumschlag nach Wasserstraßengebieten, Güterhauptgruppen und Hauptverkehrsbeziehungen im April 2015

NST- 2007 Abteilung Gruppe	Güterabteilung Gütergruppe	Güter- umschlag insgesamt	Empfang		Versand	
			davon aus Häfen		davon nach Häfen	
			in Deutschland	im Ausland	in Deutschland	im Ausland
in 1 000 Tonnen						
Elbegebiet						
01	Erzeugnisse der Land- u. Forstwirtschaft	81	-	-	61	20
01.1	Getreide	71	-	-	52	19
01.5	Forstwirtschaftliche Erzeugnisse	1	-	-	-	1
01.7	Andere Erzeugnisse pflanzlichen Ursprunges	10	-	-	10	-
02	Kohle, rohes Erdöl, Erdgas	1	0	1	-	-
02.1	Kohle	1	0	1	-	-
03	Erze, Steine u. Erden, sonst. Bergbauerzeugn.	52	3	7	42	-
03.4	(Koch-)Salz, Meerwasser	0	-	0	-	-
03.5	Steine und Erden, Sand, Ton u. ä.	52	3	6	42	-
04	Nahrungs- und Genussmittel	21	11	-	10	-
04.6	Stärke (-erzeugnisse), Futtermittel	20	11	-	9	-
04.8	Nahrungsmittel (ausser Sammelgut)	1	-	-	1	-
06	Holzwaren, Papier, Pappe, Druckerzeugnisse	11	0	-	10	-
06.1	Holz-, Kork- und Flechtwaren	0	-	-	0	-
06.2	Papier, Pappe und -waren	10	0	-	10	-
07	Kokerei- und Mineralölerzeugnisse	119	107	1	9	2
07.2	Flüssige Mineralölerzeugnisse	119	107	1	9	2
08	Chemische Erzeugnisse	16	1	7	8	-
08.1	Chemische Grundstoffe (mineralisch)	3	1	-	2	-
08.2	Chemische Grundstoffe (organisch)	5	-	-	5	-
08.3	Stickstoffverbindungen, Düngemittel	8	-	7	1	-
08.6	Gummi- oder Kunststoffwaren	0	-	-	0	-
09	Sonstige Mineralerzeugnisse	17	0	1	7	9
09.3	Sonstige Baumaterialien und -erzeugnisse	17	0	1	7	9
10	Metalle und Metallerzeugnisse	5	1	4	0	-
10.1	Roheisen, Stahl, Ferrolegierungen	5	1	4	-	-
10.2	NE-Metalle, Halbzeug	0	-	-	0	-
11	Maschinen und Ausrüstungen	3	-	-	2	0
11.8	Sonstige Maschinen	3	-	-	2	0
14	Sekundärrohstoffe, Abfälle	18	7	-	9	2
14.2	Sonstige Abfälle und Sekundärrohstoffe	18	7	-	9	2
16	Geräte und Material zur Güterbeförderung	1	0	-	0	-
16.1	Leere Container und Wechselbehälter	1	0	-	0	-
	Insgesamt	344	131	20	160	34

Noch 2.4 Güterumschlag nach Wasserstraßengebieten, Güterhauptgruppen und Hauptverkehrsbeziehungen im April 2015

NST- 2007 Abteilung Gruppe	Güterabteilung Gütergruppe	Güter- umschlag insgesamt	Empfang		Versand	
			davon aus Häfen		davon nach Häfen	
			in Deutschland	im Ausland	in Deutschland	im Ausland
in 1 000 Tonnen						
Mittellandkanalgebiet						
01	Erzeugnisse d. Land- u. Forstwirtschaft	195	10	11	116	57
01.1	Getreide	153	-	-	96	57
01.5	Forstwirtschaftliche Erzeugnisse	2	-	-	2	-
01.7	Andere Erzeugnisse pflanzlichen Ursprungs	39	10	11	18	-
02	Kohle, rohes Erdöl und Erdgas	1	-	1	-	-
02.1	Kohle	1	-	1	-	-
03	Erze, Steine u. Erden, sonst. Bergbauerzeugn.	59	20	1	38	-
03.1	Eisenerze	1	1	-	-	-
03.3	Düngemittelminerale	1	1	-	-	-
03.4	(Koch-) Salz, Meerwasser	6	-	-	6	-
03.5	Steine und Erden, Sand, Ton u. ä.	51	18	1	32	-
04	Nahrungs- und Genussmittel	18	5	1	6	5
04.3	Verarbeitetes Obst und Gemüse	0	0	-	-	-
04.6	Stärke(-erzeugnisse), Futtermittel	18	5	1	6	5
05	Textilien, Bekleidung, Leder	0	0	-	-	-
05.1	Textilien	0	0	-	-	-
06	Holzwaren, Papier, Pappe, Druckerzeugnisse	0	-	-	0	-
06.2	Papier, Pappe und -waren	0	-	-	0	-
08	Chemische Erzeugnisse	46	5	15	18	8
08.1	Chemische Grundstoffe (mineralisch)	1	-	-	0	1
08.3	Stickstoffverbindungen, Düngemittel	44	4	15	18	7
08.4	Basiskunststoffe, Kautschuk	0	0	-	-	-
08.5	Pharmazeutische Erzeugnisse	0	0	-	0	-
08.6	Gummi- oder Kunststoffwaren	1	1	-	-	-
09	Sonstige Mineralerzeugnisse	1	-	1	-	-
09.3	Sonstige Baumaterialien und -erzeugnisse	1	-	1	-	-
10	Metalle und Metallerzeugnisse	6	0	2	3	-
10.1	Roheisen, Stahl und Ferrolegierungen	2	0	2	-	-
10.2	NE-Metalle, Halbzeug	3	-	-	3	-
10.5	Heizkessel, sonstige Metallerzeugnisse	0	0	-	-	-
14	Sekundärrohstoffe, Abfälle	1	0	-	1	-
14.2	Sonstige Abfälle und Sekundärrohstoffe	1	0	-	1	-
16	Geräte u. Material zur Güterbeförderung	2	1	-	0	-
16.1	Leere Container und Wechselbehälter	2	1	-	0	-
	Insgesamt	328	43	32	183	70

Noch 2.4 Güterumschlag nach Wasserstraßengebieten, Güterhauptgruppen und Hauptverkehrsbeziehungen im April 2015

NST- 2007 Abteilung Gruppe	Güterabteilung Gütergruppe	Güter- umschlag insgesamt	Empfang		Versand	
			davon aus Häfen		davon nach Häfen	
			in Deutschland	im Ausland	in Deutschland	im Ausland
in 1 000 Tonnen						
Wasserstraßengebiete insgesamt						
01	Erzeugnisse der Land- und Forstwirtschaft	276	10	11	178	77
01.1	Getreide	224	-	-	148	76
01.5	Forstwirtschaftliche Erzeugnisse	3	-	-	2	1
01.7	Andere Erzeugnisse pflanzlichen Ursprungs	49	10	11	28	-
02	Kohle, rohes Erdöl und Erdgas	2	0	2	-	-
02.1	Kohle	2	0	2	-	-
03	Erze, Steine u. Erden, sonst. Bergbauerzeugn.	111	23	7	80	-
03.1	Eisenerze	1	1	-	-	-
03.3	Düngemittelminerale	1	1	-	-	-
03.4	(Koch-) Salz, Meerwasser	7	-	0	6	-
03.5	Steine und Erden, Sand, Ton u. ä.	102	21	7	74	-
04	Nahrungs- und Genussmittel	38	16	1	16	5
04.3	Verarbeitetes Obst und Gemüse	0	0	-	-	-
04.6	Stärke(-erzeugnisse), Futtermittel	37	16	1	15	5
04.8	Nahrungsmittel (ausser Sammelgut)	1	-	-	1	-
05	Textilien, Bekleidung, Leder	0	0	-	-	-
05.1	Textilien	0	0	-	-	-
06	Holzwaren, Papier, Pappe, Druckerzeugnisse	11	0	-	10	-
06.1	Holz-, Kork- und Flechtwaren	0	-	-	0	-
06.2	Papier, Pappe und -waren	10	0	-	10	-
07	Kokerei- und Mineralölerzeugnisse	119	107	1	9	2
07.2	Flüssige Mineralölerzeugnisse	119	107	1	9	2
08	Chemische Erzeugnisse	62	5	22	27	8
08.1	Chemische Grundstoffe (mineralisch)	4	1	-	2	1
08.2	Chemische Grundstoffe (organisch)	5	-	-	5	-
08.3	Stickstoffverbindungen, Düngemittel	52	4	22	19	7
08.4	Basiskunststoffe, Kautschuk	0	0	-	-	-
08.5	Pharmazeutische Erzeugnisse	0	0	-	0	-
08.6	Gummi- oder Kunststoffwaren	1	1	-	0	-
09	Sonstige Mineralerzeugnisse	17	0	1	7	9
09.3	Sonstige Baumaterialien und -erzeugnisse	17	0	1	7	9
10	Metalle und Metallerzeugnisse	11	1	7	3	-
10.1	Roheisen, Stahl Ferrolegierungen	8	1	7	-	-
10.2	NE-Metalle, Halbzeug	3	-	-	3	-
10.5	Heizkessel, sonstige Metallerzeugnisse	0	0	-	-	-
11	Maschinen und Ausrüstungen	3	-	-	2	0
11.8	Sonstige Maschinen	3	-	-	2	0
14	Sekundärrohstoffe, Abfälle	19	7	-	10	2
14.2	Sonstige Abfälle u. Sekundärrohstoffe	19	7	-	10	2
16	Geräte u. Material zur Güterbeförderg.	2	2	-	1	-
16.1	Leere Container und Wechselbehälter	2	2	-	1	-
	Insgesamt	672	173	52	343	104

2.5 Güterumschlag nach Wasserstraßengebieten, Güterhauptgruppen und Hauptverkehrsbeziehungen von Januar bis April 2015

NST- 2007 Abteilung Gruppe	Güterabteilung Gütergruppe	Güter- umschlag insgesamt	Empfang		Versand	
			davon aus Häfen		davon nach Häfen	
			in Deutschland	im Ausland	in Deutschland	im Ausland
in 1 000 Tonnen						
Elbegebiet						
01	Erzeugnisse der Land- und Forstwirtschaft	435	9	-	346	80
01.1	Getreide	335	6	-	253	76
01.5	Forstwirtschaftliche Erzeugnisse	4	-	-	-	4
01.7	Andere Erzeugnisse pflanzlichen Ursprungs	96	3	-	93	-
02	Kohle, rohes Erdöl, Erdgas	9	2	8	-	-
02.1	Kohle	9	2	8	-	-
03	Erze, Steine u. Erden, sonst. Bergbauerzeugn.	189	17	23	147	3
03.3	Düngemittelminerale	1	1	-	-	-
03.4	(Koch-)Salz, Meerwasser	8	-	7	0	1
03.5	Steine und Erden, Sand, Ton u. ä.	180	15	17	146	2
04	Nahrungs- und Genussmittel	111	47	-	63	1
04.6	Stärke (-erzeugnisse), Futtermittel	110	47	-	61	1
04.8	Nahrungsmittel (ausser Sammelgut)	1	-	-	1	-
06	Holzwaren, Papier, Pappe, Druckerzeugnisse	32	0	-	32	-
06.1	Holz-, Kork- und Flechtwaren	1	-	-	1	-
06.2	Papier, Pappe und -waren	31	0	-	31	-
07	Kokerei- und Mineralölerzeugnisse	484	423	4	40	16
07.2	Flüssige Mineralölerzeugnisse	484	423	4	40	16
08	Chemische Erzeugnisse	79	14	25	40	-
08.1	Chemische Grundstoffe (mineralisch)	11	2	2	7	-
08.2	Chemische Grundstoffe (organisch)	21	-	-	21	-
08.3	Stickstoffverbindungen, Düngemittel	47	12	23	13	-
08.6	Gummi- oder Kunststoffwaren	0	-	-	0	-
09	Sonstige Mineralerzeugnisse	38	3	1	17	17
09.1	Glas, Porzellan und ähnliche Erzeugnisse	0	0	-	-	-
09.3	Sonstige Baumaterialien und -erzeugnisse	37	3	1	17	17
10	Metalle und Metallerzeugnisse	24	9	15	1	-
10.1	Roheisen, Stahl, Ferrolegierungen	14	7	6	-	-
10.2	NE-Metalle, Halbzeug	10	1	8	1	-
10.5	Heizkessel, sonstige Metallerzeugnisse	1	-	1	-	-
11	Maschinen und Ausrüstungen	8	0	-	7	1
11.2	Haushaltsgeräte	0	0	-	-	-
11.8	Sonstige Maschinen	8	0	-	7	1
14	Sekundärrohstoffe, Abfälle	72	24	1	34	13
14.1	Hausmüll und kommunale Abfälle	6	6	-	0	-
14.2	Sonstige Abfälle und Sekundärrohstoffe	67	19	1	34	13
16	Geräte und Material zur Güterbeförderung	3	1	-	2	-
16.1	Leere Container und Wechselbehälter	3	1	-	2	-
	Insgesamt	1 486	548	77	730	131

Noch 2.5 Güterumschlag nach Wasserstraßengebieten, Güterhauptgruppen und Hauptverkehrsbeziehungen von Januar bis April 2015

NST- 2007 Abteilung Gruppe	Güterabteilung Gütergruppe	Güter- umschlag insgesamt	Empfang		Versand	
			davon aus Häfen		davon nach Häfen	
			in Deutschland	im Ausland	in Deutschland	im Ausland
in 1 000 Tonnen						
Mittellandkanalgebiet						
01	Erzeugnisse der Land- und Forstwirtschaft	647	65	17	426	139
01.1	Getreide	484	2	2	340	139
01.5	Forstwirtschaftliche Erzeugnisse	7	-	-	7	-
01.7	Andere Erzeugnisse pflanzlichen Ursprungs	156	63	14	79	-
02	Kohle, rohes Erdöl und Erdgas	3	-	3	-	-
02.1	Kohle	3	-	3	-	-
03	Erze, Steine u. Erden, sonst. Bergbauerzeugn.	239	85	11	143	-
03.1	Eisenerze	3	3	-	-	-
03.2	NE-Metallerze	1	-	1	-	-
03.3	Düngemittelminerale	1	1	-	-	-
03.4	(Koch-) Salz, Meerwasser	7	-	-	7	-
03.5	Steine und Erden, Sand, Ton u. ä.	228	82	10	137	-
04	Nahrungs- und Genussmittel	67	20	3	32	13
04.3	Verarbeitetes Obst und Gemüse	0	0	-	-	-
04.6	Stärke(-erzeugnisse), Futtermittel	67	19	3	32	13
04.8	Nahrungsmittel (ausser Sammelgut)	0	-	-	0	-
05	Textilien, Bekleidung, Leder u. ä.	0	0	-	-	-
05.1	Textilien	0	0	-	-	-
06	Holzwaren, Papier, Pappe, Druckerzeugnisse	1	-	-	1	-
06.1	Holz,-Kork- und Flechtwaren	1	-	-	1	-
06.2	Papier, Pappe und -waren	0	-	-	0	-
07	Kokerei- und Mineralölerzeugnisse	2	-	2	-	-
07.4	Feste oder wachsartige Mineralölerzeugnisse	2	-	2	-	-
08	Chemische Erzeugnisse	170	15	38	96	21
08.1	Chemische Grundstoffe (mineralisch)	2	-	-	0	2
08.3	Stickstoffverbindungen, Düngemittel	164	12	38	94	19
08.4	Basiskunststoffe, Kautschuk	0	0	-	-	-
08.5	Pharmazeutische Erzeugnisse	2	0	-	2	-
08.6	Gummi- oder Kunststoffwaren	2	2	-	-	-
09	Sonstige Mineralerzeugnisse	1	-	1	1	-
09.1	Glas, Porzellan u. ä. Erzeugnisse	1	-	-	1	-
09.2	Zement, Kalk, gebrannter Gips	0	-	-	0	-
09.3	Sonstige Baumaterialien und -erzeugnisse	1	-	1	0	-
10	Metalle und Metallerzeugnisse	32	1	20	11	-
10.1	Roheisen, Stahl, Ferrolegierungen	20	0	20	0	-
10.2	NE-Metalle, Halbzeug	5	-	-	5	-
10.4	Stahl- und Leichtmetallbauerzeugnisse	0	0	-	-	-
10.5	Heizkessel, sonstige Metallerzeugnisse	6	0	-	6	-

Noch 2.5 Güterumschlag nach Wasserstraßengebieten, Güterhauptgruppen und Hauptverkehrsbeziehungen von Januar bis April 2015

NST- 2007 Abteilung Gruppe	Güterabteilung Gütergruppe	Güter- umschlag insgesamt	Empfang		Versand	
			davon aus Häfen		davon nach Häfen	
			in Deutschland	im Ausland	in Deutschland	im Ausland
in 1 000 Tonnen						
noch Mittellandkanalgebiet						
11	Maschinen und Ausrüstungen	0	0	-	0	-
11.4	Geräte der Elektrizitätserzeugung	0	0	-	0	-
12	Fahrzeuge	0	-	-	0	-
12.1	Erzeugnisse der Automobilindustrie	0	-	-	0	-
14	Sekundärrohstoffe, Abfälle	4	0	-	4	-
14.2	Sonstige Abfälle und Sekundärrohstoffe	4	0	-	4	-
16	Geräte u. Material zur Güterbeförderung	6	5	-	1	-
16.1	Leere Container und Wechselbehälter	6	5	-	1	-
	Insgesamt	1 174	190	95	716	173

Noch 2.5 Güterumschlag nach Wasserstraßengebieten, Güterhauptgruppen und Hauptverkehrsbeziehungen von Januar bis April 2015

NST- 2007 Abteilung Gruppe	Güterabteilung Gütergruppe	Güter- umschlag insgesamt	Empfang		Versand	
			davon aus Häfen		davon nach Häfen	
			in Deutschland	im Ausland	in Deutschland	im Ausland
in 1 000 Tonnen						
Wasserstraßengebiete insgesamt						
01	Erzeugnisse der Land- und Forstwirtschaft	1 081	73	17	772	219
01.1	Getreide	819	8	2	594	216
01.5	Forstwirtschaftliche Erzeugnisse	10	-	-	7	4
01.7	Andere Erzeugnisse pflanzlichen Ursprungs	252	66	14	171	-
02	Kohle, rohes Erdöl und Erdgas	13	2	11	-	-
02.1	Kohle	13	2	11	-	-
03	Erze, Steine u. Erden, sonst. Bergbauerzeugn.	429	102	34	290	3
03.1	Eisenerze	3	3	-	-	-
03.2	NE-Metallerze	1	-	1	-	-
03.3	Düngemittelminerale	2	2	-	-	-
03.4	(Koch-) Salz, Meerwasser	15	-	7	7	1
03.5	Steine und Erden Sand, Ton u. ä.	408	97	26	283	2
04	Nahrungs- und Genussmittel	178	67	3	95	14
04.3	Verarbeitetes Obst und Gemüse	0	0	-	-	-
04.6	Stärke(-erzeugnisse), Futtermittel	176	67	3	93	14
04.8	Nahrungsmittel (ausser Sammelgut)	2	-	-	2	-
05	Textilien, Bekleidung, Leder u. ä.	0	0	-	-	-
05.1	Textilien	0	0	-	-	-
06	Holzwaren, Papier, Pappe, Druckerzeugnisse	33	0	-	33	-
06.1	Holz-, Kork- und Flechtwaren	2	-	-	2	-
06.2	Papier, Pappe und -waren	31	0	-	31	-
07	Kokerei- und Mineralölerzeugnisse	486	423	6	40	16
07.2	Flüssige Mineralölerzeugnisse	484	423	4	40	16
07.4	Feste oder wachsartige Mineralölerzeugnisse	2	-	2	-	-
08	Chemische Erzeugnisse	250	29	63	136	21
08.1	Chemische Grundstoffe (mineralisch)	13	2	2	7	2
08.2	Chemische Grundstoffe (organisch)	21	-	-	21	-
08.3	Stickstoffverbindungen, Düngemittel	211	24	61	107	19
08.4	Basiskunststoffe, Kautschuk	0	0	-	-	-
08.5	Pharmazeutische Erzeugnisse	2	0	-	2	-
08.6	Gummi- oder Kunststoffwaren	2	2	-	0	-
09	Sonstige Mineralerzeugnisse	39	3	2	18	17
09.1	Glas, Porzellan u. ä. Erzeugnisse	1	0	-	1	-
09.2	Zement, Kalk, gebrannter Gips	0	-	-	0	-
09.3	Sonstige Baumaterialien und -erzeugnisse	38	3	2	17	17
10	Metalle und Metallerzeugnisse	56	9	35	12	-
10.1	Roheisen, Stahl, Ferrolegierungen	34	8	26	0	-
10.2	NE-Metalle, Halbzeug	15	1	8	5	-
10.4	Stahl- und Leichtmetallbauerzeugnisse	0	0	-	-	-
10.5	Heizkessel, sonstige Metallerzeugnisse	8	0	1	6	-

Noch 2.5 Güterumschlag nach Wasserstraßengebieten, Güterhauptgruppen und Hauptverkehrsbeziehungen von Januar bis April 2015

NST- 2007 Abteilung Gruppe	Güterabteilung Gütergruppe	Güter- umschlag insgesamt	Empfang		Versand	
			davon aus Häfen		davon nach Häfen	
			in Deutschland	im Ausland	in Deutschland	im Ausland
in 1 000 Tonnen						
noch Wasserstraßengebiete insgesamt						
11	Maschinen und Ausrüstungen	8	0	-	7	1
11.2	Haushaltsgeräte	0	0	-	-	-
11.4	Geräte der Elektrizitätserzeugung	0	0	-	0	-
11.8	Sonstige Maschinen	8	0	-	7	1
12	Fahrzeuge	0	-	-	0	-
12.1	Erzeugnisse der Automobilindustrie	0	-	-	0	-
14	Sekundärrohstoffe, Abfälle	77	24	1	38	13
14.1	Hausmüll und kommunale Abfälle	6	6	-	0	-
14.2	Sonstige Abfälle und Sekundärrohstoffe	71	19	1	38	13
16	Geräte und Material zur Güterbeförderung	9	6	-	4	-
16.1	Leere Container und Wechselbehälter	9	6	-	4	-
	Insgesamt	2 660	739	171	1 446	304

2.6 Containerumschlag nach Containerarten und Hauptverkehrsbeziehungen

Containerart	Einheit	März 2015	April 2015	Januar- April		
				2014	2015	Veränderung um %
Verkehr innerhalb Deutschlands						
20-Fuß Container beladen	Anzahl	872	784	2 854	3 685	+ 29,1
30-Fuß Container beladen	Anzahl	-	-	-	-	-
40-Fuß Container beladen	Anzahl	169	133	684	463	- 32,3
Container größer 40-Fuß beladen	Anzahl	-	-	-	-	-
zusammen	TEU	1 210	1 050	4 222	4 611	+ 9,2
darin beförderte Güter	Tonnen	25 144	21 760	76 953	101 009	+ 31,3
20-Fuß Container leer	Anzahl	771	799	2 702	3 273	+ 21,1
30-Fuß Container leer	Anzahl	-	-	-	-	-
40-Fuß Container leer	Anzahl	184	171	715	506	- 29,2
Container größer 40-Fuß leer	Anzahl	-	-	-	-	-
zusammen	TEU	1 139	1 141	4 132	4 285	+ 3,7
Insgesamt	TEU	2 349	2 191	8 354	8 896	+ 6,5
Grenzüberschreitender Empfang und Versand						
20-Fuß Container beladen	Anzahl	-	-	-	-	-
30-Fuß Container beladen	Anzahl	-	-	-	-	-
40-Fuß Container beladen	Anzahl	-	-	-	-	-
Container größer 40-Fuß beladen	Anzahl	-	-	-	-	-
zusammen	TEU	-	-	-	-	-
darin beförderte Güter	Tonnen	-	-	-	-	-
20-Fuß Container leer	Anzahl	-	-	-	-	-
30-Fuß Container leer	Anzahl	-	-	-	-	-
40-Fuß Container leer	Anzahl	-	-	-	-	-
Container größer 40-Fuß leer	Anzahl	-	-	-	-	-
zusammen	TEU	-	-	-	-	-
Insgesamt	TEU	-	-	-	-	-
Gesamtverkehr						
20-Fuß Container beladen	Anzahl	872	784	2 854	3 685	+ 29,1
30-Fuß Container beladen	Anzahl	-	-	-	-	-
40-Fuß Container beladen	Anzahl	169	133	684	463	- 32,3
Container größer 40-Fuß beladen	Anzahl	-	-	-	-	-
zusammen	TEU	1 210	1 050	4 222	4 611	+ 9,2
darin beförderte Güter	Tonnen	25 144	21 760	76 953	101 009	+ 31,3
20-Fuß Container leer	Anzahl	771	799	2 702	3 273	+ 21,1
30-Fuß Container leer	Anzahl	-	-	-	-	-
40-Fuß Container leer	Anzahl	184	171	715	506	- 29,2
Container größer 40-Fuß leer	Anzahl	-	-	-	-	-
zusammen	TEU	1 139	1 141	4 132	4 285	+ 3,7
Insgesamt	TEU	2 349	2 191	8 354	8 896	+ 6,5

2.7 Containerumschlag nach Wasserstraßengebieten, Containerart, Anzahl und TEU

Containerart	Einheit	Empfang		Versand		Insgesamt		Veränderung um %
		2014	2015	2014	2015	2014	2015	
April								
Elbegebiet								
20-Fuß Container	Anzahl	157	233	127	241	284	474	+ 66,9
30-Fuß Container	Anzahl	-	-	-	-	-	-	-
40-Fuß Container	Anzahl	93	55	87	66	180	121	- 32,8
Container größer 40-Fuß	Anzahl	-	-	-	-	-	-	-
Insgesamt	TEU	343	343	301	373	644	716	+ 11,2
Mittellandkanalgebiet								
20-Fuß Container	Anzahl	739	624	631	485	1 370	1 109	- 19,1
30-Fuß Container	Anzahl	-	-	-	-	-	-	-
40-Fuß Container	Anzahl	108	116	83	67	191	183	- 4,2
Container größer 40-Fuß	Anzahl	-	-	-	-	-	-	-
Insgesamt	TEU	955	856	797	619	1 752	1 475	- 15,8
Wasserstraßengebiete insgesamt								
20-Fuß Container	Anzahl	896	857	758	726	1 654	1 583	- 4,3
30-Fuß Container	Anzahl	-	-	-	-	-	-	-
40-Fuß Container	Anzahl	201	171	170	133	371	304	- 18,1
Container größer 40-Fuß	Anzahl	-	-	-	-	-	-	-
Insgesamt	TEU	1 298	1 199	1 098	992	2 396	2 191	- 8,6
Januar-April								
Elbegebiet								
20-Fuß Container	Anzahl	758	1 200	776	1 112	1 534	2 312	+ 50,7
30-Fuß Container	Anzahl	-	-	-	-	-	-	-
40-Fuß Container	Anzahl	390	144	379	133	769	277	- 64,0
Container größer 40-Fuß	Anzahl	-	-	-	-	-	-	-
Insgesamt	TEU	1 538	1 488	1 534	1 378	3 072	2 866	- 6,7
Mittellandkanalgebiet								
20-Fuß Container	Anzahl	2 070	2 289	1 980	2 357	4 050	4 646	+ 14,7
30-Fuß Container	Anzahl	-	-	-	-	-	-	-
40-Fuß Container	Anzahl	349	330	302	362	651	692	+ 6,3
Container größer 40-Fuß	Anzahl	-	-	-	-	-	-	-
Insgesamt	TEU	2 768	2 949	2 584	3 081	5 352	6 030	+ 12,7
Wasserstraßengebiete insgesamt								
20-Fuß Container	Anzahl	2 828	3 489	2 756	3 469	5 584	6 958	+ 24,6
30-Fuß Container	Anzahl	-	-	-	-	-	-	-
40-Fuß Container	Anzahl	739	474	681	495	1 420	969	- 31,8
Container größer 40-Fuß	Anzahl	-	-	-	-	-	-	-
Insgesamt	TEU	4 306	4 437	4 118	4 459	8 424	8 896	+ 5,6

**2.8 Containerumschlag nach Wasserstraßengebieten, Containerart, Anzahl, TEU und Hauptverkehrsbeziehungen
im April und Januar bis April 2015**

Containerart	Einheit	Container- umschlag insgesamt	Empfang		Versand	
			davon aus Häfen		davon nach Häfen	
			in Deutschland	im Ausland	in Deutschland	im Ausland
April						
Elbegebiet						
20-Fuß Container	Anzahl	474	233	-	241	-
30-Fuß Container	Anzahl	-	-	-	-	-
40-Fuß Container	Anzahl	121	55	-	66	-
Container größer 40-Fuß	Anzahl	-	-	-	-	-
Insgesamt	TEU	716	343	-	373	-
Mittellandkanalgebiet						
20-Fuß Container	Anzahl	1 109	624	-	485	-
30-Fuß Container	Anzahl	-	-	-	-	-
40-Fuß Container	Anzahl	183	116	-	67	-
Container größer 40-Fuß	Anzahl	-	-	-	-	-
Insgesamt	TEU	1 475	856	-	619	-
Wasserstraßengebiete insgesamt						
20-Fuß Container	Anzahl	1 583	857	-	726	-
30-Fuß Container	Anzahl	-	-	-	-	-
40-Fuß Container	Anzahl	304	171	-	133	-
Container größer 40-Fuß	Anzahl	-	-	-	-	-
Insgesamt	TEU	2 191	1 199	-	992	-
Januar- April						
Elbegebiet						
20-Fuß Container	Anzahl	2 312	1 200	-	1 112	-
30-Fuß Container	Anzahl	-	-	-	-	-
40-Fuß Container	Anzahl	277	144	-	133	-
Container größer 40-Fuß	Anzahl	-	-	-	-	-
Insgesamt	TEU	2 866	1 488	-	1 378	-
Mittellandkanalgebiet						
20-Fuß Container	Anzahl	4 646	2 289	-	2 357	-
30-Fuß Container	Anzahl	-	-	-	-	-
40-Fuß Container	Anzahl	692	330	-	362	-
Container größer 40-Fuß	Anzahl	-	-	-	-	-
Insgesamt	TEU	6 030	2 949	-	3 081	-
Wasserstraßengebiete insgesamt						
20-Fuß Container	Anzahl	6 958	3 489	-	3 469	-
30-Fuß Container	Anzahl	-	-	-	-	-
40-Fuß Container	Anzahl	969	474	-	495	-
Container größer 40-Fuß	Anzahl	-	-	-	-	-
Insgesamt	TEU	8 896	4 437	-	4 459	-

3. Schiffsverkehr auf Binnenwasserstraßen Sachsen-Anhalts

3.1 Schiffsverkehr nach Monaten

Zeitraum	2015			2014	Veränderung 2015/2014 um %
	Schiffe beladen	Schiffe unbeladen	Schiffe gesamt	Schiffe gesamt	
Januar	615	493	1 108	1 188	- 6,7
Februar	690	537	1 227	1 157	+ 6,1
März	781	687	1 468	1 504	- 2,4
April	726	587	1 313	1 366	- 3,9
Mai	1 267	...
Juni	1 183	...
Juli	1 252	...
August	1 460	...
September	1 300	...
Oktober	1 302	...
November	1 200	...
Dezember	1 087	...
Insgesamt	15 266	...

3.2 Schiffsverkehr nach Wasserstraßengebieten, Beladungszustand und Flagge im April 2015

Flagge	Schiffe mit eigenem Antrieb					Schiffe ohne eigenen Antrieb				
	beladen			unbeladen		beladen			unbeladen	
	Anzahl	Trag- fähigkeit 1 000 t	Aus-/ Ein- ladungen 1 000 t	Anzahl	Trag- fähigkeit 1 000 t	Anzahl	Trag- fähigkeit 1 000 t	Aus-/ Ein- ladungen 1 000 t	Anzahl	Trag- fähigkeit 1 000 t
	Elbegebiet									
Deutschland	239	329	242	207	281	61	56	36	44	40
Niederlande	38	47	35	34	43	4	4	3	4	4
Belgien	2	2	2	2	2	-	-	-	-	-
Luxemburg	2	3	2	2	3	-	-	-	-	-
Tschechien	10	11	6	9	10	5	5	2	5	5
Polen	16	12	10	16	12	14	8	7	14	8
Insgesamt	307	404	297	270	350	84	73	48	67	57
	Mittellandkanalgebiet									
Deutschland	151	208	165	117	157	31	36	16	11	7
Niederlande	107	137	112	82	104	1	1	1	1	1
Belgien	2	2	2	2	2	-	-	-	-	-
Tschechien	7	7	6	7	7	2	2	1	2	2
Polen	32	26	23	26	21	2	1	1	2	1
Insgesamt	299	381	308	234	292	36	40	19	16	11
	Wasserstraßengebiete insgesamt									
Deutschland	390	537	407	324	438	92	93	53	55	47
Niederlande	145	184	147	116	147	5	5	3	5	5
Belgien	4	4	4	4	4	-	-	-	-	-
Luxemburg	2	3	2	2	3	-	-	-	-	-
Tschechien	17	19	12	16	18	7	7	3	7	7
Polen	48	39	33	42	33	16	9	8	16	9
Insgesamt	606	785	605	504	643	120	113	67	83	68

3.3 Schiffsverkehr nach Wasserstraßengebieten, Beladungszustand und Flagge Januar bis April 2015

Flagge	Schiffe mit eigenem Antrieb					Schiffe ohne eigenen Antrieb				
	beladen			unbeladen		beladen			unbeladen	
	Anzahl	Trag- fähigkeit 1 000 t	Aus-/ Ein- ladungen 1 000 t	Anzahl	Trag- fähigkeit 1 000 t	Anzahl	Trag- fähigkeit 1 000 t	Aus-/ Ein- ladungen 1 000 t	Anzahl	Trag- fähigkeit 1 000 t
Elbegebiet										
Deutschland	980	1 354	1 010	856	1 168	222	201	117	161	140
Niederlande	206	248	205	196	236	10	9	8	10	9
Belgien	15	22	16	12	17	-	-	-	-	-
Luxemburg	16	21	18	16	21	-	-	-	-	-
Frankreich	1	2	1	1	2	-	-	-	-	-
Tschechien	67	78	43	57	67	16	14	6	16	14
Polen	48	49	39	48	49	45	28	22	45	28
Insgesamt	1 333	1 773	1 333	1 186	1 559	293	252	153	232	191
Mittellandkanalgebiet										
Deutschland	603	865	663	445	594	117	134	70	49	33
Niederlande	294	368	308	230	285	1	1	1	1	1
Belgien	10	13	11	10	13	-	-	-	-	-
Tschechien	34	37	28	34	37	6	6	4	6	6
Polen	104	96	80	98	91	17	10	8	13	9
Insgesamt	1 045	1 379	1 091	817	1 020	141	152	84	69	48
Wasserstraßengebiete insgesamt										
Deutschland	1 583	2 219	1 674	1 301	1 762	339	335	187	210	172
Niederlande	500	616	513	426	521	11	10	9	11	10
Belgien	25	35	27	22	30	-	-	-	-	-
Luxemburg	16	21	18	16	21	-	-	-	-	-
Frankreich	1	2	1	1	2	-	-	-	-	-
Tschechien	101	115	71	91	104	22	20	10	22	20
Polen	152	145	119	146	140	62	38	30	58	37
Insgesamt	2 378	3 152	2 423	2 003	2 579	434	403	237	301	239

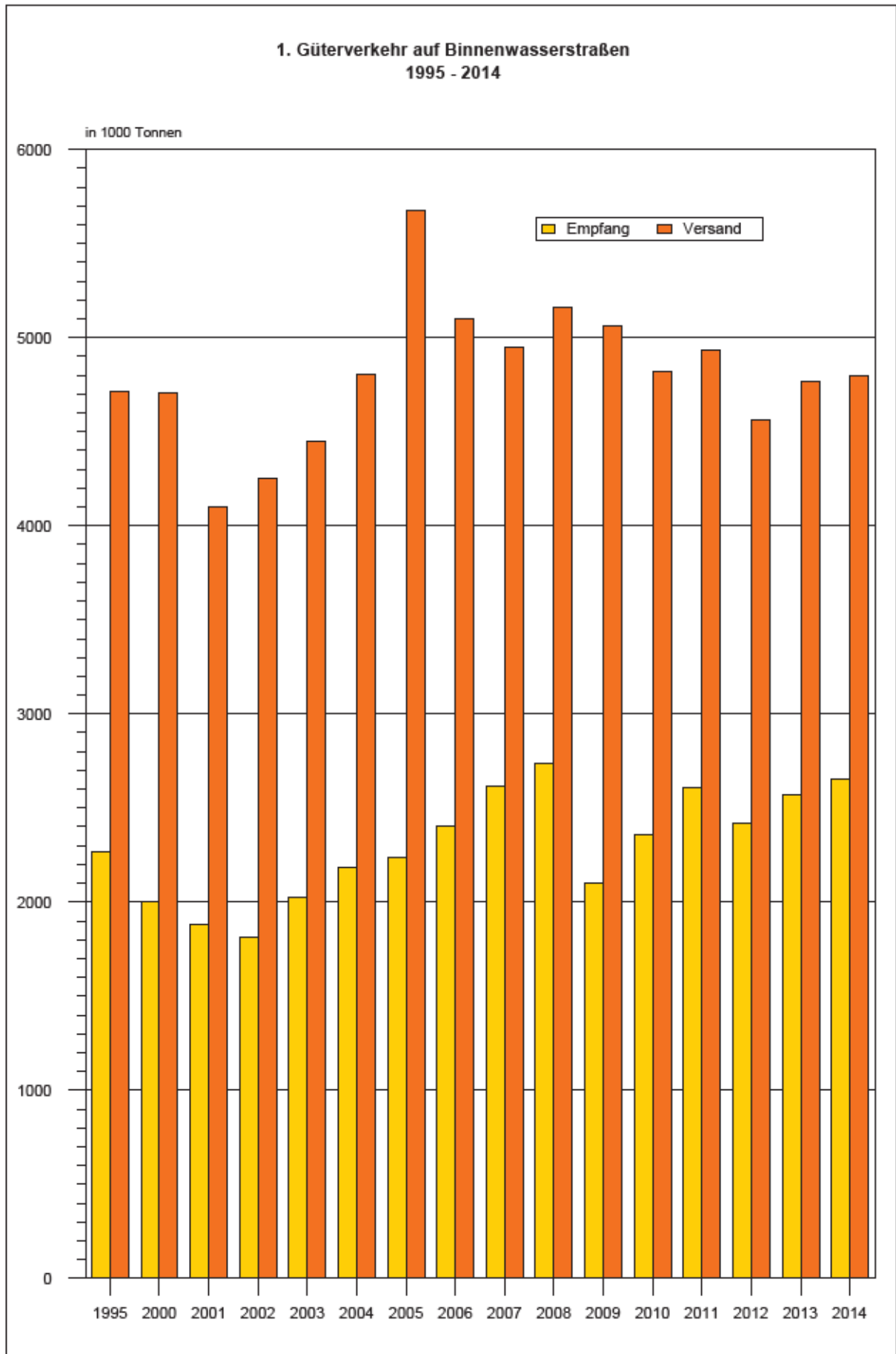

2. Gesamtgüterumschlag auf Binnenwasserstraßen der Jahre 2014 und 2015

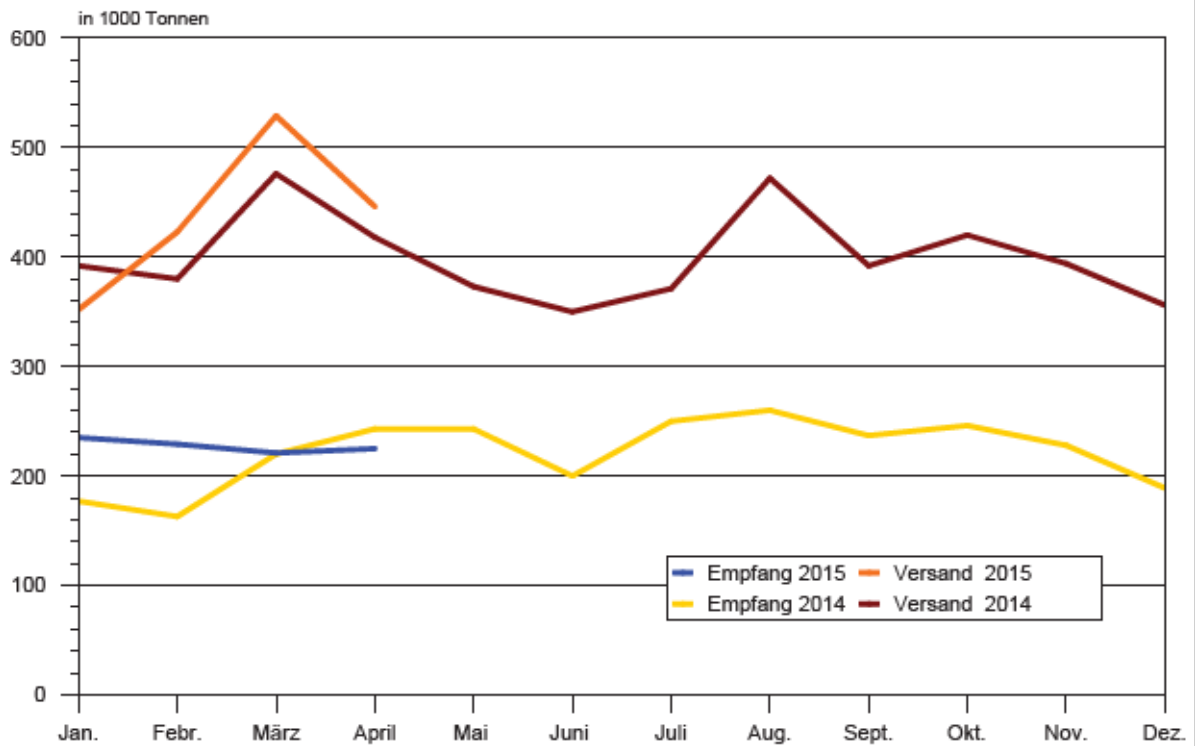

3. Güterumschlag nach Hauptverkehrsbeziehungen der Jahre 2014 und 2015

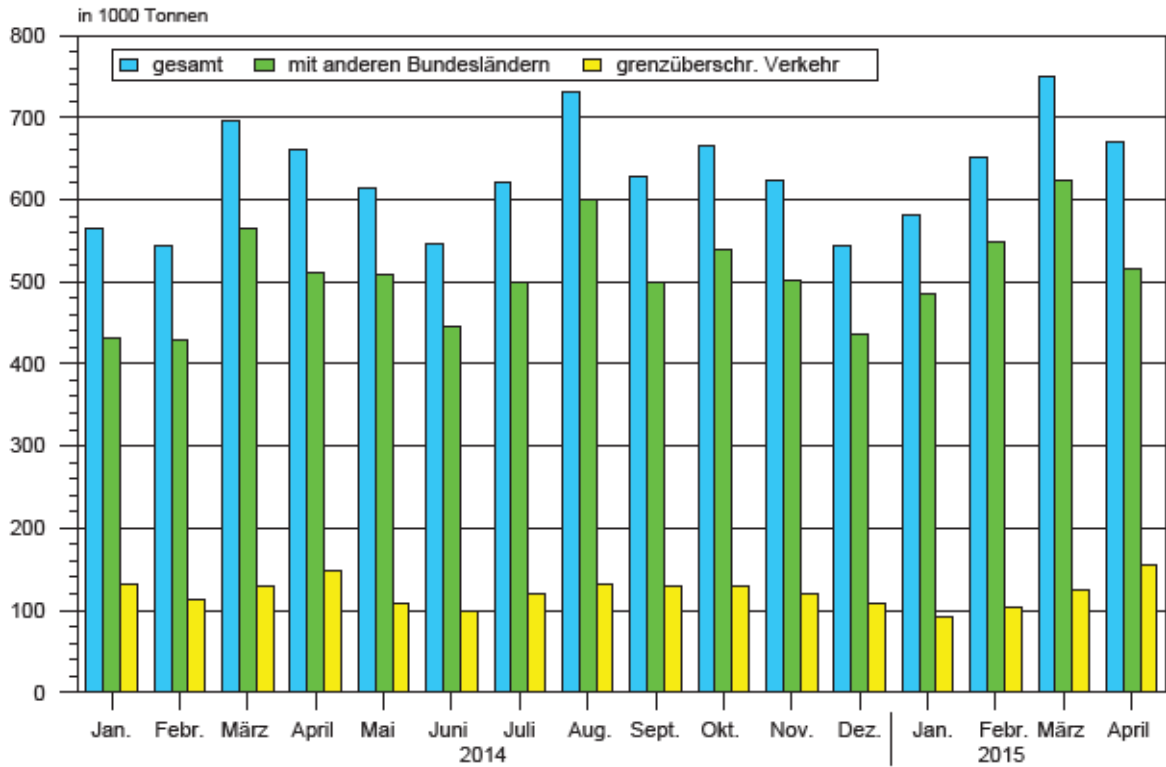

4. Güterumschlag nach ausgewählten Güterabteilungen April 2015

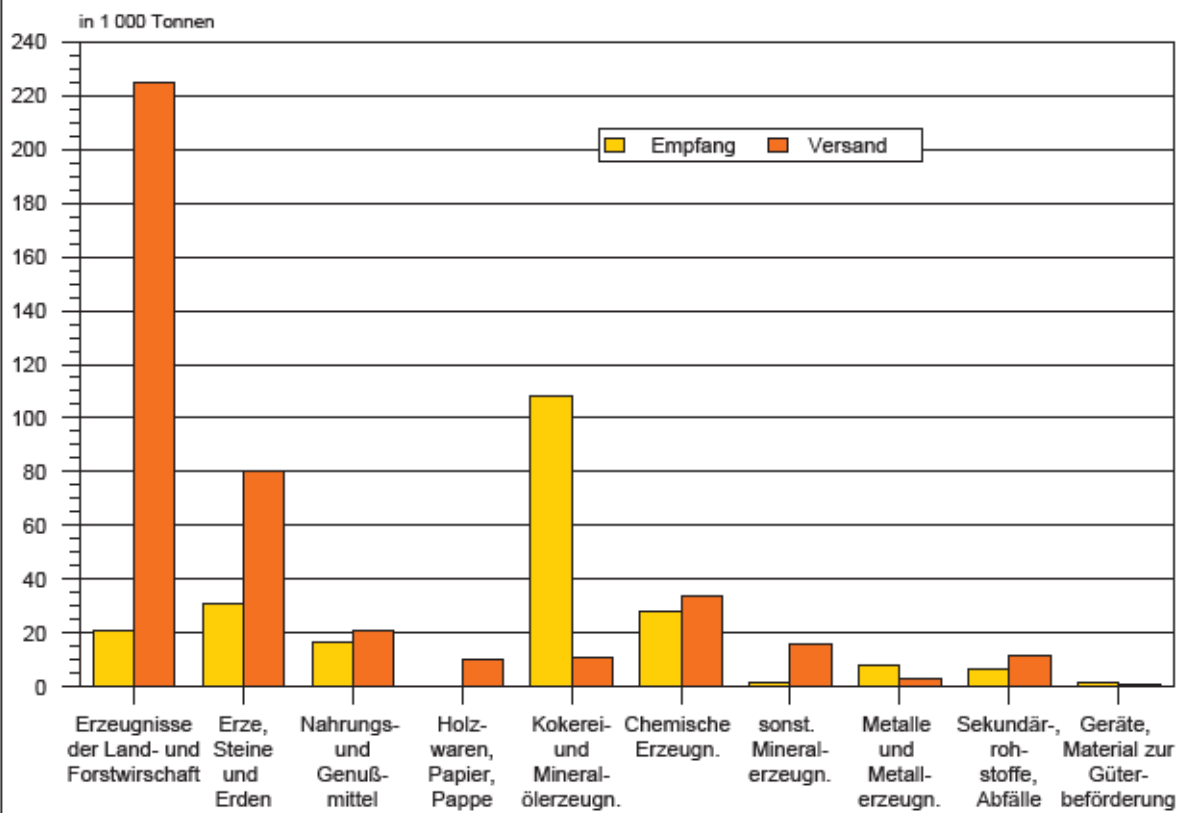

5. Güterumschlag nach Wasserstraßengebieten April 2015

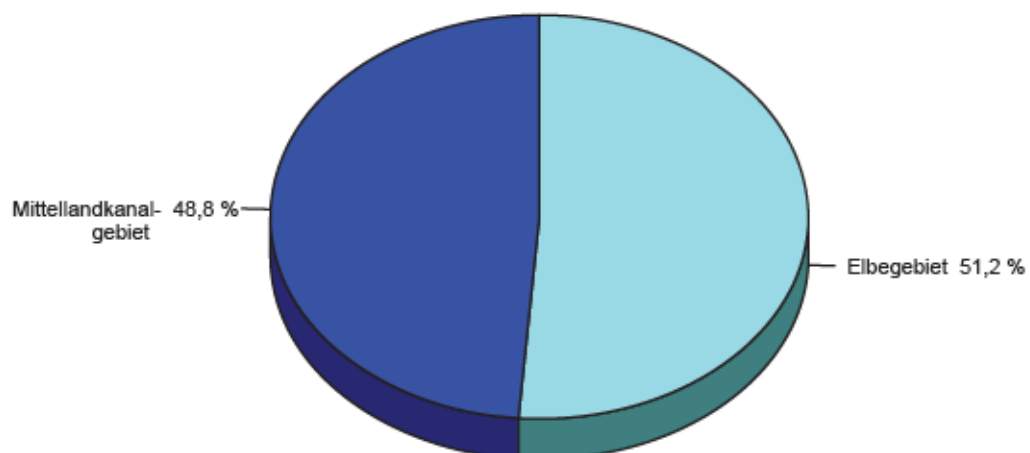

**6. Schiffsankünfte und -abgänge nach Monaten
der Jahre 2014 und 2015**

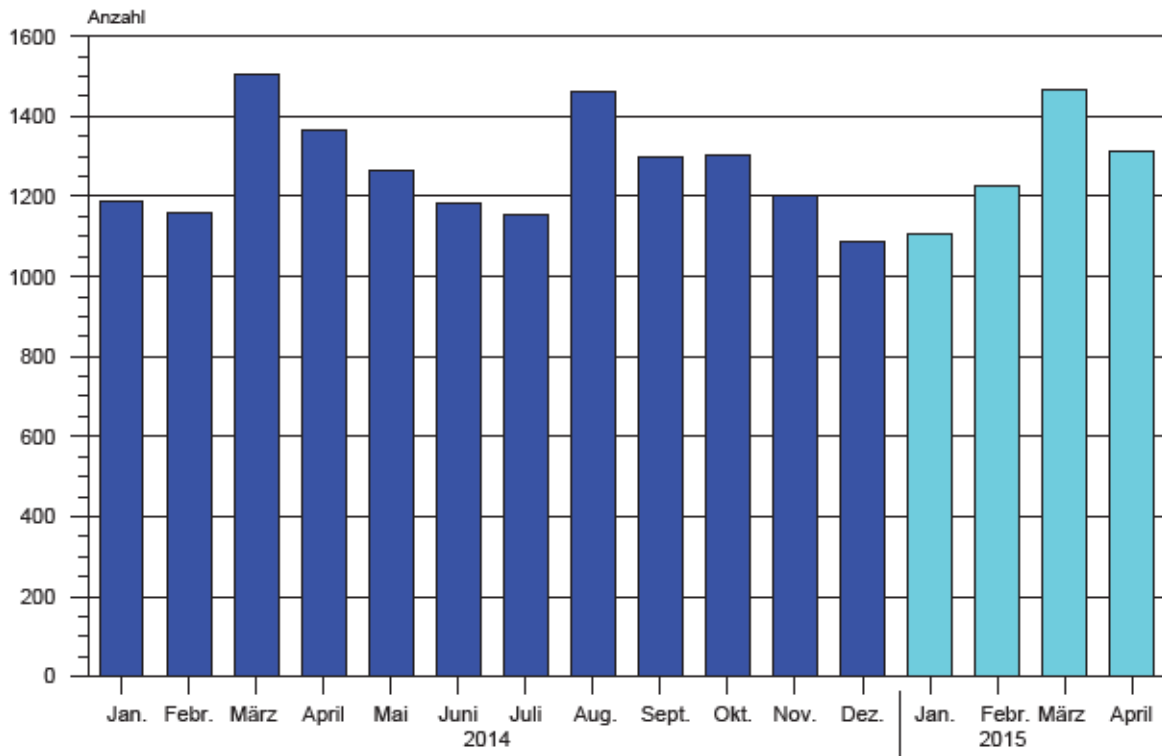

**7. Schiffsankünfte und -abgänge nach Herkunftsländern
im April 2015**

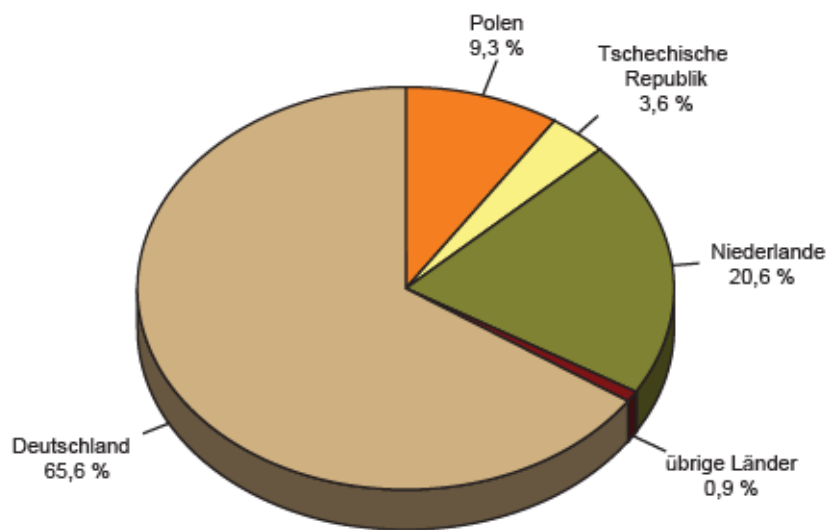

NST-2007 Übersicht über die Gliederung

Abteilung	Bezeichnung
01	Erzeugnisse der Landwirtschaft, Jagd und Forstwirtschaft; Fische und Fischereierzeugnisse
02	Kohle, rohes Erdöl und Erdgas
03	Erze, Steine und Erden, sonstige Bergbauerzeugnisse; Torf; Uran- und Thoriumerze
04	Nahrungs- und Genußmittel
05	Textilien und Bekleidung; Leder und Lederwaren
06	Holz sowie Holz-, Kork- und Flechtwaren (ohne Rohholz und Möbel); Papier, Pappe und Waren daraus; Verlags- und Druckerzeugnisse, bespielte Ton-, Bild- und Datenträger
07	Kokereierzeugnisse und Mineralölerzeugnisse
08	Chemische Erzeugnisse und Chemiefasern; Gummi- und Kunststoffwaren; Spalt- und Brutstoffe
09	Sonstige Mineralerzeugnisse
10	Metalle und Halbzeug daraus; Metallerzeugnisse, ohne Maschinen und Geräte
11	Maschinen und Ausrüstungen a.n.g.; Büromaschinen, Datenverarbeitungsgeräte und -einrichtungen; Geräte der Elektrizitätserzeugung und -verteilung u.Ä.; Nachrichtentechnik, Rundfunk- und Fernsehgeräte sowie elektronische Bauelemente; Medizin-, Mess-, steuerungs- und regelungstechnische Erzeugnisse; optische Erzeugnisse; Uhren
12	Fahrzeuge
13	Möbel, Schmuck, Musikinstrumente, Sportgeräte, Spielwaren und sonstige Erzeugnisse
14	Sekundärrohstoffe, kommunale Abfälle und sonstige Abfälle
15	Post, Pakete
16	Geräte und Material für die Güterbeförderung
17	Im Rahmen von privaten und gewerblichen Umzügen beförderte Güter; von den Fahrgästen getrennt befördertes Gepäck; zum Zwecke der Reparatur bewegte Fahrzeuge ; sonstige nichtmarktbestimmte Güter a.n.g.
18	Sammelgut: eine Mischung verschiedener Arten von Gütern, die zusammen befördert werden
19	Nicht identifizierbare Güter: Güter, die sich aus irgendeinem Grund nicht genau bestimmen lassen und daher nicht den Gruppen 01-16 zugeordnet werden können
20	Sonstige Güter a.n.g.

a.n.g. anderweitig nicht genannt

Veröffentlichungen ¹⁾ im Statistischen Landesamt Sachsen-Anhalt

Im Monat August 2015 erschienen:

Bestell-Nr.	Kennziffer/ Periodizität	Titel	Preis (in EUR)
1 Z 0 03	Z	Statistisches Monatsheft 8/15	5,50
2 V 0 01	V	Amtliches Verzeichnis der Landesbehörden - Stand: 01.07.2015 -	5,50
3 A 5 01	A V - j/14	Bodenfläche nach Art der tatsächlichen Nutzung - Stichtag: 31.12.2014 -	3,50
3 B 3 01	B III - j/14	Studierende an Hochschulen - Stand: 2014	8,00
3 E 1 09	E I - vj-1/15	Produktion ausgewählter Erzeugnisse im Verarbeitenden Gewerbe sowie im Bergbau und der Gewinnung von Steinen und Erden - I. Quartal 2015	2,50
3 E 2 01	E II - m-5/15	Umsatz, Tätige Personen, Auftragseingang und Auftragsbestand im Baugewerbe Mai 2015	2,50
3 G 1 01	G I - m-1/15	Entwicklung von Umsatz und Beschäftigten im Einzelhandel - Januar 2015 - Vorläufige Ergebnisse	2,00
3 G 1 01	G I - m-2/15	Entwicklung von Umsatz und Beschäftigten im Einzelhandel - Februar 2015 - Vorläufige Ergebnisse	2,00
3 G 1 01	G I - m-3/15	Entwicklung von Umsatz und Beschäftigten im Einzelhandel - März 2015 - Vorläufige Ergebnisse	2,00
3 G 1 01	G I - m-4/15	Entwicklung von Umsatz und Beschäftigten im Einzelhandel - April 2015 - Vorläufige Ergebnisse	2,00
3 G 1 01	G I - m-5/15	Entwicklung von Umsatz und Beschäftigten im Einzelhandel - Mai 2015 - Vorläufige Ergebnisse	2,00
3 G 4 01	G IV - m-4/15	Gäste und Übernachtungen im Reiseverkehr, Beherbergungskapazität April 2015; Januar bis April 2015; Winterhalbjahr 2014/15 - Vorläufige Ergebnisse -	7,00
3 G 4 02	G IV - m-9/14	Entwicklung von Umsatz und Beschäftigten im Gastgewerbe - September 2014 -	1,50
3 G 4 02	G IV - m-10/14	Entwicklung von Umsatz und Beschäftigten im Gastgewerbe - Oktober 2014 -	1,50
3 G 4 02	G IV - m-11/14	Entwicklung von Umsatz und Beschäftigten im Gastgewerbe - November 2014 -	1,50
3 G 4 02	G IV - m-12/14	Entwicklung von Umsatz und Beschäftigten im Gastgewerbe - Dezember 2014 -	1,50
3 H 2 01	H II - m-3/15	Binnenschifffahrt - März 2015 -	4,00
3 P 1 03	P I - j/12	Bruttoanlageinvestitionen - 2009 - 2012 - Stand: August 2015	2,50

1) Veröffentlichung als PDF-Datei kostenfrei erhältlich - bei Bestellung bitte die erste Stelle der Bestellnummer durch eine „6“ ersetzen