

STATISTISCHE BERICHTE

H II
m-2/15

Bestellnummer:
3H201



Verkehr

Binnenschifffahrt

Februar 2015



SACHSEN-ANHALT

Statistisches Landesamt

Herausgabemonat: Juli 2015

Zu beziehen durch das
Statistische Landesamt Sachsen-Anhalt
Dezernat Öffentlichkeitsarbeit
Postfach 20 11 56
06012 Halle (Saale)

Preis: 4,00 EUR (kostenfrei als PDF-Datei verfügbar - Bestellnummer: 6H201)

Inhaltliche Verantwortung:

Dezernat: Handel, Gastgewerbe, Dienstleistungen, Verkehr
Frau Pekel
Telefon: 0345 2318-404

Auskünfte erhalten Sie unter:

Telefon: 0345 2318-777
Telefon: 0345 2318-715
Telefon: 0345 2318-716

Telefax: 0345 2318-913
Internet: <http://www.statistik.sachsen-anhalt.de>
E-Mail: info@stala.mi.sachsen-anhalt.de

Vertrieb:

Telefon: 0345 2318-718
E-Mail: shop@stala.mi.sachsen-anhalt.de

Druck: Statistisches Landesamt Sachsen-Anhalt

© Statistisches Landesamt Sachsen-Anhalt, Halle (Saale), 2015

Auszugsweise Vervielfältigung und Verbreitung mit Quellenangabe gestattet.

Bibliothek und Besucherdienst (Merseburger Straße 2):

Montag bis Freitag: 8:00 Uhr bis 12:00 Uhr - möglichst nach Vereinbarung
Telefon: 0345 2318-714
E-Mail: bibliothek@stala.mi.sachsen-anhalt.de

Statistischer Bericht

Binnenschifffahrt

Februar 2015

Land Sachsen-Anhalt

Inhaltsverzeichnis

	Seite
Vorbemerkungen	4
Tabellen	
1. Güterumschlag auf Binnenwasserstraßen Sachsen-Anhalts - Zusammenfassende Übersichten	
1.1 Güterumschlag nach Hauptverkehrsbeziehungen seit 1991	5
1.2 Güterumschlag nach ausgewählten Güterabteilungen nach NST/R seit 1991	6
1.3 Güterumschlag nach ausgewählten Güterabteilungen nach NST 2007	
1.4 Güterumschlag nach Güterabteilungen und Monaten	7
1.5 Tonnenkilometrische Leistung nach Güterabteilungen und Monaten	8
2. Güterumschlag auf Binnenwasserstraßen Sachsen-Anhalts	
2.1 Güterverkehr und tonnenkilometrische Leistung nach Haupt- verkehrsbeziehungen	10
2.2 Güterumschlag nach Monaten	11
2.3 Güterbeförderung nach Güterabteilungen	12
2.4 Güterumschlag nach Wasserstraßengebieten, Güterhauptgruppen und Hauptverkehrsbeziehungen im Monat	13
2.5 Güterumschlag nach Wasserstraßengebieten, Güterhauptgruppen und Hauptverkehrsbeziehungen im Berichtszeitraum	16
2.6 Containerumschlag nach Containerarten und Hauptverkehrsbeziehungen im Monat/Berichtszeitraum	19
2.7 Containerumschlag nach Wasserstraßengebieten, Containerart, Anzahl und TEU im Monat/Berichtszeitraum	20
2.8 Containerumschlag nach Wasserstraßengebieten, Containerart, Anzahl, TEU und Hauptverkehrsbeziehungen im Monat/Berichtszeitraum	21
3. Schiffsverkehr auf Binnenwasserstraßen Sachsen-Anhalts	
3.1 Schiffsverkehr nach Monaten	22
3.2 Schiffsverkehr nach Wasserstraßengebieten, Beladungszustand und Flagge im Monat	23
3.3 Schiffsverkehr nach Wasserstraßengebieten, Beladungszustand und Flagge im Berichtszeitraum	24
Grafiken	25
Anhang	29

Zeichenerklärung

x	-Tabellenfach gesperrt, weil Aussage nicht sinnvoll
-	- nichts vorhanden
0	- weniger als die Hälfte von 1 in der letzten besetzten Stelle, jedoch mehr als nichts
.	- Zahlenwert unbekannt
...	- Angabe fällt später an

Abkürzungen

TEU Twenty-Foot-Equivalent-Unit (Container ca. 6m Länge)

Abweichungen zu insgesamt sind Rundungsdifferenzen.

Vorbemerkungen

Rechtsgrundlage

Gesetz zur Neuordnung der Statistiken der Schifffahrt und des Güterkraftverkehrs, Art. 1 Gesetz über die Verkehrsstatistik der See- und Binnenschifffahrt sowie des Güterkraftverkehrs (Verkehrsstatistikgesetz - VerkStatG) vom 20. Februar 2004 (BGBl. I S. 318), zuletzt geändert durch Art. 19 des Gesetzes vom 7. September 2007 (BGBl. I S. 2246), in Verbindung mit dem Gesetz über die Statistik für Bundeszwecke Bundesstatistikgesetz (BStatG) vom 22. Januar 1987 (BGBl. I S. 462,565), zuletzt geändert durch Artikel 13 des Gesetzes vom 25. Juli 2013 (BGBl. I S. 2749).

Zweck und Art der Erhebung

Die Ergebnisse dieser Statistik dienen als Grundlage für verkehrspolitische Entscheidungen und Maßnahmen der obersten Verkehrsbehörden des Bundes und der Länder.

Die Erhebungen werden laufend durchgeführt und monatlich ausgewertet. Die Erfassung erfolgt mittels Zählkarten. Für jeden Lade- und Löschvorgang in den Häfen und Umschlagstellen sind über Ankunfts- bzw. Abgangszählkarten Auskünfte zu erteilen.

Binnenschifffahrtsstatistik

Von der Binnenschifffahrtsstatistik wird der die Seegrenzen nicht überschreitende Schiffs- und Güterverkehr auf den Binnenwasserstraßen des Landes sowie der Binnen-See-Verkehr erfasst. Ausgewiesen werden die in den Häfen und sonstigen Umschlagstellen ankommenden und abgegangenen Schiffe.

Deutschland wird in neun Wasserstraßengebiete unterteilt.

Für das Land Sachsen-Anhalt werden für folgende Wasserstraßen Schiffsbewegungen nachgewiesen:

- Elbegebiet
- Mittellandkanalgebiet

Flagge

Für den Nachweis des Schiffs- und Güterverkehrs nach Flaggen ist maßgebend, welche Flagge die Schiffe zum Zeitpunkt der Anschreibung führten.

Güterumschlag

Der Güterumschlag ergibt sich aus den Meldungen über Aus- und Einladungen der in den Häfen ankommenden und abgegangenen Schiffe.

Güterarten

Datenlieferungen an das Statistische Amt der EU machten eine Überarbeitung nötig. Der Nachweis der Güterarten erfolgt somit gemäß der neuen NST-2007, die insgesamt 20 Güterabteilungen umfasst.

Der Nachweis der Güterarten erfolgte bisher nach dem amtlichen Güterverzeichnis – NST/R-Systematisches Güterverzeichnis für die Verkehrsstatistik (Ausgabe 1969). Zugeordnet wurde der Güterumschlag nach den 10 einstelligen Güterabteilungen, 52 zweistelligen Güterhauptgruppen und 175 dreistelligen Gütergruppen.

Hauptverkehrsbeziehungen

Der regionalen Abgrenzung der Binnenschifffahrt liegt das Verzeichnis deutscher und ausländischer Häfen (Ausgabe 1997) zugrunde.

Dargestellt wird der Verkehr innerhalb Deutschlands, d. h. Lokalverkehr (Verkehr innerhalb des Landes) und Wechselverkehr (Verkehr der Bundesländer untereinander) sowie der grenzüberschreitende Verkehr (Verkehr der Häfen der Bundesrepublik mit Häfen außerhalb Deutschlands).

1. Güterumschlag auf Binnenwasserstraßen Sachsen-Anhalts - Zusammenfassende Übersichten

1.1 Güterumschlag nach Hauptverkehrsbeziehungen seit 1991

Jahr	Insgesamt	Darunter		Empfang	Versand
		Verkehr mit anderen Bundesländern ¹⁾	grenzüberschreitender Verkehr		
in 1 000 Tonnen					
1991	2 736	.	.	666	2 070
1992	3 188	.	.	1 032	2 106
1993	3 235	.	.	1 045	2 190
1994	5 380	.	.	1 557	3 823
1995	6 978	5 310	1 669	2 265	4 714
1996	6 531	4 989	1 541	2 262	4 269
1997	7 214	5 583	1 631	2 715	4 499
1998	7 146	5 244	1 902	2 293	4 853
1999	7 302	5 605	1 697	2 257	5 044
2000	6 705	4 105	1 600	2 000	4 705
2001	5 978	4 304	1 673	1 880	4 097
2002	6 068	4 544	1 524	1 813	4 255
2003	6 474	4 669	1 806	2 029	4 445
2004	6 984	4 610	2 373	2 181	4 802
2005	7 909	5 560	2 349	2 234	5 675
2006	7 506	5 191	2 315	2 403	5 103
2007	7 565	4 918	2 647	2 619	4 946
2008	7 897	5 240	2 657	2 734	5 164
2009	7 161	5 079	2 074	2 098	5 064
2010	7 181	4 630	2 532	2 359	4 822
2011	7 539	5 140	2 362	2 609	4 930
2012	6 979	5 257	1 698	2 416	4 563
2013	7 336	5 585	1 711	2 572	4 764
2014	7 450	5 967	1 466	2 657	4 794

¹⁾ bis 2008 Verkehr innerhalb BRD

1.2 Güterumschlag nach ausgewählten Güterabteilungen nach NST/R seit 1991

Jahr	Insgesamt	Darunter			
		0 landwirtschaftl. und verwandte Erzeugnisse	3 Erdöl, Mineralölerzeugn., Gase	6 Steine und Erden	7 Düngemittel
in 1 000 Tonnen					
1991	2 736	539	273	434	601
1992	3 188	677	505	570	526
1993	3 235	713	343	789	421
1994	5 380	931	563	1 971	715
1995	6 978	1 288	1 168	2 355	883
1996	6 531	1 192	1 107	2 448	838
1997	7 214	880	1 320	2 896	897
1998	7 146	1 055	1 191	2 429	1 297
1999	7 302	1 092	1 001	2 377	1 343
2000	6 705	1 496	928	2 067	949
2001	5 978	1 126	938	1 938	820
2002	6 068	1 148	878	2 016	827
2003	6 474	1 593	802	2 140	811
2004	6 984	1 207	758	2 740	798
2005	7 909	1 722	719	2 954	806
2006	7 506	1 649	693	2 612	713
2007	7 565	1 588	613	2 455	712
2008	7 897	1 739	706	2 536	684
2009	7 161	1 776	571	2 417	450
2010	7 181	1 906	639	2 183	533

1.3 Güterumschlag nach ausgewählten Güterabteilungen nach NST 2007 seit 2011¹⁾

Jahr	Insgesamt	Darunter			
		01 Erzeugnisse d. Land-u. Forstw., Fischerei	03 Erze, Steine und Erden	07 Kokerei und Mineralölerzeugnisse	08 Chemische Erzeugnisse
in 1 000 Tonnen					
2011	7 539	2 498	2 267	831	719
2012	6 979	2 282	2 036	888	689
2013	7 336	2 614	1 726	1 154	696
2014	7 450	2 729	1 578	1 305	693
2015					
Januar	586	208	101	123	59
Februar	652	260	100	121	69
März
April
Mai
Juni
Juli
August
September
Oktober
November
Dezember

¹⁾ ab 2011 überarbeitete Güterarten

2. Güterumschlag auf Binnenwasserstraßen Sachsen-Anhalts

2.1 Güterverkehr und tonnenkilometrische Leistung nach Hauptverkehrsbeziehungen

Gegenstand der Nachweisung	Februar	Januar	Februar	Januar bis Februar		
	2014	2015	2015	2014	2015	Veränderung um %
in 1 000 Tonnen						
Güterverkehr nach Hauptverkehrsbeziehungen						
Verkehr innerhalb Sachsen-Anhalts	0	6	-	4	6	+ 53,0
Verkehr mit anderen Bundesländern						
Empfang	122	192	191	248	383	+ 54,7
Versand	308	292	357	614	649	+ 5,8
Grenzüberschreitender Verkehr						
Empfang	41	37	38	88	75	- 15,3
Versand	72	54	66	155	120	- 22,4
Durchgangsverkehr	-	-	-	-	-	-
Gesamtverkehr	543	581	652	1 108	1 233	+ 11,3
darunter Verkehr mit deutschen Schiffen	382	427	474	763	901	+ 18,1
Tonnenkilometrische Leistung nach Hauptverkehrsbeziehungen						
Verkehr innerhalb Sachsen-Anhalts	0	1	-	0	1	x
Verkehr mit anderen Bundesländern						
Empfang	38	55	53	76	108	+ 42,6
Versand	95	78	100	180	178	- 1,1
Grenzüberschreitender Verkehr						
Empfang	20	18	19	44	37	- 15,3
Versand	39	28	34	81	62	- 23,2
Durchgangsverkehr	-	-	-	-	-	-
Gesamtverkehr	192	180	206	381	386	+ 1,4
darunter Verkehr mit deutschen Schiffen	121	116	133	230	249	+ 8,4

2.2 Güterumschlag nach Monaten

Zeitraum	2014			2015			Veränderung	
	Empfang	Versand	gesamt	Empfang	Versand	gesamt	2015/2014	
	in 1 000 Tonnen						um %	
Januar	177	392	569	235	352	586	+	3,0
Februar	163	380	543	229	423	652	+	20,1
März	220	476	696
April	243	418	661
Mai	243	373	616
Juni	200	350	550
Juli	250	371	621
August	260	472	732
September	237	392	628
Oktober	246	420	667
November	228	394	623
Dezember	189	356	545
Insgesamt	2 657	4 794	7 450

2.4 Güterumschlag nach Wasserstraßengebieten, Güterhauptgruppen und Hauptverkehrsbeziehungen im Februar 2015

NST- 2007 Abteilung Gruppe	Güterabteilung Gütergruppe	Güter- umschlag insgesamt	Empfang		Versand	
			davon aus Häfen		davon nach Häfen	
			in Deutschland	im Ausland	in Deutschland	im Ausland
in 1 000 Tonnen						
Elbegebiet						
01	Erzeugnisse der Land- u. Forstwirtschaft	112	3	-	89	21
01.1	Getreide	81	0	-	60	20
01.5	Forstwirtschaftliche Erzeugnisse	1	-	-	-	1
01.7	Andere Erzeugnisse pflanzlichen Ursprunges	31	3	-	28	-
02	Kohle, rohes Erdöl, Erdgas	4	1	3	-	-
02.1	Kohle	4	1	3	-	-
03	Erze, Steine u. Erden, sonst. Bergbauerzeugn.	43	2	-	40	2
03.4	(Koch-)Salz, Meerwasser	0	-	-	-	0
03.5	Steine und Erden, Sand, Ton u. ä.	42	2	-	40	1
04	Nahrungs- und Genussmittel	24	11	-	12	1
04.6	Stärke (-erzeugnisse), Futtermittel	24	11	-	12	1
06	Holzwaren, Papier, Pappe, Druckerzeugnisse	7	-	-	7	-
06.2	Papier, Pappe und -waren	7	-	-	7	-
07	Kokerei- und Mineralölerzeugnisse	121	108	1	11	1
07.2	Flüssige Mineralölerzeugnisse	121	108	1	11	1
08	Chemische Erzeugnisse	21	4	8	9	-
08.1	Chemische Grundstoffe (mineralisch)	3	1	2	-	-
08.2	Chemische Grundstoffe (organisch)	5	-	-	5	-
08.3	Stickstoffverbindungen, Düngemittel	13	3	6	4	-
08.6	Gummi- oder Kunststoffwaren	0	-	-	0	-
09	Sonstige Mineralerzeugnisse	9	1	-	6	2
09.3	Sonstige Baumaterialien und -erzeugnisse	9	1	-	6	2
10	Metalle und Metallerzeugnisse	10	3	7	0	-
10.1	Roheisen, Stahl, Ferrolegierungen	4	2	2	-	-
10.2	NE-Metalle, Halbzeug	6	0	6	0	-
11	Maschinen und Ausrüstungen	2	0	-	1	0
11.2	Haushaltsgeräte	0	0	-	-	-
11.8	Sonstige Maschinen	2	-	-	1	0
14	Sekundärrohstoffe, Abfälle	21	5	-	13	2
14.1	Hausmüll, kommunale Abfälle	2	2	-	-	-
14.2	Sonstige Abfälle und Sekundärrohstoffe	18	3	-	13	2
16	Geräte und Material zur Güterbeförderung	1	0	-	1	-
16.1	Leere Container und Wechselbehälter	1	0	-	1	-
	Insgesamt	375	138	19	188	29

Noch 2.4 Güterumschlag nach Wasserstraßengebieten, Güterhauptgruppen und Hauptverkehrsbeziehungen im Februar 2015

NST- 2007 Abteilung Gruppe	Güterabteilung Gütergruppe	Güter- umschlag insgesamt	Empfang		Versand	
			davon aus Häfen		davon nach Häfen	
			in Deutschland	im Ausland	in Deutschland	im Ausland
in 1 000 Tonnen						
Mittellandkanalgebiet						
01	Erzeugnisse d. Land- u. Forstwirtschaft	147	19	1	100	27
01.1	Getreide	104	-	-	76	27
01.5	Forstwirtschaftliche Erzeugnisse	2	-	-	2	-
01.7	Andere Erzeugnisse pflanzlichen Ursprungs	42	19	1	22	-
02	Kohle, rohes Erdöl und Erdgas	1	-	1	-	-
02.1	Kohle	1	-	1	-	-
03	Erze, Steine u. Erden, sonst. Bergbauerzeugn.	57	26	1	30	-
03.4	(Koch-) Salz, Meerwasser	0	-	-	0	-
03.5	Steine und Erden, Sand, Ton u. ä.	57	26	1	30	-
04	Nahrungs- und Genussmittel	12	3	-	7	1
04.3	Verarbeitetes Obst und Gemüse	0	0	-	-	-
04.6	Stärke(-erzeugnisse), Futtermittel	11	3	-	7	1
06	Holzwaren, Papier, Pappe, Druckerzeugnisse	0	-	-	0	-
06.1	Holz-, Kork- und Flechtwaren	0	-	-	0	-
08	Chemische Erzeugnisse	49	3	10	27	8
08.1	Chemische Grundstoffe (mineralisch)	0	-	-	0	-
08.3	Stickstoffverbindungen, Düngemittel	48	3	10	27	8
08.5	Pharmazeutische Erzeugnisse	0	-	-	0	-
08.6	Gummi- oder Kunststoffwaren	0	0	-	-	-
09	Sonstige Mineralerzeugnisse	0	-	-	0	-
09.1	Glas, Porzellan u. ä.	0	-	-	0	-
09.2	Zement, Kalk, gebrannter Gips	0	-	-	0	-
10	Metalle und Metallerzeugnisse	9	-	5	4	-
10.1	Roheisen, Stahl und Ferrolegierungen	5	-	5	-	-
10.2	NE-Metalle, Halbzeug	0	-	-	0	-
10.5	Heizkessel, sonstige Metallerzeugnisse	3	-	-	3	-
12	Fahrzeuge	0	-	-	0	-
12.1	Erzeugnisse der Automobilindustrie	0	-	-	0	-
14	Sekundärrohstoffe, Abfälle	1	-	-	1	-
14.2	Sonstige Abfälle und Sekundärrohstoffe	1	-	-	1	-
16	Geräte u. Material zur Güterbeförderung	2	1	-	0	-
16.1	Leere Container und Wechselbehälter	2	1	-	0	-
	Insgesamt	278	53	18	170	37

Noch 2.4 Güterumschlag nach Wasserstraßengebieten, Güterhauptgruppen und Hauptverkehrsbeziehungen im Februar 2015

NST- 2007 Abteilung Gruppe	Güterabteilung Gütergruppe	Güter- umschlag insgesamt	Empfang		Versand	
			davon aus Häfen		davon nach Häfen	
			in Deutschland	im Ausland	in Deutschland	im Ausland
in 1 000 Tonnen						
Wasserstraßengebiete insgesamt						
01	Erzeugnisse der Land- und Forstwirtschaft	260	22	1	189	48
01.1	Getreide	184	0	-	137	47
01.5	Forstwirtschaftliche Erzeugnisse	3	-	-	2	1
01.7	Andere Erzeugnisse pflanzlichen Ursprungs	73	22	1	50	-
02	Kohle, rohes Erdöl und Erdgas	5	1	4	-	-
02.1	Kohle	5	1	4	-	-
03	Erze, Steine u. Erden, sonst. Bergbauerzeugn.	100	28	1	70	2
03.4	(Koch-) Salz, Meerwasser	1	-	-	0	0
03.5	Steine und Erden, Sand, Ton u. ä.	100	28	1	70	1
04	Nahrungs- und Genussmittel	36	15	-	19	2
04.3	Verarbeitetes Obst und Gemüse	0	0	-	-	-
04.6	Stärke(-erzeugnisse), Futtermittel	36	15	-	19	2
06	Holzwaren, Papier, Pappe, Druckerzeugnisse	7	-	-	7	-
06.1	Holz-, Kork- und Flechtwaren	0	-	-	0	-
06.2	Papier, Pappe und -waren	7	-	-	7	-
07	Kokerei- und Mineralölerzeugnisse	121	108	1	11	1
07.2	Flüssige Mineralölerzeugnisse	121	108	1	11	1
08	Chemische Erzeugnisse	69	7	19	36	8
08.1	Chemische Grundstoffe (mineralisch)	3	1	2	0	-
08.2	Chemische Grundstoffe (organisch)	5	-	-	5	-
08.3	Stickstoffverbindungen, Düngemittel	61	6	17	30	8
08.5	Pharmazeutische Erzeugnisse	0	-	-	0	-
08.6	Gummi- oder Kunststoffwaren	0	0	-	0	-
09	Sonstige Mineralerzeugnisse	10	1	-	6	2
09.1	Glas, Porzellan u. Ä.	0	-	-	0	-
09.2	Zement, Kalk, gebrannter Gips	0	-	-	0	-
09.3	Sonstige Baumaterialien und -erzeugnisse	9	1	-	6	2
10	Metalle und Metallerzeugnisse	19	3	13	4	-
10.1	Roheisen, Stahl Ferrolegierungen	9	2	7	-	-
10.2	NE-Metalle, Halbzeug	7	0	6	0	-
10.5	Heizkessel, sonstige Metallerzeugnisse	3	-	-	3	-
11	Maschinen und Ausrüstungen	2	0	-	1	0
11.2	Haushaltsgeräte	0	0	-	-	-
11.8	Sonstige Maschinen	2	-	-	1	0
12	Fahrzeuge	0	-	-	0	-
12.1	Erzeugnisse der Automobilindustrie	0	-	-	0	-
14	Sekundärrohstoffe, Abfälle	22	5	-	14	2
14.1	Hausmüll und kommunale Abfälle	2	2	-	-	-
14.2	Sonstige Abfälle u. Sekundärrohstoffe	19	3	-	14	2
16	Geräte u. Material zur Güterbeförderg.	2	1	-	1	-
16.1	Leere Container und Wechselbehälter	2	1	-	1	-
	Insgesamt	652	191	38	357	66

2.5 Güterumschlag nach Wasserstraßengebieten, Güterhauptgruppen und Hauptverkehrsbeziehungen von Januar bis Februar 2015

NST- 2007 Abteilung Gruppe	Güterabteilung Gütergruppe	Güter- umschlag insgesamt	Empfang		Versand	
			davon aus Häfen		davon nach Häfen	
			in Deutschland	im Ausland	in Deutschland	im Ausland
in 1 000 Tonnen						
Elbegebiet						
01	Erzeugnisse der Land- und Forstwirtschaft	193	4	-	151	37
01.1	Getreide	145	2	-	108	36
01.5	Forstwirtschaftliche Erzeugnisse	2	-	-	-	2
01.7	Andere Erzeugnisse pflanzlichen Ursprungs	45	3	-	43	-
02	Kohle, rohes Erdöl, Erdgas	6	1	5	-	-
02.1	Kohle	6	1	5	-	-
03	Erze, Steine u. Erden, sonst. Bergbauerzeugn.	95	10	9	74	3
03.3	Düngemittelminerale	1	1	-	-	-
03.4	(Koch-)Salz, Meerwasser	3	-	3	-	1
03.5	Steine und Erden, Sand, Ton u. ä.	91	8	6	74	2
04	Nahrungs- und Genussmittel	53	22	-	30	1
04.6	Stärke (-erzeugnisse), Futtermittel	53	22	-	30	1
06	Holzwaren, Papier, Pappe, Druckerzeugnisse	15	-	-	15	-
06.1	Holz-, Kork- und Flechtwaren	0	-	-	0	-
06.2	Papier, Pappe und -waren	15	-	-	15	-
07	Kokerei- und Mineralölerzeugnisse	243	213	2	22	6
07.2	Flüssige Mineralölerzeugnisse	243	213	2	22	6
08	Chemische Erzeugnisse	48	12	14	22	-
08.1	Chemische Grundstoffe (mineralisch)	3	1	2	-	-
08.2	Chemische Grundstoffe (organisch)	10	-	-	10	-
08.3	Stickstoffverbindungen, Düngemittel	35	11	12	12	-
08.6	Gummi- oder Kunststoffwaren	0	-	-	0	-
09	Sonstige Mineralerzeugnisse	12	2	-	7	3
09.3	Sonstige Baumaterialien und -erzeugnisse	12	2	-	7	3
10	Metalle und Metallerzeugnisse	16	5	11	0	-
10.1	Roheisen, Stahl, Ferrolegierungen	6	4	2	-	-
10.2	NE-Metalle, Halbzeug	9	1	8	0	-
10.5	Heizkessel, sonstige Metallerzeugnisse	1	-	1	-	-
11	Maschinen und Ausrüstungen	5	0	-	5	0
11.2	Haushaltsgeräte	0	0	-	-	-
11.8	Sonstige Maschinen	5	0	-	5	0
14	Sekundärrohstoffe, Abfälle	36	9	-	19	8
14.1	Hausmüll und kommunale Abfälle	4	4	-	-	-
14.2	Sonstige Abfälle und Sekundärrohstoffe	32	5	-	19	8
16	Geräte und Material zur Güterbeförderung	1	0	-	1	-
16.1	Leere Container und Wechselbehälter	1	0	-	1	-
	Insgesamt	724	279	40	346	59

Noch 2.5 Güterumschlag nach Wasserstraßengebieten, Güterhauptgruppen und Hauptverkehrsbeziehungen von Januar bis Februar 2015

NST- 2007 Abteilung Gruppe	Güterabteilung Gütergruppe	Güter- umschlag insgesamt	Empfang		Versand	
			davon aus Häfen		davon nach Häfen	
			in Deutschland	im Ausland	in Deutschland	im Ausland
in 1 000 Tonnen						
Mittellandkanalgebiet						
01	Erzeugnisse der Land- und Forstwirtschaft	275	44	3	181	48
01.1	Getreide	189	1	-	141	48
01.5	Forstwirtschaftliche Erzeugnisse	2	-	-	2	-
01.7	Andere Erzeugnisse pflanzlichen Ursprungs	84	43	3	38	-
02	Kohle, rohes Erdöl und Erdgas	2	-	2	-	-
02.1	Kohle	2	-	2	-	-
03	Erze, Steine u. Erden, sonst. Bergbauerzeugn.	106	49	4	53	-
03.4	(Koch-) Salz, Meerwasser	0	-	-	0	-
03.5	Steine und Erden, Sand, Ton u. ä.	106	49	4	53	-
04	Nahrungs- und Genussmittel	29	8	-	19	2
04.3	Verarbeitetes Obst und Gemüse	0	0	-	-	-
04.6	Stärke(-erzeugnisse), Futtermittel	29	8	-	19	2
05	Textilien, Bekleidung, Leder u. ä.	0	0	-	-	-
05.1	Textilien	0	0	-	-	-
06	Holzwaren, Papier, Pappe, Druckerzeugnisse	1	-	-	1	-
06.1	Holz-,Kork- und Flechtwaren	1	-	-	1	-
07	Kokerei- und Mineralölerzeugnisse	1	-	1	-	-
07.4	Feste oder wachsartige Mineralölerzeugnisse	1	-	1	-	-
08	Chemische Erzeugnisse	80	6	16	47	11
08.1	Chemische Grundstoffe (mineralisch)	1	-	-	0	1
08.3	Stickstoffverbindungen, Düngemittel	77	5	16	46	10
08.5	Pharmazeutische Erzeugnisse	1	-	-	1	-
08.6	Gummi- oder Kunststoffwaren	1	1	-	-	-
09	Sonstige Mineralerzeugnisse	0	-	-	0	-
09.1	Glas, Porzellan u. ä. Erzeugnisse	0	-	-	0	-
09.2	Zement, Kalk, gebrannter Gips	0	-	-	0	-
09.3	Sonstige Baumaterialien und -erzeugnisse	0	-	-	0	-
10	Metalle und Metallerzeugnisse	14	0	8	5	-
10.1	Roheisen, Stahl, Ferrolegierungen	9	-	8	0	-
10.2	NE-Metalle, Halbzeug	2	-	-	2	-
10.5	Heizkessel, sonstige Metallerzeugnisse	4	0	-	3	-
11	Maschinen und Ausrüstungen	0	0	-	-	-
11.4	Geräte der Elektrizitätserzeugung	0	0	-	-	-
12	Fahrzeuge	0	-	-	0	-
12.1	Erzeugnisse der Automobilindustrie	0	-	-	0	-
14	Sekundärrohstoffe, Abfälle	2	-	-	2	-
14.2	Sonstige Abfälle und Sekundärrohstoffe	2	-	-	2	-
16	Geräte u. Material zur Güterbeförderung	3	2	-	1	-
16.1	Leere Container und Wechselbehälter	3	2	-	1	-
	Insgesamt	515	110	35	309	61

Noch 2.5 Güterumschlag nach Wasserstraßengebieten, Güterhauptgruppen und Hauptverkehrsbeziehungen von Januar bis Februar 2015

NST- 2007 Abteilung Gruppe	Güterabteilung Gütergruppe	Güter- umschlag insgesamt	Empfang		Versand	
			davon aus Häfen		davon nach Häfen	
			in Deutschland	im Ausland	in Deutschland	im Ausland
in 1 000 Tonnen						
Wasserstraßengebiete insgesamt						
01	Erzeugnisse der Land- und Forstwirtschaft	468	48	3	332	85
01.1	Getreide	335	3	-	249	83
01.5	Forstwirtschaftliche Erzeugnisse	4	-	-	2	2
01.7	Andere Erzeugnisse pflanzlichen Ursprungs	130	46	3	81	-
02	Kohle, rohes Erdöl und Erdgas	9	1	7	-	-
02.1	Kohle	9	1	7	-	-
03	Erze, Steine u. Erden, sonst. Bergbauerzeugn.	202	59	13	127	3
03.3	Düngemittelminerale	1	1	-	-	-
03.4	(Koch-) Salz, Meerwasser	4	-	3	0	1
03.5	Steine und Erden Sand, Ton u. ä.	197	57	10	127	2
04	Nahrungs- und Genussmittel	82	31	-	49	3
04.3	Verarbeitetes Obst und Gemüse	0	0	-	-	-
04.6	Stärke(-erzeugnisse), Futtermittel	82	30	-	49	3
05	Textilien, Bekleidung, Leder u. ä.	0	0	-	-	-
05.1	Textilien	0	0	-	-	-
06	Holzwaren, Papier, Pappe, Druckerzeugnisse	16	-	-	16	-
06.1	Holz-, Kork- und Flechtwaren	1	-	-	1	-
06.2	Papier, Pappe und -waren	15	-	-	15	-
07	Kokerei- und Mineralölerzeugnisse	244	213	3	22	6
07.2	Flüssige Mineralölerzeugnisse	243	213	2	22	6
07.4	Feste oder wachsartige Mineralölerzeugnisse	1	-	1	-	-
08	Chemische Erzeugnisse	128	17	30	69	11
08.1	Chemische Grundstoffe (mineralisch)	4	1	2	0	1
08.2	Chemische Grundstoffe (organisch)	10	-	-	10	-
08.3	Stickstoffverbindungen, Düngemittel	112	16	28	58	10
08.5	Pharmazeutische Erzeugnisse	1	-	-	1	-
08.6	Gummi- oder Kunststoffwaren	1	1	-	0	-
09	Sonstige Mineralerzeugnisse	13	2	-	8	3
09.1	Glas, Porzellan u. ä. Erzeugnisse	0	-	-	0	-
09.2	Zement, Kalk, gebrannter Gips	0	-	-	0	-
09.3	Sonstige Baumaterialien und -erzeugnisse	12	2	-	7	3
10	Metalle und Metallerzeugnisse	30	5	19	5	-
10.1	Roheisen, Stahl, Ferrolegierungen	15	4	10	0	-
10.2	NE-Metalle, Halbzeug	10	1	8	2	-
10.5	Heizkessel, sonstige Metallerzeugnisse	5	0	1	3	-
11	Maschinen und Ausrüstungen	5	0	-	5	0
11.2	Haushaltsgeräte	0	0	-	-	-
11.4	Geräte der Elektrizitätserzeugung	0	0	-	-	-
11.8	Sonstige Maschinen	5	0	-	5	0
12	Fahrzeuge	0	-	-	0	-
12.1	Erzeugnisse der Automobilindustrie	0	-	-	0	-
14	Sekundärrohstoffe, Abfälle	38	9	-	21	8
14.1	Hausmüll und kommunale Abfälle	4	4	-	-	-
14.2	Sonstige Abfälle und Sekundärrohstoffe	34	5	-	21	8
16	Geräte und Material zur Güterbeförderung	4	2	-	2	-
16.1	Leere Container und Wechselbehälter	4	2	-	2	-
	Insgesamt	1 239	389	75	655	120

2.6 Containerumschlag nach Containerarten und Hauptverkehrsbeziehungen

Containerart	Einheit	Januar 2015	Februar 2015	Januar- Februar		
				2014	2015	Veränderung um %
Verkehr innerhalb Deutschlands						
20-Fuß Container beladen	Anzahl	869	1 160	1 285	2 029	+ 57,9
30-Fuß Container beladen	Anzahl	-	-	-	-	-
40-Fuß Container beladen	Anzahl	74	87	370	161	- 56,5
Container größer 40-Fuß beladen	Anzahl	-	-	-	-	-
zusammen	TEU	1 017	1 334	2 025	2 351	+ 16,1
darin beförderte Güter	Tonnen	22 934	31 171	33 722	54 105	+ 60,4
20-Fuß Container leer	Anzahl	807	896	1 346	1 703	+ 26,5
30-Fuß Container leer	Anzahl	-	-	-	-	-
40-Fuß Container leer	Anzahl	62	89	329	151	- 54,1
Container größer 40-Fuß leer	Anzahl	-	-	-	-	-
zusammen	TEU	931	1 074	2 004	2 005	0,0
Insgesamt	TEU	1 948	2 408	4 029	4 356	+ 8,1
Grenzüberschreitender Empfang und Versand						
20-Fuß Container beladen	Anzahl	-	-	-	-	-
30-Fuß Container beladen	Anzahl	-	-	-	-	-
40-Fuß Container beladen	Anzahl	-	-	-	-	-
Container größer 40-Fuß beladen	Anzahl	-	-	-	-	-
zusammen	TEU	-	-	-	-	-
darin beförderte Güter	Tonnen	-	-	-	-	-
20-Fuß Container leer	Anzahl	-	-	-	-	-
30-Fuß Container leer	Anzahl	-	-	-	-	-
40-Fuß Container leer	Anzahl	-	-	-	-	-
Container größer 40-Fuß leer	Anzahl	-	-	-	-	-
zusammen	TEU	-	-	-	-	-
Insgesamt	TEU	-	-	-	-	-
Gesamtverkehr						
20-Fuß Container beladen	Anzahl	869	1 160	1 285	2 029	+ 57,9
30-Fuß Container beladen	Anzahl	-	-	-	-	-
40-Fuß Container beladen	Anzahl	74	87	370	161	- 56,5
Container größer 40-Fuß beladen	Anzahl	-	-	-	-	-
zusammen	TEU	1 017	1 334	2 025	2 351	+ 16,1
darin beförderte Güter	Tonnen	22 934	31 171	33 722	54 105	+ 60,4
20-Fuß Container leer	Anzahl	807	896	1 346	1 703	+ 26,5
30-Fuß Container leer	Anzahl	-	-	-	-	-
40-Fuß Container leer	Anzahl	62	89	329	151	- 54,1
Container größer 40-Fuß leer	Anzahl	-	-	-	-	-
zusammen	TEU	931	1 074	2 004	2 005	0,0
Insgesamt	TEU	1 948	2 408	4 029	4 356	+ 8,1

2.7 Containerumschlag nach Wasserstraßengebieten, Containerart, Anzahl und TEU

Containerart	Einheit	Empfang		Versand		Insgesamt		Veränderung um %
		2014	2015	2014	2015	2014	2015	
Februar								
Elbegebiet								
20-Fuß Container	Anzahl	161	332	194	294	355	626	+ 76,3
30-Fuß Container	Anzahl	-	-	-	-	-	-	-
40-Fuß Container	Anzahl	50	14	47	9	97	23	- 76,3
Container größer 40-Fuß	Anzahl	-	-	-	-	-	-	-
Insgesamt	TEU	261	360	288	312	549	672	+ 22,4
Mittellandkanalgebiet								
20-Fuß Container	Anzahl	494	635	495	795	989	1 430	+ 44,6
30-Fuß Container	Anzahl	-	-	-	-	-	-	-
40-Fuß Container	Anzahl	66	56	60	97	126	153	+ 21,4
Container größer 40-Fuß	Anzahl	-	-	-	-	-	-	-
Insgesamt	TEU	626	747	615	989	1 241	1 736	+ 39,9
Wasserstraßengebiete insgesamt								
20-Fuß Container	Anzahl	655	967	689	1 089	1 344	2 056	+ 53,0
30-Fuß Container	Anzahl	-	-	-	-	-	-	-
40-Fuß Container	Anzahl	116	70	107	106	223	176	- 21,1
Container größer 40-Fuß	Anzahl	-	-	-	-	-	-	-
Insgesamt	TEU	887	1 107	903	1 301	1 790	2 408	+ 34,5
Januar-Februar								
Elbegebiet								
20-Fuß Container	Anzahl	347	634	388	578	735	1 212	+ 64,9
30-Fuß Container	Anzahl	-	-	-	-	-	-	-
40-Fuß Container	Anzahl	209	37	184	19	393	56	- 85,8
Container größer 40-Fuß	Anzahl	-	-	-	-	-	-	-
Insgesamt	TEU	765	708	756	616	1 521	1 324	- 13,0
Mittellandkanalgebiet								
20-Fuß Container	Anzahl	952	1 232	954	1 288	1 906	2 520	+ 32,2
30-Fuß Container	Anzahl	-	-	-	-	-	-	-
40-Fuß Container	Anzahl	166	95	146	161	312	256	- 17,9
Container größer 40-Fuß	Anzahl	-	-	-	-	-	-	-
Insgesamt	TEU	1 284	1 422	1 246	1 610	2 530	3 032	+ 19,8
Wasserstraßengebiete insgesamt								
20-Fuß Container	Anzahl	1 299	1 866	1 342	1 866	2 641	3 732	+ 41,3
30-Fuß Container	Anzahl	-	-	-	-	-	-	-
40-Fuß Container	Anzahl	375	132	330	180	705	312	- 55,7
Container größer 40-Fuß	Anzahl	-	-	-	-	-	-	-
Insgesamt	TEU	2 049	2 130	2 002	2 226	4 051	4 356	+ 7,5

2.8 Containerumschlag nach Wasserstraßengebieten, Containerart, Anzahl, TEU und Hauptverkehrsbeziehungen
im Februar und Januar bis Februar 2015

Containerart	Einheit	Container- umschlag insgesamt	Empfang		Versand	
			davon aus Häfen		davon nach Häfen	
			in Deutschland	im Ausland	in Deutschland	im Ausland
Februar						
Elbegebiet						
20-Fuß Container	Anzahl	626	332	-	294	-
30-Fuß Container	Anzahl	-	-	-	-	-
40-Fuß Container	Anzahl	23	14	-	9	-
Container größer 40-Fuß	Anzahl	-	-	-	-	-
Insgesamt	TEU	672	360	-	312	-
Mittellandkanalgebiet						
20-Fuß Container	Anzahl	1 430	635	-	795	-
30-Fuß Container	Anzahl	-	-	-	-	-
40-Fuß Container	Anzahl	153	56	-	97	-
Container größer 40-Fuß	Anzahl	-	-	-	-	-
Insgesamt	TEU	1 736	747	-	989	-
Wasserstraßengebiete insgesamt						
20-Fuß Container	Anzahl	2 056	967	-	1 089	-
30-Fuß Container	Anzahl	-	-	-	-	-
40-Fuß Container	Anzahl	176	70	-	106	-
Container größer 40-Fuß	Anzahl	-	-	-	-	-
Insgesamt	TEU	2 408	1 107	-	1 301	-
Januar-Februar						
Elbegebiet						
20-Fuß Container	Anzahl	1 212	634	-	578	-
30-Fuß Container	Anzahl	-	-	-	-	-
40-Fuß Container	Anzahl	56	37	-	19	-
Container größer 40-Fuß	Anzahl	-	-	-	-	-
Insgesamt	TEU	1 324	708	-	616	-
Mittellandkanalgebiet						
20-Fuß Container	Anzahl	2 520	1 232	-	1 288	-
30-Fuß Container	Anzahl	-	-	-	-	-
40-Fuß Container	Anzahl	256	95	-	161	-
Container größer 40-Fuß	Anzahl	-	-	-	-	-
Insgesamt	TEU	3 032	1 422	-	1 610	-
Wasserstraßengebiete insgesamt						
20-Fuß Container	Anzahl	3 732	1 866	-	1 866	-
30-Fuß Container	Anzahl	-	-	-	-	-
40-Fuß Container	Anzahl	312	132	-	180	-
Container größer 40-Fuß	Anzahl	-	-	-	-	-
Insgesamt	TEU	4 356	2 130	-	2 226	-

3. Schiffsverkehr auf Binnenwasserstraßen Sachsen-Anhalts

3.1 Schiffsverkehr nach Monaten

Zeitraum	2015			2014	Veränderung 2015/2014 um %	
	Schiffe beladen	Schiffe unbeladen	Schiffe gesamt	Schiffe gesamt		
Januar	615	493	1 108	1 188	-	6,7
Februar	690	537	1 227	1 157	+	6,1
März	1 504		...
April	1 366		...
Mai	1 267		...
Juni	1 183		...
Juli	1 252		...
August	1 460		...
September	1 300		...
Oktober	1 302		...
November	1 200		...
Dezember	1 087		...
Insgesamt	15 266		...

3.2 Schiffsverkehr nach Wasserstraßengebieten, Beladungszustand und Flagge im Februar 2015

Flagge	Schiffe mit eigenem Antrieb					Schiffe ohne eigenen Antrieb				
	beladen			unbeladen		beladen			unbeladen	
	Anzahl	Tragfähigkeit 1 000 t	Aus-/ Einladungen 1 000 t	Anzahl	Tragfähigkeit 1 000 t	Anzahl	Tragfähigkeit 1 000 t	Aus-/ Einladungen 1 000 t	Anzahl	Tragfähigkeit 1 000 t
Elbegebiet										
Deutschland	245	332	249	205	270	66	57	32	48	36
Niederlande	50	58	50	47	54	2	2	2	2	2
Belgien	10	13	11	8	11	-	-	-	-	-
Luxemburg	4	5	5	4	5	-	-	-	-	-
Tschechien	12	16	9	11	15	4	4	2	4	4
Polen	11	13	10	11	13	13	8	6	13	8
Insgesamt	332	436	334	286	367	85	70	41	67	49
Mittellandkanalgebiet										
Deutschland	151	227	171	96	126	34	37	22	16	10
Niederlande	55	66	56	39	46	-	-	-	-	-
Belgien	5	7	5	5	7	-	-	-	-	-
Tschechien	5	5	4	5	5	3	4	3	3	4
Polen	16	16	14	16	16	4	3	2	4	3
Insgesamt	232	321	250	161	199	41	44	27	23	16
Wasserstraßengebiete insgesamt										
Deutschland	396	559	420	301	396	100	94	54	64	45
Niederlande	105	123	107	86	99	2	2	2	2	2
Belgien	15	20	16	13	17	-	-	-	-	-
Luxemburg	4	5	5	4	5	-	-	-	-	-
Tschechien	17	21	12	16	19	7	7	4	7	7
Polen	27	29	24	27	29	17	11	8	17	11
Insgesamt	564	757	584	447	566	126	114	68	90	65

3.3 Schiffsverkehr nach Wasserstraßengebieten, Beladungszustand und Flagge Januar bis Februar 2015

Flagge	Schiffe mit eigenem Antrieb					Schiffe ohne eigenen Antrieb				
	beladen			unbeladen		beladen			unbeladen	
	Anzahl	Trag- fähigkeit 1 000 t	Aus-/ Ein- ladungen 1 000 t	Anzahl	Trag- fähigkeit 1 000 t	Anzahl	Trag- fähigkeit 1 000 t	Aus-/ Ein- ladungen 1 000 t	Anzahl	Trag- fähigkeit 1 000 t
	Elbegebiet									
Deutschland	487	659	500	410	544	113	100	55	79	64
Niederlande	94	111	95	89	104	2	2	2	2	2
Belgien	11	14	12	9	12	-	-	-	-	-
Luxemburg	10	13	11	10	13	-	-	-	-	-
Tschechien	28	34	19	25	30	11	9	4	11	9
Polen	20	21	16	20	21	20	12	9	20	12
Insgesamt	650	852	654	563	724	146	122	70	112	87
	Mittellandkanalgebiet									
Deutschland	277	418	315	190	256	56	67	37	24	17
Niederlande	101	124	106	70	84	-	-	-	-	-
Belgien	5	7	5	5	7	-	-	-	-	-
Tschechien	12	12	9	12	12	3	4	3	3	4
Polen	41	39	34	41	39	14	8	6	10	6
Insgesamt	436	599	469	318	397	73	78	45	37	27
	Wasserstraßengebiete insgesamt									
Deutschland	764	1 077	815	600	800	169	166	91	103	81
Niederlande	195	235	201	159	188	2	2	2	2	2
Belgien	16	21	17	14	19	-	-	-	-	-
Luxemburg	10	13	11	10	13	-	-	-	-	-
Tschechien	40	46	28	37	42	14	12	7	14	12
Polen	61	59	50	61	59	34	20	15	30	18
Insgesamt	1 086	1 451	1 123	881	1 120	219	200	115	149	114

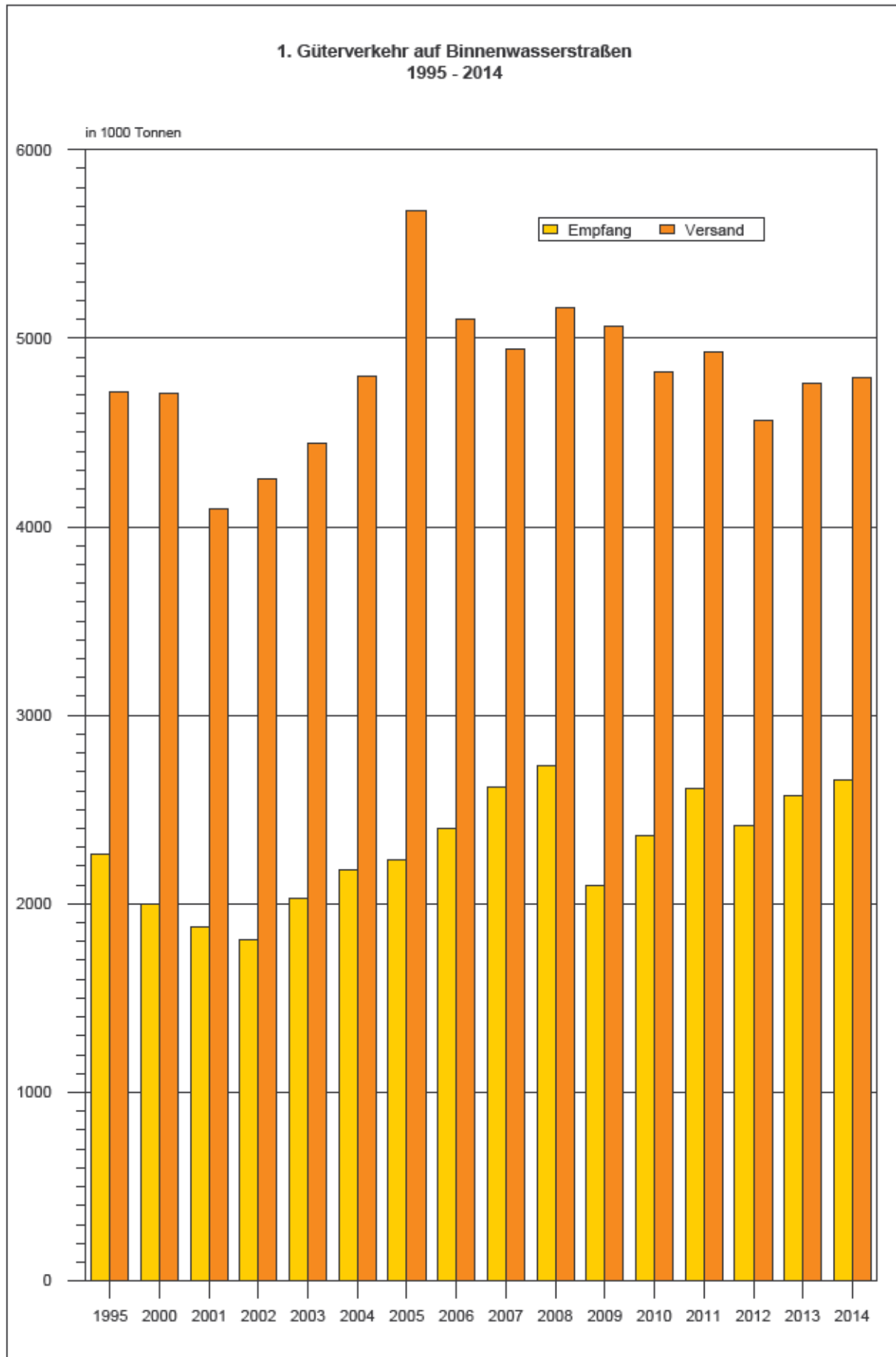

2. Gesamtgüterumschlag auf Binnenwasserstraßen der Jahre 2014 und 2015

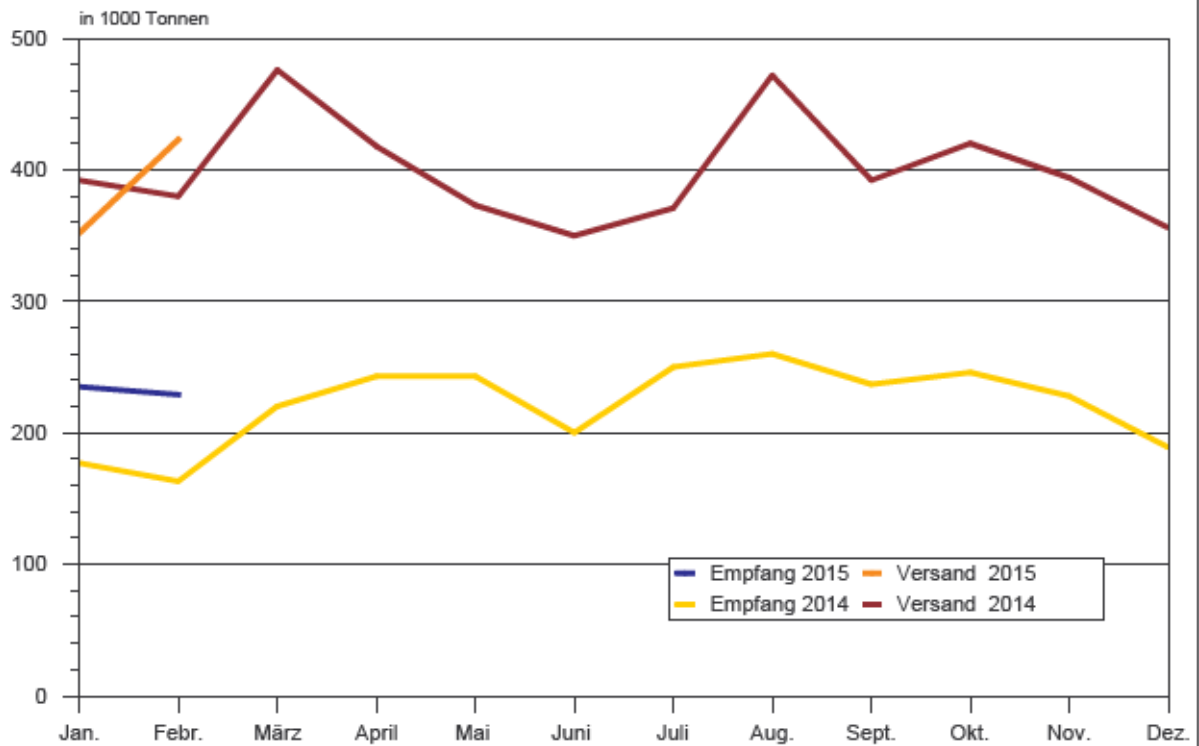

3. Güterumschlag nach Hauptverkehrsbeziehungen der Jahre 2014 und 2015

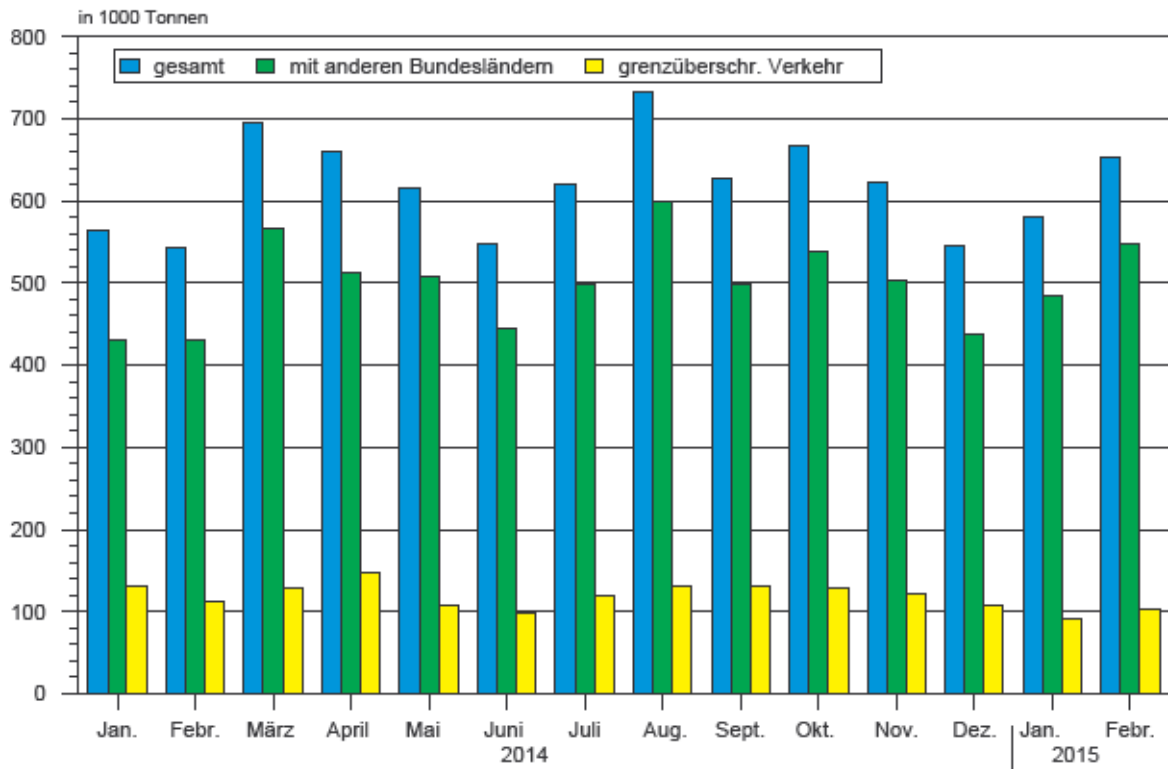

4. Güterumschlag nach ausgewählten Güterabteilungen Februar 2015

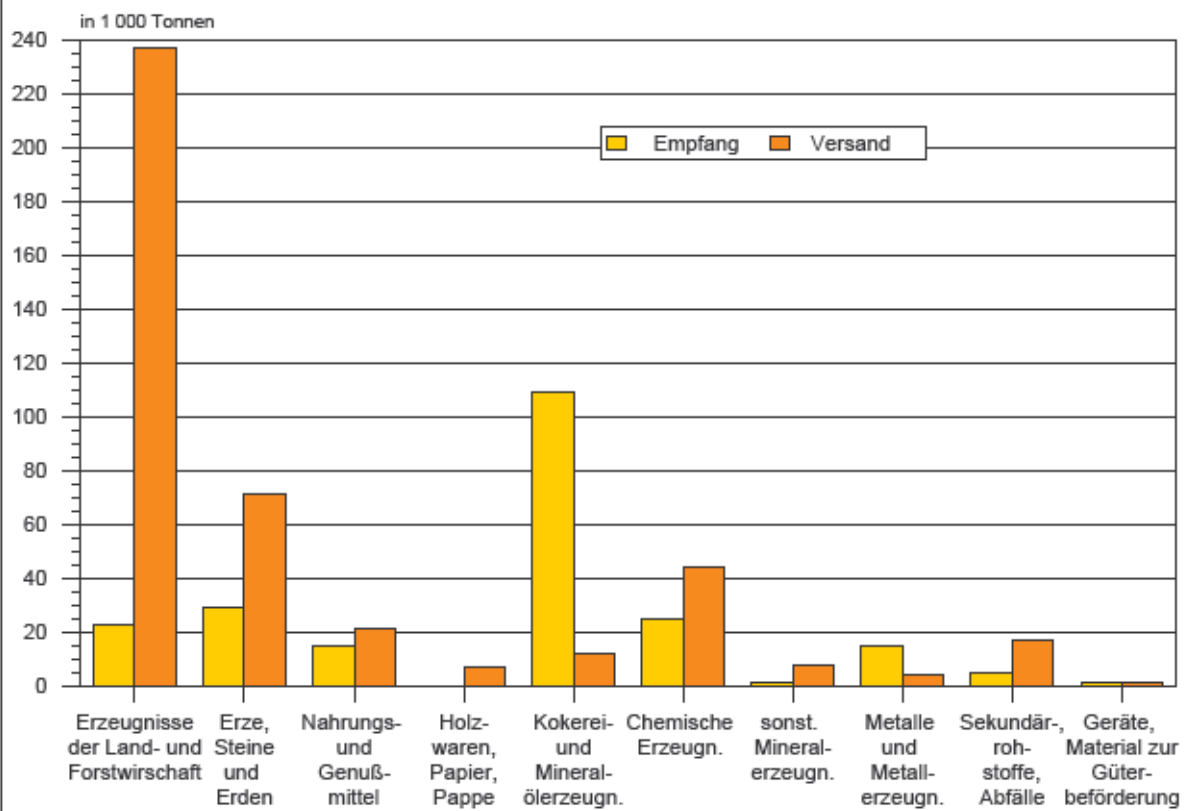

5. Güterumschlag nach Wasserstraßengebieten Februar 2015

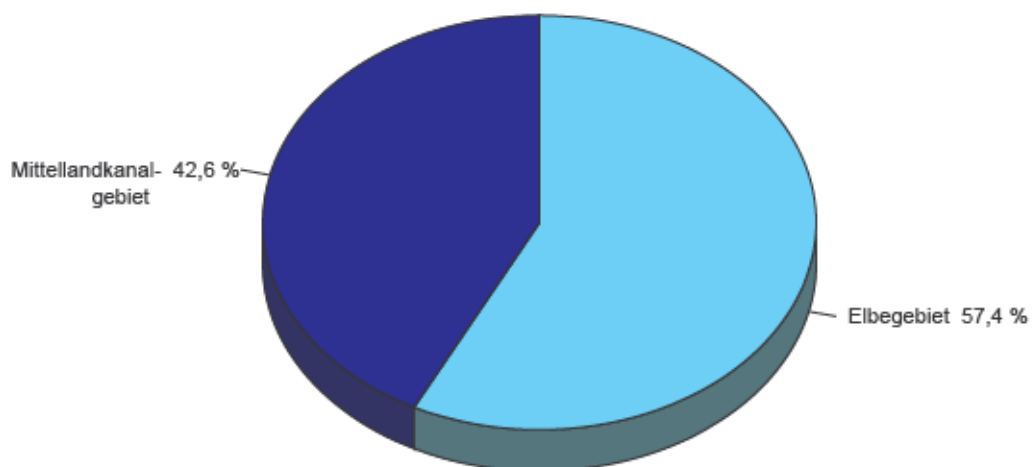

6. Schiffsankünfte und -abgänge nach Monaten der Jahre 2014 und 2015

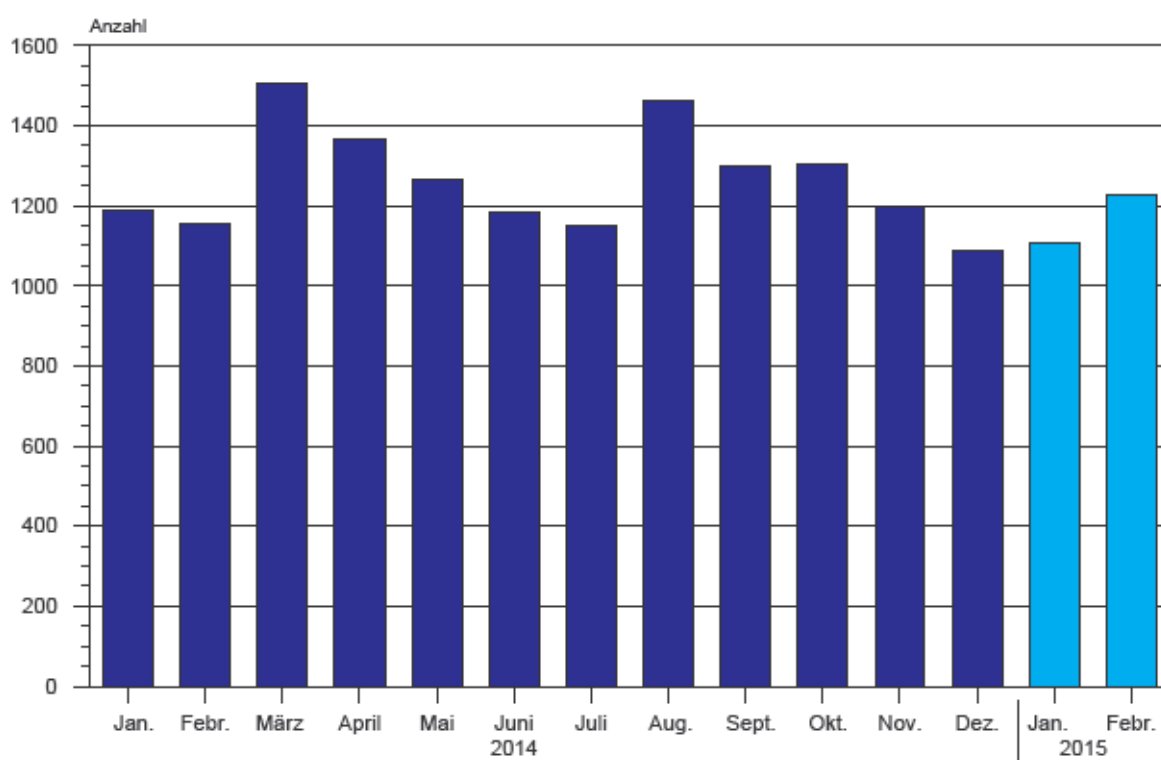

7. Schiffsankünfte und -abgänge nach Herkunftsländern im Februar 2015

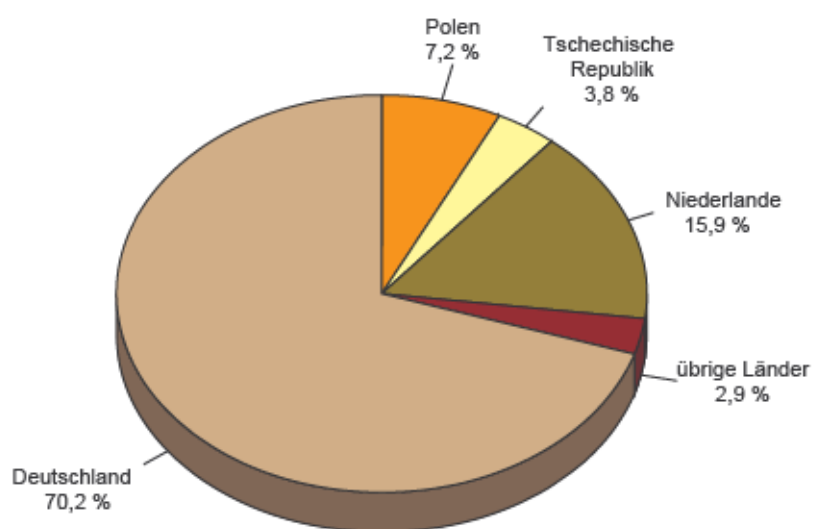

NST-2007 Übersicht über die Gliederung

Abteilung	Bezeichnung
01	Erzeugnisse der Landwirtschaft, Jagd und Forstwirtschaft; Fische und Fischereierzeugnisse
02	Kohle, rohes Erdöl und Erdgas
03	Erze, Steine und Erden, sonstige Bergbauerzeugnisse; Torf; Uran- und Thoriumerze
04	Nahrungs- und Genußmittel
05	Textilien und Bekleidung; Leder und Lederwaren
06	Holz sowie Holz-, Kork- und Flechtwaren (ohne Rohholz und Möbel); Papier, Pappe und Waren daraus; Verlags- und Druckerzeugnisse, bespielte Ton-, Bild- und Datenträger
07	Kokereierzeugnisse und Mineralölerzeugnisse
08	Chemische Erzeugnisse und Chemiefasern; Gummi- und Kunststoffwaren; Spalt- und Brutstoffe
09	Sonstige Mineralerzeugnisse
10	Metalle und Halbzeug daraus; Metallerzeugnisse, ohne Maschinen und Geräte
11	Maschinen und Ausrüstungen a.n.g.; Büromaschinen, Datenverarbeitungsgeräte und -einrichtungen; Geräte der Elektrizitätserzeugung und -verteilung u.Ä.; Nachrichtentechnik, Rundfunk- und Fernsehgeräte sowie elektronische Bauelemente; Medizin-, Mess-, steuerungs- und regelungstechnische Erzeugnisse; optische Erzeugnisse; Uhren
12	Fahrzeuge
13	Möbel, Schmuck, Musikinstrumente, Sportgeräte, Spielwaren und sonstige Erzeugnisse
14	Sekundärrohstoffe, kommunale Abfälle und sonstige Abfälle
15	Post, Pakete
16	Geräte und Material für die Güterbeförderung
17	Im Rahmen von privaten und gewerblichen Umzügen beförderte Güter; von den Fahrgästen getrennt befördertes Gepäck; zum Zwecke der Reparatur bewegte Fahrzeuge ; sonstige nichtmarktbestimmte Güter a.n.g.
18	Sammelgut: eine Mischung verschiedener Arten von Gütern, die zusammen befördert werden
19	Nicht identifizierbare Güter: Güter, die sich aus irgendeinem Grund nicht genau bestimmen lassen und daher nicht den Gruppen 01-16 zugeordnet werden können
20	Sonstige Güter a.n.g.

a.n.g. anderweitig nicht genannt

Veröffentlichungen ¹⁾ im Statistischen Landesamt Sachsen-Anhalt

Im Monat Juni 2015 erschienen:

Bestell-Nr.	Kennziffer/ Periodizität	Titel	Preis (in EUR)
1 Z 0 03	Z	Statistisches Monatsheft 6/15	5,50
3 A 1 09	A I - -/13	Ausländische Bevölkerung - 1991 bis 2013 -	10,00
3 A 1 13	A I, AVI - j/14	Ergebnisse des Mikrozensus - Haushalt und Familie - 2014	5,00
3 A 1 14	A I, AVI - j/14	Ergebnisse des Mikrozensus - Bevölkerung und Erwerbstätigkeit - 2014	5,00
3 B 1 01	B I - j/14	Allgemeinbildende Schulen - Schuljahr 2014/15 - Schuljahresanfangsstatistik	17,00
3 B 2 01	B II - j/14	Berufsbildende Schulen und Schulen für Berufe im Gesundheitswesen Schuljahr 2014/15	13,00
3 E 1 02	E I - m-3/15	Beschäftigte, Umsatz im Verarbeitenden Gewerbe sowie im Bergbau und der Gewinnung von Steinen und Erden - März 2015 - Vorläufige Ergebnisse Betriebe mit 50 und mehr tätigen Personen	5,00
3 E 1 09	E I - vj-4/14	Produktion ausgewählter Erzeugnisse im Verarbeitenden Gewerbe sowie im Bergbau und der Gewinnung von Steinen und Erden - IV. Quartal 2014	3,00
3 E 2 01	E II, E III - m-3/15	Umsatz, Tätige Personen, Auftragseingang und Auftragsbestand im Baugewerbe März 2015	2,50
3 G 4 01	G IV - m-2/15	Gäste und Übernachtungen im Reiseverkehr, Beherbergungskapazität Februar 2015, Januar - Februar 2015 - Vorläufige Ergebnisse -	6,00
3 H 2 01	H II - m-12/14	Binnenschifffahrt - Dezember 2014 -	4,00
3 H 2 01	H II - m-1/15	Binnenschifffahrt - Januar 2015 -	4,00
3 L 2 01	L II - j/14	Gemeindefinanzen - Einnahmen und Ausgaben - Jahr 2014	6,00
3 M 1 01	M I - vj-1/15	Verbraucherpreisindex - März 2015 -	5,00
3 Q 2 01	Q II - j/13	Abfallwirtschaft - Jahr 2013 -	9,50

1) Veröffentlichung als PDF-Datei kostenfrei erhältlich - bei Bestellung bitte die erste Stelle der Bestellnummer durch eine „6“ ersetzen