



Verkehr

Straßenverkehrsunfälle

Jahr 2013
- Endgültige Ergebnisse -



SACHSEN-ANHALT

Herausgabemonat: August 2014

Zu beziehen durch das
Statistische Landesamt Sachsen-Anhalt
Dezernat Öffentlichkeitsarbeit
Postfach 20 11 56
06012 Halle (Saale)

Preis: 9,00 EUR (kostenfrei als PDF-Datei verfügbar - Bestellnummer: 6H102)

Inhaltliche Verantwortung:

Dezernat: Handel, Gastgewerbe, Dienstleistungen, Verkehr
Frau Pekel
Telefon: 0345 2318-404

Auskünfte erhalten Sie unter:

Telefon: 0345 2318-777
Telefon: 0345 2318-715
Telefon: 0345 2318-716

Telefax: 0345 2318-913
Internet: <http://www.statistik.sachsen-anhalt.de>
E-Mail: info@stala.mi.sachsen-anhalt.de

Vertrieb:

Telefon: 0345 2318-718
E-Mail: shop@stala.mi.sachsen-anhalt.de

Druck: Statistisches Landesamt Sachsen-Anhalt

© Statistisches Landesamt Sachsen-Anhalt, Halle (Saale), 2014

Auszugsweise Vervielfältigung und Verbreitung mit Quellenangabe gestattet.

Bibliothek und Besucherdienst (Merseburger Straße 2):

Montag bis Freitag: 8:00 Uhr bis 12:00 Uhr - möglichst nach Vereinbarung

Telefon: 0345 2318-714
E-Mail: bibliothek@stala.mi.sachsen-anhalt.de

Statistischer Bericht

Straßenverkehrsunfälle

Jahr 2013
- Endgültige Ergebnisse -

Land Sachsen-Anhalt

Inhaltsverzeichnis

Seite

Vorbemerkungen 5

Tabellenteil

Entwicklung der Straßenverkehrsunfälle

1. Straßenverkehrsunfälle 1992 - 2013	7
2. Straßenverkehrsunfälle mit Personenschaden und Verunglückte 1981 - 2013	8
3. Straßenverkehrsunfälle mit Personenschaden nach ausgewählten Jahren und nach Monaten	9
4. Bei Straßenverkehrsunfällen verunglückte Personen nach ausgewählten Jahren und nach Monaten	9
5. Bei Straßenverkehrsunfällen getötete Personen nach ausgewählten Jahren und nach Monaten	9
6. Straßenverkehrsunfälle und Verunglückte nach Unfallkategorien und Ortslage	10

Straßenverkehrsunfälle und Unfallfolgen

7. Straßenverkehrsunfälle und Unfallfolgen nach Straßenklassen und Unfalltypen	11
8. Straßenverkehrsunfälle und Unfallfolgen nach Straßenklassen und Unfallarten	13
9. Straßenverkehrsunfälle und Unfallfolgen nach Monaten und Ortslage	16
10. Straßenverkehrsunfälle mit Personenschaden nach Uhrzeit und Wochentagen	17
11. Straßenverkehrsunfälle mit Personenschaden nach Uhrzeit und Monaten	18
12. Straßenverkehrsunfälle und Unfallfolgen nach Lichtverhältnissen, Straßenzustand und Hindernissen neben der Fahrbahn	19
13. Straßenverkehrsunfälle und Unfallfolgen nach Art der Verkehrsbeteiligung	20
14. Straßenverkehrsunfälle und Unfallfolgen nach Charakteristik und Besonderheiten der Unfallstelle	21
15. Straßenverkehrsunfälle und Unfallfolgen nach Anzahl der Beteiligten, Art der Verkehrsbeteiligung und Nebelunfällen	22
16. Straßenverkehrsunfälle und Unfallfolgen nach Ortslage, Unfalltypen, Lichtverhältnissen, Monaten, Wochentagen und Uhrzeiten	23

Verunglückte bei Straßenverkehrsunfällen

17. Verunglückte bei Straßenverkehrsunfällen nach Art der Verkehrsbeteiligung und Altersgruppen	
a) Kraftfahrzeugführer	26
b) Mitfahrer von Kraftfahrzeugen	28
c) Kraftfahrzeugführer und Mitfahrer zusammen	30
d) Fahrzeugführer und Mitfahrer aller Art, Fußgänger, sonstige Personen	32
18. Verunglückte bei Straßenverkehrsunfällen nach Geschlecht und Altersgruppen	34
19. Verunglückte bei Straßenverkehrsunfällen nach Art der Verkehrsbeteiligung und Monaten	36
20. Verunglückte bei Straßenverkehrsunfällen nach Lichtverhältnissen, Straßenzustand und Ortslage	38
21. Verunglückte Fußgänger und Radfahrer im Alter von 6 bis 14 Jahren nach Monaten und Stunden	40

Beteiligte an Straßenverkehrsunfällen

22. Beteiligte an Straßenverkehrsunfällen nach Art der Verkehrsbeteiligung und Unfallflucht	41
23. Beteiligte an Straßenverkehrsunfällen nach Art der Verkehrsbeteiligung und Monaten	42
24. Beteiligte bei Unfällen mit Personenschaden nach Art der Verkehrsbeteiligung, Alter und Geschlecht	44
25. Beteiligte und Hauptverursacher bei Unfällen mit Personenschaden nach Alter und Geschlecht	45
26. Hauptverursacher von Straßenverkehrsunfällen nach Alter, Geschlecht und Unfallfolgen	46
27. Hauptverursacher von Straßenverkehrsunfällen nach Art der Verkehrsbeteiligung und Unfallfolgen	47
28. Alkoholisierte Beteiligte bei Unfällen mit Personenschaden nach Altersgruppen und Art der Verkehrsbeteiligung	48
29. Alkoholisierte Beteiligte bei Unfällen mit Personenschaden nach Blutalkoholwerten bzw. Atemalkoholwerten und Altersgruppen	49
30. Alkoholisierte Beteiligte bei schwerwiegenden Unfällen mit Sachschaden (i. e. S.) nach Blutalkoholwerten bzw. Atemalkoholwerten und Altersgruppen	50
31. Beteiligte Kraftfahrzeugführer an Straßenverkehrsunfällen nach Dauer der Fahrerlaubnis	51
32. Beteiligte an Straßenverkehrsunfällen nach Alter des Fahrzeugs und Altersgruppen	53
33. Fahrzeugbesetzung und Unfallfolgen nach Art der Verkehrsbeteiligung	54

Ursachen von Straßenverkehrsunfällen

34. Fehlverhalten der Fahrzeugführer nach Art der Verkehrsbeteiligung	55
35. Fehlverhalten der Fahrzeugführer nach Altersgruppen	56
36. Fehlverhalten der Fahrzeugführer bei Unfällen mit Personenschaden nach Altersgruppen und Geschlecht	57
37. Fehlverhalten der Fahrzeugführer bei Unfällen mit Personenschaden nach Altersgruppen bei Fahrern von Personenkraftwagen bzw. Motorrädern	58
38. Fehlverhalten der Kraftfahrzeugführer nach Dauer der Fahrerlaubnis	59
39. Fehlverhalten der Fußgänger nach Altersklassen	60
40. Straßenverkehrsunfälle und Verunglückte nach Unfallursachen	61
41. Ursachen von Straßenverkehrsunfällen - Technische Mängel der Fahrzeuge nach der Fahrzeugart	64
42. Ursachen von Straßenverkehrsunfällen - Allgemeine Ursachen nach Straßenklassen	65

Straßenverkehrsunfälle nach kreisfreien Städten und Landkreisen

43. Straßenverkehrsunfälle und Verunglückte	67
44. Straßenverkehrsunfälle, Beteiligte, Verunglückte und Unfallursachen	69
45. Übrige Sachschadensunfälle	73

Grafikteil	74
------------	----

Vorbemerkungen

Rechtsgrundlage

Rechtsgrundlage für die Durchführung der Straßenverkehrsunfallstatistik bildet das Gesetz über die Statistik der Straßenverkehrsunfälle (Straßenverkehrsunfallstatistikgesetz - StVUnfStatG) vom 15. Juni 1990 (BGBl. I S. 1078 ff) zuletzt geändert durch Artikel 298 der Verordnung vom 31. Oktober 2006 (BGBl. I S. 2407) sowie die Verordnung zur näheren Bestimmung des schwerwiegenden Unfalls mit Sachschaden im Sinne des Straßenverkehrsunfallstatistikgesetzes vom 21. Dezember 1994, zuletzt geändert durch Artikel 3 der Verordnung zur Änderung der Anlage zu §24a des Straßenverkehrsgesetzes und anderer Vorschriften vom 6. Juni 2007 (BGBl. I S. 1047).

Methodik

Die Straßenverkehrsunfallstatistik liefert Zahlen zum Unfallgeschehen. Die Durchführung und Aufbereitung erfolgt monatlich nach bundeseinheitlichen Verfahren.

Entsprechend der Rechtsgrundlage wird über Unfälle, bei denen infolge des Fahrverkehrs auf öffentlichen Straßen, Wegen und Plätzen Personen getötet oder verletzt oder Sachschäden verursacht worden sind, eine Bundesstatistik geführt. Nicht berücksichtigt sind Unfälle, an denen nur Fußgänger beteiligt sind.

Auskunftspflichtig sind die Polizeidienststellen, deren Beamte den Unfall aufgenommen haben. Daraus folgt, dass die Statistik nur solche Unfälle erfasst, zu denen die Polizei herangezogen wurde. Insbesondere Verkehrsunfälle mit nur Sachschaden oder mit nur geringfügigen Verletzungen werden der Polizei nur zum Teil angezeigt.

Nicht immer können alle Unfälle termingerecht in die Monatsergebnisse eingearbeitet werden, z.B. bei fehlenden oder widersprüchlichen Angaben. Dadurch können für bereits veröffentlichte Monatsergebnisse Korrekturen oder Nachmeldungen anfallen. Diese werden laufend eingearbeitet. Unterjährige Monatsergebnisse für ein laufendes Jahr sind daher jeweils vorläufige Ergebnisse. Das endgültige Jahresergebnis kann größer sein als die Summe der zuvor veröffentlichten einzelnen Monate.

Berichtsweg

Grundlage für die Statistik der Straßenverkehrsunfälle sind die durch die Polizeibeamten aufgenommenen Verkehrsunfallanzeigen. Die Datenübermittlung erfolgt elektronisch für Verkehrsunfallanzeigen von Unfällen mit Personenschaden, schwerwiegendem Sachschaden im engeren Sinne und sonstigem Sachschaden unter dem Einfluss berauschender Mittel. Die Meldungen über die übrigen Sachschadensunfälle, ohne Einwirkung berauschender Mittel, gehen nur anzahlmäßig nach Ortslage in die Straßenverkehrsunfallstatistik ein. Diese übrigen Sachschadensunfälle, ohne den Einfluss berauschender Mittel, sind im vorliegenden Bericht nur in den Tabellen 1, 6 und 44 ausgewiesen.

Erläuterungen

Die Straßenverkehrsunfallstatistik unterscheidet zwischen den vier Grundbegriffen Unfälle, Beteiligte, Verunglückte und Unfallursachen. Zusätzlich werden auch die Benutzer unfallbeteiligter Fahrzeuge ausgezählt.

Unfälle

werden nach der Schwere der Unfallfolgen unterschieden. Kriterium der Zuordnung ist jeweils die schwerste Unfallfolge:

Unfälle mit Personenschaden

Unfälle, bei denen infolge des Fahrverkehrs auf öffentlichen Straßen, Wegen und Plätzen Personen verletzt oder getötet wurden, unabhängig von der Höhe und Art des Sachschadens.

Schwerwiegende Unfälle mit Sachschaden (im engeren Sinne)

Unfälle mit Straftatbestand oder Ordnungswidrigkeit (Bußgeld) in Zusammenhang mit der Teilnahme am Straßenverkehr (dazu zählen auch Fälle der Einwirkung von berauschenden Mitteln). Gleichzeitig muss mindestens ein Kraftfahrzeug auf Grund eines Unfallschadens von der Unfallstelle abgeschleppt werden (nicht fahrbereit).

Sonstige Sachschadensunfälle unter dem Einfluss berauschender Mittel

Ein Unfallbeteiligter steht unter dem Einfluss von berauschenden Mitteln (z. B. Alkohol, Drogen, bis 2007 nur Alkohol) und alle beteiligten Kraftfahrzeuge sind fahrbereit.

Übrige Sachschadensunfälle

- sind Sachschadensunfälle ohne Straftatbestand oder Ordnungswidrigkeit, unabhängig von der Fahrbereitschaft beteiligter Fahrzeuge.
- sowie Sachschadensfälle mit Straftatbestand oder Ordnungswidrigkeit, wobei alle beteiligten Fahrzeuge fahrbereit sind und kein Einfluss berauschender Mittel vorlag.

Als **Alleinunfälle** gelten Unfälle, an denen nur ein Fahrzeug beteiligt ist. Es können jedoch mehrere Insassen verunglückt sein.

Beteiligte

Als **Beteiligte** an einem Straßenverkehrsunfall werden alle Fahrzeugführer oder Fußgänger erfasst, die selbst oder deren Fahrzeug Schäden erlitten oder hervorgerufen haben. Verunglückte Mitfahrer zählen in der Statistik nicht zu den Unfallbeteiligten.

Der **Hauptverursacher** (1. Beteiligter) ist der Beteiligte, der nach erster Einschätzung der Polizei die Hauptschuld am Unfall trägt. Beteiligte an Alleinunfällen gelten immer als Hauptverursacher.

Verunglückte

Als **Verunglückte** zählen alle Personen (auch Mitfahrer), die bei einem Straßenverkehrsunfall getötet oder verletzt wurden. Dabei werden erfasst als

- **Getötete:** Personen, die sofort an der Unfallstelle oder innerhalb von 30 Tagen an den Unfallfolgen starben.
- **Schwerverletzte:** Personen, die unmittelbar zur stationären Behandlung (mindestens 24 Stunden) in ein Krankenhaus aufgenommen wurden.
- **Leichtverletzte:** alle übrigen Verletzten.

Ursachen

Die **Unfallursachen** werden nach dem geltenden Ursachenverzeichnis von den aufnehmenden Polizeibeamten entsprechend ihrer Einschätzung erfasst. Es wird unterschieden zwischen

- personenbezogenem Fehlverhalten (z.B. Vorfahrtsmissachtung), das bestimmten Fahrzeugführern oder Fußgängern, d.h. den Beteiligten, zugeordnet wird
- und
- allgemeinen Ursachen (z.B. Straßenglätte, Nebel), die dem Unfall zugeordnet sind.

Je Unfall können bis zu acht Ursachen angegeben werden, je drei personenbezogene Ursachen für den Hauptverursacher und einen weiteren Beteiligten sowie zwei allgemeine Ursachen. Da oftmals mehr als eine Ursache zum Unfall führt, ist die Gesamtzahl der nachgewiesenen Ursachen i.d.R. größer als die Zahl der Unfälle selbst.

Die **Ortslage** der Unfälle - innerhalb bzw. außerhalb von Ortschaften - wird durch die gelben Ortstafeln bestimmt. Autobahnen, auch Stadt- und Autobahnen, gelten als außerhalb von Ortschaften.

Der **Unfalltyp** beschreibt die Konfliktsituation, die zum Unfall führte, d.h. die Phase des Verkehrsgeschehens, in der ein Fehlverhalten oder eine sonstige Ursache den weiteren Ablauf nicht mehr kontrollierbar machte.

Die **Unfallart** beschreibt vom gesamten Unfallablauf die Bewegungsrichtung der beteiligten Fahrzeuge zueinander beim ersten Zusammenstoß, bzw. die erste mechanische Einwirkung auf einen Verkehrsteilnehmer.

Abkürzungen

i. e. S. = im engeren Sinne

Zeichenerklärung

- = nichts vorhanden
- x = Tabellenfach gesperrt, weil Aussage nicht sinnvoll

1. Straßenverkehrsunfälle in Sachsen-Anhalt 1992 - 2013

Jahr Monat	Straßenver- kehrsunfälle insgesamt	Davon Unfälle mit			
		Personen- schaden	schwerwiegendem ¹⁾ Sachschaden (i.e.S.)	sonstige Unfälle ²⁾ unter dem Einfluss berauschender Mittel	übrige ³⁾ Sachschaden- unfälle
1992	86 578	12 532	11 829	x	62 217
1993	99 023	13 520	12 219	x	73 284
1994	103 590	14 656	12 447	x	76 487
1995	103 779	14 451	6 812	2 151	80 365
1996	107 619	14 312	6 405	1 979	84 923
1997	101 586	14 125	5 233	1 735	80 493
1998	101 995	13 556	4 916	1 548	81 975
1999	104 334	13 683	4 760	1 473	84 418
2000	95 839	12 650	4 180	1 271	77 738
2001	93 858	11 620	4 149	1 121	76 968
2002	90 825	11 145	3 503	1 013	75 164
2003	87 556	10 900	3 540	999	72 117
2004	85 743	10 400	3 555	809	70 979
2005	84 539	10 444	3 855	898	69 342
2006	82 324	10 111	3 480	798	67 935
2007	81 824	10 178	3 392	742	67 512
2008	79 072	9 636	3 049	718	65 669
2009	79 977	8 952	3 052	656	67 317
2010	83 895	8 174	3 395	624	71 702
2011	76 374	8 395	2 639	582	64 758
2012	76 455	8 223	2 754	568	64 910
2013	76 084	8 083	2 804	551	64 646
2013 Januar	5 962	477	288	38	5 159
Februar	5 461	495	348	42	4 576
März	6 545	569	361	55	5 560
April	6 064	529	155	40	5 340
Mai	6 539	723	206	38	5 572
Juni	6 419	768	191	52	5 408
Juli	6 590	889	181	39	5 481
August	6 073	835	188	48	5 002
September	6 302	741	174	34	5 353
Oktober	6 865	751	195	50	5 869
November	6 832	619	229	63	5 921
Dezember	6 432	687	288	52	5 405

1) bis 1994 Unfälle mit Sachschaden bei einem Beteiligten von 4000,- DM und mehr (schwerer Sachschaden)

2) bis 2007 nur Unfälle unter Einfluss von Alkohol

3) bis 1994 Unfälle mit Sachschaden unter 4000,- DM (Bagatellunfälle)

2. Straßenverkehrsunfälle mit Personenschaden und Verunglückte in Sachsen-Anhalt 1981-2013

Jahr ¹⁾ Monat	Unfälle mit Personenschaden	Verunglückte	Davon		
			Getötete	Schwer- verletzte ²⁾	Leicht- verletzte ²⁾
1981	4 555	5 828	341	5 487	
1982	4 472	5 708	309	5 399	
1983	4 691	6 041	308	5 733	
1984	4 608	5 953	318	5 635	
1985	4 449	5 706	243	5 463	
1986	4 526	5 789	293	5 496	
1987	4 272	5 501	266	5 235	
1988	4 732	5 983	279	5 704	
1989	4 948	6 374	283	6 091	
1990	8 035	10 766	524	10 242	
1991	11 640	15 871	697	6 207	8 967
1992	12 532	16 723	654	6 102	9 967
1993	13 520	17 993	533	6 229	11 231
1994	14 656	19 422	569	6 522	12 331
1995	14 451	19 193	547	6 130	12 516
1996	14 312	18 792	481	5 852	12 459
1997	14 125	18 748	429	5 603	12 716
1998	13 556	17 806	430	4 929	12 447
1999	13 683	17 901	350	4 845	12 706
2000	12 650	16 480	344	4 304	11 832
2001	11 620	15 308	323	3 833	11 152
2002	11 145	14 574	276	3 587	10 711
2003	10 900	14 305	304	3 401	10 600
2004	10 400	13 425	261	3 037	10 127
2005	10 444	13 350	242	2 980	10 128
2006	10 111	12 974	219	2 802	9 953
2007	10 178	13 310	213	2 973	10 124
2008	9 636	12 302	223	2 547	9 532
2009	8 952	11 526	164	2 264	9 098
2010	8 174	10 569	157	2 106	8 306
2011	8 395	10 760	181	2 173	8 406
2012	8 223	10 471	140	2 131	8 200
2013	8 083	10 295	139	2 176	7 980
2013 Januar	477	592	9	108	475
Februar	495	652	9	124	519
März	569	763	11	129	623
April	529	691	8	152	531
Mai	723	899	16	182	701
Juni	768	970	17	208	745
Juli	889	1 150	12	248	890
August	835	1 060	12	268	780
September	741	941	20	217	704
Oktober	751	946	8	193	745
November	619	780	9	162	609
Dezember	687	851	8	185	658

1) 1981-1990 Summe der ehemaligen Bezirke Halle und Magdeburg

2) bis 1990 Verletzte insgesamt

3. Straßenverkehrsunfälle mit Personenschaden in Sachsen-Anhalt nach ausgewählten Jahren und nach Monaten

Jahr Monat	1980	1990	1995	2000	2005	2010	2012	2013
Januar	204	367	900	829	676	364	633	477
Februar	283	456	919	918	590	405	512	495
März	320	505	1 099	963	670	537	619	569
April	350	604	1 043	980	885	728	619	529
Mai	510	750	1 365	1 294	1 000	677	838	723
Juni	512	738	1 321	1 167	1 098	864	771	768
Juli	506	768	1 331	1 083	992	811	804	889
August	468	760	1 495	1 124	922	875	818	835
September	496	673	1 434	1 163	970	837	745	741
Oktober	507	849	1 377	1 100	956	771	728	751
November	344	822	1 229	1 106	842	785	677	619
Dezember	270	743	938	923	843	520	459	687
Jahr	4 770	8 035	14 451	12 650	10 444	8 174	8 223	8 083
Entwicklung zum jew. Vorjahr um %	- 7,1	+ 62,4	- 1,4	- 7,6	+ 0,4	- 8,7	-2,1	-1,7

4. Bei Straßenverkehrsunfällen verunglückte Personen in Sachsen-Anhalt nach ausgewählten Jahren und nach Monaten

Jahr Monat	1980	1990	1995	2000	2005	2010	2012	2013
Januar	290	489	1 176	1 101	881	456	775	592
Februar	363	590	1 227	1 191	801	542	648	652
März	386	643	1 449	1 236	852	695	767	763
April	423	768	1 446	1 236	1 153	937	788	691
Mai	635	940	1 868	1 642	1 301	861	1 077	899
Juni	646	1 015	1 774	1 512	1 380	1 083	983	970
Juli	640	1 073	1 810	1 446	1 260	1 095	1 043	1 150
August	613	1 061	1 944	1 489	1 169	1 095	1 035	1 060
September	659	914	1 844	1 506	1 178	1 096	963	941
Oktober	640	1 164	1 824	1 472	1 222	1 008	911	946
November	459	1 084	1 578	1 398	1 055	1 009	896	780
Dezember	342	1 025	1 253	1 251	1 098	692	585	851
Jahr	6 096	10 766	19 193	16 480	13 350	10 569	10 471	10 295
Entwicklung zum jew. Vorjahr um %	- 10,0	+ 68,9	- 1,2	- 7,9	- 0,6	- 8,3	-2,7	-1,7

5. Bei Straßenverkehrsunfällen getötete Personen in Sachsen-Anhalt nach ausgewählten Jahren und nach Monaten

Jahr Monat	1980	1990	1995	2000	2005	2010	2012	2013
Januar	25	21	40	21	25	6	12	9
Februar	24	38	35	25	18	8	6	9
März	20	30	40	29	6	11	7	11
April	15	31	37	24	15	13	11	8
Mai	36	33	54	41	27	8	15	16
Juni	26	47	52	22	24	21	10	17
Juli	42	43	45	35	29	18	17	12
August	35	57	59	26	23	10	17	12
September	27	58	42	36	18	15	13	20
Oktober	25	58	49	30	18	19	16	8
November	27	50	58	25	21	17	9	9
Dezember	27	58	36	30	18	11	7	8
Jahr	329	524	547	344	242	157	140	139
Entwicklung zum jew. Vorjahr um %	- 18,8	+ 85,2	- 3,9	- 1,7	- 7,3	- 4,3	-22,7	-0,7

6. Straßenverkehrsunfälle und Verunglückte in Sachsen-Anhalt 2013 nach Unfallkategorien und Ortslage

Gegenstand der Nachweisung	Insgesamt	Unfälle mit Personenschaden	Verunglückte				Schwerw. Unfälle mit Sachschaden i. e. S.	Sonstige Unfälle unter dem Einfluss berausch. Mittel	Übrige Sachschadensunfälle
			Insgesamt	Getötete	Schwer-	Leicht-			
					verletzte				
Alle Unfälle									
Innerhalb von Ortschaften	50 945	5 169	6 086	34	1 009	5 043	1 506	458	43 812
Außerhalb von Ortschaften, ohne Autobahn	20 608	2 400	3 353	82	942	2 329	925	82	17 201
Auf Autobahnen	4 531	514	856	23	225	608	373	11	3 633
Innerhalb und außerhalb von Ortschaften	76 084	8 083	10 295	139	2 176	7 980	2 804	551	64 646
Dagegen Vorjahr	76 455	8 223	10 471	140	2 131	8 200	2 754	568	64 910
Veränderung in %	- 0,5	- 1,7	- 1,7	- 0,7	2,1	- 2,7	1,8	- 3,0	- 0,4
Darunter : Alkoholunfälle									
Innerhalb von Ortschaften	901	278	315	4	92	219	189	434	x
Außerhalb von Ortschaften, ohne Autobahn	317	156	198	2	88	108	81	80	x
Auf Autobahnen	39	9	12	-	2	10	19	11	x
Innerhalb und außerhalb von Ortschaften	1 257	443	525	6	182	337	289	525	x
Dagegen Vorjahr	1 337	477	591	13	187	391	315	545	x
Veränderung in %	- 6,0	- 7,1	- 11,2	X	- 2,7	- 13,8	- 8,3	- 3,7	x

7. Straßenverkehrsunfälle und Unfallfolgen in Sachsen-Anhalt 2013 nach Straßenklassen und Unfalltypen

Straßenklassen Unfalltypen	Unfälle mit Personenschaden				Verunglückte				Schwer- wiegende Unfälle mit Sach- schaden (i.e.S.)
	ins- gesamt	davon			ins- gesamt	davon			
		mit Getöteten	mit Schwer- verletzten	mit Leicht- verletzten		Getötete	Schwer- verletzte	Leicht- verletzte	
auf Autobahnen									
insgesamt	514	19	147	348	856	23	225	608	373
davon									
Fahrunfall	149	4	55	90	204	4	73	127	185
Abbiege-Unfall	-	-	-	-	-	-	-	-	-
Einbiegen/Kreuzenunfall	4	-	1	3	5	-	2	3	5
Unfall durch ruhenden Verkehr	-	-	-	-	-	-	-	-	-
Überschreitenunfall	-	-	-	-	-	-	-	-	-
Unfall im Längsverkehr	304	14	79	211	552	18	135	399	124
Sonstiger Unfall	57	1	12	44	95	1	15	79	59
auf Bundesstraßen									
insgesamt	1 862	43	460	1 359	2 592	48	594	1 950	667
davon									
Fahrunfall	466	15	164	287	618	18	195	405	219
Abbiege-Unfall	260	2	59	199	362	2	69	291	89
Einbiegen/Kreuzenunfall	391	3	87	301	563	3	129	431	172
Unfall durch ruhenden Verkehr	57	6	16	35	64	6	17	41	-
Überschreitenunfall	12	-	4	8	14	-	4	10	1
Unfall im Längsverkehr	585	17	112	456	857	19	160	678	138
Sonstiger Unfall	91	-	18	73	114	-	20	94	48
auf Landesstraßen									
insgesamt	1 442	32	365	1 045	1 891	33	451	1 407	543
davon									
Fahrunfall	474	17	145	312	586	18	176	392	230
Abbiege-Unfall	201	2	34	165	273	2	43	228	65
Einbiegen/Kreuzenunfall	292	3	86	203	400	3	103	294	135
Unfall durch ruhenden Verkehr	39	1	12	26	47	1	13	33	-
Überschreitenunfall	17	-	5	12	20	-	5	15	7
Unfall im Längsverkehr	313	7	58	248	441	7	85	349	67
Sonstiger Unfall	106	2	25	79	124	2	26	96	39
auf Kreisstraßen									
insgesamt	669	11	200	458	819	11	235	573	253
davon									
Fahrunfall	283	8	100	175	341	8	121	212	124
Abbiege-Unfall	58	-	13	45	73	-	14	59	18
Einbiegen/Kreuzenunfall	119	2	29	88	149	2	33	114	60
Unfall durch ruhenden Verkehr	13	-	7	6	16	-	8	8	-
Überschreitenunfall	22	-	3	19	23	-	3	20	4
Unfall im Längsverkehr	120	1	33	86	159	1	41	117	33
Sonstiger Unfall	54	-	15	39	58	-	15	43	14

Noch 7. Straßenverkehrsunfälle und Unfallfolgen in Sachsen-Anhalt 2013 nach Straßenklassen und Unfalltypen

Straßenklassen Unfalltypen	Unfälle mit Personenschaden				Verunglückte				Schwer- wiegende Unfälle mit Sach- schaden (i.e.S.)
	ins- gesamt	davon			ins- gesamt	davon			
		mit Getöteten	mit Schwer- verletzten	mit Leicht- verletzten		Getötete	Schwer- verletzte	Leicht- verletzte	
auf anderen Straßen									
insgesamt	3 596	24	635	2 937	4 137	24	671	3 442	968
davon									
Fahrunfall	459	6	126	327	517	6	143	368	219
Abbiege-Unfall	527	2	67	458	623	2	70	551	119
Einbiegen/Kreuzenunfall	1 047	6	171	870	1 217	6	179	1 032	365
Unfall durch ruhenden Verkehr	313	7	91	215	348	7	92	249	-
Überschreitenunfall	186	1	22	163	198	1	22	175	70
Unfall im Längsverkehr	571	-	61	510	695	-	65	630	82
Sonstiger Unfall	493	2	97	394	539	2	100	437	113
auf Straßen aller Art zusammen									
					innerhalb von Ortschaften				
insgesamt	5 169	34	939	4 196	6 086	34	1 009	5 043	1 506
davon									
Fahrunfall	641	6	178	457	753	6	201	546	348
Abbiege-Unfall	840	4	124	712	1 009	4	132	873	216
Einbiegen/Kreuzenunfall	1 497	8	262	1 227	1 751	8	282	1 461	562
Unfall durch ruhenden Verkehr	408	11	123	274	459	11	127	321	-
Überschreitenunfall	224	1	31	192	240	1	31	208	79
Unfall im Längsverkehr	1 011	2	114	895	1 270	2	126	1 142	162
Sonstiger Unfall	548	2	107	439	604	2	110	492	139
					außerhalb von Ortschaften				
insgesamt	2 914	95	868	1 951	4 209	105	1 167	2 937	1 298
davon									
Fahrunfall	1 190	44	412	734	1 513	48	507	958	629
Abbiege-Unfall	206	2	49	155	322	2	64	256	75
Einbiegen/Kreuzenunfall	356	6	112	238	583	6	164	413	175
Unfall durch ruhenden Verkehr	14	3	3	8	16	3	3	10	-
Überschreitenunfall	13	-	3	10	15	-	3	12	3
Unfall im Längsverkehr	882	37	229	616	1 434	43	360	1 031	282
Sonstiger Unfall	253	3	60	190	326	3	66	257	134
					innerhalb und außerhalb von Ortschaften				
insgesamt	8 083	129	1 807	6 147	10 295	139	2 176	7 980	2 804
davon									
Fahrunfall	1 831	50	590	1 191	2 266	54	708	1 504	977
Abbiege-Unfall	1 046	6	173	867	1 331	6	196	1 129	291
Einbiegen/Kreuzenunfall	1 853	14	374	1 465	2 334	14	446	1 874	737
Unfall durch ruhenden Verkehr	422	14	126	282	475	14	130	331	-
Überschreitenunfall	237	1	34	202	255	1	34	220	82
Unfall im Längsverkehr	1 893	39	343	1 511	2 704	45	486	2 173	444
Sonstiger Unfall	801	5	167	629	930	5	176	749	273

8. Straßenverkehrsunfälle und Unfallfolgen in Sachsen-Anhalt 2013 nach Straßenklassen und Unfallarten

Straßenklassen Unfallarten	Unfälle mit Personenschaden			Verunglückte			Schwer- wiegende Unfälle mit Sach- schaden (i.e.S.)		
	ins- gesamt	davon		ins- gesamt	davon				
		mit Getöteten	mit Schwer- verletzten		mit Leicht- verletzten	Getötete		Schwer- verletzte	Leicht- verletzte
auf Autobahnen									
insgesamt	514	19	147	348	856	23	225	608	373
Zusammenstoß m. and. Fahrzeug, das anfährt, anhält, steht	17	3	2	12	31	3	2	26	9
vorausfährt oder wartet	185	8	57	120	353	12	107	234	32
seitlich in gleicher Richtung fährt entgegenkommt	58	-	11	47	95	-	14	81	39
einbiegt oder kreuzt	4	-	-	4	4	-	-	4	3
Zusammenstoß Fahrzeug/Fußgänger	2	-	1	1	2	-	1	1	-
Aufprall auf Hindernis auf d. Fahrbahn	12	2	1	9	23	2	2	19	9
Abkommen von der Fahrbahn									
nach rechts	118	3	46	69	174	3	58	113	125
nach links	69	1	18	50	100	1	28	71	103
Unfall anderer Art	49	2	11	36	74	2	13	59	53
auf Bundesstraßen									
insgesamt	1 862	43	460	1 359	2 592	48	594	1 950	667
Zusammenstoß m. and. Fahrzeug, das anfährt, anhält, wartet	148	1	17	130	208	2	20	186	35
vorausfährt oder wartet	306	2	43	261	430	2	50	378	44
seitlich in gleicher Richtung fährt entgegenkommt	72	1	18	53	94	1	22	71	33
einbiegt oder kreuzt	196	13	69	114	374	15	112	247	58
Zusammenstoß Fahrzeug/Fußgänger	492	5	108	379	706	5	154	547	212
Aufprall auf Hindernis auf d. Fahrbahn	75	6	22	47	83	6	23	54	-
Abkommen von der Fahrbahn	8	-	1	7	11	-	1	10	19
nach rechts	270	7	100	163	324	8	118	198	132
nach links	166	7	49	110	215	8	60	147	95
Unfall anderer Art	129	1	33	95	147	1	34	112	39
auf Landesstraßen									
insgesamt	1 442	32	365	1 045	1 891	33	451	1 407	543
Zusammenstoß m. and. Fahrzeug, das anfährt, anhält, steht	83	-	8	75	111	-	8	103	18
vorausfährt oder wartet	145	1	13	131	198	1	16	181	21
seitlich in gleicher Richtung fährt entgegenkommt	61	2	11	48	71	2	13	56	11
einbiegt oder kreuzt	128	6	45	77	223	6	74	143	55
Zusammenstoß Fahrzeug/Fußgänger	367	3	103	261	502	3	123	376	173
Aufprall auf Hindernis auf d. Fahrbahn	62	1	14	47	71	1	15	55	-
Abkommen von der Fahrbahn	12	-	5	7	13	-	5	8	7
nach rechts	276	9	86	181	336	10	104	222	126
nach links	184	8	53	123	225	8	65	152	93
Unfall anderer Art	124	2	27	95	141	2	28	111	39

Noch 8. Straßenverkehrsunfälle und Verunglückte in Sachsen-Anhalt 2013 nach Straßenklassen und Unfallarten

Straßenklassen Unfallarten	Unfälle mit Personenschaden			Verunglückte			Schwer- wiegende Unfälle mit Sach- schaden (i.e.S.)		
	ins- gesamt	davon		ins- gesamt	davon				
		mit Getöteten	mit Schwer- verletzten		mit Leicht- verletzten	Getötete		Schwer- verletzte	Leicht- verletzte
auf Straßen aller Art zusammen	außerhalb von Ortschaften								
insgesamt	2 914	95	868	1 951	4 209	105	1 167	2 937	1 298
Zusammenstoß m. and. Fahrzeug, das anfährt, anhält, steht	118	4	14	100	183	5	17	161	32
vorausfährt oder wartet	384	10	96	278	654	14	154	486	76
seitlich in gleicher Richtung fährt entgegenkommt	148	2	34	112	210	2	41	167	71
einbiegt oder kreuzt	292	19	104	169	558	21	178	359	73
einbiegt oder kreuzt	426	7	129	290	698	7	184	507	208
Zusammenstoß Fahrzeug/Fußgänger	42	4	8	30	49	4	9	36	-
Aufprall auf Hindernis auf d. Fahrbahn	34	2	9	23	49	2	10	37	36
Abkommen von der Fahrbahn									
nach rechts	748	25	267	456	912	27	318	567	382
nach links	477	17	139	321	602	18	182	402	300
Unfall anderer Art	245	5	68	172	294	5	74	215	120
	innerhalb und außerhalb von Ortschaften								
insgesamt	8 083	129	1 807	6 147	10 295	139	2 176	7 980	2 804
Zusammenstoß m. and. Fahrzeug, das anfährt, anhält, steht	603	5	66	532	765	6	70	689	182
vorausfährt oder wartet	934	11	134	789	1 341	15	195	1 131	134
seitlich in gleicher Richtung fährt entgegenkommt	334	3	63	268	423	3	74	346	102
einbiegt oder kreuzt	572	20	166	386	940	22	253	665	226
einbiegt oder kreuzt	2 280	16	436	1 828	2 891	16	516	2 359	892
Zusammenstoß Fahrzeug/Fußgänger	700	14	187	499	771	14	194	563	-
Aufprall auf Hindernis auf d. Fahrbahn	55	3	13	39	70	3	14	53	43
Abkommen von der Fahrbahn									
nach rechts	986	26	337	623	1 206	28	402	776	567
nach links	626	22	174	430	784	23	219	542	441
Unfall anderer Art	993	9	231	753	1 104	9	239	856	217

9. Straßenverkehrsunfälle und Unfallfolgen in Sachsen-Anhalt 2013 nach Monaten und Ortslage

Unfälle Verunglückte	Insgesamt	Jan.	Feb.	März	April	Mai	Juni	Juli	Aug.	Sep.	Okt.	Nov.	Dez.
innerhalb von Ortschaften													
Unfälle													
mit Personenschaden	5 169	277	271	330	353	496	505	591	530	471	506	412	427
mit Sachschaden (i. e. S.)	1 506	156	150	158	91	125	111	114	104	101	115	132	149
insgesamt	6 675	433	421	488	444	621	616	705	634	572	621	544	576
Verunglückte													
Getötete	34	2	1	3	1	4	3	3	4	4	2	3	4
Schwerverletzte	1 009	52	51	55	86	106	99	109	92	97	94	77	91
Leichtverletzte	5 043	270	286	335	358	474	492	577	510	439	498	419	385
insgesamt	6 086	324	338	393	445	584	594	689	606	540	594	499	480
außerhalb von Ortschaften													
Unfälle													
mit Personenschaden	2 914	200	224	239	176	227	263	298	305	270	245	207	260
mit Sachschaden (i. e. S.)	1 298	132	198	203	64	81	80	67	84	73	80	97	139
insgesamt	4 212	332	422	442	240	308	343	365	389	343	325	304	399
Verunglückte													
Getötete	105	7	8	8	7	12	14	9	8	16	6	6	4
Schwerverletzte	1 167	56	73	74	66	76	109	139	176	120	99	85	94
Leichtverletzte	2 937	205	233	288	173	227	253	313	270	265	247	190	273
insgesamt	4 209	268	314	370	246	315	376	461	454	401	352	281	371
innerhalb und außerhalb von Ortschaften													
Unfälle													
mit Personenschaden	8 083	477	495	569	529	723	768	889	835	741	751	619	687
mit Sachschaden (i. e. S.)	2 804	288	348	361	155	206	191	181	188	174	195	229	288
insgesamt	10 887	765	843	930	684	929	959	1 070	1 023	915	946	848	975
Verunglückte													
Getötete	139	9	9	11	8	16	17	12	12	20	8	9	8
Schwerverletzte	2 176	108	124	129	152	182	208	248	268	217	193	162	185
Leichtverletzte	7 980	475	519	623	531	701	745	890	780	704	745	609	658
insgesamt	10 295	592	652	763	691	899	970	1 150	1 060	941	946	780	851

10. Straßenverkehrsunfälle mit Personenschaden in Sachsen-Anhalt 2013 nach Uhrzeit und Wochentagen

Wochentag Uhrzeit	Montag	Dienstag	Mittwoch	Donnerstag	Freitag	Samstag	Sonntag	Insgesamt
0 - 0.59	6	7	8	8	5	16	17	67
1 - 1.59	8	5	9	4	5	17	21	69
2 - 2.59	7	1	3	8	3	8	21	51
3 - 3.59	8	10	3	9	4	11	13	58
4 - 4.59	11	9	10	7	8	17	17	79
5 - 5.59	31	29	24	32	31	26	18	191
6 - 6.59	75	85	51	55	68	14	12	360
7 - 7.59	127	115	94	87	83	16	6	528
8 - 8.59	65	60	46	65	47	27	13	323
9 - 9.59	79	73	63	68	68	55	24	430
10 - 10.59	72	73	82	67	66	77	33	470
11 - 11.59	88	76	63	83	96	73	49	528
12 - 12.59	60	53	71	55	87	74	44	444
13 - 13.59	84	86	83	85	117	77	50	582
14 - 14.59	96	78	95	79	125	78	49	600
15 - 15.59	132	113	98	114	114	67	54	692
16 - 16.59	106	114	103	126	108	61	60	678
17 - 17.59	105	92	84	95	90	70	60	596
18 - 18.59	61	58	77	71	81	58	52	458
19 - 19.59	37	47	36	46	51	41	38	296
20 - 20.59	29	24	24	20	34	42	22	195
21 - 21.59	26	16	24	23	26	28	18	161
22 - 22.59	17	16	18	17	28	26	16	138
23 - 23.59	9	8	13	18	14	21	6	89
Insgesamt	1 339	1 248	1 182	1 242	1 359	1 000	713	8 083

11. Straßenverkehrsunfälle mit Personenschaden in Sachsen-Anhalt 2013 nach Uhrzeit und Monaten

Monat Uhrzeit	Insgesamt	Jan.	Febr.	März	April	Mai	Juni	Juli	Aug.	Sept.	Okt.	Nov.	Dez.
0 - 0.59	67	8	4	9	7	4	6	6	3	4	8	1	7
1 - 1.59	69	7	5	5	2	9	3	12	6	6	7	1	6
2 - 2.59	51	3	4	1	-	7	7	8	6	3	6	2	4
3 - 3.59	58	5	5	5	2	5	6	8	4	4	2	6	6
4 - 4.59	79	8	5	6	4	7	7	9	8	3	2	12	8
5 - 5.59	191	7	17	23	9	17	12	15	24	15	16	21	15
6 - 6.59	360	34	40	30	20	22	28	25	21	29	40	36	35
7 - 7.59	528	38	56	55	28	41	37	54	28	44	42	54	51
8 - 8.59	323	21	29	17	19	24	23	43	29	29	28	28	33
9 - 9.59	430	27	31	25	30	42	36	52	46	29	32	42	38
10 - 10.59	470	18	25	23	30	47	46	55	55	37	52	38	44
11 - 11.59	528	32	27	36	35	45	51	56	62	50	60	27	47
12 - 12.59	444	18	23	31	24	46	43	55	45	45	37	29	48
13 - 13.59	582	33	28	41	48	47	55	64	56	68	51	41	50
14 - 14.59	600	24	26	37	37	58	71	64	78	68	53	44	40
15 - 15.59	692	36	27	61	60	73	68	53	68	83	80	44	39
16 - 16.59	678	36	34	39	56	63	59	87	74	66	66	47	51
17 - 17.59	596	45	27	38	46	56	58	61	62	49	55	48	51
18 - 18.59	458	32	29	26	23	40	46	65	52	37	31	40	37
19 - 19.59	296	14	14	21	17	18	35	35	37	23	33	23	26
20 - 20.59	195	11	9	12	12	16	19	23	25	19	20	16	13
21 - 21.59	161	9	13	14	9	12	19	10	23	15	10	13	14
22 - 22.59	138	7	11	9	9	12	18	15	12	10	14	5	16
23 - 23.59	89	4	6	5	2	12	15	14	11	5	6	1	8
Insgesamt	8 083	477	495	569	529	723	768	889	835	741	751	619	687

12. Straßenverkehrsunfälle und Unfallfolgen in Sachsen-Anhalt 2013 nach Lichtverhältnissen, Straßenzustand und Hindernissen neben der Fahrbahn

Merkmal	Unfälle mit Personenschaden				Verunglückte				Schwerwiegende Unfälle mit Sachschaden (i.e.S.)
	insgesamt	davon			insgesamt	davon			
		mit Getöteten	mit Schwerverletzten	mit Leichtverletzten		Getötete	Schwerverletzte	Leichtverletzte	
innerhalb von Ortschaften									
Unfälle insgesamt	5 169	34	939	4 196	6 086	34	1 009	5 043	1 506
Lichtverhältnisse									
Tageslicht	4 012	22	712	3 278	4 715	22	754	3 939	967
Dämmerung	230	1	44	185	261	1	48	212	82
Dunkelheit	927	11	183	733	1 110	11	207	892	457
Straßenzustand									
Trocken	3 960	29	739	3 192	4 651	29	787	3 835	951
Nass	1 003	5	166	832	1 202	5	182	1 015	369
Winterglatt	206	-	34	172	233	-	40	193	186
Aufprall auf Hindernis neben der Fahrbahn									
Baum	99	2	35	62	130	2	44	84	63
Mast	116	1	31	84	150	1	35	114	67
Widerlager	3	-	1	2	3	-	1	2	2
Schutzplanke	26	-	3	23	35	-	3	32	18
sonstiges Hindernis	338	3	79	256	421	3	88	330	260
kein Aufprall	4 587	28	790	3 769	5 347	28	838	4 481	1 096
außerhalb von Ortschaften									
Unfälle insgesamt	2 914	95	868	1 951	4 209	105	1 167	2 937	1 298
Lichtverhältnisse									
Tageslicht	2 062	67	616	1 379	3 047	75	833	2 139	728
Dämmerung	154	5	45	104	214	6	62	146	82
Dunkelheit	698	23	207	468	948	24	272	652	488
Straßenzustand									
Trocken	1 950	75	616	1 259	2 849	83	845	1 921	611
Nass	595	16	167	412	876	18	220	638	276
Winterglatt	369	4	85	280	484	4	102	378	411
Aufprall auf Hindernis neben der Fahrbahn									
Baum	415	28	169	218	529	29	220	280	130
Mast	49	3	19	27	77	3	23	51	23
Widerlager	23	1	9	13	35	1	12	22	8
Schutzplanke	347	20	107	220	550	24	169	357	290
sonstiges Hindernis	442	8	135	299	612	9	172	431	215
kein Aufprall	1 638	35	429	1 174	2 406	39	571	1 796	632
innerhalb und außerhalb von Ortschaften									
Unfälle insgesamt	8 083	129	1 807	6 147	10 295	139	2 176	7 980	2 804
Lichtverhältnisse									
Tageslicht	6 074	89	1 328	4 657	7 762	97	1 587	6 078	1 695
Dämmerung	384	6	89	289	475	7	110	358	164
Dunkelheit	1 625	34	390	1 201	2 058	35	479	1 544	945
Straßenzustand									
Trocken	5 910	104	1 355	4 451	7 500	112	1 632	5 756	1 562
Nass	1 598	21	333	1 244	2 078	23	402	1 653	645
Winterglatt	575	4	119	452	717	4	142	571	597
Aufprall auf Hindernis neben der Fahrbahn									
Baum	514	30	204	280	659	31	264	364	193
Mast	165	4	50	111	227	4	58	165	90
Widerlager	26	1	10	15	38	1	13	24	10
Schutzplanke	373	20	110	243	585	24	172	389	308
sonstiges Hindernis	780	11	214	555	1 033	12	260	761	475
kein Aufprall	6 225	63	1 219	4 943	7 753	67	1 409	6 277	1 728

13. Straßenverkehrsunfälle und Unfallfolgen in Sachsen-Anhalt 2013 nach Art der Verkehrsbeteiligung

Art der Verkehrsbeteiligung	Unfälle mit Personenschaden				Verunglückte				Schwerwiegende Unfälle mit Sachschaden (i.e.S.)
	insgesamt	davon			insgesamt	davon			
		mit Getöteten	mit Schwerverletzten	mit Leichtverletzten		Getötete	Schwerverletzte	Leichtverletzte	
innerhalb von Ortschaften									
Unfälle insgesamt	5 169	34	939	4 196	6 086	34	1 009	5 043	1 506
Darunter Unfälle mit Beteiligung v. Fahrern von:									
Motorzweirädern	549	6	149	394	614	6	156	452	28
Personenkraftwagen	4 214	17	687	3 510	5 006	17	748	4 241	1 474
Kraftomnibussen	61	-	12	49	92	-	14	78	14
Güterkraftfahrzeugen	501	7	85	409	600	7	98	495	190
dar.: Liefer- und Lastkraftwagen mit zul. Gesamtgewicht bis 3 500 kg	308	-	50	258	380	-	60	320	117
3 501 - 7 500 kg	26	1	3	22	27	1	3	23	9
7 501 - 12 000 kg	19	-	5	14	23	-	5	18	11
12 001 und mehr kg	44	1	8	35	50	1	9	40	7
Landwirtschaftlichen Zugmaschinen	12	-	6	6	13	-	6	7	12
Fahrrädern	1 906	12	362	1 532	1 990	12	365	1 613	3
Fußgängern	770	12	193	565	859	12	202	645	2
außerhalb von Ortschaften									
Unfälle insgesamt	2 914	95	868	1 951	4 209	105	1 167	2 937	1 298
Darunter Unfälle mit Beteiligung v. Fahrern von:									
Motorzweirädern	326	13	153	160	383	13	170	200	6
Personenkraftwagen	2 458	71	691	1 696	3 683	81	969	2 633	1 152
Kraftomnibussen	16	1	5	10	64	2	7	55	6
Güterkraftfahrzeugen	564	32	168	364	840	37	241	562	315
dar.: Liefer- und Lastkraftwagen mit zul. Gesamtgewicht bis 3 500 kg	210	8	57	145	331	8	83	240	109
3 501 - 7 500 kg	29	1	9	19	38	1	9	28	13
7 501 - 12 000 kg	24	2	7	15	46	2	20	24	12
12 001 und mehr kg	61	5	25	31	87	5	32	50	30
Landwirtschaftlichen Zugmaschinen	28	2	6	20	38	2	6	30	10
Fahrrädern	160	5	52	103	174	5	53	116	-
Fußgängern	44	3	11	30	59	3	14	42	1
innerhalb und außerhalb von Ortschaften									
Unfälle insgesamt	8 083	129	1 807	6 147	10 295	139	2 176	7 980	2 804
Darunter Unfälle mit Beteiligung v. Fahrern von:									
Motorzweirädern	875	19	302	554	997	19	326	652	34
Personenkraftwagen	6 672	88	1 378	5 206	8 689	98	1 717	6 874	2 626
Kraftomnibussen	77	1	17	59	156	2	21	133	20
Güterkraftfahrzeugen	1 065	39	253	773	1 440	44	339	1 057	505
dar.: Liefer- und Lastkraftwagen mit zul. Gesamtgewicht bis 3 500 kg	518	8	107	403	711	8	143	560	226
3 501 - 7 500 kg	55	2	12	41	65	2	12	51	22
7 501 - 12 000 kg	43	2	12	29	69	2	25	42	23
12 001 und mehr kg	105	6	33	66	137	6	41	90	37
Landwirtschaftlichen Zugmaschinen	40	2	12	26	51	2	12	37	22
Fahrrädern	2 066	17	414	1 635	2 164	17	418	1 729	3
Fußgängern	814	15	204	595	918	15	216	687	3

14. Straßenverkehrsunfälle und Unfallfolgen in Sachsen-Anhalt 2013 nach Charakteristik und Besonderheiten der Unfallstelle

Charakteristik der Unfallstelle ----- Besonderheiten der Unfallstelle	Unfälle mit Personenschaden				Verunglückte				Schwer- wiegende Unfälle mit Sach- schaden (i.e.S.)
	ins- gesamt	davon			ins- gesamt	davon			
		mit Getöteten	mit Schwer- verletzten	mit Leicht- verletzten		Getötete	Schwer- verletzte	Leicht- verletzte	
	innerhalb von Ortschaften								
Unfälle insgesamt	5 169	34	939	4 196	6 086	34	1 009	5 043	1 506
darunter mit:									
Charakteristik der Unfallstelle									
Kreuzung	1 077	6	175	896	1 356	6	197	1 153	424
Einmündung	1 423	7	226	1 190	1 630	7	235	1 388	430
Grundstücksein- oder -ausfahrt	510	3	86	421	568	3	87	478	95
Steigung	117	1	26	90	139	1	29	109	52
Gefälle	247	1	64	182	299	1	69	229	65
Kurve	407	3	92	312	512	3	109	400	242
Besonderheiten der Unfallstelle									
Schienengleicher Wegübergang	35	1	7	27	40	1	7	32	17
Fußgängerüberweg	92	1	17	74	104	1	18	85	4
Fußgängerfurt	98	-	20	78	110	-	21	89	7
Haltestelle	103	2	24	77	114	2	25	87	12
Arbeitsstelle	37	-	8	29	43	-	8	35	5
Verkehrsberuhigter Bereich	40	-	7	33	41	-	8	33	5
	außerhalb von Ortschaften								
Unfälle insgesamt	2 914	95	868	1 951	4 209	105	1 167	2 937	1 298
darunter mit:									
Charakteristik der Unfallstelle									
Kreuzung	299	4	92	203	499	4	133	362	144
Einmündung	351	6	91	254	533	6	122	405	163
Grundstücksein- oder -ausfahrt	52	1	12	39	78	1	14	63	19
Steigung	154	5	50	99	229	5	74	150	55
Gefälle	254	8	97	149	332	8	118	206	90
Kurve	748	26	247	475	1015	30	321	664	297
Besonderheiten der Unfallstelle									
Schienengleicher Wegübergang	12	2	2	8	15	2	2	11	2
Fußgängerüberweg	-	-	-	-	-	-	-	-	-
Fußgängerfurt	2	-	2	-	2	-	2	-	2
Haltestelle	4	-	1	3	5	-	1	4	-
Arbeitsstelle	55	-	14	41	75	-	18	57	20
Verkehrsberuhigter Bereich	-	-	-	-	-	-	-	-	-
	innerhalb und außerhalb von Ortschaften								
Unfälle insgesamt	8 083	129	1 807	6 147	10 295	139	2 176	7 980	2 804
darunter mit:									
Charakteristik der Unfallstelle									
Kreuzung	1 376	10	267	1 099	1 855	10	330	1 515	568
Einmündung	1 774	13	317	1 444	2 163	13	357	1 793	593
Grundstücksein- oder -ausfahrt	562	4	98	460	646	4	101	541	114
Steigung	271	6	76	189	368	6	103	259	107
Gefälle	501	9	161	331	631	9	187	435	155
Kurve	1 155	29	339	787	1 527	33	430	1 064	539
Besonderheiten der Unfallstelle									
Schienengleicher Wegübergang	47	3	9	35	55	3	9	43	19
Fußgängerüberweg	92	1	17	74	104	1	18	85	4
Fußgängerfurt	100	-	22	78	112	-	23	89	9
Haltestelle	107	2	25	80	119	2	26	91	12
Arbeitsstelle	92	-	22	70	118	-	26	92	25
Verkehrsberuhigter Bereich	40	-	7	33	41	-	8	33	5

15. Straßenverkehrsunfälle und Unfallfolgen in Sachsen-Anhalt 2013 nach Anzahl der Beteiligten, Art der Verkehrsbeteiligung und Nebelunfällen

Merkmal	Unfälle mit Personenschaden							
	insgesamt	dabei			darunter: Nebelunfälle			
		Getötete	Schwer- verletzte	Leicht- verletzte	insgesamt	Getötete	Schwer- verletzte	Leicht- verletzte
Alleinunfälle	1 981	50	715	1 548	3	-	1	2
Unfälle mit 2 Beteiligten	5 460	67	1 248	5 559	2	-	1	1
Unfälle mit 3 Beteiligten	517	11	154	680	1	-	-	1
Unfälle mit 4 Beteiligten	92	5	30	130	-	-	-	-
Unfälle mit 5 o. mehr Beteiligten	33	6	29	63	-	-	-	-
Unfälle insgesamt	8 083	139	2 176	7 980	6	-	2	4
darunter Unfälle mit Beteiligung ¹⁾ von Fahrern von:								
Motorzweirädern	875	19	326	652	2	-	-	2
Personenkraftwagen	6 672	98	1 717	6 874	3	-	-	3
Kraftomnibussen	77	2	21	133	-	-	-	-
Güterkraftfahrzeugen	1 065	44	339	1 057	2	-	2	-
Fahrrädern	2 066	17	418	1 729	-	-	-	-

1) Die Tabelle enthält Mehrfachzählungen, da an einem Unfall mehrere Verkehrsbeteiligungsarten beteiligt sein können

16. Straßenverkehrsunfälle und Unfallfolgen in Sachsen-Anhalt 2013 nach Ortslage, Unfalltypen, Lichtverhältnissen, Monaten, Wochentagen und Uhrzeiten

Merkmale ¹⁾	Unfälle mit Personen- schaden	Verun- glückte	Getötete	Schwer- verletzte	Leicht- verletzte	Schwerwieg. Unfälle mit Sachschaden (i.e.S.)	Sonst. Unfälle unter d. Einfluss berauschender Mittel
Alle Unfälle							
Ortslage							
Innerorts	5 169	6 086	34	1 009	5 043	1 506	458
Außerorts ohne Autobahn	2 400	3 353	82	942	2 329	925	82
Auf Autobahn	514	856	23	225	608	373	11
Insgesamt	8 083	10 295	139	2 176	7 980	2 804	551
Unfalltyp							
Fahrerunfall	1 831	2 266	54	708	1 504	977	171
Abbiege-Unfall	1 046	1 331	6	196	1 129	291	27
Einbiegen/Kreuzenunfall	1 853	2 334	14	446	1 874	737	36
Überschreitenunfall	422	475	14	130	331	-	1
Unfall durch ruhenden Verkehr	237	255	1	34	220	82	70
Unfall im Längsverkehr	1 893	2 704	45	486	2 173	444	104
Sonstiger Unfall	801	930	5	176	749	273	142
Insgesamt	8 083	10 295	139	2 176	7 980	2 804	551
Lichtverhältnisse							
Tageslicht	6 074	7 762	97	1 587	6 078	1 695	239
Dämmerung	384	475	7	110	358	164	33
Dunkelheit	1 625	2 058	35	479	1 544	945	279
Insgesamt	8 083	10 295	139	2 176	7 980	2 804	551
Monat							
Januar	477	592	9	108	475	288	38
Februar	495	652	9	124	519	348	42
März	569	763	11	129	623	361	55
April	529	691	8	152	531	155	40
Mai	723	899	16	182	701	206	38
Juni	768	970	17	208	745	191	52
Juli	889	1 150	12	248	890	181	39
August	835	1 060	12	268	780	188	48
September	741	941	20	217	704	174	34
Oktober	751	946	8	193	745	195	50
November	619	780	9	162	609	229	63
Dezember	687	851	8	185	658	288	52
Insgesamt	8 083	10 295	139	2 176	7 980	2 804	551
Wochentag							
Montag	1 339	1 662	23	340	1 299	495	58
Dienstag	1 248	1 547	18	274	1 255	412	66
Mittwoch	1 182	1 427	17	295	1 115	352	62
Donnerstag	1 242	1 538	30	320	1 188	409	60
Freitag	1 359	1 762	15	366	1 381	441	88
Samstag	1 000	1 364	27	317	1 020	432	120
Sonntag	713	995	9	264	722	263	97
Insgesamt	8 083	10 295	139	2 176	7 980	2 804	551
Uhrzeit							
0 Uhr bis 1.59	136	181	1	56	124	96	53
2 Uhr bis 3.59	109	139	5	42	92	90	39
4 Uhr bis 5.59	270	349	8	79	262	175	29
6 Uhr bis 7.59	888	1 109	9	196	904	365	33
8 Uhr bis 9.59	753	918	10	162	746	282	24
10 Uhr bis 11.59	998	1 229	16	243	970	306	25
12 Uhr bis 13.59	1 026	1 316	17	253	1 046	243	40
14 Uhr bis 15.59	1 292	1 672	19	336	1 317	348	37
16 Uhr bis 17.59	1 274	1 663	26	370	1 267	340	75
18 Uhr bis 19.59	754	985	15	226	744	230	74
20 Uhr bis 21.59	356	462	5	132	325	194	61
22 Uhr bis 23.59	227	272	8	81	183	135	61
Insgesamt	8 083	10 295	139	2 176	7 980	2 804	551

1) Unfälle mit fehlenden Merkmalen wurden nicht ausgewertet.

Noch 16. Straßenverkehrsunfälle und Unfallfolgen in Sachsen-Anhalt 2013 nach Ortslage, Unfalltypen, Lichtverhältnissen, Monaten, Wochentagen und Uhrzeiten

Merkmale ¹⁾	Unfälle mit Personenschaden	Verunglückte	Getötete	Schwerverletzte	Leichtverletzte	Schwerwieg. Unfälle mit Sachschaden (i.e.S.)	Sonst. Unfälle unter d. Einfluss berauschender Mittel
	dar. Unfälle mit Alkoholeinfluss						
Ortslage							
Innerorts	278	315	4	92	219	189	434
Außerorts ohne Autobahn	156	198	2	88	108	81	80
Auf Autobahn	9	12	-	2	10	19	11
Insgesamt	443	525	6	182	337	289	525
Unfalltyp							
Fahrerunfall	252	291	1	110	180	200	162
Abbiege-Unfall	15	19	-	6	13	4	25
Einbiegen/Kreuzenunfall	40	45	1	14	30	11	36
Überschreitenunfall	24	30	2	10	18	-	1
Unfall durch ruhenden Verkehr	15	15	1	6	8	27	68
Unfall im Längsverkehr	64	86	-	29	57	21	99
Sonstiger Unfall	33	39	1	7	31	26	134
Insgesamt	443	525	6	182	337	289	525
Lichtverhältnisse							
Tageslicht	164	203	1	66	136	70	225
Dämmerung	30	35	-	10	25	20	30
Dunkelheit	249	287	5	106	176	199	270
Insgesamt	443	525	6	182	337	289	525
Monat							
Januar	26	28	-	7	21	22	37
Februar	22	28	1	4	23	28	41
März	32	40	1	11	28	24	51
April	19	22	-	8	14	18	38
Mai	46	54	1	16	37	28	35
Juni	49	64	-	25	39	23	50
Juli	53	60	-	21	39	22	38
August	46	52	-	20	32	20	47
September	46	51	1	15	35	17	32
Oktober	41	54	-	27	27	33	47
November	27	33	-	14	19	31	61
Dezember	36	39	2	14	23	23	48
Insgesamt	443	525	6	182	337	289	525
Wochentag							
Montag	42	47	1	14	32	25	55
Dienstag	44	52	-	14	38	18	61
Mittwoch	35	43	-	11	32	30	60
Donnerstag	66	77	3	24	50	34	54
Freitag	58	71	-	23	48	34	85
Samstag	108	132	1	44	87	83	117
Sonntag	90	103	1	52	50	65	93
Insgesamt	443	525	6	182	337	289	525
Uhrzeit							
0 Uhr bis 1.59	47	54	-	23	31	33	52
2 Uhr bis 3.59	31	35	-	15	20	34	37
4 Uhr bis 5.59	35	44	-	13	31	32	27
6 Uhr bis 7.59	24	30	-	10	20	23	32
8 Uhr bis 9.59	7	10	-	4	6	9	23
10 Uhr bis 11.59	14	22	1	3	18	9	23
12 Uhr bis 13.59	21	21	-	10	11	9	36
14 Uhr bis 15.59	33	37	-	11	26	11	34
16 Uhr bis 17.59	44	55	1	13	41	22	71
18 Uhr bis 19.59	63	70	-	26	44	32	71
20 Uhr bis 21.59	56	71	1	25	45	41	59
22 Uhr bis 23.59	68	76	3	29	44	34	60
Insgesamt	443	525	6	182	337	289	525

1) Unfälle mit fehlenden Merkmalen wurden nicht ausgewertet.

Noch 16. Straßenverkehrsunfälle und Unfallfolgen in Sachsen-Anhalt 2013 nach Ortslage, Unfalltypen, Lichtverhältnissen, Monaten, Wochentagen und Uhrzeiten

Merkmale ¹⁾	Unfälle mit Personenschaden	Verunglückte	Getötete	Schwerverletzte	Leichtverletzte	Schwerwieg. Unfälle mit Sachschaden (i.e.S.)	Sonst. Unfälle unter d. Einfluss berauschender Mittel
	dar. Unfälle unter dem Einfluss anderer berauschender Mittel						
Ortslage							
Innerorts	17	18	-	7	11	7	28
Außerorts ohne Autobahn	7	7	-	2	5	3	3
Auf Autobahn	2	2	-	1	1	1	-
Insgesamt	26	27	-	10	17	11	31
Unfalltyp							
Fahrerunfall	14	14	-	7	7	7	13
Abbiege-Unfall	-	-	-	-	-	-	3
Einbiegen/Kreuzenunfall	7	7	-	3	4	-	-
Überschreitenunfall	1	1	-	-	1	-	-
Unfall durch ruhenden Verkehr	2	2	-	-	2	1	2
Unfall im Längsverkehr	2	3	-	-	3	2	5
Sonstiger Unfall	-	-	-	-	-	1	8
Insgesamt	26	27	-	10	17	11	31
Lichtverhältnisse							
Tageslicht	18	19	-	6	13	4	17
Dämmerung	1	1	-	1	-	-	3
Dunkelheit	7	7	-	3	4	7	11
Insgesamt	26	27	-	10	17	11	31
Monat							
Januar	1	1	-	-	1	-	1
Februar	1	1	-	1	-	1	1
März	2	2	-	-	2	2	5
April	-	-	-	-	-	1	2
Mai	7	7	-	3	4	1	4
Juni	1	1	-	1	-	-	2
Juli	4	4	-	2	2	-	1
August	3	4	-	1	3	-	1
September	2	2	-	-	2	1	2
Oktober	3	3	-	1	2	2	4
November	-	-	-	-	-	-	3
Dezember	2	2	-	1	1	3	5
Insgesamt	26	27	-	10	17	11	31
Wochentag							
Montag	3	3	-	1	2	2	3
Dienstag	4	4	-	1	3	3	5
Mittwoch	2	2	-	-	2	1	3
Donnerstag	6	6	-	3	3	3	7
Freitag	3	3	-	3	-	-	4
Samstag	3	4	-	-	4	-	4
Sonntag	5	5	-	2	3	2	5
Insgesamt	26	27	-	10	17	11	31
Uhrzeit							
0 Uhr bis 1.59	2	2	-	-	2	1	1
2 Uhr bis 3.59	2	2	-	1	1	-	3
4 Uhr bis 5.59	1	1	-	-	1	1	3
6 Uhr bis 7.59	2	2	-	1	1	2	1
8 Uhr bis 9.59	1	1	-	-	1	-	2
10 Uhr bis 11.59	3	3	-	1	2	-	3
12 Uhr bis 13.59	1	1	-	-	1	1	4
14 Uhr bis 15.59	5	5	-	2	3	-	3
16 Uhr bis 17.59	2	2	-	1	1	2	5
18 Uhr bis 19.59	4	4	-	2	2	1	3
20 Uhr bis 21.59	1	2	-	-	2	3	2
22 Uhr bis 23.59	2	2	-	2	-	-	1
Insgesamt	26	27	-	10	17	11	31

1) Unfälle mit fehlenden Merkmalen wurden nicht ausgewertet.

17a. Verunglückte bei Straßenverkehrsunfällen in Sachsen-Anhalt 2013 nach Art der Verkehrsbeteiligung und Altersgruppen
- Kraftfahrzeugführer -

Im Alter von ... bis unter ... Jahren	Insgesamt	Davon als Fahrer von									
		Mofas	Mopeds	Motorrädern	Personenkraftwagen	Kraftomnibussen, Obussen	Lastkraftwagen ¹⁾	Sattelzugmaschinen	Landw. Zugmaschinen	andere Zugmaschinen	übrigen Kraftfahrzeugen
Getötete	79	-	4	13	49	-	6	6	-	-	1
unter 6	-	-	-	-	-	-	-	-	-	-	-
6 - 10	-	-	-	-	-	-	-	-	-	-	-
10 - 15	-	-	-	-	-	-	-	-	-	-	-
15 - 18	-	-	-	-	-	-	-	-	-	-	-
18 - 21	7	-	1	-	6	-	-	-	-	-	-
21 - 25	2	-	-	1	1	-	-	-	-	-	-
25 - 30	8	-	1	1	5	-	1	-	-	-	-
30 - 35	10	-	-	5	3	-	-	2	-	-	-
35 - 40	5	-	-	2	2	-	1	-	-	-	-
40 - 45	5	-	-	2	2	-	-	1	-	-	-
45 - 50	12	-	-	1	9	-	1	1	-	-	-
50 - 55	10	-	-	-	8	-	1	-	-	-	1
55 - 60	4	-	-	1	2	-	-	1	-	-	-
60 - 65	5	-	1	-	2	-	1	1	-	-	-
65 - 70	1	-	-	-	1	-	-	-	-	-	-
70 - 75	4	-	-	-	3	-	1	-	-	-	-
75 und mehr ohne Angabe	6	-	1	-	5	-	-	-	-	-	-
	-	-	-	-	-	-	-	-	-	-	-
Schwerverletzte	1 170	9	58	225	786	-	60	24	1	2	5
unter 6	-	-	-	-	-	-	-	-	-	-	-
6 - 10	-	-	-	-	-	-	-	-	-	-	-
10 - 15	-	-	-	-	-	-	-	-	-	-	-
15 - 18	34	-	12	21	1	-	-	-	-	-	-
18 - 21	92	-	2	13	74	-	2	1	-	-	-
21 - 25	119	-	3	24	86	-	4	1	-	-	1
25 - 30	143	-	3	34	94	-	7	5	-	-	-
30 - 35	93	-	3	19	69	-	1	1	-	-	-
35 - 40	84	-	8	18	48	-	7	2	-	1	-
40 - 45	74	-	2	22	41	-	6	3	-	-	-
45 - 50	124	1	7	27	81	-	6	1	1	-	-
50 - 55	101	3	5	15	61	-	12	4	-	1	-
55 - 60	106	1	3	15	71	-	8	6	-	-	2
60 - 65	66	1	4	6	49	-	6	-	-	-	-
65 - 70	37	-	1	6	30	-	-	-	-	-	-
70 - 75	38	2	3	3	29	-	1	-	-	-	-
75 und mehr ohne Angabe	57	1	2	2	51	-	-	-	-	-	1
	2	-	-	-	1	-	-	-	-	-	1

1) Lastkraftwagen mit Normal- bzw. Spezialaufbau

Noch 17a. Verunglückte bei Straßenverkehrsunfällen in Sachsen-Anhalt 2013 nach Art der Verkehrsbeteiligung und Altersgruppen
- Kraftfahrzeugführer -

Im Alter von ... bis unter ... Jahren	Insgesamt	Davon als Fahrer von									
		Mofas	Mopeds	Motorrädern	Personenkraftwagen	Kraftomnibussen, Obussen	Lastkraftwagen ¹⁾	Sattelzugmaschinen	Landw. Zugmaschinen	andere Zugmaschinen	übrigen Kraftfahrzeugen
Leichtverletzte	4 088	21	170	338	3 298	7	194	44	3	-	13
unter 6	-	-	-	-	-	-	-	-	-	-	-
6 - 10	-	-	-	-	-	-	-	-	-	-	-
10 - 15	2	-	-	-	2	-	-	-	-	-	-
15 - 18	104	1	34	69	-	-	-	-	-	-	-
18 - 21	274	1	19	11	239	-	4	-	-	-	-
21 - 25	462	1	21	20	398	-	17	2	-	-	3
25 - 30	527	1	11	51	432	-	25	5	2	-	-
30 - 35	407	-	8	29	343	-	20	7	-	-	-
35 - 40	299	-	6	27	238	-	25	3	-	-	-
40 - 45	325	2	8	17	270	1	23	4	-	-	-
45 - 50	405	2	12	36	315	2	30	8	-	-	-
50 - 55	387	4	11	30	305	-	27	6	1	-	3
55 - 60	358	4	12	26	292	1	13	7	-	-	3
60 - 65	202	2	9	14	169	2	4	1	-	-	1
65 - 70	98	1	4	4	84	1	4	-	-	-	-
70 - 75	122	2	7	1	110	-	1	1	-	-	-
75 und mehr ohne Angabe	111	-	8	1	99	-	-	-	-	-	3
	5	-	-	2	2	-	1	-	-	-	-
Verunglückte insgesamt	5 337	30	232	576	4 133	7	260	74	4	2	19
unter 6	-	-	-	-	-	-	-	-	-	-	-
6 - 10	-	-	-	-	-	-	-	-	-	-	-
10 - 15	2	-	-	-	2	-	-	-	-	-	-
15 - 18	138	1	46	90	1	-	-	-	-	-	-
18 - 21	373	1	22	24	319	-	6	1	-	-	-
21 - 25	583	1	24	45	485	-	21	3	-	-	4
25 - 30	678	1	15	86	531	-	33	10	2	-	-
30 - 35	510	-	11	53	415	-	21	10	-	-	-
35 - 40	388	-	14	47	288	-	33	5	-	1	-
40 - 45	404	2	10	41	313	1	29	8	-	-	-
45 - 50	541	3	19	64	405	2	37	10	1	-	-
50 - 55	498	7	16	45	374	-	40	10	1	1	4
55 - 60	468	5	15	42	365	1	21	14	-	-	5
60 - 65	273	3	14	20	220	2	11	2	-	-	1
65 - 70	136	1	5	10	115	1	4	-	-	-	-
70 - 75	164	4	10	4	142	-	3	1	-	-	-
75 und mehr ohne Angabe	174	1	11	3	155	-	-	-	-	-	4
	7	-	-	2	3	-	1	-	-	-	1

1) Lastkraftwagen mit Normal- bzw. Spezialaufbau

17b. Verunglückte bei Straßenverkehrsunfällen in Sachsen-Anhalt 2013 nach Art der Verkehrsbeteiligung und Altersgruppen
- Mitfahrer von Kraftfahrzeugen -

Im Alter von ... bis unter ... Jahren	Insgesamt	Davon als Mitfahrer von										
		Mofas	Mopeds	Motorrädern	Personenkraftwagen	Kraftomnibussen, Obussen	Lastkraftwagen ¹⁾	Sattelzugmaschinen	Landw. Zugmaschinen	andere Zugmaschinen	übrigen Kraftfahrzeugen	
Getötete	26	-	-	-	-	25	-	1	-	-	-	-
unter 6	-	-	-	-	-	-	-	-	-	-	-	-
6 - 10	1	-	-	-	-	1	-	-	-	-	-	-
10 - 15	-	-	-	-	-	-	-	-	-	-	-	-
15 - 18	3	-	-	-	-	3	-	-	-	-	-	-
18 - 21	2	-	-	-	-	2	-	-	-	-	-	-
21 - 25	1	-	-	-	-	1	-	-	-	-	-	-
25 - 30	2	-	-	-	-	2	-	-	-	-	-	-
30 - 35	2	-	-	-	-	2	-	-	-	-	-	-
35 - 40	1	-	-	-	-	1	-	-	-	-	-	-
40 - 45	1	-	-	-	-	-	-	1	-	-	-	-
45 - 50	2	-	-	-	-	2	-	-	-	-	-	-
50 - 55	1	-	-	-	-	1	-	-	-	-	-	-
55 - 60	3	-	-	-	-	3	-	-	-	-	-	-
60 - 65	1	-	-	-	-	1	-	-	-	-	-	-
65 - 70	1	-	-	-	-	1	-	-	-	-	-	-
70 - 75	-	-	-	-	-	-	-	-	-	-	-	-
75 und mehr ohne Angabe	5	-	-	-	-	5	-	-	-	-	-	-
	-	-	-	-	-	-	-	-	-	-	-	-
Schwerverletzte	390	-	2	23	335	8	17	3	-	-	-	2
unter 6	23	-	-	1	22	-	-	-	-	-	-	-
6 - 10	15	-	-	1	13	1	-	-	-	-	-	-
10 - 15	23	-	1	2	20	-	-	-	-	-	-	-
15 - 18	37	-	-	6	30	-	-	-	-	-	-	1
18 - 21	21	-	-	-	21	-	-	-	-	-	-	-
21 - 25	41	-	-	3	36	-	2	-	-	-	-	-
25 - 30	31	-	-	3	26	1	1	-	-	-	-	-
30 - 35	24	-	-	-	21	-	2	-	-	-	-	1
35 - 40	17	-	-	-	14	-	2	1	-	-	-	-
40 - 45	21	-	-	1	16	-	4	-	-	-	-	-
45 - 50	16	-	-	3	10	-	2	1	-	-	-	-
50 - 55	16	-	-	2	10	2	2	-	-	-	-	-
55 - 60	22	-	-	1	18	-	2	1	-	-	-	-
60 - 65	10	-	-	-	9	1	-	-	-	-	-	-
65 - 70	12	-	-	-	11	1	-	-	-	-	-	-
70 - 75	20	-	-	-	20	-	-	-	-	-	-	-
75 und mehr ohne Angabe	41	-	1	-	38	2	-	-	-	-	-	-
	-	-	-	-	-	-	-	-	-	-	-	-

1) Lastkraftwagen mit Normal- bzw. Spezialaufbau

Noch 17b. Verunglückte bei Straßenverkehrsunfällen in Sachsen-Anhalt 2013 nach Art der Verkehrsbeteiligung und Altersgruppen
- Mitfahrer von Kraftfahrzeugen -

Im Alter von ... bis unter ... Jahren	Insgesamt	Davon als Mitfahrer von									
		Mofas	Mopeds	Motorrädern	Personenkraftwagen	Kraftomnibussen, Obussen	Lastkraftwagen ¹⁾	Sattelzugmaschinen	Landw. Zugmaschinen	andere Zugmaschinen	übrigen Kraftfahrzeugen
Leichtverletzte	1 599	1	11	38	1 395	90	49	3	-	-	12
unter 6	115	-	-	1	110	1	2	-	-	-	1
6 - 10	93	1	-	1	89	-	1	1	-	-	-
10 - 15	110	-	1	2	76	31	-	-	-	-	-
15 - 18	111	-	4	10	83	13	1	-	-	-	-
18 - 21	113	-	2	3	102	5	1	-	-	-	-
21 - 25	156	-	1	6	135	7	7	-	-	-	-
25 - 30	163	-	-	4	143	2	7	1	-	-	6
30 - 35	95	-	1	1	84	4	3	-	-	-	2
35 - 40	64	-	2	-	56	1	3	-	-	-	2
40 - 45	57	-	-	2	50	-	5	-	-	-	-
45 - 50	93	-	-	2	80	3	8	-	-	-	-
50 - 55	104	-	-	-	96	5	3	-	-	-	-
55 - 60	83	-	-	5	69	6	2	1	-	-	-
60 - 65	58	-	-	1	50	4	3	-	-	-	-
65 - 70	45	-	-	-	40	3	2	-	-	-	-
70 - 75	62	-	-	-	61	-	-	-	-	-	1
75 und mehr ohne Angabe	77	-	-	-	71	5	1	-	-	-	-
	-	-	-	-	-	-	-	-	-	-	-
Verunglückte insgesamt	2 015	1	13	61	1 755	98	67	6	-	-	14
unter 6	138	-	-	2	132	1	2	-	-	-	1
6 - 10	109	1	-	2	103	1	1	1	-	-	-
10 - 15	133	-	2	4	96	31	-	-	-	-	-
15 - 18	151	-	4	16	116	13	1	-	-	-	1
18 - 21	136	-	2	3	125	5	1	-	-	-	-
21 - 25	198	-	1	9	172	7	9	-	-	-	-
25 - 30	196	-	-	7	171	3	8	1	-	-	6
30 - 35	121	-	1	1	107	4	5	-	-	-	3
35 - 40	82	-	2	-	71	1	5	1	-	-	2
40 - 45	79	-	-	3	66	-	10	-	-	-	-
45 - 50	111	-	-	5	92	3	10	1	-	-	-
50 - 55	121	-	-	2	107	7	5	-	-	-	-
55 - 60	108	-	-	6	90	6	4	2	-	-	-
60 - 65	69	-	-	1	60	5	3	-	-	-	-
65 - 70	58	-	-	-	52	4	2	-	-	-	-
70 - 75	82	-	-	-	81	-	-	-	-	-	1
75 und mehr ohne Angabe	123	-	1	-	114	7	1	-	-	-	-
	-	-	-	-	-	-	-	-	-	-	-

1) Lastkraftwagen mit Normal- bzw. Spezialaufbau

17c. Verunglückte bei Straßenverkehrsunfällen in Sachsen-Anhalt 2013 nach Art der Verkehrsbeteiligung und Altersgruppen
- Kraftfahrzeugführer und Mitfahrer zusammen-

Im Alter von ... bis unter ... Jahren	Insgesamt	Davon als Fahrer und Mitfahrer von									
		Mofas	Mopeds	Motorrädern	Personenkraftwagen	Kraftomnibussen, Obussen	Lastkraftwagen ¹⁾	Sattelzugmaschinen	Landw. Zugmaschinen	andere Zugmaschinen	übrigen Kraftfahrzeugen
Getötete	105	-	4	13	74	-	7	6	-	-	1
unter 6	-	-	-	-	-	-	-	-	-	-	-
6 - 10	1	-	-	-	1	-	-	-	-	-	-
10 - 15	-	-	-	-	-	-	-	-	-	-	-
15 - 18	3	-	-	-	3	-	-	-	-	-	-
18 - 21	9	-	1	-	8	-	-	-	-	-	-
21 - 25	3	-	-	1	2	-	-	-	-	-	-
25 - 30	10	-	1	1	7	-	1	-	-	-	-
30 - 35	12	-	-	5	5	-	-	2	-	-	-
35 - 40	6	-	-	2	3	-	1	-	-	-	-
40 - 45	6	-	-	2	2	-	1	1	-	-	-
45 - 50	14	-	-	1	11	-	1	1	-	-	-
50 - 55	11	-	-	-	9	-	1	-	-	-	1
55 - 60	7	-	-	1	5	-	-	1	-	-	-
60 - 65	6	-	1	-	3	-	1	1	-	-	-
65 - 70	2	-	-	-	2	-	-	-	-	-	-
70 - 75	4	-	-	-	3	-	1	-	-	-	-
75 und mehr ohne Angabe	11	-	1	-	10	-	-	-	-	-	-
	-	-	-	-	-	-	-	-	-	-	-
Schwerverletzte	1 560	9	60	248	1 121	8	77	27	1	2	7
unter 6	23	-	-	1	22	-	-	-	-	-	-
6 - 10	15	-	-	1	13	1	-	-	-	-	-
10 - 15	23	-	1	2	20	-	-	-	-	-	-
15 - 18	71	-	12	27	31	-	-	-	-	-	1
18 - 21	113	-	2	13	95	-	2	1	-	-	-
21 - 25	160	-	3	27	122	-	6	1	-	-	1
25 - 30	174	-	3	37	120	1	8	5	-	-	-
30 - 35	117	-	3	19	90	-	3	1	-	-	1
35 - 40	101	-	8	18	62	-	9	3	-	1	-
40 - 45	95	-	2	23	57	-	10	3	-	-	-
45 - 50	140	1	7	30	91	-	8	2	1	-	-
50 - 55	117	3	5	17	71	2	14	4	-	1	-
55 - 60	128	1	3	16	89	-	10	7	-	-	2
60 - 65	76	1	4	6	58	1	6	-	-	-	-
65 - 70	49	-	1	6	41	1	-	-	-	-	-
70 - 75	58	2	3	3	49	-	1	-	-	-	-
75 und mehr ohne Angabe	98	1	3	2	89	2	-	-	-	-	1
	2	-	-	-	1	-	-	-	-	-	1

1) Lastkraftwagen mit Normal- bzw. Spezialaufbau

Noch 17c. Verunglückte bei Straßenverkehrsunfällen in Sachsen-Anhalt 2013 nach Art der Verkehrsbeteiligung und Altersgruppen
- Kraftfahrzeugführer und Mitfahrer zusammen-

Im Alter von ... bis unter ... Jahren	Ins-gesamt	Davon als Fahrer und Mitfahrer von									
		Mofas	Mopeds	Motor-rädern	Personen-kraft-wagen	Kraftomni-bussen, Obussen	Last-kraft-wagen ¹⁾	Sattel-zugma-schinen	Landw. Zugma-schinen	andere Zugma-schinen	übrigen Kraftfahr-zeugen
Leichtverletzte	5 687	22	181	376	4 693	97	243	47	3	-	25
unter 6	115	-	-	1	110	1	2	-	-	-	1
6 - 10	93	1	-	1	89	-	1	1	-	-	-
10 - 15	112	-	1	2	78	31	-	-	-	-	-
15 - 18	215	1	38	79	83	13	1	-	-	-	-
18 - 21	387	1	21	14	341	5	5	-	-	-	-
21 - 25	618	1	22	26	533	7	24	2	-	-	3
25 - 30	690	1	11	55	575	2	32	6	2	-	6
30 - 35	502	-	9	30	427	4	23	7	-	-	2
35 - 40	363	-	8	27	294	1	28	3	-	-	2
40 - 45	382	2	8	19	320	1	28	4	-	-	-
45 - 50	498	2	12	38	395	5	38	8	-	-	-
50 - 55	491	4	11	30	401	5	30	6	1	-	3
55 - 60	441	4	12	31	361	7	15	8	-	-	3
60 - 65	260	2	9	15	219	6	7	1	-	-	1
65 - 70	143	1	4	4	124	4	6	-	-	-	-
70 - 75	184	2	7	1	171	-	1	1	-	-	1
75 und mehr ohne Angabe	188	-	8	1	170	5	1	-	-	-	3
	5	-	-	2	2	-	1	-	-	-	-
Verunglückte insgesamt	7 352	31	245	637	5 888	105	327	80	4	2	33
unter 6	138	-	-	2	132	1	2	-	-	-	1
6 - 10	109	1	-	2	103	1	1	1	-	-	-
10 - 15	135	-	2	4	98	31	-	-	-	-	-
15 - 18	289	1	50	106	117	13	1	-	-	-	1
18 - 21	509	1	24	27	444	5	7	1	-	-	-
21 - 25	781	1	25	54	657	7	30	3	-	-	4
25 - 30	874	1	15	93	702	3	41	11	2	-	6
30 - 35	631	-	12	54	522	4	26	10	-	-	3
35 - 40	470	-	16	47	359	1	38	6	-	1	2
40 - 45	483	2	10	44	379	1	39	8	-	-	-
45 - 50	652	3	19	69	497	5	47	11	1	-	-
50 - 55	619	7	16	47	481	7	45	10	1	1	4
55 - 60	576	5	15	48	455	7	25	16	-	-	5
60 - 65	342	3	14	21	280	7	14	2	-	-	1
65 - 70	194	1	5	10	167	5	6	-	-	-	-
70 - 75	246	4	10	4	223	-	3	1	-	-	1
75 und mehr ohne Angabe	297	1	12	3	269	7	1	-	-	-	4
	7	-	-	2	3	-	1	-	-	-	1

1) Lastkraftwagen mit Normal- bzw. Spezialaufbau

17d. Verunglückte bei Straßenverkehrsunfällen in Sachsen-Anhalt 2013 nach Art der Verkehrsbeteiligung und Altersgruppen
- Fahrzeugführer und Mitfahrer aller Art, Fußgänger, sonstige Personen

Im Alter von ... bis unter ... Jahren	Fahrzeugführer von				Mitfahrer von				Fuß- gänger	Sonstige Perso- nen ²⁾	Verun- glückte insgesamt
	Fahr- zeugen aller Art	darunter			Fahr- zeugen aller Art	darunter					
		Fahr- rädern	Straßen- bahnen	anderen Fahrzeu- gen ¹⁾		Fahr- rädern	Straßen- bahnen	anderen Fahrzeu- gen ¹⁾			
Getötete	97	17	-	1	26	-	-	-	15	1	139
unter 6	-	-	-	-	-	-	-	-	1	-	1
6 - 10	1	1	-	-	1	-	-	-	-	-	2
10 - 15	-	-	-	-	-	-	-	-	-	-	-
15 - 18	-	-	-	-	3	-	-	-	-	-	3
18 - 21	7	-	-	-	2	-	-	-	-	-	9
21 - 25	2	-	-	-	1	-	-	-	-	-	3
25 - 30	8	-	-	-	2	-	-	-	-	-	10
30 - 35	10	-	-	-	2	-	-	-	1	-	13
35 - 40	6	1	-	-	1	-	-	-	-	1	8
40 - 45	5	-	-	-	1	-	-	-	2	-	8
45 - 50	14	2	-	-	2	-	-	-	1	-	17
50 - 55	11	1	-	-	1	-	-	-	-	-	12
55 - 60	4	-	-	-	3	-	-	-	-	-	7
60 - 65	7	2	-	-	1	-	-	-	2	-	10
65 - 70	3	2	-	-	1	-	-	-	1	-	5
70 - 75	7	3	-	-	-	-	-	-	2	-	9
75 und mehr ohne Angabe	12	5	-	1	5	-	-	-	5	-	22
	-	-	-	-	-	-	-	-	-	-	-
Schwerverletzte	1 579	405	1	3	396	1	4	1	198	3	2 176
unter 6	2	2	-	-	24	1	-	-	10	-	36
6 - 10	9	9	-	-	16	-	-	1	26	-	51
10 - 15	28	28	-	-	23	-	-	-	29	-	80
15 - 18	58	24	-	-	38	-	1	-	11	-	107
18 - 21	103	11	-	-	21	-	-	-	5	-	129
21 - 25	141	22	-	-	41	-	-	-	6	-	188
25 - 30	163	20	-	-	31	-	-	-	4	-	198
30 - 35	111	18	-	-	24	-	-	-	5	-	140
35 - 40	103	19	-	-	17	-	-	-	3	-	123
40 - 45	92	18	-	-	21	-	-	-	7	-	120
45 - 50	156	31	1	-	16	-	-	-	9	1	182
50 - 55	139	37	-	1	16	-	-	-	3	-	158
55 - 60	140	34	-	-	22	-	-	-	12	1	175
60 - 65	94	26	-	2	10	-	-	-	8	1	113
65 - 70	61	24	-	-	13	-	1	-	6	-	80
70 - 75	72	34	-	-	20	-	-	-	13	-	105
75 und mehr ohne Angabe	105	48	-	-	43	-	2	-	41	-	189
	2	-	-	-	-	-	-	-	-	-	2

1) Eisenbahnen, bespannte Fuhrwerke sowie sonstige und unbekannte Fahrzeuge

2) Handwagen, Handkarren, Tierführer / Treiber und andere Personen

Noch 17d. Verunglückte bei Straßenverkehrsunfällen in Sachsen-Anhalt 2013 nach Art der Verkehrsbeteiligung und Altersgruppen
- Fahrzeugführer und Mitfahrer aller Art, Fußgänger, sonstige Personen

Im Alter von ... bis unter ... Jahren	Fahrzeugführer von				Mitfahrer von				Fuß- gänger	Sonstige Perso- nen ²⁾	Verun- glückte insgesamt
	Fahr- zeugen aller Art	darunter			Fahr- zeugen aller Art	darunter					
		Fahr- rädern	Straßen- bahnen	anderen Fahrzeu- gen ¹⁾		Fahr- rädern	Straßen- bahnen	anderen Fahrzeu- gen ¹⁾			
Leichtverletzte	5 720	1 613	9	10	1 647	18	27	3	598	15	7 980
unter 6	5	5	-	-	130	11	3	1	24	1	160
6 - 10	43	42	-	1	97	3	-	1	34	-	174
10 - 15	144	141	-	1	113	3	-	-	70	2	329
15 - 18	186	82	-	-	113	1	-	1	31	-	330
18 - 21	344	68	1	1	113	-	-	-	18	-	475
21 - 25	591	129	-	-	157	-	1	-	32	1	781
25 - 30	671	144	-	-	164	-	1	-	33	-	868
30 - 35	517	109	1	-	97	-	2	-	28	1	643
35 - 40	387	88	-	-	65	-	1	-	23	-	475
40 - 45	426	99	2	-	59	-	2	-	31	1	517
45 - 50	512	106	1	-	93	-	-	-	40	3	648
50 - 55	509	122	-	-	109	-	5	-	36	1	655
55 - 60	464	102	3	1	84	-	1	-	38	1	587
60 - 65	282	78	1	1	59	-	1	-	31	2	374
65 - 70	172	73	-	1	47	-	2	-	14	-	233
70 - 75	232	109	-	1	65	-	3	-	39	-	336
75 und mehr ohne Angabe	223	112	-	-	82	-	5	-	72	2	379
	12	4	-	3	-	-	-	-	4	-	16
Verunglückte insgesamt	7 396	2 035	10	14	2 069	19	31	4	811	19	10 295
unter 6	7	7	-	-	154	12	3	1	35	1	197
6 - 10	53	52	-	1	114	3	-	2	60	-	227
10 - 15	172	169	-	1	136	3	-	-	99	2	409
15 - 18	244	106	-	-	154	1	1	1	42	-	440
18 - 21	454	79	1	1	136	-	-	-	23	-	613
21 - 25	734	151	-	-	199	-	1	-	38	1	972
25 - 30	842	164	-	-	197	-	1	-	37	-	1 076
30 - 35	638	127	1	-	123	-	2	-	34	1	796
35 - 40	496	108	-	-	83	-	1	-	26	1	606
40 - 45	523	117	2	-	81	-	2	-	40	1	645
45 - 50	682	139	2	-	111	-	-	-	50	4	847
50 - 55	659	160	-	1	126	-	5	-	39	1	825
55 - 60	608	136	3	1	109	-	1	-	50	2	769
60 - 65	383	106	1	3	70	-	1	-	41	3	497
65 - 70	236	99	-	1	61	-	3	-	21	-	318
70 - 75	311	146	-	1	85	-	3	-	54	-	450
75 und mehr ohne Angabe	340	165	-	1	130	-	7	-	118	2	590
	14	4	-	3	-	-	-	-	4	-	18

1) Eisenbahnen, bespannte Fuhrwerke sowie sonstige und unbekannte Fahrzeuge

2) Handwagen, Handkarren, Tierführer / Treiber und andere Personen

18. Verunglückte bei Straßenverkehrsunfällen in Sachsen-Anhalt 2013 nach Geschlecht und Altersgruppen

Im Alter von ... bis unter ... Jahren	Ins- gesamt ¹⁾	Männlich					Weiblich				
		zusam- men	darunter				zusam- men	darunter			
			Fahrer und Mitfahrer von			Fuß- gänger		Fahrer und Mitfahrer von			Fuß- gänger
			Personen- kraftw.	Motor- zweir.	Fahr- rädern			Personen- kraftw.	Motor- zweir.	Fahr- rädern	
Getötete	139	101	46	17	14	9	38	28	-	3	6
unter 6	1	1	-	-	-	1	-	-	-	-	-
6 - 10	2	1	-	-	1	-	1	1	-	-	-
10 - 15	-	-	-	-	-	-	-	-	-	-	-
15 - 18	3	1	1	-	-	-	2	2	-	-	-
18 - 21	9	5	4	1	-	-	4	4	-	-	-
21 - 25	3	2	1	1	-	-	1	1	-	-	-
25 - 30	10	6	3	2	-	-	4	4	-	-	-
30 - 35	13	12	4	5	-	1	1	1	-	-	-
35 - 40	8	8	3	2	1	-	-	-	-	-	-
40 - 45	8	5	2	2	-	-	3	-	-	-	2
45 - 50	17	13	7	1	2	1	4	4	-	-	-
50 - 55	12	11	8	-	1	-	1	1	-	-	-
55 - 60	7	4	2	1	-	-	3	3	-	-	-
60 - 65	10	9	3	1	2	1	1	-	-	-	1
65 - 70	5	3	-	-	2	1	2	2	-	-	-
70 - 75	9	7	2	-	3	1	2	1	-	-	1
75 und mehr ohne Angabe	22	13	6	1	2	3	9	4	-	3	2
	-	-	-	-	-	-	-	-	-	-	-
Schwerverletzte	2 176	1 327	614	267	250	84	847	506	50	156	114
unter 6	36	19	10	1	2	6	17	12	-	1	4
6 - 10	51	30	6	1	8	15	21	7	-	1	11
10 - 15	80	46	9	2	20	15	34	11	1	8	14
15 - 18	107	63	11	31	15	4	44	20	8	9	7
18 - 21	129	71	48	12	6	2	58	47	3	5	3
21 - 25	188	127	76	26	15	2	61	46	4	7	4
25 - 30	198	132	73	33	13	2	66	47	7	7	2
30 - 35	140	93	51	21	12	4	47	39	1	6	1
35 - 40	123	88	36	23	14	3	35	26	3	5	-
40 - 45	120	86	37	22	13	1	34	20	3	5	6
45 - 50	182	106	44	29	19	3	76	47	9	12	6
50 - 55	158	103	38	20	22	3	55	33	5	15	-
55 - 60	175	102	41	18	18	8	73	48	2	16	4
60 - 65	113	70	34	10	15	3	43	24	1	11	5
65 - 70	80	46	23	6	14	2	34	18	1	10	4
70 - 75	105	57	27	7	18	4	48	22	1	16	9
75 und mehr ohne Angabe	189	88	50	5	26	7	101	39	1	22	34
	2	-	-	-	-	-	-	-	-	-	-

1) Einschl. ohne Angabe des Geschlechts

Noch 18. Verunglückte bei Straßenverkehrsunfällen in Sachsen-Anhalt 2013 nach Geschlecht und Altersgruppen

Im Alter von ... bis unter ... Jahren	Ins- gesamt ¹⁾	Männlich					Weiblich				
		zusam- men	darunter				zusam- men	darunter			
			Fahrer und Mitfahrer von			Fuß- gänger		Fahrer und Mitfahrer von			Fuß- gänger
			Personen- kraftw.	Motor- zweir.	Fahr- rädern			Personen- kraftw.	Motor- zweir.	Fahr- rädern	
Leichtverletzte	7 980	4 172	2 096	463	979	286	3 805	2 596	116	651	312
unter 6	160	82	50	1	10	18	78	60	-	6	6
6 - 10	174	101	41	2	37	19	73	48	-	8	15
10 - 15	329	181	38	1	94	32	148	40	2	50	38
15 - 18	330	187	37	85	51	6	143	46	33	32	25
18 - 21	475	261	173	30	44	7	214	168	6	24	11
21 - 25	781	419	257	33	81	21	362	276	16	48	11
25 - 30	868	471	263	57	90	17	397	312	10	54	16
30 - 35	643	352	189	35	75	17	291	238	4	34	11
35 - 40	475	273	136	29	63	14	202	158	6	25	9
40 - 45	517	266	130	23	67	15	251	190	6	32	16
45 - 50	648	330	161	43	57	21	317	234	9	48	19
50 - 55	655	324	153	39	75	20	331	248	6	47	16
55 - 60	587	275	150	37	46	17	312	211	10	56	21
60 - 65	374	177	95	23	33	10	197	124	3	45	21
65 - 70	233	109	52	7	37	7	124	72	2	36	7
70 - 75	336	164	78	9	60	14	172	93	1	49	25
75 und mehr	379	190	92	7	56	29	189	78	2	56	43
ohne Angabe	16	10	1	2	3	2	4	-	-	1	2
Verunglückte insgesamt	10 295	5 600	2 756	747	1 243	379	4 690	3 130	166	810	432
unter 6	197	102	60	2	12	25	95	72	-	7	10
6 - 10	227	132	47	3	46	34	95	56	-	9	26
10 - 15	409	227	47	3	114	47	182	51	3	58	52
15 - 18	440	251	49	116	66	10	189	68	41	41	32
18 - 21	613	337	225	43	50	9	276	219	9	29	14
21 - 25	972	548	334	60	96	23	424	323	20	55	15
25 - 30	1 076	609	339	92	103	19	467	363	17	61	18
30 - 35	796	457	244	61	87	22	339	278	5	40	12
35 - 40	606	369	175	54	78	17	237	184	9	30	9
40 - 45	645	357	169	47	80	16	288	210	9	37	24
45 - 50	847	449	212	73	78	25	397	285	18	60	25
50 - 55	825	438	199	59	98	23	387	282	11	62	16
55 - 60	769	381	193	56	64	25	388	262	12	72	25
60 - 65	497	256	132	34	50	14	241	148	4	56	27
65 - 70	318	158	75	13	53	10	160	92	3	46	11
70 - 75	450	228	107	16	81	19	222	116	2	65	35
75 und mehr	590	291	148	13	84	39	299	121	3	81	79
ohne Angabe	18	10	1	2	3	2	4	-	-	1	2

1) Einschl. ohne Angabe des Geschlechts

19. Verunglückte bei Straßenverkehrsunfällen in Sachsen-Anhalt 2013 nach Art der Verkehrsbeteiligung und Monaten

Art der Verkehrsbeteiligung	Insgesamt	Januar	Februar	März	April	Mai	Juni
Verletzungsschwere							
Insgesamt							
Verunglückte	10 295	592	652	763	691	899	970
Getötete	139	9	9	11	8	16	17
Schwerverletzte	2 176	108	124	129	152	182	208
Leichtverletzte	7 980	475	519	623	531	701	745
darunter							
Mofas, Mopeds							
Verunglückte	276	5	7	12	13	32	37
Getötete	4	-	-	-	-	1	1
Schwerverletzte	69	1	2	2	5	9	5
Leichtverletzte	203	4	5	10	8	22	31
Motorräder							
Verunglückte	637	3	2	14	41	66	101
Getötete	13	-	-	1	-	3	1
Schwerverletzte	248	-	1	5	18	26	41
Leichtverletzte	376	3	1	8	23	37	59
Personenkraftwagen							
Verunglückte	5 888	401	488	514	386	428	500
Getötete	74	6	8	5	7	7	10
Schwerverletzte	1 121	64	91	90	67	69	96
Leichtverletzte	4 693	331	389	419	312	352	394
Fahrräder							
Verunglückte	2 054	70	57	82	150	241	227
Getötete	17	-	1	1	-	2	2
Schwerverletzte	406	13	12	15	36	42	46
Leichtverletzte	1 631	57	44	66	114	197	179
Fußgänger							
Verunglückte	811	66	55	64	61	80	50
Getötete	15	1	-	3	-	1	1
Schwerverletzte	198	21	12	10	15	23	10
Leichtverletzte	598	44	43	51	46	56	39

Noch 19. Verunglückte bei Straßenverkehrsunfällen in Sachsen-Anhalt 2013 nach Art der Verkehrsbeteiligung und Monaten

Juli	August	September	Oktober	November	Dezember	Art der Verkehrsbeteiligung Verletzungsschwere
						Insgesamt
1 150	1 060	941	946	780	851	Verunglückte
12	12	20	8	9	8	Getötete
248	268	217	193	162	185	Schwerverletzte
890	780	704	745	609	658	Leichtverletzte
						darunter
						Mofas, Mopeds
37	30	34	33	23	13	Verunglückte
1	-	1	-	-	-	Getötete
9	8	10	10	6	2	Schwerverletzte
27	22	23	23	17	11	Leichtverletzte
						Motorräder
129	123	84	55	11	8	Verunglückte
4	1	2	1	-	-	Getötete
46	51	32	19	5	4	Schwerverletzte
79	71	50	35	6	4	Leichtverletzte
						Personenkraftwagen
571	570	496	530	459	545	Verunglückte
4	8	11	2	4	2	Getötete
112	140	108	96	90	98	Schwerverletzte
455	422	377	432	365	445	Leichtverletzte
						Fahrräder
295	222	209	211	143	147	Verunglückte
2	2	4	1	1	1	Getötete
60	38	34	44	30	36	Schwerverletzte
233	182	171	166	112	110	Leichtverletzte
						Fußgänger
57	59	65	59	99	96	Verunglückte
-	-	1	1	3	4	Getötete
10	16	19	10	22	30	Schwerverletzte
47	43	45	48	74	62	Leichtverletzte

20. Verunglückte bei Straßenverkehrsunfällen in Sachsen-Anhalt 2013 nach Lichtverhältnissen, Straßenzustand und Ortslage

Lichtverhältnisse ----- Straßenzustand	Verunglückte						Getötete					
	ins- gesamt	darunter Benutzer von				Fuß- gänger	ins- gesamt	darunter Benutzer von				Fuß- gänger
		Mofas, Mopeds	Motor- rädern	Per- sonen- kraft- wagen	Fahr- rädern			Mofas, Mopeds	Motor- rädern	Per- sonen- kraft- wagen	Fahr- rädern	
innerhalb von Ortschaften												
Insgesamt	6 086	233	328	2 610	1 891	767	34	2	3	4	12	12
Lichtverhältnisse												
Tageslicht	4 715	177	281	1 949	1 563	542	22	2	2	2	9	6
Dämmerung	261	13	19	98	74	48	1	-	1	-	-	-
Dunkelheit	1 110	43	28	563	254	177	11	-	-	2	3	6
Straßenzustand												
Trocken	4 651	183	273	1 863	1 578	562	29	1	3	3	12	9
Nass/Feucht/Schlüpfrig	1 202	46	54	610	265	173	5	1	-	1	-	3
Winterglatt	233	4	1	137	48	32	-	-	-	-	-	-
außerhalb von Ortschaften												
Insgesamt	4 209	43	309	3 278	163	44	105	2	10	70	5	3
Lichtverhältnisse												
Tageslicht	3 047	31	274	2 340	122	20	75	2	10	49	4	1
Dämmerung	214	3	9	180	9	3	6	-	-	5	-	-
Dunkelheit	948	9	26	758	32	21	24	-	-	16	1	2
Straßenzustand												
Trocken	2 849	36	283	2 128	145	28	83	2	10	52	4	2
Nass/Feucht/Schlüpfrig	876	6	25	718	14	14	18	-	-	15	1	1
Winterglatt	484	1	1	432	4	2	4	-	-	3	-	-
innerhalb und außerhalb von Ortschaften												
Insgesamt	10 295	276	637	5 888	2 054	811	139	4	13	74	17	15
Lichtverhältnisse												
Tageslicht	7 762	208	555	4 289	1 685	562	97	4	12	51	13	7
Dämmerung	475	16	28	278	83	51	7	-	1	5	-	-
Dunkelheit	2 058	52	54	1 321	286	198	35	-	-	18	4	8
Straßenzustand												
Trocken	7 500	219	556	3 991	1 723	590	112	3	13	55	16	11
Nass/Feucht/Schlüpfrig	2 078	52	79	1 328	279	187	23	1	-	16	1	4
Winterglatt	717	5	2	569	52	34	4	-	-	3	-	-

Noch 20. Verunglückte bei Straßenverkehrsunfällen in Sachsen-Anhalt 2013 nach Lichtverhältnissen, Straßenzustand und Ortslage

Lichtverhältnisse ----- Straßenzustand	Schwerverletzte						Leichtverletzte					
	ins- gesamt	darunter Benutzer von				Fuß- gänger	ins- gesamt	darunter Benutzer von				Fuß- gänger
		Mofas, Mopeds	Motor- rädern	Per- sonen- kraft- wagen	Fahr- rädern			Mofas, Mopeds	Motor- rädern	Per- sonen- kraft- wagen	Fahr- rädern	
innerhalb von Ortschaften												
Insgesamt	1 009	53	100	276	354	188	5 043	178	225	2 330	1 525	567
Lichtverhältnisse												
Tageslicht	754	40	87	178	292	132	3 939	135	192	1 769	1 262	404
Dämmerung	48	2	2	14	16	12	212	11	16	84	58	36
Dunkelheit	207	11	11	84	46	44	892	32	17	477	205	127
Straßenzustand												
Trocken	787	44	88	196	290	141	3 835	138	182	1 664	1 276	412
Nass/Feucht/Schlüpfrig	182	7	12	64	49	42	1 015	38	42	545	216	128
Winterglatt	40	2	-	16	15	5	193	2	1	121	33	27
außerhalb von Ortschaften												
Insgesamt	1 167	16	148	845	52	10	2 937	25	151	2 363	106	31
Lichtverhältnisse												
Tageslicht	833	13	131	587	39	3	2 139	16	133	1 704	79	16
Dämmerung	62	-	5	48	4	1	146	3	4	127	5	2
Dunkelheit	272	3	12	210	9	6	652	6	14	532	22	13
Straßenzustand												
Trocken	845	12	140	579	47	5	1 921	22	133	1 497	94	21
Nass/Feucht/Schlüpfrig	220	4	8	176	4	4	638	2	17	527	9	9
Winterglatt	102	-	-	90	1	1	378	1	1	339	3	1
innerhalb und außerhalb von Ortschaften												
Insgesamt	2 176	69	248	1 121	406	198	7 980	203	376	4 693	1 631	598
Lichtverhältnisse												
Tageslicht	1 587	53	218	765	331	135	6 078	151	325	3 473	1 341	420
Dämmerung	110	2	7	62	20	13	358	14	20	211	63	38
Dunkelheit	479	14	23	294	55	50	1 544	38	31	1 009	227	140
Straßenzustand												
Trocken	1 632	56	228	775	337	146	5 756	160	315	3 161	1 370	433
Nass/Feucht/Schlüpfrig	402	11	20	240	53	46	1 653	40	59	1 072	225	137
Winterglatt	142	2	-	106	16	6	571	3	2	460	36	28

21. Verunglückte Fußgänger und Radfahrer in Sachsen-Anhalt 2013 im Alter von 6 bis 14 Jahren nach Monaten und Stunden

Monat Uhrzeit	Insgesamt	Jan.	Febr.	März	April	Mai	Juni	Juli	Aug.	Sept.	Okt.	Nov.	Dez.
Fußgänger													
0 - 5.59	-	-	-	-	-	-	-	-	-	-	-	-	-
6 - 6.59	8	-	1	-	-	-	1	-	-	2	-	3	1
7 - 7.59	20	3	3	2	-	1	1	2	-	1	2	1	4
8 - 8.59	-	-	-	-	-	-	-	-	-	-	-	-	-
9 - 9.59	-	-	-	-	-	-	-	-	-	-	-	-	-
10 - 10.59	4	-	-	1	-	-	-	1	1	1	-	-	-
11 - 11.59	3	-	-	1	-	-	-	1	-	1	-	-	-
12 - 12.59	9	-	-	1	2	-	-	-	-	2	-	-	4
13 - 13.59	19	2	2	1	3	2	1	-	-	1	1	3	3
14 - 14.59	12	-	-	1	1	4	2	-	-	1	1	2	-
15 - 15.59	20	2	1	1	2	1	3	-	2	5	-	2	1
16 - 16.59	24	3	2	1	2	3	2	3	1	2	1	1	3
17 - 17.59	20	1	1	1	6	3	1	1	-	2	1	3	-
18 - 18.59	11	1	1	-	2	4	1	-	-	-	-	1	1
19 - 19.59	3	-	-	-	1	-	-	-	-	-	1	1	-
20 - 20.59	5	-	-	-	-	-	1	-	1	-	-	2	1
21 - 23.59	1	-	-	-	-	-	-	-	1	-	-	-	-
Insgesamt	159	12	11	10	19	18	13	8	6	18	7	19	18
Radfahrer ¹⁾													
0 - 5.59	-	-	-	-	-	-	-	-	-	-	-	-	-
6 - 6.59	4	1	-	-	-	-	-	-	-	1	-	1	1
7 - 7.59	18	-	-	-	1	3	2	-	1	1	6	3	1
8 - 8.59	3	-	-	-	-	1	-	2	-	-	-	-	-
9 - 9.59	6	1	-	-	-	-	-	1	2	2	-	-	-
10 - 10.59	4	-	-	-	-	-	1	1	2	-	-	-	-
11 - 11.59	7	-	1	-	1	2	-	2	-	-	1	-	-
12 - 12.59	14	-	-	1	1	1	3	3	1	3	-	1	-
13 - 13.59	17	-	-	1	1	2	3	1	1	2	2	2	2
14 - 14.59	17	-	-	-	2	2	3	-	1	4	3	-	2
15 - 15.59	34	-	-	2	5	5	5	4	5	3	2	2	1
16 - 16.59	34	2	-	-	3	7	3	8	3	2	3	3	-
17 - 17.59	27	-	1	2	2	5	-	5	5	2	5	-	-
18 - 18.59	22	1	-	1	1	2	4	7	2	1	1	1	1
19 - 19.59	8	-	-	-	-	-	1	1	5	1	-	-	-
20 - 20.59	4	-	-	-	-	1	2	-	1	-	-	-	-
21 - 23.59	2	-	-	-	-	-	-	1	1	-	-	-	-
Insgesamt	221	5	2	7	17	31	27	36	30	22	23	13	8

1) ohne Mitfahrer

22. Beteiligte an Straßenverkehrsunfällen in Sachsen-Anhalt 2013 nach Art der Verkehrsbeteiligung und Unfallflucht

Art der Verkehrsbeteiligung	Beteiligte an Unfällen mit							
	Personenschaden		Getöteten		Schwer- verletzten	Leicht- verletzten	schwerwiegendem Sachschaden (i.e.S.)	
	zusammen	darunter unfallflüchtig	zusammen	darunter unfallflüchtig			zusammen	darunter unfallflüchtig
Insgesamt	15 015	738	242	2	3 189	11 584	4 856	429
darunter Fahrzeugführer	14 125	711	226	2	2 968	10 931	4 852	426
Fahrer von								
Kleinkrafträdern	249	11	4	-	60	185	9	1
Mofas	34	4	-	-	9	25	1	-
Leichtkrafträdern	155	3	1	-	42	112	8	-
Krafträdern	458	9	15	-	203	240	16	2
Kraftrollern	7	-	-	-	4	3	-	-
Motorzweirädern								
zusammen	903	27	20	-	318	565	34	3
Personenkraftwagen	9 482	464	121	2	1 824	7 537	4 121	308
Kraftomnibussen	77	5	1	-	17	59	20	2
Oberleitungsomnibussen	-	-	-	-	-	-	-	-
Liefer- und Lastkraft- wagen ohne Anhänger	692	41	18	-	154	520	302	29
Liefer- und Lastkraft- wagen mit Anhänger	124	5	6	-	38	80	61	2
Liefer- und Lastkraftwagen zusammen	816	46	24	-	192	600	363	31
dar. mit Tankauflagen	5	-	-	-	1	4	-	-
Sattelschleppern	326	18	31	-	94	201	175	25
dar. mit Tankauflagen	15	-	1	-	4	10	6	1
Landwirtschaftlichen								
Zugmaschinen	41	1	2	-	13	26	22	2
anderen Zugmaschinen	4	-	-	-	2	2	1	-
dar. mit Tankwagen	1	-	-	-	1	-	-	-
Tankkraftwagen	1	-	-	-	1	-	1	-
Lastkraftwagen mit Spezial- aufbau	42	3	2	-	8	32	19	2
Güterkraftfahrzeugen, ohne landwirt. Zugmaschinen								
zusammen	1 189	67	57	-	297	835	559	58
übrigen Kraftfahrzeugen	51	2	2	-	15	34	14	3
Kraftfahrzeugen zusammen	11 743	566	203	2	2 484	9 056	4 770	376
Straßenbahnen	92	5	4	-	18	70	23	-
Eisenbahnen	6	-	1	-	2	3	5	-
Fahrrädern	2 204	78	17	-	446	1 741	3	2
Fußgänger	858	24	15	-	213	630	4	3
Handwagen, Handkarren	-	-	-	-	-	-	-	-
Tierführer, Treiber	4	-	-	-	1	3	-	-
Bespannte Fuhrwerke	7	1	-	-	3	4	-	-
Sonstige und unbekannte Fahrzeuge	73	61	1	-	15	57	51	48
Andere Personen	28	3	1	-	7	20	-	-

23. Beteiligte an Straßenverkehrsunfällen in Sachsen-Anhalt 2013 nach Art der Verkehrsbeteiligung und nach Monaten

Art der Verkehrsbeteiligung	Insgesamt	Jan.	Feb.	März	April	Mai	Juni	Juli	Aug.	Sep.	Okt.	Nov.	Dez.
	Unfälle mit Personenschaden												
Insgesamt	15 015	863	859	1 023	1 005	1 362	1 447	1 687	1 536	1 386	1 413	1 186	1 248
darunter Fahrzeugführer	14 125	793	802	957	940	1 276	1 385	1 617	1 466	1 318	1 347	1 082	1 142
Fahrer von													
Kleinkrafträdern	249	4	5	11	15	33	30	35	27	31	27	20	11
Mofas	34	1	2	1	-	2	5	5	3	4	6	3	2
Leichtkrafträdern	155	1	-	2	11	13	26	24	23	21	23	7	4
Krafträdern	458	3	2	12	28	56	73	91	96	59	30	4	4
Kraftrollern	7	-	-	-	1	2	1	2	-	1	-	-	-
Motorzweirädern													
zusammen	903	9	9	26	55	106	135	157	149	116	86	34	21
Personenkraftwagen	9 482	620	638	724	623	760	868	986	914	849	880	769	851
Kraftomnibussen	77	4	8	6	7	8	6	9	6	9	4	3	7
Oberleitungsomnibussen	-	-	-	-	-	-	-	-	-	-	-	-	-
Liefer- und Lastkraftwagen ohne Anhänger	692	40	50	52	37	61	61	77	75	59	55	71	54
Liefer- und Lastkraftwagen mit Anhänger	124	11	4	11	3	13	12	13	14	9	20	7	7
Liefer- und Lastkraftwagen zusammen	816	51	54	63	40	74	73	90	89	68	75	78	61
dar. mit Tankauflagen	5	1	-	3	-	-	-	-	-	-	-	1	-
Sattelschleppern	326	18	22	32	27	25	36	27	34	28	35	18	24
dar. mit Tankauflagen	15	-	-	1	2	2	3	-	-	2	1	2	2
Landwirtschaftlichen													
Zugmaschinen	41	2	2	1	2	5	2	4	7	3	9	3	1
anderen Zugmaschinen	4	-	-	-	-	-	-	1	1	-	2	-	-
dar. mit Tankwagen	1	-	-	-	-	-	-	-	-	-	1	-	-
Tankkraftwagen	1	-	-	-	-	-	-	-	-	-	1	-	-
Lastkraftwagen mit Spezialaufbau	42	3	2	2	3	5	2	3	6	3	9	2	2
Güterkraftfahrzeugen, ohne landwirt. Zugmaschinen													
zusammen	1 189	72	78	97	70	104	111	121	130	99	122	98	87
übrigen Kraftfahrzeugen	51	3	1	1	3	8	9	6	5	5	4	3	3
Kraftfahrzeugen zusammen	11 743	710	736	855	760	991	1 131	1 283	1 211	1 081	1 105	910	970
Straßenbahnen	92	7	4	8	8	9	4	4	5	6	11	14	12
Eisenbahnen	6	-	-	1	-	1	-	1	-	1	1	-	1
Fahrrädern	2 204	73	60	90	165	265	241	321	238	223	224	153	151
Fußgänger	858	68	57	65	63	81	56	67	67	66	65	102	101
Handwagen, Handkarren	-	-	-	-	-	-	-	-	-	-	-	-	-
Tierführer, Treiber	4	-	-	1	-	1	2	-	-	-	-	-	-
Bespannte Fuhrwerke	7	1	-	-	-	2	-	-	1	-	1	1	1
Sonstige und unbekannte Fahrzeuge	73	2	2	3	7	8	9	8	11	7	5	4	7
Andere Personen	28	2	-	-	2	4	4	3	3	2	1	2	5

24. Beteiligte bei Unfällen mit Personenschaden in Sachsen-Anhalt 2013 nach Art der Verkehrsbeteiligung, Alter und Geschlecht

Alter von ... bis unter ... Jahren ¹⁾	Beteiligte insgesamt	Fahrzeugführer von									Fußgänger	Sonstige	
		Mofas, Mopeds	Motor- rädern	Perso- nen- kraft- wagen	Kraft- omni- bussen, Obussen	Güter- kraft- fahr- zeugen	Land- wirt. Zugma- schinen	Übrigen Kraft- fahr- zeugen	Kraftfahr- zeugen zusammen	Fahr- rädern			
Insgesamt	Zusammen	15 015	283	620	9 482	77	1 189	41	51	11 743	2 204	858	210
	männlich	9 587	227	555	5 663	76	1 108	39	40	7 708	1 357	407	115
	weiblich	5 177	54	63	3 669	-	49	1	10	3 846	838	450	43
unter 15	Zusammen	459	-	-	3	-	-	-	-	3	245	205	6
	männlich	291	-	-	2	-	-	-	-	2	174	113	2
	weiblich	168	-	-	1	-	-	-	-	1	71	92	4
15 - 18	Zusammen	311	51	99	5	-	-	1	-	156	111	44	-
	männlich	210	39	82	5	-	-	1	-	127	71	12	-
	weiblich	101	12	17	-	-	-	-	-	29	40	32	-
18 - 21	Zusammen	715	23	24	534	-	17	-	-	598	88	27	2
	männlich	457	20	20	331	-	16	-	-	387	58	11	1
	weiblich	257	3	4	202	-	1	-	-	210	30	16	1
21 - 25	Zusammen	1 277	27	48	912	2	63	7	7	1 066	164	40	7
	männlich	819	18	45	548	2	61	7	5	686	106	24	3
	weiblich	458	9	3	364	-	2	-	2	380	58	16	4
25 - 30	Zusammen	1 500	17	93	1 057	6	99	4	2	1 278	176	40	6
	männlich	956	15	83	612	6	94	4	1	815	114	21	6
	weiblich	544	2	10	445	-	5	-	1	463	62	19	-
30 - 35	Zusammen	1 196	11	56	824	2	119	3	-	1 015	138	38	5
	männlich	746	11	53	442	2	115	3	-	626	92	24	4
	weiblich	450	-	3	382	-	4	-	-	389	46	14	1
35 - 40	Zusammen	1 010	16	47	664	3	126	4	3	863	115	29	3
	männlich	654	15	41	363	3	121	3	3	549	84	19	2
	weiblich	356	1	6	301	-	5	1	-	314	31	10	1
40 - 45	Zusammen	1 191	15	42	786	14	145	2	2	1 006	128	42	15
	männlich	766	10	40	442	14	140	2	2	650	86	17	13
	weiblich	425	5	2	344	-	5	-	-	356	42	25	2
45 - 50	Zusammen	1 430	22	68	924	15	166	2	5	1 202	147	51	30
	männlich	894	19	57	509	15	157	2	4	763	84	26	21
	weiblich	535	3	11	415	-	9	-	1	439	62	25	9
50 - 55	Zusammen	1 423	23	51	925	11	168	7	9	1 194	172	41	16
	männlich	924	15	50	530	11	159	7	8	780	106	25	13
	weiblich	498	8	1	394	-	9	-	1	413	66	16	3
55 - 60	Zusammen	1 291	20	46	847	12	138	3	14	1 080	141	51	19
	männlich	828	16	43	507	12	131	3	11	723	67	26	12
	weiblich	463	4	3	340	-	7	-	3	357	74	25	7
60 - 65	Zusammen	918	19	22	607	7	78	6	1	740	111	43	24
	männlich	604	17	21	388	7	77	6	1	517	54	14	19
	weiblich	314	2	1	219	-	1	-	-	223	57	29	5
65 - 70	Zusammen	486	6	11	327	2	13	1	-	360	104	21	1
	männlich	333	5	9	236	2	12	1	-	265	57	10	1
	weiblich	153	1	2	91	-	1	-	-	95	47	11	-
70 - 75	Zusammen	637	16	4	397	1	14	-	-	432	150	54	1
	männlich	452	14	4	314	1	14	-	-	347	85	19	1
	weiblich	185	2	-	83	-	-	-	-	85	65	35	-
75 und mehr	Zusammen	731	13	3	416	-	1	-	6	439	168	120	4
	männlich	501	11	3	354	-	1	-	4	373	87	39	2
	weiblich	230	2	-	62	-	-	-	2	66	81	81	2
ohne Angabe	Zusammen	440	4	6	254	2	42	1	2	311	46	12	71
	männlich	152	2	4	80	1	10	-	1	98	32	7	15
	weiblich	40	-	-	26	-	-	-	-	26	6	4	4

1) Summenzeilen einschließlich ohne Angabe des Geschlechts

25. Beteiligte und Hauptverursacher bei Unfällen mit Personenschaden in Sachsen-Anhalt 2013 nach Alter und Geschlecht

Alter von ... bis unter ... Jahren ¹⁾		Beteiligte			Hauptverursacher			Anteil der Hauptverursacher in %		
		insgesamt	darunter		insgesamt	darunter		insgesamt	darunter	
			Fahrzeug- führer von PKW	Fußgänger		Fahrzeug- führer von PKW	Fußgänger		Fahrzeug- führer von PKW	Fußgänger
Insgesamt	Zusammen	15 015	9 482	858	8 083	5 561	191	53,8	58,6	22,3
	männlich	9 587	5 663	407	5 345	3 387	124	55,8	59,8	30,5
	weiblich	5 177	3 669	450	2 503	2 031	66	48,3	55,4	14,7
unter 15	Zusammen	459	3	205	199	3	65	43,4	100,0	31,7
	männlich	291	2	113	141	2	44	48,5	100,0	38,9
	weiblich	168	1	92	58	1	21	34,5	100,0	22,8
15 - 18	Zusammen	311	5	44	167	4	13	53,7	80,0	29,5
	männlich	210	5	12	120	4	5	57,1	80,0	41,7
	weiblich	101	-	32	47	-	8	46,5	-	25,0
18 - 21	Zusammen	715	534	27	507	403	8	70,9	75,5	29,6
	männlich	457	331	11	341	257	6	74,6	77,6	54,5
	weiblich	257	202	16	165	145	2	64,2	71,8	12,5
21 - 25	Zusammen	1 277	912	40	784	586	9	61,4	64,3	22,5
	männlich	819	548	24	534	373	8	65,2	68,1	33,3
	weiblich	458	364	16	250	213	1	54,6	58,5	6,3
25 - 30	Zusammen	1 500	1 057	40	825	594	11	55,0	56,2	27,5
	männlich	956	612	21	548	352	10	57,3	57,5	47,6
	weiblich	544	445	19	277	242	1	50,9	54,4	5,3
30 - 35	Zusammen	1 196	824	38	627	452	5	52,4	54,9	13,2
	männlich	746	442	24	416	261	4	55,8	59,0	16,7
	weiblich	450	382	14	211	191	1	46,9	50,0	7,1
35 - 40	Zusammen	1 010	664	29	513	336	13	50,8	50,6	44,8
	männlich	654	363	19	346	188	11	52,9	51,8	57,9
	weiblich	356	301	10	167	148	2	46,9	49,2	20,0
40 - 45	Zusammen	1 191	786	42	565	407	5	47,4	51,8	11,9
	männlich	766	442	17	383	247	2	50,0	55,9	11,8
	weiblich	425	344	25	182	160	3	42,8	46,5	12,0
45 - 50	Zusammen	1 430	924	51	705	491	8	49,3	53,1	15,7
	männlich	894	509	26	457	279	5	51,1	54,8	19,2
	weiblich	535	415	25	247	212	3	46,2	51,1	12,0
50 - 55	Zusammen	1 423	925	41	699	473	6	49,1	51,1	14,6
	männlich	924	530	25	452	260	5	48,9	49,1	20,0
	weiblich	498	394	16	247	213	1	49,6	54,1	6,3
55 - 60	Zusammen	1 291	847	51	624	435	6	48,3	51,4	11,8
	männlich	828	507	26	412	258	6	49,8	50,9	23,1
	weiblich	463	340	25	212	177	-	45,8	52,1	X
60 - 65	Zusammen	918	607	43	490	369	8	53,4	60,8	18,6
	männlich	604	388	14	323	229	4	53,5	59,0	28,6
	weiblich	314	219	29	167	140	4	53,2	63,9	13,8
65 - 70	Zusammen	486	327	21	241	190	2	49,6	58,1	9,5
	männlich	333	236	10	174	137	1	52,3	58,1	10,0
	weiblich	153	91	11	67	53	1	43,8	58,2	9,1
70 - 75	Zusammen	637	397	54	319	253	4	50,1	63,7	7,4
	männlich	452	314	19	242	191	2	53,5	60,8	10,5
	weiblich	185	83	35	77	62	2	41,6	74,7	5,7
75 und mehr	Zusammen	731	416	120	417	324	18	57,0	77,9	15,0
	männlich	501	354	39	323	274	5	64,5	77,4	12,8
	weiblich	230	62	81	94	50	13	40,9	80,6	16,0
ohne Angabe	Zusammen	440	254	12	401	241	10	91,1	94,9	83,3
	männlich	152	80	7	133	75	6	87,5	93,8	85,7
	weiblich	40	26	4	35	24	3	87,5	92,3	75,0

1) Summenzeilen einschließlich ohne Angabe des Geschlechts

26. Hauptverursacher von Straßenverkehrsunfällen in Sachsen-Anhalt 2013 nach Alter, Geschlecht und Unfallfolgen

Alter von ... bis unter ... Jahren ¹⁾		Unfälle mit Personenschaden				Verunglückte				Schwer- wiegende Unfälle mit Sach- schaden (i.e.S.)
		ins- gesamt	davon			ins- gesamt	davon			
			mit Getöteten	mit Schwer- verletzten	mit Leicht- verletzten		Getötete	Schwer- verletzte	Leicht- verletzte	
Insgesamt	Zusammen	8 083	129	1 807	6 147	10 295	139	2 176	7 980	2 804
	männlich	5 345	106	1 283	3 956	6 913	114	1 580	5 219	1 899
	weiblich	2 503	23	490	1 990	3 117	25	558	2 534	729
unter 15	Zusammen	199	-	54	145	214	-	54	160	-
	männlich	141	-	39	102	152	-	39	113	-
	weiblich	58	-	15	43	62	-	15	47	-
15 - 18	Zusammen	167	-	44	123	184	-	47	137	10
	männlich	120	-	33	87	131	-	35	96	9
	weiblich	47	-	11	36	53	-	12	41	1
18 - 21	Zusammen	507	9	129	369	707	10	170	527	182
	männlich	341	6	83	252	496	7	116	373	133
	weiblich	165	3	46	116	210	3	54	153	49
21 - 25	Zusammen	784	10	166	608	1 044	10	217	817	318
	männlich	534	8	118	408	718	8	160	550	230
	weiblich	250	2	48	200	326	2	57	267	88
25 - 30	Zusammen	825	15	190	620	1 050	15	228	807	364
	männlich	548	12	144	392	708	12	179	517	281
	weiblich	277	3	46	228	342	3	49	290	83
30 - 35	Zusammen	627	11	131	485	794	12	157	625	272
	männlich	416	10	104	302	527	10	123	394	191
	weiblich	211	1	27	183	267	2	34	231	81
35 - 40	Zusammen	513	9	115	389	657	9	132	516	166
	männlich	346	9	76	261	450	9	90	351	119
	weiblich	167	-	39	128	207	-	42	165	47
40 - 45	Zusammen	565	5	109	451	687	5	125	557	188
	männlich	383	4	88	291	467	4	101	362	129
	weiblich	182	1	21	160	220	1	24	195	59
45 - 50	Zusammen	705	17	155	533	922	20	190	712	265
	männlich	457	13	106	338	605	16	130	459	180
	weiblich	247	4	49	194	316	4	60	252	85
50 - 55	Zusammen	699	12	147	540	918	14	184	720	232
	männlich	452	11	99	342	615	12	127	476	166
	weiblich	247	1	48	198	303	2	57	244	66
55 - 60	Zusammen	624	4	137	483	780	5	154	621	213
	männlich	412	3	92	317	514	4	105	405	141
	weiblich	212	1	45	166	266	1	49	216	72
60 - 65	Zusammen	490	13	117	360	597	14	127	456	136
	männlich	323	11	78	234	387	12	86	289	92
	weiblich	167	2	39	126	210	2	41	167	44
65 - 70	Zusammen	241	6	57	178	324	6	69	249	62
	männlich	174	4	47	123	241	4	58	179	42
	weiblich	67	2	10	55	83	2	11	70	19
70 - 75	Zusammen	319	7	76	236	418	8	101	309	73
	männlich	242	5	58	179	320	6	79	235	61
	weiblich	77	2	18	57	98	2	22	74	12
75 und mehr	Zusammen	417	11	129	277	558	11	166	381	106
	männlich	323	10	102	211	440	10	136	294	87
	weiblich	94	1	27	66	118	1	30	87	19
ohne Angabe	Zusammen	401	-	51	350	441	-	55	386	217
	männlich	133	-	16	117	142	-	16	126	38
	weiblich	35	-	1	34	36	-	1	35	4

1) Summenzeilen einschließlich ohne Angabe des Geschlechts

27. Hauptverursacher von Straßenverkehrsunfällen in Sachsen-Anhalt 2013 nach Art der Verkehrsbeteiligung und Unfallfolgen

Art der Verkehrsbeteiligung	Unfälle mit Personenschaden				Verunglückte				Schwerwiegende Unfälle mit Sachschaden (i.e.S.)
	insgesamt	davon			insgesamt	davon			
		mit Getöteten	mit Schwerverletzten	mit Leichtverletzten		Getötete	Schwerverletzte	Leichtverletzte	
Insgesamt	8 083	129	1 807	6 147	10 295	139	2 176	7 980	2 804
Fahrer von									
Kleinkrafträdern	137	3	33	101	157	3	35	119	3
Mofas	16	-	4	12	18	-	4	14	-
Leichtkrafträdern	96	1	27	68	109	1	30	78	2
Krafträdern	269	9	126	134	308	9	139	160	6
Kraftrollern	4	-	2	2	5	-	3	2	-
Motorzweirädern									
zusammen	522	13	192	317	597	13	211	373	11
Personenkraftwagen	5 561	71	1 130	4 360	7 356	78	1 428	5 850	2 418
Kraftomnibussen	41	-	9	32	68	-	13	55	2
Oberleitungsomnibussen	-	-	-	-	-	-	-	-	-
Liefer- und Lastkraftwagen ohne Anhänger	448	10	89	349	572	10	107	455	177
Liefer- und Lastkraftwagen mit Anhänger	59	2	13	44	75	2	16	57	30
Liefer- und Lastkraftwagen zusammen	507	12	102	393	647	12	123	512	207
dar. mit Tankauflagen	2	-	-	2	2	-	-	2	-
Sattelschleppern	147	11	32	104	187	14	54	119	91
dar. mit Tankauflagen	6	-	2	4	7	-	2	5	3
Landwirtschaftlichen									
Zugmaschinen	25	1	7	17	31	1	7	23	12
anderen Zugmaschinen	4	-	2	2	4	-	2	2	-
dar. mit Tankwagen	1	-	1	-	1	-	1	-	-
Tankkraftwagen	-	-	-	-	-	-	-	-	-
Lastkraftwagen mit Spezialaufbau	33	1	8	24	39	1	8	30	8
Güterkraftfahrzeugen, ohne landwirt. Zugmaschinen									
zusammen	691	24	144	523	877	27	187	663	306
übrigen Kraftfahrzeugen	33	2	11	20	44	2	11	31	7
Kraftfahrzeugen zusammen	6 873	111	1 493	5 269	8 973	121	1 857	6 995	2 756
Straßenbahnen	25	1	5	19	27	1	5	21	-
Eisenbahnen	-	-	-	-	-	-	-	-	-
Fahrrädern	914	9	235	670	983	9	237	737	1
Fußgänger	191	7	55	129	224	7	56	161	1
Handwagen, Handkarren	-	-	-	-	-	-	-	-	-
Tierführer, Treiber	3	-	1	2	3	-	1	2	-
Bespannte Fuhrwerke	6	-	3	3	8	-	3	5	-
Sonstige und unbekannte Fahrzeuge	64	1	13	50	69	1	15	53	46
Andere Personen	7	-	2	5	8	-	2	6	-

28. Alkoholisierte Beteiligte bei Unfällen mit Personenschaden in Sachsen-Anhalt 2013 nach Altersgruppen und Art der Verkehrsbeteiligung

Art der Verkehrsbeteiligung	Insgesamt ¹⁾	Darunter im Alter von ... bis unter ... Jahren								
		15 - 18	18 - 21	21 - 25	25 - 35	35 - 45	45 - 55	55 - 65	65 - 75	75 und mehr
Beteiligte insgesamt ²⁾	15 015	311	715	1 277	2 696	2 201	2 853	2 209	1 123	731
darunter weiblich	5 177	101	257	458	994	781	1 033	777	338	230
Fahrer von										
Mofas, Mopeds	283	51	23	27	28	31	45	39	22	13
Leichtkrafträdern	155	90	12	6	10	6	15	9	5	1
Krafträdern, Kraftrollem	465	9	12	42	139	83	104	59	10	2
Personenkraftwagen	9 482	5	534	912	1 881	1 450	1 849	1 454	724	416
Güterkraftfahrzeugen	1 189	-	17	63	218	271	334	216	27	1
übrigen Kraftfahrzeugen	51	-	-	7	2	5	14	15	-	6
Fahrrädern	2 204	111	88	164	314	243	319	252	254	168
Fußgänger	858	44	27	40	78	71	92	94	75	120
Alkoholisierte Beteiligte ²⁾	450	6	26	55	129	83	86	44	16	3
darunter weiblich	46	1	4	5	10	11	10	3	2	-
Fahrer von										
Mofas, Mopeds	10	-	-	2	2	1	3	1	1	-
Leichtkrafträdern	-	-	-	-	-	-	-	-	-	-
Krafträdern, Kraftrollem	6	-	1	-	2	2	-	1	-	-
Personenkraftwagen	258	1	17	45	83	47	36	21	5	1
Güterkraftfahrzeugen	16	-	-	1	3	4	6	2	-	-
übrigen Kraftfahrzeugen	-	-	-	-	-	-	-	-	-	-
Fahrrädern	130	4	6	6	31	25	35	13	8	2
Fußgänger	28	1	2	1	8	3	5	6	2	-
Von je 1000 Beteiligten ²⁾										
waren alkoholisiert	30	19	36	43	48	38	30	20	14	4
darunter weiblich	9	10	16	11	10	14	10	4	6	-
Fahrer von										
Mofas, Mopeds	35	-	-	74	71	32	67	26	45	-
Leichtkrafträdern	-	-	-	-	-	-	-	-	-	-
Krafträdern, Kraftrollem	13	-	83	-	14	24	-	17	-	-
Personenkraftwagen	27	200	32	49	44	32	19	14	7	2
Güterkraftfahrzeugen	13	-	-	16	14	15	18	9	-	-
übrigen Kraftfahrzeugen	-	-	-	-	-	-	-	-	-	-
Fahrrädern	59	36	68	37	99	103	110	52	31	12
Fußgänger	33	23	74	25	103	42	54	64	27	-

1) einschließlich ohne Angabe des Alters bzw. Geschlechts

2) einschließlich sonstige Beteiligte

29. Alkoholisierte Beteiligte bei Unfällen mit Personenschaden in Sachsen-Anhalt 2013 nach Blutalkoholwerten bzw. Atemalkoholwerten und Altersgruppen

Alter von ... bis unter ... Jahren ¹⁾	Insgesamt	Alkoholisierte Beteiligte mit einer Blutalkoholkonzentration bzw. einen Atemalkoholwert von ... bis unter... In 0/00 ²⁾									Ohne Angabe	
		BAK: unter 0,50 bzw. AAK: unter 0,25	BAK: 0,5 - 0,80 bzw. AAK: 0,25 - 0,40	BAK: 0,80 - 1,10 bzw. AAK: 0,40 - 0,55	BAK: 1,10 - 1,40 bzw. AAK: 0,55 - 0,70	BAK: 1,40 - 1,70 bzw. AAK: 0,70 - 0,85	BAK: 1,70 - 2,00 bzw. AAK: 0,85 - 1,00	BAK: 2,00 - 2,50 bzw. AAK: 1,00 - 1,25	BAK: 2,50 - 3,00 bzw. AAK: 1,25 - 1,50	BAK: 3,00 u. mehr bzw. AAK: 1,50 u. mehr		
Insgesamt	Zusammen	450	26	37	59	71	68	70	84	22	5	8
	männlich	403	22	32	54	63	62	65	74	19	5	7
	weiblich	46	4	5	5	8	5	5	10	3	-	1
unter 15	Zusammen	1	-	-	-	1	-	-	-	-	-	-
	männlich	1	-	-	-	1	-	-	-	-	-	-
	weiblich	-	-	-	-	-	-	-	-	-	-	-
15 - 18	Zusammen	6	1	1	1	-	2	1	-	-	-	-
	männlich	5	1	1	1	-	1	1	-	-	-	-
	weiblich	1	-	-	-	-	1	-	-	-	-	-
18 - 21	Zusammen	26	3	3	8	2	5	3	1	-	-	1
	männlich	22	2	2	6	2	5	3	1	-	-	1
	weiblich	4	1	1	2	-	-	-	-	-	-	-
21 - 25	Zusammen	55	5	8	7	12	5	10	6	1	-	1
	männlich	50	5	6	7	11	5	8	6	1	-	1
	weiblich	5	-	2	-	1	-	2	-	-	-	-
25 - 30	Zusammen	76	4	9	10	18	8	9	16	-	2	-
	männlich	68	4	7	8	17	8	9	13	-	2	-
	weiblich	8	-	2	2	1	-	-	3	-	-	-
30 - 35	Zusammen	53	3	5	11	6	12	9	6	1	-	-
	männlich	51	3	5	11	6	11	8	6	1	-	-
	weiblich	2	-	-	-	-	1	1	-	-	-	-
35 - 40	Zusammen	40	5	4	3	5	3	7	6	3	2	2
	männlich	34	3	4	2	4	3	7	5	2	2	2
	weiblich	6	2	-	1	1	-	-	1	1	-	-
40 - 45	Zusammen	43	-	-	8	6	6	8	12	2	1	-
	männlich	38	-	-	8	5	5	7	10	2	1	-
	weiblich	5	-	-	-	1	1	1	2	-	-	-
45 - 50	Zusammen	39	2	-	3	3	6	9	13	3	-	-
	männlich	35	2	-	3	2	6	8	11	3	-	-
	weiblich	4	-	-	-	1	-	1	2	-	-	-
50 - 55	Zusammen	47	2	2	5	5	8	2	13	7	-	3
	männlich	41	1	2	5	5	7	2	11	6	-	2
	weiblich	6	1	-	-	-	1	-	2	1	-	1
55 - 60	Zusammen	27	1	1	1	2	7	4	5	5	-	1
	männlich	26	1	1	1	2	7	4	5	4	-	1
	weiblich	1	-	-	-	-	-	-	-	1	-	-
60 - 65	Zusammen	17	-	2	2	6	1	3	3	-	-	-
	männlich	15	-	2	2	4	1	3	3	-	-	-
	weiblich	2	-	-	-	2	-	-	-	-	-	-
65 - 70	Zusammen	12	-	2	-	3	4	1	2	-	-	-
	männlich	10	-	2	-	2	3	1	2	-	-	-
	weiblich	2	-	-	-	1	1	-	-	-	-	-
70 - 75	Zusammen	4	-	-	-	1	-	2	1	-	-	-
	männlich	4	-	-	-	1	-	2	1	-	-	-
	weiblich	-	-	-	-	-	-	-	-	-	-	-
75 und mehr	Zusammen	3	-	-	-	1	-	2	-	-	-	-
	männlich	3	-	-	-	1	-	2	-	-	-	-
	weiblich	-	-	-	-	-	-	-	-	-	-	-
ohne Angabe	Zusammen	1	-	-	-	-	1	-	-	-	-	-
	männlich	-	-	-	-	-	-	-	-	-	-	-
	weiblich	-	-	-	-	-	-	-	-	-	-	-

1) Summenzeilen einschließlich ohne Angabe des Geschlechts

2) Zum Zeitpunkt der Blutentnahme bzw. der Durchführung der Messung

30. Alkoholisierte Beteiligte bei schwerwiegenden Unfällen mit Sachschaden (i. e. S.) in Sachsen-Anhalt 2013 nach Blutalkoholwerten bzw. Atemalkoholwerten und Altersgruppen

Alter von ... bis unter ... Jahren ¹⁾	Insgesamt	Alkoholisierte Beteiligte mit einer Blutalkoholkonzentration bzw. einen Atemalkoholwert von ... bis unter... In 0/00 ²⁾									Ohne Angabe	
		BAK: unter 0,50 bzw. AAK: unter 0,25	BAK: 0,5 - 0,80 bzw. AAK: 0,25 - 0,40	BAK: 0,80 - 1,10 bzw. AAK: 0,40 - 0,55	BAK: 1,10 - 1,40 bzw. AAK: 0,55 - 0,70	BAK: 1,40 - 1,70 bzw. AAK: 0,70 - 0,85	BAK: 1,70 - 2,00 bzw. AAK: 0,85 - 1,00	BAK: 2,00 - 2,50 bzw. AAK: 1,00 - 1,25	BAK: 2,50 - 3,00 bzw. AAK: 1,25 - 1,50	BAK: 3,00 u. mehr bzw. AAK: 1,50 u. mehr		
Insgesamt	Zusammen	289	25	26	31	41	51	46	47	14	7	1
	männlich	257	23	24	29	34	47	43	40	11	5	1
	weiblich	32	2	2	2	7	4	3	7	3	2	-
unter 15	Zusammen	-	-	-	-	-	-	-	-	-	-	-
	männlich	-	-	-	-	-	-	-	-	-	-	-
	weiblich	-	-	-	-	-	-	-	-	-	-	-
15 - 18	Zusammen	2	1	-	-	-	1	-	-	-	-	-
	männlich	2	1	-	-	-	1	-	-	-	-	-
	weiblich	-	-	-	-	-	-	-	-	-	-	-
18 - 21	Zusammen	19	2	1	2	3	4	5	1	1	-	-
	männlich	18	2	1	2	2	4	5	1	1	-	-
	weiblich	1	-	-	-	1	-	-	-	-	-	-
21 - 25	Zusammen	41	6	6	4	5	7	5	6	1	1	-
	männlich	37	5	6	4	4	5	5	6	1	1	-
	weiblich	4	1	-	-	1	2	-	-	-	-	-
25 - 30	Zusammen	61	7	8	9	9	9	11	6	2	-	-
	männlich	59	7	8	9	8	9	11	5	2	-	-
	weiblich	2	-	-	-	1	-	-	1	-	-	-
30 - 35	Zusammen	43	2	3	5	8	6	8	8	3	-	-
	männlich	36	2	2	5	7	6	7	5	2	-	-
	weiblich	7	-	1	-	1	-	1	3	1	-	-
35 - 40	Zusammen	23	2	1	4	4	4	3	4	1	-	-
	männlich	19	1	1	3	4	4	2	4	-	-	-
	weiblich	4	1	-	1	-	-	1	-	1	-	-
40 - 45	Zusammen	28	-	2	2	5	5	4	6	3	1	-
	männlich	24	-	2	2	5	4	3	5	3	-	-
	weiblich	4	-	-	-	-	1	1	1	-	1	-
45 - 50	Zusammen	26	-	1	1	2	7	5	4	1	5	-
	männlich	22	-	1	1	2	6	5	2	1	4	-
	weiblich	4	-	-	-	-	1	-	2	-	1	-
50 - 55	Zusammen	25	2	1	2	1	4	4	8	2	-	1
	männlich	22	2	-	2	-	4	4	8	1	-	1
	weiblich	3	-	1	-	1	-	-	-	1	-	-
55 - 60	Zusammen	7	1	-	-	3	1	1	1	-	-	-
	männlich	6	1	-	-	2	1	1	1	-	-	-
	weiblich	1	-	-	-	1	-	-	-	-	-	-
60 - 65	Zusammen	6	1	1	2	-	-	-	2	-	-	-
	männlich	5	1	1	1	-	-	-	2	-	-	-
	weiblich	1	-	-	1	-	-	-	-	-	-	-
65 - 70	Zusammen	4	-	-	-	1	2	-	1	-	-	-
	männlich	3	-	-	-	-	2	-	1	-	-	-
	weiblich	1	-	-	-	1	-	-	-	-	-	-
70 - 75	Zusammen	3	-	2	-	-	1	-	-	-	-	-
	männlich	3	-	2	-	-	1	-	-	-	-	-
	weiblich	-	-	-	-	-	-	-	-	-	-	-
75 und mehr	Zusammen	1	1	-	-	-	-	-	-	-	-	-
	männlich	1	1	-	-	-	-	-	-	-	-	-
	weiblich	-	-	-	-	-	-	-	-	-	-	-
ohne Angabe	Zusammen	-	-	-	-	-	-	-	-	-	-	-
	männlich	-	-	-	-	-	-	-	-	-	-	-
	weiblich	-	-	-	-	-	-	-	-	-	-	-

1) Summenzeilen einschließlich ohne Angabe des Geschlechts

2) Zum Zeitpunkt der Blutentnahme bzw. der Durchführung der Messung

31. Beteiligte Kraftfahrzeugführer an Straßenverkehrsunfällen in Sachsen-Anhalt 2013 nach Dauer der Fahrerlaubnis

Merkmal	Insgesamt	Dauer der Fahrerlaubnis von ... bis unter ...										Ohne erforderliche Fahrerlaubnis	
		zusammen	Monaten			Jahren							ohne Angabe
			unter 3	3 - 6	6 - 12	1 - 2	2 - 3	3 - 5	5 - 10	10 - 20	20 und mehr		
Beteiligte insgesamt													
Kraftfahrzeugführer insgesamt	16 513	16 250	209	220	393	758	617	1 185	2 287	3 620	6 079	882	263
bei Unfällen mit													
Getöteten	203	198	2	5	5	14	13	14	30	38	73	4	5
Personenschaden	11 743	11 582	164	162	272	536	449	845	1 604	2 563	4 429	558	161
Schwerwiegendem Sachschaden (i. e. S.)	4 770	4 668	45	58	121	222	168	340	683	1 057	1 650	324	102
darunter													
Fahrer von PKW insgesamt	13 603	13 397	132	143	281	574	467	934	1 871	3 103	5 154	738	206
bei Unfällen mit													
Getöteten	121	120	1	2	3	9	7	6	16	24	50	2	1
Personenschaden	9 482	9 373	94	95	185	384	333	658	1 281	2 171	3 709	463	109
Schwerwiegendem Sachschaden (i. e. S.)	4 121	4 024	38	48	96	190	134	276	590	932	1 445	275	97
Fahrer von Motorrädern insgesamt	644	626	49	29	42	67	31	40	78	99	179	12	18
bei Unfällen mit													
Getöteten	16	13	1	-	-	2	1	1	1	2	4	1	3
Personenschaden	620	603	47	29	40	66	30	39	76	93	173	10	17
Schwerwiegendem Sachschaden (i. e. S.)	24	23	2	-	2	1	1	1	2	6	6	2	1
Fahrer von Güterkraftfahrzeugen insgesamt	1 748	1 737	12	25	42	84	91	170	281	338	595	99	11
bei Unfällen mit													
Getöteten	57	57	-	3	2	3	4	7	13	10	14	1	-
Personenschaden	1 189	1 182	9	17	21	57	66	113	196	230	418	55	7
Schwerwiegendem Sachschaden (i. e. S.)	559	555	3	8	21	27	25	57	85	108	177	44	4

Noch 31. Beteiligte Kraftfahrzeugführer als Hauptverursacher an Straßenverkehrsunfällen in Sachsen-Anhalt 2013 nach Dauer der Fahrerlaubnis

Merkmal	Insgesamt	Dauer der Fahrerlaubnis von ... bis unter ...										Ohne erforderliche Fahrerlaubnis	
		zusammen	Monaten			Jahren					ohne Angabe		
			unter 3	3 - 6	6 - 12	1 - 2	2 - 3	3 - 5	5 - 10	10 - 20			20 und mehr
dar. Hauptverursacher													
Kraftfahrzeugführer insgesamt	9 629	9 402	145	140	266	503	402	745	1 323	2 003	3 384	491	227
bei Unfällen mit													
Getöteten	111	106	2	3	3	9	8	7	17	17	39	1	5
Personenschaden	6 873	6 739	116	102	190	355	287	536	896	1 416	2 524	317	134
Schwerwiegendem Sachschaden (i. e. S.)	2 756	2 663	29	38	76	148	115	209	427	587	860	174	93
darunter													
Fahrer von PKW insgesamt	7 979	7 795	97	100	200	398	318	597	1 100	1 703	2 884	398	184
bei Unfällen mit													
Getöteten	71	70	1	1	2	8	5	4	9	11	29	-	1
Personenschaden	5 561	5 466	72	66	136	261	222	421	725	1 181	2 123	259	95
Schwerwiegendem Sachschaden (i. e. S.)	2 418	2 329	25	34	64	137	96	176	375	522	761	139	89
Fahrer von Motorrädern insgesamt	377	362	35	15	25	44	19	26	40	54	100	4	15
bei Unfällen mit													
Getöteten	10	7	1	-	-	-	1	-	1	2	2	-	3
Personenschaden	369	355	34	15	25	44	19	25	39	52	99	3	14
Schwerwiegendem Sachschaden (i. e. S.)	8	7	1	-	-	-	-	1	1	2	1	1	1
Fahrer von Güterkraftfahrzeugen insgesamt	997	987	6	12	26	48	47	95	155	206	322	70	10
bei Unfällen mit													
Getöteten	24	24	-	2	1	1	1	3	7	3	5	1	-
Personenschaden	691	684	5	9	14	37	32	66	106	146	231	38	7
Schwerwiegendem Sachschaden (i. e. S.)	306	303	1	3	12	11	15	29	49	60	91	32	3

32. Beteiligte an Straßenverkehrsunfällen in Sachsen-Anhalt 2013 nach Alter des Fahrzeugs und nach Altersgruppen

Alter des Fahrzeugs von ... bis unter ... Jahren	Insgesamt	Fahrer von Personenkraftwagen im Alter von ... bis unter ... Jahren								Ohne Angabe
		unter 18	18 - 21	21 - 25	25 - 35	35 - 45	45 - 55	55 - 65	65 und mehr	
Beteiligte Fahrzeugführer										
Unfälle mit Personenschaden										
unter 1	251	-	6	18	42	59	56	52	18	-
1 - 2	585	-	16	29	100	116	139	126	59	-
2 - 3	650	-	7	36	102	121	176	147	60	1
3 - 4	499	-	10	34	88	92	105	107	62	1
4 - 5	640	1	19	59	118	102	129	117	94	1
5 - 6	472	-	19	38	95	65	119	81	55	-
6 - 8	1 128	-	51	86	241	163	251	178	153	5
8 - 10	1 015	-	38	106	185	162	201	169	151	3
10 - 12	944	1	86	105	205	130	172	133	110	2
12 und mehr	2 790	5	273	367	633	389	444	307	362	10
ohne Angabe	508	1	9	34	72	51	57	37	16	231
insgesamt	9 482	8	534	912	1 881	1 450	1 849	1 454	1 140	254
schwerwiegende Unfälle mit Sachschaden (i. e. S.)										
unter 1	108	-	4	7	14	32	30	13	8	-
1 - 2	240	-	9	20	40	33	68	50	17	3
2 - 3	232	-	6	11	40	39	63	50	18	5
3 - 4	205	-	4	10	35	41	56	49	9	1
4 - 5	238	1	4	20	46	35	51	47	33	1
5 - 6	226	-	13	17	41	30	50	44	27	4
6 - 8	480	2	11	51	118	61	100	80	55	2
8 - 10	439	1	25	50	97	71	71	63	58	3
10 - 12	406	-	33	44	86	53	73	53	62	2
12 und mehr	1 282	3	125	192	345	163	184	129	127	14
ohne Angabe	265	-	8	17	42	26	33	24	8	107
insgesamt	4 121	7	242	439	904	584	779	602	422	142
dar. Hauptverursacher										
Unfälle mit Personenschaden										
unter 1	120	-	6	10	20	24	25	25	10	-
1 - 2	316	-	12	16	56	66	71	62	33	-
2 - 3	338	-	3	16	56	62	78	85	37	1
3 - 4	275	-	5	18	44	43	57	62	45	1
4 - 5	343	1	16	33	60	42	63	70	57	1
5 - 6	254	-	13	22	51	28	61	43	36	-
6 - 8	642	-	34	58	131	82	131	101	101	4
8 - 10	577	-	24	71	91	85	108	95	100	3
10 - 12	554	1	71	70	107	70	94	64	75	2
12 und mehr	1 757	4	213	247	387	217	244	174	261	10
ohne Angabe	385	1	6	25	43	24	32	23	12	219
insgesamt	5 561	7	403	586	1 046	743	964	804	767	241
schwerwiegende Unfälle mit Sachschaden (i. e. S.)										
unter 1	49	-	2	5	7	12	11	7	5	-
1 - 2	123	-	7	10	21	12	33	29	8	3
2 - 3	125	-	2	6	25	22	32	22	11	5
3 - 4	108	-	1	7	16	25	27	28	3	1
4 - 5	134	1	4	12	29	14	24	25	24	1
5 - 6	134	-	11	12	27	17	27	23	15	2
6 - 8	258	1	8	34	68	26	58	35	26	2
8 - 10	233	1	15	31	55	35	32	27	34	3
10 - 12	246	-	22	34	62	26	37	31	32	2
12 und mehr	818	3	100	128	225	93	109	75	72	13
ohne Angabe	190	-	7	16	24	11	17	9	4	102
insgesamt	2 418	6	179	295	559	293	407	311	234	134

33. Fahrzeugbesetzung und Unfallfolgen in Sachsen-Anhalt 2013 nach Art der Verkehrsbeteiligung

Art der Verkehrsbeteiligung	Unfälle mit Personen- und Sachschaden (schwerw. i.e.S.)			Darunter Unfälle mit Personenschaden						
	Beteiligte		Fahrzeugbenutzer	Beteiligte			darunter Verunglückte			
	insgesamt	Zahl der Fahrzeugbenutzer bekannt		insgesamt	Zahl der Fahrzeugbenutzer bekannt	Fahrzeugbenutzer	insgesamt	Getötete	Schwerverletzte	Leichtverletzte
Innerhalb von Ortschaften										
Kraftfahrzeuge insgesamt	9 805	9 242	13 049	7 063	6 729	9 700	3 349	10	455	2 884
Kleinkraftrad (Moped, Mokick)	223	221	236	214	213	228	208	2	48	158
Mofa 25	28	28	31	27	27	30	24	-	5	19
Leichtkraftrad	114	114	136	107	107	127	112	-	25	87
Kraftrad, Kraftroller	223	222	243	212	212	233	216	3	75	138
Personenkraftwagen	8 361	7 854	10 862	5 875	5 577	7 853	2 598	4	273	2 321
Kraftomnibus, Obus	75	72	638	61	59	573	56	-	6	50
Liefer- und Lastkraftwagen	575	538	667	422	397	480	94	-	14	80
andere Güterkraftfahrzeuge	146	134	152	102	95	111	18	-	4	14
Landw. Zugmaschinen	24	24	32	12	12	19	1	-	-	1
übrige Kraftfahrzeuge	36	35	52	31	30	46	22	1	5	16
Fahrrad	2 035	2 018	2 047	2 032	2 015	2 044	1 886	12	354	1 520
Außerhalb von Ortschaften, einschl. Autobahn										
Kraftfahrzeuge insgesamt	6 708	6 598	9 742	4 680	4 618	7 022	3 978	95	1 100	2 783
Kleinkraftrad (Moped, Mokick)	35	35	38	35	35	38	36	2	12	22
Mofa 25	7	7	7	7	7	7	7	-	4	3
Leichtkraftrad	49	49	53	48	48	52	51	-	20	31
Kraftrad, Kraftroller	258	254	278	253	249	273	258	10	128	120
Personenkraftwagen	5 242	5 161	7 723	3 607	3 563	5 468	3 268	70	844	2 354
Kraftomnibus, Obus	22	22	368	16	16	337	49	-	2	47
Liefer- und Lastkraftwagen	604	592	749	394	387	504	218	7	61	150
andere Güterkraftfahrzeuge	423	411	444	271	264	284	78	6	27	45
Landw. Zugmaschinen	39	39	41	29	29	31	3	-	1	2
übrige Kraftfahrzeuge	29	28	41	20	20	28	10	-	1	9
Fahrrad	172	171	172	172	171	172	163	5	52	106
Innerhalb und außerhalb von Ortschaften										
Kraftfahrzeuge insgesamt	16 513	15 840	22 791	11 743	11 347	16 722	7 327	105	1 555	5 667
Kleinkraftrad (Moped, Mokick)	258	256	274	249	248	266	244	4	60	180
Mofa 25	35	35	38	34	34	37	31	-	9	22
Leichtkraftrad	163	163	189	155	155	179	163	-	45	118
Kraftrad, Kraftroller	481	476	521	465	461	506	474	13	203	258
Personenkraftwagen	13 603	13 015	18 585	9 482	9 140	13 321	5 866	74	1 117	4 675
Kraftomnibus, Obus	97	94	1 006	77	75	910	105	-	8	97
Liefer- und Lastkraftwagen	1 179	1 130	1 416	816	784	984	312	7	75	230
andere Güterkraftfahrzeuge	569	545	596	373	359	395	96	6	31	59
Landw. Zugmaschinen	63	63	73	41	41	50	4	-	1	3
übrige Kraftfahrzeuge	65	63	93	51	50	74	32	1	6	25
Fahrrad	2 207	2 189	2 219	2 204	2 186	2 216	2 049	17	406	1 626

Die Spalten 2 und 5 enthalten die Zahl der unfallbeteiligten Fahrzeuge, für die die Zahl der Benutzer bekannt war.

34. Fehlverhalten der Fahrzeugführer in Sachsen-Anhalt 2013 nach Art der Verkehrsbeteiligung

Ursache ¹⁾	Insgesamt ²⁾	Kraftfahrzeugführer insges.	darunter Fahrzeugführer von						Radfahrer	
			Mofas, Mopeds	Motorrädern	Personenkraftwagen	Kraftomnibussen, O-bussen	Güterkraftfahrzeugen	Landwirtsch. Zugmaschinen	insgesamt	dar. 6-14 Jahre
Unfälle mit Personenschaden										
Fehlverhalten der Fahrzeugführer insgesamt	9 578	8 182	180	431	6 625	47	838	27	1 299	144
Verkehrstüchtigkeit	583	435	15	6	380	-	33	1	146	-
dar. Alkoholeinfluss	422	291	10	6	258	-	16	1	130	-
Einfluss and. berauschender Mittel	25	18	2	-	16	-	-	-	7	-
Falsche Straßenbenutzung	894	512	12	41	396	4	54	3	366	26
Nicht angepasste Geschwindigkeit	1 724	1 649	41	174	1 287	6	138	-	73	5
Abstand	1 198	1 166	17	55	917	11	161	1	26	5
Überholen	364	339	7	39	241	-	47	3	19	1
Vorbeifahren	13	13	-	-	11	-	2	-	-	-
Nebeneinanderfahren	136	129	2	2	86	4	35	-	5	-
Vorfahrt, Vorrang	1 473	1 312	15	12	1 167	7	103	4	152	31
Abbiegen, Wenden, Rückwärtsfahren, Ein- u. Anfahren	1 434	1 245	22	12	1 071	7	115	12	177	45
Falsches Verhalten gegenüber Fußgängern	230	208	4	2	187	-	15	-	15	2
dar. an Fußgängerüberwegen, -furten	51	49	-	-	46	-	3	-	1	-
Ruhender Verkehr, Verkehrssicherung	65	63	-	-	55	-	7	-	1	-
Nichtbeachten d. Beleuchtungsvorschr.	6	1	-	-	1	-	-	-	5	-
Ladung, Besetzung	9	8	-	1	3	-	3	1	-	-
Andere Fehler beim Fahrzeugführer	1 449	1 102	45	87	823	8	125	2	314	29
schwerwiegende Unfälle mit Sachschaden (i. e. S.)										
Fehlverhalten der Fahrzeugführer insgesamt	3 570	3 526	4	8	3 099	2	392	14	1	-
Verkehrstüchtigkeit	364	364	-	1	321	-	42	-	-	-
dar. Alkoholeinfluss	289	289	-	1	269	-	19	-	-	-
Einfluss and. berauschender Mittel	11	11	-	-	11	-	-	-	-	-
Falsche Straßenbenutzung	238	232	-	2	205	-	22	3	-	-
Nicht angepasste Geschwindigkeit	965	963	1	1	857	-	100	3	-	-
Abstand	173	172	1	-	150	-	20	-	-	-
Überholen	148	145	1	1	128	-	14	-	-	-
Vorbeifahren	5	5	-	-	4	-	1	-	-	-
Nebeneinanderfahren	48	46	-	-	31	-	15	-	-	-
Vorfahrt, Vorrang	745	742	-	1	691	1	46	2	-	-
Abbiegen, Wenden, Rückwärtsfahren, Ein- u. Anfahren	387	383	1	1	336	-	41	3	1	-
Falsches Verhalten gegenüber Fußgängern	-	-	-	-	-	-	-	-	-	-
dar. an Fußgängerüberwegen, -furten	-	-	-	-	-	-	-	-	-	-
Ruhender Verkehr, Verkehrssicherung	5	4	-	-	4	-	-	-	-	-
Nichtbeachten d. Beleuchtungsvorschr.	1	-	-	-	-	-	-	-	-	-
Ladung, Besetzung	24	20	-	-	9	-	8	2	-	-
Andere Fehler beim Fahrzeugführer	467	450	-	1	363	1	83	1	-	-

1) Die Tabelle enthält Mehrfachzählungen, weil bei einem Unfall bis zu 8 Ursachen eingetragen werden können

2) Einschl. Fahrzeugführer von Straßenbahnen, Eisenbahnen, bespannten Fuhrwerken sowie sonstigen u. unbekanntem Fahrzeugen

35. Fehlverhalten der Fahrzeugführer in Sachsen-Anhalt 2013 nach Altersgruppen

Ursache ¹⁾	Insgesamt ²⁾	Darunter im Alter von ... bis unter ... Jahren								
		15 - 18	18 - 21	21 - 25	25 - 35	35 - 45	45 - 55	55 - 65	65 - 75	75 und mehr
Unfälle mit Personenschaden										
Beteiligte	14 125	267	688	1 235	2 615	2 128	2 753	2 107	1 048	608
Fehlverhalten der Fahrzeugführer insgesamt	9 578	181	604	973	1 839	1 318	1 662	1 284	657	476
Verkehrstüchtigkeit	583	5	34	66	148	94	111	66	39	18
dar. Alkoholeinfluss	422	5	24	54	121	80	81	38	14	3
Einfluss and. berauschender Mittel	25	-	1	5	12	5	2	-	-	-
Falsche Straßenbenutzung	894	29	60	90	197	109	132	88	51	43
Nicht angepasste Geschwindigkeit	1 724	39	181	243	436	204	265	191	75	59
Abstand	1 198	21	69	148	217	182	231	181	75	45
Überholen	364	5	27	37	67	38	57	46	21	16
Vorbeifahren	13	-	-	2	1	3	3	1	2	1
Nebeneinanderfahren	136	1	2	11	29	15	30	21	3	2
Vorfahrt, Vorrang	1 473	18	66	117	217	201	276	254	142	105
Abbiegen, Wenden, Rückwärtsfahren, Ein- u. Anfahren	1 434	22	57	106	236	213	257	204	117	92
Falsches Verhalten gegenüber Fußgängern	230	-	11	20	22	26	53	32	19	16
dar. an Fußgängerüberwegen, -furten	51	-	5	6	6	6	9	5	3	6
Ruhender Verkehr, Verkehrssicherung	65	-	4	2	13	13	16	10	2	3
Nichtbeachten d. Beleuchtungsvorschr.	6	1	1	1	1	1	1	-	-	-
Ladung, Besetzung	9	-	-	1	1	1	3	1	-	-
Andere Fehler beim Fahrzeugführer	1 449	40	92	129	254	218	227	189	111	76
schwerwiegende Unfälle mit Sachschaden (i. e. S.)										
Beteiligte	4 852	15	251	480	1 040	721	976	699	273	163
Fehlverhalten der Fahrzeugführer insgesamt	3 570	12	245	414	879	462	632	416	155	117
Verkehrstüchtigkeit	364	2	23	50	128	62	64	21	9	4
dar. Alkoholeinfluss	289	2	19	41	104	51	51	13	7	1
Einfluss and. berauschender Mittel	11	-	1	4	6	-	-	-	-	-
Falsche Straßenbenutzung	238	-	19	20	61	20	37	31	6	5
Nicht angepasste Geschwindigkeit	965	4	90	150	261	129	163	91	21	16
Abstand	173	1	9	15	50	22	36	17	4	4
Überholen	148	1	6	14	38	17	21	12	7	4
Vorbeifahren	5	-	-	-	1	-	2	1	-	-
Nebeneinanderfahren	48	-	2	-	2	4	5	3	1	-
Vorfahrt, Vorrang	745	1	36	68	129	112	141	134	60	52
Abbiegen, Wenden, Rückwärtsfahren, Ein- u. Anfahren	387	2	30	42	84	45	70	53	30	19
Falsches Verhalten gegenüber Fußgängern	-	-	-	-	-	-	-	-	-	-
dar. an Fußgängerüberwegen, -furten	-	-	-	-	-	-	-	-	-	-
Ruhender Verkehr, Verkehrssicherung	5	-	-	-	1	1	1	-	-	-
Nichtbeachten d. Beleuchtungsvorschr.	1	-	1	-	-	-	-	-	-	-
Ladung, Besetzung	24	-	1	-	2	2	5	8	-	-
Andere Fehler beim Fahrzeugführer	467	1	28	55	122	48	87	45	17	13

1) Die Tabelle enthält Mehrfachzählungen, weil bei einem Unfall bis zu 8 Ursachen eingetragen werden können

2) einschließlich ohne Angabe des Alters

36. Fehlverhalten der Fahrzeugführer bei Unfällen mit Personenschaden in Sachsen-Anhalt 2013 nach Altersgruppen und Geschlecht

Ursache ¹⁾	Insgesamt ²⁾	Darunter im Alter von ... bis unter ... Jahren								
		15 - 18	18 - 21	21 - 25	25 - 35	35 - 45	45 - 55	55 - 65	65 - 75	75 und mehr
bei männlichen Fahrzeugführern ³⁾										
Beteiligte	9 159	198	446	794	1 654	1 382	1 760	1 388	756	461
Fehlverhalten der Fahrzeugführer insgesamt	6 458	132	407	671	1 256	900	1 100	867	485	380
Verkehrstüchtigkeit	503	5	26	61	131	79	97	56	30	17
dar. Alkoholeinfluss	379	5	21	49	112	69	71	36	12	3
Einfluss and. berauschender Mittel	20	-	1	5	9	3	2	-	-	-
Falsche Straßenbenutzung	587	18	41	64	139	79	83	57	30	33
Nicht angepasste Geschwindigkeit	1 144	27	119	168	293	129	170	123	52	47
Abstand	832	19	47	89	144	123	176	129	59	37
Überholen	248	3	19	33	52	29	44	30	16	13
Vorbeifahren	11	-	-	1	1	3	2	1	2	1
Nebeneinanderfahren	94	1	1	9	24	13	25	16	3	2
Vorfahrt, Vorrang	929	14	44	73	140	114	164	159	101	88
Abbiegen, Wenden, Rückwärtsfahren, Ein- u. Anfahren	910	14	43	74	141	132	149	128	90	71
Falsches Verhalten gegenüber Fußgängern	140	-	9	12	12	21	25	18	18	11
dar. an Fußgängerüberwegen, -furten	33	-	4	4	3	5	5	3	2	4
Ruhender Verkehr, Verkehrssicherung	39	-	3	1	6	11	8	7	2	1
Nichtbeachten d. Beleuchtungsvorschr.	6	1	1	1	1	1	1	-	-	-
Ladung, Besetzung	6	-	-	1	1	1	2	1	-	-
Andere Fehler beim Fahrzeugführer	1 009	30	54	84	171	165	154	142	82	59
bei weiblichen Fahrzeugführern ³⁾										
Beteiligte	4 718	69	241	441	961	746	991	719	292	147
Fehlverhalten der Fahrzeugführer insgesamt	2 876	49	196	302	583	418	561	417	172	96
Verkehrstüchtigkeit	79	-	8	5	17	15	14	10	9	1
dar. Alkoholeinfluss	42	-	3	5	9	11	10	2	2	-
Einfluss and. berauschender Mittel	5	-	-	-	3	2	-	-	-	-
Falsche Straßenbenutzung	270	11	19	26	58	30	49	31	21	10
Nicht angepasste Geschwindigkeit	569	12	62	75	143	75	95	68	23	12
Abstand	349	2	22	59	73	59	54	52	16	8
Überholen	78	2	7	4	15	9	13	16	5	3
Vorbeifahren	2	-	-	1	-	-	1	-	-	-
Nebeneinanderfahren	20	-	1	2	5	2	5	5	-	-
Vorfahrt, Vorrang	514	4	22	44	77	87	112	95	41	17
Abbiegen, Wenden, Rückwärtsfahren, Ein- u. Anfahren	486	8	14	32	95	81	108	76	27	21
Falsches Verhalten gegenüber Fußgängern	75	-	2	8	10	5	28	14	1	5
dar. an Fußgängerüberwegen, -furten	16	-	1	2	3	1	4	2	1	2
Ruhender Verkehr, Verkehrssicherung	24	-	1	1	7	2	8	3	-	2
Nichtbeachten d. Beleuchtungsvorschr.	-	-	-	-	-	-	-	-	-	-
Ladung, Besetzung	1	-	-	-	-	-	1	-	-	-
Andere Fehler beim Fahrzeugführer	409	10	38	45	83	53	73	47	29	17

1) Die Tabelle enthält Mehrfachzählungen, weil bei einem Unfall bis zu 8 Ursachen eingetragen werden können

2) einschließlich ohne Angabe des Alters 3) Fahrzeugführer ohne Angabe des Geschlechts wurden nicht ausgewertet

37. Fehlverhalten der Fahrzeugführer bei Unfällen mit Personenschaden in Sachsen-Anhalt 2013 nach Altersgruppen
bei Fahrern von Personenkraftwagen bzw. von Motorrädern

Ursache ¹⁾	Insgesamt ²⁾	Darunter im Alter von ... bis unter ... Jahren								
		15 - 18	18 - 21	21 - 25	25 - 35	35 - 45	45 - 55	55 - 65	65 - 75	75 und mehr
bei Fahrern von Personenkraftwagen										
Beteiligte	9 482	5	534	912	1 881	1 450	1 849	1 454	724	416
Fehlverhalten der Fahrzeugführer insgesamt	6 625	6	473	736	1 305	905	1 111	929	515	380
Verkehrstüchtigkeit	380	1	24	55	106	56	56	40	26	14
dar. Alkoholeinfluss	258	1	17	45	83	47	36	21	5	1
Einfluss and. berauschender Mittel	16	-	-	4	8	3	1	-	-	-
Falsche Straßenbenutzung	396	-	33	45	92	48	56	45	28	24
Nicht angepasste Geschwindigkeit	1 287	1	159	196	330	150	184	142	59	50
Abstand	917	1	60	128	160	144	162	141	63	43
Überholen	241	1	20	29	43	21	31	31	17	14
Vorbeifahren	11	-	-	2	-	3	3	-	2	1
Nebeneinanderfahren	86	-	1	10	18	9	17	12	1	2
Vorfahrt, Vorrang	1 167	-	56	92	178	162	223	205	125	89
Abbiegen, Wenden, Rückwärtsfahren, Ein- u. Anfahren	1 071	1	41	76	190	162	206	165	92	75
Falsches Verhalten gegenüber Fußgängern	187	-	9	17	20	18	44	28	18	16
dar. an Fußgängerüberwegen, -furten	46	-	5	5	6	4	9	5	3	6
Ruhender Verkehr, Verkehrssicherung	55	-	3	2	11	10	14	9	2	2
Nichtbeachten d. Beleuchtungsvorschr.	1	-	-	1	-	-	-	-	-	-
Ladung, Besetzung	3	-	-	1	-	-	2	-	-	-
Andere Fehler beim Fahrzeugführer	823	1	67	82	157	122	113	111	82	50
bei Fahrern von Motorrädern										
Beteiligte	620	99	24	48	149	89	119	68	15	3
Fehlverhalten der Fahrzeugführer insgesamt	431	68	23	37	110	58	81	36	12	1
Verkehrstüchtigkeit	6	-	1	-	2	2	-	1	-	-
dar. Alkoholeinfluss	6	-	1	-	2	2	-	1	-	-
Einfluss and. berauschender Mittel	-	-	-	-	-	-	-	-	-	-
Falsche Straßenbenutzung	41	4	2	3	9	7	8	5	1	-
Nicht angepasste Geschwindigkeit	174	24	14	17	53	23	28	11	3	-
Abstand	55	14	2	3	10	5	11	8	2	-
Überholen	39	4	2	4	12	6	7	2	1	1
Vorbeifahren	-	-	-	-	-	-	-	-	-	-
Nebeneinanderfahren	2	-	-	-	1	-	1	-	-	-
Vorfahrt, Vorrang	12	5	-	1	1	-	2	2	-	-
Abbiegen, Wenden, Rückwärtsfahren, Ein- u. Anfahren	12	4	-	-	1	1	2	1	2	-
Falsches Verhalten gegenüber Fußgängern	2	-	-	1	-	-	-	-	1	-
dar. an Fußgängerüberwegen, -furten	-	-	-	-	-	-	-	-	-	-
Ruhender Verkehr, Verkehrssicherung	-	-	-	-	-	-	-	-	-	-
Nichtbeachten d. Beleuchtungsvorschr.	-	-	-	-	-	-	-	-	-	-
Ladung, Besetzung	1	-	-	-	-	-	1	-	-	-
Andere Fehler beim Fahrzeugführer	87	13	2	8	21	14	21	6	2	-

1) Die Tabelle enthält Mehrfachzählungen, weil bei einem Unfall bis zu 8 Ursachen eingetragen werden können

2) einschließlich ohne Angabe des Alters

39. Fehlverhalten der Fußgänger in Sachsen-Anhalt 2013 nach Altersklassen

Ursache	Bei Unfällen						schwerwiegende Unfälle mit Sachschaden (i. e. S.)
	mit Getöteten			mit Personenschaden			
	ins- gesamt	dar. im Alter von ... bis ... Jahren		ins- gesamt	dar. im Alter von ... bis ... Jahren		
		6 - 14	65 und mehr		6 - 14	65 und mehr	
Fehlverhalten der Fußgänger insgesamt	14	-	6	344	111	39	2
innerorts	11	-	5	327	110	35	2
außerorts	3	-	1	17	1	4	-
Verkehrstüchtigkeit	2	-	-	31	-	2	-
innerorts	2	-	-	27	-	1	-
außerorts	-	-	-	4	-	1	-
Alkoholeinfluss	2	-	-	28	-	2	-
innerorts	2	-	-	26	-	1	-
außerorts	-	-	-	2	-	1	-
Einfluss anderer berauschender Mittel	-	-	-	1	-	-	-
innerorts	-	-	-	-	-	-	-
außerorts	-	-	-	1	-	-	-
Übermüdung	-	-	-	-	-	-	-
innerorts	-	-	-	-	-	-	-
außerorts	-	-	-	-	-	-	-
Sonstige körperliche oder geistige Mängel	-	-	-	2	-	-	-
innerorts	-	-	-	1	-	-	-
außerorts	-	-	-	1	-	-	-
Falsches Verhalten der Fußgänger	12	-	6	313	111	37	2
innerorts	9	-	5	300	110	34	2
außerorts	3	-	1	13	1	3	-
Falsches Verhalten beim Überschreiten der Fahrbahn	11	-	5	301	108	36	2
innerorts	8	-	4	288	107	33	2
außerorts	3	-	1	13	1	3	-
an Stellen, an dem der Fußgängerverkehr durch Polizeibeamte oder Lichtzeichen geregelt war	1	-	1	15	2	3	-
innerorts	1	-	1	15	2	3	-
außerorts	-	-	-	-	-	-	-
auf Fußgängerüberwegen ohne Verkehrsreg. durch Polizeibeamte oder Lichtzeichen	-	-	-	1	1	-	-
innerorts	-	-	-	1	1	-	-
außerorts	-	-	-	-	-	-	-
in d. Nähe v. Kreuzungen oder Einmündungen, Lichtzeichenanlagen oder Fußgängerüberwegen bei dichtem Verkehr	-	-	-	16	3	4	-
innerorts	-	-	-	15	3	4	-
außerorts	-	-	-	1	-	-	-
an anderen Stellen: durch plötzliches Hervortreten hinter Sichthindernissen	-	-	-	46	30	-	-
innerorts	-	-	-	46	30	-	-
außerorts	-	-	-	-	-	-	-
ohne auf den Fahrzeugverkehr zu achten	10	-	4	197	67	26	1
innerorts	7	-	3	188	67	24	1
außerorts	3	-	1	9	-	2	-
durch sonstiges falsches Verhalten	-	-	-	26	5	3	1
innerorts	-	-	-	23	4	2	1
außerorts	-	-	-	3	1	1	-
Nichtbenutzen des Gehweges	1	-	1	4	-	1	-
innerorts	1	-	1	4	-	1	-
außerorts	-	-	-	-	-	-	-
Nichtbenutzen der vorgeschriebenen Straßenseite	-	-	-	-	-	-	-
innerorts	-	-	-	-	-	-	-
außerorts	-	-	-	-	-	-	-
Spielen auf oder neben der Fahrbahn	-	-	-	3	2	-	-
innerorts	-	-	-	3	2	-	-
außerorts	-	-	-	-	-	-	-
Andere Fehler der Fußgänger	-	-	-	5	1	-	-
innerorts	-	-	-	5	1	-	-
außerorts	-	-	-	-	-	-	-

40. Straßenverkehrsunfälle und Verunglückte in Sachsen-Anhalt 2013 nach Unfallursachen

Ursachen ¹⁾	Unfälle mit Personenschaden	Verunglückte				Schwerwiegende Unfälle mit Personenschaden (i. e. S.)
		insgesamt	Getötete	Schwer-verletzte	Leicht-verletzte	
Fehlverhalten der Fahrzeugführer						
Alkoholeinfluss	419	497	4	175	318	289
Einfluss anderer berauschender Mittel	25	26	-	10	16	11
Übermüdung	45	106	5	20	81	50
Sonst. körperl. u. geistig. Mängel	91	109	4	34	71	14
Benutzung d. falschen Fahrbahn oder verbotswid. Benutzg. and. Straßenteile	469	543	9	102	432	57
Verstoß gegen das Rechtsfahrgebot	407	572	19	166	387	179
Nicht angepasste Geschwindigkeit m. gleichzeit. Überschreiten d. zulässigen Höchstgeschw.	16	19	5	9	5	10
in anderen Fällen	1 706	2 322	56	652	1 614	953
Ungenügender Sicherheitsabstand	1 170	1 653	15	195	1 443	164
Starkes Bremsen des Vorausfahrenden ohne zwingenden Grund	14	16	-	3	13	8
Unzulässiges Rechtsüberholen	13	18	-	3	15	5
Überholen trotz Gegenverkehrs	49	76	1	32	43	16
Überholen trotz unklarer Verkehrslage	105	139	2	39	98	46
Überholen trotz unzureich. Sichtverhältnisse	4	5	-	3	2	4
Überholen o. Beachtung des nachfolgenden Verkehrs und/oder ohne rechtzeitige u. deutliche Ankündigung des Ausscherens	41	58	-	19	39	31
Fehler beim Wiedereinordnen nach rechts	51	68	2	14	52	22
Sonstige Fehler beim Überholen	83	101	2	20	79	19
Fehler beim Überholtwerden	17	21	-	9	12	5
Nichtbeachten des Vorranges entgegenkomm. Fahrzeuge beim Vorbeifahren an haltenden Fahrzeugen, Absperrungen, Hindernissen	11	17	-	3	14	4
Nichtbeachten des nachf. Verkehrs beim Vorbeifahren an haltenden Fahrzeugen, Absperrung, Hindernissen und/oder ohne rechtzeitig u. deutl. Ankündig. d. Ausscherens	2	3	-	1	2	1
Nebeneinanderfahren, fehlerhaftes Wechseln d. Fahrstreifens oder Nichtbeachten des Reißverschlussverfahrens	133	177	-	29	148	47
Nichtbeachten d. Regel "rechts vor links"	90	104	1	6	97	67
Nichtbeacht. d. Vorfahrt regelnd. Verkehrs.	1 168	1 502	7	298	1 197	575
Nichtbeacht. d. Vorfahrt d. durchgeh. Verkehrs auf Autobahnen oder Kraffahrtstraßen	18	19	-	8	11	12
Nichtbeacht. der Vorfahrt durch Fahrzeuge, die aus Feld- und Waldwegen kommen	5	7	-	4	3	4
Nichtbeacht. der Verkehrsregelung durch Polizeibeamte oder Lichtzeichen	166	241	-	56	185	68
Nichtbeacht. des Vorranges entgegenkommender Fahrzeuge	9	13	-	-	13	7
Nichtbeacht. des Vorranges von Schienenfahrzeugen an Bahnübergängen	9	11	1	3	7	9

1) Die Tabelle enthält Mehrfachzählungen, weil bei einem Unfall bis zu 8 Ursachen eingetragen werden können

Noch 40. Straßenverkehrsunfälle und Verunglückte in Sachsen-Anhalt 2013 nach Unfallursachen

Ursachen ¹⁾	Unfälle mit Personenschaden	Verunglückte				Schwerwiegende Unfälle mit Personenschaden (i. e. S.)
		insgesamt	Getötete	Schwer-verletzte	Leicht-verletzte	
Noch Fehlverhalten der Fahrzeugführer						
Fehler beim Abbiegen	775	985	6	157	822	256
Fehler beim Wenden oder Rückwärtsfahren	266	312	2	47	263	95
Fehler beim Einfahren in d. fließ. Verkehr	392	446	4	75	367	36
Falsches Verhalten gegenüber Fußgängern an Fußgängerüberwegen	34	37	1	8	28	-
an Fußgängerfurten	17	19	-	4	15	-
beim Abbiegen	28	33	-	5	28	-
an Haltestellen	17	17	-	5	12	-
an anderen Stellen	134	146	3	42	101	-
Unzulässiges Halten oder Parken	5	5	-	2	3	4
Mangelnde Sicherung haltender o. liegendebl. Fahrzeuge u. von Unfallstellen sowie Schulbussen, bei denen Kinder ein-/aussteigen	8	14	1	2	11	1
Verkehrswidriges Verhalten beim Ein- o. Aussteigen, Be- oder Entladen	52	53	-	8	45	-
Nichtbeachten d. Beleuchtungsvorschriften	6	6	-	-	6	1
Überladung, Überbesetzung	-	-	-	-	-	1
Unzureichend gesicherte Ladung oder Fahrzeugzubehörteile	9	11	-	3	8	23
Andere Fehler beim Fahrzeugführer	1 432	1 760	49	497	1 214	465
Technische Mängel, Wartungsmängel						
Beleuchtung	10	10	-	1	9	1
Bereifung	26	40	-	4	36	10
Bremsen	13	19	-	2	17	2
Lenkung	3	4	-	-	4	3
Zugvorrichtung	-	-	-	-	-	1
Andere Mängel	16	20	-	4	16	-
Fehlverhalten der Fußgänger						
Alkoholeinfluss	28	33	2	7	24	-
Einfluss anderer berauschender Mittel	1	1	-	-	1	-
Übermüdung	-	-	-	-	-	-
Sonstige körperliche u. geistige Mängel	2	2	-	1	1	-
Falsches Verhalten bei Überschreiten der Fahrbahn an Stellen, an denen der Fußg.verkehr durch Polizeibeamte oder Lichtzei. geregelt war	15	17	1	4	12	-
auf Fußgängerüberwegen ohne Verkehrsreg. durch Polizeibeamte oder Lichtzeichen	1	1	-	-	1	-
in der Nähe von Kreuzungen, Einmündungen, Lichtzeichenanlagen, Fußgängerüberwegen bei dichtem Verkehr	15	18	-	3	15	-

1) Die Tabelle enthält Mehrfachzählungen, weil bei einem Unfall bis zu 8 Ursachen eingetragen werden können

Noch 40. Straßenverkehrsunfälle und Verunglückte in Sachsen-Anhalt 2013 nach Unfallursachen

Ursachen ¹⁾	Unfälle mit Personenschaden	Verunglückte				Schwerwiegende Unfälle mit Personenschaden (i. e. S.)
		insgesamt	Getötete	Schwer-verletzte	Leicht-verletzte	
Noch Fehlverhalten der Fußgänger						
weiter falsches Verhalten an anderen Stellen durch plötzliches Hervortreten hinter Sichthindernissen	46	52	-	15	37	-
ohne auf den Fahrzeugverkehr zu achten	196	229	10	69	150	1
durch sonstiges falsches Verhalten	26	27	-	7	20	1
Nichtbenutzung des Gehweges	4	4	1	-	3	-
Nichtbenutzung d. vorgeschrieb. Straßenseite	-	-	-	-	-	-
Spielen auf oder neben der Fahrbahn	3	3	-	-	3	-
Andere Fehler der Fußgänger	5	5	-	-	5	-
Straßenverhältnisse						
Verunreinigung durch ausgeflossenes Öl	7	8	-	-	8	3
Andere Verunreinigung. durch Straßenbenutzer	3	3	-	-	3	-
Schnee, Eis	415	537	3	104	430	439
Regen	91	151	4	22	125	66
Andere Einflüsse	5	5	-	-	5	2
Spurrillen im Zusammenhang mit Regen, Schnee oder Eis	2	5	-	1	4	1
Anderer Zustand der Straße	58	61	-	14	47	6
Nicht ordnungsgemäßer Zustand der Verkehrszeichen oder -einrichtungen	2	2	-	-	2	1
Mangelhafte Beleuchtung der Straße	-	-	-	-	-	-
Mangelhafte Sicherung v. Bahnübergängen	-	-	-	-	-	-
Witterungseinflüsse						
Sichtbehinderung durch Nebel	6	6	-	2	4	3
starken Regen, Hagel, Schneegestöber usw.	13	25	-	7	18	18
blendende Sonne	36	55	1	8	46	13
Seitenwind	17	22	-	-	22	5
Unwetter oder sonst. Witterungseinflüsse	2	3	-	1	2	4
Hindernisse						
Nicht oder unzureichend gesicherte Arbeitsstellen auf der Fahrbahn	1	1	-	-	1	-
Wild auf der Fahrbahn	107	122	-	17	105	44
Anderes Tier auf der Fahrbahn	30	37	-	9	28	3
Sonstiges Hindernis auf der Fahrbahn	14	14	-	3	11	9
Sonstige Ursachen	16	18	1	6	11	6

1) Die Tabelle enthält Mehrfachzählungen, weil bei einem Unfall bis zu 8 Ursachen eingetragen werden können

42. Unfallursachen von Straßenverkehrsunfällen in Sachsen-Anhalt 2013 - Allgemeine Ursachen nach Straßenklassen

Ursache	Ins- gesamt	Davon		Davon auf						
		inner- orts	außer- orts	Auto- bahnen	Bundesstraßen		Landes- u. Kreisstr.		anderen Straßen	
					zusammen	dar. außer- orts	zusammen	dar. außer- orts	zusammen	dar. außer- orts
bei Unfällen mit Personenschaden										
Straßenverhältnisse	583	215	368	37	119	101	259	205	168	25
Glätte oder Schlüpfrigkeit der Fahrbahn	521	171	350	34	115	99	240	193	132	24
Verunreinigung durch ausgeflossenes Öl	7	3	4	-	2	1	3	2	2	1
Andere Verunreinigungen durch Straßenbenutzer	3	1	2	-	-	-	1	1	2	1
Schnee, Eis	415	126	289	29	94	83	190	158	102	19
Regen	91	38	53	5	18	15	43	30	25	3
Andere Einflüsse	5	3	2	-	1	-	3	2	1	-
Zustand der Straße	60	42	18	3	4	2	19	12	34	1
Spurrillen, in Zusammenhang mit Regen, Schnee oder Eis	2	-	2	2	-	-	-	-	-	-
Anderer Zustand der Straße	58	42	16	1	4	2	19	12	34	1
Nicht ordnungsgemäßer Zustand der Verkehrszeichen oder -einrichtungen	2	2	-	-	-	-	-	-	2	-
Mangelhafte Beleuchtung der Straße	-	-	-	-	-	-	-	-	-	-
Mangelhafte Sicherung von Bahnübergängen	-	-	-	-	-	-	-	-	-	-
Witterungseinflüsse	74	29	45	17	17	12	27	16	13	-
Sichtbehinderung durch:										
Nebel	6	2	4	2	1	1	2	1	1	-
starken Regen, Hagel, Schneegestöber	13	3	10	9	1	1	-	-	3	-
blendende Sonne	36	23	13	2	8	3	18	8	8	-
Seitenwind	17	1	16	4	6	6	6	6	1	-
Unwetter oder sonstige Witterungseinflüsse	2	-	2	-	1	1	1	1	-	-
Hindernisse und sonstige Unfallursachen	168	39	129	8	40	35	87	77	33	9
Hindernisse	152	34	118	4	36	32	83	73	29	9
Nicht oder unzureichend gesicherte Arbeitsstelle auf der Fahrbahn	1	1	-	-	-	-	-	-	1	-
Wild auf der Fahrbahn	107	6	101	2	31	28	70	68	4	3
Anderes Tier auf der Fahrbahn	30	20	10	1	3	2	11	3	15	4
Sonstige Hindernisse auf der Fahrbahn	14	7	7	1	2	2	2	2	9	2
Sonstige Ursachen allgemeiner Art	16	5	11	4	4	3	4	4	4	-
Unfallursachen der Handwagen-, Tierführer und andere zu Fuß gehende Personen	5	2	3	-	-	-	4	2	1	1
Unfallursachen insgesamt	10 820	6 632	4 188	804	2 447	1 331	2 937	1 809	4 632	244

Noch 42. Unfallursachen von Straßenverkehrsunfällen in Sachsen-Anhalt 2013 - Allgemeine Ursachen nach Straßenklassen

Ursache	Ins- gesamt	Davon		Davon auf						
		inner- orts	außer- orts	Auto- bahnen	Bundesstraßen		Landes- u. Kreisstr.		anderen Straßen	
					zusammen	dar. außer- orts	zusammen	dar. außer- orts	zusammen	dar. außer- orts
schwerwiegende Unfälle mit Sachschaden (i.e.S.)										
Straßenverhältnisse	518	159	359	137	114	84	167	122	100	16
Glätte oder Schlüpfrigkeit der Fahrbahn	510	157	353	133	113	83	166	121	98	16
Verunreinigung durch ausgeflossenes Öl	3	3	-	-	2	-	1	-	-	-
Andere Verunreinigungen durch Straßenbenutzer	-	-	-	-	-	-	-	-	-	-
Schnee, Eis	439	127	312	121	91	71	138	104	89	16
Regen	66	25	41	12	18	12	27	17	9	-
Andere Einflüsse	2	2	-	-	2	-	-	-	-	-
Zustand der Straße	7	2	5	4	-	-	1	1	2	-
Spurrillen, in Zusammenhang mit Regen, Schnee oder Eis	1	-	1	1	-	-	-	-	-	-
Anderer Zustand der Straße	6	2	4	3	-	-	1	1	2	-
Nicht ordnungsgemäßer Zustand der Verkehrszeichen oder -einrichtungen	1	-	1	-	1	1	-	-	-	-
Mangelhafte Beleuchtung der Straße	-	-	-	-	-	-	-	-	-	-
Mangelhafte Sicherung von Bahnübergängen	-	-	-	-	-	-	-	-	-	-
Witterungseinflüsse	43	15	28	20	3	2	11	6	9	-
Sichtbehinderung durch:										
Nebel	3	2	1	-	-	-	2	1	1	-
starken Regen, Hagel, Schneegestöber	18	-	18	18	-	-	-	-	-	-
blendende Sonne	13	12	1	-	1	-	4	1	8	-
Seitenwind	5	-	5	1	2	2	2	2	-	-
Unwetter oder sonstige Witterungseinflüsse	4	1	3	1	-	-	3	2	-	-
Hindernisse und sonstige Unfallursachen	62	9	53	7	26	22	27	24	2	-
Hindernisse	56	7	49	3	25	22	27	24	1	-
Nicht oder unzureichend gesicherte Arbeitsstelle auf der Fahrbahn	-	-	-	-	-	-	-	-	-	-
Wild auf der Fahrbahn	44	2	42	1	21	20	22	21	-	-
Anderes Tier auf der Fahrbahn	3	3	-	-	1	-	1	-	1	-
Sonstige Hindernisse auf der Fahrbahn	9	2	7	2	3	2	4	3	-	-
Sonstige Ursachen allgemeiner Art	6	2	4	4	1	-	-	-	1	-
Unfallursachen der Handwagen-, Tierführer und andere zu Fuß gehende Personen	-	-	-	-	-	-	-	-	-	-
Unfallursachen insgesamt	10 820	6 632	4 188	804	2 447	1 331	2 937	1 809	4 632	244

43. Straßenverkehrsunfälle und Verunglückte in Sachsen-Anhalt 2013 nach kreisfreien Städten und Landkreisen

Kreisfreie Stadt Landkreis Land	Straßenverkehrsunfälle				Verunglückte			
	insgesamt ¹⁾	davon			insgesamt	davon		
		Personen- schaden	schwerw. Sach- schaden (i. e. S.)	sonstige Unfälle unter dem Einfluss berauschender Mittel		Getötete	Schwer- verletzte	Leicht- verletzte
Dessau-Roßlau, Stadt	419	279	122	18	360	6	53	301
innerorts	333	230	86	17	271	1	31	239
außerorts ohne Autobahn	69	37	31	1	62	1	19	42
auf Autobahnen	17	12	5	-	27	4	3	20
Halle(Saale), Stadt	1 130	884	177	69	1 039	5	128	906
innerorts	1 091	856	167	68	998	2	122	874
außerorts ohne Autobahn	30	21	8	1	26	2	1	23
auf Autobahnen	9	7	2	-	15	1	5	9
Magdeburg, Stadt	1 287	998	206	83	1 182	9	172	1 001
innerorts	1 221	956	187	78	1 119	7	158	954
außerorts ohne Autobahn	45	32	9	4	49	1	13	35
auf Autobahnen	21	10	10	1	14	1	1	12
Altmarkkreis Salzwedel	533	317	207	9	441	16	98	327
innerorts	262	150	104	8	174	1	37	136
außerorts ohne Autobahn	271	167	103	1	267	15	61	191
auf Autobahnen	-	-	-	-	-	-	-	-
Anhalt-Bitterfeld	937	588	318	31	731	10	237	484
innerorts	539	360	154	25	420	4	114	302
außerorts ohne Autobahn	318	193	120	5	258	6	110	142
auf Autobahnen	80	35	44	1	53	-	13	40
Börde	936	662	246	28	895	21	186	688
innerorts	360	259	81	20	304	3	42	259
außerorts ohne Autobahn	423	316	100	7	455	13	98	344
auf Autobahnen	153	87	65	1	136	5	46	85
Burgenlandkreis	961	679	238	44	949	10	236	703
innerorts	466	321	111	34	390	2	92	296
außerorts ohne Autobahn	333	258	66	9	383	6	96	281
auf Autobahnen	162	100	61	1	176	2	48	126
Harz	1 044	761	202	81	949	10	216	723
innerorts	606	431	112	63	515	1	64	450
außerorts ohne Autobahn	438	330	90	18	434	9	152	273
auf Autobahnen	-	-	-	-	-	-	-	-
Jerichower Land	432	308	110	14	396	4	92	300
innerorts	208	155	41	12	175	-	32	143
außerorts ohne Autobahn	138	106	31	1	132	2	36	94
auf Autobahnen	86	47	38	1	89	2	24	63

1) ohne übrige Sachschadensunfälle

Noch 43. Straßenverkehrsunfälle und Verunglückte in Sachsen-Anhalt 2013 nach kreisfreien Städten und Landkreisen

Kreisfreie Stadt Landkreis Land	Straßenverkehrsunfälle				Verunglückte			
	insgesamt ¹⁾	davon			insgesamt	davon		
		Personen- schaden	schwerw. Sach- schaden (i. e. S.)	sonstige Unfälle unter dem Einfluss berauschender Mittel		Getötete	Schwer- verletzte	Leicht- verletzte
Mansfeld-Südharz	716	431	251	34	585	8	141	436
innerorts	345	215	104	26	275	2	48	225
außerorts ohne Autobahn	319	198	116	5	284	6	86	192
auf Autobahnen	52	18	31	3	26	-	7	19
Saalekreis	1 025	705	282	38	937	8	190	739
innerorts	535	372	134	29	463	4	92	367
außerorts ohne Autobahn	319	226	86	7	310	4	64	242
auf Autobahnen	171	107	62	2	164	-	34	130
Salzlandkreis	864	616	199	49	767	10	193	564
innerorts	499	360	99	40	406	1	87	318
außerorts ohne Autobahn	291	212	71	8	294	5	83	206
auf Autobahnen	74	44	29	1	67	4	23	40
Stendal	514	384	105	25	459	11	104	344
innerorts	290	219	52	19	243	2	38	203
außerorts ohne Autobahn	224	165	53	6	216	9	66	141
auf Autobahnen	-	-	-	-	-	-	-	-
Wittenberg	640	471	141	28	605	11	130	464
innerorts	378	285	74	19	333	4	52	277
außerorts ohne Autobahn	189	139	41	9	183	3	57	123
auf Autobahnen	73	47	26	-	89	4	21	64
Sachsen-Anhalt	11 438	8 083	2 804	551	10 295	139	2 176	7 980
innerorts	7 133	5 169	1 506	458	6 086	34	1 009	5 043
außerorts ohne Autobahn	3 407	2 400	925	82	3 353	82	942	2 329
auf Autobahnen	898	514	373	11	856	23	225	608

1) ohne übrige Sachschadensunfälle

44. Straßenverkehrsunfälle, Beteiligte, Verunglückte und Unfallursachen in Sachsen-Anhalt 2013 nach kreisfreien Städten und Landkreisen

Gegenstand der Nachweisung	Ins- gesamt	Dessau- Roßlau	Halle	Magde- burg	Altmark- kreis Salz- wedel	Anhalt- Bitter- feld	Börde	Burgen- land- kreis
Unfälle								
mit Getöteten	129	3	5	9	14	9	19	10
mit Verletzten	7 954	276	879	989	303	579	643	669
mit Personenschaden	8 083	279	884	998	317	588	662	679
Schwerwiegende Unfälle mit Sachschaden (i.e.S.)	2 804	122	177	206	207	318	246	238
Von den Unfällen mit Personenschaden zusammen ereigneten sich auf:								
Autobahnen	514	12	7	10	-	35	87	100
Bundesstraßen	1 862	77	127	135	88	181	192	218
Landesstraßen	1 442	16	75	56	74	85	168	83
Kreisstraßen	669	5	1	35	55	78	89	66
Anderen Straßen	3 596	169	674	762	100	209	126	212
An Unfällen mit Personenschaden beteiligte Verkehrsteilnehmer								
Mofas, Kleinkrafträder	283	5	46	26	9	9	22	27
Motorzweiräder	620	14	36	44	18	47	47	55
Personenkraftwagen	9 482	344	1 001	1 163	381	712	848	843
Kraftomnibussen, Obusse	77	5	10	8	2	4	6	7
Landwirtschaftliche Zugmaschinen	41	-	-	-	3	-	7	4
Güterkraftfahrzeuge	1 189	42	73	107	48	81	158	111
Übrige Kraftfahrzeuge	51	3	4	5	2	8	2	2
Kraftfahrzeuge zusammen	11 743	413	1 170	1 353	463	861	1 090	1 049
Fahrräder	2 204	105	374	401	75	168	112	99
Fußgänger	858	31	139	177	18	39	41	68
Sonstige	210	5	55	60	3	6	8	10
Verkehrsteilnehmer insgesamt	15 015	554	1 738	1 991	559	1 074	1 251	1 226
dar.: von 18 bis unter 21 Jahren	715	17	65	77	35	47	62	62
von 21 bis unter 25 Jahren	1 277	36	146	185	50	95	109	102
von 65 und mehr Jahren	1 854	88	145	260	61	136	133	152
Verunglückte Personen	10 295	360	1 039	1 182	441	731	895	949
Getötete Benutzer von:								
Mofas, Kleinkrafträdern	4	-	-	-	-	-	1	-
Motorzweirädern	13	-	-	-	-	1	2	-
Personenkraftwagen	74	5	1	1	14	4	9	8
Güterkraftfahrzeugen	13	1	-	1	1	1	5	-
Fahrrädern	17	-	-	2	1	3	3	1
Fußgänger	15	-	4	5	-	1	1	1
Übrige	3	-	-	-	-	-	-	-
Getötete insgesamt	139	6	5	9	16	10	21	10
dar.: unter 6 Jahren	1	-	-	-	-	-	1	-
von 6 bis unter 15 Jahren	2	-	-	1	-	-	-	-
von 18 bis unter 21 Jahren	9	-	-	-	2	-	2	-
von 21 bis unter 25 Jahren	3	-	-	-	1	-	1	-
von 65 und mehr Jahren	36	1	-	5	3	5	7	2

Noch 44. Straßenverkehrsunfälle, Beteiligte, Verunglückte und Unfallursachen in Sachsen-Anhalt 2013 nach kreisfreien Städten und Landkreisen

Gegenstand der Nachweisung	Ins- gesamt	Dessau- Roßlau	Halle	Magde- burg	Altmark- kreis Salz- wedel	Anhalt- Bitter- feld	Börde	Burgen- land- kreis
Verletzte Benutzer von:								
Mofas, Kleinkrafträdern	272	5	44	27	10	8	20	28
Motorzweirädern	624	15	38	46	16	47	46	60
Personenkraftwagen	5 814	194	428	527	258	439	593	639
Güterkraftfahrzeugen	396	11	11	18	17	26	64	46
Fahrrädern	2 037	96	343	371	70	160	104	91
Fußgänger	796	26	123	160	17	38	39	63
Übrige	217	7	47	24	37	3	8	12
Verletzte insgesamt	10 156	354	1 034	1 173	425	721	874	939
dar.: unter 6 Jahren	196	7	23	19	6	13	20	21
von 6 bis unter 15 Jahren	634	25	73	67	54	40	46	67
von 18 bis unter 21 Jahren	604	17	54	55	30	46	51	60
von 21 bis unter 25 Jahren	969	29	97	125	36	64	83	87
von 65 und mehr Jahren	1 322	59	97	158	57	101	83	117
Polizeilich festgestellte Unfallursachen bei Unfällen mit Personenschaden								
Fehlverhalten der Fahrzeugführer	9 578	324	1 009	1 156	379	710	748	779
darunter:								
Alkoholeinfluss	422	8	35	44	24	40	23	34
Einfluss anderer berauschender Mittel	25	-	6	2	1	3	-	7
nicht angepasste Geschwindigkeit	1 724	51	98	62	138	91	153	249
Nichtbeachten der Vorfahrt	1 473	62	150	228	49	167	104	112
Fehler beim Abbiegen	776	35	109	141	31	54	62	29
falsche Fahrbahnbenutzung	894	8	100	141	21	85	57	41
ungenügender Sicherheitsabstand	1 184	42	160	173	29	78	92	123
Fehler beim Überholen	364	11	15	14	19	29	48	39
Falsches Verhalten gegenüber Fußgänger	230	4	21	32	7	11	17	32
Fehlverhalten bei Fußgängern	344	13	91	94	9	15	6	25
darunter:								
Alkoholeinfluss	28	1	8	2	-	2	-	7
Fahrzeugbezogene Mängel	68	4	11	3	4	4	4	2
Unfallbezogene Ursachen	825	14	66	55	80	52	93	93
Straßenverhältnisse	583	12	57	45	61	30	55	73
Witterungsverhältnisse	74	-	3	3	3	10	8	12
Hindernisse und sonstige	168	2	6	7	16	12	30	8

Noch 44. Straßenverkehrsunfälle, Beteiligte, Verunglückte und Unfallsursachen in Sachsen-Anhalt 2013 nach kreisfreien Städten und Landkreisen

Gegenstand der Nachweisung	Harz	Jerichower Land	Mansfeld Südharz	Saalekreis	Salzlandkreis	Stendal	Wittenberg
Unfälle							
mit Getöteten	10	3	8	8	10	10	11
mit Verletzten	751	305	423	697	606	374	460
mit Personenschaden	761	308	431	705	616	384	471
Schwerwiegende Unfälle mit Sachschaden (i.e.S.)	202	110	251	282	199	105	141
Von den Unfällen mit Personenschaden zusammen ereigneten sich auf:							
Autobahnen	-	47	18	107	44	-	47
Bundesstraßen	250	117	71	112	74	71	149
Landesstraßen	174	43	139	195	164	91	79
Kreisstraßen	60	35	33	49	88	47	28
Anderen Straßen	277	66	170	242	246	175	168
An Unfällen mit Personenschaden beteiligte Verkehrsteilnehmer							
Mofas, Kleinkrafträder	29	9	12	30	20	18	21
Motorzweiräder	133	31	39	52	61	16	27
Personenkraftwagen	838	357	501	861	717	402	514
Kraftomnibussen, Obusse	9	2	4	11	7	1	1
Landwirtschaftliche Zugmaschinen	5	3	1	9	3	3	3
Güterkraftfahrzeuge	81	69	74	119	87	53	86
Übrige Kraftfahrzeuge	3	2	4	3	7	4	2
Kraftfahrzeuge zusammen	1 098	473	635	1 085	902	497	654
Fahrräder	175	59	70	121	162	124	159
Fußgänger	77	20	57	58	68	31	34
Sonstige	14	5	9	15	8	4	8
Verkehrsteilnehmer insgesamt	1 364	557	771	1 279	1 140	656	855
dar.: von 18 bis unter 21 Jahren	73	34	45	56	61	39	42
von 21 bis unter 25 Jahren	105	49	73	94	104	56	73
von 65 und mehr Jahren	175	79	108	145	154	99	119
Verunglückte Personen	949	396	585	937	767	459	605
Getötete Benutzer von:							
Mofas, Kleinkrafträdern	1	-	-	-	-	-	2
Motorzweirädern	3	-	2	1	2	2	-
Personenkraftwagen	4	4	2	3	5	6	8
Güterkraftfahrzeugen	-	-	1	1	2	-	-
Fahrrädern	2	-	1	1	1	1	1
Fußgänger	-	-	-	2	-	1	-
Übrige	-	-	2	-	-	1	-
Getötete insgesamt	10	4	8	8	10	11	11
dar.: unter 6 Jahren	-	-	-	-	-	-	-
von 6 bis unter 15 Jahren	1	-	-	-	-	-	-
von 18 bis unter 21 Jahren	-	2	-	1	-	2	-
von 21 bis unter 25 Jahren	-	-	-	-	-	-	1
von 65 und mehr Jahren	2	-	2	2	-	3	4

Noch 44. Straßenverkehrsunfälle, Beteiligte, Verunglückte und Unfallursachen in Sachsen-Anhalt 2013 nach kreisfreien Städten und Landkreisen

Gegenstand der Nachweisung	Harz	Jerichower Land	Mansfeld Südharz	Saalekreis	Salzlandkreis	Stendal	Wittenberg
Verletzte Benutzer von:							
Mofas, Kleinkrafträdern	28	9	9	29	20	17	18
Motorzweirädern	135	31	35	57	58	14	26
Personenkraftwagen	509	238	363	612	428	237	349
Güterkraftfahrzeugen	25	24	35	42	24	27	26
Fahrrädern	161	59	65	112	148	117	140
Fußgänger	73	20	55	54	65	30	33
Übrige	8	11	15	23	14	6	2
Verletzte insgesamt	939	392	577	929	757	448	594
dar.: unter 6 Jahren	18	8	17	21	9	6	8
von 6 bis unter 15 Jahren	54	20	42	34	50	28	34
von 18 bis unter 21 Jahren	63	25	39	52	40	33	39
von 21 bis unter 25 Jahren	87	43	60	81	76	44	57
von 65 und mehr Jahren	126	59	82	120	104	76	83
Polizeilich festgestellte Unfallursachen bei Unfällen mit Personenschaden							
Fehlverhalten der Fahrzeugführer	943	379	510	931	703	470	537
darunter:							
Alkoholeinfluss	51	17	22	36	33	22	33
Einfluss anderer berauschender Mittel	1	-	1	1	2	1	-
Nicht angepasste Geschwindigkeit	188	48	120	200	116	74	136
Nichtbeachten der Vorfahrt	114	44	69	120	106	60	88
Fehler beim Abbiegen	76	27	37	60	58	27	30
Falsche Fahrbahnbenutzung	146	72	66	64	36	13	44
Ungenügender Sicherheitsabstand	69	57	55	125	81	44	56
Fehler beim Überholen	28	26	17	51	27	21	19
Falsches Verhalten gegenüber Fußgänger	5	11	24	26	25	9	6
Fehlverhalten bei Fußgängern	19	6	13	17	16	10	10
darunter:							
Alkoholeinfluss	2	-	2	-	2	-	2
Fahrzeugbezogene Mängel	3	5	6	11	8	1	2
Unfallbezogene Ursachen	56	33	43	117	53	29	41
Straßenverhältnisse	36	17	30	91	30	12	34
Witterungsverhältnisse	4	4	3	7	10	5	2
Hindernisse und sonstige	16	12	10	19	13	12	5

45. Übrige Sachschadensunfälle in Sachsen-Anhalt 2013 nach kreisfreien Städten und Landkreisen

Kreisfreie Stadt Landkreis Land	Übrige Sachschadensunfälle	Davon		
		innerorts	außerorts ohne Autobahn	auf Autobahnen
Dessau-Roßlau, Stadt	2 452	2 105	294	53
Halle (Saale), Stadt	6 753	6 600	123	30
Magdeburg, Stadt	7 730	7 399	189	142
Altmarkkreis Salzwedel	2 668	1 220	1 448	-
Anhalt-Bitterfeld	4 512	2 884	1 316	312
Börde	5 501	2 399	2 294	808
Burgenlandkreis	5 181	3 137	1 446	598
Harz	5 659	3 963	1 696	-
Jerichower Land	2 615	1 311	1 012	292
Mansfeld-Südharz	3 953	2 538	1 183	232
Saalekreis	5 050	3 019	1 405	626
Salzlandkreis	5 213	3 355	1 512	346
Stendal	3 572	1 764	1 808	-
Wittenberg	3 787	2 118	1 475	194
Sachsen-Anhalt insgesamt	64 646	43 812	17 201	3 633

1. Straßenverkehrsunfälle mit Personenschaden, schwerwiegende Straßenverkehrsunfälle mit Sachschaden im engeren Sinne und Verunglückte nach Monaten 2013

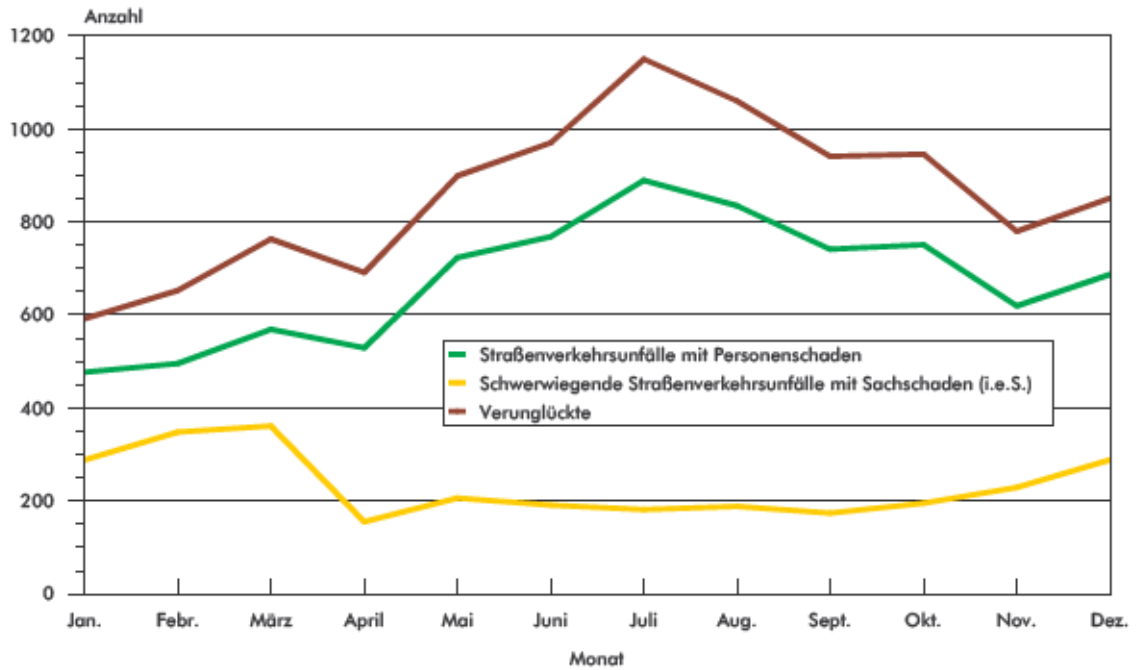

2. Bei Straßenverkehrsunfällen Getötete nach Monaten 2013

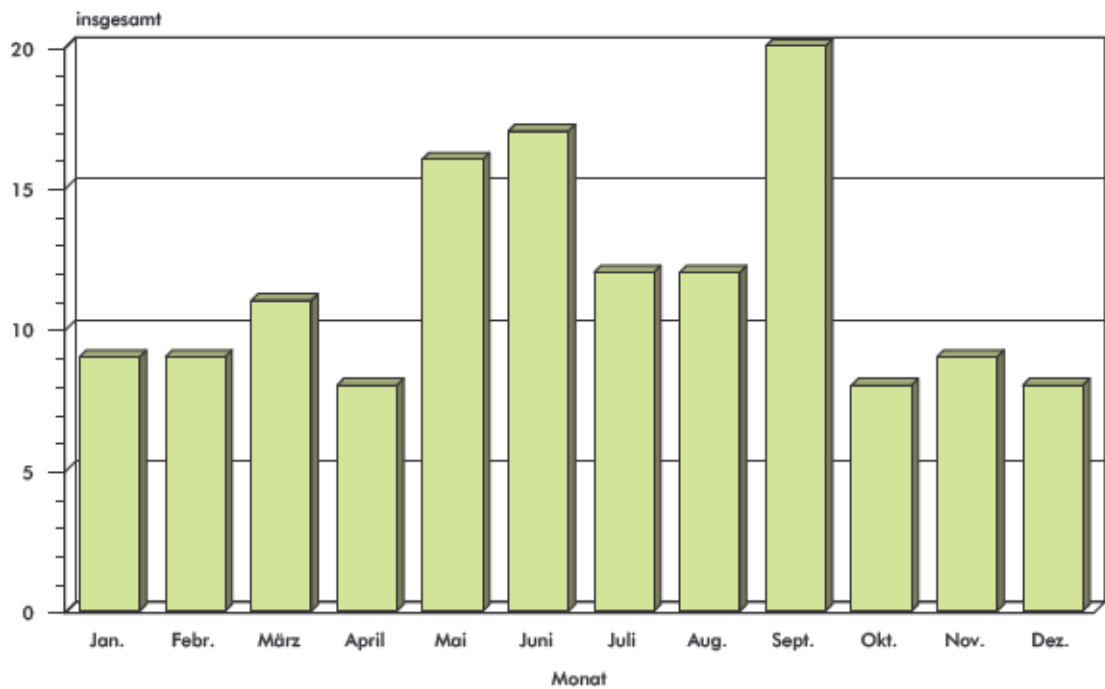

3. Straßenverkehrsunfälle mit Personenschaden und dabei Getötete nach Straßenklassen 2013 (Anteile in Prozent)

Unfälle mit Personenschaden

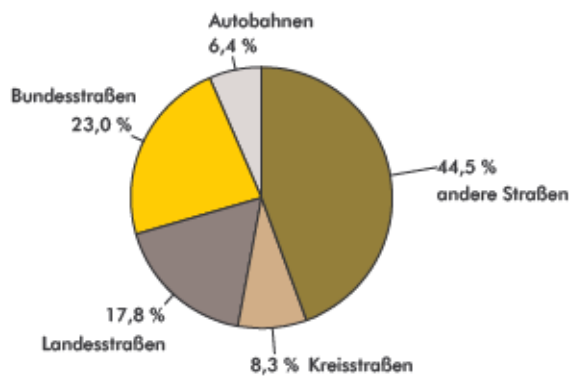

Getötete

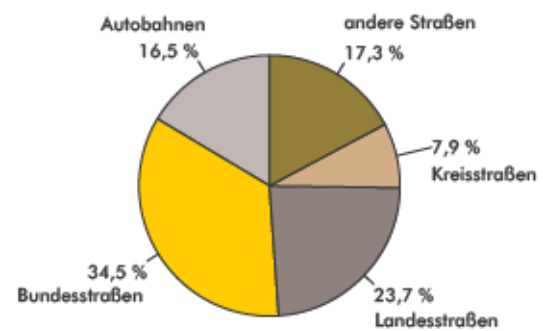

4. Straßenverkehrsunfälle mit Personenschaden und dabei Getötete nach Wochentagen 2013 (Anteile in Prozent)

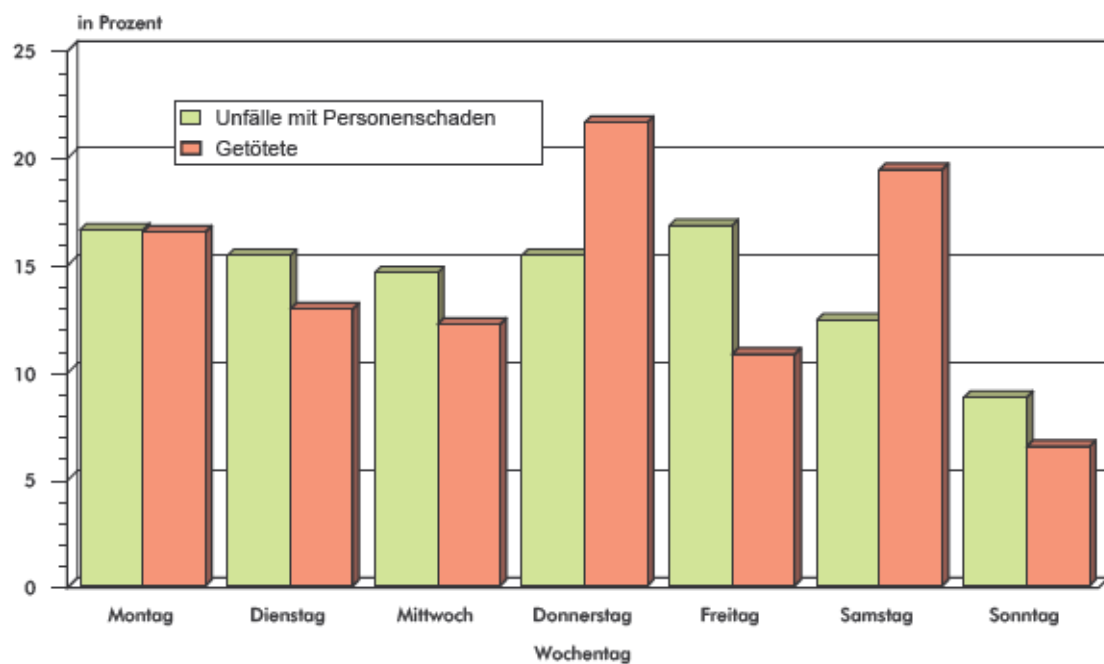

5. Beteiligte an Straßenverkehrsunfällen mit Personenschaden nach Altersgruppen 2013 (Anteile in Prozent)

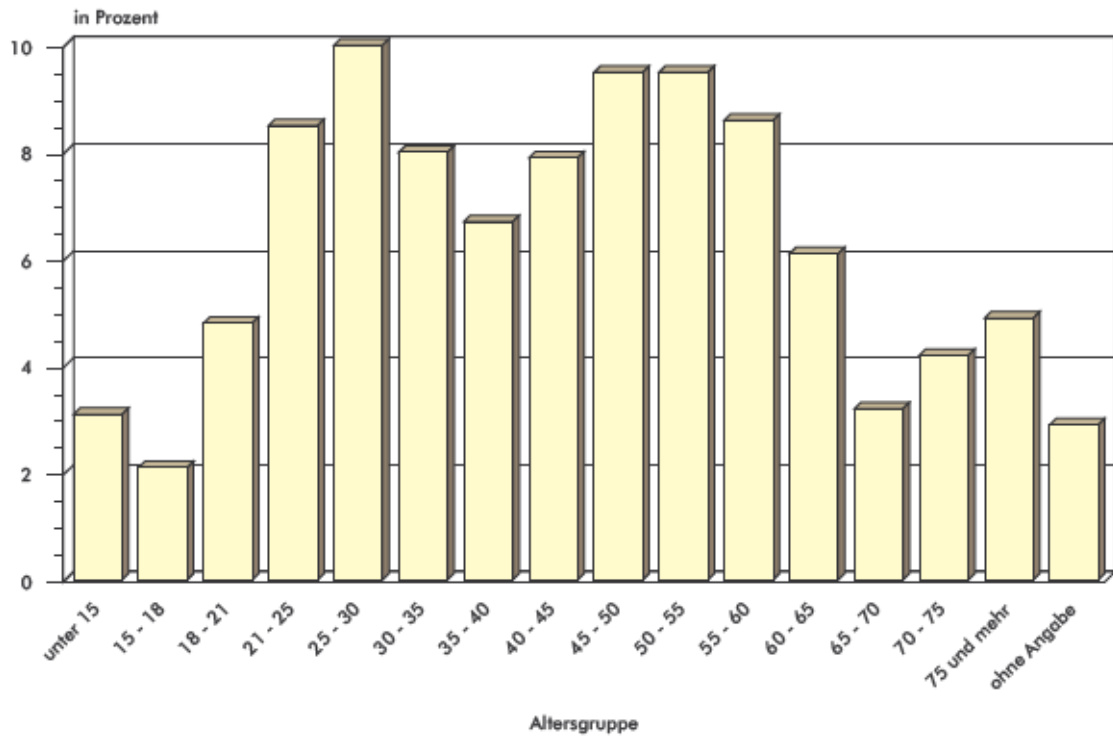

6. Beteiligte Kraftfahrzeugführer als Hauptverursacher an Straßenverkehrsunfällen mit Personenschaden nach Dauer der Fahrerlaubnis 2013 (Anteile in Prozent)

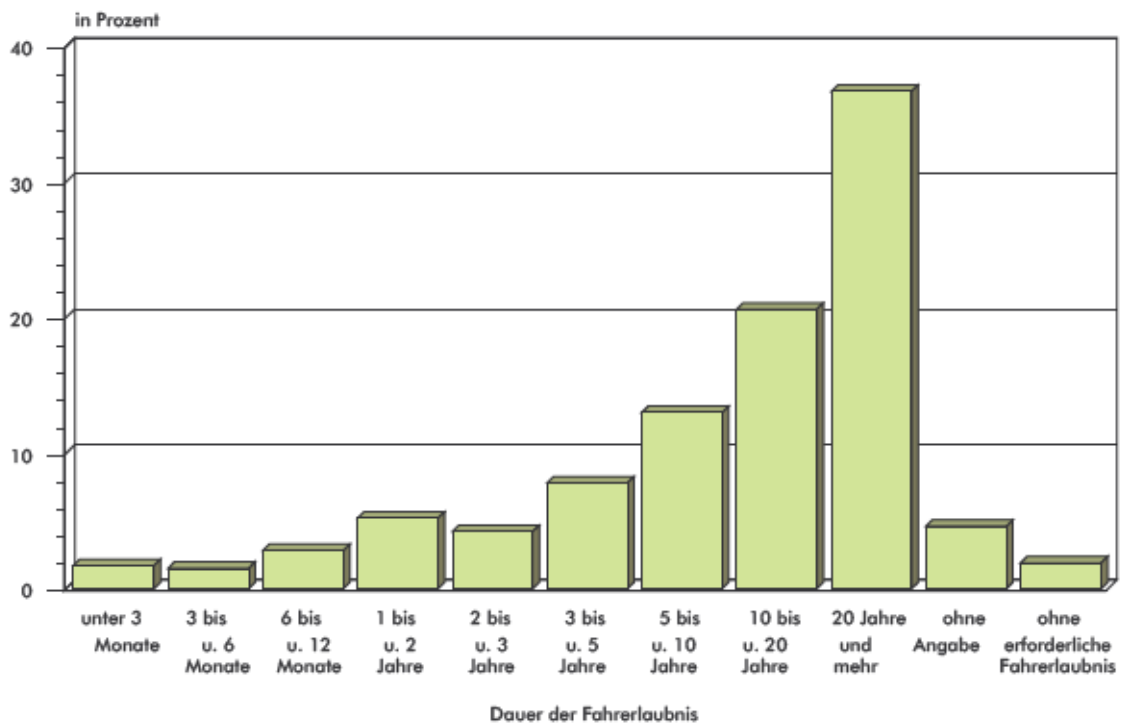

**7. Anteil der Unfälle mit Alkoholeinfluss an allen Unfällen mit Personenschaden nach Uhrzeiten 2013
(Anteile in Prozent)**

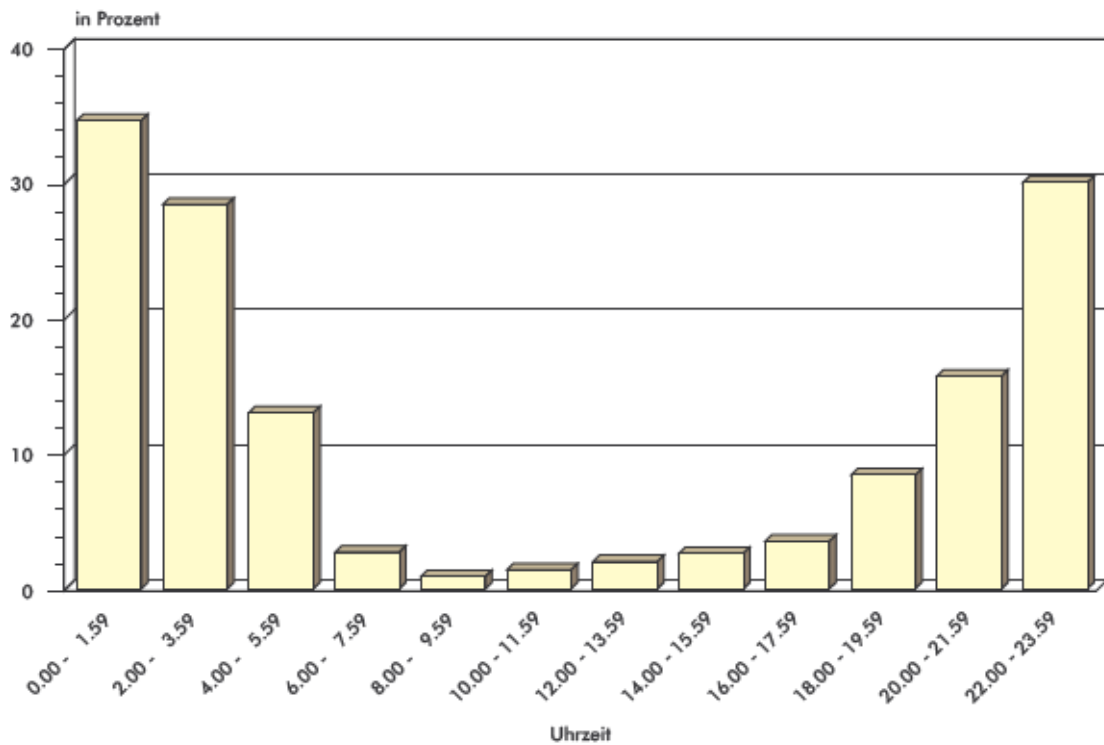

**8. Alkoholisierter Beteiligte an Straßenverkehrsunfällen mit Personenschaden nach Höhe der Blutalkoholkonzentration 2013
(Anteile in Prozent)**

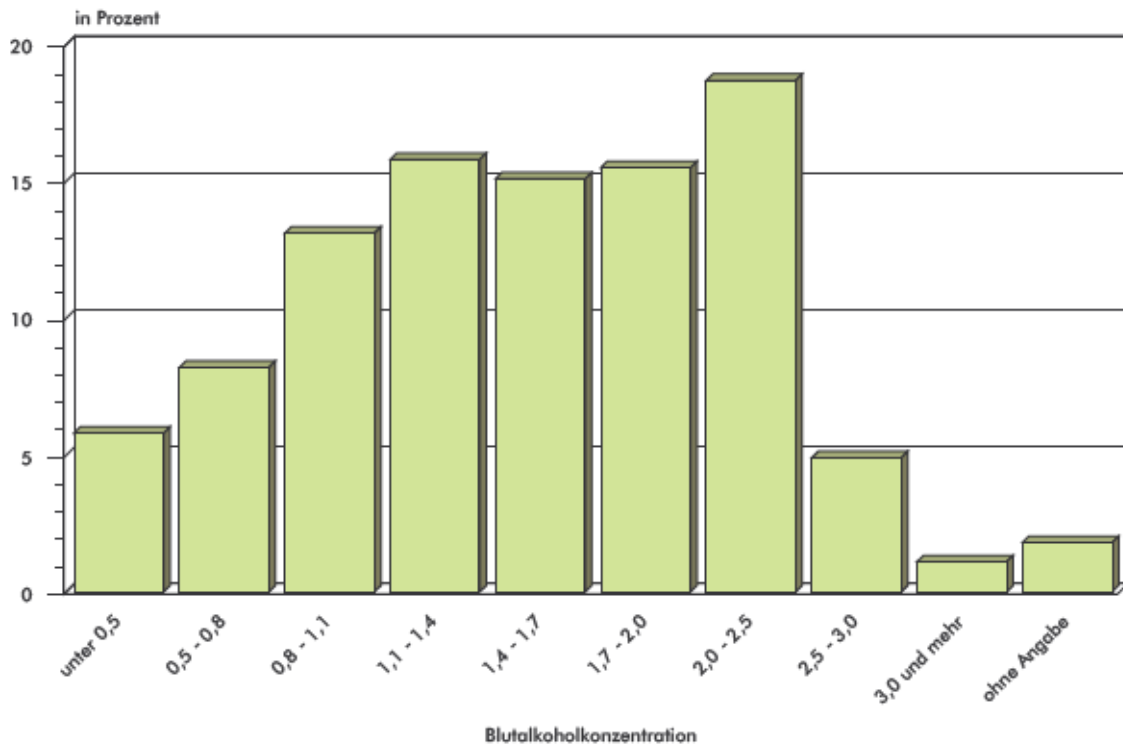

**9. Straßenverkehrsunfälle mit Personenschaden nach
kreisfreien Städten und Landkreisen 2013
(Anteile in Prozent)**

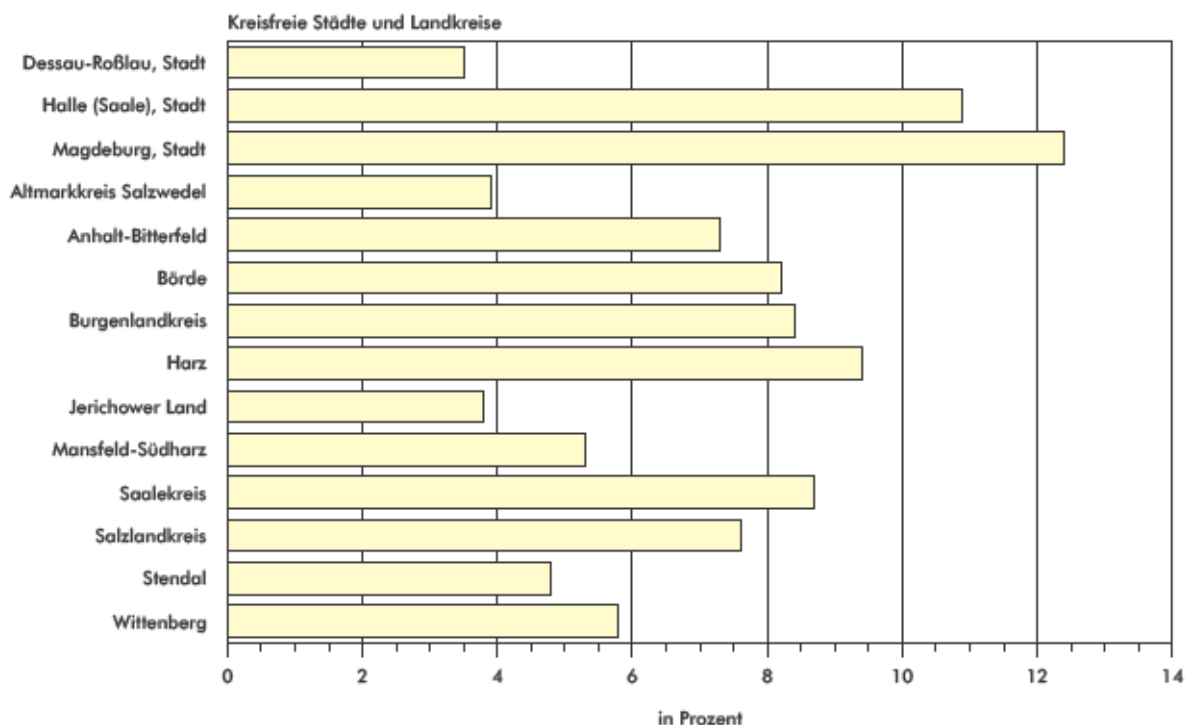

**10. Bei Straßenverkehrsunfällen Getötete nach
kreisfreien Städten und Landkreisen 2013
(Anteile in Prozent)**

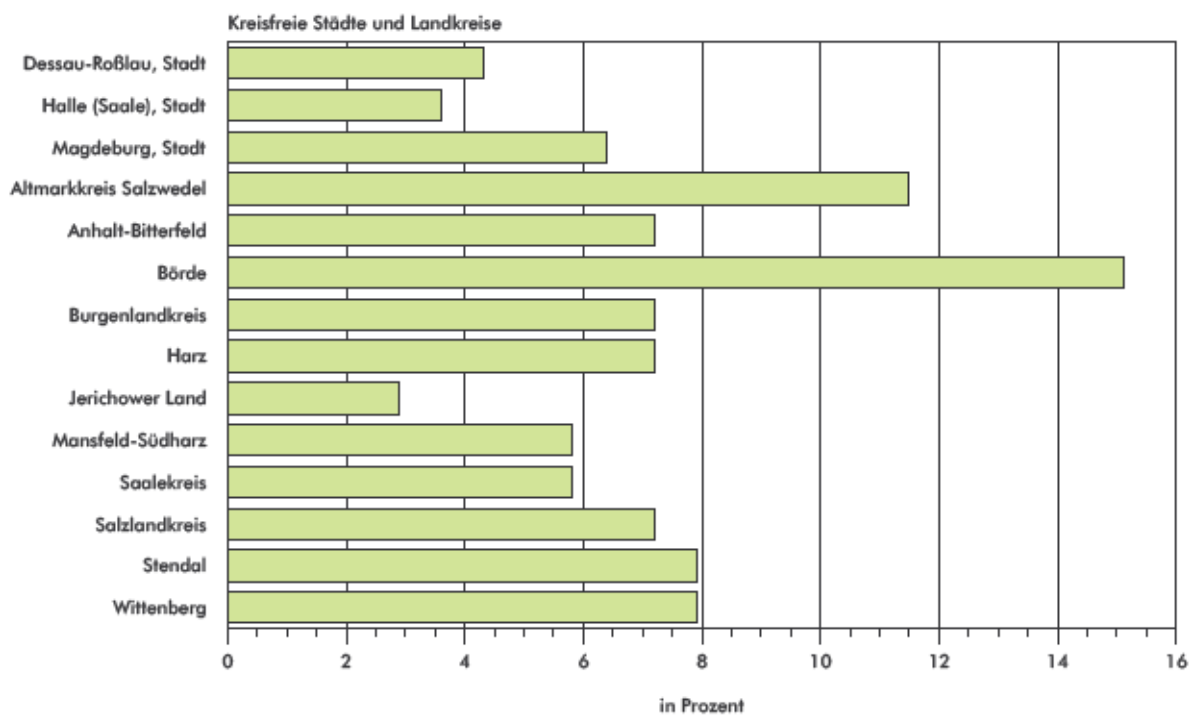

Veröffentlichungen ¹⁾ im Statistischen Landesamt Sachsen-Anhalt

Im Monat Juli 2014 erschienen:

Bestell-Nr.	Kennziffer/ Periodizität	Titel	Preis (in EUR)
1 Z 0 03	Z	Statistisches Monatsheft 6/14	5,50
1 Z 0 03	Z	Statistisches Monatsheft 7/14	5,50
2 V 0 01	V	Amtliches Verzeichnis der Landesbehörden - Stand: 01.06.2014 -	5,50
3 A 5 01	A V - j/13	Bodenfläche nach Art der tatsächlichen Nutzung - Stichtag: 31.12.2013 -	3,50
3 A 6 04	A VI - j/12	Erwerbstätige am Arbeitsort nach Kreisen 1991 - 2012 Stand: August 2013 - Revidierte Ergebnisse -	10,50
3 B 3 03	B III - j/13	Akademische, staatliche und kirchliche Abschlussprüfungen - Prüfungsjahr 2013 -	7,00
3 C 3 01	C III - j/14	Viehbestände - Rinder und Schweine - Stand: Mai 2014	2,00
3 C 3 05	C III - m-5/14	Schlachtungen und Geflügel - Mai 2014 -	1,50
3 C 4 25	C IV - 3j/13	Agrarstrukturerhebung 2013 - Teil 2 - Viehbestände, Teil ökologischer Landbau, Arbeitskräfte in landwirtschaftlichen und sozialökonomischen Betriebstypen, Teil ökologischer Landbau	8,50
3 E 1 02	E I - m-12/13	Beschäftigte, Umsatz im Verarbeitenden Gewerbe sowie im Bergbau und der Gewinnung von Steinen und Erden - Dezember 2013 - Endgültige Ergebnisse Betriebe mit 50 und mehr tätigen Personen	5,00
3 E 1 02	E I - m-1/14	Beschäftigte, Umsatz im Verarbeitenden Gewerbe sowie im Bergbau und der Gewinnung von Steinen und Erden - Januar 2014 - Vorläufige Ergebnisse Betriebe mit 50 und mehr tätigen Personen	5,00
3 E 2 01	E II, E III - m-3/14	Umsatz, Tätige Personen, Auftragseingang und Auftragsbestand im Baugewerbe März 2014	2,50
3 E 2 01	E II - m-4/14	Umsatz, Tätige Personen, Auftragseingang und Auftragsbestand im Baugewerbe April 2014	2,50
3 G 1 01	G I - m-2/14	Entwicklung von Umsatz und Beschäftigten im Einzelhandel - Februar 2014 -	2,00
3 G 1 01	G I - m-3/14	Entwicklung von Umsatz und Beschäftigten im Einzelhandel - März 2014 -	2,00
3 G 1 01	G I - m-4/14	Entwicklung von Umsatz und Beschäftigten im Einzelhandel - April 2014 -	2,00
3 G 1 03	G I - m-3/14	Entwicklung von Umsatz und Beschäftigten im Kraftfahrzeughandel - März 2014 -	1,50
3 G 4 01	G IV - m-3/14	Gäste und Übernachtungen im Reiseverkehr, Beherbergungskapazität März 2014, Januar - März 2014 - Vorläufige Ergebnisse -	6,00
3 G 4 02	G IV - m-1/14	Entwicklung von Umsatz und Beschäftigten im Gastgewerbe - Januar 2014 -	1,50
3 G 4 02	G IV - m-2/14	Entwicklung von Umsatz und Beschäftigten im Gastgewerbe - Februar 2014 -	1,50
3 G 4 02	G IV - m-3/14	Entwicklung von Umsatz und Beschäftigten im Gastgewerbe - März 2014 -	1,50
3 G 4 02	G IV - m-4/14	Entwicklung von Umsatz und Beschäftigten im Gastgewerbe - April 2014 -	1,50
3 H 1 01	H I - m-12/13	Straßenverkehrsunfälle - Dezember 2013 - Vorläufige Ergebnisse	6,00
3 H 1 01	H I - m-1/14	Straßenverkehrsunfälle - Januar 2014 - Vorläufige Ergebnisse	6,00
3 H 1 05	H I - vj-1/14	Fahrgäste und Beförderungsleistungen im Schienennahverkehr und im gewerblichen Omnibusverkehr - I. Quartal 2014 -	1,50
3 H 2 01	H II - m-2/14	Binnenschifffahrt - Februar 2014 -	4,00
3 P 1 02	P I - j/13	Entstehung und Verwendung des Bruttoinlandsprodukts sowie Einkommen der privaten Haushalte - 1991 bis 2013; Stand: Frühjahr 2014 -	8,50

1) Veröffentlichung als PDF-Datei kostenfrei erhältlich - bei Bestellung bitte die erste Stelle der Bestellnummer durch eine „6“ ersetzen