

# STATISTISCHE BERICHTE

A IV  
j/09

Bestellnummer:  
3A402



## Gesundheitswesen

### Gestorbene nach Todesursachen, Geschlecht und Altersgruppen

Jahr 2009



SACHSEN-ANHALT

Statistisches Landesamt

Herausgabemonat: November 2010

Zu beziehen durch das  
Statistische Landesamt Sachsen-Anhalt  
Dezernat Öffentlichkeitsarbeit  
Postfach 20 11 56  
06012 Halle (Saale)

Preis: 7,50 EUR (kostenfrei als PDF-Datei verfügbar – Bestellnummer: 6A402)

Inhaltliche Verantwortung:

Dezernat: Wirtschaftsrechnungen, Soziales, Wohngeld, Gesundheitswesen  
Herr Gödicke  
Telefon: 0345 2318-401

Auskünfte erhalten Sie unter:

Telefon: 0345 2318-777  
Telefon: 0345 2318-715  
Telefon: 0345 2318-716  
  
Telefax: 0345 2318-913  
Internet: <http://www.statistik.sachsen-anhalt.de>  
E-Mail: [info@stala.mi.sachsen-anhalt.de](mailto:info@stala.mi.sachsen-anhalt.de)

Vertrieb:

Telefon: 0345 2318-718  
E-Mail: [shop@stala.mi.sachsen-anhalt.de](mailto:shop@stala.mi.sachsen-anhalt.de)

Druck: Statistisches Landesamt Sachsen-Anhalt

© Statistisches Landesamt Sachsen-Anhalt, Halle (Saale), 2010

Auszugsweise Vervielfältigung und Verbreitung mit Quellenangabe gestattet.

Bibliothek und Besucherdienst (Merseburger Straße 2):

Montag bis Donnerstag: 9.00 Uhr bis 15.30 Uhr  
Freitag: 9.00 Uhr bis 13.00 Uhr } möglichst nach Vereinbarung

Telefon: 0345 2318-714  
E-Mail: [bibliothek@stala.mi.sachsen-anhalt.de](mailto:bibliothek@stala.mi.sachsen-anhalt.de)

# Statistischer Bericht

Gestorbene nach Todesursachen,  
Geschlecht und Altersgruppen

Jahr 2009

Land Sachsen-Anhalt

# Inhaltsverzeichnis

Seite

<b>Vorbemerkungen</b>	<b>4</b>
Ziel der Statistik	4
Erfassungsgrundlage	4
Rechtsgrundlage	4
Begriffserläuterungen	5
<b>Zur Sterblichkeit in Sachsen-Anhalt 2009</b>	<b>6</b>
Anteile der Altersgruppen an den Sterbefällen 2009 nach Geschlecht	7
Sterbefälle 2009 nach Altersgruppen und Geschlecht	7
Sterbefälle 1970 bis 2009 nach Geschlecht	8
Sterbefälle 1999 bis 2009 nach Altersgruppen und Geschlecht	10
<b>Zu den Todesursachen in Sachsen-Anhalt 2009</b>	<b>11</b>
Sterbefälle 2009 nach Todesursachen und Geschlecht	12
Sterbefälle 2009 nach ausgewählten Todesursachen, Altersgruppen und Geschlecht	14
Sterbefälle je 100 000 der Bevölkerung nach ausgewählten Todesursachen, Altersgruppen und Geschlecht	15
Sterbefälle in den kreisfreien Städten und Landkreisen in Sachsen-Anhalt 2009 nach ausgewählten Todesursachen und Geschlecht	17
Sterbefälle je 100 000 der Bevölkerung in den kreisfreien Städten und Landkreisen in Sachsen-Anhalt 2009 nach ausgewählten Todesursachen und Geschlecht	19
Sterbefälle 1999 bis 2009 nach Todesursachen und Geschlecht	22
Sterbefälle je 100 000 der Bevölkerung 1999 bis 2009 nach Todesursachen und Geschlecht	24
Sterbefälle durch Krankheiten des Kreislaufsystems 2009 nach Altersgruppen und Geschlecht	27
Sterbefälle durch Krankheiten des Kreislaufsystems 1999 bis 2009 nach Geschlecht	28
Sterbefälle je 100 000 der Bevölkerung durch Krankheiten des Kreislaufsystems 1999 bis 2009 nach Geschlecht	29
Sterbefälle durch Neubildungen 2009 nach Altersgruppen und Geschlecht	31
Sterbefälle durch Neubildungen 1999 bis 2009 nach Geschlecht	32
Sterbefälle je 100 000 der Bevölkerung durch Neubildungen 1999 bis 2009 nach Geschlecht	33
Nichtnatürliche Sterbefälle 2009 nach ausgewählten Verletzungen, Altersgruppen und Geschlecht	35
Unfalltote 2009 nach Unfallkategorien, Altersgruppen und Geschlecht	36
Unfalltote je 100 000 der Bevölkerung 2009 nach Unfallkategorien, Altersgruppen und Geschlecht	36
Unfälle 1999 bis 2009 nach Unfallkategorien und Geschlecht	38
Unfälle je 100 000 der Bevölkerung 1999 bis 2009 nach Unfallkategorien und Geschlecht	38
Nichtnatürliche Sterbefälle 2009 nach äußerer Ursache und Geschlecht	39
Nichtnatürliche Sterbefälle 2009 nach äußerer Ursache, Altersgruppen und Geschlecht	40
Alkoholbedingte Sterbefälle 2004 und 2009 im Vergleich	43
Alkoholbedingte Sterbefälle 2004 und 2009 nach Altersgruppen im Vergleich	43
Mittleres Sterbealter 2003 bis 2009 nach ausgewählten Todesursachen und Geschlecht	45
Mittleres Sterbealter 1990 bis 2009 nach Geschlecht	47
Vermeidbare Sterbefälle 2004 und 2009 im Vergleich	47

<b>Zur Säuglingssterblichkeit in Sachsen-Anhalt 2009</b>	<b>47</b>
Säuglingssterbefälle und Säuglingssterblichkeit nach Lebensdauer	48
Säuglingssterbefälle nach Geburtsgewicht	48
Säuglingssterbefälle 1970 bis 2009 nach Geschlecht	49
Säuglingssterblichkeit 1999 bis 2009 nach Geschlecht	51
<b>Zu den Todesursachen bei den Säuglingen in Sachsen-Anhalt 2009</b>	<b>51</b>
Säuglingssterbefälle 2009 nach Todesursachen und Geschlecht	52
Säuglingssterbefälle 1999 bis 2009 nach Todesursachen und Geschlecht	54
Säuglingssterbefälle je 100 000 Lebendgeborene 1999 bis 2009 nach Todesursachen und Geschlecht	55
Müttersterbefälle 1999 bis 2009	57
<b>Zur Kindersterblichkeit in Sachsen-Anhalt 2009</b>	<b>57</b>
Kindersterbefälle nach Altersgruppen und Geschlecht	57
Kindersterblichkeit je 10 000 Kinder nach Altersgruppen und Geschlecht	57
Kindersterbefälle 1999 bis 2009 nach Altersgruppen und Geschlecht	60
Kindersterblichkeit je 100 000 Kinder 1999 bis 2009 nach Altersgruppen und Geschlecht	60
<b>Zu den Todesursachen bei den Kindern</b>	<b>60</b>
Kindersterbefälle 2009 nach Todesursachen und Geschlecht	62
Kindersterbefälle 1999 bis 2009 nach Todesursachen und Geschlecht	64
Kindersterblichkeit je 100 000 Kinder 1999 bis 2009 nach Todesursachen und Geschlecht	65
<b>Grafiken:</b>	
Grafik: Sterblichkeit 1970 - 2009	9
Grafik: Sterbefälle 2009 nach ausgewählten Todesursachen und Geschlecht	13
Grafik: Sterbefälle 2009 nach Todesursachen und Altersgruppen	16
Grafik: Sterbefälle in den kreisfreien Städten und Landkreisen in Sachsen-Anhalt 2009 nach ausgewählten Todesursachen	21
Grafik: Sterbefälle 1999 - 2009 nach Todesursachen und Geschlecht	26
Grafik: Sterbefälle durch Krankheiten des Kreislaufsystems 1998 - 2009 nach Geschlecht	30
Grafik: Sterbefälle durch Neubildungen 1998 - 2009 nach Geschlecht	34
Grafik: Unfalltote 2009 nach Unfallkategorien und Geschlecht	37
Grafik: Suizide 2009 nach äußerer Ursache, Geschlecht und Altersgruppen	41
Grafik: Suizide je 100 000 der Bevölkerung 1980 - 2009	42
Grafik: Alkoholbedingte Sterblichkeit 1980 - 2009 nach Geschlecht	44
Grafik: Säuglingssterblichkeit 1970 - 2009 nach Geschlecht	50
Grafik: Säuglingssterbefälle 2009 nach Todesursachen und Geschlecht	53
Grafik: Säuglingssterbefälle 1998 - 2009 nach Todesursachen und Geschlecht	56
Grafik: Kindersterblichkeit 1981 - 2009 nach Geschlecht	58
Grafik: Kindersterbefälle und Kindersterblichkeit 1981 - 2009	59
Grafik: Kindersterbefälle 2009 nach Todesursachen und Geschlecht	61
Grafik: Kindersterbefälle 1998 - 2009 nach Todesursachen und Geschlecht	63

## Vorbemerkungen

### Ziel der Statistik

Die Todesursachenstatistik ist mangels umfassender Morbiditätsstatistiken die am weitesten verbreitete Statistik zur Analyse der quantitativen Bedeutung einzelner Krankheiten. Aufgabe der Todesursachenstatistik ist es, eine Übersicht über die vorherrschenden Todesursachen einer Region zu geben.

Diese Statistik ist die elementare Grundlage zur Ermittlung wichtiger Gesundheitsindikatoren und bietet vielfältige Analysemöglichkeiten zur Beurteilung und Bewertung des Gesundheitszustandes der Bevölkerung.

Sie ermöglicht eine fundierte Todesursachenforschung, die die Einflussfaktoren der todesursachenspezifischen Sterblichkeit, ihre regionalen Besonderheiten und Veränderungen im Laufe der Zeit untersucht.

Aus den Ergebnissen werden Handlungsempfehlungen und Strategien z.B. für die Gesundheitspolitik und die epidemiologische Forschung abgeleitet. Im Kern geht es um die Frage, durch welche präventiven und medizinisch-kurativen Maßnahmen die Lebenserwartung und -qualität der Bevölkerung erhöht werden kann.

### Erfassungsgrundlage

Erfassungsgrundlage für die Todesursachenstatistik sind die vom Leichenschauarzt ausgestellte Todesbescheinigung sowie die vom Standesbeamten aufgrund der Todesfallanzeige erstellte Sterbefallzählkarte. Totgeburten, nachträglich beurkundete Kriegssterbefälle und gerichtliche Todeserklärungen sind in der Todesursachenstatistik nicht enthalten.

Die Todesursachenstatistik wird nach den Regeln der Weltgesundheitsorganisation (WHO) unikausal aufbereitet, d.h. von den Angaben zur Todesursache im Totenschein, die als Kausalkette von dem unmittelbar zum Tode führenden Leiden bis zum Grundleiden zurückführen, wird nur dieses Grundleiden für die Statistik herangezogen und signiert. Dies bedarf jedoch großer Genauigkeit und Korrektheit des Leichenschauarztes bei der Ausstellung der Todesbescheinigung.

Um überregionale Vergleiche der Sterblichkeit zu ermöglichen, ist eine weltweit einheitliche Erfassung und Klassifizierung der Todesursachen unerlässlich. Aus diesem Grund erfolgt die Signierung der Todesursachen anhand der von der WHO verabschiedeten "Internationalen statistischen Klassifikation der Krankheiten und verwandter Gesundheitsprobleme", in der Bundesrepublik

Deutschland seit dem 01.01.1998 in der Fassung der 10. Revision (ICD-10).

In der amtlichen Todesursachenstatistik wurden in den Jahren 1980 bis 1997 Todesursachen nach der 9. Revision der ICD signiert. Das bedeutet, dass Zeitreihen nicht (bzw. noch nicht) problemlos fortgesetzt werden können - aus den ehemals 17 Todesursachenklassen wurden jetzt 20 - zumal ein praktikabler „Umsteiger“ nicht vorliegt. Wenn hier trotzdem der Versuch unternommen wird, Zeitreihen beginnend ab dem Jahr 1980 anzubieten, muss man sich der o.g. Unzulänglichkeiten bewusst sein.

Das Kapitel XX "Äußere Ursachen von Morbidität und Mortalität", das in den vorangegangenen Revisionen der ICD als ergänzende Klassifikation bestand, ermöglicht die Klassifizierung von Umweltereignissen und Umständen als Ursache von Verletzungen, Vergiftungen und anderen schädlichen Wirkungen. Dieser Zustand wird mit einer Schlüsselnummer aus dem Kapitel XIX "Verletzungen, Vergiftungen und bestimmte andere Folgen äußerer Ursachen (S00-T98)" klassifiziert.

Neben der Todesursache werden Alter, Geschlecht und letzter Hauptwohnsitz des Verstorbenen sowie bei nichtnatürlichen Todesursachen außerdem die äußeren Ursachen (Unfälle und sonstige Gewaltwirkungen) erfasst. Bei Unfällen werden zusätzlich die Unfallkategorie (z.B. häuslicher Unfall, Verkehrsunfall usw.) registriert.

Bei gestorbenen Säuglingen wird die Überlebensdauer in Stunden, Tagen und Monaten nachgewiesen.

Die Todesursachenstatistik umfasst alle im Berichtsjahr Gestorbenen mit Hauptwohnsitz in Sachsen-Anhalt, unabhängig vom Sterbeort.

### Rechtsgrundlage

Gesetz über die Statistik für Bundeszwecke vom 22. Januar 1987 (BGBl. I S. 462, 565), zuletzt geändert durch Artikel 3 des Gesetzes vom 07. September 2007 (BGBl. I S. 2246) in Verbindung mit dem Gesetz über die Statistik der Bevölkerungsbewegung und die Fortschreibung des Bevölkerungsstandes in der Fassung der Bekanntmachung vom 14. März 1980 (BGBl. I S. 308). Zu berücksichtigen sind das Meldegesetz des Landes Sachsen-Anhalt in der Fassung vom 11. August 2004 (GVBl. LSA S. 506), das Personenstandsgesetz in der im BGBl. III, Gliederungsnr. 211-1, veröffentlichten bereinigten Fassung, einschließlich späterer Änderungen, das Gesetz über das Leichen-, Bestattungs- und Friedhofswesen des Landes Sachsen-Anhalt (BestattG LSA) vom 05. Februar 2002 (GVBl. LSA

Nr. 8 S. 45) und die Bestattungsverordnung vom 26. Januar 2005 (GVBl. LSA Nr. 6 S. 35).

## Begriffserläuterungen

**Allgemeine Sterbeziffern:** Um Fehlinterpretationen zu vermeiden, die beim Vergleich von Absolutzahlen auftreten können, lassen sich mit Hilfe der mittleren Jahresbevölkerung nach der Formel

$$\frac{\text{Anzahl der gestorbenen Männer bzw. Frauen im Alter } a}{\text{Mittlere männliche bzw. weibliche Bevölkerung im Alter } a} \times 100\,000$$

geschlechts- und altersspezifische Sterbeziffern (Sterbefälle je 100 000 Lebenden gleichen Geschlechts und Alters) für jede Todesursache einzeln und insgesamt berechnen.

**Fehlgeburt:** Eine Fehlgeburt, auch Abort genannt, ist als eine vorzeitige Beendigung der Schwangerschaft mit oder ohne Ausstoßung der abgestorbenen Frucht mit einem Gewicht unter 500 g und vor Beginn der 24. Schwangerschaftswoche definiert. Eine Fehlgeburt unterliegt, anders als die Totgeburt, nicht der standesamtlichen Meldepflicht.

**Frühsterblichkeit:** Sterbeziffer, die die Zahl der gestorbenen Säuglinge je 1 000 Lebendgeborene in den ersten 7 Lebenstagen angibt. Sie betrifft vor allem Kinder, die frühgeboren und untergewichtig sind, mit Fehlbildungen zur Welt kommen oder unter den Folgen von Schwangerschafts- und Geburtskomplikationen leiden.

**Gestorbene:** Die Begriffe Gestorbene und Sterbefälle sind inhaltlich identisch. Nicht berücksichtigt werden Totgeborene, nachträglich vom Standesamt beurkundete Sterbefälle aus früheren Jahren (Kriegssterbefälle) und gerichtliche Todeserklärungen.

**Kindersterblichkeit:** Sterbeziffer, die die Zahl der gestorbenen Kinder im Alter von 1 bis unter 15 Jahren angibt.

**Lebendgeborene:** Geborene, bei denen nach der Scheidung vom Mutterleib entweder das Herz geschlagen oder die Nabelschnur pulsiert oder die natürliche Lungenatmung eingesetzt hat. Die Begriffe Lebendgeborene und Lebendgeburten unterscheiden sich inhaltlich nicht.

**Mittleres Sterbealter:** Zur Errechnung des mittleren Sterbealters wurde, beginnend mit dem Berichtsjahr 2004, eine neue Berechnungsmethode angewandt. Bis dahin erfolgte die Berechnung über die fiktiven Altersgruppenmitten mit Ausnahme der unter 1-Jährigen und über 90-Jährigen. Für diese beiden

Flügelgruppen wurden die Werte 0,188 bzw. 93,653 definiert. Bei dieser Methode wird von einer Gleichverteilung innerhalb der Altersgruppen ausgegangen. Das errechnete mittlere Sterbealter ist dadurch in geringem Maße ungenau. Beginnend ab dem Berichtsjahr 2004 erfolgt deshalb die Berechnung über die Summierung der Altersjahre pro Fall in der jeweils gewünschten Altersgruppe mit Ausnahme der unter 1-Jährigen (= 0,188). Auf eine nachträgliche Neuberechnung bis einschließlich 2003 wurde hier verzichtet.

**Müttersterbefall:** Als Müttersterbefall gilt der Tod jeder Frau während der Schwangerschaft oder innerhalb von 42 Tagen nach Beendigung der Schwangerschaft, unabhängig von Dauer und Sitz der Schwangerschaft. Dabei gilt jede Ursache, die in Beziehung zur Schwangerschaft oder deren Behandlung steht oder durch diese verschlechtert wird, nicht aber Unfälle oder zufällige Ereignisse.

**Nachsterblichkeit:** Sterbeziffer, die die Zahl der gestorbenen Säuglinge je 1 000 Lebendgeborene im Alter von 28 bis 364 Tagen angibt.

**Perinatale Mortalität:** Die perinatale Mortalität oder perinatale Sterblichkeit gibt die Anzahl der Todesfälle in der Perinatalperiode an, also dem Zeitraum zwischen der 28. Schwangerschaftswoche und dem 7. Tag nach der Geburt. Diese Zahl wird dabei auf die Gesamtzahl von 1000 Lebend- und Totgeborenen bezogen und nach der Formel

$$\frac{\text{Anzahl der Totgeborenen und Zahl der in den ersten 7 Lebenstagen Gestorbenen}}{\text{Anzahl der Lebend- und Totgeborenen}} \times 1\,000$$

berechnet. Die perinatale Sterblichkeit ist eindeutig eine Sterbeziffer. Systematisch steht sie allerdings zwischen Geburten- und Sterbestatistik, da die Totgeborenen definitionsgemäß zu den Geburten und nicht zu den Sterbefällen zählen.

**Säuglinge:** Kinder im Alter von 0 bis unter 1 Jahr, d.h. Kinder von der Geburt bis vor Vollendung des 1. Lebensjahres.

**Säuglingssterblichkeit:** Findet ihren Ausdruck in der Säuglingssterbeziffer, die die Zahl der gestorbenen Säuglinge auf 1 000 Lebendgeborene des gleichen Zeitraumes bezieht. Die Höhe der Säuglingssterblichkeit ist abhängig von zahlreichen biologischen, medizinischen und sozialen Faktoren, die bei einer Analyse als Merkmal benutzt werden, z.B. Geschlecht, Alter, Geburtsgewicht, Todesursache, Legitimität der Mutter.

**Spätsterblichkeit:** Sterbeziffer, die die Zahl der gestorbenen Säuglinge je 1 000 Lebendgeborene im Alter von sieben bis 27 Tagen angibt.

**Totgeborene:** Neugeborene, bei denen nach der Scheidung vom Mutterleib weder das Herz geschlagen, die Nabelschnur pulsiert oder die natürliche Lungenatmung eingesetzt hat, deren Geburtsgewicht aber mindestens 500 g betrug.

**Totgeborenenrate:** Totgeborene je 1 000 Geborene (Lebend- und Totgeborene).

**Vermeidbare Sterbefälle:** Als vermeidbare Sterbefälle werden Sterbefälle bezeichnet, die bei angemessener Krankheitsprävention oder Therapie hätten verhindert werden können. Die Kennziffer der vermeidbaren Sterbefälle richtet sich im Wesentlichen nach einem Konzept des Sachverständigenrates für die Konzertierte Aktion im Gesundheitswesen. Danach gelten spezifische Todesursachen in bestimmten Altersgruppen als vermeidbar. Die vermeidbaren Sterbefälle werden je 100.000 Einwohner angegeben.

**Arbeitsunfall:** Diese Unfallkategorie beinhaltet Unfälle von Erwerbstätigen in Ausübung ihrer Erwerbstätigkeit, ausgenommen Unfälle auf dem Weg zur Arbeit. Erfolgt der Verkehrsunfall in der Ausübung der Arbeit (z.B. Busfahren) so ist dieser Unfall als "Arbeitsunfall" anzusehen.

**Schulunfall:** Diese Unfallkategorie beinhaltet Unfälle von Kindern und Jugendlichen im Kindergarten, innerhalb der Schule oder Hochschule oder bei schulischen Veranstaltungen außerhalb des Schulgeländes, ausgenommen Unfälle auf dem Weg zur Schule.

**Verkehrsunfall:** Diese Unfallkategorie beinhaltet

Unfälle im öffentlichen Verkehr, auch auf privaten Verkehrswegen (Straße, Schiene, Wasser, Luft) einschließlich der Unfälle auf dem Weg zur Arbeit.

**Häuslicher Unfall:** Diese Unfallkategorie beinhaltet die Unfälle im häuslichen Bereich, die sich bei hauswirtschaftlicher oder sonstiger Tätigkeit ereignen. Auszugrenzen sind Arbeitsunfälle im häuslichen Bereich (siehe Definition „Arbeitsunfall“). Unfälle von Hausfrauen bei ihrer Tätigkeit sind hingegen häusliche Unfälle.

**Sport- oder Spielunfall:** Diese Unfallkategorie beinhaltet Unfälle, die sich während der Freizeit, bei Sport und Spiel, bei einer Hobbytätigkeit oder bei einer sonstigen Freizeitbeschäftigung ereignen, sofern diese nicht als Arbeits-, Schul- oder als häuslicher Unfall anzusehen sind.

**Sonstiger Unfall:** Diese Kategorie umfasst alle sonst nicht einzuordnenden Unfälle bzw. Unfälle unbekannter Kategorie.

#### Zeichenerklärung:

- Nichts vorhanden, das Zeichen " - " steht für den mathematisch exakten Wert Null.
- 0 Weniger als die Hälfte von 1 in der letzten besetzten Stelle, jedoch mehr als nichts.
- x Tabellenfach gesperrt, weil Aussage nicht sinnvoll.

## Zur Sterblichkeit in Sachsen-Anhalt 2009

Im Jahr 2009 starben bundesweit insgesamt 30 480 Personen mit Hauptwohnsitz in Sachsen-Anhalt, davon waren 14 690 männlichen sowie 15 790 weiblichen Geschlechts.

Damit starben im aktuellen Berichtsjahr insgesamt 575 Personen bzw. 1,9 % mehr als im Vorjahr, davon 346 männliche und 229 weibliche Personen. Das bedeutet eine leichte Zunahme der Sterblichkeit gegenüber dem Jahr 2008.

Je 100 000 Einwohner Sachsen-Anhalts verstarben im Berichtsjahr 1 287 Personen, im Vorjahr 1 247 Personen und vor zehn Jahren 1 129 Personen. Betrachtet man den Zeitraum der letzten zehn Jahre, so stellt man eine Zunahme der Sterblichkeit fest. Dabei gibt es keine geschlechtsspezifischen Unterschiede. Starben 1999 noch 1 088 Männer bzw. 1 167 Frauen je 100 000 der Bevölkerung, so waren es in diesem Berichtsjahr schon 1 267 Männer bzw. 1 306 Frauen.

Insgesamt war auch 2009 - wie in den vergangenen Jahren - die Sterblichkeit der weiblichen Personen höher als die der männlichen Personen. Bedingt durch die Altersstruktur und einen Frauenüberschuss von 2,1 %, verstarben 7,0 % mehr Frauen als Männer.

Die Entwicklung der Altersstruktur in Sachsen-Anhalt beeinflusst auch die Anteile an den Gesamtsterbefällen in den Altersgruppen. So stellte die Altersgruppe 75 und mehr Jahre mit 61,3 % die meisten Sterbefälle, 1999 lag deren Anteil noch bei 55,0 % aller Sterbefälle. Seit Jahren ist in allen Altersgruppen außer der der 80-Jährigen und mehr Jahre eine wesentlich höhere Zahl an männlichen Verstorbenen zu beobachten.



### Anteile der Altersgruppen an den Sterbefällen 2009 nach Geschlecht

Altersgruppe von ... bis unter ... Jahren	Sterbefälle					
	insgesamt		männlich		weiblich	
	absolut	in %	absolut	in %	absolut	in %
unter 1	49	0,2	29	0,2	20	0,1
1 - 15	36	0,1	21	0,1	15	0,1
15 - 35	263	0,9	186	1,3	77	0,5
35 - 55	2 108	6,9	1 501	10,2	607	3,8
55 - 75	9 330	30,6	6 054	41,2	3 276	20,8
75 und mehr	18 694	61,3	6 899	47,0	11 795	74,7
<b>Insgesamt</b>	<b>30 480</b>	<b>100</b>	<b>14 690</b>	<b>100</b>	<b>15 790</b>	<b>100</b>

### Sterbefälle 2009 nach Altersgruppen und Geschlecht

Altersgruppe von ... bis unter ... Jahren	Sterbefälle			Sterbefälle je 1 000 der mittleren Bevölkerung		
	insgesamt	männlich	weiblich	insgesamt	männlich	weiblich
unter 1	49	29	20	2,82	3,25	2,37
1 - 2	8	6	2	0,46	0,67	0,23
2 - 3	4	2	2	0,23	0,23	0,24
3 - 4	3	2	1	0,18	0,23	0,12
4 - 5	3	-	3	0,18	-	0,36
5 - 10	9	6	3	0,11	0,14	0,07
10 - 15	9	5	4	0,12	0,13	0,11
15 - 18	14	9	5	0,30	0,38	0,22
18 - 20	20	16	4	0,38	0,58	0,16
20 - 25	71	48	23	0,46	0,59	0,32
25 - 30	74	53	21	0,53	0,69	0,33
30 - 35	84	60	24	0,71	0,94	0,44
35 - 40	145	104	41	1,03	1,41	0,62
40 - 45	339	240	99	1,83	2,52	1,10
45 - 50	634	438	196	3,02	4,11	1,90
50 - 55	990	719	271	5,15	7,44	2,83
55 - 60	1 388	1 004	384	7,48	10,91	4,10
60 - 65	1 273	876	397	9,83	13,97	5,94
65 - 70	2 802	1 842	960	15,88	22,14	10,30
70 - 75	3 867	2 332	1 535	24,31	32,95	17,39
75 - 80	4 472	2 418	2 054	42,52	57,16	32,68
80 - 85	5 530	2 266	3 264	75,32	95,49	65,68
85 - 90	5 388	1 537	3 851	134,38	161,42	125,96
90 - 95	2 001	448	1 553	221,33	264,31	211,41
95 und mehr	1 303	230	1 073	302,39	293,74	304,31
<b>Insgesamt</b>	<b>30 480</b>	<b>14 690</b>	<b>15 790</b>	<b>12,87</b>	<b>12,67</b>	<b>13,06</b>

**Sterbefälle 1970 - 2009 nach Geschlecht**

Jahr	Sterbefälle			Sterbefälle je 1 000 der mittleren Bevölkerung		
	insgesamt	männlich	weiblich	insgesamt	männlich	weiblich
1970	44 918	21 570	23 348	13,95	14,45	13,51
1971	43 045	20 355	22 690	13,39	13,65	13,17
1972	43 683	20 712	22 971	13,62	13,88	13,38
1973	42 933	20 201	22 732	13,46	13,60	13,33
1974	42 773	20 159	22 614	13,48	13,63	13,35
1975	44 990	21 020	23 970	14,28	14,28	14,27
1976	43 226	19 999	23 227	13,81	13,67	13,93
1977	41 826	19 620	22 206	13,42	13,45	13,39
1978	43 459	20 207	23 252	13,99	13,87	14,09
1979	43 554	20 243	23 311	14,07	13,93	14,20
1980	44 448	20 623	23 825	14,41	14,23	14,58
1981	43 258	19 780	23 478	14,08	13,67	14,44
1982	42 306	19 350	22 956	13,84	13,45	14,20
1983	41 628	18 762	22 866	13,65	13,05	14,19
1984	41 595	18 766	22 829	13,68	13,07	14,23
1985	41 930	18 966	22 964	13,85	13,25	14,39
1986	41 887	18 528	23 359	13,90	12,98	14,73
1987	40 128	17 835	22 293	13,34	12,48	14,12
1988	40 009	17 998	22 011	13,31	12,55	14,00
1989	38 127	17 301	20 826	12,73	12,07	13,34
1990	38 711	18 118	20 593	13,39	13,14	13,62
1991	38 203	17 859	20 344	13,41	13,13	13,66
1992	35 754	16 726	19 028	12,73	12,43	13,00
1993	34 838	16 546	18 292	12,49	12,34	12,64
1994	33 816	15 929	17 887	12,21	11,93	12,48
1995	33 519	15 816	17 703	12,19	11,89	12,46
1996	32 639	15 539	17 100	11,95	11,74	12,14
1997	30 892	14 294	16 598	11,38	10,85	11,88
1998	31 011	14 496	16 515	11,53	11,10	11,94
1999	30 059	14 076	15 983	11,29	10,88	11,67
2000	30 175	14 298	15 877	11,46	11,17	11,73
2001	29 621	13 954	15 667	11,40	11,04	11,74
2002	30 159	14 250	15 909	11,76	11,41	12,09
2003	29 632	14 062	15 570	11,69	11,38	11,98
2004	29 008	13 892	15 116	11,56	11,34	11,76
2005	29 277	14 002	15 275	11,79	11,56	12,02
2006	29 151	13 980	15 171	11,87	11,65	12,08
2007	29 392	14 059	15 333	12,11	11,84	12,36
2008	29 905	14 344	15 561	12,47	12,23	12,71
<b>2009</b>	<b>30 480</b>	<b>14 690</b>	<b>15 790</b>	<b>12,87</b>	<b>12,67</b>	<b>13,06</b>

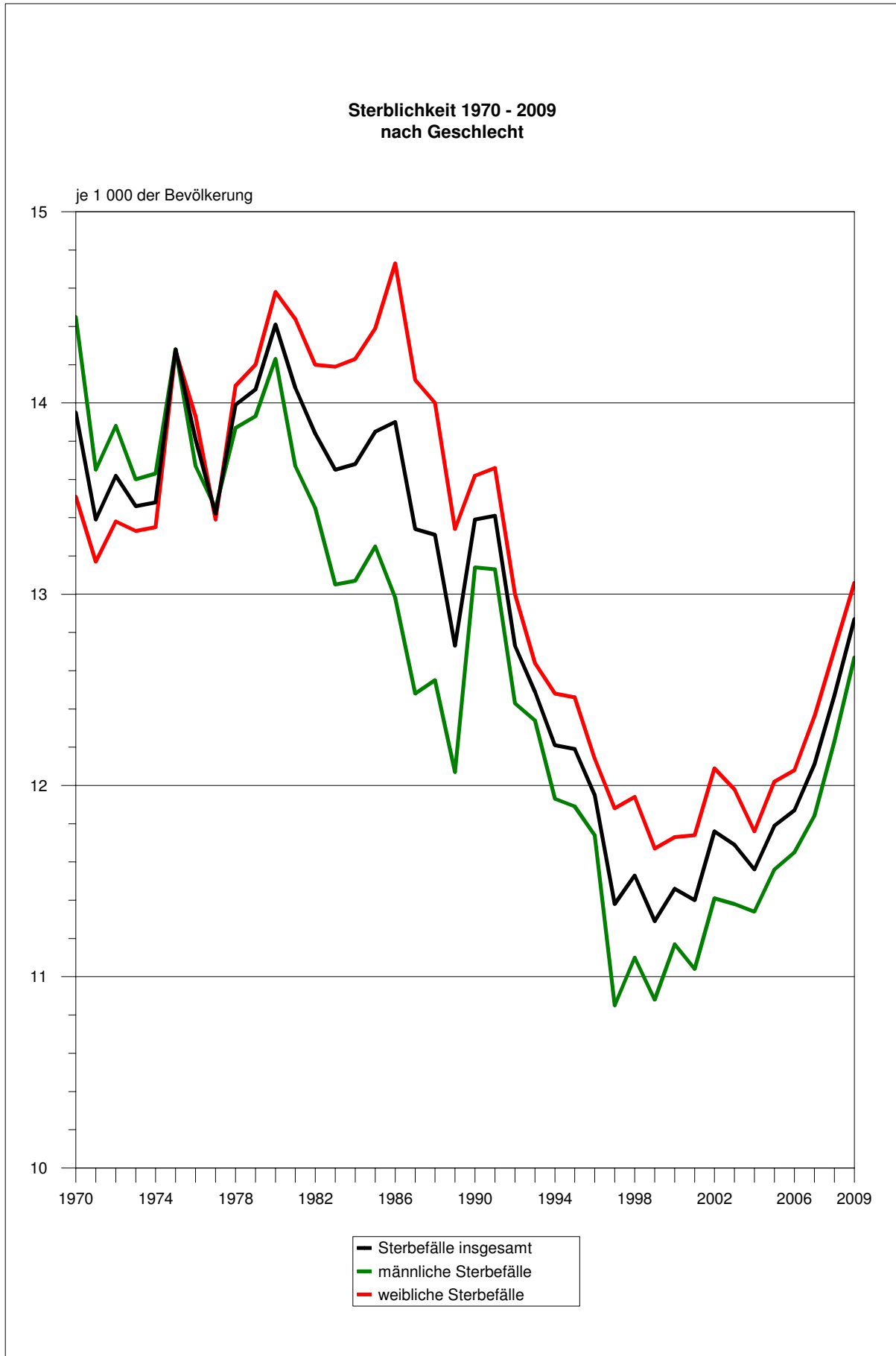



## Zu den Todesursachen in Sachsen-Anhalt 2009

Die Haupttodesursachenklasse stellte 2009 - wie auch in den vergangenen Jahren - mit fast der Hälfte aller Todesfälle (46,3 %) die **Krankheiten des Kreislaufsystems**. Daran starben insgesamt 5 931 Männer und 8 169 Frauen. Bezogen auf 100 000 Einwohner waren im Jahr 2009 insgesamt 595 Personen einem Herz-Kreislaufleiden erlegen. Im Vorjahr verstarben 583 Personen je 100 000 Einwohner an diesem Leiden. Allein an ischämischen Herzkrankheiten, wozu auch der Herzinfarkt zählt, verstarben 6 391 Personen. Herzinfarkt führte bei wesentlich mehr Männern (1 616 Sterbefälle) als Frauen (1 201 Sterbefälle) zum Tode. Dagegen waren vom Schlaganfall fast doppelt soviel Frauen (435 Sterbefälle) wie Männer (242 Sterbefälle) betroffen.

Als zweithäufigste Todesursachenklasse waren die **Neubildungen** mit 26,4 % vertreten, darunter mit 25,7 % die bösartigen Neubildungen („Krebs“). Bezogen auf 100 000 Einwohner starben im Berichtsjahr 340 Personen an Krebserkrankungen. Im Vorjahr waren das noch 331 Personen. Am häufigsten traten hier bösartige Neubildungen im Bereich der Verdauungsorgane mit 33,6 % aller an Krebs Verstorbenen auf, gefolgt vom Lungenkrebs mit 19,4 %. Bei 14,1 % der im Jahr 2009 an Krebs verstorbenen Frauen wurde Brustkrebs als Todesursache festgestellt.

Mit 1 566 Verstorbenen und 5,1 % aller Sterbefälle im Berichtsjahr folgten an dritter Stelle der Todesursachenklassen die **Krankheiten des Verdauungssystems**. Hier fielen wiederum die Leberkrankheiten auf, wobei der männliche Personenanteil aller an diesem Leiden Verstorbenen im Jahr 2009 mehr als zwei Drittel ausmacht. Von den Krankheiten der Leber waren 75,0 % alkoholbedingt. Das entsprach 1,8 % der Gesamtsterbefälle bzw. 23 Personen je 100 000 Einwohner im Berichtsjahr.

Nur knapp hinter den Krankheiten des Verdauungssystems folgten die **Krankheiten des Atmungssystems** mit 1 550 Sterbefällen und einem Anteil von ebenso 5,1 % aller im Berichtsjahr Verstorbenen. Dabei waren insbesondere die chronischen Krankheiten der unteren Atemwege auffällig, die mit 59,0 % aller Atemwegserkrankungen deutlich mehr als die Hälfte ausmachten. Das entsprach 3,0 % der Gesamtsterbefälle bzw. 39 Personen je 100 000 Einwohner im Jahr 2009.

Die weitere Reihenfolge der Todesursachen bestimmten die **Endokrinen, Ernährungs- und Stoffwechselkrankheiten**. Diese Klasse wurde insbesondere vom Diabetes mellitus ("Zuckerkrankheit") geprägt. Nach einem Rückgang im Jahr 2008 auf niedrige 3,3 %, stiegen die

Sterbefälle aufgrund dieses Leidens auf 3,9 % im Berichtsjahr wieder an. Knapp zwei Drittel der an Diabetes mellitus Verstorbenen waren Frauen.

**Verletzungen und Vergiftungen** folgten an sechster Stelle mit 3,9 %. Insgesamt starben 1 191 Personen, davon 746 männliche und 445 weibliche Personen, eines nichtnatürlichen Todes. Im Vergleich zum Vorjahr waren das insgesamt 33 Personen mehr, die bei Unfällen und durch andere Gewalteinwirkungen ihr Leben verloren. Durch Verkehrsunfälle verstarben im Berichtsjahr 177 Personen, davon 125 Männer und 52 Frauen. Gegenüber dem Vorjahr waren das 51 Verkehrstote weniger. Einem Arbeits- oder Schulunfall mit Todesfolge erlagen im Berichtsjahr 21 Männer und lediglich eine Frau. 45,1 % aller tödlichen Unfälle konnten den häuslichen Unfällen zugerechnet werden, überwiegend als Folge eines Sturzes älterer Menschen.

Suizid (Selbsttötung) begingen im Berichtsjahr 290 Männer und 70 Frauen. Damit stieg die Suizidrate erneut an, nachdem diese über mehrere Jahre rückläufig war. Dennoch ist die Suizidrate im Vergleich zu 1999 niedriger. Begingen im Jahr 1999 noch insgesamt 16 Personen (26 Männer, 7 Frauen) je 100 000 Einwohner einen Suizid, waren es 2009 jeweils eine Person weniger.

Die Anzahl der durch Mord und Totschlag Getöteten betrug im Berichtsjahr 29, davon 19 männliche und 10 weibliche Personen. Damit ist auch hier ein Anstieg gegenüber dem Vorjahr festzustellen.

Die Haupttodesursache der Männer und Frauen in der Altersgruppe 75 und mehr Jahre waren die Krankheiten des Kreislaufsystems mit 56,1 %, gefolgt von den Neubildungen mit 19,5 % und den Krankheiten der Atmungsorgane mit 5,5 %. Bei den unter 75-Jährigen sind hingegen die Neubildungen mit 37,5 % die Haupttodesursache. Erst an zweiter Stelle folgen hier mit 30,6 % die Krankheiten des Kreislaufsystems. Verletzungen und Vergiftungen sind mit 45,4 % die häufigste Todesursache bei den unter 35-Jährigen, zum überwiegenden Teil infolge eines Verkehrsunfalls.

Das mittlere Sterbealter betrug im Jahr 2009 insgesamt 75,8 Jahre (71,5 Jahre bei Männern bzw. 79,9 Jahre bei Frauen). Im Jahr 2004 lag dieses noch bei 74,4 Jahren.

Zusammenfassend kann festgestellt werden, dass sich der seit 1990 beobachtete Trend der sinkenden Sterblichkeit seit 1998 nicht mehr fortgesetzt hat. Seit 2004 kann sogar hier wieder von einer Zunahme gesprochen werden.

**Sterbefälle 2009 nach Todesursachen und Geschlecht**

Todesursachenklasse Pos.-Nr. der ICD-10	Sterbefälle					
	insgesamt		männlich		weiblich	
	absolut	in %	absolut	in %	absolut	in %
I Bestimmte infektiöse und parasitäre Krankheiten (A00 - B99)	268	0,9	122	0,8	146	0,9
II Neubildungen (C00 - D48)	8 051	26,4	4 514	30,7	3 537	22,4
dar. Bösartige Neubildungen (C00 - C97)	7 839	25,7	4 414	30,0	3 425	21,7
III Krankheiten des Blutes und des Immunsystems (D50 - D89)	70	0,2	32	0,2	38	0,2
IV Endokrine, Ernährungs- und Stoffwechselkrankheiten (E00 - E90)	1 368	4,5	535	3,6	833	5,3
dar. Diabetes mellitus (E10 - E14)	1 200	3,9	468	3,2	732	4,6
V Psychische und Verhaltensstörungen (F00 - F99)	496	1,6	243	1,6	253	1,6
VI Krankheiten des Nervensystems (G00 - G99)	755	2,5	366	2,5	389	2,5
VII- Krankheiten des Auges und des VIII Ohres (H00 - H95)	-	-	-	-	-	-
IX Krankheiten des Kreislaufsystems (I00 - I99)	14 100	46,3	5 931	40,4	8 169	51,7
dar. Myokardinfarkt (I21, I22)	2 817	9,2	1 616	11,0	1 201	7,6
Chron. ischäm. Herzkrankheit (I25)	3 357	11,0	1 378	9,4	1 979	12,5
Zerebrovaskuläre Krankheiten (I60 - I69)	2 780	9,1	1 024	7,0	1 756	10,0
X Krankheiten des Atmungssystems (J00 - J99)	1 550	5,1	819	5,6	731	4,6
dar. Chronische Krankheiten der unteren Atemwege (J40 - J47)	915	3,0	525	3,6	390	2,5
XI Krankheiten des Verdauungssystems (K00 - K93)	1 566	5,1	846	5,8	720	4,6
dar. Krankheiten der Leber (K70 - K77)	733	2,4	516	3,5	217	1,4
XII- Krankheiten der Haut, des Muskel- XIII Skelett-Systems und des Bindegewebes (L00 - M99)	109	0,3	37	0,2	72	0,5
XIV Krankheiten des Urogenitalsystems (N00 - N99)	567	1,9	230	1,6	337	2,1
XV Schwangerschaft, Geburt und Wochenbett (O00 - O99)	-	-	x	x	-	-
XVI Perinatalperiode (P00 - P96)	19	0,1	10	0,1	9	0,1
XVII Angeb. Fehlbildungen (Q00 - Q99)	65	0,2	30	0,2	35	0,2
XVIII Symptome und abnorme klinische und Laborbefunde, die andernorts nicht klassifiziert sind (R00 - R99)	305	1,0	229	1,6	76	0,5
XIX Verletzungen, Vergiftungen, Folgen äußerer Ursachen (S00 - T98)	1 191	3,9	746	5,1	445	2,8
<b>Insgesamt (A00 - T98)</b>	<b>30 480</b>	<b>100</b>	<b>14 690</b>	<b>100</b>	<b>15 790</b>	<b>100</b>

### Sterbefälle 2009 nach ausgewählten Todesursachen und Geschlecht

#### Männer

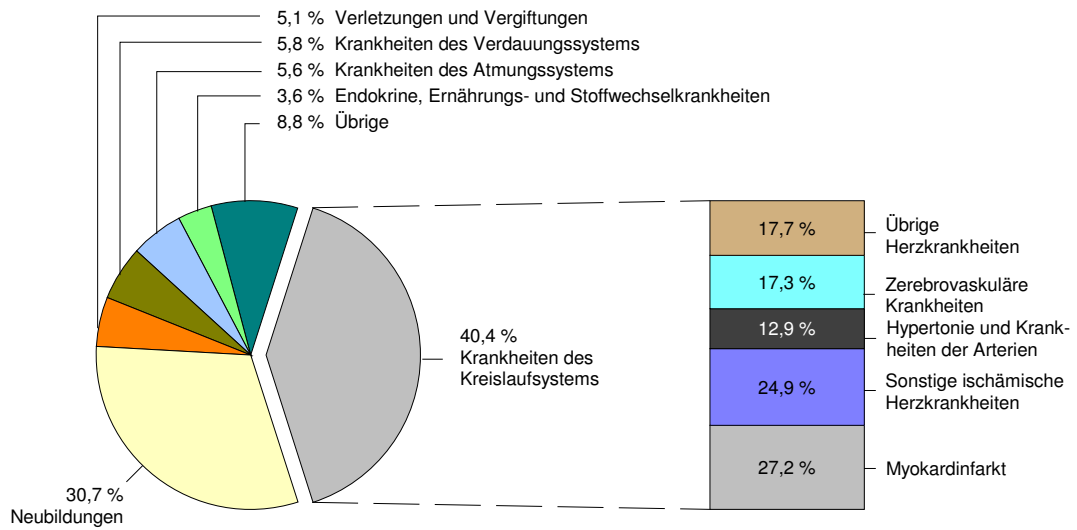

#### Frauen

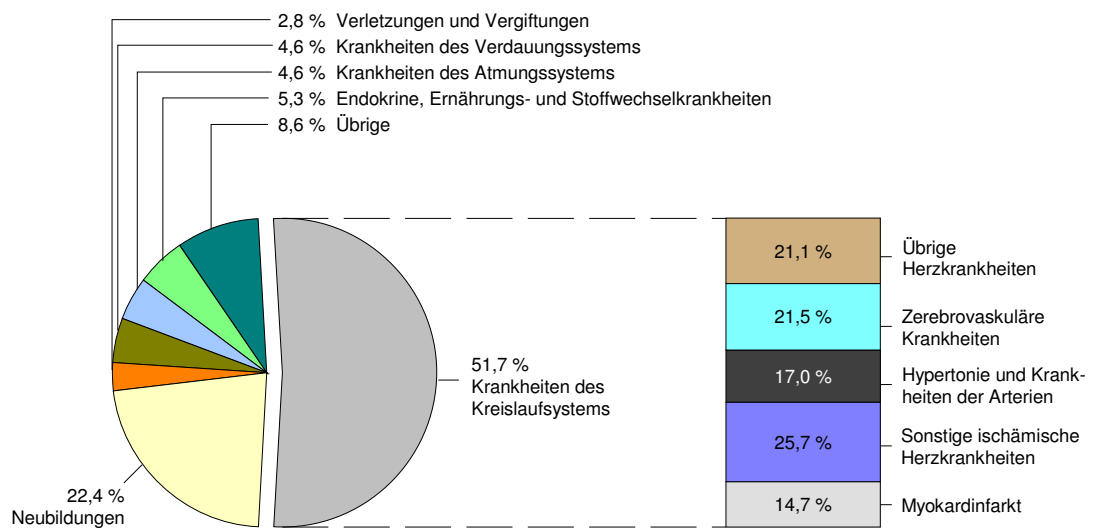

## Sterbefälle 2009 nach ausgewählten Todesursachen, Altersgruppen und Geschlecht

Todesursachenklasse Pos.-Nr. der ICD-10	Ge- schl.	Sterbefälle					
		insgesamt	darunter in den Altersgruppen von ... bis unter ... Jahren				
			1 - 15	15 - 35	35 - 55	55 - 75	75 und mehr
I A00 - B99	i	268	-	5	12	95	155
	m	122	-	2	8	55	56
	w	146	-	3	4	40	99
II C00 - D48	i	8 051	3	36	678	3 698	3 636
	m	4 514	3	18	395	2 326	1 772
	w	3 537	-	18	283	1 372	1 864
dar. C00 - C97	i	7 839	3	36	671	3 638	3 491
	m	4 414	3	18	390	2 295	1 708
	w	3 425	-	18	281	1 343	1 783
dar. C15 - C26	i	2 631	-	4	175	1 207	1 245
	m	1 424	-	2	114	763	545
	w	1 207	-	2	61	444	700
IV E00 - E90	i	1 368	1	8	58	427	874
	m	535	1	6	41	228	259
	w	833	-	2	17	199	615
dar. E10 - E14	i	1 200	-	1	34	377	788
	m	468	-	1	26	206	235
	w	732	-	-	8	171	553
V F00 - F99	i	496	-	8	64	104	320
	m	243	-	6	57	77	103
	w	253	-	2	7	27	217
VI G00 - G99	i	755	5	20	75	215	439
	m	366	2	12	49	122	180
	w	389	3	8	26	93	259
IX I00 - I99	i	14 100	2	23	477	3 105	10 490
	m	5 931	1	16	377	2 119	3 416
	w	8 169	1	7	100	986	7 074
dar. I21, I22	i	2 817	-	8	218	989	1 602
	m	1 616	-	5	174	748	689
	w	1 201	-	3	44	241	913
I60 - I69	i	2 780	1	2	63	538	2 175
	m	1 024	1	-	42	332	648
	w	1 756	-	2	21	206	1 527
X J00 - J99	i	1 550	2	2	55	454	1 034
	m	819	-	1	36	295	484
	w	731	2	1	19	159	550
dar. J40 - J47	i	915	-	1	29	304	581
	m	525	-	-	19	203	303
	w	390	-	1	10	101	278
XI K00 - K93	i	1 566	-	9	300	575	682
	m	846	-	6	232	383	225
	w	720	-	3	68	192	457
dar. K70 - K77	i	733	-	6	239	377	111
	m	516	-	5	187	265	59
	w	217	-	1	52	112	52
XIV N00 - N99	i	567	-	2	11	101	452
	m	230	-	1	7	57	164
	w	337	-	1	4	44	288
XIX S00 - T98	i	1 191	15	137	269	331	433
	m	746	7	110	209	236	179
	w	445	8	27	60	95	254
<b>Insgesamt A00 - T98</b>	<b>i</b>	<b>30 480</b>	<b>36</b>	<b>263</b>	<b>2 108</b>	<b>9 330</b>	<b>18 694</b>
	<b>m</b>	<b>14 690</b>	<b>21</b>	<b>186</b>	<b>1 501</b>	<b>6 054</b>	<b>6 899</b>
	<b>w</b>	<b>15 790</b>	<b>15</b>	<b>77</b>	<b>607</b>	<b>3 276</b>	<b>11 795</b>



**Sterbefälle je 100 000 der Bevölkerung 2009 nach ausgewählten Todesursachen, Altersgruppen und Geschlecht**

Todesursachenklasse Pos.-Nr. der ICD-10	Geschl.	Sterbefälle je 100 000 der mittleren Bevölkerung						
		insgesamt	darunter in den Altersgruppen von ... bis unter ... Jahren					
			1 - 15	15 - 35	35 - 55	55 - 75	75 und mehr	
I A00 - B99	i	11,3	-	1,0	1,6	14,6	66,8	
	m	10,5	-	0,7	2,1	17,8	71,8	
	w	12,1	-	1,3	1,1	11,7	64,3	
II C00 - D48	i	340,0	1,3	7,1	93,2	568,4	1 567,0	
	m	389,4	2,5	6,6	106,1	753,5	2 270,8	
	w	292,6	-	7,6	79,7	401,3	1 210,4	
dar. C00 - C97	i	331,0	1,3	7,1	92,2	559,2	1 504,5	
	m	380,8	2,5	6,6	104,7	743,5	2 188,8	
	w	283,4	-	7,6	79,2	392,8	1 157,8	
dar. C15 - C26	i	111,1	-	0,8	24,1	185,5	536,6	
	m	122,8	-	0,7	30,6	247,2	698,4	
	w	99,9	-	0,8	17,2	129,9	454,5	
IV E00 - E90	i	57,8	0,4	1,6	8,0	65,6	376,7	
	m	46,1	0,8	2,2	11,0	73,9	331,9	
	w	68,9	-	0,8	4,8	58,2	399,3	
dar. E10 - E14	i	50,7	-	0,2	4,7	58,0	339,6	
	m	40,4	-	0,4	7,0	66,7	301,2	
	w	60,6	-	-	2,3	50,0	359,1	
V F00 - F99	i	20,9	-	1,6	8,8	16,0	137,9	
	m	21,0	-	2,2	15,3	24,9	132,0	
	w	20,9	-	0,8	2,0	7,9	140,9	
VI G00 - G99	i	31,9	2,2	3,9	10,3	33,0	189,2	
	m	31,6	1,7	4,4	13,2	39,5	230,7	
	w	32,2	2,7	3,4	7,3	27,2	168,2	
IX I00 - I99	i	595,5	0,9	4,5	65,6	477,3	4 520,9	
	m	511,6	0,8	5,9	101,2	686,5	4 377,6	
	w	675,9	0,9	2,9	28,2	288,4	4 593,5	
dar. I21, I22	i	119,0	-	1,6	30,0	152,0	690,4	
	m	139,4	-	1,8	46,7	242,3	882,9	
	w	99,4	-	1,3	12,4	70,5	592,9	
I60 - I69	i	117,4	0,4	0,4	8,7	82,7	937,4	
	m	88,3	0,8	-	11,3	107,6	830,4	
	w	145,3	-	0,8	5,9	60,3	991,6	
X J00 - J99	i	65,5	0,9	0,4	7,6	69,8	445,6	
	m	70,6	-	0,4	9,7	95,6	620,2	
	w	60,5	1,8	0,4	5,4	46,5	357,1	
dar. J40 - J47	i	38,6	-	0,2	4,0	46,7	250,4	
	m	45,3	-	-	5,1	65,8	388,3	
	w	32,3	-	0,4	2,8	29,5	180,5	
XI K00 - K93	i	66,1	-	1,8	41,2	88,4	293,9	
	m	73,0	-	2,2	62,3	124,1	288,3	
	w	59,6	-	1,3	19,2	56,2	296,8	
dar. K70 - K77	i	31,0	-	1,2	32,9	58,0	47,8	
	m	44,5	-	1,8	50,2	85,8	75,6	
	w	18,0	-	0,4	14,6	32,8	33,8	
XIV N00 - N99	i	23,9	-	0,4	1,5	15,5	194,8	
	m	19,8	-	0,4	1,9	18,5	210,2	
	w	27,9	-	0,4	1,1	12,9	187,0	
XIX S00 - T98	i	50,3	6,5	26,9	37,0	50,9	186,6	
	m	64,4	5,9	40,4	56,1	76,5	229,4	
	w	36,8	7,2	11,4	16,9	27,8	164,9	
<b>Insgesamt A00 - T98</b>	<b>i</b>	<b>1 287,2</b>	<b>15,6</b>	<b>51,5</b>	<b>289,8</b>	<b>1 434,2</b>	<b>8 056,5</b>	
	<b>m</b>	<b>1 267,2</b>	<b>17,7</b>	<b>68,3</b>	<b>403,0</b>	<b>1 961,2</b>	<b>8 841,0</b>	
	<b>w</b>	<b>1 306,4</b>	<b>13,4</b>	<b>32,4</b>	<b>171,0</b>	<b>958,3</b>	<b>7 659,0</b>	

### Sterbefälle 2009 nach Todesursachen und Altersgruppen in %

**1 bis unter 15 Jahre**

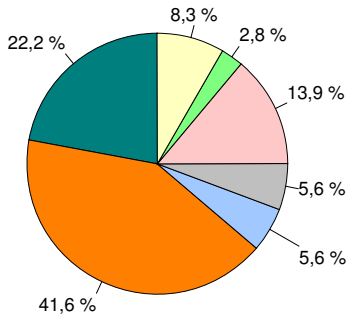

**15 bis unter 35 Jahre**

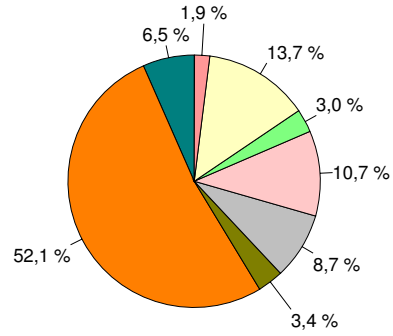

**35 bis unter 55 Jahre**

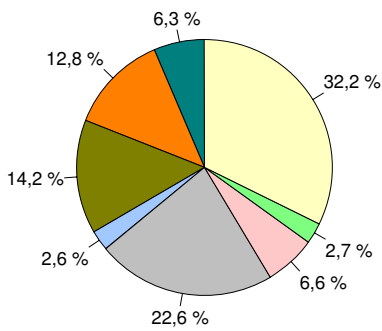

**55 bis unter 75 Jahre**

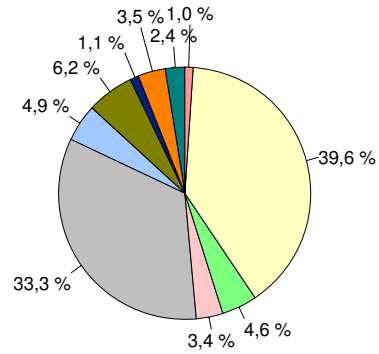

**75 und mehr Jahre**

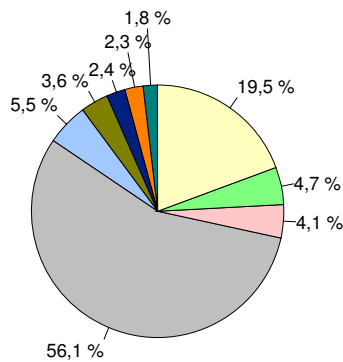

- |   |  |
|---|--|
| <ul style="list-style-type: none"> <li><span style="display: inline-block; width: 15px; height: 15px; background-color: #f08080; border: 1px solid black; margin-right: 5px;"></span> I    Infektiöse und parasitäre Krankheiten</li> <li><span style="display: inline-block; width: 15px; height: 15px; background-color: #ffff00; border: 1px solid black; margin-right: 5px;"></span> II    Neubildungen</li> <li><span style="display: inline-block; width: 15px; height: 15px; background-color: #90ee90; border: 1px solid black; margin-right: 5px;"></span> IV    Endokrine, Ernährungs- und Stoffwechselkrankheiten</li> <li><span style="display: inline-block; width: 15px; height: 15px; background-color: #ffb6c1; border: 1px solid black; margin-right: 5px;"></span> V bis VIII    Psychische Störungen <sup>1)</sup>, Krankheiten des Nervensystems, der Augen und der Ohren</li> <li><span style="display: inline-block; width: 15px; height: 15px; background-color: #a9a9a9; border: 1px solid black; margin-right: 5px;"></span> IX    Krankheiten des Kreislaufsystems</li> </ul> | <ul style="list-style-type: none"> <li><span style="display: inline-block; width: 15px; height: 15px; background-color: #add8e6; border: 1px solid black; margin-right: 5px;"></span> X    Krankheiten des Atmungssystems</li> <li><span style="display: inline-block; width: 15px; height: 15px; background-color: #808000; border: 1px solid black; margin-right: 5px;"></span> XI    Krankheiten des Verdauungssystems</li> <li><span style="display: inline-block; width: 15px; height: 15px; background-color: #00008b; border: 1px solid black; margin-right: 5px;"></span> XIV    Krankheiten des Urogenitalsystems</li> <li><span style="display: inline-block; width: 15px; height: 15px; background-color: #ffa500; border: 1px solid black; margin-right: 5px;"></span> XIX    Verletzungen und Vergiftungen</li> <li><span style="display: inline-block; width: 15px; height: 15px; background-color: #008b8b; border: 1px solid black; margin-right: 5px;"></span>    Übrige</li> </ul> |
|---|--|

1) Psychische Störungen nicht in der Altersgruppe von 1 bis unter 15 Jahren vertreten

Anmerkung: Damit die Grafik übersichtlich bleibt, sind die Anteile der Todesursachenklassen, deren berechnete Werte weniger als 1 ergeben, der Rubrik "Übrige" zugeordnet worden. In der Rubrik "Übrige" sind ebenfalls die hier nicht aufgeführten Todesursachenklassen III, XII, XIII, XV, XVI, XVII und XVIII enthalten. Die Todesursachenklassen V-VIII sind in der Grafik zusammengefasst worden.

### Sterbefälle in den kreisfreien Städten und Landkreisen in Sachsen-Anhalt 2009 nach ausgewählten Todesursachen und Geschlecht

Kreisfreie Stadt Landkreis	Todesursachenklasse (Pos.-Nr. der ICD-10)					
	II (C00 - D48)			IV (E00 - E90)		
	Sterbefälle					
Land	insgesamt	männlich	weiblich	insgesamt	männlich	weiblich
Dessau-Roßlau, Stadt	306	166	140	55	21	34
Halle (Saale), Stadt	777	417	360	105	41	64
Magdeburg, Stadt	763	404	359	105	42	63
Altmarkkreis Salzwedel	269	144	125	62	18	44
Anhalt-Bitterfeld	612	348	264	101	41	60
Börde	551	316	235	131	45	86
Burgenlandkreis	720	407	313	116	42	74
Harz	827	479	348	152	58	94
Jerichower Land	357	190	167	75	25	50
Mansfeld-Südharz	559	319	240	89	34	55
Saalekreis	641	372	269	73	34	39
Salzlandkreis	795	439	356	125	59	66
Stendal	404	241	163	90	39	51
Wittenberg	470	272	198	89	36	53
<b>Sachsen-Anhalt</b>	<b>8 051</b>	<b>4 514</b>	<b>3 537</b>	<b>1 368</b>	<b>535</b>	<b>833</b>

### Noch: Sterbefälle in den kreisfreien Städten und Landkreisen in Sachsen-Anhalt 2009 nach ausgewählten Todesursachen und Geschlecht

Kreisfreie Stadt Landkreis	Todesursachenklasse (Pos.-Nr. der ICD-10)					
	VI (G00 - G99)			IX (I00 - I99)		
	Sterbefälle					
Land	insgesamt	männlich	weiblich	insgesamt	männlich	weiblich
Dessau-Roßlau, Stadt	39	15	24	487	201	286
Halle (Saale), Stadt	74	41	33	1 255	474	781
Magdeburg, Stadt	66	35	31	1 185	497	688
Altmarkkreis Salzwedel	30	11	19	503	211	292
Anhalt-Bitterfeld	46	25	21	1 237	532	705
Börde	59	29	30	1 065	474	591
Burgenlandkreis	64	30	34	1 318	529	789
Harz	87	34	53	1 499	646	853
Jerichower Land	41	21	20	550	234	316
Mansfeld-Südharz	38	17	21	1 010	431	579
Saalekreis	47	20	27	1 054	484	570
Salzlandkreis	73	43	30	1 441	597	844
Stendal	56	26	30	651	275	376
Wittenberg	35	19	16	845	346	499
<b>Sachsen-Anhalt</b>	<b>755</b>	<b>366</b>	<b>389</b>	<b>14 100</b>	<b>5 931</b>	<b>8 169</b>

### Noch: Sterbefälle in den kreisfreien Städten und Landkreisen in Sachsen-Anhalt 2009 nach ausgewählten Todesursachen und Geschlecht

Kreisfreie Stadt Landkreis	Todesursachenklasse (Pos.-Nr. der ICD-10)					
	X (J00 - J99)			XI (K00 - K93)		
Land	Sterbefälle					
	insgesamt	männlich	weiblich	insgesamt	männlich	weiblich
Dessau-Roßlau, Stadt	64	25	39	73	39	34
Halle (Saale), Stadt	159	83	76	152	81	71
Magdeburg, Stadt	123	54	69	130	68	62
Altmarkkreis Salzwedel	72	41	31	62	31	31
Anhalt-Bitterfeld	135	69	66	117	60	57
Börde	91	51	40	111	61	50
Burgenlandkreis	113	69	44	170	84	86
Harz	173	95	78	157	84	73
Jerichower Land	51	28	23	64	35	29
Mansfeld-Südharz	102	54	48	97	53	44
Saalekreis	129	60	69	112	61	51
Salzlandkreis	157	83	74	155	93	62
Stendal	84	48	36	63	39	24
Wittenberg	97	59	38	103	57	46
<b>Sachsen-Anhalt</b>	<b>1 550</b>	<b>819</b>	<b>731</b>	<b>1 566</b>	<b>846</b>	<b>720</b>

### Noch: Sterbefälle in den kreisfreien Städten und Landkreisen in Sachsen-Anhalt 2009 nach ausgewählten Todesursachen und Geschlecht

Kreisfreie Stadt Landkreis	Todesursachenklasse (Pos.-Nr. der ICD-10)					
	XIX (S00 - T98)			Insges. (A00 - T98)		
Land	Sterbefälle					
	insgesamt	männlich	weiblich	insgesamt	männlich	weiblich
Dessau-Roßlau, Stadt	52	34	18	1 156	542	614
Halle (Saale), Stadt	118	66	52	2 863	1 328	1 535
Magdeburg, Stadt	84	46	38	2 669	1 264	1 405
Altmarkkreis Salzwedel	54	37	17	1 115	522	593
Anhalt-Bitterfeld	117	65	52	2 516	1 223	1 293
Börde	87	59	28	2 207	1 094	1 113
Burgenlandkreis	121	72	49	2 764	1 292	1 472
Harz	105	73	32	3 215	1 559	1 656
Jerichower Land	46	31	15	1 261	601	660
Mansfeld-Südharz	86	54	32	2 108	1 020	1 088
Saalekreis	82	50	32	2 271	1 142	1 129
Salzlandkreis	91	69	22	2 989	1 456	1 533
Stendal	58	36	22	1 504	755	749
Wittenberg	90	54	36	1 842	892	950
<b>Sachsen-Anhalt</b>	<b>1 191</b>	<b>746</b>	<b>445</b>	<b>30 480</b>	<b>14 690</b>	<b>15 790</b>

### Sterbefälle je 100 000 der Bevölkerung in den kreisfreien Städten und Landkreisen in Sachsen-Anhalt 2009 nach ausgewählten Todesursachen und Geschlecht

Kreisfreie Stadt Landkreis	Todesursachenklasse (Pos.-Nr. der ICD-10)					
	II (C00 - D48)			IV (E00 - E90)		
Land	Sterbefälle je 100 000 der mittleren Bevölkerung					
	insgesamt	männlich	weiblich	insgesamt	männlich	weiblich
Dessau-Roßlau, Stadt	347,0	391,6	305,7	62,4	49,5	74,2
Halle (Saale), Stadt	334,6	378,2	295,2	45,2	37,2	52,5
Magdeburg, Stadt	331,9	362,8	302,9	45,7	37,7	53,2
Altmarkkreis Salzwedel	295,0	315,9	274,2	68,0	39,5	96,5
Anhalt-Bitterfeld	338,9	394,9	285,5	55,9	46,5	64,9
Börde	303,2	348,9	257,7	72,1	49,7	94,3
Burgenlandkreis	363,9	419,4	310,4	58,6	43,3	73,4
Harz	350,2	415,1	288,2	64,4	50,3	77,9
Jerichower Land	365,5	392,0	339,3	76,8	51,6	101,6
Mansfeld-Südharz	363,3	421,0	307,3	57,8	44,9	70,4
Saalekreis	320,3	375,8	266,0	36,5	34,3	38,6
Salzlandkreis	371,3	419,1	325,6	58,4	56,3	60,4
Stendal	324,5	389,9	260,0	72,3	63,1	81,4
Wittenberg	336,0	395,5	278,4	63,6	52,3	74,5
<b>Sachsen-Anhalt</b>	<b>340,0</b>	<b>389,4</b>	<b>292,6</b>	<b>57,8</b>	<b>46,1</b>	<b>68,9</b>

### Noch: Sterbefälle je 100 000 der Bevölkerung in den kreisfreien Städten und Landkreisen in Sachsen-Anhalt 2009 nach ausgewählten Todesursachen und Geschlecht

Kreisfreie Stadt Landkreis	Todesursachenklasse (Pos.-Nr. der ICD-10)					
	VI (G00 - G99)			IX (I00 - I99)		
Land	Sterbefälle je 100 000 der mittleren Bevölkerung					
	insgesamt	männlich	weiblich	insgesamt	männlich	weiblich
Dessau-Roßlau, Stadt	44,2	35,4	52,4	552,2	474,1	624,5
Halle (Saale), Stadt	31,9	37,2	27,1	540,5	429,8	640,5
Magdeburg, Stadt	28,7	31,4	26,2	515,5	446,3	580,5
Altmarkkreis Salzwedel	32,9	24,1	41,7	551,7	462,8	640,5
Anhalt-Bitterfeld	25,5	28,4	22,7	685,0	603,8	762,5
Börde	32,5	32,0	32,9	586,0	523,4	648,1
Burgenlandkreis	32,3	30,9	33,7	666,1	545,2	782,5
Harz	36,8	29,5	43,9	634,8	559,9	706,5
Jerichower Land	42,0	43,3	40,6	563,0	482,8	642,0
Mansfeld-Südharz	24,7	22,4	26,9	656,4	568,8	741,3
Saalekreis	23,5	20,2	26,7	526,7	488,9	563,6
Salzlandkreis	34,1	41,1	27,4	673,1	569,9	771,9
Stendal	45,0	42,1	47,9	522,9	444,9	599,8
Wittenberg	25,0	27,6	22,5	604,0	503,1	701,7
<b>Sachsen-Anhalt</b>	<b>31,9</b>	<b>31,6</b>	<b>32,2</b>	<b>595,5</b>	<b>511,6</b>	<b>675,9</b>

**Noch: Sterbefälle je 100 000 der Bevölkerung in den kreisfreien Städten und Landkreisen in Sachsen-Anhalt 2009 nach ausgewählten Todesursachen und Geschlecht**

Kreisfreie Stadt Landkreis	Todesursachenklasse (Pos.-Nr. der ICD-10)					
	X (J00 - J99)			XI (K00 - K93)		
Land	Sterbefälle je 100 000 der mittleren Bevölkerung					
	insgesamt	männlich	weiblich	insgesamt	männlich	weiblich
Dessau-Roßlau, Stadt	72,6	59,0	85,2	82,8	92,0	74,2
Halle (Saale), Stadt	68,5	75,3	62,3	65,5	73,5	58,2
Magdeburg, Stadt	53,5	48,5	58,2	56,6	61,1	52,3
Altmarkkreis Salzwedel	79,0	89,9	68,0	68,0	68,0	68,0
Anhalt-Bitterfeld	74,8	78,3	71,4	64,8	68,1	61,6
Börde	50,1	56,3	43,9	61,1	67,4	54,8
Burgenlandkreis	57,1	71,1	43,6	85,9	86,6	85,3
Harz	73,3	82,3	64,6	66,5	72,8	60,5
Jerichower Land	52,2	57,8	46,7	65,5	72,2	58,9
Mansfeld-Südharz	66,3	71,3	61,5	63,0	69,9	56,3
Saalekreis	64,5	60,6	68,2	56,0	61,6	50,4
Salzlandkreis	73,3	79,2	67,7	72,4	88,8	56,7
Stendal	67,5	77,7	57,4	50,6	63,1	38,3
Wittenberg	69,3	85,8	53,4	73,6	82,9	64,7
<b>Sachsen-Anhalt</b>	<b>65,5</b>	<b>70,6</b>	<b>60,5</b>	<b>66,1</b>	<b>73,0</b>	<b>59,6</b>

**Noch: Sterbefälle je 100 000 der Bevölkerung in den kreisfreien Städten und Landkreisen in Sachsen-Anhalt 2009 nach ausgewählten Todesursachen und Geschlecht**

Kreisfreie Stadt Landkreis	Todesursachenklasse (Pos.-Nr. der ICD-10)					
	XIX (S00 - T98)			Insges. (A00 - T98)		
Land	Sterbefälle je 100 000 der mittleren Bevölkerung					
	insgesamt	männlich	weiblich	insgesamt	männlich	weiblich
Dessau-Roßlau, Stadt	59,0	80,2	39,3	1 310,9	1 278,5	1 340,8
Halle (Saale), Stadt	50,8	59,9	42,6	1 232,9	1 204,3	1 258,9
Magdeburg, Stadt	36,5	41,3	32,1	1 161,1	1 135,1	1 185,4
Altmarkkreis Salzwedel	59,2	81,2	37,3	1 222,9	1 145,0	1 300,7
Anhalt-Bitterfeld	64,8	73,8	56,2	1 393,3	1 388,0	1 398,4
Börde	47,9	65,1	30,7	1 214,3	1 208,0	1 220,5
Burgenlandkreis	61,2	74,2	48,6	1 396,9	1 331,5	1 459,8
Harz	44,5	63,3	26,5	1 361,6	1 351,1	1 371,6
Jerichower Land	47,1	64,0	30,5	1 290,9	1 240,1	1 340,8
Mansfeld-Südharz	55,9	71,3	41,0	1 370,0	1 346,2	1 393,0
Saalekreis	41,0	50,5	31,6	1 134,8	1 153,6	1 116,4
Salzlandkreis	42,5	65,9	20,1	1 396,1	1 390,0	1 402,0
Stendal	46,6	58,2	35,1	1 208,0	1 221,5	1 194,8
Wittenberg	64,3	78,5	50,6	1 316,7	1 296,9	1 335,8
<b>Sachsen-Anhalt</b>	<b>50,3</b>	<b>64,4</b>	<b>36,8</b>	<b>1 287,2</b>	<b>1 267,2</b>	<b>1 306,4</b>

### Sterbefälle in den kreisfreien Städten und Landkreisen in Sachsen-Anhalt 2009 nach ausgewählten Todesursachen

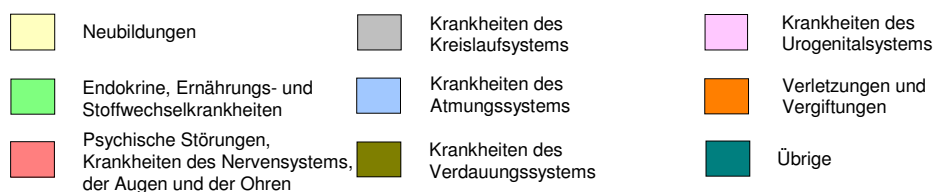
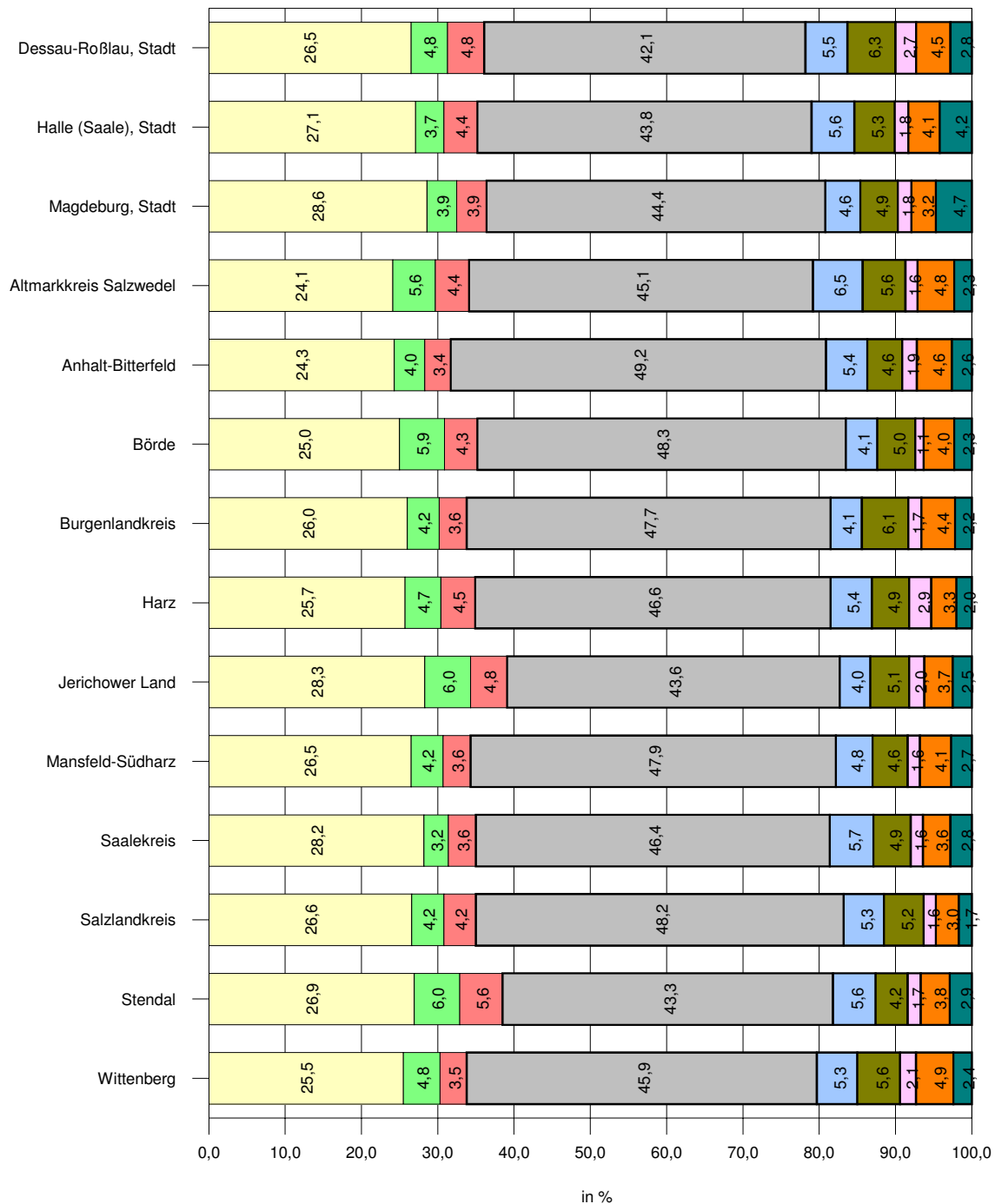

## Sterbefälle 1999 - 2009 nach Todesursachen und Geschlecht

Todesursachen- klasse Pos.-Nr. der ICD-10	Geschl.	Sterbefälle										
		1999	2000	2001	2002	2003	2004	2005	2006	2007	2008	2009
I A00 - B99	i	113	89	80	99	115	143	132	127	182	270	268
	m	65	45	40	50	56	72	68	63	78	134	122
	w	48	44	40	49	59	71	64	64	104	136	146
II C00 - D48	i	7 294	7 438	7 495	7 688	7 356	7 560	7 683	7 584	7 747	7 931	8 051
	m	3 882	3 935	3 967	4 130	4 047	4 232	4 199	4 140	4 351	4 403	4 514
	w	3 412	3 503	3 528	3 558	3 309	3 328	3 484	3 408	3 396	3 528	3 537
dar. C00 - C97	i	7 142	7 277	7 344	7 534	7 208	7 382	7 497	7 337	7 546	7 721	7 839
	m	3 818	3 865	3 901	4 070	3 979	4 159	4 120	4 060	4 268	4 301	4 414
	w	3 324	3 412	3 443	3 464	3 229	3 223	3 377	3 277	3 278	3 420	3 425
III D50 - D89	i	53	71	64	70	73	52	67	67	109	64	70
	m	24	28	25	28	28	16	24	23	46	22	32
	w	29	43	39	42	45	36	43	44	63	42	38
IV E00 - E90	i	1 103	1 246	1 249	1 396	1 388	1 573	1 439	1 542	1 613	1 146	1 368
	m	372	439	436	475	497	532	522	577	592	453	535
	w	731	807	813	921	891	1 041	917	965	1 021	693	833
dar. E10 - E14	i	1 013	1 108	1 124	1 267	1 273	1 430	1 319	1 419	1 457	999	1 200
	m	342	401	386	429	448	480	470	527	528	376	468
	w	671	707	738	838	825	950	849	892	929	623	732
dar. E11	i	206	580	648	768	824	922	900	1 026	1 062	734	916
	m	64	209	216	247	283	304	331	359	375	272	347
	w	142	371	432	521	541	618	569	667	687	462	569
V F00 - F99	i	164	198	178	155	167	176	191	220	216	380	496
	m	124	163	132	125	132	145	155	176	160	186	243
	w	40	35	46	30	35	31	36	44	56	194	253
dar. F10	i	135	157	131	126	136	144	161	181	147	110	142
	m	119	140	115	107	121	129	137	156	130	94	123
	w	16	17	16	19	15	15	24	25	17	16	19
VI G00 - G99	i	413	478	513	565	542	620	576	624	664	607	755
	m	205	226	247	283	256	293	276	304	303	282	366
	w	208	252	266	282	286	327	300	320	361	325	389
dar. G30	i	104	175	171	179	195	173	150	177	190	152	225
	m	28	51	66	65	67	56	54	56	63	41	84
	w	76	124	105	114	128	117	96	121	127	111	141
VII - VIII H00 - H95	i	1	1	1	-	-	-	-	1	-	1	-
	m	-	1	-	-	-	-	-	1	-	1	-
	w	1	-	1	-	-	-	-	-	-	-	-
IX I00 - I99	i	15 856	15 387	14 969	15 075	15 072	14 086	14 093	14 052	13 388	13 983	14 100
	m	6 366	6 302	6 114	6 148	6 138	5 804	5 809	5 561	5 503	5 797	5 931
	w	9 490	9 085	8 855	8 927	8 934	8 282	8 284	8 191	7 885	8 186	8 169
dar. I25	i	4 358	4 156	4 170	4 274	4 163	3 743	3 587	3 494	3 155	2 953	3 357
	m	1 566	1 519	1 592	1 580	1 514	1 503	1 379	1 393	1 256	1 212	1 378
	w	2 792	2 637	2 578	2 694	2 649	2 340	2 208	2 101	1 899	1 741	1 979



### Noch: Sterbefälle 1999 - 2009 nach Todesursachen und Geschlecht

Todesursachen- klasse Pos.-Nr. der ICD-10	Geschl.	Sterbefälle										
		1999	2000	2001	2002	2003	2004	2005	2006	2007	2008	2009
X J00 - J99	i	1 338	1 348	1 258	1 088	1 010	958	1 090	1 012	1 186	1 488	1 550
	m	718	752	719	608	573	521	597	532	621	798	819
	w	620	596	539	480	437	437	493	480	565	690	731
dar. J40 - J47	i	787	748	730	692	680	588	602	530	608	707	915
	m	470	468	461	414	405	346	366	304	352	417	525
	w	317	280	269	278	275	242	236	226	256	290	390
XI K00 - K93	i	1 660	1 706	1 630	1 827	1 687	1 698	1 706	1 742	1 679	1 648	1 566
	m	1 023	1 034	970	1 067	1 006	979	1 013	965	949	905	846
	w	637	672	660	760	681	719	693	777	730	743	720
dar. K70 - K77	i	989	975	917	999	897	878	857	797	732	780	733
	m	717	710	660	707	674	639	630	565	545	550	516
	w	272	265	257	292	223	239	227	232	187	230	217
XII L00 - L99	i	9	9	6	4	3	3	3	6	2	11	14
	m	2	2	4	3	1	1	-	2	-	6	3
	w	7	7	2	1	2	2	3	4	2	5	11
XIII M00 - M99	i	67	74	64	76	55	55	63	60	58	68	95
	m	22	14	19	21	15	18	20	24	16	32	34
	w	45	60	45	55	40	37	43	36	42	36	61
XIV N00 - N99	i	305	366	418	440	411	416	524	558	646	620	567
	m	141	178	192	191	174	184	230	270	265	242	230
	w	164	188	226	249	237	232	294	288	381	378	337
XV O00 - O99	i	-	1	2	2	-	2	2	2	-	3	-
	m	x	x	x	x	x	x	x	x	x	x	x
	w	-	1	2	2	-	2	2	2	-	3	-
XVI P00 - P96	i	36	37	38	49	40	37	35	27	31	31	19
	m	15	22	20	26	29	19	14	15	20	22	10
	w	21	15	18	23	11	18	21	12	11	9	9
XVII Q00 - Q99	i	54	60	45	40	43	56	48	35	58	52	65
	m	31	31	19	22	22	30	28	14	26	20	30
	w	23	29	26	18	21	26	20	21	32	32	35
XVIII R00 - R99	i	267	272	295	345	392	342	393	442	811	444	305
	m	164	180	176	234	241	222	234	298	478	306	229
	w	103	92	119	111	151	120	159	144	333	138	76
XIX S00 - T98	i	1 326	1 395	1 316	1 240	1 278	1 231	1 232	1 086	1 002	1 158	1 191
	m	922	947	874	839	847	824	813	715	651	735	746
	w	404	448	442	401	431	407	419	371	351	423	445
<b>Insgesamt A00 - T98</b>	<b>i</b>	<b>30 059</b>	<b>30 175</b>	<b>29 621</b>	<b>30 159</b>	<b>29 632</b>	<b>29 008</b>	<b>29 277</b>	<b>29 151</b>	<b>29 392</b>	<b>29 905</b>	<b>30 480</b>
	<b>m</b>	<b>14 076</b>	<b>14 298</b>	<b>13 954</b>	<b>14 250</b>	<b>14 062</b>	<b>13 892</b>	<b>14 002</b>	<b>14 980</b>	<b>14 059</b>	<b>14 344</b>	<b>14 690</b>
	<b>w</b>	<b>15 983</b>	<b>15 877</b>	<b>15 667</b>	<b>15 909</b>	<b>15 570</b>	<b>15 116</b>	<b>15 275</b>	<b>15 171</b>	<b>15 333</b>	<b>15 561</b>	<b>15 790</b>

## Sterbefälle je 100 000 der Bevölkerung 1999 - 2009 nach Todesursachen und Geschlecht

Todesursachen- klasse Pos.-Nr. der ICD-10	Ge- schl.	Sterbefälle je 100 000 der mittleren Bevölkerung										
		1999	2000	2001	2002	2003	2004	2005	2006	2007	2008	2009
I A00 - B99	i	4,2	3,4	3,1	3,9	4,5	5,7	5,3	5,2	7,5	11,3	11,3
	m	5,0	3,5	3,2	4,0	4,5	5,9	5,6	5,3	6,6	11,4	10,5
	w	3,5	3,3	3,0	3,7	4,5	5,5	5,0	5,1	8,4	11,1	12,1
II C00 - D48	i	273,9	282,5	288,4	299,7	290,1	301,2	309,5	307,4	319,1	330,8	340,0
	m	300,1	307,5	313,9	330,7	327,4	345,6	346,6	345,1	366,6	375,3	389,4
	w	249,2	258,9	264,4	270,4	254,7	258,9	274,2	271,3	273,7	288,1	292,6
dar. C00 - C97	i	268,2	276,4	282,6	293,7	284,3	294,1	302,0	298,8	310,8	322,1	331,0
	m	295,1	302,0	308,7	325,9	321,9	339,6	340,0	338,5	359,6	366,7	380,8
	w	242,8	252,1	258,0	263,2	248,5	250,8	265,7	260,9	264,2	279,3	283,4
III D50 - D89	i	2,0	2,7	2,5	2,7	2,9	2,1	2,7	2,7	4,5	2,7	3,0
	m	1,9	2,2	2,0	2,2	2,3	1,3	2,0	1,9	3,9	1,9	2,8
	w	2,1	3,2	2,9	3,2	3,5	2,8	3,4	3,5	5,1	3,4	3,1
IV E00 - E90	i	41,4	47,3	48,1	54,4	54,7	62,7	58,0	62,8	66,4	47,8	57,8
	m	28,8	34,3	34,5	38,0	40,2	43,4	43,1	48,1	49,9	38,6	46,1
	w	53,4	59,6	60,9	70,0	68,6	81,0	72,2	76,8	82,3	56,6	68,9
dar. E10 - E14	i	38,0	42,1	43,3	49,4	50,2	57,0	53,1	57,8	60,0	41,7	50,7
	m	26,4	31,3	30,5	34,4	36,2	39,2	38,8	43,9	44,5	32,1	40,4
	w	49,0	52,2	55,3	63,7	63,5	73,9	66,8	71,0	74,9	50,9	60,6
dar. E11	i	7,7	22,0	24,9	29,9	32,5	36,7	36,3	41,8	43,7	30,6	38,7
	m	4,9	16,3	17,1	19,8	22,9	24,8	27,3	29,9	31,6	23,2	29,9
	w	10,4	27,4	32,4	39,6	41,6	48,1	44,8	53,1	55,4	37,7	47,1
V F00 - F99	i	6,2	7,5	6,9	6,0	6,6	7,0	7,7	9,0	8,9	15,9	20,9
	m	9,6	12,7	10,4	10,0	10,7	11,8	12,8	14,7	13,5	15,9	21,0
	w	2,9	2,6	3,4	2,3	2,7	2,4	2,8	3,5	4,5	15,8	20,9
dar. F10	i	5,1	6,0	5,0	4,9	5,4	5,7	6,5	7,4	6,1	4,6	6,0
	m	9,2	10,9	9,1	8,6	9,8	10,5	11,3	13,0	11,0	8,0	10,6
	w	1,2	1,3	1,2	1,4	1,2	1,2	1,9	2,0	1,4	1,3	1,6
VI G00 - G99	i	15,5	18,2	19,7	22,0	21,4	24,7	23,2	25,4	27,4	25,3	31,9
	m	15,8	17,7	19,5	22,7	20,7	23,9	22,8	25,3	25,5	24,0	31,6
	w	15,2	18,6	19,9	21,4	22,0	25,4	23,6	25,5	29,1	26,5	32,2
dar. G30	i	3,9	6,6	6,6	7,0	7,7	6,9	6,0	7,2	7,8	6,3	9,5
	m	2,2	4,0	5,2	5,2	5,4	4,6	4,5	4,7	5,3	3,5	7,2
	w	5,6	9,2	7,9	8,7	9,9	9,1	7,6	9,6	10,2	9,1	11,7
VII - VIII H00 - H95	i	0,0	0,0	0,0	-	-	-	-	0,0	-	0,0	-
	m	-	0,1	-	-	-	-	-	0,1	-	0,1	-
	w	0,1	-	0,1	-	-	-	-	-	-	-	-
IX I00 - I99	i	595,5	584,4	576,1	587,8	594,5	561,2	567,7	572,2	551,5	583,3	595,5
	m	492,1	492,4	483,8	492,3	496,6	474,0	479,4	488,6	463,6	494,2	511,6
	w	693,2	671,4	663,5	678,3	687,6	644,4	651,9	652,0	635,6	668,6	675,9
dar. I25	i	163,7	157,8	160,5	166,6	164,2	149,1	144,5	142,3	130,0	123,2	141,8
	m	121,1	118,7	126,0	126,5	122,5	122,7	113,8	116,1	105,8	103,3	118,9
	w	203,9	194,9	193,2	204,7	203,9	182,1	173,7	167,2	153,1	142,2	163,7

**Noch: Sterbefälle je 100 000 der Bevölkerung 1999 - 2009 nach Todesursachen und Geschlecht**

Todesursachen- klasse Pos.-Nr. der ICD-10	Geschl.	Sterbefälle je 100 000 der mittleren Bevölkerung										
		1999	2000	2001	2002	2003	2004	2005	2006	2007	2008	2009
X J00 - J99	i	50,2	51,2	48,4	42,4	39,8	38,2	43,9	41,2	48,9	62,1	65,5
	m	55,5	58,8	56,9	48,7	46,4	42,5	49,3	44,3	52,3	68,0	70,6
	w	45,3	44,0	40,4	36,5	33,6	34,0	38,8	38,2	45,5	56,4	60,5
dar. J40 - J47	i	29,6	28,4	28,1	27,0	26,8	23,4	24,3	21,6	25,0	29,5	38,6
	m	36,3	36,6	36,5	33,2	32,8	28,3	30,2	25,3	29,7	35,5	45,3
	w	23,2	20,7	20,2	21,1	21,2	18,8	18,6	18,0	20,6	23,7	32,3
XI K00 - K93	i	62,3	64,8	62,7	71,2	66,5	67,7	68,7	70,9	69,2	68,7	66,1
	m	79,1	80,8	76,8	85,4	81,4	79,9	83,6	80,4	79,9	77,1	73,0
	w	46,5	49,7	49,5	57,8	52,4	55,9	54,5	61,9	58,8	60,7	59,6
dar. K70 - K77	i	37,1	37,0	35,3	38,9	35,4	35,0	34,5	32,5	30,2	32,5	31,0
	m	55,4	55,5	52,2	56,6	54,4	52,2	52,0	47,1	45,9	46,9	44,5
	w	19,9	19,6	19,3	22,2	17,2	18,6	17,9	18,5	15,1	18,8	18,0
XII L00 - L99	i	0,3	0,3	0,2	0,2	0,1	0,1	0,1	0,2	0,1	0,5	0,6
	m	0,2	0,2	0,3	0,2	0,1	0,1	-	0,2	-	0,5	0,3
	w	0,5	0,5	0,1	0,1	0,2	0,2	0,2	0,3	0,2	0,4	0,9
XIII M00 - M99	i	2,5	2,8	2,5	3,0	2,2	2,2	2,5	2,4	2,4	2,8	4,0
	m	1,7	1,1	1,5	1,7	1,2	1,5	1,7	2,0	1,3	2,7	2,9
	w	3,3	4,4	3,4	4,2	3,1	2,9	3,4	2,9	3,4	2,9	5,0
XIV N00 - N99	i	11,5	13,9	16,1	17,2	16,2	16,6	21,1	22,7	26,6	25,9	23,9
	m	10,9	13,9	15,2	15,3	14,1	15,0	19,0	22,5	22,3	20,6	19,8
	w	12,0	13,9	16,9	18,9	18,2	18,1	23,1	22,9	30,7	30,9	27,9
XV O00 - O99	i	-	0,0	0,1	0,1	-	0,1	0,1	0,1	-	0,1	-
	m	x	x	x	x	x	x	x	x	x	x	x
	w	-	0,1	0,1	0,2	-	0,2	0,2	0,2	-	0,2	-
XVI P00 - P96	i	1,4	1,4	1,5	1,9	1,6	1,5	1,4	1,1	1,3	1,3	0,8
	m	1,2	1,7	1,6	2,1	2,4	1,6	1,2	1,3	1,7	1,9	0,9
	w	1,5	1,1	1,3	1,8	0,9	1,4	1,7	1,0	0,9	0,7	0,7
XVII Q00 - Q99	i	2,0	2,3	1,7	1,6	1,7	2,2	1,9	1,4	2,4	2,2	2,7
	m	2,4	2,4	1,5	1,8	1,8	2,4	2,3	1,2	2,2	1,7	2,6
	w	1,7	2,1	1,9	1,4	1,6	2,0	1,6	1,7	2,6	2,6	2,9
XVIII R00 - R99	i	10,0	10,3	11,4	13,5	15,5	13,6	15,8	18,0	33,4	18,5	12,9
	m	12,7	14,1	13,9	18,7	19,5	18,1	19,3	24,8	40,3	26,1	19,8
	w	7,5	6,8	8,9	8,4	11,6	9,3	12,5	11,5	26,8	11,3	6,3
XIX S00 - T98	i	49,8	53,0	50,6	48,3	50,4	49,0	49,6	44,2	41,3	48,3	50,3
	m	71,3	74,0	69,2	67,2	68,5	67,3	67,1	59,6	54,8	62,7	64,4
	w	29,5	33,1	33,1	30,5	33,2	31,7	33,0	29,5	28,3	34,5	36,8
<b>Insgesamt A00 - T98</b>	<b>i</b>	<b>1 128,9</b>	<b>1 146,0</b>	<b>1 140,0</b>	<b>1 175,9</b>	<b>1 168,7</b>	<b>1 155,8</b>	<b>1 179,4</b>	<b>1 187,0</b>	<b>1 210,7</b>	<b>1 247,4</b>	<b>1 287,2</b>
	<b>m</b>	<b>1 088,1</b>	<b>1 117,2</b>	<b>1 104,1</b>	<b>1 141,1</b>	<b>1 137,6</b>	<b>1 134,4</b>	<b>1 155,6</b>	<b>1 165,4</b>	<b>1 184,4</b>	<b>1 222,8</b>	<b>1 267,2</b>
	<b>w</b>	<b>1 167,5</b>	<b>1 173,3</b>	<b>1 174,0</b>	<b>1 208,9</b>	<b>1 198,3</b>	<b>1 176,1</b>	<b>1 202,0</b>	<b>1 207,7</b>	<b>1 235,9</b>	<b>1 270,9</b>	<b>1 306,4</b>

### Sterbefälle 1999 - 2009 nach Todesursachen und Geschlecht

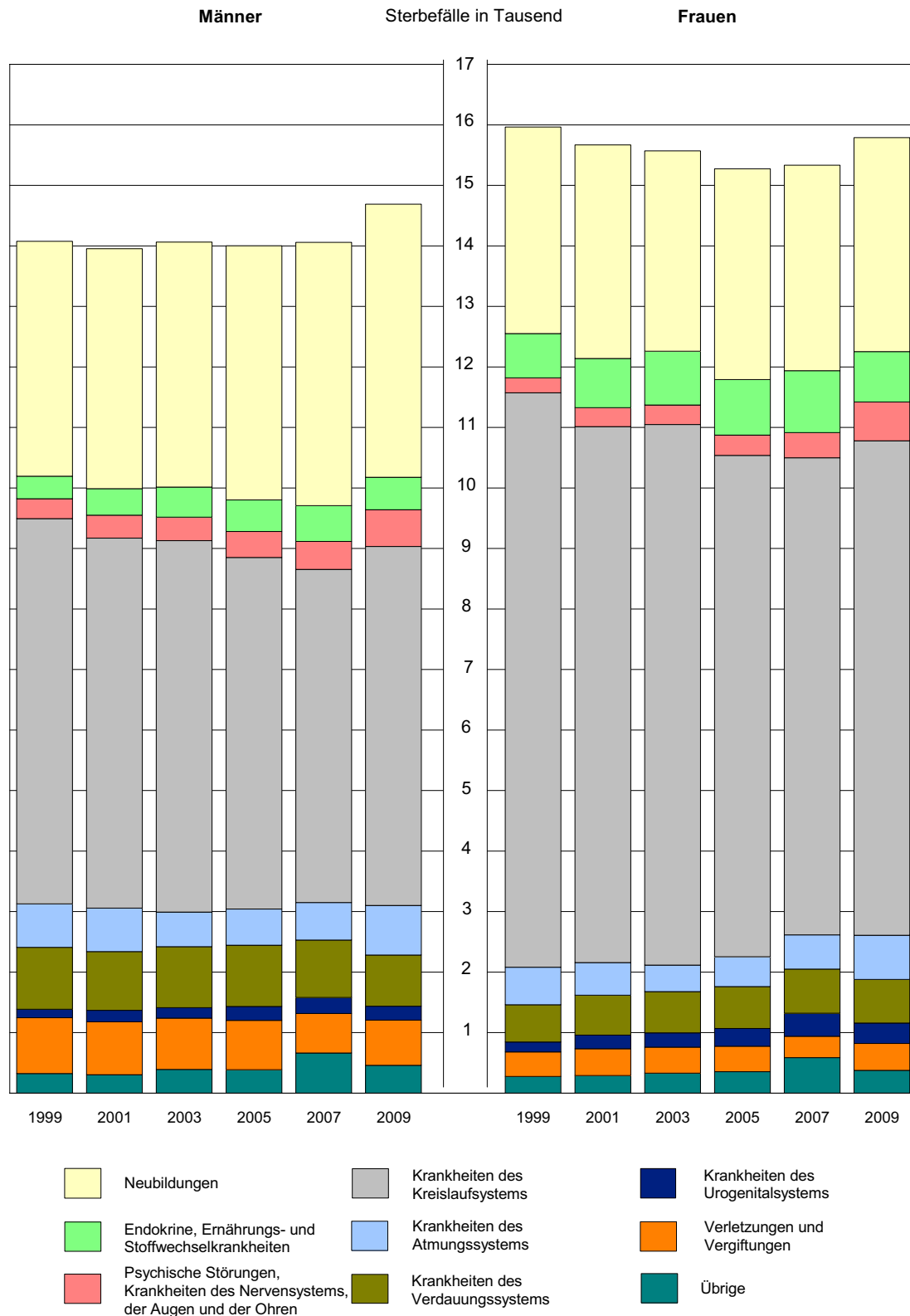

### Sterbefälle durch Krankheiten des Kreislaufsystems 2009 nach Altersgruppen und Geschlecht

Todesursache Pos.Nr. ICD.10	Geschl.	Sterbefälle					
		insgesamt	davon in den Altersgruppen von ... bis unter ... Jahren				
			0 - 15	15 - 35	35 - 55	55 - 75	75 und mehr
Akutes rheumatisches Fieber (I00 - I02)	i	6	-	-	-	4	2
	m	2	-	-	-	2	-
	w	4	-	-	-	2	2
Chronische rheuma- tische Herzkrank- heiten (I05 - I09)	i	73	-	-	2	16	55
	m	23	-	-	2	10	11
	w	50	-	-	-	6	44
Hypertonie (I10 - I15)	i	1 574	-	-	23	227	1 324
	m	490	-	-	16	131	343
	w	1 084	-	-	7	96	981
Ischämische Herzkrank- heiten (I20 - I25)	i	6 391	-	10	272	1 623	4 486
	m	3 094	-	7	222	1 177	1 688
	w	3 297	-	3	50	446	2 798
dar. Myokardinfarkt (I21, I22)	i	2 817	-	8	218	989	1 602
	m	1 616	-	5	174	748	689
	w	1 201	-	3	44	241	913
Pulmonale Herzkrankheiten (I26 - I28)	i	220	-	1	16	80	123
	m	89	-	1	12	43	33
	w	131	-	-	4	37	90
Sonstige Formen der Herz- krankheit (I30 - I52)	i	2 364	2	6	81	439	1 836
	m	888	-	5	68	295	520
	w	1 476	2	1	13	144	1 316
Zerebrovaskuläre Krankheiten (I60 - I69)	i	2 780	2	2	63	538	2 175
	m	1 024	2	-	42	332	648
	w	1 756	-	2	21	206	1 527
dar. Schlaganfall nicht als Blutung o. Infarkt bezeichnet (I64)	i	677	-	-	5	107	565
	m	242	-	-	5	70	167
	w	435	-	-	-	37	398
Krankheiten d. Arterien, Arteriolen u. Kapillaren (I70 - I79)	i	581	-	3	15	149	414
	m	274	-	3	12	113	146
	w	307	-	-	3	36	268
dar. Atherosklerose (I70)	i	279	-	-	2	46	231
	m	111	-	-	2	34	75
	w	168	-	-	-	12	156
Krankheiten d. Venen, Lymphgefäße u. -knoten, n. anders klassifiziert (I80 - I89)	i	110	1	1	5	29	74
	m	46	1	-	3	16	26
	w	64	-	1	2	13	48
Sonstige Krankheiten d. Kreislaufsystems (I95 - I99)	i	1	-	-	-	-	1
	m	1	-	-	-	-	1
	w	-	-	-	-	-	-
<b>Krankheiten d. Kreislauf- systems insgesamt (I00 - I99)</b>	<b>i</b>	<b>14 100</b>	<b>5</b>	<b>23</b>	<b>477</b>	<b>3 105</b>	<b>10 490</b>
	<b>m</b>	<b>5 931</b>	<b>3</b>	<b>16</b>	<b>377</b>	<b>2 119</b>	<b>3 416</b>
	<b>w</b>	<b>8 169</b>	<b>2</b>	<b>7</b>	<b>100</b>	<b>986</b>	<b>7 074</b>

## Sterbefälle durch Krankheiten des Kreislaufsystems 1999 - 2009 nach Geschlecht

Todesursachen Pos.-Nr. der ICD-10	Ge- schl.	Sterbefälle										
		1999	2000	2001	2002	2003	2004	2005	2006	2007	2008	2009
I00 - I02	i	-	-	-	-	-	-	-	1	1	2	6
	m	-	-	-	-	-	-	-	-	-	1	2
	w	-	-	-	-	-	-	-	1	1	1	4
I05 - I09	i	100	87	95	82	78	65	79	87	69	47	73
	m	22	26	26	30	22	19	24	27	16	12	23
	w	78	61	69	52	56	46	55	60	53	35	50
I10 - I15	i	671	752	876	1 067	1 208	1 328	1 479	1 547	1 507	1 416	1 574
	m	219	253	289	337	379	431	484	475	493	409	490
	w	452	499	587	730	829	897	995	1 072	1 014	1 007	1 084
I20 - I25	i	7 779	7 555	7 403	7 519	7 344	6 804	6 653	6 379	5 986	5 974	6 391
	m	3 484	3 404	3 386	3 347	3 299	3 133	3 059	2 997	2 809	2 871	3 094
	w	4 295	4 151	4 017	4 172	4 045	3 671	3 594	3 382	3 177	3 103	3 297
dar. I21, I22	i	3 261	3 211	3 092	3 085	3 002	2 790	2 906	2 717	2 653	2 722	2 817
	m	1 832	1 786	1 733	1 702	1 704	1 553	1 613	1 536	1 478	1 543	1 616
	w	1 429	1 425	1 359	1 383	1 298	1 237	1 293	1 181	1 175	1 179	1 201
I26 - I28	i	304	336	285	217	175	234	189	238	225	404	220
	m	144	145	138	105	87	105	79	101	90	171	89
	w	160	191	147	112	88	129	110	137	135	233	131
I30 - I52	i	2 014	2 076	1 886	1 782	1 942	1 880	1 932	2 222	2 216	2 746	2 364
	m	729	800	709	707	796	708	768	890	843	1 038	888
	w	1 285	1 276	1 177	1 075	1 146	1 172	1 164	1 332	1 373	1 708	1 476
I60 - I69	i	3 799	3 543	3 421	3 448	3 292	2 943	2 930	2 762	2 657	2 692	2 780
	m	1 314	1 268	1 186	1 246	1 163	1 078	1 052	1 045	972	1 014	1 024
	w	2 485	2 275	2 235	2 202	2 129	1 865	1 878	1 717	1 685	1 678	1 756
dar. I64	i	1 647	1 451	1 333	1 212	1 137	853	858	800	782	746	677
	m	558	507	443	401	381	285	274	287	269	251	242
	w	1 089	944	890	811	756	568	584	513	513	495	435
I70 - I79	i	1 082	891	871	841	929	747	734	740	668	609	581
	m	411	343	320	327	355	305	307	293	258	250	274
	w	671	548	551	514	574	442	427	447	410	359	307
dar. I70	i	839	639	617	594	663	497	472	484	406	349	279
	m	271	213	187	198	220	179	169	159	135	124	111
	w	568	426	430	396	443	318	303	325	271	225	168
I80 - I99	i	107	147	132	119	104	85	97	76	58	93	111
	m	43	63	60	49	37	25	36	33	21	31	47
	w	64	84	72	70	67	60	61	43	37	62	64
<b>Insgesamt I00 - I99</b>	<b>i</b>	<b>15 856</b>	<b>15 387</b>	<b>14 969</b>	<b>15 075</b>	<b>15 072</b>	<b>14 086</b>	<b>14 093</b>	<b>14 052</b>	<b>13 388</b>	<b>13 983</b>	<b>14 100</b>
	<b>m</b>	<b>6 366</b>	<b>6 302</b>	<b>6 114</b>	<b>6 148</b>	<b>6 138</b>	<b>5 804</b>	<b>5 809</b>	<b>5 861</b>	<b>5 503</b>	<b>5 797</b>	<b>5 931</b>
	<b>w</b>	<b>9 490</b>	<b>9 085</b>	<b>8 855</b>	<b>8 927</b>	<b>8 934</b>	<b>8 282</b>	<b>8 284</b>	<b>8 191</b>	<b>7 885</b>	<b>8 186</b>	<b>8 169</b>

### Sterbefälle je 100 000 der Bevölkerung durch Krankheiten des Kreislaufsystems 1999 - 2009 nach Geschlecht

Todesursachen Pos.-Nr. der ICD-10	Ge- schl.	Sterbefälle je 100 000 der Bevölkerung										
		1999	2000	2001	2002	2003	2004	2005	2006	2007	2008	2009
I00 - I02	i	-	-	-	-	-	-	-	0,0	0,0	0,1	0,3
	m	-	-	-	-	-	-	-	-	-	0,1	0,2
	w	-	-	-	-	-	-	-	0,1	0,1	0,1	0,3
I05 - I09	i	3,8	3,3	3,7	3,2	3,1	2,6	3,2	3,5	2,8	2,0	3,1
	m	1,7	2,0	2,1	2,4	1,8	1,6	2,0	2,3	1,3	1,0	2,0
	w	5,7	4,5	5,2	4,0	4,3	3,6	4,3	4,8	4,3	2,9	4,1
I10 - I15	i	25,2	28,6	33,7	41,6	47,6	52,9	59,6	63,0	62,1	59,1	66,5
	m	16,9	19,8	22,9	27,0	30,7	35,2	39,9	39,6	41,5	34,9	42,3
	w	33,0	36,9	44,0	55,5	63,8	69,8	78,3	85,3	81,7	82,2	89,7
I20 - I25	i	292,1	286,9	284,9	293,2	289,7	271,1	268,0	259,8	246,6	249,2	269,9
	m	269,3	266,0	267,9	268,0	266,9	255,8	252,5	249,8	236,6	244,7	266,9
	w	313,7	306,8	301,0	317,0	311,3	285,6	282,8	269,2	256,1	253,4	272,8
dar. I21, I22	i	122,5	122,0	119,0	120,3	118,4	111,2	117,1	110,6	109,3	113,5	119,0
	m	141,6	139,6	137,1	136,3	137,9	126,8	133,1	128,0	124,5	131,5	139,4
	w	104,4	105,3	101,8	105,1	99,9	96,2	101,7	94,0	94,7	96,3	99,4
I26 - I28	i	11,4	12,8	11,0	8,5	6,9	9,3	7,6	9,7	9,3	16,9	9,3
	m	11,1	11,3	10,9	8,4	7,0	8,6	6,5	8,4	7,6	14,6	7,7
	w	11,7	14,1	11,0	8,4	6,8	10,0	8,7	10,9	10,9	19,0	10,8
I30 - I52	i	75,6	78,8	72,6	69,5	76,6	74,9	77,8	90,5	91,3	114,5	99,8
	m	56,4	62,5	56,1	56,6	64,4	57,8	63,4	74,2	71,0	88,5	76,6
	w	93,9	94,3	88,2	81,7	88,2	91,2	91,6	106,0	110,7	139,5	122,1
I60 - I69	i	142,7	134,6	131,7	134,4	129,8	117,3	118,0	112,5	109,4	112,3	117,4
	m	101,6	99,1	93,8	99,8	94,1	88,0	86,8	87,1	81,9	86,4	88,3
	w	181,5	168,1	167,5	167,3	163,9	145,1	147,8	136,7	135,8	137,0	145,3
dar. I64	i	61,9	55,1	51,3	47,3	44,8	34,0	34,6	32,6	32,2	31,1	28,6
	m	43,1	39,6	35,1	32,1	30,8	23,3	22,6	23,9	22,7	21,4	20,9
	w	79,5	69,8	66,7	61,6	58,2	44,2	46,0	40,8	41,4	40,4	36,0
I70 - I79	i	40,6	33,8	33,5	32,8	36,6	29,8	29,6	30,1	27,5	25,4	24,5
	m	31,8	26,8	25,3	26,2	28,7	24,9	25,3	24,4	21,7	21,3	23,6
	w	49,0	40,5	41,3	39,1	44,2	34,4	33,6	35,6	33,0	29,3	25,4
dar. I70	i	31,5	24,3	23,7	23,2	26,1	19,8	19,0	19,7	16,7	14,6	11,8
	m	20,9	16,6	14,8	15,9	17,8	14,6	13,9	13,3	11,4	10,6	9,6
	w	41,5	31,5	32,2	30,1	34,1	24,7	23,8	25,9	21,8	18,4	13,9
I80 - I99	i	4,0	5,6	5,1	4,6	4,1	3,4	3,9	3,1	2,4	3,9	4,7
	m	3,3	4,9	4,7	3,9	3,0	2,0	3,0	2,8	1,8	2,6	4,1
	w	4,7	6,2	5,4	5,3	5,2	4,7	4,8	3,4	3,0	5,1	5,3
<b>Insgesamt I00 - I99</b>	<b>i</b>	<b>595,5</b>	<b>584,4</b>	<b>576,1</b>	<b>587,8</b>	<b>594,5</b>	<b>561,2</b>	<b>567,7</b>	<b>572,2</b>	<b>551,5</b>	<b>583,3</b>	<b>595,5</b>
	<b>m</b>	<b>492,1</b>	<b>492,4</b>	<b>483,8</b>	<b>492,3</b>	<b>496,6</b>	<b>474,0</b>	<b>479,4</b>	<b>488,6</b>	<b>463,6</b>	<b>494,2</b>	<b>511,6</b>
	<b>w</b>	<b>693,2</b>	<b>671,4</b>	<b>663,5</b>	<b>678,3</b>	<b>687,6</b>	<b>644,4</b>	<b>651,9</b>	<b>652,0</b>	<b>635,6</b>	<b>668,6</b>	<b>675,9</b>

### Sterbefälle durch Krankheiten des Kreislaufsystems 1998 - 2009 nach Geschlecht

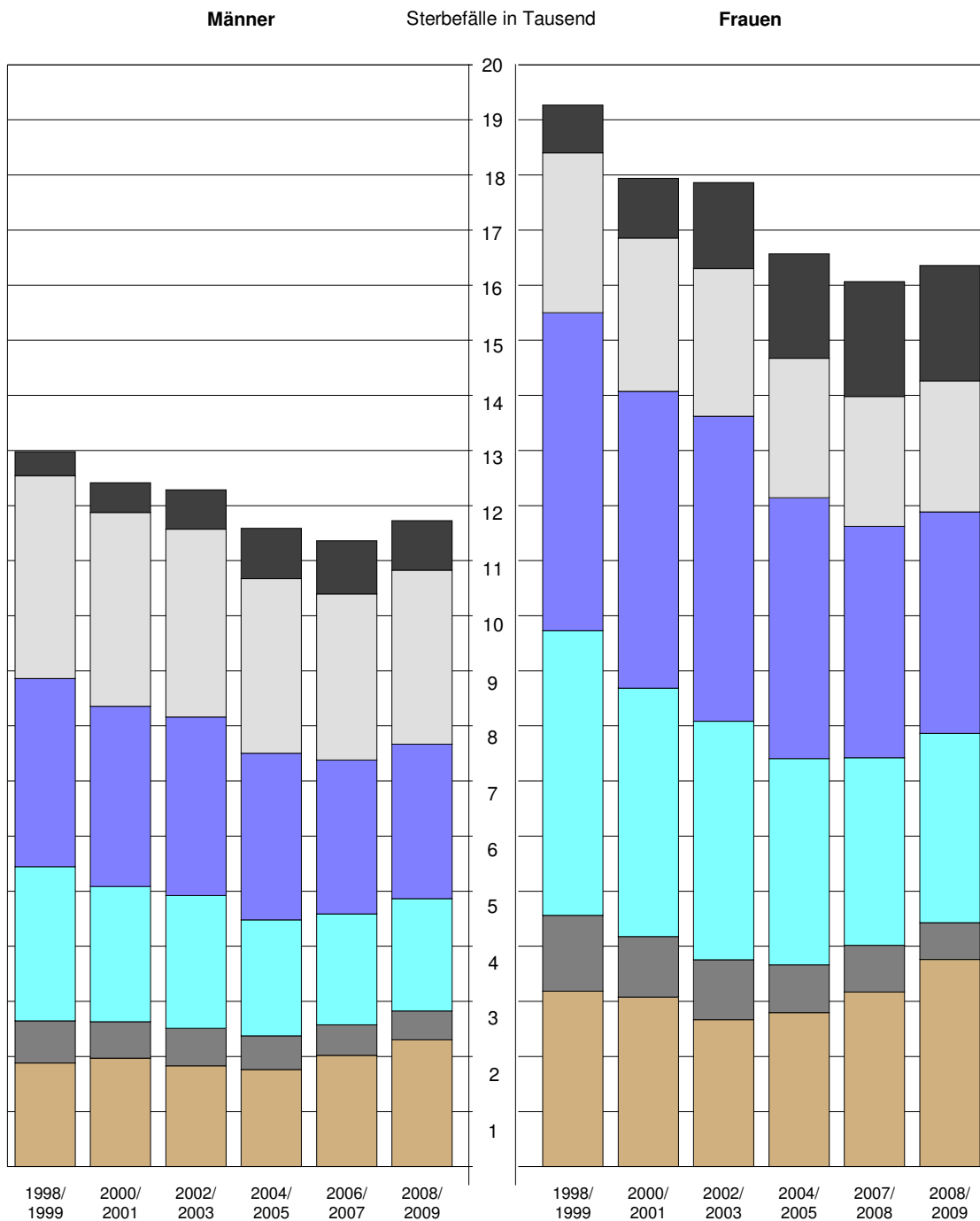

- Hypertonie
- Myokardinfarkt
- Sonstige ischämische Krankheiten
- Zerebrovaskuläre Krankheiten
- Arteriosklerotische Gefäßkrankheiten
- Übrige Herz-Kreislaufkrankheiten



## Sterbefälle durch Neubildungen 2009 nach Altersgruppen und Geschlecht

Todesursache Pos.Nr. ICD.10	Geschl. .	Sterbefälle					
		insgesamt	davon in den Altersgruppen von ... bis unter ... Jahren				
			0 - 15	15 - 35	35 - 55	55 - 75	75 und mehr
Bösartige Neubildungen (C00 - C97)	i	7 839	3	36	671	3 638	3 491
	m	4 414	3	18	390	2 295	1 708
	w	3 425	-	18	281	1 343	1 783
dar. Lippe, Mundhöhle u. Pharynx (C00 - C14)	i	206	-	1	56	116	33
	m	173	-	1	46	101	25
	w	33	-	-	10	15	8
Verdauungsorgane (C15 - C26)	i	2 631	-	4	175	1 207	1 245
	m	1 424	-	2	114	763	545
	w	1 207	-	2	61	444	700
Atmungsorgane u. intrathorakale Organe (C30 - C39)	i	1 518	-	1	145	847	525
	m	1 145	-	1	108	665	371
	w	373	-	-	37	182	154
Haut (C43 - C44)	i	114	-	1	13	47	53
	m	71	-	1	8	32	30
	w	43	-	-	5	15	23
Brustdrüse (C50)	i	489	-	3	64	208	214
	m	7	-	-	1	3	3
	w	482	-	3	63	205	211
Weibliche Genital- organe (C51 - C58)	i	411	-	6	47	166	192
	m	x	x	x	x	x	x
	w	411	-	6	47	166	192
Männliche Genital- organe (C60 - C63)	i	500	-	2	12	176	310
	m	500	-	2	12	176	310
	w	x	x	x	x	x	x
Harnorgane (C64 - C68)	i	582	-	1	33	237	311
	m	382	-	-	21	177	184
	w	200	-	1	12	60	127
Auge, Gehirn u. Teile d. Zentralnerven- systems (C69 - C72)	i	211	3	9	34	115	50
	m	120	3	6	22	67	22
	w	91	-	3	12	48	28
Lymphatische, blutbil- dende Gewebe (C81 - C96)	i	611	-	3	40	258	310
	m	305	-	3	25	146	131
	w	306	-	-	15	112	179
In-situ-Neubildungen (D00 - D09)	i	3	-	-	-	1	2
	m	2	-	-	-	-	2
	w	1	-	-	-	1	-
Gutartige Neubildungen (D10 - D36)	i	46	-	-	3	18	25
	m	16	-	-	2	7	7
	w	30	-	-	1	11	18
Neubildungen unbekanntem Verhaltens (D37 - D48)	i	163	-	-	4	41	118
	m	82	-	-	3	24	55
	w	81	-	-	1	17	63
<b>Neubildungen insgesamt (C00 - D48)</b>	<b>i</b>	<b>8 051</b>	<b>3</b>	<b>36</b>	<b>678</b>	<b>3 698</b>	<b>3 636</b>
	<b>m</b>	<b>4 514</b>	<b>3</b>	<b>18</b>	<b>395</b>	<b>2 326</b>	<b>1 772</b>
	<b>w</b>	<b>3 537</b>	<b>-</b>	<b>18</b>	<b>283</b>	<b>1 372</b>	<b>1 864</b>

## Sterbefälle durch Neubildungen 1999 - 2009 nach Geschlecht

Todesursachen Pos.-Nr. der ICD-10	Ge- schl.	Sterbefälle										
		1999	2000	2001	2002	2003	2004	2005	2006	2007	2008	2009
C00 - C97	i	7 142	7 277	7 344	7 534	7 208	7 382	7497	7 337	7 546	7 721	7 839
	m	3 818	3 865	3 901	4 070	3 979	4 159	4120	4 060	4 268	4 301	4 414
	w	3 324	3 412	3 443	3 464	3 229	3 223	3377	3 277	3 278	3 420	3 425
dar.												
C00 - C14	i	135	113	136	150	153	147	173	176	171	195	206
	m	113	81	109	131	121	113	143	148	143	166	173
	w	22	32	27	19	32	34	30	28	28	29	33
C15 - C26	i	2 472	2 484	2 625	2 684	2 499	2 493	2532	2 510	2 544	2 532	2 631
	m	1 239	1 220	1 306	1 373	1 289	1 345	1343	1 358	1 382	1 378	1 424
	w	1 233	1 264	1 319	1 311	1 210	1 148	1189	1 152	1 162	1 154	1 207
C30 - C39	i	1 425	1 584	1 472	1 536	1 467	1 471	1581	1 549	1 637	1 562	1 518
	m	1 142	1 255	1 161	1 213	1 172	1 175	1221	1 178	1 249	1 170	1 145
	w	283	329	311	323	295	296	360	371	388	392	373
C43 - C44	i	94	76	93	93	93	100	109	79	87	96	114
	m	40	34	46	52	58	52	51	46	49	47	71
	w	54	42	47	41	35	48	58	33	38	49	43
C50	i	492	493	556	489	478	514	518	471	491	488	489
	m	6	8	4	2	6	5	6	3	4	5	7
	w	486	485	552	487	472	509	512	468	487	483	482
C51 - C58	i	460	428	406	433	409	391	425	404	377	444	411
	m	x	x	x	x	x	x	x	x	x	x	x
	w	460	428	406	433	409	391	425	404	377	444	411
C60 - C63	i	348	333	361	365	385	388	389	407	427	415	500
	m	348	333	361	365	385	388	389	407	427	415	500
	w	x	x	x	x	x	x	x	x	x	x	x
C64 - C68	i	511	497	496	497	488	564	504	474	472	534	582
	m	326	315	330	310	317	367	321	290	296	347	382
	w	185	182	166	187	171	197	183	184	176	187	200
C69 - C72	i	158	219	176	225	201	173	183	179	171	200	211
	m	85	106	92	114	121	103	107	98	92	108	120
	w	73	113	84	111	80	70	76	81	79	92	91
C81 - C96	i	530	575	527	581	511	586	554	566	584	614	611
	m	262	272	258	282	249	321	268	265	298	333	305
	w	268	303	269	299	262	265	286	301	286	281	306
D00 - D09	i	2	2	2	2	2	2	3	4	5	3	3
	m	1	2	-	-	2	1	-	1	2	-	2
	w	1	-	2	2	-	1	3	3	3	3	1
D10 - D36	i	14	25	20	21	16	18	20	29	23	35	46
	m	3	12	9	7	7	5	5	11	8	14	16
	w	11	13	11	14	9	13	15	18	15	21	30
D37 - D48	i	136	134	129	131	130	158	163	178	173	172	163
	m	60	56	57	53	59	67	74	68	73	88	82
	w	76	78	72	78	71	91	89	110	100	84	81
<b>Insgesamt C00 - D48</b>	<b>i</b>	<b>7 294</b>	<b>7 438</b>	<b>7 495</b>	<b>7 688</b>	<b>7356</b>	<b>7 560</b>	<b>7 683</b>	<b>7 548</b>	<b>7 747</b>	<b>7 931</b>	<b>8 051</b>
	<b>m</b>	<b>3 882</b>	<b>3 935</b>	<b>3 967</b>	<b>4 130</b>	<b>4047</b>	<b>4 232</b>	<b>4 199</b>	<b>4 140</b>	<b>4 351</b>	<b>4 403</b>	<b>4 514</b>
	<b>w</b>	<b>3 412</b>	<b>3 503</b>	<b>3 528</b>	<b>3 558</b>	<b>3309</b>	<b>3 328</b>	<b>3 484</b>	<b>3 408</b>	<b>3 396</b>	<b>3 528</b>	<b>3 537</b>

## Sterbefälle je 100 000 der Bevölkerung durch Neubildungen 1999 - 2009 nach Geschlecht

Todesursachen Pos.-Nr. der ICD-10	Ge- schl.	Sterbefälle										
		1999	2000	2001	2002	2003	2004	2005	2006	2007	2008	2009
C00 - C97	i	268,2	276,4	282,6	293,7	284,3	294,1	302,0	298,8	310,8	322,1	331,0
	m	295,1	302,0	308,7	325,9	321,9	339,6	340,0	338,5	359,6	366,7	380,8
	w	242,8	252,1	258,0	263,2	248,5	250,8	265,7	260,9	264,2	279,3	283,4
dar.												
C00 - C14	i	5,1	4,3	5,2	5,8	6,0	5,9	7,0	7,2	7,0	8,1	8,7
	m	8,7	6,3	8,6	10,5	9,8	9,2	11,8	12,3	12,0	14,2	14,9
	w	1,6	2,4	2,0	1,4	2,5	2,6	2,4	2,2	2,3	2,4	2,7
C15 - C26	i	92,8	94,3	101,0	104,6	98,6	99,3	102,0	102,2	104,8	105,6	111,1
	m	95,8	95,3	103,3	109,9	104,3	109,8	110,8	113,2	116,4	117,5	122,8
	w	90,1	93,4	98,8	99,6	93,1	89,3	93,6	91,7	93,7	94,3	99,9
C30 - C39	i	53,5	60,2	56,7	59,9	57,9	58,6	63,7	63,1	67,4	65,2	64,1
	m	88,3	98,1	91,9	97,1	94,8	96,0	100,8	98,2	105,2	99,7	98,8
	w	20,7	24,3	23,3	24,5	22,7	23,0	28,3	29,5	31,3	32,0	30,9
C43 - C44	i	3,5	2,9	3,6	3,6	3,7	4,0	4,4	3,2	3,6	4,0	4,8
	m	3,1	2,7	3,6	4,2	4,7	4,2	4,2	3,8	4,1	4,0	6,1
	w	3,9	3,1	3,5	3,1	2,7	3,7	4,6	2,6	3,1	4,0	3,6
C50	i	18,5	18,7	21,4	19,1	18,9	20,5	20,9	19,2	20,2	20,4	20,7
	m	0,5	0,6	0,3	0,2	0,5	0,4	0,5	0,3	0,3	0,4	0,6
	w	35,5	35,8	41,4	37,0	36,3	39,6	40,3	37,3	39,3	39,4	39,9
C51 - C58	i	17,3	16,3	15,6	16,9	16,1	15,6	17,1	16,5	15,5	18,5	17,4
	m	x	x	x	x	x	x	x	x	x	x	x
	w	33,6	31,6	30,4	32,9	31,5	30,4	33,4	32,2	30,4	36,3	34,0
C60 - C63	i	13,1	12,6	13,9	14,2	15,2	15,5	15,7	16,6	17,6	17,3	21,1
	m	26,9	26,0	28,6	29,2	31,1	31,7	32,1	33,9	36,0	35,4	43,1
	w	x	x	x	x	x	x	x	x	x	x	x
C64 - C68	i	19,2	18,9	19,1	19,4	19,2	22,5	20,3	19,3	19,4	22,3	24,6
	m	25,2	24,6	26,1	24,8	25,6	30,0	26,5	24,2	24,9	29,6	33,0
	w	13,5	13,4	12,4	14,2	13,2	15,3	14,4	14,6	14,2	15,3	16,5
C69 - C72	i	5,9	8,3	6,8	8,8	7,9	6,9	7,4	7,3	7,0	8,3	8,9
	m	6,6	8,3	7,3	9,1	9,8	8,4	8,8	8,2	7,8	9,2	10,4
	w	5,3	8,4	6,3	8,4	6,2	5,4	6,0	6,4	6,4	7,5	7,5
C81 - C96	i	19,9	21,8	20,3	22,7	20,2	23,3	22,3	23,0	24,1	25,6	25,8
	m	20,3	21,3	20,4	22,6	20,1	26,2	22,1	22,1	25,1	28,4	26,3
	w	19,6	22,4	20,2	22,7	20,2	20,6	22,5	24,0	23,1	23,0	25,3
D00 - D09	i	0,1	0,1	0,1	0,1	0,1	0,1	0,1	0,2	0,2	0,1	0,1
	m	0,1	0,2	-	-	0,2	0,1	-	0,1	0,2	-	0,2
	w	0,1	-	0,1	0,2	-	0,1	0,2	0,2	0,2	0,2	0,1
D10 - D36	i	0,5	0,9	0,8	0,8	0,6	0,7	0,8	1,2	0,9	1,5	1,9
	m	0,2	0,9	0,7	0,6	0,6	0,4	0,4	0,9	0,7	1,2	1,4
	w	0,8	1,0	0,8	1,1	0,7	1,0	1,2	1,4	1,2	1,7	2,5
D37 - D48	i	5,1	5,1	5,0	5,1	5,1	6,3	6,6	7,2	7,1	7,2	6,9
	m	4,6	4,4	4,5	4,2	4,8	5,5	6,1	5,7	6,1	7,5	7,1
	w	5,6	5,8	5,4	5,9	5,5	7,1	7,0	8,8	8,1	6,9	6,7
<b>Insgesamt C00 - D48</b>	<b>i</b>	<b>273,9</b>	<b>282,5</b>	<b>288,4</b>	<b>299,7</b>	<b>290,1</b>	<b>301,2</b>	<b>309,5</b>	<b>307,4</b>	<b>319,1</b>	<b>330,8</b>	<b>340,0</b>
	<b>m</b>	<b>300,1</b>	<b>307,5</b>	<b>313,9</b>	<b>330,7</b>	<b>327,4</b>	<b>345,6</b>	<b>346,6</b>	<b>345,1</b>	<b>366,6</b>	<b>375,3</b>	<b>389,4</b>
	<b>w</b>	<b>249,2</b>	<b>258,9</b>	<b>264,4</b>	<b>270,4</b>	<b>254,7</b>	<b>258,9</b>	<b>274,2</b>	<b>271,3</b>	<b>273,7</b>	<b>288,1</b>	<b>292,6</b>

### Sterbefälle durch Neubildungen 1998 - 2009 nach Geschlecht

Männer

Sterbefälle in Tausend

Frauen

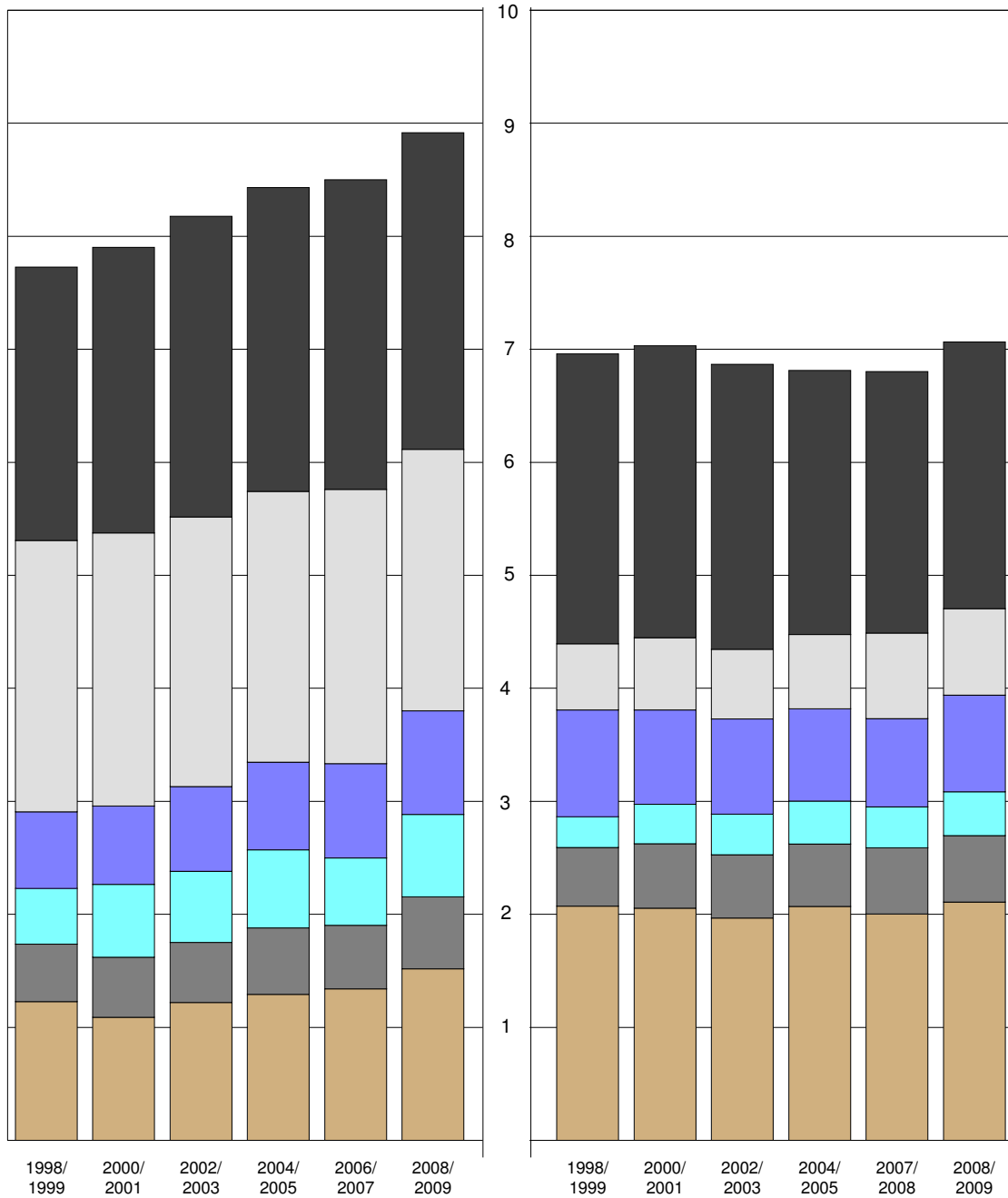

- Bösartige Neubildungen der Verdauungsorgane
- Bösartige Neubildungen der Genitalorgane
- Bösartige Neubildungen des lymphatischen, blutbildenden Gewebes
- Bösartige Neubildungen der Atmungsorgane und intrathorakaler Organe
- Bösartige Neubildungen der Hamorgane
- Übrige Neubildungen

### Nichtnatürliche Sterbefälle 2009 nach ausgewählten Verletzungen, Altersgruppen und Geschlecht

Todesursache Pos.Nr. ICD.10	Geschl.	Sterbefälle					
		insgesamt	davon in den Altersgruppen von ... bis unter ... Jahren				
			0 - 15	15 - 35	35 - 55	55 - 75	75 und mehr
Verletzungen d. Kopfes (S00 - S09)	i	207	4	18	48	60	77
	m	137	2	16	42	43	34
	w	70	2	2	6	17	43
Verletzungen d. Halses (S10 - S19)	i	44	-	11	14	8	11
	m	29	-	8	10	6	5
	w	15	-	3	4	2	6
Verletzungen d. Thorax (S20 - S29)	i	43	-	5	7	13	18
	m	25	-	4	5	9	7
	w	18	-	1	2	4	11
Verletzungen d. Abdomens, d. Lendenwirbelsäule u. d. Beckens (S30 - S39)	i	21	-	2	1	3	15
	m	8	-	1	1	2	4
	w	13	-	1	-	1	11
Verletzungen d. Extremitäten (S40 - S99)	i	197	-	3	6	20	168
	m	64	-	3	5	12	44
	w	133	-	-	1	8	124
dar. Verletzungen d. Hüfte u. d. Oberschenkels (S70 - S79)	i	169	-	1	3	15	150
	m	55	-	1	3	9	42
	w	114	-	-	-	6	108
Verletzungen mit Beteiligung mehrerer Körperregionen (T00 - T07)	i	147	2	45	40	40	20
	m	93	-	33	26	27	7
	w	54	2	12	14	13	13
Verbrennungen o. Ver- ätzungen (T20 - T32)	i	12	-	1	4	4	3
	m	10	-	1	4	4	1
	w	2	-	-	-	-	2
Erfrierungen (T33 - T35)	i	2	-	-	-	2	-
	m	2	-	-	-	2	-
	w	-	-	-	-	-	-
Vergiftung durch Arzneimittel, Drogen u. biologisch aktive Substanzen (T36 - T50)	i	52	1	7	20	14	10
	m	25	-	7	10	6	2
	w	27	1	-	10	8	8
Toxische Wirkung von nicht medizinisch verwendeten Substanzen (T51 - T65)	i	67	4	6	34	17	6
	m	47	2	4	27	10	4
	w	20	2	2	7	7	2
Sonstige Schäden	i	399	10	39	95	150	105
	m	306	8	33	79	115	71
	w	93	2	6	16	35	34
<b>Verletzungen, Vergiftungen u. andere Folgen äußerer Ursachen (S00 - T98)</b>	<b>i</b>	<b>1 191</b>	<b>21</b>	<b>137</b>	<b>269</b>	<b>331</b>	<b>433</b>
	<b>m</b>	<b>746</b>	<b>12</b>	<b>110</b>	<b>209</b>	<b>236</b>	<b>179</b>
	<b>w</b>	<b>445</b>	<b>9</b>	<b>27</b>	<b>60</b>	<b>95</b>	<b>254</b>

### Unfalltote 2009 nach Unfallkategorien, Altersgruppen und Geschlecht

Unfallkategorie	Geschlecht	Unfalltote					
		insgesamt	davon in den Altersgruppen von ... bis unter ... Jahren				
			0 - 15	15 - 35	35 - 55	55 - 75	75 und mehr
Arbeits-/Schulunfall	i	22	-	3	14	4	1
	m	21	-	3	13	4	1
	w	1	-	-	1	-	-
Verkehrsunfall	i	177	3	61	46	44	23
	m	125	1	45	35	32	12
	w	52	2	16	11	12	11
Häuslicher Unfall	i	344	7	10	44	81	202
	m	155	4	10	31	54	56
	w	189	3	-	13	27	146
Sport-/Spielunfall	i	6	2	-	-	4	-
	m	5	1	-	-	4	-
	w	1	1	-	-	-	-
Sonstiger Unfall bzw. unbekannt	i	213	4	11	29	48	121
	m	105	3	6	23	26	47
	w	108	1	5	6	22	74
<b>Insgesamt</b>	<b>i</b>	<b>762</b>	<b>16</b>	<b>85</b>	<b>133</b>	<b>181</b>	<b>347</b>
	<b>m</b>	<b>411</b>	<b>9</b>	<b>64</b>	<b>102</b>	<b>120</b>	<b>116</b>
	<b>w</b>	<b>351</b>	<b>7</b>	<b>21</b>	<b>31</b>	<b>61</b>	<b>231</b>

### Unfalltote je 100 000 der Bevölkerung 2009 nach Unfallkategorien, Altersgruppen und Geschlecht

Unfallkategorie	Geschlecht	Unfalltote je 100 000 der mittleren Bevölkerung					
		insgesamt	davon in den Altersgruppen von ... bis unter ... Jahren				
			0 - 15	15 - 35	35 - 55	55 - 75	75 und mehr
Arbeits-/Schulunfall	i	0,9	-	0,6	1,9	0,6	0,4
	m	1,8	-	1,1	3,5	1,3	1,3
	w	0,1	-	-	0,3	-	-
Verkehrsunfall	i	7,5	1,2	12,0	6,3	6,8	9,9
	m	10,8	0,8	16,5	9,4	10,4	15,4
	w	4,3	1,7	6,7	3,1	3,5	7,1
Häuslicher Unfall	i	14,5	2,8	2,0	6,0	12,5	87,1
	m	13,4	3,1	3,7	8,3	17,5	71,8
	w	15,6	2,5	-	3,7	7,9	94,8
Sport-/Spielunfall	i	0,3	0,8	-	-	0,6	-
	m	0,4	0,8	-	-	1,3	-
	w	0,1	0,8	-	-	-	-
Sonstiger Unfall bzw. unbekannt	i	9,0	1,6	2,2	4,0	7,4	52,1
	m	9,1	2,3	2,2	6,2	8,4	60,2
	w	8,9	0,8	2,1	1,7	6,4	48,1
<b>Insgesamt</b>	<b>i</b>	<b>32,2</b>	<b>6,5</b>	<b>16,7</b>	<b>18,3</b>	<b>27,8</b>	<b>149,5</b>
	<b>m</b>	<b>35,5</b>	<b>7,0</b>	<b>23,5</b>	<b>27,4</b>	<b>38,9</b>	<b>148,7</b>
	<b>w</b>	<b>29,0</b>	<b>5,8</b>	<b>8,8</b>	<b>8,7</b>	<b>17,8</b>	<b>150,0</b>

### Unfalltote 2009 nach Unfallkategorien und Geschlecht

#### Männer

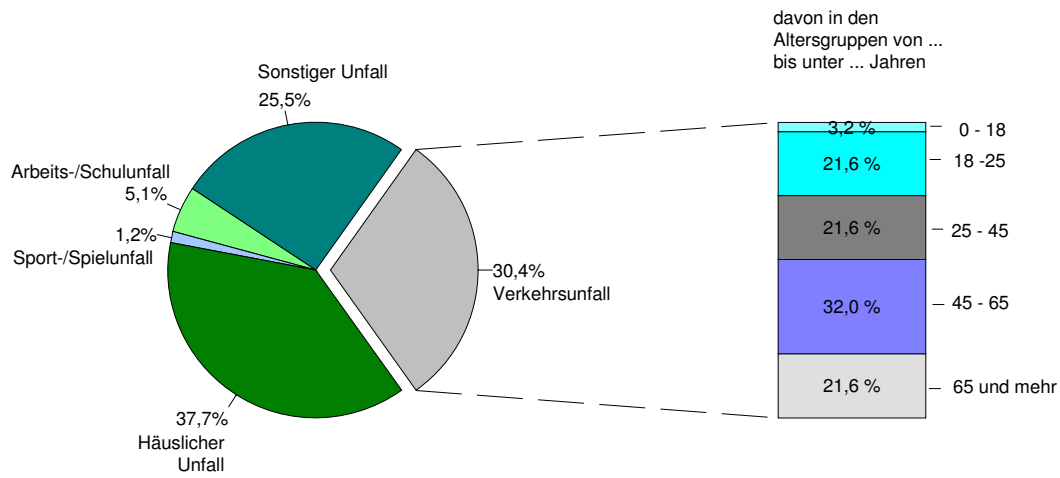

#### Frauen

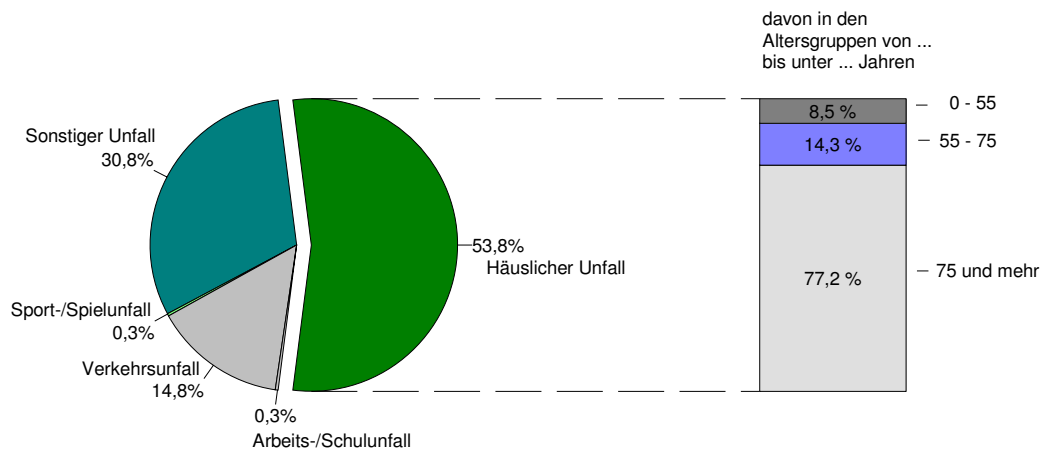

### Unfälle 1999 - 2009 nach Unfallkategorien und Geschlecht

Unfallkategorie	Geschl.	Sterbefälle										
		1999	2000	2001	2002	2003	2004	2005	2006	2007	2008	2009
Arbeits- / Schulunfall	i	44	37	33	18	35	28	29	33	28	25	22
	m	42	36	31	17	33	28	26	30	27	24	21
	w	2	1	2	1	2	-	3	3	1	1	1
Verkehrs- Unfall	i	354	382	323	267	318	259	250	207	180	228	177
	m	264	284	235	196	235	187	187	156	131	169	125
	w	90	98	88	71	83	72	63	51	49	59	52
Häuslicher Unfall	i	277	281	261	301	297	262	285	216	228	267	344
	m	139	133	115	142	137	123	126	96	107	129	155
	w	138	148	146	159	160	139	159	120	121	138	189
Sport- / Spielunfall	i	6	6	5	1	7	7	4	1	1	4	6
	m	3	5	4	1	6	5	3	1	1	4	5
	w	3	1	1	-	1	2	1	-	-	-	1
Sonstiger Unfall bzw. unbekannt	i	146	181	174	154	155	143	129	141	98	183	213
	m	89	116	106	101	95	91	78	86	56	96	105
	w	57	65	68	53	60	52	51	55	42	87	108
<b>Insgesamt</b>	<b>i</b>	<b>827</b>	<b>887</b>	<b>796</b>	<b>741</b>	<b>812</b>	<b>699</b>	<b>697</b>	<b>598</b>	<b>535</b>	<b>707</b>	<b>762</b>
	<b>m</b>	<b>537</b>	<b>574</b>	<b>491</b>	<b>457</b>	<b>506</b>	<b>434</b>	<b>420</b>	<b>369</b>	<b>322</b>	<b>422</b>	<b>411</b>
	<b>w</b>	<b>290</b>	<b>313</b>	<b>305</b>	<b>284</b>	<b>306</b>	<b>265</b>	<b>277</b>	<b>229</b>	<b>213</b>	<b>285</b>	<b>351</b>

### Unfälle je 100 000 der Bevölkerung 1999 - 2009 nach Unfallkategorien und Geschlecht

Unfallkategorie	Geschl.	Sterbefälle je 100 000 der Bevölkerung										
		1999	2000	2001	2002	2003	2004	2005	2006	2007	2008	2009
Arbeits- / Schulunfall	i	1,7	1,4	1,3	0,7	1,4	1,1	1,2	1,3	1,2	1,0	0,9
	m	3,2	2,8	2,5	1,4	2,7	2,3	2,1	2,5	2,3	2,0	1,8
	w	0,1	0,1	0,1	0,1	0,2	-	0,2	0,2	0,1	0,1	0,1
Verkehrs- unfall	i	13,3	14,5	12,4	10,4	12,5	10,3	10,1	8,4	7,4	9,5	7,5
	m	20,4	22,2	18,6	15,7	19,0	15,3	15,4	13,0	11,0	14,4	10,8
	w	6,6	7,2	6,6	5,4	6,4	5,6	5,0	4,1	3,9	4,8	4,3
Häuslicher Unfall	i	10,4	10,7	10,0	11,7	11,7	10,4	11,5	8,8	9,4	11,1	14,5
	m	10,7	10,4	9,1	11,4	11,1	10,0	10,4	8,0	9,0	11,0	13,4
	w	10,1	10,9	10,9	12,1	12,3	10,8	12,5	9,6	9,8	11,3	15,6
Sport- / Spielunfall	i	0,2	0,2	0,2	0,0	0,3	0,3	0,2	0,0	0,0	0,2	0,3
	m	0,2	0,4	0,3	0,1	0,5	0,4	0,2	0,1	0,1	0,3	0,4
	w	0,2	0,1	0,1	-	0,1	0,2	0,1	-	-	-	0,1
Sonstiger Unfall bzw. unbekannt	i	5,5	6,9	6,7	6,0	6,1	5,7	5,2	5,7	4,0	7,6	9,0
	m	6,9	9,1	8,4	8,1	7,7	7,4	6,4	7,2	4,7	8,2	9,1
	w	4,2	4,8	5,1	4,0	4,6	4,0	4,0	4,4	3,4	7,1	8,9
<b>Insgesamt</b>	<b>i</b>	<b>31,1</b>	<b>33,7</b>	<b>30,6</b>	<b>28,9</b>	<b>32,0</b>	<b>27,9</b>	<b>28,1</b>	<b>24,4</b>	<b>22,0</b>	<b>29,5</b>	<b>32,2</b>
	<b>m</b>	<b>41,5</b>	<b>44,8</b>	<b>38,9</b>	<b>36,6</b>	<b>40,9</b>	<b>35,4</b>	<b>34,7</b>	<b>30,8</b>	<b>27,1</b>	<b>36,0</b>	<b>35,5</b>
	<b>w</b>	<b>21,2</b>	<b>23,1</b>	<b>22,9</b>	<b>21,6</b>	<b>23,6</b>	<b>20,6</b>	<b>21,8</b>	<b>18,2</b>	<b>17,2</b>	<b>23,3</b>	<b>29,0</b>



### Nichtnatürliche Sterbefälle 2009 nach äußerer Ursache und Geschlecht

Äußere Ursache	Sterbefälle								
	insgesamt			männlich			weiblich		
	absolut	in %	je 100 000 der mittl. Bev.	absolut	in %	je 100 000 der mittl. Bev.	absolut	in %	je 100 000 der mittl. Bev.
Transportmittelunfälle (V01- V99)	180	15,1	7,6	129	17,3	11,1	51	11,5	4,2
dar. Fußgänger (V01 - V09)	30	2,5	1,3	21	2,8	1,8	9	2,0	0,7
Radfahrer (V10 - V19)	18	1,5	0,8	16	2,1	1,4	2	0,4	0,2
Krad-Benutzer (V20 - V19)	24	2,0	1,0	22	2,9	1,9	2	0,4	0,2
PKW-Benutzer (V40 - V49)	81	6,8	3,4	51	6,8	4,4	30	6,7	2,5
Benutzer von LKW oder Lieferwagen (V50 - V69)	5	0,4	0,2	5	0,7	0,4	-	-	-
Autobusbenutzer (V70 - V79)	-	-	-	-	-	-	-	-	-
Unfallbedingte Stürze (W00 - W19)	285	24,0	12,0	114	15,3	9,8	171	38,4	14,1
Unfälle durch Ertrinken und Untergehen (W65 - W74)	31	2,6	1,3	20	2,7	1,7	11	2,5	0,9
Unfallbedingte Gefährdung der Atmung (W75 - W84)	29	2,4	1,2	19	2,6	1,6	10	2,2	0,8
Unfälle durch Rauch, Feuer und Flammen (X00 - X09)	25	2,1	1,1	16	2,1	1,4	9	2,0	0,7
Exposition gegenüber Natur- kräften (X30 - X39)	14	1,2	0,6	10	1,3	0,9	4	0,9	0,3
Unfallbedingte akzidentelle Vergiftungen (X40 - X49)	46	3,9	1,9	33	4,4	2,8	13	2,9	1,1
Suizide (X60 - X84)	360	30,2	15,2	290	38,9	25,0	70	15,8	5,8
Tätlicher Angriff (X85 - Y09)	29	2,4	1,2	19	2,6	1,6	10	2,2	0,8
Ereignis, dessen nähere Um- stände unbestimmt sind (Y10 - Y34)	36	3,0	1,5	23	3,1	2,0	13	2,9	1,1
Komplikationen bei der medizi- nischen und chirurgischen Behandlung (Y40 - Y84)	29	2,4	1,2	13	1,7	1,1	16	3,6	1,3
Übrige	127	10,7	5,4	60	8,0	5,2	67	15,1	5,5
<b>Nichtnatürliche Sterbefälle insgesamt (V01 - Y98)</b>	<b>1 191</b>	<b>100</b>	<b>50,3</b>	<b>746</b>	<b>100</b>	<b>64,4</b>	<b>445</b>	<b>100</b>	<b>36,8</b>
dar. Unfälle insgesamt (V01 - X59, Y40 - Y86, Y88)	762	64,0	32,2	411	55,1	35,5	351	78,9	29,0

**Nichtnatürliche Sterbefälle 2009 nach äußerer Ursache, Altersgruppen und Geschlecht**

Äußere Ursache	Ge- schlecht	Sterbefälle					
		insgesamt	davon in den Altersgruppen von ... bis unter ... Jahren				
			0 - 15	15 - 35	35 - 55	55 - 75	75 und mehr
Transportmittelunfälle (V01 - V99)	i	180	3	62	48	44	23
	m	129	1	46	37	33	12
	w	51	2	16	11	11	11
dar. Fußgänger (V01 - V09)	i	30	1	9	7	6	7
	m	21	1	8	4	5	3
	w	9	-	1	3	1	4
Radfahrer (V10 - V19)	i	18	-	1	3	8	6
	m	16	-	1	3	7	5
	w	2	-	-	-	1	1
Krad-Benutzer (V20 - V19)	i	24	-	13	6	5	-
	m	22	-	11	6	5	-
	w	2	-	2	-	-	-
PKW-Benutzer (V40 - V49)	i	81	2	32	24	17	6
	m	51	-	20	18	9	4
	w	30	2	12	6	8	2
Benutzer von LKW oder Lieferwagen (V50 - V69)	i	5	-	2	2	1	-
	m	5	-	2	2	1	-
	w	-	-	-	-	-	-
Unfallbedingte Stürze (W00 - W19)	i	285	-	4	18	55	208
	m	114	-	2	14	36	62
	w	171	-	2	4	19	146
Unfälle durch Ertrinken und Untergehen (W65 - W74)	i	31	4	2	4	17	4
	m	20	2	2	2	13	1
	w	11	2	-	2	4	3
Unfallbedingte Gefährdung der Atmung (W75 - W84)	i	29	2	1	8	8	10
	m	19	2	1	5	5	6
	w	10	-	-	3	3	4
Unfälle durch Rauch, Feuer und Flammen (X00 - X09)	i	25	4	5	4	7	5
	m	16	2	4	3	5	2
	w	9	2	1	1	2	3
Exposition gegenüber Natur- kräften (X30 - X39)	i	14	-	1	3	4	6
	m	10	-	1	2	4	3
	w	4	-	-	1	-	3
Unfallbedingte akzidentelle Vergiftungen (X40 - X49)	i	46	-	5	28	9	4
	m	33	-	4	22	4	3
	w	13	-	1	6	5	1
Suizide (X60 - X84)	i	360	-	43	113	129	75
	m	290	-	39	92	100	59
	w	70	-	4	21	29	16
Tätlicher Angriff (X85 - Y09)	i	29	4	7	12	5	1
	m	19	2	5	9	2	1
	w	10	2	2	3	3	-
Übrige	i	192	4	7	31	53	97
	m	96	3	6	23	34	30
	w	96	1	1	8	19	67
<b>Nichtnatürliche Sterbefälle insgesamt (V01 - Y98)</b>	<b>i</b>	<b>1 191</b>	<b>21</b>	<b>137</b>	<b>269</b>	<b>331</b>	<b>433</b>
	<b>m</b>	<b>746</b>	<b>12</b>	<b>110</b>	<b>209</b>	<b>236</b>	<b>179</b>
	<b>w</b>	<b>445</b>	<b>9</b>	<b>27</b>	<b>60</b>	<b>95</b>	<b>254</b>

### Suizide 2009 nach der äußeren Ursache und Geschlecht

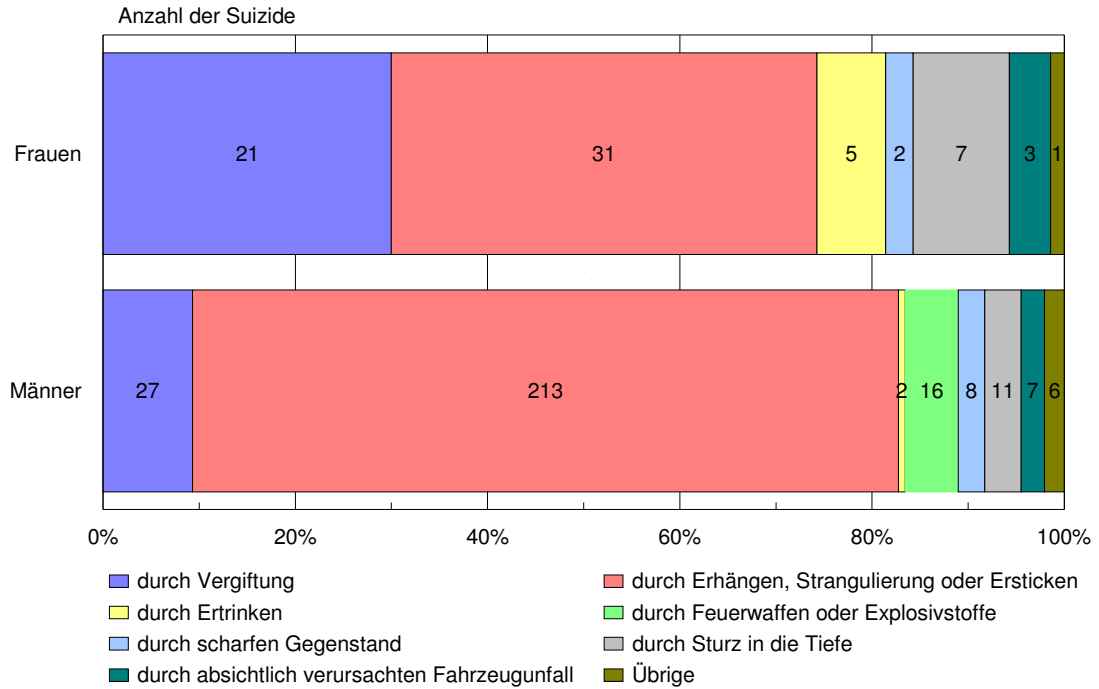

### Suizide 2009 nach Altersgruppen und Geschlecht

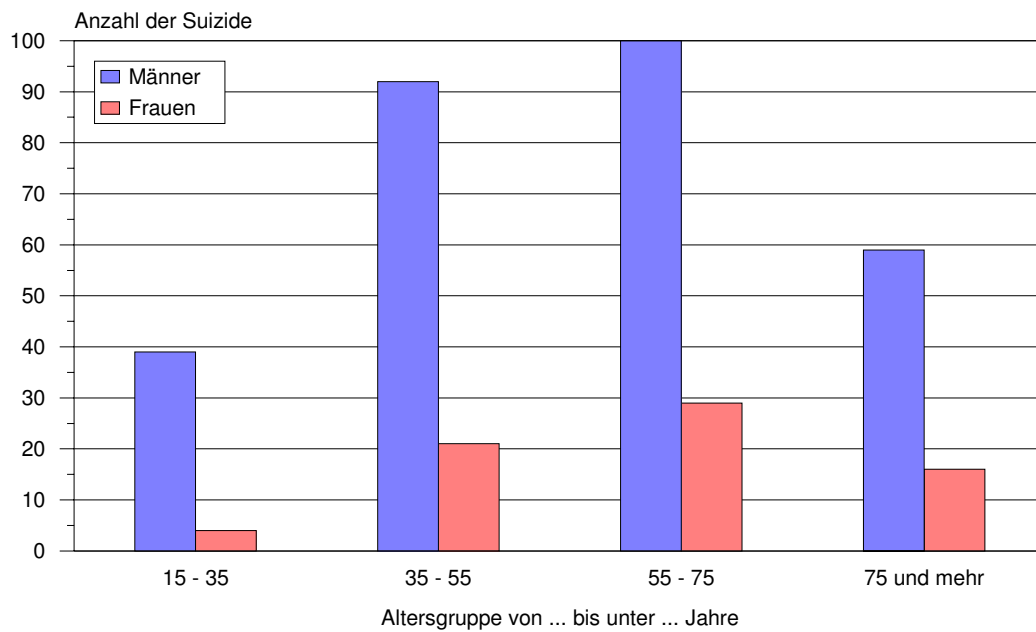

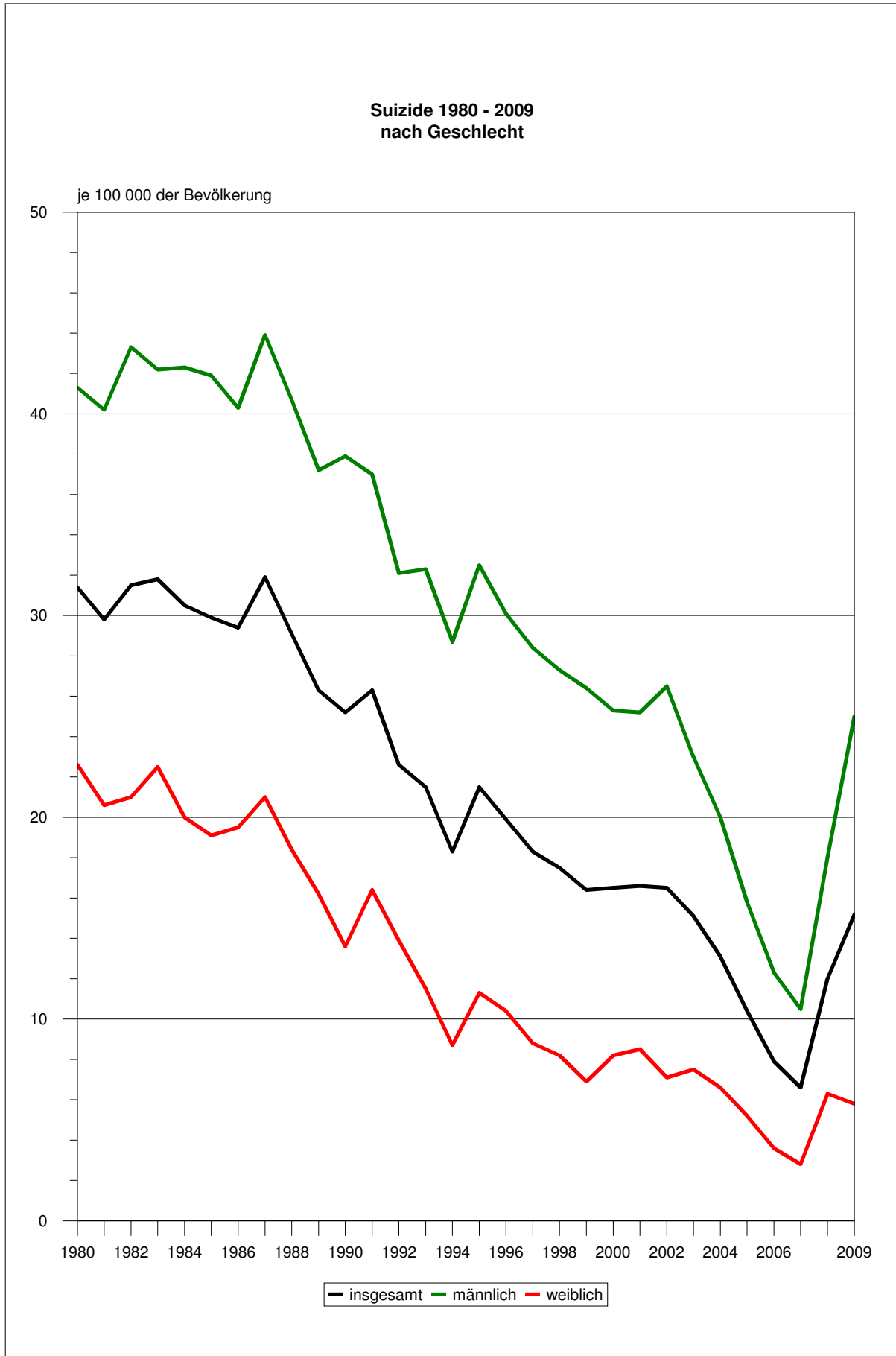

### Alkoholbedingte Sterbefälle 2004 und 2009 im Vergleich

Pos.-Nr. der ICD-10	Sterbefälle					
	2004			2009		
	insges.	männl.	weibl.	insges.	männl.	weibl.
E24.4	Durch Alkohol induziertes Pseudo-Cushing-Syndrom	-	-	-	-	-
E52	Niazinmangel [Pellagra]	-	-	-	-	-
F10	Psychische und Verhaltensstörungen durch Alkohol	144	129	15	142	123
G31.2	Degeneration des Nervensystems durch Alkohol	9	6	3	9	7
G62.1	Alkohol-Polyneuropathie	-	-	-	6	5
G72.1	Alkoholmyopathie	1	-	1	-	-
I42.6	Alkoholische Kardiomyopathie	38	33	5	22	21
K29.2	Alkoholgastritis	13	10	3	-	-
K70	Alkoholische Leberkrankheit	655	516	139	550	417
K85.2	Alkoholindizierte akute Pankreatitis	-	-	-	21	18
K86.0	Durch Alkohol induzierte chronische Pankreatitis	16	15	1	11	11
O35.4	Betreuung der Mutter bei (Verdacht auf) Schädigung des Feten durch Alkohol	-	x	-	-	x
P04.3	Schädigung des Feten und Neugeborenen durch Alkoholkonsum der Mutter	-	-	-	-	-
Q86.0	Alkohol-Embryopathie (mit Dysmorphien)	-	-	-	1	1
R78.0	Nachweis von Alkohol im Blut	-	-	-	-	-
T51.0	Toxische Wirkung: Äthanol	6	4	2	9	7
T51.9	Toxische Wirkung: Alkohol, nicht näher bezeichnet	9	9	-	21	16
<b>Insgesamt</b>		<b>891</b>	<b>722</b>	<b>169</b>	<b>792</b>	<b>626</b>
Anteil aller Sterbefälle in %		3,1	5,2	1,1	2,6	4,3
Sterbefälle je 100 000 der mittleren Bevölkerung		35,5	59,0	13,1	33,4	54,0

### Alkoholbedingte Sterbefälle 2004 und 2009 nach Altersgruppen im Vergleich

Altersgruppe von ... bis unter ... Jahren	Sterbefälle			
	2004		2009	
	absolut	in %	absolut	in %
Unter 1	-	-	-	-
1 - 15	-	-	1	0,1
15 - 35	18	2,0	9	1,1
35 - 55	397	44,6	341	43,1
55 - 75	427	47,9	390	49,3
75 und mehr	49	5,5	51	6,4
<b>Insgesamt</b>	<b>891</b>	<b>100</b>	<b>792</b>	<b>100</b>

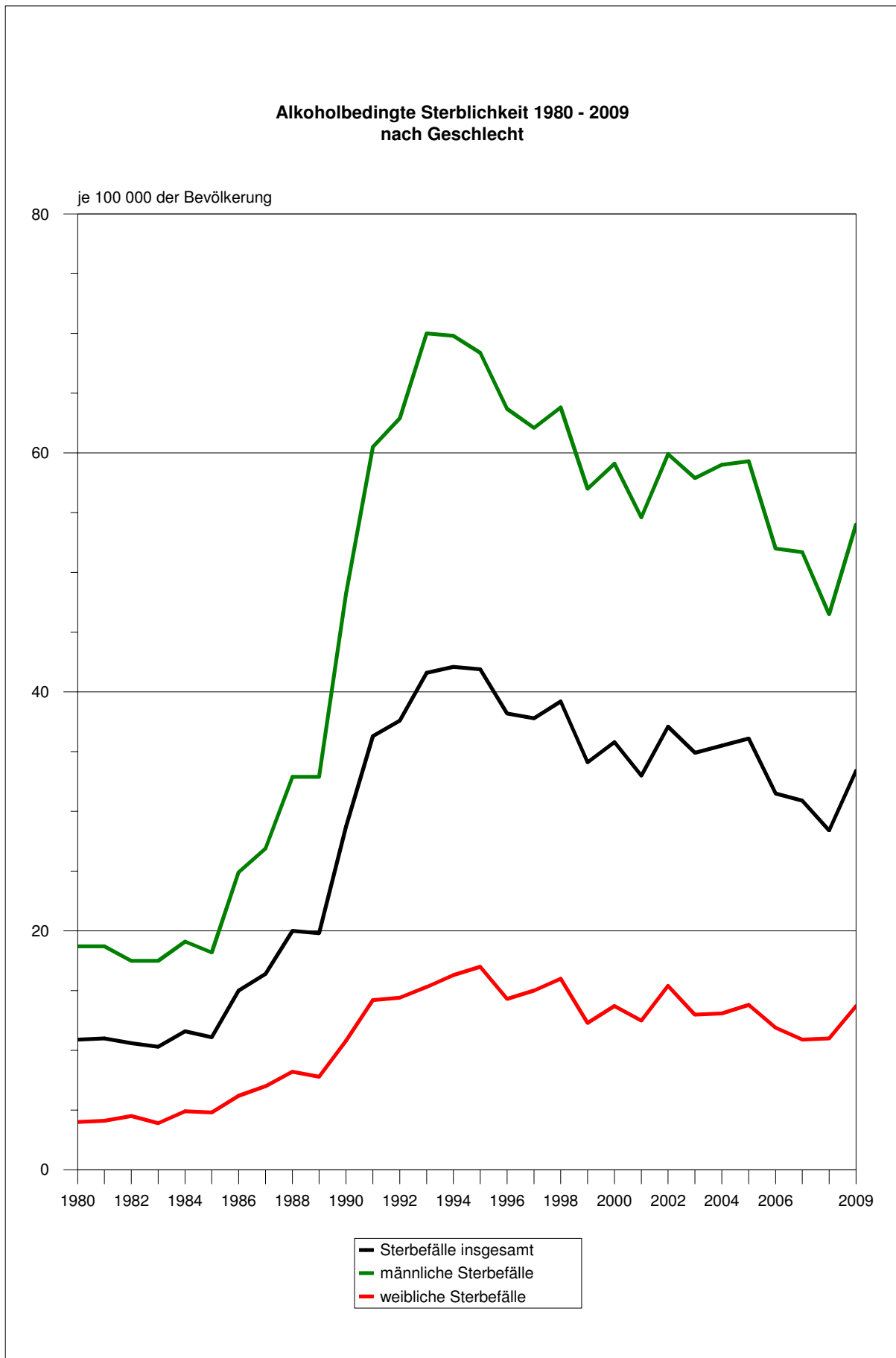

### Mittleres Sterbealter 2003 - 2009 nach ausgewählten Todesursachen und Geschlecht

Todesursachenklasse Pos.-Nr. der ICD-10	Geschl.	Mittleres Sterbealter in Jahren						
		2003 <sup>1)</sup>	2004	2005	2006	2007	2008	2009
I Bestimmte infektiöse und parasitäre Krankheiten (A00 - B99)	i	68,1	69,9	70,6	69,8	73,4	71,2	74,7
	m	63,1	65,1	66,7	64,1	72,0	68,1	71,4
	w	72,9	74,8	74,7	75,5	74,4	74,3	77,4
II Neubildungen (C00 - D48)	i	71,0	70,9	71,0	71,1	71,5	71,4	72,0
	m	69,4	69,1	69,6	69,7	70,1	70,0	70,6
	w	73,1	73,1	72,7	72,9	73,3	73,1	73,7
dar. Bösartige Neubildungen (C00 - C97)	i	70,9	70,8	70,9	71,0	71,4	71,3	71,8
	m	69,3	69,1	69,5	69,7	70,1	69,9	70,5
	w	72,9	73,0	72,5	72,6	73,1	73,0	73,5
dar. Bösartige Neubildungen der Verdauungsorgane (C15 - C26)	i	72,2	71,9	72,0	72,3	72,5	72,4	72,9
	m	69,3	69,2	69,6	69,7	70,1	69,6	70,6
	w	75,3	75,0	74,7	75,2	75,3	75,8	75,5
... der Atmungsorgane (C30 - C39)	i	69,1	68,7	68,9	68,7	69,2	69,4	69,5
	m	68,4	68,3	68,5	68,5	68,9	69,2	69,0
	w	71,8	70,2	70,3	69,4	70,4	70,1	70,8
... des lymphatischen, blutbilden- den und verwandten Gewebes (C81 - C96)	i	70,8	71,1	71,7	71,6	71,7	72,1	73,5
	m	68,4	69,1	70,0	68,9	70,0	70,2	71,3
	w	73,0	73,6	73,2	73,9	73,5	74,4	75,6
III Krankheiten des Blutes und des Immunsystems (D50 - D89)	i	73,1	74,5	76,4	77,9	75,8	75,4	78,2
	m	72,3	65,1	71,5	79,0	71,3	70,9	73,6
	w	73,6	78,6	79,1	77,3	79,1	77,8	82,1
IV Endokrine, Ernährungs- und Stoffwechselkrankheiten (E00 - E90)	i	77,3	76,8	77,4	76,9	77,4	77,6	77,1
	m	72,2	70,2	71,5	71,7	71,1	73,0	72,1
	w	80,1	80,1	80,7	80,0	81,1	80,7	80,2
dar. Diabetes mellitus (E10 - E14)	i	77,8	77,5	78,3	77,8	78,3	79,1	78,0
	m	73,0	70,8	72,9	72,6	72,5	74,6	73,3
	w	80,4	80,9	81,4	80,8	81,6	81,8	81,0
V Psychische und Verhaltens- störungen (F00 - F99)	i	56,8	57,7	56,4	57,0	63,1	75,0	76,2
	m	56,4	55,5	54,6	55,8	60,3	65,7	68,4
	w	59,8	68,0	64,0	61,8	71,3	83,8	83,6
dar. ... durch Alkohol (F10)	i	56,7	54,9	54,6	55,2	57,0	54,2	57,3
	m	56,5	54,7	54,1	55,5	57,7	53,5	56,7
	w	58,5	57,1	57,5	53,0	51,8	58,3	61,4
VI Krankheiten des Nervensystems (G00 - G99)	i	73,2	72,6	70,9	71,6	73,6	72,9	73,2
	m	67,7	67,5	67,1	67,1	69,5	68,4	69,7
	w	78,1	77,1	74,4	75,8	77,1	76,8	76,6
IX Krankheiten des Kreislaufsystems (I00 - I99)	i	79,8	79,2	79,4	79,6	79,7	79,9	80,1
	m	74,5	74,2	74,4	74,5	74,4	75,0	75,2
	w	83,3	82,8	82,9	83,2	83,3	83,4	83,7
dar. Ischämische Herzkrankheiten (I20 - I25)	i	78,9	78,5	78,7	78,6	78,7	78,7	78,8
	m	73,7	73,7	73,9	73,8	73,7	74,3	74,3
	w	83,2	82,5	82,8	82,8	83,1	82,8	83,1
dar. Akuter Myokardinfarkt (I21)	i	74,2	73,9	74,7	74,3	75,1	74,9	74,8
	m	70,0	69,9	70,9	70,4	70,9	71,3	71,1
	w	79,5	78,7	79,3	79,3	80,1	79,5	79,8
Zerebrovaskuläre Krankheiten (I60 - I69)	i	81,3	80,2	80,3	80,5	80,4	80,5	81,0
	m	77,2	75,9	76,0	76,2	75,7	76,1	76,9
	w	83,5	82,7	82,6	83,2	83,1	83,2	83,4

<sup>1)</sup> Berechnung über jeweilige fiktive Altersgruppenmitten

**Noch: Mittleres Sterbealter 2003 - 2009 nach ausgewählten Todesursachen und Geschlecht**

Todesursachenklasse Pos.-Nr. der ICD-10	Geschl.	Mittleres Sterbealter in Jahren						
		2003 <sup>1)</sup>	2004	2005	2006	2007	2008	2009
X Krankheiten des Atmungssystems (J00 - J99)	i	77,3	76,4	77,3	76,8	77,6	77,9	77,5
	m	74,8	74,1	75,3	73,7	74,6	75,3	75,0
	w	80,5	79,2	79,8	80,3	80,9	80,8	80,3
dar. Chronische Krankheiten der unteren Atemwege (J40 - J47)	i	76,7	75,6	75,8	75,8	75,7	77,1	76,7
	m	74,6	74,3	74,4	73,5	74,0	75,4	75,0
	w	79,9	77,5	78,0	78,9	78,1	79,4	79,0
XI Krankheiten des Verdauungs- systems (K00 - K93)	i	67,0	68,0	67,5	69,0	69,6	70,0	69,7
	m	62,4	63,1	62,5	64,1	64,6	65,0	64,1
	w	73,9	74,8	74,6	75,2	76,2	76,1	76,3
dar. Krankheiten der Leber (K70 - K77)	i	59,4	60,1	59,9	60,8	61,5	62,6	60,8
	m	58,8	58,9	58,4	59,4	60,4	61,1	59,3
	w	61,2	63,3	64,2	64,4	64,4	66,3	64,6
XIV Krankheiten des Urogenital- systems (N00 - N99)	i	79,0	79,3	79,5	79,2	79,8	81,1	80,7
	m	76,1	77,6	77,1	76,6	77,6	78,4	78,2
	w	81,2	80,6	81,5	81,7	81,3	82,8	82,4
XVII Angeborene Fehlbildungen (Q00 - Q99)	i	30,8	37,8	41,0	30,7	49,2	49,2	42,6
	m	31,4	35,2	35,3	38,8	39,8	42,5	40,5
	w	30,2	40,8	49,0	25,3	56,9	53,4	44,4
XIX Verletzungen, Vergiftungen und best. andere Folgen äußerer Ursachen (S00 - T98)	i	55,2	56,0	57,6	59,6	61,2	61,1	62,2
	m	49,1	51,3	52,2	53,8	55,9	55,2	57,0
	w	67,2	65,6	67,9	70,6	71,1	71,4	70,9
dar. Verletzungen der Hüfte und des Oberschenkels (S70 - S79)	i	85,1	84,3	82,9	84,8	83,9	83,9	83,4
	m	82,9	81,8	80,4	82,8	82,5	80,9	78,2
	w	85,9	85,6	84,1	85,7	84,7	85,2	85,9
aus XX Transportmittelunfälle (V01 - V99)	i	41,4	40,0	42,6	42,5	45,4	45,9	46,6
	m	39,2	39,0	41,4	38,9	43,0	43,9	45,5
	w	47,8	42,6	45,9	54,5	51,9	51,6	49,5
Unfälle durch Sturz (W00 - W19)	i	74,1	75,3	75,2	73,7	76,8	76,0	78,3
	m	64,8	69,0	66,7	66,6	69,8	67,5	72,1
	w	82,1	80,8	80,9	81,3	82,4	84,3	82,5
Unfälle durch Ertrinken (W65 - W74)	i	43,0	43,2	46,7	46,1	53,3	59,5	54,8
	m	31,9	37,8	43,0	42,7	52,8	51,7	53,9
	w	66,4	74,0	57,7	51,3	56,0	79,0	56,5
Suizide (X60 - X84)	i	54,7	54,6	54,3	59,1	57,5	56,3	58,1
	m	52,1	53,5	53,2	58,0	56,7	54,3	57,4
	w	62,2	57,6	57,5	62,4	60,5	61,8	61,3
Tätlicher Angriff (X85 - Y09)	i	36,7	28,1	35,9	41,1	45,5	49,5	39,1
	m	35,4	30,2	30,7	46,3	51,9	45,4	38,5
	w	38,9	25,2	38,5	35,0	38,2	53,6	40,1
Ereignis, dessen nähere Umstände unbestimmt sind (Y10 - Y34)	i	53,3	58,3	57,7	61,5	63,7	63,2	62,6
	m	50,8	52,8	53,3	58,2	59,0	58,6	59,0
	w	58,9	73,4	70,1	68,5	73,1	71,9	68,9
<b>Insgesamt (A00 - T98)</b>	i	<b>74,9</b>	<b>74,4</b>	<b>74,6</b>	<b>74,9</b>	<b>75,3</b>	<b>75,5</b>	<b>75,8</b>
	m	<b>69,7</b>	<b>69,5</b>	<b>69,9</b>	<b>70,3</b>	<b>70,7</b>	<b>71,0</b>	<b>71,5</b>
	w	<b>79,5</b>	<b>79,0</b>	<b>78,9</b>	<b>79,2</b>	<b>79,6</b>	<b>79,7</b>	<b>79,9</b>

<sup>1)</sup> Berechnung über jeweilige fiktive Altersgruppenmitten



## Mittleres Sterbealter 1990 bis 2009 nach Geschlecht

Geschl.	Mittleres Sterbealter in Jahren											
	1990 <sup>1)</sup>	1992 <sup>1)</sup>	1994 <sup>1)</sup>	1996 <sup>1)</sup>	1998 <sup>1)</sup>	2000 <sup>1)</sup>	2002 <sup>1)</sup>	2004	2006	2007	2008	2009
i	74,0	74,0	74,4	74,8	73,8	74,1	74,5	74,4	74,9	75,3	75,5	75,8
m	69,7	69,6	69,8	70,2	68,7	69,2	69,6	69,5	70,3	70,7	71,0	71,5
w	77,6	77,9	78,1	78,8	78,2	78,5	79,0	79,0	79,2	79,6	79,7	79,9

<sup>1)</sup> Berechnung über jeweilige fiktive Altersgruppenmitten

## Vermeidbare Sterbefälle 2004 und 2009 im Vergleich

Pos.-Nr. der ICD-10	Alter	Sterbefälle je 100 000 der mittleren Bevölkerung					
		2004			2009		
		insges.	männl.	weibl.	insges.	männl.	weibl.
- Alle Krankheiten (A00 - T98)	unter 1	2,8	3,1	2,5	2,1	2,5	1,7
I Bestimmte infektiöse und parasitäre Krankheiten Tuberkulose und deren Folgezustände (A15 - A19, B90)	5 - 65	0,2	0,2	0,2	0,1	0,1	0,2
II Neubildungen Bösartige Neubildungen des Gebärmutterhalses (C53)	5 - 65	1,3	x	2,5	1,7	x	3,4
Hodgkin-Krankheit (C81)	5 - 35	0,1	0,1	0,1	-	-	-
IX Krankheiten des Kreislaufsystems Chronische rheumatische Herzkrankheiten (I05 - I09)	5 - 45	0,0	-	0,1	0,0	0,1	-
Hypertonie (I10 - I15)	5 - 65	3,3	4,8	1,9	3,2	4,6	1,8
Zerebrovaskuläre Krankheiten (I60 - I69)	5 - 65	8,6	11,3	6,1	7,0	9,7	4,5
XI Krankheiten des Verdauungssystems Krankheiten der Appendix (K35 - K38)	5 - 65	-	-	-	0,0	0,1	-
Krankheiten der Gallenblase und der Gallenwege (K80 - K83)	5 - 65	0,2	0,2	0,3	0,3	0,6	0,1
XV Schwangerschaft, Geburt und Wochenbett (O00 - O99)	15 - 50	0,1	x	0,2	-	x	-
<b>Insgesamt</b>		<b>16,6</b>	<b>19,6</b>	<b>13,8</b>	<b>14,5</b>	<b>17,6</b>	<b>11,6</b>

## Zur Säuglingssterblichkeit in Sachsen-Anhalt 2009

Im Jahr 2009 wurden insgesamt 49 Säuglingssterbefälle, davon 29 männliche und 20 weibliche, registriert. Das waren gegenüber dem Vorjahr 12 gestorbene Säuglinge weniger. Der Anteil der verstorbenen männlichen Säuglinge an der Gesamtzahl der verstorbenen Säuglinge betrug 59,2 %.

Seit 1970 wurde damit die niedrigste Zahl an Säuglingssterbefällen und mit 2,86 ‰ die niedrigste Säuglingssterblichkeit registriert.

Die Anzahl der Lebendgeborenen nahm im

Vergleich zum Vorjahr um 553 wieder ab. Die Zahl der Totgeborenen nahm hingegen um 3 Fälle wieder zu. Die Totgeborenenrate stieg dadurch auf 4,01 ‰.

Von den 49 verstorbenen Säuglingen verstarben 20 innerhalb der ersten 7 Tage nach der Geburt. Das sind 4 weniger als im Vorjahr. Damit sank trotz zurückgegangener Zahl an Lebendgeborenen die Frühsterblichkeit von 1,36 ‰ im Vorjahr auf 1,17 ‰ im Berichtsjahr. Trotz zurückgegangener Frühsterblichkeit stieg die perinatale Mortalität aufgrund der höheren Totgeborenenrate auf 5,17 ‰.

### Säuglingssterbefälle nach Lebensdauer

Lebensdauer von ... bis unter ...	Gestorbene Säuglinge					
	2009			2008		
	insgesamt	männlich	weiblich	insgesamt	männlich	weiblich
Unter 24 Stunden	11	5	6	16	9	7
24 Stunden - 7 Tage	9	5	4	8	5	3
7 Tage - 28 Tage	8	5	3	12	7	5
28 Tage - 1 Jahr	21	14	7	25	16	9
<b>Insgesamt</b>	<b>49</b>	<b>29</b>	<b>20</b>	<b>61</b>	<b>37</b>	<b>24</b>

### Säuglingssterblichkeit nach Lebensdauer

Vorgang	2009			2008		
	insgesamt	männlich	weiblich	insgesamt	männlich	weiblich
Anzahl der Lebendgeborenen	17 144	8 853	8 291	17 697	9 079	8 618
Anzahl der Totgeborenen	69	29	40	66	35	31
Anzahl der gestorbenen Säuglinge	49	29	20	61	37	24
dar. in den ersten 7 Tagen	20	10	10	24	14	10
Säuglingssterblichkeit in ‰	2,86	3,28	2,41	3,45	4,08	2,78
Frühsterblichkeit in ‰	1,17	1,13	1,21	1,36	1,54	1,16
Spätsterblichkeit in ‰	0,47	0,56	0,36	0,68	0,77	0,58
Nachsterblichkeit in ‰	1,22	1,58	0,84	1,41	1,76	1,04
Totgeborenenrate in ‰	4,01	3,27	4,80	3,72	3,84	3,58
Perinatale Mortalität in ‰	5,17	4,39	6,00	5,07	5,38	4,74

### Säuglingssterbefälle nach Geburtsgewicht

Von besonderer Bedeutung für die Überlebenschancen der Neugeborenen ist das Geburtsgewicht. Die Sterblichkeit der untergewichtigen Lebendgeborenen (Geburtsgewicht unter 2 500 g),

liegt erfahrungsgemäß höher als bei Normgewichtigen. Der Anteil der Untergewichtigen an der Gesamtzahl der verstorbenen Säuglinge betrug im Berichtsjahr 57,1 %.

Geburtsgewicht von ... bis ... unter ...	2009			2008		
	insgesamt	männlich	weiblich	insgesamt	männlich	weiblich
Unter 1000 g	20	12	8	27	19	8
1000 g - 1500 g	4	3	1	4	4	-
1500 g - 2000 g	1	1	-	3	3	-
2000 g - 2500 g	3	1	2	7	1	6
2500 g - 3000 g	5	4	1	8	3	5
3000 g - 3500 g	4	1	3	4	-	4
3500 g und mehr	5	4	1	4	4	-
Ohne Angabe	7	3	4	4	3	1
<b>Insgesamt</b>	<b>49</b>	<b>29</b>	<b>20</b>	<b>61</b>	<b>37</b>	<b>24</b>

### Säuglingssterbefälle 1970 - 2009 nach Geschlecht

Jahr	Sterbefälle im ersten Lebensjahr					
	absolut			je 1 000 Lebendgeborene		
	insgesamt	männlich	weiblich	insgesamt	männlich	weiblich
1970	861	494	367	19,02	21,36	16,57
1971	831	488	343	18,20	20,73	15,51
1972	725	435	290	18,95	22,11	15,60
1973	531	300	231	15,89	17,35	14,32
1974	578	335	243	17,69	20,06	15,20
1975	523	311	212	16,24	18,64	13,66
1976	469	268	201	13,60	15,16	11,96
1977	548	313	235	13,88	15,43	12,25
1978	592	366	226	14,32	17,14	11,32
1979	566	329	237	13,66	15,39	11,81
1980	534	315	219	12,39	14,23	10,45
1981	550	344	206	13,05	15,81	10,11
1982	486	281	205	11,61	13,12	10,02
1983	437	277	160	10,52	12,93	7,95
1984	414	234	180	10,28	11,32	9,18
1985	394	231	163	9,84	11,24	8,37
1986	400	243	157	10,16	12,09	8,15
1987	348	208	140	8,73	10,19	7,20
1988	320	187	133	8,32	9,42	7,15
1989	285	171	114	8,11	9,42	6,71
1990	254	166	88	7,98	10,07	5,73
1991	177	106	71	9,10	10,64	7,48
1992	128	77	51	7,86	9,12	6,51
1993	84	43	41	5,75	5,73	5,77
1994	91	44	47	6,37	6,01	6,76
1995	90	53	37	6,18	7,04	5,26
1996	92	49	43	5,70	5,89	5,49
1997	86	45	41	5,00	5,03	4,98
1998	93	50	43	5,31	5,57	5,03
1999	70	38	32	3,85	4,03	3,66
2000	79	45	34	4,22	4,63	3,77
2001	73	41	32	4,04	4,40	3,65
2002	87	47	40	4,94	5,16	4,70
2003	72	49	23	4,26	5,63	2,81
2004	70	38	32	4,04	4,22	3,84
2005	53	25	28	3,09	2,88	3,30
2006	58	24	34	3,43	2,72	4,20
2007	52	28	24	2,99	3,13	2,84
2008	61	37	24	3,45	4,08	2,78
<b>2009</b>	<b>49</b>	<b>29</b>	<b>20</b>	<b>2,86</b>	<b>3,28</b>	<b>2,41</b>

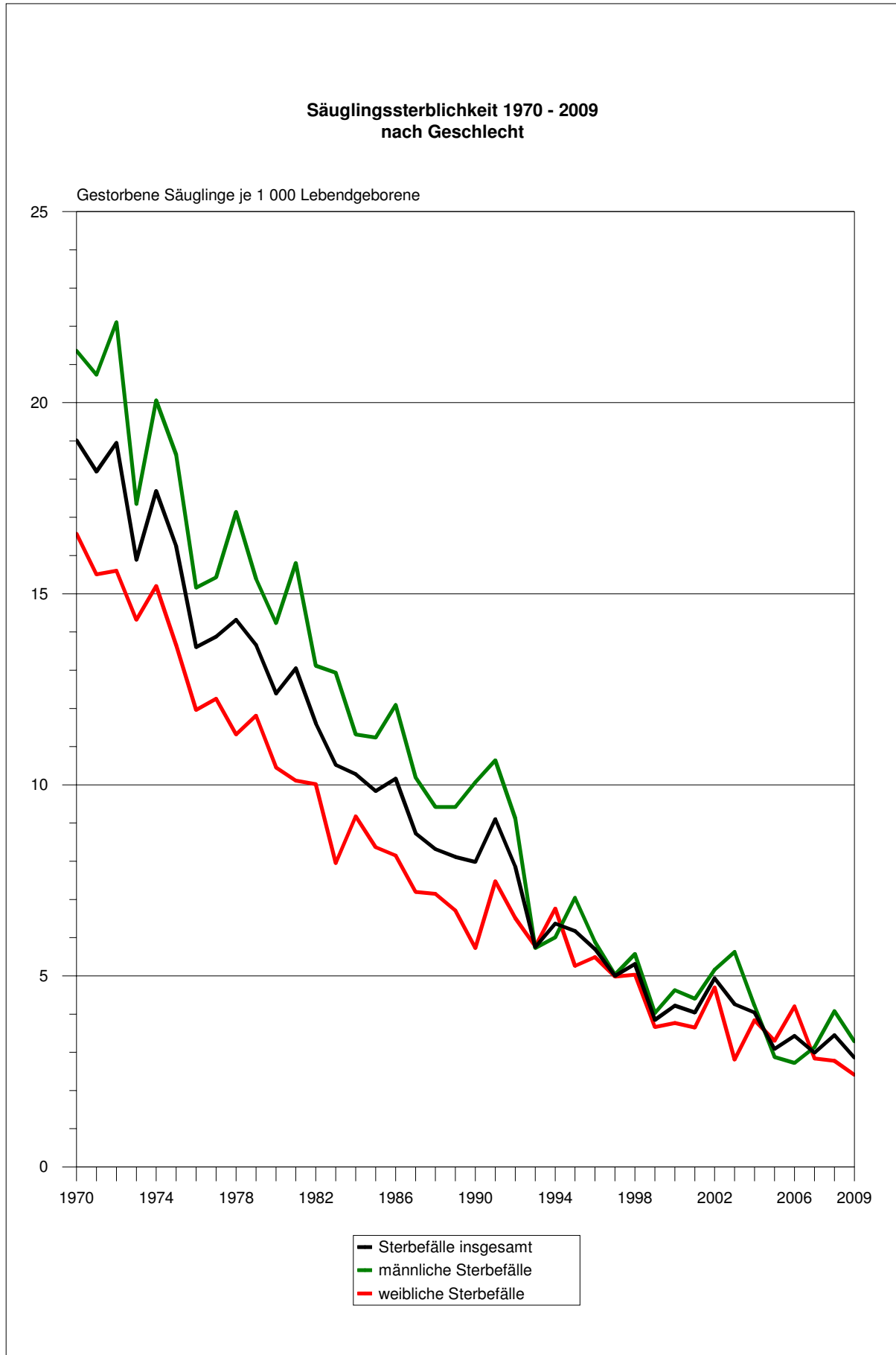

## Säuglingssterblichkeit 1999 - 2009 nach Geschlecht

Vorgang	Ge- schl.	1999	2000	2001	2002	2003	2004	2005	2006	2007	2008	2009
Lebend- geborene	i	18 176	18 723	18 073	17 617	16 889	17 337	17 166	16 927	17 132	17 697	17 144
	m	9 426	9 716	9 313	9 113	8 696	9 012	8 674	8 838	8 868	9 079	8 853
	w	8 750	9 007	8 760	8 504	8 193	8 325	8 492	8 089	8 264	8 618	8 291
Totgeborene	i	87	76	75	71	87	77	66	57	83	66	69
	m	43	39	39	40	49	40	36	25	46	35	29
	w	44	37	36	31	38	37	30	32	37	31	40
Gestorbene Säuglinge	i	70	79	73	87	72	70	53	58	52	61	49
	m	38	45	41	47	49	38	25	24	28	37	29
	w	32	34	32	40	23	32	28	34	24	24	20
dar. in den ersten 7 Tagen	i	35	43	38	48	30	46	30	22	24	24	20
	m	17	21	19	28	20	27	17	11	15	14	10
	w	18	22	19	20	10	19	13	11	9	10	10
Säuglings- sterblichkeit	i	3,85	4,22	4,04	4,94	4,26	4,04	3,09	3,43	2,99	3,45	2,86
	m	4,03	4,63	4,40	5,16	5,63	4,22	2,88	2,72	3,13	4,08	3,28
	w	3,66	3,77	3,65	4,70	2,81	3,84	3,30	4,20	2,84	2,78	2,41
Frühsterblich- keit	i	1,93	2,30	2,10	2,73	1,78	2,65	1,75	1,30	1,38	1,36	1,17
	m	1,80	2,16	2,04	3,07	2,30	3,00	1,96	1,24	1,68	1,54	1,13
	w	2,06	2,44	2,17	2,35	1,22	2,28	1,53	1,36	1,07	1,16	1,21
Totgeborenen- rate	i	4,76	4,04	4,13	4,01	5,12	4,42	3,83	3,36	4,82	3,72	4,01
	m	4,54	4,00	4,17	4,37	5,60	4,42	4,13	2,82	5,16	3,84	3,27
	w	5,00	4,09	4,09	3,63	4,62	4,43	3,52	3,94	4,46	3,58	4,80
Perinatale Mortalität	i	6,68	6,33	6,23	6,73	6,89	7,06	5,57	4,65	6,22	5,07	5,17
	m	6,34	6,15	6,20	7,43	7,89	7,40	6,08	4,06	6,84	5,38	4,39
	w	7,05	6,52	6,25	5,98	5,83	6,70	5,05	5,29	5,54	4,74	6,00

## Zu den Todesursachen bei den Säuglingen in Sachsen-Anhalt 2009

Die hauptsächlichen Todesursachen, die die Höhe der Säuglingssterblichkeit maßgeblich beeinflussten, waren nach wie vor **Bestimmte Zustände, die ihren Ursprung in der Perinatalperiode haben** mit 38,8 %. Wesentlichen Anteil haben in dieser Kategorie die Krankheiten des Atmungs- und Kreislaufsystems, die für die Perinatalperiode spezifisch sind, mit 18,4 % aller Säuglingssterbefälle.

Mit 24,5 % waren die **Angeborenen Fehlbildungen**, darunter zum größten Teil die Fehlbildungen des Kreislaufsystems (12,2 % aller Säuglingssterbefälle) an den Todesursachen im Säuglingsalter beteiligt.

Das Syndrom **Plötzlicher Kindstod** (Säuglingssterbefälle, deren Todesursache nicht bekannt ist bzw. auch durch Autopsie nicht geklärt werden

konnte) führte im aktuellen Berichtsjahr bei lediglich 3 männlichen Säuglingen zum Tod. Das waren 6,1 % aller Säuglingssterbefälle. Während im Jahr 2005 keine Säuglinge an dieser Todesursache verstarben wurden im Jahr 2008 gleich 9 Sterbefälle in dieser Kategorie verzeichnet.

Jeweils 6,1 % entfielen im Berichtsjahr auch auf die **Krankheiten des Kreislaufsystems** und die **Krankheiten des Atmungssystems**.

Auf die **Nichtnatürlichen Todesursachen** entfielen 12,2 %. Die Hälfte dieser Todesfälle war unfallbedingt.

Jeweils 2,0 % entfielen im Jahr 2009 auf **Bestimmte infektiöse und parasitäre Krankheiten, Krankheiten des Nervensystems** und auf die **Krankheiten des Urogenitalsystems**.

**Säuglingssterbefälle 2009 nach Todesursachen und Geschlecht**

Todesursachenklasse Pos.-Nr. der ICD-10	Gestorbene Säuglinge					
	insgesamt	männlich	weiblich	dar. in den ersten 7 Tagen		
				insg.	männl.	weibl.
I Bestimmte infektiöse und parasitäre Krankheiten (A00 - B99)	1	1	-	-	-	-
II Neubildungen (C00 - D48)	-	-	-	-	-	-
III Krankheiten des Blutes und des Immunsystems (D50 - D89)	-	-	-	-	-	-
IV Endokrine , Ernährungs- und Stoffwechselkrankheiten (E00 - E90)	-	-	-	-	-	-
VI- VIII Krankheiten des Nervensystems, der Augen und der Ohren (G00 - H95)	1	1	-	-	-	-
IX Krankheiten des Kreislaufsystems (I00 - I99)	3	2	1	-	-	-
X Krankheiten des Atmungssystems (J00 - J99)	3	3	-	-	-	-
XI Krankheiten des Verdauungssystems (K00 - K93)	-	-	-	-	-	-
XIV Krankheiten des Urogenitalsystems (N00 - N99)	1	1	-	1	1	-
XVI Bestimmte Zustände, die ihren Ursprung in der Perinatalperiode haben (P00 - P96)	19	10	9	13	6	7
dar. Frühgeburten (P05, P07)	1	-	1	1	-	1
Krankheiten des Atmungs- und Kreislaufsystems, die für die Perinatalperiode spezifisch sind (P20 - P29)	9	6	3	7	4	3
Hämorrhagische und hämatologische Krankheiten beim Neugeborenen (P50 - P61)	2	-	2	1	-	1
XVII Angeborene Fehlbildungen (Q00 - Q99)	12	3	9	4	1	3
dar. ... des Kreislaufsystems (Q20 - Q28)	6	-	6	3	-	3
aus						
XVIII Plötzlicher Kindstod (R95)	3	3	-	-	-	-
XX Äußere Ursache von Morbidität und Mortalität (V01 - Y98)	6	5	1	2	2	-
dar. Unfälle (V01 - X59, Y40 - Y86, Y88)	3	3	-	-	-	-
Tätlicher Angriff (X85 - Y09)	2	1	1	1	1	-
Übrige	-	-	-	-	-	-
<b>Insgesamt (A00 - T98)</b>	<b>49</b>	<b>29</b>	<b>20</b>	<b>20</b>	<b>10</b>	<b>10</b>

### Säuglingssterbefälle 2009 nach Todesursachen und Geschlecht

#### männlich

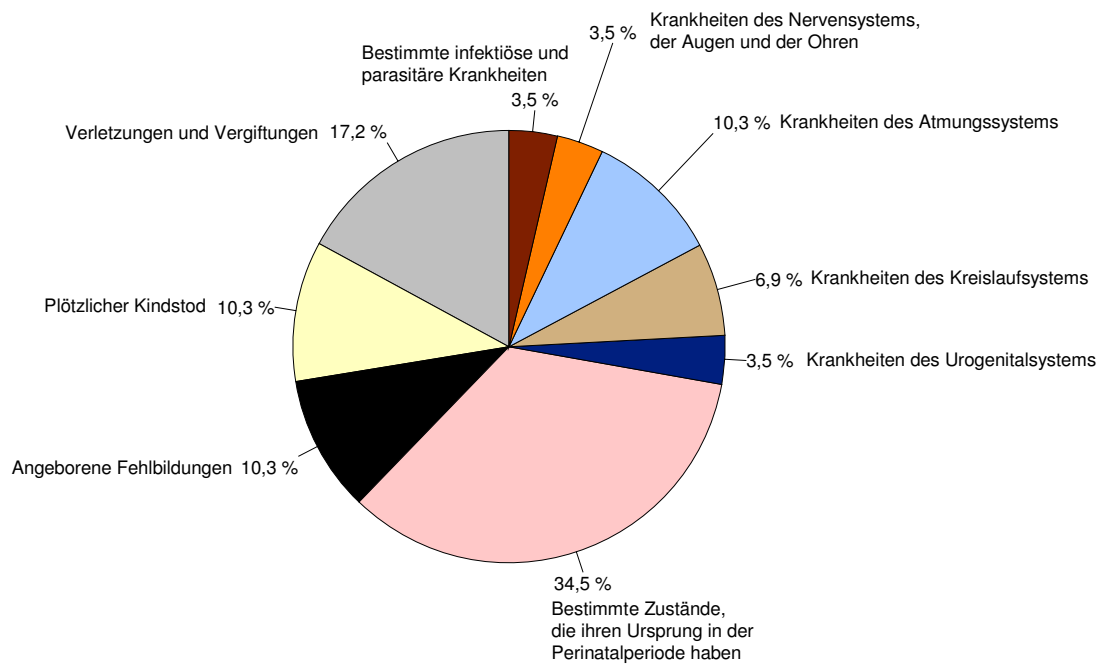

#### weiblich

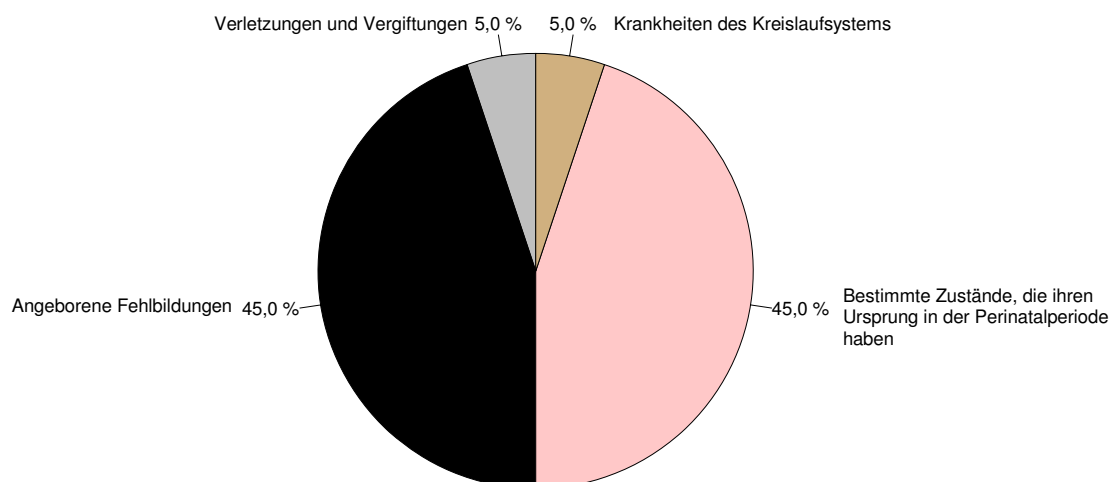

## Säuglingssterbefälle 1999 - 2009 nach Todesursachen und Geschlecht

Todesursachen- klasse Pos.-Nr. der ICD-10	Ge- schl.	Gestorbene Säuglinge										
		1999	2000	2001	2002	2003	2004	2005	2006	2007	2008	2009
I A00 - B99	i	-	1	1	2	3	2	1	-	2	3	1
	m	-	-	-	2	2	1	1	-	1	1	1
	w	-	1	1	-	1	1	-	-	1	2	-
VI G00 - G99	i	1	2	-	3	2	-	-	3	-	2	1
	m	-	1	-	1	2	-	-	-	-	1	1
	w	1	1	-	2	-	-	-	3	-	1	-
X J00 - J99	i	1	1	2	3	3	2	2	5	4	3	3
	m	1	1	2	1	1	1	-	1	1	1	3
	w	-	-	-	2	2	1	2	4	3	2	-
XVI P00 - P96	i	36	37	37	49	40	37	35	27	31	31	19
	m	15	22	19	26	29	19	14	15	20	22	10
	w	21	15	18	23	11	18	21	12	11	9	9
dar. P00 - P04	i	6	11	13	12	2	4	5	2	6	2	4
	m	3	7	8	5	1	2	2	1	5	-	2
	w	3	4	5	7	1	2	3	1	1	2	2
P05, P07	i	11	15	10	22	26	20	9	9	3	9	1
	m	4	6	4	13	18	10	4	5	3	8	-
	w	7	9	6	9	8	10	5	4	-	1	1
P20 - P29	i	6	7	4	11	6	4	-	8	16	12	9
	m	4	5	3	8	5	4	-	5	7	8	6
	w	2	2	1	3	1	-	-	3	9	4	3
XVII Q00 - Q99	i	21	29	17	19	12	13	11	8	7	7	12
	m	14	16	11	12	6	10	9	3	3	4	3
	w	7	13	6	7	6	3	2	5	4	3	9
dar. Q20 - Q28	i	10	20	10	9	7	8	7	4	4	3	6
	m	6	11	7	6	4	6	6	2	2	1	-
	w	4	9	3	3	3	2	1	2	2	2	6
XVIII R95	i	6	6	9	6	10	8	-	3	1	9	3
	m	5	5	5	3	7	4	-	2	-	6	3
	w	1	1	4	3	3	4	-	1	1	3	-
XIX S00 - T98	i	3	2	4	3	2	6	1	3	2	3	6
	m	2	-	2	1	2	2	1	1	1	1	5
	w	1	2	2	2	-	4	-	2	1	2	1
<b>Insgesamt A00 - T98</b>	<b>i</b>	<b>70</b>	<b>79</b>	<b>73</b>	<b>87</b>	<b>72</b>	<b>70</b>	<b>53</b>	<b>58</b>	<b>52</b>	<b>61</b>	<b>49</b>
	<b>m</b>	<b>38</b>	<b>45</b>	<b>41</b>	<b>47</b>	<b>49</b>	<b>38</b>	<b>25</b>	<b>24</b>	<b>28</b>	<b>37</b>	<b>29</b>
	<b>w</b>	<b>32</b>	<b>34</b>	<b>32</b>	<b>40</b>	<b>23</b>	<b>32</b>	<b>28</b>	<b>34</b>	<b>24</b>	<b>24</b>	<b>20</b>
aus XX V01 - X59, Y40 - Y86, Y88	i	1	2	1	1	-	1	1	1	1	1	3
	m	1	-	1	1	-	-	1	1	1	1	3
	w	-	2	-	-	-	1	-	-	-	-	-
dar. W75 - W84	i	-	1	1	1	-	-	1	1	-	-	2
	m	-	-	1	-	-	-	1	1	-	-	2
	w	-	1	-	1	-	-	-	-	-	-	-
aus XX X85 - Y09	i	2	-	2	-	2	5	-	-	-	2	2
	m	1	-	1	-	2	2	-	-	-	-	1
	w	1	-	1	-	-	3	-	-	-	2	1



### Säuglingssterbefälle je 100 000 Lebendgeborene 1999 - 2009 nach Todesursachen und Geschlecht

Todesursachen- klasse Pos.-Nr. der ICD-10	Ge- schl.	Gestorbene Säuglinge je 100 000 Lebendgeborene										
		1999	2000	2001	2002	2003	2004	2005	2006	2007	2008	2009
I A00 - B99	i	-	5,3	5,5	11,4	17,8	11,5	5,8	-	11,7	17,0	5,8
	m	-	-	-	21,9	23,0	11,1	11,1	-	11,3	11,0	11,3
	w	-	11,1	11,4	-	12,2	12,0	-	-	12,1	23,2	-
VI G00 - G99	i	5,5	10,7	-	17,0	11,8	-	-	5,9	-	11,3	5,8
	m	-	10,3	-	11,0	23,0	-	-	-	-	11,0	11,3
	w	11,4	11,1	-	23,5	-	-	-	12,4	-	11,6	-
X J00 - J99	i	5,5	5,3	11,1	17,0	17,8	11,5	11,5	29,5	23,3	17,0	17,5
	m	10,6	10,3	21,5	11,0	11,5	11,1	-	11,3	11,3	11,0	33,9
	w	-	-	-	23,5	24,4	12,0	24,0	49,4	36,3	23,2	-
XVI P00 - P96	i	198,1	197,6	204,7	278,1	236,8	213,4	201,9	159,5	180,9	175,2	110,8
	m	159,1	226,4	204,0	285,3	333,5	210,8	155,3	169,7	225,5	242,3	113,0
	w	240,0	166,5	205,5	270,5	134,3	216,2	252,3	148,3	133,1	104,4	108,6
dar. P00 - P04	i	33,0	58,8	71,9	68,1	11,8	23,1	28,8	11,8	35,0	11,3	23,3
	m	31,8	72,0	85,9	54,9	11,5	22,2	22,2	11,3	56,4	-	22,6
	w	34,3	44,4	57,1	82,3	12,2	24,0	36,0	12,4	12,1	23,2	24,1
P05, P07	i	60,5	80,1	55,3	124,9	153,9	115,4	51,9	53,2	17,5	50,9	5,8
	m	42,4	61,8	43,0	142,7	207,0	111,0	44,4	56,6	33,8	88,1	-
	w	80,0	99,9	68,5	105,8	97,6	120,1	60,1	49,4	-	11,6	12,1
P20 - P29	i	33,0	37,4	22,1	62,4	35,5	23,1	-	47,3	93,4	67,8	52,5
	m	42,4	51,5	32,2	87,8	57,5	44,4	-	56,6	78,9	88,1	67,8
	w	22,9	22,2	11,4	35,3	12,2	-	-	37,1	108,9	46,4	36,2
XVII Q00 - Q99	i	115,5	154,9	94,1	107,9	71,1	75,0	63,4	47,3	40,9	39,6	70,0
	m	148,5	164,7	118,1	131,7	69,0	111	99,9	33,9	33,8	44,1	33,9
	w	80,0	144,3	68,5	82,3	73,2	36,0	24,0	61,8	48,4	34,8	108,6
dar. Q20 - Q28	i	55,0	106,8	55,3	51,1	41,4	46,1	40,4	23,6	23,3	17,0	35,0
	m	63,7	113,2	75,2	65,8	46,0	66,1	66,6	22,6	22,6	11,0	-
	w	45,7	99,9	34,2	35,3	36,6	24,0	12,0	24,7	24,2	23,2	72,4
XVIII R95	i	33,0	32,0	49,8	34,1	59,2	46,1	-	17,7	5,8	50,9	17,5
	m	53,0	51,5	53,7	32,9	80,5	44,4	-	22,6	-	66,1	33,9
	w	11,4	11,1	45,7	35,3	36,6	48,0	-	12,4	12,1	34,8	-
XIX S00 - T98	i	16,5	10,7	22,1	17,0	11,8	34,6	5,8	17,7	11,7	17,0	35,0
	m	21,2	-	21,5	11,0	23,0	22,2	11,1	11,3	11,3	11,0	56,5
	w	11,4	22,2	22,8	23,5	-	48,0	-	24,7	12,1	23,2	12,1
<b>Insgesamt A00 - T98</b>	<b>i</b>	<b>385,1</b>	<b>421,9</b>	<b>403,9</b>	<b>493,8</b>	<b>426,3</b>	<b>403,8</b>	<b>305,7</b>	<b>342,6</b>	<b>303,5</b>	<b>344,7</b>	<b>285,8</b>
	<b>m</b>	<b>403,1</b>	<b>463,2</b>	<b>440,2</b>	<b>515,8</b>	<b>563,5</b>	<b>421,7</b>	<b>277,4</b>	<b>271,6</b>	<b>315,7</b>	<b>407,5</b>	<b>327,6</b>
	<b>w</b>	<b>365,7</b>	<b>355,3</b>	<b>365,3</b>	<b>470,4</b>	<b>280,7</b>	<b>384,4</b>	<b>336,3</b>	<b>420,3</b>	<b>290,4</b>	<b>278,5</b>	<b>241,2</b>
aus XX V01 - X59, Y40 - Y86, Y88	i	5,5	10,7	5,5	5,7	-	5,8	5,8	5,9	5,8	5,7	17,5
	m	10,6	-	10,7	11,0	-	-	11,1	11,3	11,3	11,0	33,9
	w	-	22,2	-	-	-	12,0	-	-	-	-	-
dar. W75 - W84	i	-	5,3	5,5	5,7	-	-	5,8	5,9	-	-	11,7
	m	-	-	10,7	-	-	-	11,1	11,3	-	-	22,6
	w	-	11,1	-	11,8	-	-	-	-	-	-	-
aus XX X85 - Y09	i	11,0	-	11,1	-	11,8	28,8	-	-	-	11,3	11,7
	m	10,6	-	10,7	-	23,0	22,2	-	-	-	-	11,3
	w	11,4	-	11,4	-	-	36,0	-	-	-	23,2	12,1

### Säuglingssterbefälle 1998 - 2009 nach Todesursachen und Geschlecht

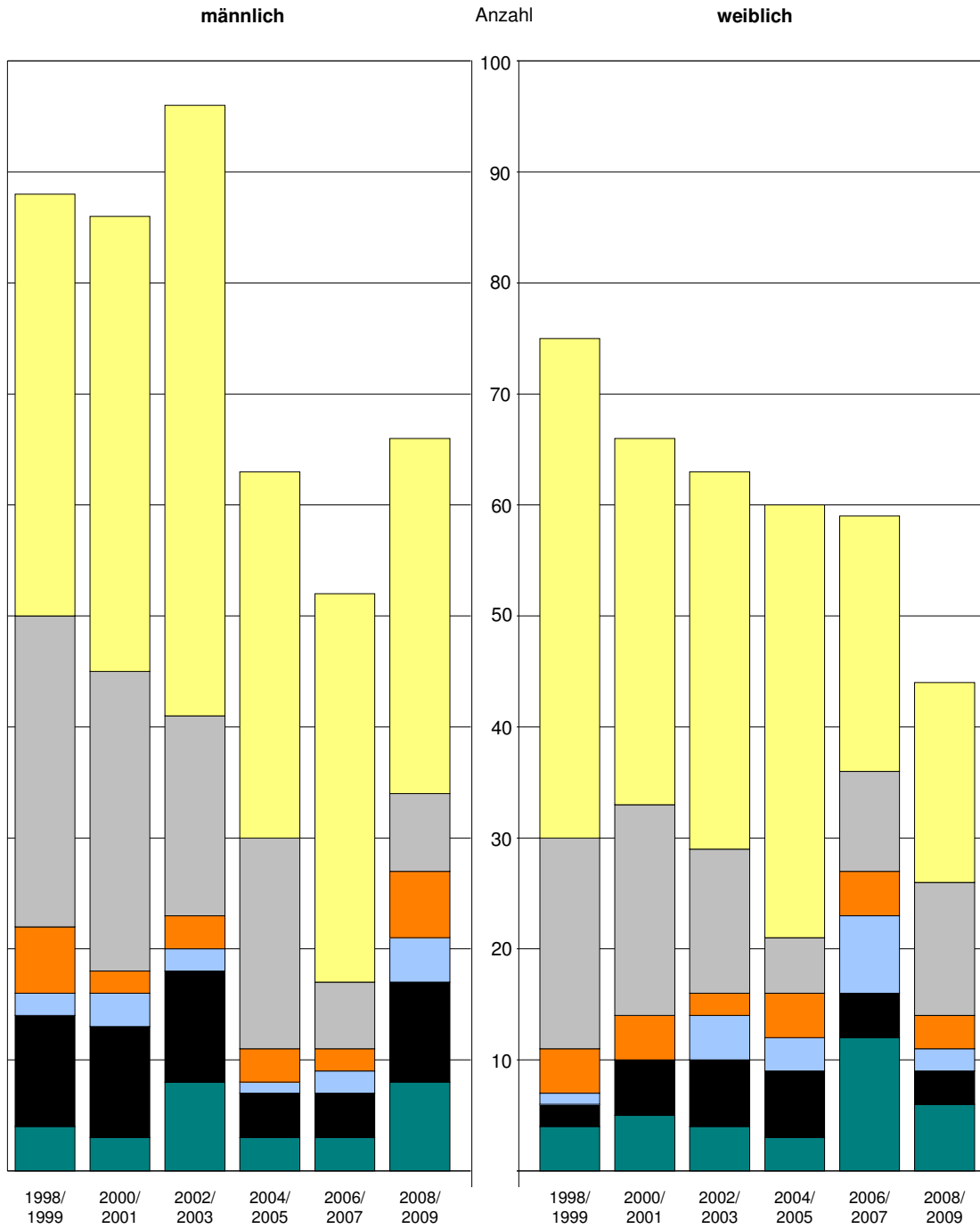

- Bestimmte Zustände, die ihren Ursprung in der Perinatalperiode haben
- Verletzungen und Vergiftungen
- Plötzlicher Kindstod
- Angeborene Fehlbildungen
- Krankheiten des Atmungssystems
- Übrige

**Müttersterbefälle 1999 - 2009**

Todesursachenklasse Pos.-Nr. der ICD-10	Müttersterbefälle										
	1999	2000	2001	2002	2003	2004	2005	2006	2007	2008	2009
XV Schwangerschaft, Geburt u. Wochen- bett (O00 - O99)	-	1	2	2	-	2	2	2	-	3	-
dar. Wochenbett (O85 - O92)	-	1	-	-	-	1	1	-	-	2	-
XIX Verletzungen, Ver- giftungen und Folgen äußerer Ursachen (S00 - T98)	-	-	-	-	-	-	-	-	-	-	-
Übrige	-	-	-	-	-	-	-	-	-	-	-
<b>Insgesamt</b>	-	<b>1</b>	<b>2</b>	<b>2</b>	-	<b>2</b>	<b>2</b>	<b>2</b>	-	<b>3</b>	-
Je 100 000 Lebend- geborene	-	5,3	11,1	11,4	-	11,5	11,7	11,8	-	17,0	-

**Zur Kindersterblichkeit in Sachsen-Anhalt 2009**

Im Jahr 2009 verstarben insgesamt 36 Kinder, davon 21 Jungen und 15 Mädchen, im Alter zwischen 1 bis unter 15 Jahren. Gegenüber dem Vorjahr war damit 1 weiblicher Kindersterbefall mehr zu dokumentieren.

Die meisten Sterbefälle werden erfahrungsgemäß bei den Kindern in der Altersgruppe von 1 bis

unter 5 Jahren verzeichnet, so auch im Jahr 2009. Allein in dieser Altersgruppe verstarben insgesamt 18 Kinder bzw. 50,0 % der Kinder.

In den Jahren 1990 bis 2005 war eine Rückläufigkeit der Kindersterblichkeit zu verzeichnen, seit 2006 ist jedoch eine leichte Zunahme zu beobachten

**Kindersterbefälle nach Altersgruppen und Geschlecht**

Altersgruppe von ... bis unter ... Jahren	Gestorbene Kinder 2009			Gestorbene Kinder 2008		
	insgesamt	männlich	weiblich	insgesamt	männlich	weiblich
1 - 5	18	10	8	16	10	6
5 - 10	9	6	3	10	6	4
10 - 15	9	5	4	9	5	4
<b>Insgesamt</b>	<b>36</b>	<b>21</b>	<b>15</b>	<b>35</b>	<b>21</b>	<b>14</b>

**Kindersterblichkeit je 10 000 Kinder nach Altersgruppen und Geschlecht**

Altersgruppe von ... bis unter ... Jahren	Sterblichkeit je 10 000 Kinder 2009			Sterblichkeit je 10 000 Kinder 2008		
	insgesamt	männlich	weiblich	insgesamt	männlich	weiblich
1 - 5	2,64	2,85	2,42	2,36	2,86	1,83
5 - 10	1,05	1,36	0,73	1,17	1,35	0,96
10 - 15	1,17	1,27	1,07	1,21	1,31	1,11
<b>Insgesamt</b>	<b>1,56</b>	<b>1,77</b>	<b>1,34</b>	<b>1,53</b>	<b>1,79</b>	<b>1,27</b>



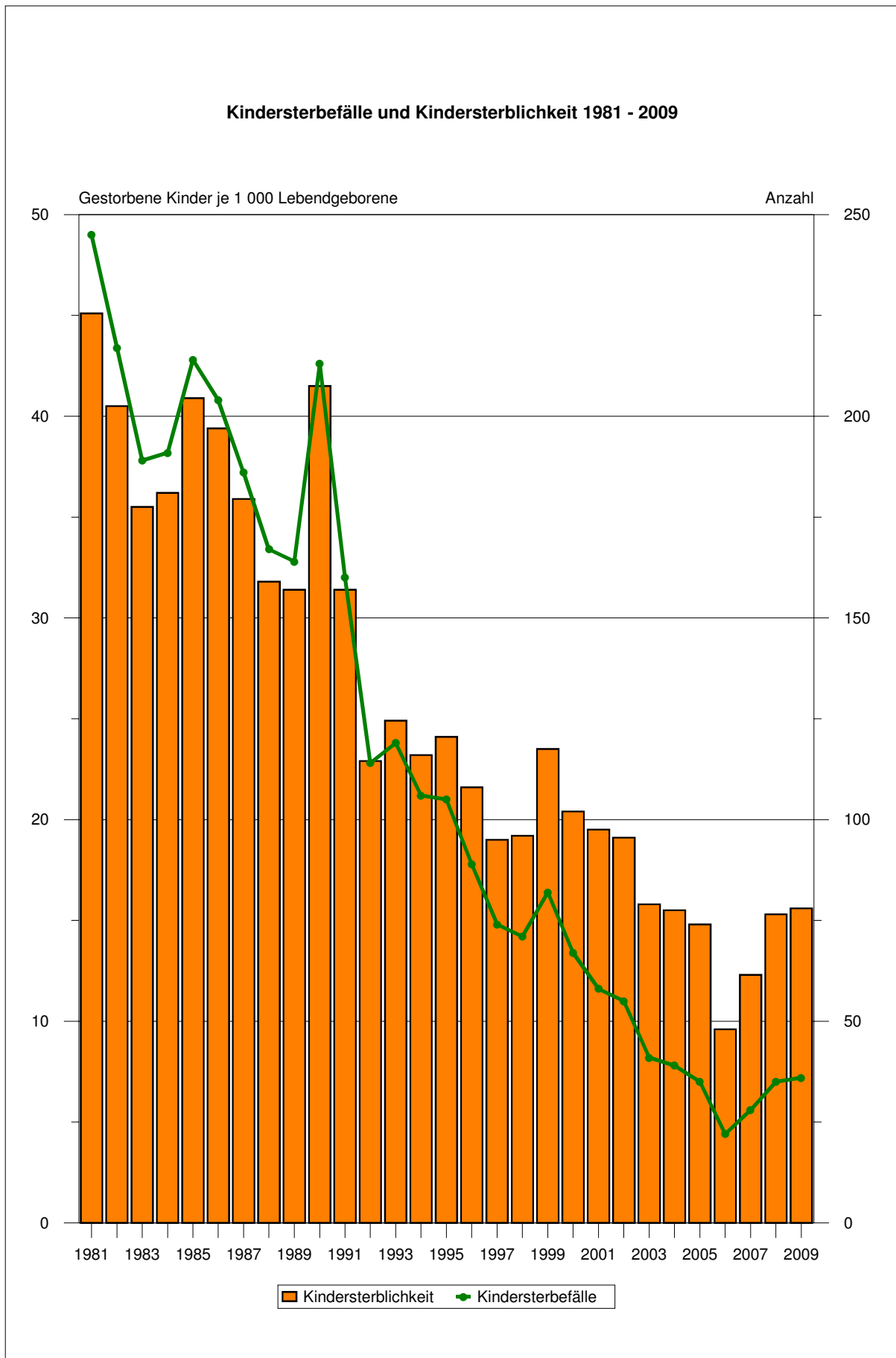

### Kindersterbefälle 1999 - 2009 nach Altersgruppen und Geschlecht

Altersgruppe von ... bis unter ... Jahren	Geschl.	Gestorbene Kinder										
		1999	2000	2001	2002	2003	2004	2005	2006	2007	2008	2009
1 - 5	i	24	20	17	21	12	16	21	8	15	16	18
	m	13	11	13	9	6	5	12	3	9	10	10
	w	11	9	4	12	6	11	9	5	6	6	8
5 - 10	i	21	18	7	11	13	13	2	2	7	10	9
	m	10	10	3	8	6	8	1	-	3	6	6
	w	11	8	4	3	7	5	1	2	4	4	3
10 - 15	i	37	29	34	23	16	10	12	12	6	9	9
	m	23	19	21	14	13	5	7	6	3	5	5
	w	14	10	13	9	3	5	5	6	3	4	4
<b>Insgesamt</b>	<b>i</b>	<b>82</b>	<b>67</b>	<b>58</b>	<b>55</b>	<b>41</b>	<b>39</b>	<b>35</b>	<b>22</b>	<b>28</b>	<b>35</b>	<b>36</b>
	<b>m</b>	<b>46</b>	<b>40</b>	<b>37</b>	<b>31</b>	<b>25</b>	<b>18</b>	<b>20</b>	<b>9</b>	<b>15</b>	<b>21</b>	<b>21</b>
	<b>w</b>	<b>36</b>	<b>27</b>	<b>21</b>	<b>24</b>	<b>16</b>	<b>21</b>	<b>15</b>	<b>13</b>	<b>13</b>	<b>14</b>	<b>15</b>

### Kindersterblichkeit je 100 000 Kinder 1999 - 2009 nach Altersgruppen und Geschlecht

Altersgruppe von ... bis unter ... Jahren	Geschl.	Gestorbene Kinder je 100 000 Kinder										
		1999	2000	2001	2002	2003	2004	2005	2006	2007	2008	2009
1 - 5	i	37,4	29,3	24,3	23,9	16,9	22,7	30,1	11,6	22,0	23,6	26,4
	m	39,3	31,3	36,0	19,8	16,3	13,7	33,4	8,5	25,7	28,6	28,5
	w	35,4	27,2	11,8	28,1	17,5	32,2	26,7	15,0	18,2	18,3	24,2
5 - 10	i	19,9	22,6	9,3	14,6	16,8	16,5	2,4	2,4	8,2	11,7	10,5
	m	18,3	24,4	7,7	20,6	15,1	19,7	2,4	-	6,8	13,5	13,6
	w	21,5	20,6	10,9	8,2	18,6	13,0	2,5	4,9	9,6	9,6	7,3
10 - 15	i	20,7	17,1	22,3	16,2	14,4	9,8	14,1	15,9	8,2	12,1	11,7
	m	25,1	21,8	26,8	19,2	22,7	9,5	15,9	15,5	7,9	13,1	12,7
	w	16,1	12,1	17,6	13,1	5,6	10,1	12,1	16,4	8,4	11,1	10,7
<b>Insgesamt</b>	<b>i</b>	<b>23,5</b>	<b>21,1</b>	<b>19,5</b>	<b>19,1</b>	<b>15,8</b>	<b>15,5</b>	<b>14,8</b>	<b>9,6</b>	<b>12,3</b>	<b>15,3</b>	<b>15,6</b>
	<b>m</b>	<b>25,7</b>	<b>24,5</b>	<b>24,2</b>	<b>20,9</b>	<b>18,7</b>	<b>13,9</b>	<b>16,4</b>	<b>7,6</b>	<b>12,8</b>	<b>17,9</b>	<b>17,7</b>
	<b>w</b>	<b>21,3</b>	<b>17,5</b>	<b>14,5</b>	<b>17,2</b>	<b>12,7</b>	<b>17,2</b>	<b>13,0</b>	<b>11,7</b>	<b>11,8</b>	<b>12,7</b>	<b>13,4</b>

### Zu den Todesursachen bei den Kindern in Sachsen-Anhalt 2009

In diesem Berichtsjahr stellten die **Nichtnatürlichen Todesursachen** mit 41,7 % den Hauptanteil an den Todesursachen im Kindesalter. Im Vorjahr lag dieser Anteil noch bei 22,9 %. Insofern hat sich dieser Anteil fast verdoppelt. Im Wesentlichen waren hier Verkehrsunfälle sowie Brände und Verbrennungen für den Tod im Kindesalter verantwortlich.

An zweiter Stelle folgten die **Angeborenen Fehlbildungen** mit 19,4 %. An dritter Stelle folg-

ten die **Krankheiten des Nervensystems** mit 13,9 %. Im Gegensatz zum Vorjahr waren Todesfälle aufgrund von **Neubildungen** mit einem Anteil von 8,3 % relativ klein.

Jeweils 5,6 % entfielen auf die **Krankheiten des Kreislaufsystems** bzw. auf die **Krankheiten des Atmungssystems**. Abschließend wären noch die **Endokrinen, Ernährungs- und Stoffwechselerkrankungen** mit 2,8 % zu erwähnen.

### Kindersterbefälle 2009 nach Todesursachen und Geschlecht

männlich

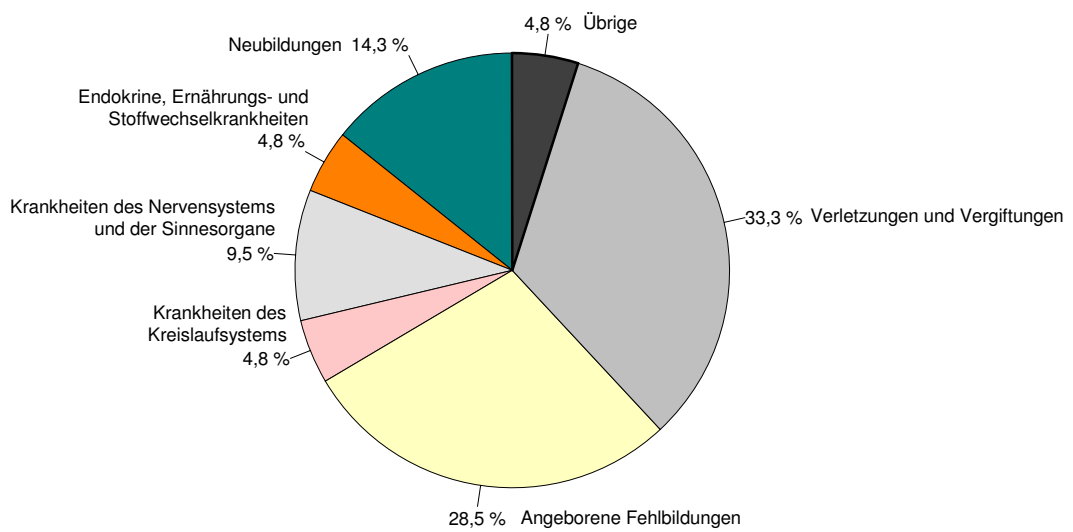

weiblich

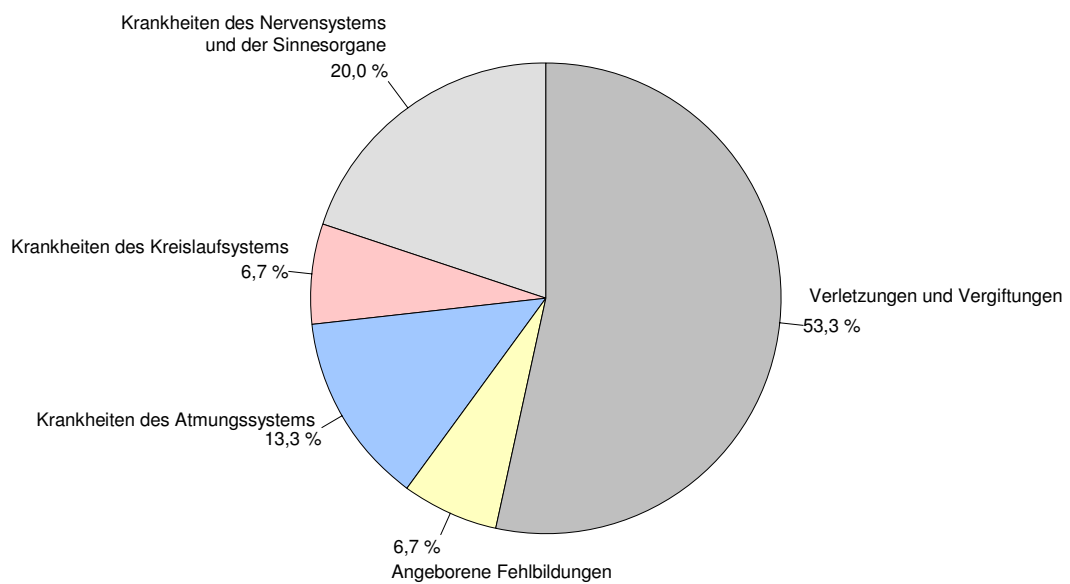

### Kindersterbefälle 2009 nach Todesursachen und Geschlecht

Todesursachenklasse Pos.-Nr. der ICD-10	Gestorbene Kinder					
	insgesamt		männlich		weiblich	
	absolut	je 100 000 der mittl. Bev.	absolut	je 100 000 der mittl. Bev.	absolut	je 100 000 der mittl. Bev.
I Bestimmte infektiöse und parasitäre Krankheiten (A00 - B99)	-	-	-	-	-	-
II Neubildungen (C00 - D48)	3	1,30	3	2,52	-	-
dar. Bösartige Neubildung des Auges, Gehirns und sonstigen Teilen des Zentralnervensystems (C69 - C72)	3	1,30	3	2,52	-	-
Bösartige Neubildungen des lymphatischen, blutbildenden und verwandten Gewebes (C81 - C96)	-	-	-	-	-	-
IV Endokrine, Ernährungs- und Stoffwechselkrankheiten (E00 - E90)	1	0,43	1	0,84	-	-
VI Krankheiten des Nervensystems (G00 - G99)	5	2,17	2	1,68	3	2,69
dar. Episodische und paroxysmale Krankheiten des Nervensystems (G40 - G47)	3	1,30	1	0,84	2	1,79
IX Krankheiten des Kreislaufsystems (I00 - I99)	2	0,87	1	0,84	1	0,90
X Krankheiten des Atmungssystems (J00 - J99)	2	0,87	-	-	2	1,79
dar. Grippe und Pneumonie (J09 - J18)	1	0,43	-	-	1	0,90
XVII Angeborene Fehlbildungen (Q00 - Q99)	7	3,04	6	5,05	1	0,90
dar. Angeborene Fehlbildungen des Kreislaufsystems (Q20 - Q28)	2	0,87	2	1,68	-	-
XIX Verletzungen, Vergiftungen und andere Folgen äußerer Ursachen (S00 - T98)	15	6,51	7	5,89	8	7,17
Übrige	1	0,43	1	0,84	-	-
<b>Insgesamt (A00 - T98)</b>	<b>36</b>	<b>15,63</b>	<b>21</b>	<b>17,67</b>	<b>15</b>	<b>13,45</b>
dar. Unfälle (V01 - X59, Y40 - Y86, Y88)	13	5,64	6	5,05	7	6,28



### Kindersterbefälle 1998 - 2009 nach Todesursachen und Geschlecht

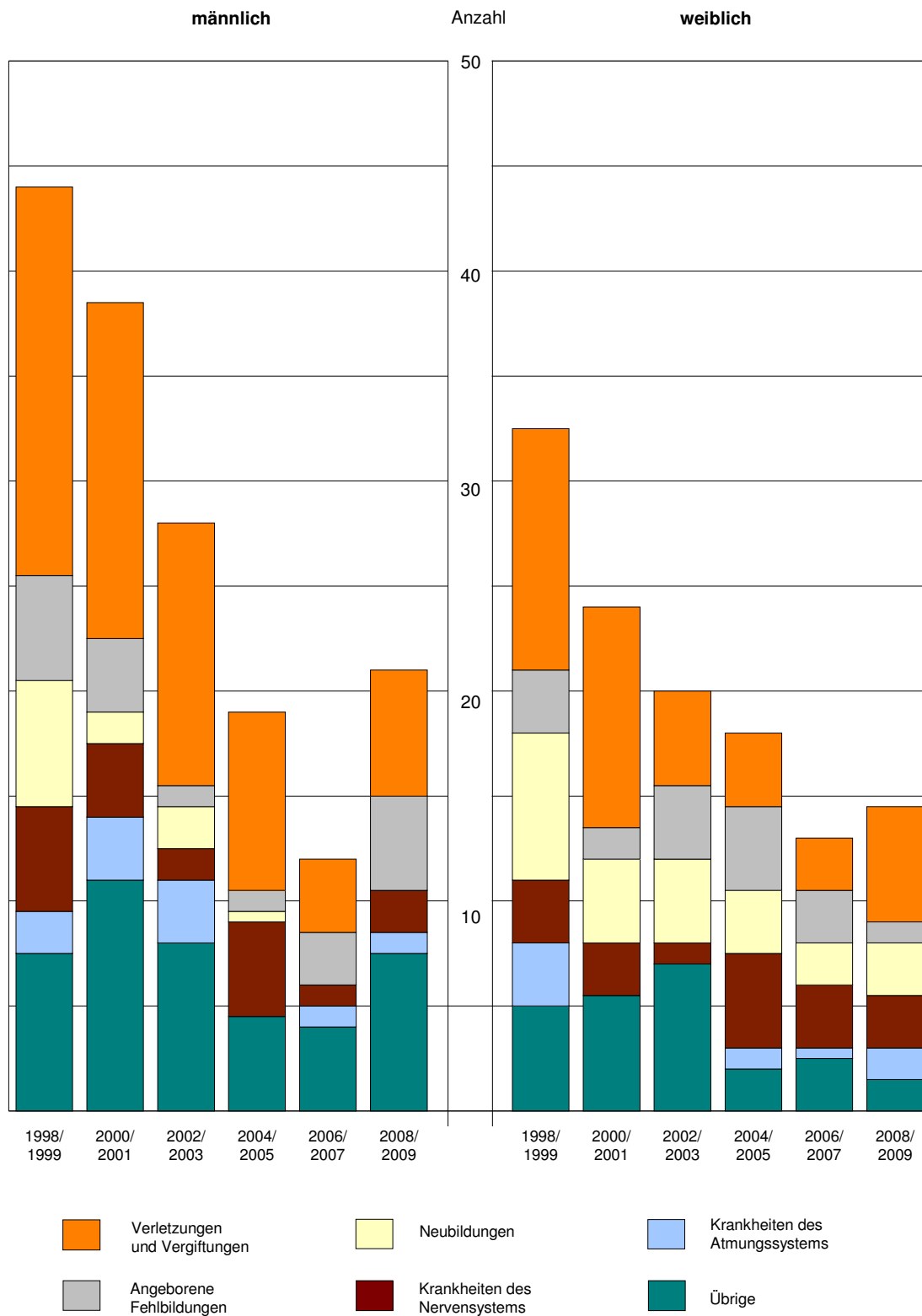

**Kindersterbefälle 1999 - 2009 nach Todesursachen und Geschlecht**

Todesursachen- klasse Pos.-Nr. der ICD-10	Ge- schl.	Gestorbene Kinder										
		1999	2000	2001	2002	2003	2004	2005	2006	2007	2008	2009
I A00 - B99	i	2	3	2	6	1	1	1	-	-	-	-
	m	1	2	1	3	1	1	-	-	-	-	-
	w	1	1	1	3	-	-	1	-	-	-	-
II C00 - D48	i	11	13	8	11	6	6	3	4	3	12	3
	m	7	7	6	7	2	1	2	1	2	7	3
	w	4	6	2	4	4	5	1	3	1	5	-
dar. C81 - C96	i	3	6	4	4	2	3	1	-	1	3	-
	m	2	3	3	3	-	1	1	-	1	3	-
	w	1	3	1	1	2	2	-	-	-	-	-
IV E00 - E90	i	4	2	2	2	2	-	-	2	5	2	1
	m	2	1	1	-	1	-	-	1	4	1	1
	w	2	1	1	2	1	-	-	1	1	1	-
VI G00 - G99	i	11	10	2	5	-	9	9	4	4	4	5
	m	5	5	2	3	-	5	4	2	-	2	2
	w	6	5	-	2	-	4	5	2	4	2	3
IX I00 - I99	i	-	3	3	2	4	2	3	-	-	2	2
	m	-	1	2	-	2	1	2	-	-	1	1
	w	-	2	1	2	2	1	1	-	-	1	1
X J00 - J99	i	4	2	4	5	1	-	2	1	2	3	2
	m	2	2	4	5	1	-	-	1	1	2	-
	w	2	-	-	-	-	-	2	-	1	1	2
XVII Q00 - Q99	i	9	8	2	5	4	7	3	6	4	4	7
	m	5	5	2	1	1	1	1	1	4	3	6
	w	4	3	-	4	3	6	2	5	-	1	1
XIX S00 - T98	i	33	23	30	17	17	13	11	5	7	8	15
	m	19	16	16	11	14	8	9	3	4	5	7
	w	14	7	14	6	3	5	2	2	3	3	8
<b>Insgesamt A00 - T98</b>	<b>i</b>	<b>82</b>	<b>67</b>	<b>58</b>	<b>55</b>	<b>41</b>	<b>39</b>	<b>35</b>	<b>22</b>	<b>28</b>	<b>35</b>	<b>36</b>
	<b>m</b>	<b>46</b>	<b>40</b>	<b>37</b>	<b>31</b>	<b>25</b>	<b>18</b>	<b>20</b>	<b>9</b>	<b>15</b>	<b>21</b>	<b>21</b>
	<b>w</b>	<b>36</b>	<b>27</b>	<b>21</b>	<b>24</b>	<b>16</b>	<b>21</b>	<b>15</b>	<b>13</b>	<b>13</b>	<b>14</b>	<b>15</b>
aus XX V01 - X59, Y40 - Y86, Y88	i	27	17	27	12	13	10	10	3	7	7	13
	m	16	12	13	7	12	6	8	2	4	5	6
	w	11	5	14	5	1	4	2	1	3	2	7
dar. V01 - V99	i	12	12	13	7	5	4	5	2	4	2	3
	m	8	7	7	4	4	1	4	2	1	1	1
	w	4	5	6	3	1	3	1	-	3	1	2
W65 - W74	i	5	2	3	4	5	4	1	1	1	2	3
	m	3	2	2	3	5	4	1	-	1	2	1
	w	2	-	1	1	-	-	-	1	-	-	2
X00 - X09	i	3	1	4	-	1	1	-	-	2	1	4
	m	2	1	1	-	1	-	-	-	1	1	2
	w	1	-	3	-	-	1	-	-	1	-	2

### Kindersterblichkeit je 100 000 Kinder 1999 - 2009 nach Todesursachen und Geschlecht

Todesursachen- klasse Pos.-Nr. der ICD-10	Ge- schl.	Gestorbene Kinder je 100 000 Kinder										
		1999	2000	2001	2002	2003	2004	2005	2006	2007	2008	2009
I A00 - B99	i	0,6	0,9	0,7	2,1	0,4	0,4	0,4	-	-	-	-
	m	0,6	1,2	0,7	2,0	0,7	0,8	-	-	-	-	-
	w	0,6	0,6	0,7	2,2	-	-	0,8	-	-	-	-
II C00 - D48	i	3,2	4,1	2,7	3,8	2,3	2,4	1,3	1,7	1,3	5,3	1,3
	m	3,9	4,3	3,9	4,7	1,5	0,8	1,6	0,8	1,7	6,0	2,5
	w	2,4	3,9	1,4	2,9	3,2	4,1	0,9	2,7	0,9	4,5	-
dar. C81 - C96	i	0,9	1,9	1,3	1,4	0,8	1,2	0,4	-	0,4	1,3	-
	m	1,1	1,8	2,0	2,0	-	0,4	0,8	-	0,9	2,6	-
	w	0,6	1,9	0,7	0,7	1,6	1,6	-	-	-	-	-
IV E00 - E90	i	1,1	0,6	0,7	0,7	0,8	-	-	0,9	2,2	0,9	0,4
	m	1,1	0,6	0,7	-	0,7	-	-	0,8	3,4	0,9	0,8
	w	1,2	0,6	0,7	1,4	0,8	-	-	0,9	0,9	0,9	-
VI G00 - G99	i	3,2	3,1	0,7	1,7	-	3,6	3,8	1,7	1,8	1,8	2,2
	m	2,8	3,1	1,3	2,0	-	2,0	1,7	1,7	-	1,7	1,7
	w	3,5	3,2	-	1,4	-	3,3	4,3	1,8	3,6	1,8	2,7
IX I00 - I99	i	-	0,9	1,0	0,7	1,5	0,8	1,3	-	-	0,9	0,9
	m	-	0,6	1,3	-	1,5	0,8	1,6	-	-	0,9	0,8
	w	-	1,3	0,7	1,4	1,6	0,8	0,9	-	-	0,9	0,9
X J00 - J99	i	1,1	0,6	1,3	1,7	0,4	-	0,8	0,4	0,9	1,3	0,9
	m	1,1	1,2	2,6	3,4	0,7	-	-	0,8	0,9	1,7	-
	w	1,2	-	-	-	-	-	1,7	-	0,9	0,9	1,8
XVII Q00 - Q99	i	2,6	2,5	0,7	1,7	1,5	2,8	2,8	2,6	1,8	1,8	3,0
	m	2,8	3,1	1,3	0,7	0,7	0,7	0,8	0,8	3,4	2,6	5,0
	w	2,4	1,9	-	2,9	2,4	4,9	1,7	4,5	-	0,9	0,9
XIX S00 - T98	i	9,5	7,2	10,1	5,9	6,5	5,2	4,6	2,2	3,1	3,5	6,5
	m	10,6	9,8	10,4	7,4	10,5	6,2	7,4	2,5	3,4	4,3	5,9
	w	8,3	4,5	9,7	4,3	2,4	4,1	1,7	1,8	2,7	2,7	7,2
<b>Insgesamt A00 - T98</b>	<b>i</b>	<b>23,5</b>	<b>21,1</b>	<b>19,5</b>	<b>19,1</b>	<b>15,8</b>	<b>15,5</b>	<b>14,8</b>	<b>9,6</b>	<b>12,3</b>	<b>15,3</b>	<b>15,6</b>
	<b>m</b>	<b>25,7</b>	<b>24,5</b>	<b>24,2</b>	<b>20,9</b>	<b>18,7</b>	<b>13,9</b>	<b>16,4</b>	<b>7,6</b>	<b>12,8</b>	<b>17,9</b>	<b>17,7</b>
	<b>w</b>	<b>21,3</b>	<b>17,5</b>	<b>14,5</b>	<b>17,2</b>	<b>12,7</b>	<b>17,2</b>	<b>13,0</b>	<b>11,7</b>	<b>11,8</b>	<b>12,7</b>	<b>13,4</b>
aus XX V01 - X59, Y40 - Y86, Y88	i	7,8	5,4	9,1	4,2	5,0	4,0	4,2	1,3	3,1	3,1	5,6
	m	8,9	7,3	8,5	4,7	9,0	4,6	6,5	1,7	3,4	4,3	5,0
	w	6,5	3,2	9,7	3,6	0,8	3,3	1,7	0,9	2,7	1,8	6,3
dar. V01 - V99	i	3,4	3,8	4,4	2,4	1,9	1,6	2,1	0,9	1,8	0,9	1,3
	m	4,5	4,3	4,6	2,7	3,0	0,8	3,3	1,7	0,9	0,9	0,8
	w	2,4	3,2	4,2	2,2	0,8	2,5	0,9	-	2,7	0,9	1,8
W65 - W74	i	1,4	0,6	1,0	1,4	1,9	1,6	0,4	0,4	0,4	0,9	1,3
	m	1,7	1,2	1,3	2,0	3,7	3,1	0,8	-	0,9	1,7	0,8
	w	1,2	-	0,7	0,7	-	-	-	0,9	-	-	1,8
X00 - X09	i	0,9	0,3	1,3	-	0,4	0,4	-	-	0,9	0,4	1,7
	m	1,1	0,6	0,7	-	0,7	-	-	-	0,9	0,9	1,7
	w	0,6	-	2,1	-	-	0,8	-	-	0,9	-	1,8

## Veröffentlichungen <sup>1)</sup> im Statistischen Landesamt Sachsen-Anhalt

Im Monat Oktober 2010 erschienen:

Bestell-Nr.	Kennziffer/ Periodizität	Titel	Preis (in EUR)
1 Z 0 03	Z	Statistisches Monatsheft 10/10	5,50
3 B 1 02	B I - j/09	Allgemeinbildende Schulen - Schuljahr 2009/10 - Schuljahresendstatistik	6,00
3 C 3 05	C III - m-8/10	Schlachtungen und Geflügel - August 2010 -	1,50
3 E 1 02	E I - m-7/10	Beschäftigte, Umsatz im Verarbeitenden Gewerbe sowie im Bergbau und der Gewinnung von Steinen und Erden - Juli 2010 - Vorläufige Ergebnisse Betriebe mit 50 und mehr tätigen Personen	5,00
3 E 1 08	E I - m-7/10	Auftragseingangsindex und Umsatzindex im Verarbeitenden Gewerbe Juli 2010 - Vorläufige Ergebnisse -	5,50
3 E 2 01	E II - m-7/10	Umsatz, Tätige Personen, Auftragseingang und Auftragsbestand im Baugewerbe Juli 2010	2,50
3 F 2 01	F II - m-8/10	Baugenehmigungen und Baufertigstellungen im Wohn- und Nichtwohnbau August 2010	2,50
3 G 1 01	G I, G IV - m-4/10	Entwicklung von Umsatz und Beschäftigten im Kraftfahrzeughandel, Einzelhandel und Gastgewerbe - April 2010 -	3,00
3 G 1 01	G I, G IV - m-5/10	Entwicklung von Umsatz und Beschäftigten im Kraftfahrzeughandel, Einzelhandel und Gastgewerbe - Mai 2010 -	3,00
3 G 4 01	G IV - m-6/10	Gäste und Übernachtungen im Reiseverkehr, Beherbergungskapazität Juni 2010; Januar bis Juni 2010 - Vorläufige Ergebnisse -	6,00
3 H 2 01	H II - m-3/10	Binnenschifffahrt - März 2010 -	3,50
3 K 3 01	K III - 2j/09	Schwerbehinderte - Stand: 31.12.2009 -	2,50
3 L 3 02	L III - j/09	Personal im öffentlichen Dienst - Stand: 30.06.2009 -	4,50

1) Veröffentlichung als PDF-Datei kostenfrei erhältlich - bei Bestellung bitte die erste Stelle der Bestellnummer durch eine „6“ ersetzen