

STATISTISCHE BERICHTE

A IV
j/11

Bestellnummer:
3A402



Gesundheitswesen

Gestorbene nach Todesursachen, Geschlecht und Altersgruppen

Jahr 2011



SACHSEN-ANHALT

Statistisches Landesamt

Herausgabemonat: September 2012

Zu beziehen durch das
Statistische Landesamt Sachsen-Anhalt
Dezernat Öffentlichkeitsarbeit
Postfach 20 11 56
06012 Halle (Saale)

Preis: 7,00 EUR (kostenfrei als PDF-Datei verfügbar – Bestellnummer: 6A402)

Inhaltliche Verantwortung:

Dezernat: Bildung, Soziales, Gesundheit
Frau Leuchte
Telefon: 0345 2318-205

Auskünfte erhalten Sie unter:

Telefon: 0345 2318-777
Telefon: 0345 2318-715
Telefon: 0345 2318-716

Telefax: 0345 2318-913
Internet: <http://www.statistik.sachsen-anhalt.de>
E-Mail: info@stala.mi.sachsen-anhalt.de

Vertrieb:

Telefon: 0345 2318-718
E-Mail: shop@stala.mi.sachsen-anhalt.de

Druck: Statistisches Landesamt Sachsen-Anhalt

© Statistisches Landesamt Sachsen-Anhalt, Halle (Saale), 2012

Auszugsweise Vervielfältigung und Verbreitung mit Quellenangabe gestattet.

Bibliothek und Besucherdienst (Merseburger Straße 2):

Montag bis Donnerstag: 9.00 Uhr bis 15.30 Uhr
Freitag: 9.00 Uhr bis 13.00 Uhr } möglichst nach Vereinbarung

Telefon: 0345 2318-714
E-Mail: bibliothek@stala.mi.sachsen-anhalt.de

Statistischer Bericht

Gestorbene nach Todesursachen,
Geschlecht und Altersgruppen

Jahr 2011

Land Sachsen-Anhalt

Inhaltsverzeichnis

Seite

Vorbemerkungen	4
Ziel der Statistik	4
Erfassungsgrundlage	4
Rechtsgrundlage	4
Begriffserläuterungen	5
Zur Sterblichkeit in Sachsen-Anhalt 2011	6
Anteile der Altersgruppen an den Sterbefällen 2011 nach Geschlecht	7
Sterbefälle 2011 nach Altersgruppen und Geschlecht	7
Sterbefälle 1970 bis 2011 nach Geschlecht	8
Sterbefälle 2001 bis 2011 nach Altersgruppen und Geschlecht	10
Zu den Todesursachen in Sachsen-Anhalt 2011	11
Sterbefälle 2011 nach Todesursachen und Geschlecht	12
Sterbefälle 2011 nach ausgewählten Todesursachen, Altersgruppen und Geschlecht	14
Sterbefälle je 100 000 der Bevölkerung 2011 nach ausgewählten Todesursachen, Altersgruppen und Geschlecht	15
Sterbefälle in den kreisfreien Städten und Landkreisen in Sachsen-Anhalt 2011 nach ausgewählten Todesursachen und Geschlecht	17
Sterbefälle je 100 000 der Bevölkerung in den kreisfreien Städten und Landkreisen in Sachsen-Anhalt 2011 nach ausgewählten Todesursachen und Geschlecht	19
Sterbefälle 2001 bis 2011 nach Todesursachen und Geschlecht	22
Sterbefälle je 100 000 der Bevölkerung 2001 bis 2011 nach Todesursachen und Geschlecht	24
Sterbefälle durch Krankheiten des Kreislaufsystems 2011 nach Altersgruppen und Geschlecht	27
Sterbefälle durch Krankheiten des Kreislaufsystems 2001 bis 2011 nach Geschlecht	28
Sterbefälle je 100 000 der Bevölkerung durch Krankheiten des Kreislaufsystems 2001 bis 2011 nach Geschlecht	29
Sterbefälle durch Neubildungen 2011 nach Altersgruppen und Geschlecht	31
Sterbefälle durch Neubildungen 2001 bis 2011 nach Geschlecht	32
Sterbefälle je 100 000 der Bevölkerung durch Neubildungen 2001 bis 2011 nach Geschlecht	33
Nichtnatürliche Sterbefälle 2011 nach ausgewählten Verletzungen, Altersgruppen und Geschlecht	35
Unfalltote 2011 nach Unfallkategorien, Altersgruppen und Geschlecht	36
Unfalltote je 100 000 der Bevölkerung 2011 nach Unfallkategorien, Altersgruppen und Geschlecht	36
Unfälle 2001 bis 2011 nach Unfallkategorien und Geschlecht	38
Unfälle je 100 000 der Bevölkerung 2001 bis 2011 nach Unfallkategorien und Geschlecht	38
Nichtnatürliche Sterbefälle 2011 nach äußerer Ursache und Geschlecht	39
Nichtnatürliche Sterbefälle 2011 nach äußerer Ursache, Altersgruppen und Geschlecht	40
Alkoholbedingte Sterbefälle 2006 und 2011 im Vergleich	43
Alkoholbedingte Sterbefälle 2006 und 2011 nach Altersgruppen im Vergleich	43
Mittleres Sterbealter 1999 bis 2011 nach ausgewählten Todesursachen und Geschlecht	45
Mittleres Sterbealter 1991 bis 2011 nach Geschlecht	47
Vermeidbare Sterbefälle 2006 und 2011 im Vergleich	47

Zur Säuglingssterblichkeit in Sachsen-Anhalt 2011	47
Säuglingssterbefälle nach Lebensdauer	48
Säuglingssterblichkeit nach Lebensdauer	48
Säuglingssterbefälle nach Geburtsgewicht	48
Säuglingssterbefälle 1970 bis 2011 nach Geschlecht	49
Säuglingssterblichkeit 2001 bis 2011 nach Geschlecht	51
Zu den Todesursachen bei den Säuglingen in Sachsen-Anhalt 2011	51
Säuglingssterbefälle 2011 nach Todesursachen und Geschlecht	52
Säuglingssterbefälle 2001 bis 2011 nach Todesursachen und Geschlecht	53
Säuglingssterbefälle je 100 000 Lebendgeborene 2001 bis 2011 nach Todesursachen und Geschlecht	54
Müttersterbefälle 2001 bis 2011	55
Zur Kindersterblichkeit in Sachsen-Anhalt 2011	55
Kindersterbefälle nach Altersgruppen und Geschlecht	55
Kindersterblichkeit je 10 000 Kinder nach Altersgruppen und Geschlecht	55
Kindersterbefälle 2001 bis 2011 nach Altersgruppen und Geschlecht	57
Kindersterblichkeit je 100 000 Kinder 2001 bis 2011 nach Altersgruppen und Geschlecht	57
Zu den Todesursachen bei den Kindern in Sachsen-Anhalt 2011	57
Kindersterbefälle 2011 nach Todesursachen und Geschlecht	58
Kindersterbefälle 2001 bis 2011 nach Todesursachen und Geschlecht	59
Kindersterblichkeit je 100 000 Kinder 2001 bis 2011 nach Todesursachen und Geschlecht	60
Grafiken:	
Grafik: Sterblichkeit 1970 - 2011 nach Geschlecht	9
Grafik: Sterbefälle 2011 nach ausgewählten Todesursachen und Geschlecht	13
Grafik: Sterbefälle 2011 nach Todesursachen und Altersgruppen	16
Grafik: Sterbefälle in den kreisfreien Städten und Landkreisen in Sachsen-Anhalt 2011 nach ausgewählten Todesursachen	21
Grafik: Sterblichkeit 1998 - 2011 nach Todesursachen	26
Grafik: Sterblichkeit durch Krankheiten des Kreislaufsystems 1998 - 2011	30
Grafik: Sterblichkeit durch Neubildungen 1998 - 2011	34
Grafik: Unfalltote 2011 nach Unfallkategorien und Geschlecht	37
Grafik: Suizide 2011 nach der äußeren Ursache und Geschlecht	41
Grafik: Suizidrate 2011 nach Altersgruppen und Geschlecht	41
Grafik: Suizidrate 1980 - 2011 nach Geschlecht	42
Grafik: Alkoholbedingte Sterblichkeit 1980 - 2011 nach Geschlecht	44
Grafik: Säuglingssterblichkeit 1970 - 2011 nach Geschlecht	50
Grafik: Kindersterblichkeit 1981 - 2011 nach Geschlecht	56

Vorbemerkungen

Ziel der Statistik

Die Todesursachenstatistik ist mangels umfassender Morbiditätsstatistiken die am weitesten verbreitete Statistik zur Analyse der quantitativen Bedeutung einzelner Krankheiten. Aufgabe der Todesursachenstatistik ist es, eine Übersicht über die vorherrschenden Todesursachen einer Region zu geben.

Diese Statistik ist die elementare Grundlage zur Ermittlung wichtiger Gesundheitsindikatoren und bietet vielfältige Analysemöglichkeiten zur Beurteilung und Bewertung des Gesundheitszustandes der Bevölkerung.

Sie ermöglicht eine fundierte Todesursachenforschung, die die Einflussfaktoren der todesursachenspezifischen Sterblichkeit, ihre regionalen Besonderheiten und Veränderungen im Laufe der Zeit untersucht.

Aus den Ergebnissen werden Handlungsempfehlungen und Strategien z.B. für die Gesundheitspolitik und die epidemiologische Forschung abgeleitet. Im Kern geht es um die Frage, durch welche präventiven und medizinisch-kurativen Maßnahmen die Lebenserwartung und -qualität der Bevölkerung erhöht werden kann.

Erfassungsgrundlage

Erfassungsgrundlage für die Todesursachenstatistik sind die vom Leichenschauarzt ausgestellte Todesbescheinigung sowie die vom Standesbeamten aufgrund der Todesfallanzeige erstellte Sterbefallzählkarte. Totgeburten, nachträglich beurkundete Kriegssterbefälle und gerichtliche Todeserklärungen sind in der Todesursachenstatistik nicht enthalten.

Die Todesursachenstatistik wird nach den Regeln der Weltgesundheitsorganisation (WHO) unikausal aufbereitet, d.h. von den Angaben zur Todesursache im Totenschein, die als Kausalkette von dem unmittelbar zum Tode führenden Leiden bis zum Grundleiden zurückführen, wird nur dieses Grundleiden für die Statistik herangezogen und signiert. Dies bedarf jedoch großer Genauigkeit und Korrektheit des Leichenschauarztes bei der Ausstellung der Todesbescheinigung.

Um überregionale Vergleiche der Sterblichkeit zu ermöglichen, ist eine weltweit einheitliche Erfassung und Klassifizierung der Todesursachen unerlässlich. Aus diesem Grund erfolgt die Signierung der Todesursachen anhand der von der WHO verabschiedeten "Internationalen statistischen Klassifikation der Krankheiten und verwandter Gesundheitsprobleme", in der Bundesrepublik

Deutschland seit dem 01.01.1998 in der Fassung der 10. Revision (ICD-10).

In der amtlichen Todesursachenstatistik wurden in den Jahren 1980 bis 1997 Todesursachen nach der 9. Revision der ICD signiert. Das bedeutet, dass Zeitreihen nicht (bzw. noch nicht) problemlos fortgesetzt werden können - aus den ehemals 17 Todesursachenklassen wurden jetzt 20 - zumal ein praktikabler „Umsteiger“ nicht vorliegt. Wenn hier trotzdem der Versuch unternommen wird, Zeitreihen beginnend ab dem Jahr 1980 anzubieten, muss man sich der o.g. Unzulänglichkeiten bewusst sein.

Das Kapitel XX "Äußere Ursachen von Morbidität und Mortalität", das in den vorangegangenen Revisionen der ICD als ergänzende Klassifikation bestand, ermöglicht die Klassifizierung von Umweltereignissen und Umständen als Ursache von Verletzungen, Vergiftungen und anderen schädlichen Wirkungen. Dieser Zustand wird mit einer Schlüsselnummer aus dem Kapitel XIX "Verletzungen, Vergiftungen und bestimmte andere Folgen äußerer Ursachen (S00-T98)" klassifiziert.

Neben der Todesursache werden Alter, Geschlecht und letzter Hauptwohnsitz des Verstorbenen sowie bei nichtnatürlichen Todesursachen außerdem die äußeren Ursachen (Unfälle und sonstige Gewaltwirkungen) erfasst. Bei Unfällen werden zusätzlich die Unfallkategorie (z.B. häuslicher Unfall, Verkehrsunfall usw.) registriert.

Bei gestorbenen Säuglingen wird die Überlebensdauer in Stunden, Tagen und Monaten nachgewiesen.

Die Todesursachenstatistik umfasst alle im Berichtsjahr Gestorbenen mit Hauptwohnsitz in Sachsen-Anhalt, unabhängig vom Sterbeort.

Rechtsgrundlage

Gesetz über die Statistik für Bundeszwecke vom 22. Januar 1987 (BGBl. I S. 462, 565), zuletzt geändert durch Artikel 3 des Gesetzes vom 07. September 2007 (BGBl. I S. 2246) in Verbindung mit dem Gesetz über die Statistik der Bevölkerungsbewegung und die Fortschreibung des Bevölkerungsstandes in der Fassung der Bekanntmachung vom 14. März 1980 (BGBl. I S. 308). Zu berücksichtigen sind das Meldegesetz des Landes Sachsen-Anhalt in der Fassung vom 11. August 2004 (GVBl. LSA S. 506), das Personenstandsgesetz in der im BGBl. III, Gliederungsnummer 211-1, veröffentlichten bereinigten Fassung, einschließlich späterer Änderungen, das Gesetz über das Leichen-, Bestattungs- und Friedhofswesen des Landes Sachsen-Anhalt (BestattG LSA) vom 05. Februar 2002 (GVBl. LSA

Nr. 8 S. 45) und die Bestattungsverordnung vom 26. Januar 2005 (GVBl. LSA Nr. 6 S. 35).

Begriffserläuterungen

Allgemeine Sterbeziffern: Um Fehlinterpretationen zu vermeiden, die beim Vergleich von Absolutzahlen auftreten können, lassen sich mit Hilfe der mittleren Jahresbevölkerung nach der Formel

$$\frac{\text{Anzahl der gestorbenen Männer bzw. Frauen im Alter } a}{\text{Mittlere männliche bzw. weibliche Bevölkerung im Alter } a} \times 100\,000$$

geschlechts- und altersspezifische Sterbeziffern (Sterbefälle je 100 000 Lebenden gleichen Geschlechts und Alters) für jede Todesursache einzeln und insgesamt berechnen.

Fehlgeburt: Eine Fehlgeburt, auch Abort genannt, ist als eine vorzeitige Beendigung der Schwangerschaft mit oder ohne Ausstoßung der abgestorbenen Frucht mit einem Gewicht unter 500 g und vor Beginn der 24. Schwangerschaftswoche definiert. Eine Fehlgeburt unterliegt, anders als die Totgeburt, nicht der standesamtlichen Meldepflicht.

Frühsterblichkeit: Sterbeziffer, die die Zahl der gestorbenen Säuglinge je 1 000 Lebendgeborene in den ersten 7 Lebenstagen angibt. Sie betrifft vor allem Kinder, die frühgeboren und untergewichtig sind, mit Fehlbildungen zur Welt kommen oder unter den Folgen von Schwangerschafts- und Geburtskomplikationen leiden.

Gestorbene: Die Begriffe Gestorbene und Sterbefälle sind inhaltlich identisch. Nicht berücksichtigt werden Totgeborene, nachträglich vom Standesamt beurkundete Sterbefälle aus früheren Jahren (Kriegssterbefälle) und gerichtliche Todeserklärungen.

Grundleiden: Unter Grundleiden versteht man die Krankheit oder Verletzung, die die Kausalkette der direkt zum Tode führenden Krankheitszustände auslöste oder die Umstände des Unfalls oder der Gewalteinwirkung, die den tödlichen Ausgang verursachten.

Kindersterblichkeit: Sterbeziffer, die die Zahl der gestorbenen Kinder im Alter von 1 bis unter 15 Jahren angibt.

Lebendgeborene: Geborene, bei denen nach der Scheidung vom Mutterleib entweder das Herz geschlagen oder die Nabelschnur pulsiert oder die natürliche Lungenatmung eingesetzt hat. Die Begriffe Lebendgeborene und Lebendgeburten unterscheiden sich inhaltlich nicht.

Mittleres Sterbealter: Gibt an, wie hoch das durchschnittliche Alter des an einer Todesursache Verstorbenen war. Die Berechnung erfolgt über die Summierung der Altersjahre für jede Todesursache.

Müttersterbefall: Als Müttersterbefall gilt der Tod jeder Frau während der Schwangerschaft oder innerhalb von 42 Tagen nach Beendigung der Schwangerschaft, unabhängig von Dauer und Sitz der Schwangerschaft. Dabei gilt jede Ursache, die in Beziehung zur Schwangerschaft oder deren Behandlung steht oder durch diese verschlechtert wird, nicht aber Unfälle oder zufällige Ereignisse.

Nachsterblichkeit: Sterbeziffer, die die Zahl der gestorbenen Säuglinge je 1 000 Lebendgeborene im Alter von 28 bis 364 Tagen angibt.

Perinatale Mortalität: Die perinatale Mortalität oder perinatale Sterblichkeit gibt die Anzahl der Todesfälle in der Perinatalperiode an, also dem Zeitraum zwischen der 28. Schwangerschaftswoche und dem 7. Tag nach der Geburt. Diese Zahl wird dabei auf die Gesamtzahl von 1 000 Lebend- und Totgeborenen bezogen und nach der Formel

$$\frac{\text{Anzahl der Totgeborenen und Zahl der in den ersten 7 Lebenstagen Gestorbenen}}{\text{Anzahl der Lebend- und Totgeborenen}} \times 1\,000$$

berechnet. Die perinatale Sterblichkeit ist eindeutig eine Sterbeziffer. Systematisch steht sie allerdings zwischen Geburten- und Sterbestatistik, da die Totgeborenen definitionsgemäß zu den Geburten und nicht zu den Sterbefällen zählen.

Säuglinge: Kinder im Alter von 0 bis unter 1 Jahr, d.h. Kinder von der Geburt bis vor Vollendung des 1. Lebensjahres.

Säuglingssterblichkeit: Findet ihren Ausdruck in der Säuglingssterbeziffer, die die Zahl der gestorbenen Säuglinge auf 1 000 Lebendgeborene des gleichen Zeitraumes bezieht. Die Höhe der Säuglingssterblichkeit ist abhängig von zahlreichen biologischen, medizinischen und sozialen Faktoren, die bei einer Analyse als Merkmal benutzt werden, z.B. Geschlecht, Alter, Geburtsgewicht, Todesursache, Legitimität der Mutter.

Spätsterblichkeit: Sterbeziffer, die die Zahl der gestorbenen Säuglinge je 1 000 Lebendgeborene im Alter von sieben bis 27 Tagen angibt.

Totgeborene: Neugeborene, bei denen nach der Scheidung vom Mutterleib weder das Herz geschlagen, die Nabelschnur pulsiert oder die natürliche Lungenatmung eingesetzt hat, deren Geburtsgewicht aber mindestens 500 g betrug.

Totgeborenenrate: Totgeborene je 1 000 Geborene (Lebend- und Totgeborene).

Vermeidbare Sterbefälle: Als vermeidbare Sterbefälle werden Sterbefälle bezeichnet, die bei angemessener Krankheitsprävention oder Therapie hätten verhindert werden können. Die Kennziffer der vermeidbaren Sterbefälle richtet sich im Wesentlichen nach einem Konzept des Sachverständigenrates für die Konzertierte Aktion im Gesundheitswesen. Danach gelten spezifische Todesursachen in bestimmten Altersgruppen als vermeidbar. Die vermeidbaren Sterbefälle werden je 100 000 Einwohner angegeben.

Arbeitsunfall: Diese Unfallkategorie beinhaltet Unfälle von Erwerbstätigen in Ausübung ihrer Erwerbstätigkeit, ausgenommen Unfälle auf dem Weg zur Arbeit. Erfolgt der Verkehrsunfall in der Ausübung der Arbeit (z.B. Busfahren) so ist dieser Unfall als "Arbeitsunfall" anzusehen.

Schulunfall: Diese Unfallkategorie beinhaltet Unfälle von Kindern und Jugendlichen im Kindergarten, innerhalb der Schule oder Hochschule oder bei schulischen Veranstaltungen außerhalb des Schulgeländes, ausgenommen Unfälle auf dem Weg zur Schule.

Verkehrsunfall: Diese Unfallkategorie beinhaltet Unfälle im öffentlichen Verkehr, auch auf privaten Verkehrswegen (Straße, Schiene, Wasser, Luft) einschließlich der Unfälle auf dem Weg zur Arbeit.

Häuslicher Unfall: Diese Unfallkategorie beinhaltet die Unfälle im häuslichen Bereich, die sich bei

hauswirtschaftlicher oder sonstiger Tätigkeit ereignen. Auszugrenzen sind Arbeitsunfälle im häuslichen Bereich (siehe Definition „Arbeitsunfall“). Unfälle von Hausfrauen bei ihrer Tätigkeit sind hingegen häusliche Unfälle.

Sport- oder Spielunfall: Diese Unfallkategorie beinhaltet Unfälle, die sich während der Freizeit, bei Sport und Spiel, bei einer Hobbytätigkeit oder bei einer sonstigen Freizeitbeschäftigung ereignen, sofern diese nicht als Arbeits-, Schul- oder als häuslicher Unfall anzusehen sind.

Sonstiger Unfall: Diese Kategorie umfasst alle sonst nicht einzuordnenden Unfälle bzw. Unfälle unbekannter Kategorie.

Zeichenerklärung:

- Nichts vorhanden, das Zeichen " - " steht für den mathematisch exakten Wert Null.
- 0 Weniger als die Hälfte von 1 in der letzten besetzten Stelle, jedoch mehr als nichts.
- x Tabellenfach gesperrt, weil Aussage nicht sinnvoll.

Zur Sterblichkeit in Sachsen-Anhalt 2011

Im Jahr 2011 starben bundesweit insgesamt 30 183 Personen mit Hauptwohnsitz in Sachsen-Anhalt, davon waren 14 780 männlichen sowie 15 403 weiblichen Geschlechts.

Damit starben im aktuellen Berichtsjahr insgesamt 546 Personen bzw. 1,8 % weniger als im Vorjahr. Das waren 1 Mann bzw. 545 Frauen weniger als im Jahr 2010. Das bedeutet eine leichte Abnahme der Sterblichkeit gegenüber dem Jahr 2010.

Je 100 000 Einwohner Sachsen-Anhalts verstarben im Berichtsjahr 1 299 Personen, im Vorjahr 1 310 Personen und vor zehn Jahren 1 140 Personen. Betrachtet man den Zeitraum der letzten zehn Jahre, so stellt man eine Zunahme der Sterblichkeit fest. Dabei gibt es keine geschlechtsspezifischen Unterschiede. Starben 2001 noch 1 104 Männer bzw. 1 174 Frauen je 100 000 der Bevölkerung, so waren es in diesem Berichtsjahr schon 1 298 Männer bzw. 1 300 Frauen.

Insgesamt war auch 2011 - wie in den vergangenen Jahren - die Sterblichkeit der weiblichen Personen

höher als die der männlichen Personen. Bedingt durch die Altersstruktur und einen Frauenüberschuss von 1,0 %, verstarben 2,1 % mehr Frauen als Männer. Allerdings ist der Geschlechterunterschied bei der Sterblichkeit die niedrigste seit 1975.

Die Entwicklung der Altersstruktur in Sachsen-Anhalt beeinflusst auch die Anteile an den Gesamtsterbefällen in den Altersgruppen. So stellte die Altersgruppe der über 75-jährigen mit 62,9 % die meisten Sterbefälle, 2001 lag deren Anteil noch bei 55,2 % aller Sterbefälle. Seit Jahren ist in allen Altersgruppen mit Ausnahme der über 80-jährigen eine wesentlich höhere Zahl an männlichen Verstorbenen zu beobachten.

Zwischen den Jahren 1980 und 1999 konnte eine sinkende Sterblichkeit beobachtet werden. Nach dem Jahr 2004 konnte dann allerdings eine Zunahme der Sterblichkeit festgestellt werden, welche sich im aktuellen Berichtsjahr nicht fortgesetzt hat.

Anteile der Altersgruppen an den Sterbefällen 2011 nach Geschlecht

Altersgruppe von ... bis unter ... Jahren	Sterbefälle					
	insgesamt		männlich		weiblich	
	absolut	in %	absolut	in %	absolut	in %
unter 1	51	0,2	26	0,2	25	0,2
1 - 15	28	0,1	19	0,1	9	0,1
15 - 35	226	0,8	173	1,2	53	0,3
35 - 55	1 976	6,5	1 384	9,4	592	3,8
55 - 75	8 914	29,5	5 816	39,3	3 098	20,1
75 und mehr	18 988	62,9	7 362	49,8	11 626	75,5
Insgesamt	30 183	100	14 780	100	15 403	100

Sterbefälle 2011 nach Altersgruppen und Geschlecht

Altersgruppe von ... bis unter ... Jahren	Sterbefälle			Sterbefälle je 1 000 der mittleren Bevölkerung		
	insgesamt	männlich	weiblich	insgesamt	männlich	weiblich
unter 1	51	26	25	2,99	2,98	3,00
1 - 2	9	5	4	0,52	0,57	0,47
2 - 3	2	1	1	0,11	0,11	0,12
3 - 4	1	1	-	0,06	0,11	-
4 - 5	2	1	1	0,12	0,11	0,12
5 - 10	6	5	1	0,07	0,12	0,02
10 - 15	8	6	2	0,10	0,14	0,05
15 - 18	13	11	2	0,31	0,51	0,10
18 - 20	6	4	2	0,19	0,24	0,13
20 - 25	64	53	11	0,45	0,70	0,16
25 - 30	81	61	20	0,58	0,81	0,31
30 - 35	62	44	18	0,49	0,64	0,31
35 - 40	120	84	36	1,02	1,35	0,65
40 - 45	284	195	89	1,68	2,22	1,09
45 - 50	636	435	201	3,11	4,17	2,01
50 - 55	936	670	266	4,80	6,83	2,75
55 - 60	1 412	993	419	7,46	10,56	4,40
60 - 65	1 462	972	490	9,81	13,42	6,40
65 - 70	2 156	1 420	736	15,13	21,14	9,77
70 - 75	3 884	2 431	1 453	22,69	31,37	15,51
75 - 80	4 520	2 479	2 041	39,54	52,58	30,39
80 - 85	5 522	2 484	3 038	71,28	92,34	60,07
85 - 90	5 099	1 528	3 571	124,65	148,93	116,52
90 - 95	2 737	666	2 071	211,96	263,87	199,35
95 und mehr	1 110	205	905	280,87	276,28	281,93
Insgesamt	30 183	14 780	15 403	12,99	12,98	13,00

Sterbefälle 1970 - 2011 nach Geschlecht

Jahr	Sterbefälle			Sterbefälle je 1 000 der mittleren Bevölkerung		
	insgesamt	männlich	weiblich	insgesamt	männlich	weiblich
1970	44 918	21 570	23 348	13,95	14,45	13,51
1971	43 045	20 355	22 690	13,39	13,65	13,17
1972	43 683	20 712	22 971	13,62	13,88	13,38
1973	42 933	20 201	22 732	13,46	13,60	13,33
1974	42 773	20 159	22 614	13,48	13,63	13,35
1975	44 990	21 020	23 970	14,28	14,28	14,27
1976	43 226	19 999	23 227	13,81	13,67	13,93
1977	41 826	19 620	22 206	13,42	13,45	13,39
1978	43 459	20 207	23 252	13,99	13,87	14,09
1979	43 554	20 243	23 311	14,07	13,93	14,20
1980	44 448	20 623	23 825	14,41	14,23	14,58
1981	43 258	19 780	23 478	14,08	13,67	14,44
1982	42 306	19 350	22 956	13,84	13,45	14,20
1983	41 628	18 762	22 866	13,65	13,05	14,19
1984	41 595	18 766	22 829	13,68	13,07	14,23
1985	41 930	18 966	22 964	13,85	13,25	14,39
1986	41 887	18 528	23 359	13,90	12,98	14,73
1987	40 128	17 835	22 293	13,34	12,48	14,12
1988	40 009	17 998	22 011	13,31	12,55	14,00
1989	38 127	17 301	20 826	12,73	12,07	13,34
1990	38 711	18 118	20 593	13,39	13,14	13,62
1991	38 203	17 859	20 344	13,41	13,13	13,66
1992	35 754	16 726	19 028	12,73	12,43	13,00
1993	34 838	16 546	18 292	12,49	12,34	12,64
1994	33 816	15 929	17 887	12,21	11,93	12,48
1995	33 519	15 816	17 703	12,19	11,89	12,46
1996	32 639	15 539	17 100	11,95	11,74	12,14
1997	30 892	14 294	16 598	11,38	10,85	11,88
1998	31 011	14 496	16 515	11,53	11,10	11,94
1999	30 059	14 076	15 983	11,29	10,88	11,67
2000	30 175	14 298	15 877	11,46	11,17	11,73
2001	29 621	13 954	15 667	11,40	11,04	11,74
2002	30 159	14 250	15 909	11,76	11,41	12,09
2003	29 632	14 062	15 570	11,69	11,38	11,98
2004	29 008	13 892	15 116	11,56	11,34	11,76
2005	29 277	14 002	15 275	11,79	11,56	12,02
2006	29 151	13 980	15 171	11,87	11,65	12,08
2007	29 392	14 059	15 333	12,11	11,84	12,36
2008	29 905	14 344	15 561	12,47	12,23	12,71
2009	30 480	14 690	15 790	12,87	12,67	13,06
2010	30 729	14 781	15 948	13,10	12,87	13,33
2011	30 183	14 780	15 403	12,99	12,98	13,00



Zu den Todesursachen in Sachsen-Anhalt 2011

Die Haupttodesursachenklasse stellte 2011 - wie auch in den vergangenen Jahren - mit fast der Hälfte aller Todesfälle (45,8 %) die **Krankheiten des Kreislaufsystems**. Daran starben insgesamt 5 922 Männer und 7 910 Frauen. Bezogen auf 100 000 Einwohner waren im Jahr 2011 insgesamt 595 Personen einem Herz-Kreislaufleiden erlegen. Im Vorjahr verstarben 609 Personen je 100 000 Einwohner an diesem Leiden. Allein an ischämischen Herzkrankheiten, wozu auch der Herzinfarkt zählt, verstarben 6 152 Personen. Herzinfarkt führte bei wesentlich mehr Männern (1 490 Sterbefälle) als Frauen (1 091 Sterbefälle) zum Tode. Dagegen waren von zerebrovaskulären Erkrankungen, wozu auch Schlaganfälle gerechnet werden, deutlich mehr Frauen (1 320 Sterbefälle) als Männer (845 Sterbefälle) betroffen.

Als zweithäufigste Todesursachenklasse waren die **Neubildungen** mit 27,1 % vertreten, darunter mit 26,5 % die bösartigen Neubildungen („Krebs“). Bezogen auf 100 000 Einwohner starben im Berichtsjahr 344 Personen an Krebserkrankungen. Im Vorjahr waren das noch 345 Personen. Am häufigsten traten hier bösartige Neubildungen im Bereich der Verdauungsorgane mit 32,9 % aller an Krebs Verstorbenen auf, gefolgt vom Lungenkrebs mit 19,1 %. Bei 16,5 % der im Jahr 2011 an Krebs verstorbenen Frauen wurde Brustkrebs als Todesursache festgestellt.

Mit 1 542 Verstorbenen und 5,1 % aller Sterbefälle im Berichtsjahr folgten an dritter Stelle der Todesursachenklassen die **Krankheiten des Verdauungssystems**. Hier fielen wiederum die Leberkrankheiten auf, wobei der männliche Personenanteil aller an diesem Leiden Verstorbenen im Jahr 2011 mehr als zwei Drittel ausmachte. Von den Krankheiten der Leber waren 71,4 % alkoholbedingt. Das entsprach 1,7 % der Gesamtsterbefälle bzw. 22 Personen je 100 000 Einwohner im Berichtsjahr.

Dicht hinter den Krankheiten des Verdauungssystems folgten die **Krankheiten des Atmungssystems** mit 1 406 Sterbefällen und einem Anteil von 4,7 % aller im Berichtsjahr Verstorbenen. Dabei waren insbesondere die chronischen Krankheiten der unteren Atemwege auffällig, die mit 59,5 % aller Atemwegserkrankungen deutlich mehr als die Hälfte ausmachten. Das entsprach 2,8 % der Gesamtsterbefälle bzw. 36 Personen je 100 000 Einwohner im Jahr 2011.

Die weitere Reihenfolge der Todesursachen bestimmten die **Endokrinen, Ernährungs- und Stoffwechselkrankheiten** mit 4,4 % aller Sterbefälle. Diese Klasse wurde insbesondere vom

Diabetes mellitus ("Zuckerkrankheit") geprägt. Für 1 121 Frauen und Männer mit Hauptwohnsitz in Sachsen-Anhalt war dies die Todesursache. Gegenüber dem Vorjahr war hierbei ein leichter Anstieg auf 3,7 % aller Sterbefälle zu verzeichnen. 57,0 % der an Diabetes mellitus Verstorbenen waren Frauen.

Verletzungen und Vergiftungen folgten an sechster Stelle mit 3,6 %. Insgesamt starben 1 101 Personen, davon 689 männliche und 412 weibliche Personen, eines nichtnatürlichen Todes. Im Vergleich zum Vorjahr waren das insgesamt 4 Personen weniger, die bei Unfällen und durch andere Gewalteinwirkungen ihr Leben verloren. Durch Verkehrsunfälle verstarben im Berichtsjahr 176 Personen, davon 120 Männer und 46 Frauen. Gegenüber dem Vorjahr waren das 18 Verkehrstote mehr. Einem Arbeits- oder Schulunfall mit Todesfolge erlagen im Berichtsjahr 30 Männer. 47,8 % aller tödlichen Unfälle konnten den häuslichen Unfällen zugerechnet werden, überwiegend als Folge eines Sturzes älterer Menschen. An einem Sport- und Spielunfall erlagen 7 Personen. Suizid (Selbsttötung) begingen im Berichtsjahr 320 Einwohner, davon 245 Männer und 75 Frauen. Damit stieg die Suizidrate wieder etwas an.

Die Anzahl der durch Mord und Totschlag Getöteten betrug im Berichtsjahr 19, davon 13 männliche und 6 weibliche Personen. Dies sind exakt die gleichen Werte wie im Berichtsjahr 2010.

Die Haupttodesursache in der Altersgruppe der über 75-jährigen Männer und Frauen waren die Krankheiten des Kreislaufsystems mit 56,1 %, gefolgt von den Neubildungen mit 20,3 % und den Krankheiten der Atmungsorgane mit 5,1 %. Bei den unter 75-jährigen sind hingegen die Neubildungen mit 38,7 % die Haupttodesursache. Erst an zweiter Stelle folgen hier mit 28,5 % die Krankheiten des Kreislaufsystems. Mit einem Anteil von 7,8 % folgten hier die Krankheiten des Verdauungssystems an dritter Stelle. Verletzungen und Vergiftungen sind mit 44,6 % die häufigste Todesursache bei den unter 35-jährigen, zum überwiegenden Teil infolge eines Verkehrsunfalls. Mit Anteilen von 9,5 % und 6,6 % folgten hier die Neubildungen bzw. Krankheiten des Kreislaufsystems.

Das mittlere Sterbealter betrug im Jahr 2011 insgesamt 76,2 Jahre (72,2 Jahre bei Männern bzw. 80,1 Jahre bei Frauen). Im Jahr 2001 lag dieses noch bei 73,8 Jahren.

Sterbefälle 2011 nach Todesursachen und Geschlecht

Todesursachenklasse Pos.-Nr. der ICD-10	Sterbefälle					
	insgesamt		männlich		weiblich	
	absolut	in %	absolut	in %	absolut	in %
I Bestimmte infektiöse und parasitäre Krankheiten (A00 - B99)	299	1,0	138	0,9	161	1,0
II Neubildungen (C00 - D48)	8 187	27,1	4 569	30,9	3 618	23,5
dar. Bösartige Neubildungen (C00 - C97)	7 996	26,5	4 485	30,3	3 511	22,8
III Krankheiten des Blutes und des Immunsystems (D50 - D89)	62	0,2	24	0,2	38	0,3
IV Endokrine, Ernährungs- und Stoffwechselkrankheiten (E00 - E90)	1 317	4,4	559	3,8	758	4,9
dar. Diabetes mellitus (E10 - E14)	1 121	3,7	482	3,3	639	4,1
V Psychische und Verhaltensstörungen (F00 - F99)	600	2,0	326	2,2	274	1,8
VI Krankheiten des Nervensystems (G00 - G99)	803	2,7	402	2,7	401	2,6
VII- Krankheiten des Auges und des VIII Ohres (H00 - H95)	-	-	-	-	-	-
IX Krankheiten des Kreislaufsystems (I00 - I99)	13 832	45,8	5 922	40,1	7 910	51,4
dar. Myokardinfarkt (I21, I22)	2 581	8,6	1 490	10,1	1 091	7,1
Chron. ischäm. Herzkrankheit (I25)	3 435	11,4	1 491	10,1	1 944	12,6
Zerebrovaskuläre Krankheiten (I60 - I69)	2 165	7,2	845	5,7	1 320	8,6
X Krankheiten des Atmungssystems (J00 - J99)	1 406	4,7	778	5,3	628	4,1
dar. Chronische Krankheiten der unteren Atemwege (J40 - J47)	837	2,8	503	3,4	334	2,2
XI Krankheiten des Verdauungssystems (K00 - K93)	1 542	5,1	859	5,8	683	4,4
dar. Krankheiten der Leber (K70 - K77)	721	2,4	511	3,5	210	1,4
XII- Krankheiten der Haut, des Muskel- XIII Skelett-Systems und des Bindegewebes (L00 - M99)	117	0,4	52	0,3	65	0,4
XIV Krankheiten des Urogenitalsystems (N00 - N99)	533	1,8	210	1,4	323	2,1
XV Schwangerschaft, Geburt und Wochenbett (O00 - O99)	2	0,0	x	x	2	0,0
XVI Perinatalperiode (P00 - P96)	25	0,1	11	0,1	14	0,1
XVII Angeb. Fehlbildungen (Q00 - Q99)	44	0,1	23	0,1	21	0,1
XVIII Symptome und abnorme klinische und Laborbefunde, die andernorts nicht klassifiziert sind (R00 - R99)	313	1,0	218	1,5	95	0,6
XIX Verletzungen, Vergiftungen, Folgen äußerer Ursachen (S00 - T98)	1 101	3,6	689	4,7	412	2,7
Insgesamt (A00 - T98)	30 183	100	14 780	100	15 403	100

**Sterbefälle 2011
nach ausgewählten Todesursachen und Geschlecht**

Männer

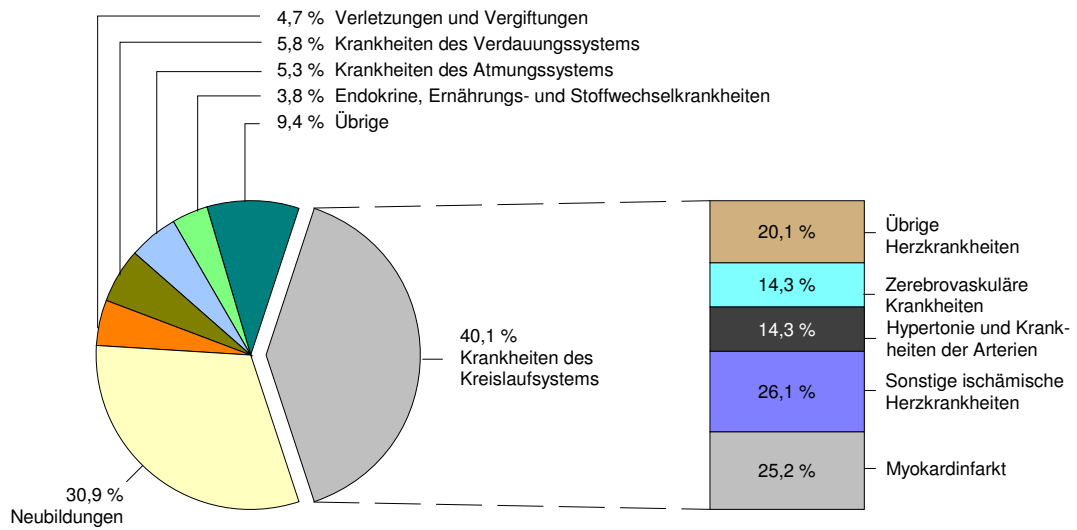

Frauen

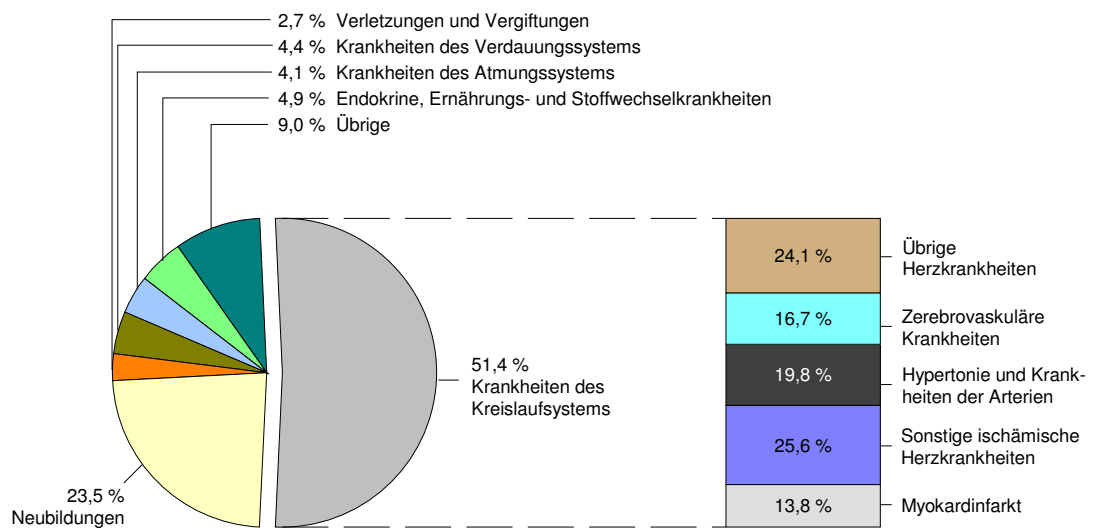

Sterbefälle 2011 nach ausgewählten Todesursachen, Altersgruppen und Geschlecht

Todesursachenklasse Pos.-Nr. der ICD-10	Ge- schl.	Sterbefälle					
		insgesamt	darunter in den Altersgruppen von ... bis unter ... Jahren				
			1 - 15	15 - 35	35 - 55	55 - 75	75 und mehr
I A00 - B99	i	299	-	4	17	78	200
	m	138	-	3	11	48	76
	w	161	-	1	6	30	124
II C00 - D48	i	8 187	5	24	640	3 660	3 858
	m	4 569	4	13	383	2 262	1 907
	w	3 618	1	11	257	1 398	1 951
dar. C00 - C97	i	7 996	4	24	637	3 618	3 713
	m	4 485	3	13	381	2 238	1 850
	w	3 511	1	11	256	1 380	1 863
dar. C15 - C26	i	2 630	1	4	157	1 205	1 263
	m	1 463	1	1	109	787	565
	w	1 167	-	3	48	418	698
IV E00 - E90	i	1 317	-	7	64	436	809
	m	559	-	2	39	252	265
	w	758	-	5	25	184	544
dar. E10 - E14	i	1 121	-	1	34	373	713
	m	482	-	1	21	224	236
	w	639	-	-	13	149	477
V F00 - F99	i	600	-	7	95	135	363
	m	326	-	6	81	108	131
	w	274	-	1	14	27	232
VI G00 - G99	i	803	4	11	62	236	488
	m	402	3	9	38	152	199
	w	401	1	2	24	84	289
IX I00 - I99	i	13 832	-	19	434	2 735	10 643
	m	5 922	-	13	346	1 872	3 690
	w	7 910	-	6	88	863	6 953
dar. I21, I22	i	2 581	-	2	167	843	1 569
	m	1 490	-	2	147	623	718
	w	1 091	-	-	20	220	851
I60 - I69	i	2 165	-	3	57	420	1 685
	m	845	-	2	36	259	548
	w	1 320	-	1	21	161	1 137
X J00 - J99	i	1 406	4	9	52	379	959
	m	778	2	8	30	265	471
	w	628	2	1	22	114	488
dar. J40 - J47	i	837	-	1	30	260	546
	m	503	-	1	15	181	306
	w	334	-	-	15	79	240
XI K00 - K93	i	1 542	-	6	279	593	664
	m	859	-	5	205	414	235
	w	683	-	1	74	179	429
dar. K70 - K77	i	721	-	4	214	388	115
	m	511	-	4	155	290	62
	w	210	-	-	59	98	53
XIV N00 - N99	i	533	-	2	8	103	420
	m	210	-	1	4	56	149
	w	323	-	1	4	47	271
XIX S00 - T98	i	1 101	12	120	210	330	425
	m	689	8	101	156	241	179
	w	412	4	19	54	89	246
Insgesamt A00 - T98	i	30 183	28	226	1 976	8 914	18 988
	m	14 780	19	173	1 384	5 816	7 362
	w	15 403	9	53	592	3 098	11 626

Sterbefälle je 100 000 der Bevölkerung 2011 nach ausgewählten Todesursachen, Altersgruppen und Geschlecht

Todesursachenklasse Pos.-Nr. der ICD-10	Geschl.	Sterbefälle je 100 000 der mittleren Bevölkerung					
		insgesamt	darunter in den Altersgruppen von ... bis unter ... Jahren				
			1 - 15	15 - 35	35 - 55	55 - 75	75 und mehr
I A00 - B99	i	12,9	-	0,8	2,5	12,0	80,1
	m	12,1	-	1,2	3,1	15,4	86,8
	w	13,6	-	0,4	1,8	8,8	76,6
II C00 - D48	i	352,4	2,1	5,0	93,2	561,4	1 546,0
	m	401,3	3,3	5,1	108,7	727,0	2 177,6
	w	305,4	0,9	4,9	76,9	410,2	1 204,5
dar. C00 - C97	i	344,1	1,7	5,0	92,8	554,9	1 487,9
	m	393,9	2,5	5,1	108,1	719,3	2 112,5
	w	296,3	0,9	4,9	76,6	404,9	1 150,2
dar. C15 - C26	i	113,2	0,4	0,8	22,9	184,8	506,1
	m	128,5	0,8	0,4	30,9	253,0	645,2
	w	98,5	-	1,3	14,4	122,6	430,9
IV E00 - E90	i	56,7	-	1,5	9,3	66,9	324,2
	m	49,1	-	0,8	11,1	81,0	302,6
	w	64,0	-	2,2	7,5	54,0	335,9
dar. E10 - E14	i	48,2	-	0,2	5,0	57,2	285,7
	m	42,3	-	0,4	6,0	72,0	269,5
	w	53,9	-	-	3,9	43,7	294,5
V F00 - F99	i	25,8	-	1,5	13,8	20,7	145,5
	m	28,6	-	2,3	23,0	34,7	149,6
	w	23,1	-	0,4	4,2	7,9	143,2
VI G00 - G99	i	34,6	1,7	2,3	9,0	36,2	195,5
	m	35,3	2,5	3,5	10,8	48,9	227,2
	w	33,8	0,9	0,9	7,2	24,6	178,4
IX I00 - I99	i	595,3	-	3,9	63,2	419,5	4 264,8
	m	520,1	-	5,1	98,2	601,7	4 213,5
	w	667,6	-	2,7	26,3	253,2	4 292,6
dar. I21, I22	i	111,1	-	0,4	24,3	129,3	628,7
	m	130,9	-	0,8	41,7	200,2	819,9
	w	92,1	-	-	6,0	64,5	525,4
I60 - I69	i	93,2	-	0,6	8,3	64,4	675,2
	m	74,2	-	0,8	10,2	83,2	625,7
	w	111,4	-	0,4	6,3	47,2	702,0
X J00 - J99	i	60,5	1,7	1,9	7,6	58,1	384,3
	m	68,3	1,6	3,1	8,5	85,2	537,8
	w	53,0	1,8	0,4	6,6	33,4	301,3
dar. J40 - J47	i	36,0	-	0,2	4,4	39,9	218,8
	m	44,2	-	0,4	4,3	58,2	349,4
	w	28,2	-	-	4,5	23,2	148,2
XI K00 - K93	i	66,4	-	1,2	40,6	91,0	266,1
	m	75,4	-	1,9	58,2	133,1	268,3
	w	57,6	-	0,4	22,2	52,5	264,9
dar. K70 - K77	i	31,0	-	0,8	31,2	59,5	46,1
	m	44,9	-	1,6	44,0	93,2	70,8
	w	17,7	-	-	17,7	28,8	32,7
XIV N00 - N99	i	22,9	-	0,4	1,2	15,8	168,3
	m	18,4	-	0,4	1,1	18,0	170,1
	w	27,3	-	0,4	1,2	13,8	167,3
XIX S00 - T98	i	47,4	5,1	24,9	30,6	50,6	170,3
	m	60,5	6,6	39,3	44,3	77,5	204,4
	w	34,8	3,5	8,4	16,2	26,1	151,9
Insgesamt A00 - T98	i	1 299,1	11,9	46,8	287,8	1 367,3	7 608,8
	m	1 298,1	15,6	67,3	392,6	1 869,4	8 406,5
	w	1 300,0	7,9	23,5	177,2	908,9	7 177,7

Sterbefälle 2011 nach Todesursachen und Altersgruppen in %

1 bis unter 15 Jahre

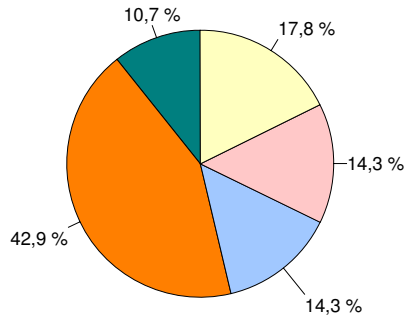

15 bis unter 35 Jahre

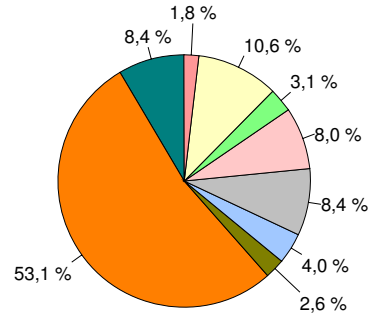

35 bis unter 55 Jahre

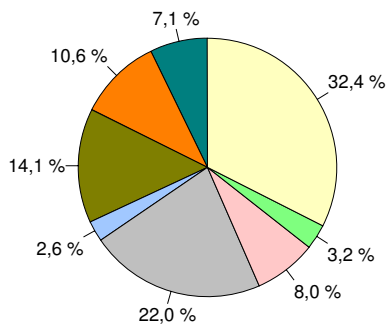

55 bis unter 75 Jahre

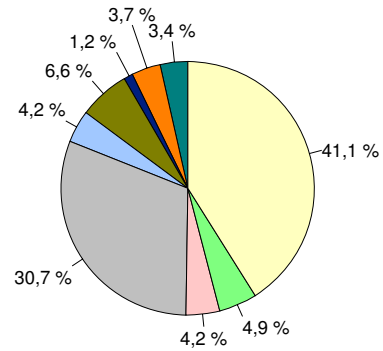

75 und mehr Jahre

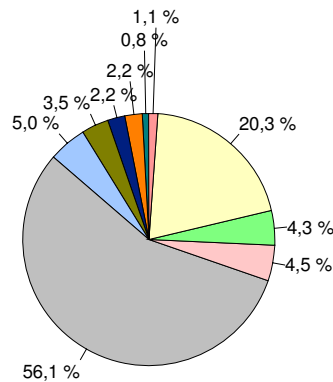

- | | |
|--|---|
| <ul style="list-style-type: none"> I Infektiöse und parasitäre Krankheiten II Neubildungen IV Endokrine, Ernährungs- und Stoffwechselkrankheiten V Psychische Störungen, bis Krankheiten des Nervensystems, der Augen und der Ohren IX Krankheiten des Kreislaufsystems | <ul style="list-style-type: none"> X Krankheiten des Atmungssystems XI Krankheiten des Verdauungssystems XIV Krankheiten des Urogenitalsystems XIX Verletzungen und Vergiftungen Übrige |
|--|---|

Anmerkung: Damit die Grafik übersichtlich bleibt, sind die Anteile der Todesursachenklassen, deren berechnete Werte weniger als 1 ergeben, der Rubrik "Übrige" zugeordnet worden. In der Rubrik "Übrige" sind ebenfalls die hier nicht aufgeführten Todesursachenklassen III, XII, XIII, XV, XVI, XVII und XVIII enthalten. Die Todesursachenklassen V-VIII sind in der Grafik zusammengefasst worden.

Sterbefälle in den kreisfreien Städten und Landkreisen in Sachsen-Anhalt 2011 nach ausgewählten Todesursachen und Geschlecht

Kreisfreie Stadt Landkreis	Todesursachenklasse (Pos.-Nr. der ICD-10)					
	II (C00 - D48)			IV (E00 - E90)		
Land	Sterbefälle					
	insgesamt	männlich	weiblich	insgesamt	männlich	weiblich
Dessau-Roßlau, Stadt	352	178	174	45	16	29
Halle (Saale), Stadt	804	411	393	98	37	61
Magdeburg, Stadt	756	425	331	98	40	58
Altmarkkreis Salzwedel	269	161	108	53	23	30
Anhalt-Bitterfeld	624	353	271	104	45	59
Börde	552	323	229	103	46	57
Burgenlandkreis	722	414	308	129	60	69
Harz	869	476	393	122	55	67
Jerichower Land	322	176	146	84	31	53
Mansfeld-Südharz	520	294	226	115	46	69
Saalekreis	640	356	284	85	33	52
Salzlandkreis	806	476	330	138	58	80
Stendal	451	247	204	63	33	30
Wittenberg	500	279	221	80	36	44
Sachsen-Anhalt	8 187	4 569	3 618	1 317	559	758

Noch: Sterbefälle in den kreisfreien Städten und Landkreisen in Sachsen-Anhalt 2011 nach ausgewählten Todesursachen und Geschlecht

Kreisfreie Stadt Landkreis	Todesursachenklasse (Pos.-Nr. der ICD-10)					
	VI (G00 - G99)			IX (I00 - I99)		
Land	Sterbefälle					
	insgesamt	männlich	weiblich	insgesamt	männlich	weiblich
Dessau-Roßlau, Stadt	27	10	17	535	195	340
Halle (Saale), Stadt	79	37	42	1 242	484	758
Magdeburg, Stadt	79	33	46	1 115	495	620
Altmarkkreis Salzwedel	31	21	10	485	220	265
Anhalt-Bitterfeld	49	19	30	1 161	495	666
Börde	57	37	20	988	460	528
Burgenlandkreis	79	35	44	1 308	546	762
Harz	75	40	35	1 512	614	898
Jerichower Land	53	18	35	532	228	304
Mansfeld-Südharz	44	22	22	907	398	509
Saalekreis	58	28	30	1 050	471	579
Salzlandkreis	67	41	26	1 456	631	825
Stendal	52	31	21	715	313	402
Wittenberg	53	30	23	826	372	454
Sachsen-Anhalt	803	402	401	13 832	5 922	7 910

Noch: Sterbefälle in den kreisfreien Städten und Landkreisen in Sachsen-Anhalt 2011 nach ausgewählten Todesursachen und Geschlecht

Kreisfreie Stadt Landkreis	Todesursachenklasse (Pos.-Nr. der ICD-10)					
	X (J00 - J99)			XI (K00 - K93)		
Land	Sterbefälle					
	insgesamt	männlich	weiblich	insgesamt	männlich	weiblich
Dessau-Roßlau, Stadt	65	38	27	73	44	29
Halle (Saale), Stadt	135	66	69	144	79	65
Magdeburg, Stadt	159	80	79	142	87	55
Altmarkkreis Salzwedel	53	25	28	66	38	28
Anhalt-Bitterfeld	114	61	53	102	60	42
Börde	105	61	44	110	65	45
Burgenlandkreis	118	74	44	130	68	62
Harz	160	78	82	145	78	67
Jerichower Land	47	23	24	69	29	40
Mansfeld-Südharz	84	52	32	84	41	43
Saalekreis	96	50	46	120	67	53
Salzlandkreis	110	75	35	172	97	75
Stendal	88	50	38	76	37	39
Wittenberg	72	45	27	109	69	40
Sachsen-Anhalt	1 406	778	628	1 542	859	683

Noch: Sterbefälle in den kreisfreien Städten und Landkreisen in Sachsen-Anhalt 2011 nach ausgewählten Todesursachen und Geschlecht

Kreisfreie Stadt Landkreis	Todesursachenklasse (Pos.-Nr. der ICD-10)					
	XIX (S00 - T98)			insges. (A00 - T98)		
Land	Sterbefälle					
	insgesamt	männlich	weiblich	insgesamt	männlich	weiblich
Dessau-Roßlau, Stadt	48	28	20	1 231	557	674
Halle (Saale), Stadt	82	52	30	2 830	1 289	1 541
Magdeburg, Stadt	85	39	46	2 629	1 307	1 322
Altmarkkreis Salzwedel	43	26	17	1 073	554	519
Anhalt-Bitterfeld	95	65	30	2 393	1 168	1 225
Börde	81	58	23	2 126	1 104	1 022
Burgenlandkreis	103	58	45	2 758	1 337	1 421
Harz	123	75	48	3 194	1 506	1 688
Jerichower Land	54	38	16	1 234	572	662
Mansfeld-Südharz	91	56	35	1 993	984	1 009
Saalekreis	86	59	27	2 269	1 125	1 144
Salzlandkreis	95	64	31	3 038	1 549	1 489
Stendal	51	37	14	1 579	796	783
Wittenberg	64	34	30	1 836	932	904
Sachsen-Anhalt	1 101	689	412	30 183	14 780	15 403

Sterbefälle je 100 000 der Bevölkerung in den kreisfreien Städten und Landkreisen in Sachsen-Anhalt 2011 nach ausgewählten Todesursachen und Geschlecht

Kreisfreie Stadt Landkreis	Todesursachenklasse (Pos.-Nr. der ICD-10)					
	II (C00 - D48)			IV (E00 - E90)		
Land	Sterbefälle je 100 000 der mittleren Bevölkerung					
	insgesamt	männlich	weiblich	insgesamt	männlich	weiblich
Dessau-Roßlau, Stadt	407,9	428,5	388,7	52,1	38,5	64,8
Halle (Saale), Stadt	345,4	371,3	322,0	42,1	33,4	50,0
Magdeburg, Stadt	326,2	377,1	278,1	42,3	35,5	48,7
Altmarkkreis Salzwedel	302,3	361,1	243,2	59,6	51,6	67,6
Anhalt-Bitterfeld	355,7	411,7	302,2	59,3	52,5	65,8
Börde	310,0	364,1	256,3	57,8	51,9	63,8
Burgenlandkreis	374,2	436,0	314,3	66,9	63,2	70,4
Harz	376,7	422,3	333,1	52,9	48,8	56,8
Jerichower Land	336,3	370,0	303,0	87,7	65,2	110,0
Mansfeld-Südharz	348,6	400,1	298,5	77,1	62,6	91,1
Saalekreis	326,4	366,8	286,8	43,3	34,0	52,5
Salzlandkreis	387,2	467,5	310,3	66,3	57,0	75,2
Stendal	372,5	411,6	334,0	52,0	55,0	49,1
Wittenberg	366,9	416,1	319,3	58,7	53,7	63,6
Sachsen-Anhalt	352,4	401,3	305,4	56,7	49,1	64,0

Noch: Sterbefälle je 100 000 der Bevölkerung in den kreisfreien Städten und Landkreisen in Sachsen-Anhalt 2011 nach ausgewählten Todesursachen und Geschlecht

Kreisfreie Stadt Landkreis	Todesursachenklasse (Pos.-Nr. der ICD-10)					
	VI (G00 - G99)			IX (I00 - I99)		
Land	Sterbefälle je 100 000 der mittleren Bevölkerung					
	insgesamt	männlich	weiblich	insgesamt	männlich	weiblich
Dessau-Roßlau, Stadt	31,3	24,1	38,0	619,9	469,4	759,6
Halle (Saale), Stadt	33,9	33,4	34,4	533,6	437,3	621,0
Magdeburg, Stadt	34,1	29,3	38,6	481,2	439,3	520,8
Altmarkkreis Salzwedel	34,8	47,1	22,5	545,0	493,4	596,8
Anhalt-Bitterfeld	27,9	22,2	33,5	661,9	577,4	742,7
Börde	32,0	41,7	22,4	554,9	518,6	590,9
Burgenlandkreis	40,9	36,9	44,9	677,9	575,0	777,6
Harz	32,5	35,5	29,7	655,4	544,7	761,2
Jerichower Land	55,3	37,8	72,6	555,6	479,3	630,8
Mansfeld-Südharz	29,5	29,9	29,1	608,0	541,7	672,4
Saalekreis	29,6	28,8	30,3	535,5	485,3	584,6
Salzlandkreis	32,2	40,3	24,5	699,5	619,8	775,8
Stendal	42,9	51,7	34,4	590,5	521,6	658,2
Wittenberg	38,9	44,7	33,2	606,2	554,8	655,9
Sachsen-Anhalt	34,6	35,3	33,8	595,3	520,1	667,6

Noch: Sterbefälle je 100 000 der Bevölkerung in den kreisfreien Städten und Landkreisen in Sachsen-Anhalt 2011 nach ausgewählten Todesursachen und Geschlecht

Kreisfreie Stadt Landkreis	Todesursachenklasse (Pos.-Nr. der ICD-10)					
	X (J00 - J99)			XI (K00 - K93)		
Land	Sterbefälle je 100 000 der mittleren Bevölkerung					
	insgesamt	männlich	weiblich	insgesamt	männlich	weiblich
Dessau-Roßlau, Stadt	75,3	91,5	60,3	84,6	105,9	64,8
Halle (Saale), Stadt	58,0	59,6	56,5	61,9	71,4	53,2
Magdeburg, Stadt	68,6	71,0	66,4	61,3	77,2	46,2
Altmarkkreis Salzwedel	59,6	56,1	63,1	74,2	85,2	63,1
Anhalt-Bitterfeld	65,0	71,1	59,1	58,2	70,0	46,8
Börde	59,0	68,8	49,2	61,8	73,3	50,4
Burgenlandkreis	61,2	77,9	44,9	67,4	71,6	63,3
Harz	69,4	69,2	69,5	62,9	69,2	56,8
Jerichower Land	49,1	48,4	49,8	72,1	61,0	83,0
Mansfeld-Südharz	56,3	70,8	42,3	56,3	55,8	56,8
Saalekreis	49,0	51,5	46,4	61,2	69,0	53,5
Salzlandkreis	52,8	73,7	32,9	82,6	95,3	70,5
Stendal	72,7	83,3	62,2	62,8	61,7	63,9
Wittenberg	52,8	67,1	39,0	80,0	102,9	57,8
Sachsen-Anhalt	60,5	68,3	53,0	66,4	75,4	57,6

Noch: Sterbefälle je 100 000 der Bevölkerung in den kreisfreien Städten und Landkreisen in Sachsen-Anhalt 2011 nach ausgewählten Todesursachen und Geschlecht

Kreisfreie Stadt Landkreis	Todesursachenklasse (Pos.-Nr. der ICD-10)					
	XIX (S00 - T98)			insges. (A00 - T98)		
Land	Sterbefälle je 100 000 der mittleren Bevölkerung					
	insgesamt	männlich	weiblich	insgesamt	männlich	weiblich
Dessau-Roßlau, Stadt	55,6	67,4	44,7	1 426,4	1 340,9	1 505,7
Halle (Saale), Stadt	35,2	47,0	24,6	1 215,8	1 164,5	1 262,4
Magdeburg, Stadt	36,7	34,6	38,6	1 134,5	1 159,8	1 110,6
Altmarkkreis Salzwedel	48,3	58,3	38,3	1 205,6	1 242,4	1 168,7
Anhalt-Bitterfeld	54,2	75,8	33,5	1 364,3	1 362,3	1 366,1
Börde	45,5	65,4	25,7	1 194,0	1 244,6	1 143,8
Burgenlandkreis	53,4	61,1	45,9	1 429,4	1 408,1	1 450,1
Harz	53,3	66,5	40,7	1 384,5	1 336,0	1 430,9
Jerichower Land	56,4	79,9	33,2	1 288,6	1 202,5	1 373,7
Mansfeld-Südharz	61,0	76,2	46,2	1 336,0	1 339,2	1 332,8
Saalekreis	43,9	60,8	27,3	1 157,1	1 159,1	1 155,1
Salzlandkreis	45,6	62,9	29,2	1 459,5	1 521,4	1 400,2
Stendal	42,1	61,7	22,9	1 304,0	1 326,5	1 282,0
Wittenberg	47,0	50,7	43,3	1 347,4	1 390,0	1 306,1
Sachsen-Anhalt	47,4	60,5	34,8	1 299,1	1 298,1	1 300,0

Sterbefälle in den kreisfreien Städten und Landkreisen in Sachsen-Anhalt 2011 nach ausgewählten Todesursachen

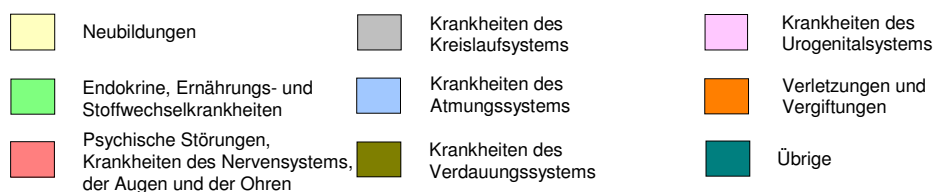
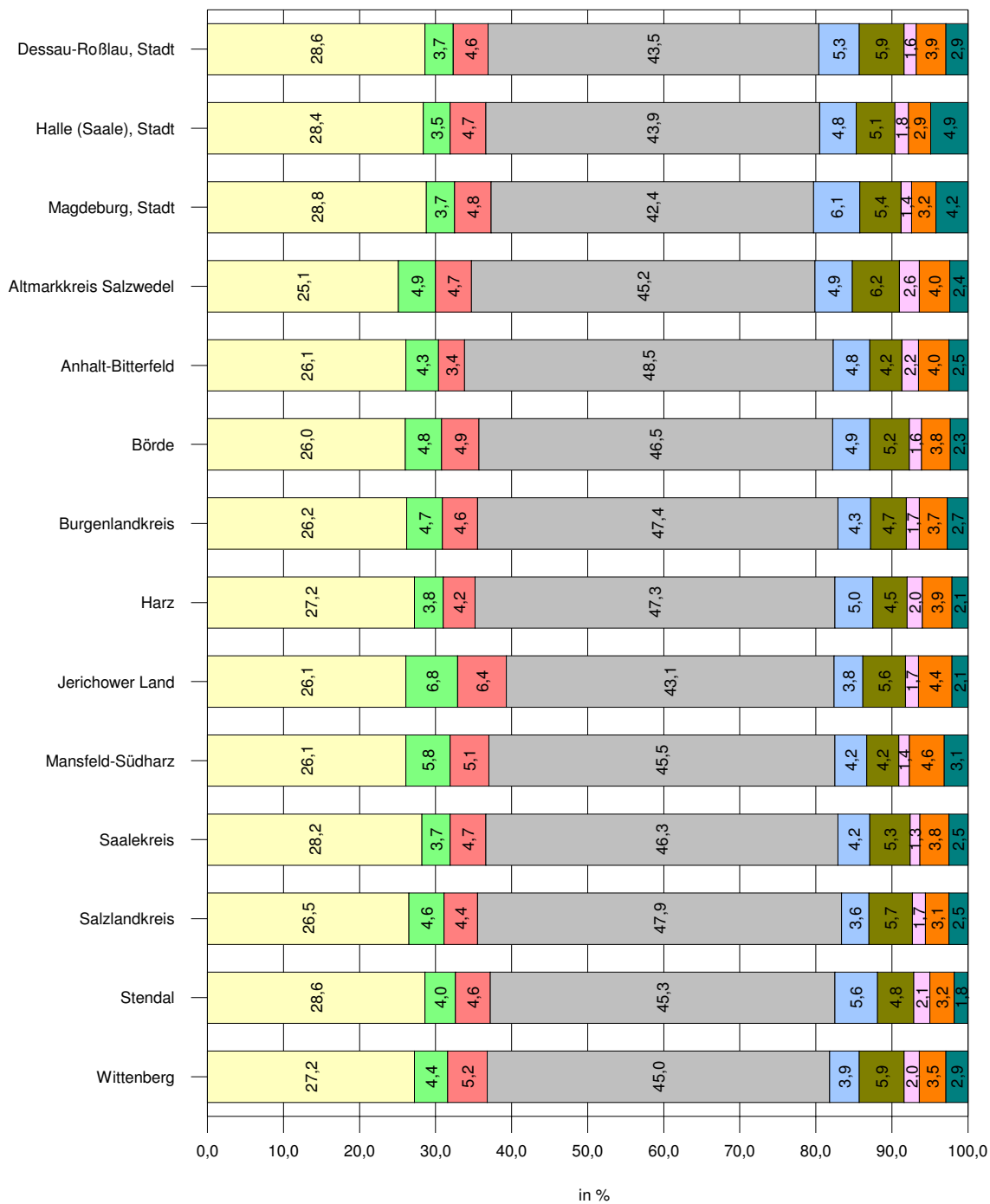

Sterbefälle 2001 - 2011 nach Todesursachen und Geschlecht

Todesursachen- klasse Pos.-Nr. der ICD-10	Ge- schl.	Sterbefälle										
		2001	2002	2003	2004	2005	2006	2007	2008	2009	2010	2011
I A00 - B99	i	80	99	115	143	132	127	182	270	268	259	299
	m	40	50	56	72	68	63	78	134	122	121	138
	w	40	49	59	71	64	64	104	136	146	138	161
II C00 - D48	i	7 495	7 688	7 356	7 560	7 683	7 584	7 747	7 931	8 051	8 301	7 996
	m	3 967	4 130	4 047	4 232	4 199	4 140	4 351	4 403	4 514	4 633	4 485
	w	3 528	3 558	3 309	3 328	3 484	3 408	3 396	3 528	3 537	3 668	3 511
dar. C00 - C97	i	7 344	7 534	7 208	7 382	7 497	7 337	7 546	7 721	7 839	8 090	8 187
	m	3 901	4 070	3 979	4 159	4 120	4 060	4 268	4 301	4 414	4 537	4 569
	w	3 443	3 464	3 229	3 223	3 377	3 277	3 278	3 420	3 425	3 553	3 618
III D50 - D89	i	64	70	73	52	67	67	109	64	70	65	62
	m	25	28	28	16	24	23	46	22	32	26	24
	w	39	42	45	36	43	44	63	42	38	39	38
IV E00 - E90	i	1 249	1 396	1 388	1 573	1 439	1 542	1 613	1 146	1 368	1 238	1 317
	m	436	475	497	532	522	577	592	453	535	524	559
	w	813	921	891	1 041	917	965	1 021	693	833	714	758
dar. E10 - E14	i	1 124	1 267	1 273	1 430	1 319	1 419	1 457	999	1 200	1 039	1 121
	m	386	429	448	480	470	527	528	376	468	440	482
	w	738	838	825	950	849	892	929	623	732	599	639
dar. E11	i	648	768	824	922	900	1 026	1 062	734	916	884	975
	m	216	247	283	304	331	359	375	272	347	368	414
	w	432	521	541	618	569	667	687	462	569	516	561
V F00 - F99	i	178	155	167	176	191	220	216	380	496	606	600
	m	132	125	132	145	155	176	160	186	243	279	326
	w	46	30	35	31	36	44	56	194	253	327	274
dar. F10	i	131	126	136	144	161	181	147	110	142	177	196
	m	115	107	121	129	137	156	130	94	123	150	162
	w	16	19	15	15	24	25	17	16	19	27	34
VI G00 - G99	i	513	565	542	620	576	624	664	607	755	850	803
	m	247	283	256	293	276	304	303	282	366	401	402
	w	266	282	286	327	300	320	361	325	389	449	401
dar. G30	i	171	179	195	173	150	177	190	152	225	271	246
	m	66	65	67	56	54	56	63	41	84	87	86
	w	105	114	128	117	96	121	127	111	141	184	160
VII - VIII H00 - H95	i	1	-	-	-	-	1	-	1	-	-	-
	m	-	-	-	-	-	1	-	1	-	-	-
	w	1	-	-	-	-	-	-	-	-	-	-
IX I00 - I99	i	14 969	15 075	15 072	14 086	14 093	14 052	13 388	13 983	14 100	14 289	13 832
	m	6 114	6 148	6 138	5 804	5 809	5 561	5 503	5 797	5 931	5 940	5 922
	w	8 855	8 927	8 934	8 282	8 284	8 191	7 885	8 186	8 169	8 349	7 910
dar. I25	i	4 170	4 274	4 163	3 743	3 587	3 494	3 155	2 953	3 357	3 474	3 435
	m	1 592	1 580	1 514	1 503	1 379	1 393	1 256	1 212	1 378	1 529	1 491
	w	2 578	2 694	2 649	2 340	2 208	2 101	1 899	1 741	1 979	1 945	1 944

Noch: Sterbefälle 2001 - 2011 nach Todesursachen und Geschlecht

Todesursachen- klasse Pos.-Nr. der ICD-10	Ge- schl.	Sterbefälle										
		2001	2002	2003	2004	2005	2006	2007	2008	2009	2010	2011
X J00 - J99	i	1 258	1 088	1 010	958	1 090	1 012	1 186	1 488	1 550	1 431	1 406
	m	719	608	573	521	597	532	621	798	819	788	778
	w	539	480	437	437	493	480	565	690	731	643	628
dar. J40 - J47	i	730	692	680	588	602	530	608	707	915	858	837
	m	461	414	405	346	366	304	352	417	525	504	503
	w	269	278	275	242	236	226	256	290	390	354	334
XI K00 - K93	i	1 630	1 827	1 687	1 698	1 706	1 742	1 679	1 648	1 566	1 585	1 542
	m	970	1 067	1 006	979	1 013	965	949	905	846	880	859
	w	660	760	681	719	693	777	730	743	720	705	683
dar. K70 - K77	i	917	999	897	878	857	797	732	780	733	755	721
	m	660	707	674	639	630	565	545	550	516	514	511
	w	257	292	223	239	227	232	187	230	217	241	210
XII L00 - L99	i	6	4	3	3	3	6	2	11	14	12	15
	m	4	3	1	1	-	2	-	6	3	3	10
	w	2	1	2	2	3	4	2	5	11	9	5
XIII M00 - M99	i	64	76	55	55	63	60	58	68	95	87	102
	m	19	21	15	18	20	24	16	32	34	35	42
	w	45	55	40	37	43	36	42	36	61	52	60
XIV N00 - N99	i	418	440	411	416	524	558	646	620	567	503	533
	m	192	191	174	184	230	270	265	242	230	187	210
	w	226	249	237	232	294	288	381	378	337	316	323
XV O00 - O99	i	2	2	-	2	2	2	-	3	-	-	2
	m	x	x	x	x	x	x	x	x	x	x	x
	w	2	2	-	2	2	2	-	3	-	-	2
XVI P00 - P96	i	38	49	40	37	35	27	31	31	19	22	25
	m	20	26	29	19	14	15	20	22	10	16	11
	w	18	23	11	18	21	12	11	9	9	6	14
XVII Q00 - Q99	i	45	40	43	56	48	35	58	52	65	56	44
	m	19	22	22	30	28	14	26	20	30	29	23
	w	26	18	21	26	20	21	32	32	35	27	21
XVIII R00 - R99	i	295	345	392	342	393	442	811	444	305	320	313
	m	176	234	241	222	234	298	478	306	229	232	218
	w	119	111	151	120	159	144	333	138	76	88	95
XIX S00 - T98	i	1 316	1 240	1 278	1 231	1 232	1 086	1 002	1 158	1 191	1 105	1 101
	m	874	839	847	824	813	715	651	735	746	687	689
	w	442	401	431	407	419	371	351	423	445	418	412
Insgesamt A00 - T98	i	29 621	30 159	29 632	29 008	29 277	29 151	29 392	29 905	30 480	30 729	30 183
	m	13 954	14 250	14 062	13 892	14 002	14 980	14 059	14 344	14 690	14 781	14 780
	w	15 667	15 909	15 570	15 116	15 275	15 171	15 333	15 561	15 790	15 948	15 403

Sterbefälle je 100 000 der Bevölkerung 2001 - 2011 nach Todesursachen und Geschlecht

Todesursachen- klasse Pos.-Nr. der ICD-10	Ge- schl.	Sterbefälle je 100 000 der mittleren Bevölkerung										
		2001	2002	2003	2004	2005	2006	2007	2008	2009	2010	2011
I A00 - B99	i	3,1	3,9	4,5	5,7	5,3	5,2	7,5	11,3	11,3	11,0	12,9
	m	3,2	4,0	4,5	5,9	5,6	5,3	6,6	11,4	10,5	10,5	12,1
	w	3,0	3,7	4,5	5,5	5,0	5,1	8,4	11,1	12,1	11,5	13,6
II C00 - D48	i	288,4	299,7	290,1	301,2	309,5	307,4	319,1	330,8	340,0	354,0	344,1
	m	313,9	330,7	327,4	345,6	346,6	345,1	366,6	375,3	389,4	403,4	393,9
	w	264,4	270,4	254,7	258,9	274,2	271,3	273,7	288,1	292,6	306,6	296,3
dar. C00 - C97	i	282,6	293,7	284,3	294,1	302,0	298,8	310,8	322,1	331,0	345,0	352,4
	m	308,7	325,9	321,9	339,6	340,0	338,5	359,6	366,7	380,8	395,0	401,3
	w	258,0	263,2	248,5	250,8	265,7	260,9	264,2	279,3	283,4	297,0	305,4
III D50 - D89	i	2,5	2,7	2,9	2,1	2,7	2,7	4,5	2,7	3,0	2,8	2,7
	m	2,0	2,2	2,3	1,3	2,0	1,9	3,9	1,9	2,8	2,3	2,1
	w	2,9	3,2	3,5	2,8	3,4	3,5	5,1	3,4	3,1	3,3	3,2
IV E00 - E90	i	48,1	54,4	54,7	62,7	58,0	62,8	66,4	47,8	57,8	52,8	56,7
	m	34,5	38,0	40,2	43,4	43,1	48,1	49,9	38,6	46,1	45,6	49,1
	w	60,9	70,0	68,6	81,0	72,2	76,8	82,3	56,6	68,9	59,7	64,0
dar. E10 - E14	i	43,3	49,4	50,2	57,0	53,1	57,8	60,0	41,7	50,7	44,3	48,2
	m	30,5	34,4	36,2	39,2	38,8	43,9	44,5	32,1	40,4	38,3	42,3
	w	55,3	63,7	63,5	73,9	66,8	71,0	74,9	50,9	60,6	50,1	53,9
dar. E11	i	24,9	29,9	32,5	36,7	36,3	41,8	43,7	30,6	38,7	37,7	42,0
	m	17,1	19,8	22,9	24,8	27,3	29,9	31,6	23,2	29,9	32,0	36,4
	w	32,4	39,6	41,6	48,1	44,8	53,1	55,4	37,7	47,1	43,1	47,3
V F00 - F99	i	6,9	6,0	6,6	7,0	7,7	9,0	8,9	15,9	20,9	25,8	25,8
	m	10,4	10,0	10,7	11,8	12,8	14,7	13,5	15,9	21,0	24,3	28,6
	w	3,4	2,3	2,7	2,4	2,8	3,5	4,5	15,8	20,9	27,3	23,1
dar. F10	i	5,0	4,9	5,4	5,7	6,5	7,4	6,1	4,6	6,0	7,5	8,4
	m	9,1	8,6	9,8	10,5	11,3	13,0	11,0	8,0	10,6	13,1	14,2
	w	1,2	1,4	1,2	1,2	1,9	2,0	1,4	1,3	1,6	2,3	2,9
VI G00 - G99	i	19,7	22,0	21,4	24,7	23,2	25,4	27,4	25,3	31,9	36,2	34,6
	m	19,5	22,7	20,7	23,9	22,8	25,3	25,5	24,0	31,6	34,9	35,3
	w	19,9	21,4	22,0	25,4	23,6	25,5	29,1	26,5	32,2	37,5	33,8
dar. G30	i	6,6	7,0	7,7	6,9	6,0	7,2	7,8	6,3	9,5	11,6	10,6
	m	5,2	5,2	5,4	4,6	4,5	4,7	5,3	3,5	7,2	7,6	7,6
	w	7,9	8,7	9,9	9,1	7,6	9,6	10,2	9,1	11,7	15,4	13,5
VII - VIII H00 - H95	i	0,0	-	-	-	-	0,0	-	0,0	-	-	-
	m	-	-	-	-	-	0,1	-	0,1	-	-	-
	w	0,1	-	-	-	-	-	-	-	-	-	-
IX I00 - I99	i	576,1	587,8	594,5	561,2	567,7	572,2	551,5	583,3	595,5	609,4	595,3
	m	483,8	492,3	496,6	474,0	479,4	488,6	463,6	494,2	511,6	517,2	520,1
	w	663,5	678,3	687,6	644,4	651,9	652,0	635,6	668,6	675,9	697,9	667,6
dar. I25	i	160,5	166,6	164,2	149,1	144,5	142,3	130,0	123,2	141,8	148,2	147,8
	m	126,0	126,5	122,5	122,7	113,8	116,1	105,8	103,3	118,9	133,1	131,0
	w	193,2	204,7	203,9	182,1	173,7	167,2	153,1	142,2	163,7	162,6	164,1

Noch: Sterbefälle je 100 000 der Bevölkerung 2001 - 2011 nach Todesursachen und Geschlecht

Todesursachen- klasse Pos.-Nr. der ICD-10		Ge- schl.	Sterbefälle je 100 000 der mittleren Bevölkerung										
			2001	2002	2003	2004	2005	2006	2007	2008	2009	2010	2011
X	J00 - J99	i	48,4	42,4	39,8	38,2	43,9	41,2	48,9	62,1	65,5	61,0	60,5
		m	56,9	48,7	46,4	42,5	49,3	44,3	52,3	68,0	70,6	68,6	68,3
		w	40,4	36,5	33,6	34,0	38,8	38,2	45,5	56,4	60,5	53,7	53,0
dar.	J40 - J47	i	28,1	27,0	26,8	23,4	24,3	21,6	25,0	29,5	38,6	36,6	36,0
		m	36,5	33,2	32,8	28,3	30,2	25,3	29,7	35,5	45,3	43,9	44,2
		w	20,2	21,1	21,2	18,8	18,6	18,0	20,6	23,7	32,3	29,6	28,2
XI	K00 - K93	i	62,7	71,2	66,5	67,7	68,7	70,9	69,2	68,7	66,1	67,6	66,4
		m	76,8	85,4	81,4	79,9	83,6	80,4	79,9	77,1	73,0	76,6	75,4
		w	49,5	57,8	52,4	55,9	54,5	61,9	58,8	60,7	59,6	58,9	57,6
dar.	K70 - K77	i	35,3	38,9	35,4	35,0	34,5	32,5	30,2	32,5	31,0	32,2	31,0
		m	52,2	56,6	54,4	52,2	52,0	47,1	45,9	46,9	44,5	44,8	44,9
		w	19,3	22,2	17,2	18,6	17,9	18,5	15,1	18,8	18,0	20,1	17,7
XII	L00 - L99	i	0,2	0,2	0,1	0,1	0,1	0,2	0,1	0,5	0,6	0,5	0,6
		m	0,3	0,2	0,1	0,1	-	0,2	-	0,5	0,3	0,3	0,9
		w	0,1	0,1	0,2	0,2	0,2	0,3	0,2	0,4	0,9	0,8	0,4
XIII	M00 - M99	i	2,5	3,0	2,2	2,2	2,5	2,4	2,4	2,8	4,0	3,7	4,4
		m	1,5	1,7	1,2	1,5	1,7	2,0	1,3	2,7	2,9	3,0	3,7
		w	3,4	4,2	3,1	2,9	3,4	2,9	3,4	2,9	5,0	4,3	5,1
XIV	N00 - N99	i	16,1	17,2	16,2	16,6	21,1	22,7	26,6	25,9	23,9	21,5	22,9
		m	15,2	15,3	14,1	15,0	19,0	22,5	22,3	20,6	19,8	16,3	18,4
		w	16,9	18,9	18,2	18,1	23,1	22,9	30,7	30,9	27,9	26,4	27,3
XV	O00 - O99	i	0,1	0,1	-	0,1	0,1	0,1	-	0,1	-	-	0,1
		m	x	x	x	x	x	x	x	x	x	x	x
		w	0,1	0,2	-	0,2	0,2	0,2	-	0,2	-	-	0,2
XVI	P00 - P96	i	1,5	1,9	1,6	1,5	1,4	1,1	1,3	1,3	0,8	0,9	1,1
		m	1,6	2,1	2,4	1,6	1,2	1,3	1,7	1,9	0,9	1,4	1,0
		w	1,3	1,8	0,9	1,4	1,7	1,0	0,9	0,7	0,7	0,5	1,2
XVII	Q00 - Q99	i	1,7	1,6	1,7	2,2	1,9	1,4	2,4	2,2	2,7	2,4	1,9
		m	1,5	1,8	1,8	2,4	2,3	1,2	2,2	1,7	2,6	2,5	2,0
		w	1,9	1,4	1,6	2,0	1,6	1,7	2,6	2,6	2,9	2,3	1,8
XVIII	R00 - R99	i	11,4	13,5	15,5	13,6	15,8	18,0	33,4	18,5	12,9	13,6	13,5
		m	13,9	18,7	19,5	18,1	19,3	24,8	40,3	26,1	19,8	20,2	19,1
		w	8,9	8,4	11,6	9,3	12,5	11,5	26,8	11,3	6,3	7,4	8,0
XIX	S00 - T98	i	50,6	48,3	50,4	49,0	49,6	44,2	41,3	48,3	50,3	47,1	47,4
		m	69,2	67,2	68,5	67,3	67,1	59,6	54,8	62,7	64,4	59,8	60,5
		w	33,1	30,5	33,2	31,7	33,0	29,5	28,3	34,5	36,8	34,9	34,8
Insgesamt A00 - T98		i	1 140,0	1 175,9	1 168,7	1 155,8	1 179,4	1 187,0	1 210,7	1 247,4	1 287,2	1 310,5	1 299,1
		m	1 104,1	1 141,1	1 137,6	1 134,4	1 155,6	1 165,4	1 184,4	1 222,8	1 267,2	1 286,9	1 298,1
		w	1 174,0	1 208,9	1 198,3	1 176,1	1 202,0	1 207,7	1 235,9	1 270,9	1 306,4	1 333,1	1 300,0

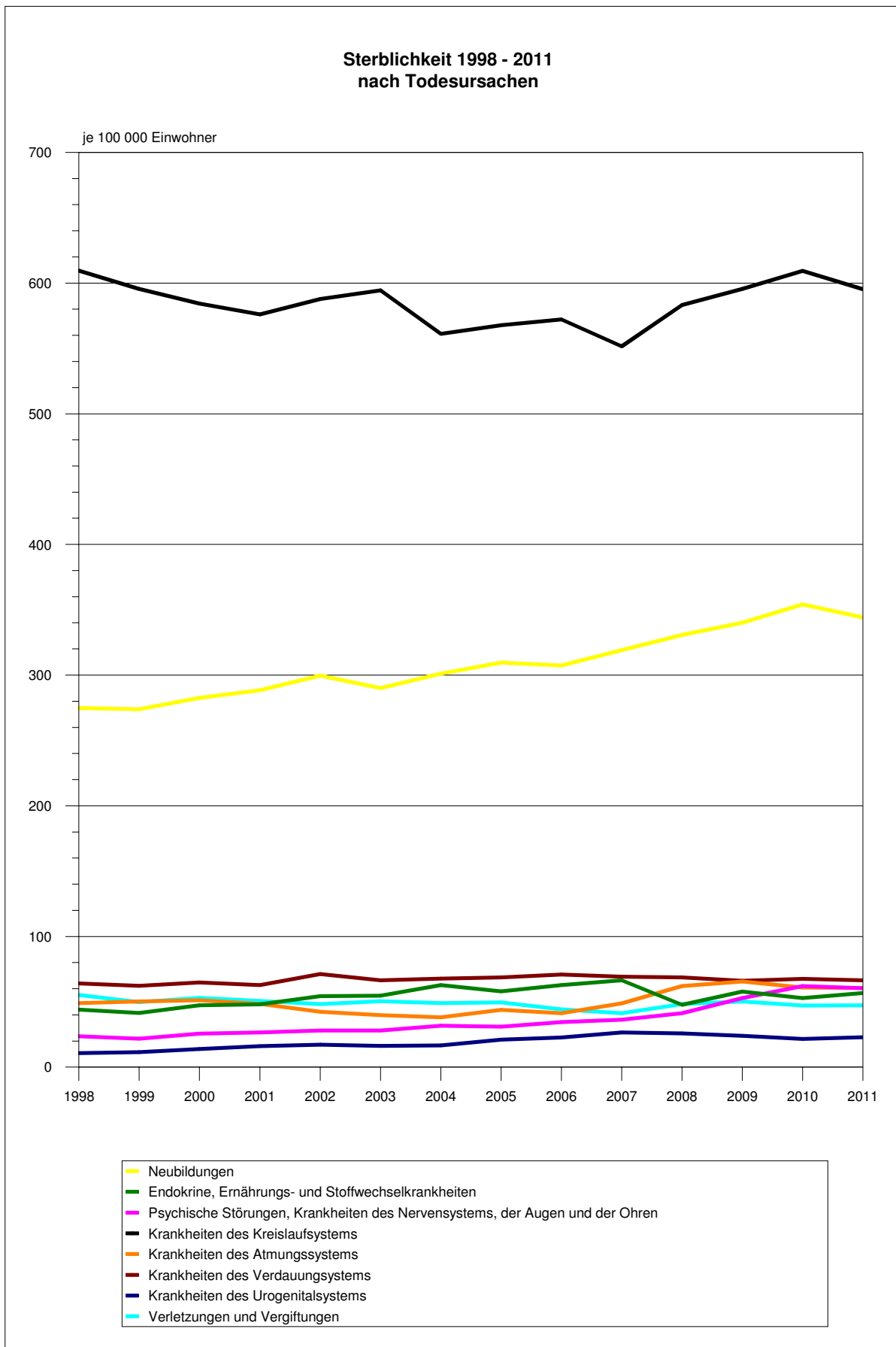

Sterbefälle durch Krankheiten des Kreislaufsystems 2011 nach Altersgruppen und Geschlecht

Todesursache Pos.Nr. ICD.10	Ge- schl.	Sterbefälle					
		insgesamt	davon in den Altersgruppen von ... bis unter ... Jahren				
			0 - 15	15 - 35	35 - 55	55 - 75	75 und mehr
Akutes rheumatisches Fieber (I00 - I02)	i	-	-	-	-	-	-
	m	-	-	-	-	-	-
	w	-	-	-	-	-	-
Chronische rheuma- tische Herzkrank- heiten (I05 - I09)	i	68	-	-	-	18	50
	m	16	-	-	-	7	9
	w	52	-	-	-	11	41
Hypertonie (I10 - I15)	i	1 985	-	1	33	217	1 734
	m	635	-	1	29	138	467
	w	1 350	-	-	4	79	1 267
Ischämische Herzkrank- heiten (I20 - I25)	i	6 152	-	3	210	1 422	4 517
	m	3 039	-	3	182	1 031	1 823
	w	3 113	-	-	28	391	2 694
dar. Myokardinfarkt (I21, I22)	i	2 581	-	2	167	843	1 569
	m	1 490	-	2	147	623	718
	w	1 091	-	-	20	220	851
Pulmonale Herzkrankheiten (I26 - I28)	i	224	-	6	26	63	129
	m	87	-	3	14	35	35
	w	137	-	3	12	28	94
Sonstige Formen der Herz- krankheit (I30 - I52)	i	2 730	1	4	90	464	2 171
	m	1 056	1	3	69	313	670
	w	1 674	-	1	21	151	1 501
Zerebrovaskuläre Krankheiten (I60 - I69)	i	2 165	-	3	57	420	1 685
	m	845	-	2	36	259	548
	w	1 320	-	1	21	161	1 137
dar. Schlaganfall nicht als Blutung o. Infarkt bezeichnet (I64)	i	288	-	-	2	43	243
	m	112	-	-	2	26	84
	w	176	-	-	-	17	159
Krankheiten d. Arterien, Arteriolen u. Kapillaren (I70 - I79)	i	431	-	1	10	106	314
	m	210	-	1	10	77	122
	w	221	-	-	-	29	192
dar. Atherosklerose (I70)	i	195	-	-	2	29	164
	m	80	-	-	2	20	58
	w	115	-	-	-	9	106
Krankheiten d. Venen, Lymphgefäße u. -knoten, n. anders klassifiziert (I80 - I89)	i	77	-	1	8	25	43
	m	34	-	-	6	12	16
	w	43	-	1	2	13	27
Sonstige Krankheiten d. Kreislaufsystems (I95 - I99)	i	-	-	-	-	-	-
	m	-	-	-	-	-	-
	w	-	-	-	-	-	-
Krankheiten d. Kreislauf- systems insgesamt (I00 - I99)	i	13 832	1	19	434	2 735	10 643
	m	5 922	1	13	346	1 872	3 690
	w	7 910	-	6	88	863	6 953

Sterbefälle durch Krankheiten des Kreislaufsystems 2001 - 2011 nach Geschlecht

Todesursachen Pos.-Nr. der ICD-10	Ge- schl.	Sterbefälle										
		2001	2002	2003	2004	2005	2006	2007	2008	2009	2010	2011
I00 - I02	i	-	-	-	-	-	1	1	2	6	1	-
	m	-	-	-	-	-	-	-	1	2	1	-
	w	-	-	-	-	-	1	1	1	4	-	-
I05 - I09	i	95	82	78	65	79	87	69	47	73	43	68
	m	26	30	22	19	24	27	16	12	23	13	16
	w	69	52	56	46	55	60	53	35	50	30	52
I10 - I15	i	876	1 067	1 208	1 328	1 479	1 547	1 507	1 416	1 574	1 849	1 985
	m	289	337	379	431	484	475	493	409	490	557	635
	w	587	730	829	897	995	1 072	1 014	1 007	1 084	1 292	1 350
I20 - I25	i	7 403	7 519	7 344	6 804	6 653	6 379	5 986	5 974	6 391	6 416	6 152
	m	3 386	3 347	3 299	3 133	3 059	2 997	2 809	2 871	3 094	3 154	3 039
	w	4 017	4 172	4 045	3 671	3 594	3 382	3 177	3 103	3 297	3 262	3 113
dar. I21, I22	i	3 092	3 085	3 002	2 790	2 906	2 717	2 653	2 722	2 817	2 760	2 581
	m	1 733	1 702	1 704	1 553	1 613	1 536	1 478	1 543	1 616	1 559	1 490
	w	1 359	1 383	1 298	1 237	1 293	1 181	1 175	1 179	1 201	1 201	1 091
I26 - I28	i	285	217	175	234	189	238	225	404	220	258	224
	m	138	105	87	105	79	101	90	171	89	106	87
	w	147	112	88	129	110	137	135	233	131	152	137
I30 - I52	i	1 886	1 782	1 942	1 880	1 932	2 222	2 216	2 746	2 364	2 670	2 730
	m	709	707	796	708	768	890	843	1 038	888	945	1 056
	w	1 177	1 075	1 146	1 172	1 164	1 332	1 373	1 708	1 476	1 725	1 674
I60 - I69	i	3 421	3 448	3 292	2 943	2 930	2 762	2 657	2 692	2 780	2 581	2 165
	m	1 186	1 246	1 163	1 078	1 052	1 045	972	1 014	1 024	938	845
	w	2 235	2 202	2 129	1 865	1 878	1 717	1 685	1 678	1 756	1 643	1 320
dar. I64	i	1 333	1 212	1 137	853	858	800	782	746	677	585	288
	m	443	401	381	285	274	287	269	251	242	187	112
	w	890	811	756	568	584	513	513	495	435	398	176
I70 - I79	i	871	841	929	747	734	740	668	609	581	383	431
	m	320	327	355	305	307	293	258	250	274	192	210
	w	551	514	574	442	427	447	410	359	307	191	221
dar. I70	i	617	594	663	497	472	484	406	349	279	165	195
	m	187	198	220	179	169	159	135	124	111	74	80
	w	430	396	443	318	303	325	271	225	168	91	115
I80 - I99	i	132	119	104	85	97	76	58	93	111	88	77
	m	60	49	37	25	36	33	21	31	47	34	34
	w	72	70	67	60	61	43	37	62	64	51	43
Insgesamt I00 - I99	i	14 969	15 075	15 072	14 086	14 093	14 052	13 388	13 983	14 100	14 289	13 832
	m	6 114	6 148	6 138	5 804	5 809	5 861	5 503	5 797	5 931	5 940	5 922
	w	8 855	8 927	8 934	8 282	8 284	8 191	7 885	8 186	8 169	8 349	7 910

Sterbefälle je 100 000 der Bevölkerung durch Krankheiten des Kreislaufsystems 2001 - 2011 nach Geschlecht

Todesursachen Pos.-Nr. der ICD-10	Ge- schl.	Sterbefälle je 100 000 der Bevölkerung										
		2001	2002	2003	2004	2005	2006	2007	2008	2009	2010	2011
100 - I02	i	-	-	-	-	-	0,0	0,0	0,1	0,3	0,0	-
	m	-	-	-	-	-	-	-	0,1	0,2	0,1	-
	w	-	-	-	-	-	0,1	0,1	0,1	0,3	-	-
105 - I09	i	3,7	3,2	3,1	2,6	3,2	3,5	2,8	2,0	3,1	1,8	2,9
	m	2,1	2,4	1,8	1,6	2,0	2,3	1,3	1,0	2,0	1,1	1,4
	w	5,2	4,0	4,3	3,6	4,3	4,8	4,3	2,9	4,1	2,5	4,4
110 - I15	i	33,7	41,6	47,6	52,9	59,6	63,0	62,1	59,1	66,5	78,9	85,4
	m	22,9	27,0	30,7	35,2	39,9	39,6	41,5	34,9	42,3	48,5	55,8
	w	44,0	55,5	63,8	69,8	78,3	85,3	81,7	82,2	89,7	108,0	113,9
120 - I25	i	284,9	293,2	289,7	271,1	268,0	259,8	246,6	249,2	269,9	273,6	264,8
	m	267,9	268,0	266,9	255,8	252,5	249,8	236,6	244,7	266,9	274,6	266,9
	w	301,0	317,0	311,3	285,6	282,8	269,2	256,1	253,4	272,8	272,7	262,7
dar. I21, I22	i	119,0	120,3	118,4	111,2	117,1	110,6	109,3	113,5	119,0	117,7	111,1
	m	137,1	136,3	137,9	126,8	133,1	128,0	124,5	131,5	139,4	135,7	130,9
	w	101,8	105,1	99,9	96,2	101,7	94,0	94,7	96,3	99,4	100,4	92,1
126 - I28	i	11,0	8,5	6,9	9,3	7,6	9,7	9,3	16,9	9,3	11,0	9,6
	m	10,9	8,4	7,0	8,6	6,5	8,4	7,6	14,6	7,7	9,2	7,6
	w	11,0	8,4	6,8	10,0	8,7	10,9	10,9	19,0	10,8	12,7	11,6
130 - I52	i	72,6	69,5	76,6	74,9	77,8	90,5	91,3	114,5	99,8	113,9	117,5
	m	56,1	56,6	64,4	57,8	63,4	74,2	71,0	88,5	76,6	82,3	92,7
	w	88,2	81,7	88,2	91,2	91,6	106,0	110,7	139,5	122,1	144,2	141,3
160 - I69	i	131,7	134,4	129,8	117,3	118,0	112,5	109,4	112,3	117,4	110,1	93,2
	m	93,8	99,8	94,1	88,0	86,8	87,1	81,9	86,4	88,3	81,7	74,2
	w	167,5	167,3	163,9	145,1	147,8	136,7	135,8	137,0	145,3	137,3	111,4
dar. I64	i	51,3	47,3	44,8	34,0	34,6	32,6	32,2	31,1	28,6	24,9	12,4
	m	35,1	32,1	30,8	23,3	22,6	23,9	22,7	21,4	20,9	16,3	9,8
	w	66,7	61,6	58,2	44,2	46,0	40,8	41,4	40,4	36,0	33,3	14,9
170 - I79	i	33,5	32,8	36,6	29,8	29,6	30,1	27,5	25,4	24,5	16,3	18,6
	m	25,3	26,2	28,7	24,9	25,3	24,4	21,7	21,3	23,6	16,7	18,4
	w	41,3	39,1	44,2	34,4	33,6	35,6	33,0	29,3	25,4	16,0	18,7
dar. I70	i	23,7	23,2	26,1	19,8	19,0	19,7	16,7	14,6	11,8	7,0	8,4
	m	14,8	15,9	17,8	14,6	13,9	13,3	11,4	10,6	9,6	6,4	7,0
	w	32,2	30,1	34,1	24,7	23,8	25,9	21,8	18,4	13,9	7,6	9,7
180 - I99	i	5,1	4,6	4,1	3,4	3,9	3,1	2,4	3,9	4,7	3,8	3,3
	m	4,7	3,9	3,0	2,0	3,0	2,8	1,8	2,6	4,1	3,0	3,0
	w	5,4	5,3	5,2	4,7	4,8	3,4	3,0	5,1	5,3	4,3	3,6
Insgesamt I00 - I99	i	576,1	587,8	594,5	561,2	567,7	572,2	551,5	583,3	595,5	609,4	595,3
	m	483,8	492,3	496,6	474,0	479,4	488,6	463,6	494,2	511,6	517,2	520,1
	w	663,5	678,3	687,6	644,4	651,9	652,0	635,6	668,6	675,9	697,9	667,6

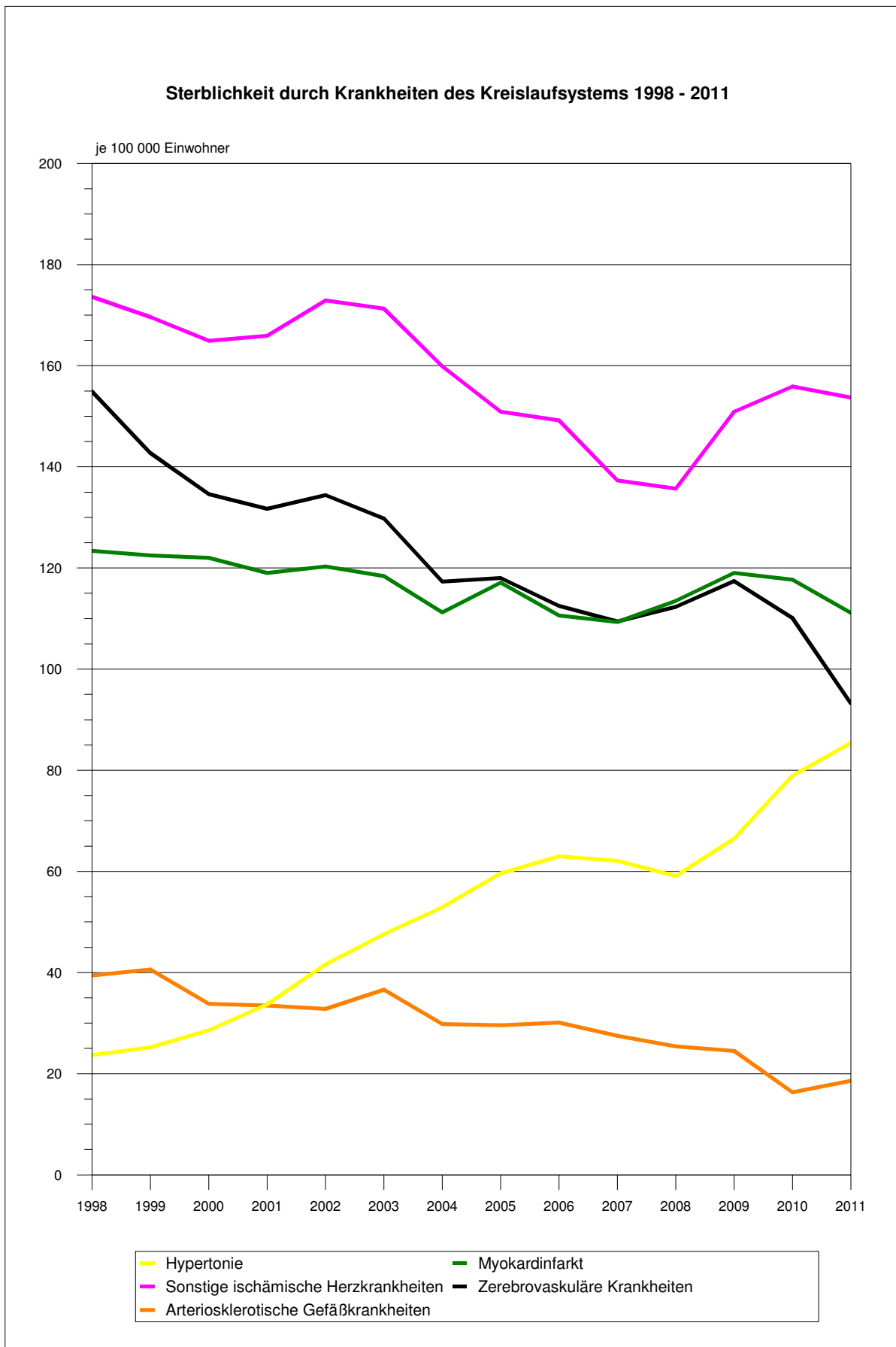

Sterbefälle durch Neubildungen 2011 nach Altersgruppen und Geschlecht

Todesursache Pos.Nr. ICD.10	Geschl. .	Sterbefälle					
		insgesamt	davon in den Altersgruppen von ... bis unter ... Jahren				
			0 - 15	15 - 35	35 - 55	55 - 75	75 und mehr
Bösartige Neubildungen (C00 - C97)	i	7 996	4	24	637	3 618	3 713
	m	4 485	3	13	381	2 238	1 850
	w	3 511	1	11	256	1 380	1 863
dar. Lippe, Mundhöhle u. Pharynx (C00 - C14)	i	206	-	-	53	124	29
	m	168	-	-	46	107	15
	w	38	-	-	7	17	14
Verdauungsorgane (C15 - C26)	i	2 630	1	4	157	1 205	1 263
	m	1 463	1	1	109	787	565
	w	1 167	-	3	48	418	698
Atmungsorgane u. intrathorakale Organe (C30 - C39)	i	1 608	-	1	167	821	619
	m	1 194	-	-	124	632	438
	w	414	-	1	43	189	181
Knochen u. Gelenk- knorpel (C40 - C41)	i	18	-	-	4	7	7
	m	10	-	-	1	5	4
	w	8	-	-	3	2	3
Haut (C43 - C44)	i	140	-	2	12	57	69
	m	81	-	1	9	32	39
	w	59	-	1	3	25	30
Brustdrüse (C50)	i	584	-	3	69	238	274
	m	6	-	-	1	2	3
	w	578	-	3	68	236	271
Weibliche Genital- organe (C51 - C58)	i	408	-	1	38	170	199
	m	x	x	x	x	x	x
	w	408	-	1	38	170	199
Männliche Genital- organe (C60 - C63)	i	507	-	-	10	173	324
	m	507	-	-	10	173	324
	w	x	x	x	x	x	x
Harnorgane (C64 - C68)	i	595	-	-	22	257	316
	m	376	-	-	17	168	191
	w	219	-	-	5	89	125
Auge, Gehirn u. Teile d. Zentralnerven- systems (C69 - C72)	i	199	1	3	32	106	57
	m	111	1	3	23	57	27
	w	88	-	-	9	49	30
Schilddrüse u. sonstige endokrine Drüsen (C73 - C75)	i	52	1	-	4	24	23
	m	23	1	-	2	13	7
	w	29	-	-	2	11	16
Lymphatische, blutbil- dende Gewebe (C81 - C96)	i	657	1	4	34	276	342
	m	351	-	4	18	170	159
	w	306	1	-	16	106	183
In-situ-Neubildungen (D00 - D09)	i	1	-	-	-	-	1
	m	-	-	-	-	-	-
	w	1	-	-	-	-	1
Gutartige Neubildungen (D10 - D36)	i	26	-	-	-	6	20
	m	6	-	-	-	1	5
	w	20	-	-	-	5	15
Neubildungen unbekanntem Verhaltens (D37 - D48)	i	164	1	-	3	36	124
	m	78	1	-	2	23	52
	w	86	-	-	1	13	72
Neubildungen insgesamt (C00 - D48)	i	8 187	5	24	640	3 660	3 858
	m	4 569	4	13	383	2 262	1 907
	w	3 618	1	11	257	1 398	1 951

Sterbefälle durch Neubildungen 2001 - 2011 nach Geschlecht

Todesursachen Pos.-Nr. der ICD-10	Ge- schl.	Sterbefälle										
		2001	2002	2003	2004	2005	2006	2007	2008	2009	2010	2011
C00 - C97	i	7 344	7 534	7 208	7 382	7497	7 337	7 546	7 721	7 839	8 090	7 996
	m	3 901	4 070	3 979	4 159	4120	4 060	4 268	4 301	4 414	4 537	4 485
	w	3 443	3 464	3 229	3 223	3377	3 277	3 278	3 420	3 425	3 553	3 511
dar.												
C00 - C14	i	136	150	153	147	173	176	171	195	206	201	206
	m	109	131	121	113	143	148	143	166	173	165	168
	w	27	19	32	34	30	28	28	29	33	36	38
C15 - C26	i	2 625	2 684	2 499	2 493	2532	2 510	2 544	2 532	2 631	2 668	2 630
	m	1 306	1 373	1 289	1 345	1343	1 358	1 382	1 378	1 424	1 469	1 463
	w	1 319	1 311	1 210	1 148	1189	1 152	1 162	1 154	1 207	1 199	1 167
C30 - C39	i	1 472	1 536	1 467	1 471	1581	1 549	1 637	1 562	1 518	1 609	1 608
	m	1 161	1 213	1 172	1 175	1221	1 178	1 249	1 170	1 145	1 212	1 194
	w	311	323	295	296	360	371	388	392	373	397	414
C43 - C44	i	93	93	93	100	109	79	87	96	114	108	140
	m	46	52	58	52	51	46	49	47	71	61	81
	w	47	41	35	48	58	33	38	49	43	47	59
C50	i	556	489	478	514	518	471	491	488	489	563	584
	m	4	2	6	5	6	3	4	5	7	5	6
	w	552	487	472	509	512	468	487	483	482	558	578
C51 - C58	i	406	433	409	391	425	404	377	444	411	397	408
	m	x	x	x	x	x	x	x	x	x	x	x
	w	406	433	409	391	425	404	377	444	411	397	408
C60 - C63	i	361	365	385	388	389	407	427	415	500	515	507
	m	361	365	385	388	389	407	427	415	500	515	507
	w	x	x	x	x	x	x	x	x	x	x	x
C64 - C68	i	496	497	488	564	504	474	472	534	582	627	595
	m	330	310	317	367	321	290	296	347	382	384	376
	w	166	187	171	197	183	184	176	187	200	243	219
C69 - C72	i	176	225	201	173	183	179	171	200	211	206	199
	m	92	114	121	103	107	98	92	108	120	106	111
	w	84	111	80	70	76	81	79	92	91	100	88
C81 - C96	i	527	581	511	586	554	566	584	614	611	669	657
	m	258	282	249	321	268	265	298	333	305	342	351
	w	269	299	262	265	286	301	286	281	306	327	306
D00 - D09	i	2	2	2	2	3	4	5	3	3	-	1
	m	-	-	2	1	-	1	2	-	2	-	-
	w	2	2	-	1	3	3	3	3	1	-	1
D10 - D36	i	20	21	16	18	20	29	23	35	46	29	26
	m	9	7	7	5	5	11	8	14	16	11	6
	w	11	14	9	13	15	18	15	21	30	18	20
D37 - D48	i	129	131	130	158	163	178	173	172	163	182	164
	m	57	53	59	67	74	68	73	88	82	85	78
	w	72	78	71	91	89	110	100	84	81	97	86
Insgesamt C00 - D48	i	7 495	7 688	7356	7 560	7 683	7 548	7 747	7 931	8 051	8 301	8 187
	m	3 967	4 130	4047	4 232	4 199	4 140	4 351	4 403	4 514	4 633	4 569
	w	3 528	3 558	3309	3 328	3 484	3 408	3 396	3 528	3 537	3 668	3 618

Sterbefälle je 100 000 der Bevölkerung durch Neubildungen 2001 - 2011 nach Geschlecht

Todesursachen Pos.-Nr. der ICD-10	Ge- schl.	Sterbefälle										
		2001	2002	2003	2004	2005	2006	2007	2008	2009	2010	2011
C00 - C97	i	282,6	293,7	284,3	294,1	302,0	298,8	310,8	322,1	331,0	345,0	344,1
	m	308,7	325,9	321,9	339,6	340,0	338,5	359,6	366,7	380,8	395,0	393,9
	w	258,0	263,2	248,5	250,8	265,7	260,9	264,2	279,3	283,4	297,0	296,3
dar.												
C00 - C14	i	5,2	5,8	6,0	5,9	7,0	7,2	7,0	8,1	8,7	8,6	8,9
	m	8,6	10,5	9,8	9,2	11,8	12,3	12,0	14,2	14,9	14,4	14,8
	w	2,0	1,4	2,5	2,6	2,4	2,2	2,3	2,4	2,7	3,0	3,2
C15 - C26	i	101,0	104,6	98,6	99,3	102,0	102,2	104,8	105,6	111,1	113,8	113,2
	m	103,3	109,9	104,3	109,8	110,8	113,2	116,4	117,5	122,8	127,9	128,5
	w	98,8	99,6	93,1	89,3	93,6	91,7	93,7	94,3	99,9	100,2	98,5
C30 - C39	i	56,7	59,9	57,9	58,6	63,7	63,1	67,4	65,2	64,1	68,6	69,2
	m	91,9	97,1	94,8	96,0	100,8	98,2	105,2	99,7	98,8	105,5	104,9
	w	23,3	24,5	22,7	23,0	28,3	29,5	31,3	32,0	30,9	33,2	34,9
C43 - C44	i	3,6	3,6	3,7	4,0	4,4	3,2	3,6	4,0	4,8	4,6	6,0
	m	3,6	4,2	4,7	4,2	4,2	3,8	4,1	4,0	6,1	5,3	7,1
	w	3,5	3,1	2,7	3,7	4,6	2,6	3,1	4,0	3,6	3,9	5,0
C50	i	21,4	19,1	18,9	20,5	20,9	19,2	20,2	20,4	20,7	24,0	25,1
	m	0,3	0,2	0,5	0,4	0,5	0,3	0,3	0,4	0,6	0,4	0,5
	w	41,4	37,0	36,3	39,6	40,3	37,3	39,3	39,4	39,9	46,6	48,8
C51 - C58	i	15,6	16,9	16,1	15,6	17,1	16,5	15,5	18,5	17,4	16,9	17,6
	m	x	x	x	x	x	x	x	x	x	x	x
	w	30,4	32,9	31,5	30,4	33,4	32,2	30,4	36,3	34,0	33,2	34,4
C60 - C63	i	13,9	14,2	15,2	15,5	15,7	16,6	17,6	17,3	21,1	22,0	21,8
	m	28,6	29,2	31,1	31,7	32,1	33,9	36,0	35,4	43,1	44,8	44,5
	w	x	x	x	x	x	x	x	x	x	x	x
C64 - C68	i	19,1	19,4	19,2	22,5	20,3	19,3	19,4	22,3	24,6	26,7	25,6
	m	26,1	24,8	25,6	30,0	26,5	24,2	24,9	29,6	33,0	33,4	33,0
	w	12,4	14,2	13,2	15,3	14,4	14,6	14,2	15,3	16,5	20,3	18,5
C69 - C72	i	6,8	8,8	7,9	6,9	7,4	7,3	7,0	8,3	8,9	8,8	8,6
	m	7,3	9,1	9,8	8,4	8,8	8,2	7,8	9,2	10,4	9,2	9,7
	w	6,3	8,4	6,2	5,4	6,0	6,4	6,4	7,5	7,5	8,4	7,4
C81 - C96	i	20,3	22,7	20,2	23,3	22,3	23,0	24,1	25,6	25,8	28,5	28,3
	m	20,4	22,6	20,1	26,2	22,1	22,1	25,1	28,4	26,3	29,8	30,8
	w	20,2	22,7	20,2	20,6	22,5	24,0	23,1	23,0	25,3	27,3	25,8
D00 - D09	i	0,1	0,1	0,1	0,1	0,1	0,2	0,2	0,1	0,1	-	0,0
	m	-	-	0,2	0,1	-	0,1	0,2	-	0,2	-	-
	w	0,1	0,2	-	0,1	0,2	0,2	0,2	0,2	0,1	-	0,1
D10 - D36	i	0,8	0,8	0,6	0,7	0,8	1,2	0,9	1,5	1,9	1,2	1,1
	m	0,7	0,6	0,6	0,4	0,4	0,9	0,7	1,2	1,4	1,0	0,5
	w	0,8	1,1	0,7	1,0	1,2	1,4	1,2	1,7	2,5	1,5	1,7
D37 - D48	i	5,0	5,1	5,1	6,3	6,6	7,2	7,1	7,2	6,9	7,8	7,1
	m	4,5	4,2	4,8	5,5	6,1	5,7	6,1	7,5	7,1	7,4	6,9
	w	5,4	5,9	5,5	7,1	7,0	8,8	8,1	6,9	6,7	8,1	7,3
Insgesamt C00 - D48	i	288,4	299,7	290,1	301,2	309,5	307,4	319,1	330,8	340,0	354,0	352,4
	m	313,9	330,7	327,4	345,6	346,6	345,1	366,6	375,3	389,4	403,4	401,3
	w	264,4	270,4	254,7	258,9	274,2	271,3	273,7	288,1	292,6	306,6	305,4

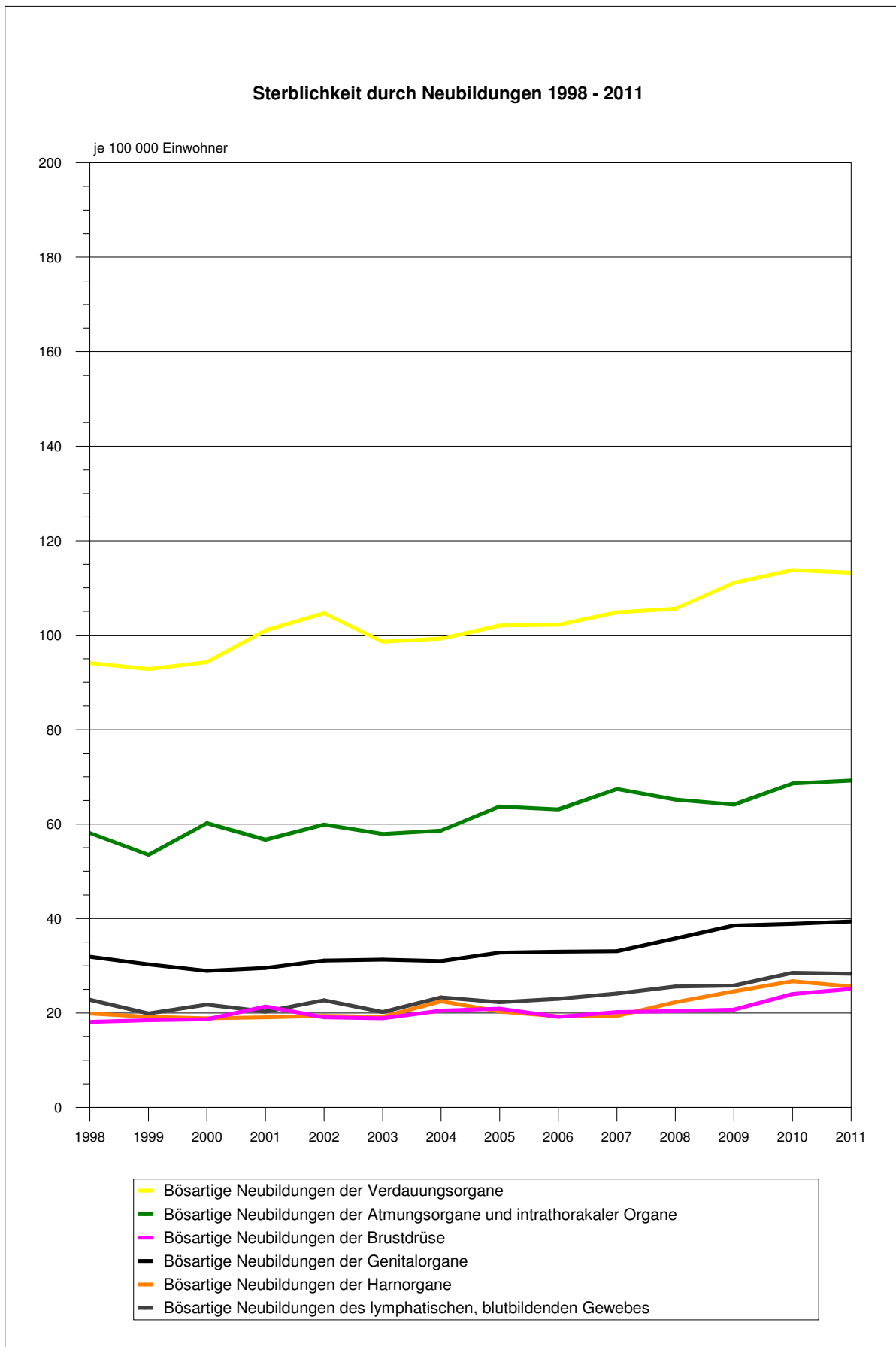

Nichtnatürliche Sterbefälle 2011 nach ausgewählten Verletzungen, Altersgruppen und Geschlecht

Todesursache Pos.Nr. ICD.10	Ge- schl.	Sterbefälle					
		insgesamt	davon in den Altersgruppen von ... bis unter ... Jahren				
			0 - 15	15 - 35	35 - 55	55 - 75	75 und mehr
Verletzungen d. Kopfes (S00 - S09)	i	196	2	14	38	61	81
	m	136	2	13	31	52	38
	w	60	-	1	7	9	43
Verletzungen d. Halses (S10 - S19)	i	50	1	6	14	12	17
	m	33	1	5	9	9	9
	w	17	-	1	5	3	8
Verletzungen d. Thorax (S20 - S29)	i	53	-	6	10	17	20
	m	33	-	5	8	13	7
	w	20	-	1	2	4	13
Verletzungen d. Abdomens, d. Lendenwirbelsäule u. d. Beckens (S30 - S39)	i	28	-	6	4	7	11
	m	16	-	6	3	4	3
	w	12	-	-	1	3	8
Verletzungen d. Extremitäten (S40 - S99)	i	175	-	1	6	20	148
	m	57	-	1	5	10	41
	w	118	-	-	1	10	107
dar. Verletzungen d. Hüfte u. d. Oberschenkels (S70 - S79)	i	150	-	1	3	14	132
	m	45	-	1	2	7	35
	w	105	-	-	1	7	97
Verletzungen mit Beteiligung mehrerer Körperregionen (T00 - T07)	i	153	1	48	33	44	27
	m	100	-	39	22	30	9
	w	53	1	9	11	14	18
Verbrennungen o. Ver- ätzungen (T20 - T32)	i	16	-	-	2	10	4
	m	11	-	-	1	7	3
	w	5	-	-	1	3	1
Erfrierungen (T33 - T35)	i	2	-	-	-	2	-
	m	1	-	-	-	1	-
	w	1	-	-	-	1	-
Vergiftung durch Arzneimittel, Drogen u. biologisch aktive Substanzen (T36 - T50)	i	43	-	7	14	10	12
	m	20	-	5	8	3	4
	w	23	-	2	6	7	8
Toxische Wirkung von nicht medizinisch verwendeten Substanzen (T51 - T65)	i	46	-	5	15	20	6
	m	29	-	2	9	15	3
	w	17	-	3	6	5	3
Sonstige Schäden	i	339	12	27	74	127	99
	m	253	9	25	60	97	62
	w	86	3	2	14	30	37
Verletzungen, Vergiftungen u. andere Folgen äußerer Ursachen (S00 - T98)	i	1 101	16	120	210	330	425
	m	689	12	101	156	241	179
	w	412	4	19	54	89	246

Unfalltote 2011 nach Unfallkategorien, Altersgruppen und Geschlecht

Unfallkategorie	Geschlecht	Unfalltote					
		insgesamt	davon in den Altersgruppen von ... bis unter ... Jahren				
			0 - 15	15 - 35	35 - 55	55 - 75	75 und mehr
Arbeits-/Schulunfall	i	30	-	9	15	6	-
	m	30	-	9	15	6	-
	w	-	-	-	-	-	-
Verkehrsunfall	i	176	3	56	41	49	27
	m	120	2	46	29	32	11
	w	56	1	10	12	17	16
Häuslicher Unfall	i	356	6	9	40	88	213
	m	170	5	9	28	57	71
	w	186	1	-	12	31	142
Sport-/Spielunfall	i	7	2	2	2	1	-
	m	5	2	2	-	1	-
	w	2	-	-	2	-	-
Sonstiger Unfall bzw. unbekannt	i	175	2	2	19	48	104
	m	92	-	2	15	31	44
	w	83	2	-	4	17	60
Insgesamt	i	744	13	78	117	192	344
	m	417	9	68	87	127	126
	w	327	4	10	30	65	218

Unfalltote je 100 000 der Bevölkerung 2011 nach Unfallkategorien, Altersgruppen und Geschlecht

Unfallkategorie	Geschlecht	Unfalltote je 100 000 der mittleren Bevölkerung					
		insgesamt	davon in den Altersgruppen von ... bis unter ... Jahren				
			0 - 15	15 - 35	35 - 55	55 - 75	75 und mehr
Arbeits-/Schulunfall	i	1,3	-	1,9	2,2	0,9	-
	m	2,6	-	3,5	4,3	1,9	-
	w	-	-	-	-	-	-
Verkehrsunfall	i	7,6	1,3	11,6	6,0	7,5	10,8
	m	10,5	1,6	17,9	8,2	10,3	12,6
	w	4,7	0,9	4,4	3,6	5,0	9,9
Häuslicher Unfall	i	15,3	2,5	1,9	5,8	13,5	85,4
	m	14,9	4,1	3,5	7,9	18,3	81,1
	w	15,7	0,9	-	3,6	9,1	87,7
Sport-/Spielunfall	i	0,3	0,8	0,4	0,3	0,2	-
	m	0,4	1,6	0,8	-	0,3	-
	w	0,2	-	-	0,6	-	-
Sonstiger Unfall bzw. unbekannt	i	7,5	0,8	0,4	2,8	7,4	41,7
	m	8,1	-	0,8	4,3	10,0	50,2
	w	7,0	1,8	-	1,2	5,0	37,0
Insgesamt	i	32,0	5,5	16,2	17,0	29,4	137,8
	m	36,6	7,4	26,4	24,7	40,8	143,9
	w	27,6	3,5	4,4	9,0	19,1	134,6

Unfalltote 2011 nach Unfallkategorien und Geschlecht

Männer

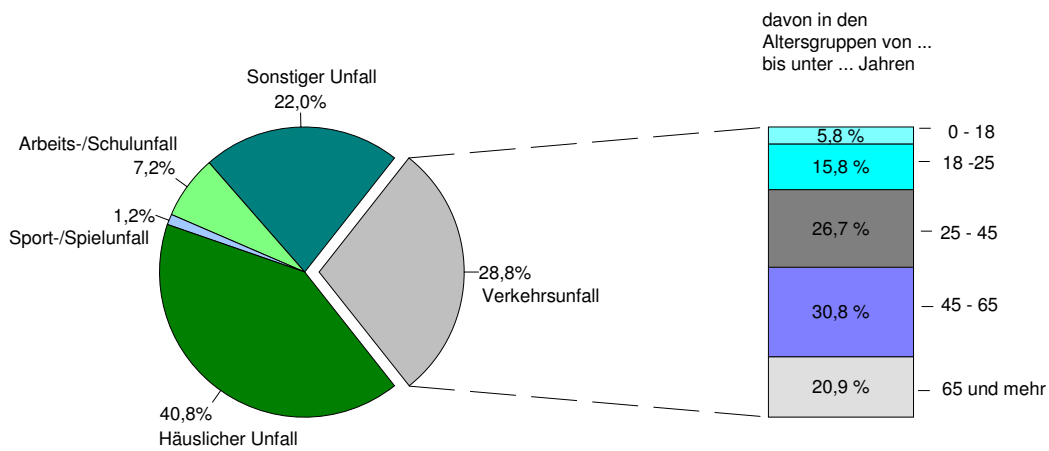

Frauen

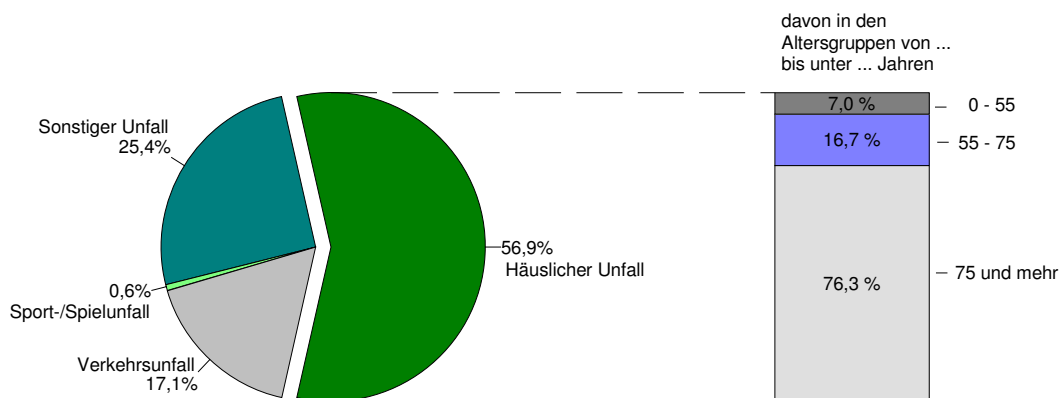

Unfälle 2001 - 2011 nach Unfallkategorien und Geschlecht

Unfallkategorie	Geschl.	Sterbefälle										
		2001	2002	2003	2004	2005	2006	2007	2008	2009	2010	2011
Arbeits- / Schulunfall	i	33	18	35	28	29	33	28	25	22	26	30
	m	31	17	33	28	26	30	27	24	21	26	30
	w	2	1	2	-	3	3	1	1	1	-	-
Verkehrs- Unfall	i	323	267	318	259	250	207	180	228	177	158	176
	m	235	196	235	187	187	156	131	169	125	119	120
	w	88	71	83	72	63	51	49	59	52	39	56
Häuslicher Unfall	i	261	301	297	262	285	216	228	267	344	364	356
	m	115	142	137	123	126	96	107	129	155	169	170
	w	146	159	160	139	159	120	121	138	189	195	186
Sport- / Spielunfall	i	5	1	7	7	4	1	1	4	6	6	7
	m	4	1	6	5	3	1	1	4	5	5	5
	w	1	-	1	2	1	-	-	-	1	1	2
Sonstiger Unfall bzw. unbekannt	i	174	154	155	143	129	141	98	183	213	192	175
	m	106	101	95	91	78	86	56	96	105	107	92
	w	68	53	60	52	51	55	42	87	108	85	83
Insgesamt	i	796	741	812	699	697	598	535	707	762	746	744
	m	491	457	506	434	420	369	322	422	411	426	417
	w	305	284	306	265	277	229	213	285	351	320	327

Unfälle je 100 000 der Bevölkerung 2001 - 2011 nach Unfallkategorien und Geschlecht

Unfallkategorie	Geschl.	Sterbefälle je 100 000 der Bevölkerung										
		2001	2002	2003	2004	2005	2006	2007	2008	2009	2010	2011
Arbeits- / Schulunfall	i	1,3	0,7	1,4	1,1	1,2	1,3	1,2	1,0	0,9	1,1	1,3
	m	2,5	1,4	2,7	2,3	2,1	2,5	2,3	2,0	1,8	2,3	2,6
	w	0,1	0,1	0,2	-	0,2	0,2	0,1	0,1	0,1	-	-
Verkehrs- unfall	i	12,4	10,4	12,5	10,3	10,1	8,4	7,4	9,5	7,5	6,7	7,6
	m	18,6	15,7	19,0	15,3	15,4	13,0	11,0	14,4	10,8	10,4	10,5
	w	6,6	5,4	6,4	5,6	5,0	4,1	3,9	4,8	4,3	3,3	4,7
Häuslicher Unfall	i	10,0	11,7	11,7	10,4	11,5	8,8	9,4	11,1	14,5	15,5	15,3
	m	9,1	11,4	11,1	10,0	10,4	8,0	9,0	11,0	13,4	14,7	14,9
	w	10,9	12,1	12,3	10,8	12,5	9,6	9,8	11,3	15,6	16,3	15,7
Sport- / Spielunfall	i	0,2	0,0	0,3	0,3	0,2	0,0	0,0	0,2	0,3	0,3	0,3
	m	0,3	0,1	0,5	0,4	0,2	0,1	0,1	0,3	0,4	0,4	0,4
	w	0,1	-	0,1	0,2	0,1	-	-	-	0,1	0,1	0,2
Sonstiger Unfall bzw. unbekannt	i	6,7	6,0	6,1	5,7	5,2	5,7	4,0	7,6	9,0	8,2	7,5
	m	8,4	8,1	7,7	7,4	6,4	7,2	4,7	8,2	9,1	9,3	8,1
	w	5,1	4,0	4,6	4,0	4,0	4,4	3,4	7,1	8,9	7,1	7,0
Insgesamt	i	30,6	28,9	32,0	27,9	28,1	24,4	22,0	29,5	32,2	31,8	32,0
	m	38,9	36,6	40,9	35,4	34,7	30,8	27,1	36,0	35,5	37,1	36,6
	w	22,9	21,6	23,6	20,6	21,8	18,2	17,2	23,3	29,0	26,7	27,6

Nichtnatürliche Sterbefälle 2011 nach äußerer Ursache und Geschlecht

Äußere Ursache	Sterbefälle								
	insgesamt			männlich			weiblich		
	absolut	in %	je 100 000 der mittl. Bev.	absolut	in %	je 100 000 der mittl. Bev.	absolut	in %	je 100 000 der mittl. Bev.
Transportmittelunfälle (V01- V99)	182	16,5	7,8	126	18,3	11,1	56	13,6	4,7
dar. Fußgänger (V01 - V09)	23	2,1	1,0	14	2,0	1,2	9	2,2	0,8
Radfahrer (V10 - V19)	15	1,4	0,6	11	1,6	1,0	4	1,0	0,3
Krad-Benutzer (V20 - V29)	24	2,2	1,0	21	3,0	1,8	3	0,7	0,3
PKW-Benutzer (V40 - V49)	97	8,8	4,2	63	9,1	5,5	34	8,3	2,9
Benutzer von LKW oder Lieferwagen (V50 - V69)	5	0,5	0,2	5	0,7	0,4	-	-	-
Autobusbenutzer (V70 - V79)	-	-	-	-	-	-	-	-	-
Unfallbedingte Stürze (W00 - W19)	275	25,0	11,8	118	17,1	10,4	157	38,1	13,3
Unfälle durch Ertrinken und Untergehen (W65 - W74)	13	1,2	0,6	10	1,5	0,9	3	0,7	0,3
Unfallbedingte Gefährdung der Atmung (W75 - W84)	35	3,2	1,5	21	3,0	1,8	14	3,4	1,2
Unfälle durch Rauch, Feuer und Flammen (X00 - X09)	20	1,8	0,9	11	1,6	1,0	9	2,2	0,8
Exposition gegenüber Natur- kräften (X30 - X39)	10	0,9	0,4	9	1,3	0,8	1	0,2	0,1
Unfallbedingte akzidentelle Vergiftungen (X40 - X49)	38	3,4	1,6	24	3,5	2,1	14	3,4	1,2
Suizide (X60 - X84)	320	29,1	13,8	245	35,5	21,5	75	18,2	6,3
Tätlicher Angriff (X85 - Y09)	19	1,7	0,8	13	1,9	1,1	6	1,5	0,5
Ereignis, dessen nähere Um- stände unbestimmt sind (Y10 - Y34)	13	1,2	0,6	10	1,5	0,9	3	0,7	0,3
Komplikationen bei der medizi- nischen und chirurgischen Behandlung (Y40 - Y84)	37	3,4	1,6	18	2,6	1,6	19	4,6	1,6
Übrige	139	12,6	6,0	84	12,2	7,4	55	13,4	4,6
Nichtnatürliche Sterbefälle insgesamt (V01 - Y98)	1 101	100	47,4	689	100	60,5	412	100	34,8
dar. Unfälle insgesamt (V01 - X59, Y40 - Y86, Y88)	744	67,6	32,0	417	60,5	36,6	327	79,4	27,6

Nichtnatürliche Sterbefälle 2011 nach äußerer Ursache, Altersgruppen und Geschlecht

Äußere Ursache	Ge- schlecht	Sterbefälle					
		insgesamt	davon in den Altersgruppen von ... bis unter ... Jahren				
			0 - 15	15 - 35	35 - 55	55 - 75	75 und mehr
Transportmittelunfälle (V01- V99)	i	182	3	57	45	51	26
	m	126	2	47	33	34	10
	w	56	1	10	12	17	16
dar. Fußgänger (V01 - V09)	i	23	-	7	6	4	6
	m	14	-	6	5	2	1
	w	9	-	1	1	2	5
Radfahrer (V10 - V19)	i	15	-	1	1	8	5
	m	11	-	1	-	7	3
	w	4	-	-	1	1	2
Krad-Benutzer (V20 - V29)	i	24	-	13	7	3	1
	m	21	-	13	5	3	-
	w	3	-	-	2	-	1
PKW-Benutzer (V40 - V49)	i	97	2	33	23	27	12
	m	63	2	25	16	15	5
	w	34	-	8	7	12	7
Benutzer von LKW oder Lieferwagen (V50 - V69)	i	5	-	1	2	2	-
	m	5	-	1	2	2	-
	w	-	-	-	-	-	-
Unfallbedingte Stürze (W00 - W19)	i	275	-	4	22	62	187
	m	118	-	4	17	40	57
	w	157	-	-	5	22	130
Unfälle durch Ertrinken und Untergehen (W65 - W74)	i	13	3	1	5	1	3
	m	10	2	1	3	1	3
	w	3	1	-	2	-	-
Unfallbedingte Gefährdung der Atmung (W75 - W84)	i	35	5	3	6	8	13
	m	21	3	3	6	5	4
	w	14	2	-	-	3	9
Unfälle durch Rauch, Feuer und Flammen (X00 - X09)	i	20	-	1	3	9	7
	m	11	-	1	2	5	3
	w	9	-	-	1	4	4
Exposition gegenüber Natur- kräften (X30 - X39)	i	10	-	2	2	4	2
	m	9	-	2	2	3	2
	w	1	-	-	-	1	-
Unfallbedingte akzidentelle Vergiftungen (X40 - X49)	i	38	-	4	14	13	7
	m	24	-	4	8	9	3
	w	14	-	-	6	4	4
Suizide (X60 - X84)	i	320	1	36	84	125	74
	m	245	1	28	64	104	48
	w	75	-	8	20	21	26
Tätlicher Angriff (X85 - Y09)	i	19	2	6	8	2	1
	m	13	2	5	4	2	-
	w	6	-	1	4	-	1
Übrige	i	189	2	6	21	55	105
	m	112	2	6	17	38	49
	w	77	-	-	4	17	56
Nichtnatürliche Sterbefälle insgesamt (V01 - Y98)	i	1 101	16	120	210	330	425
	m	689	12	101	156	241	179
	w	412	4	19	54	89	246

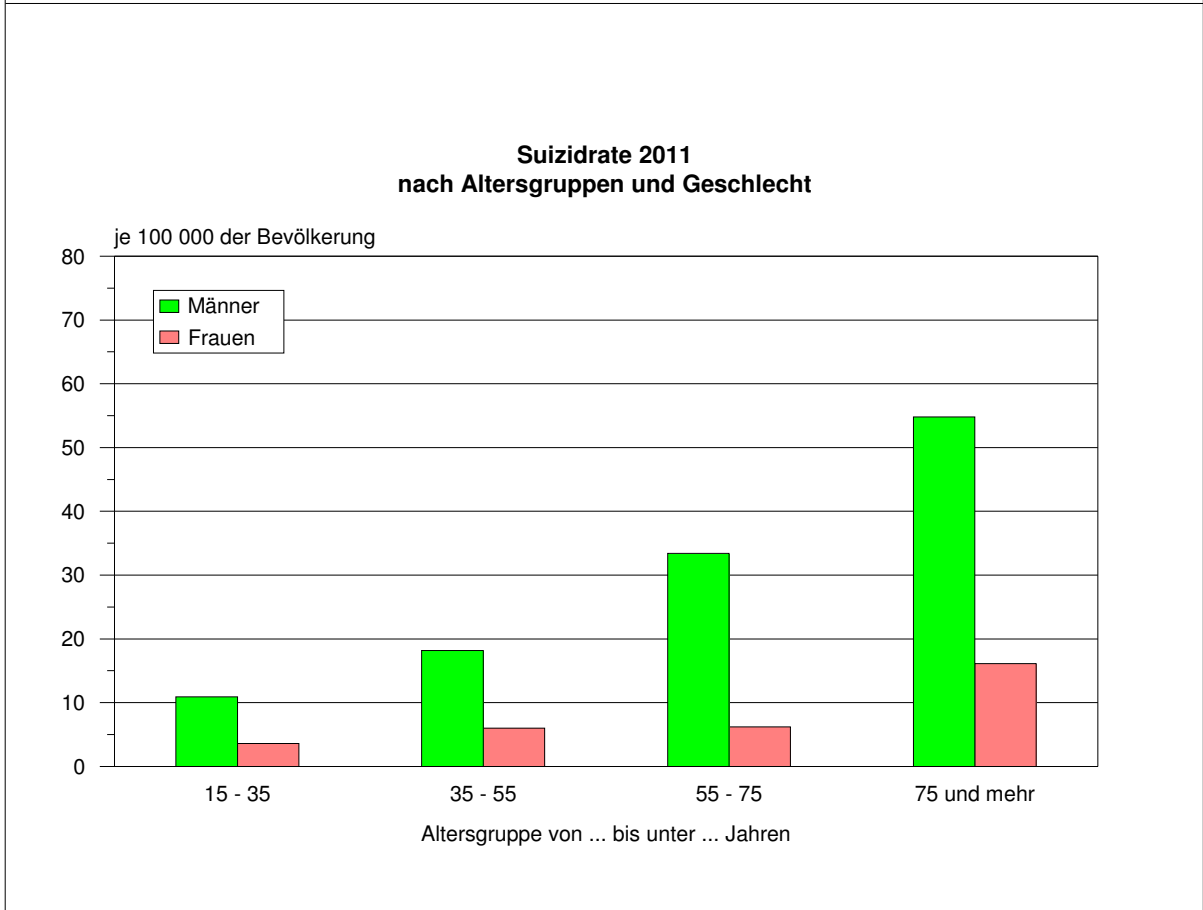
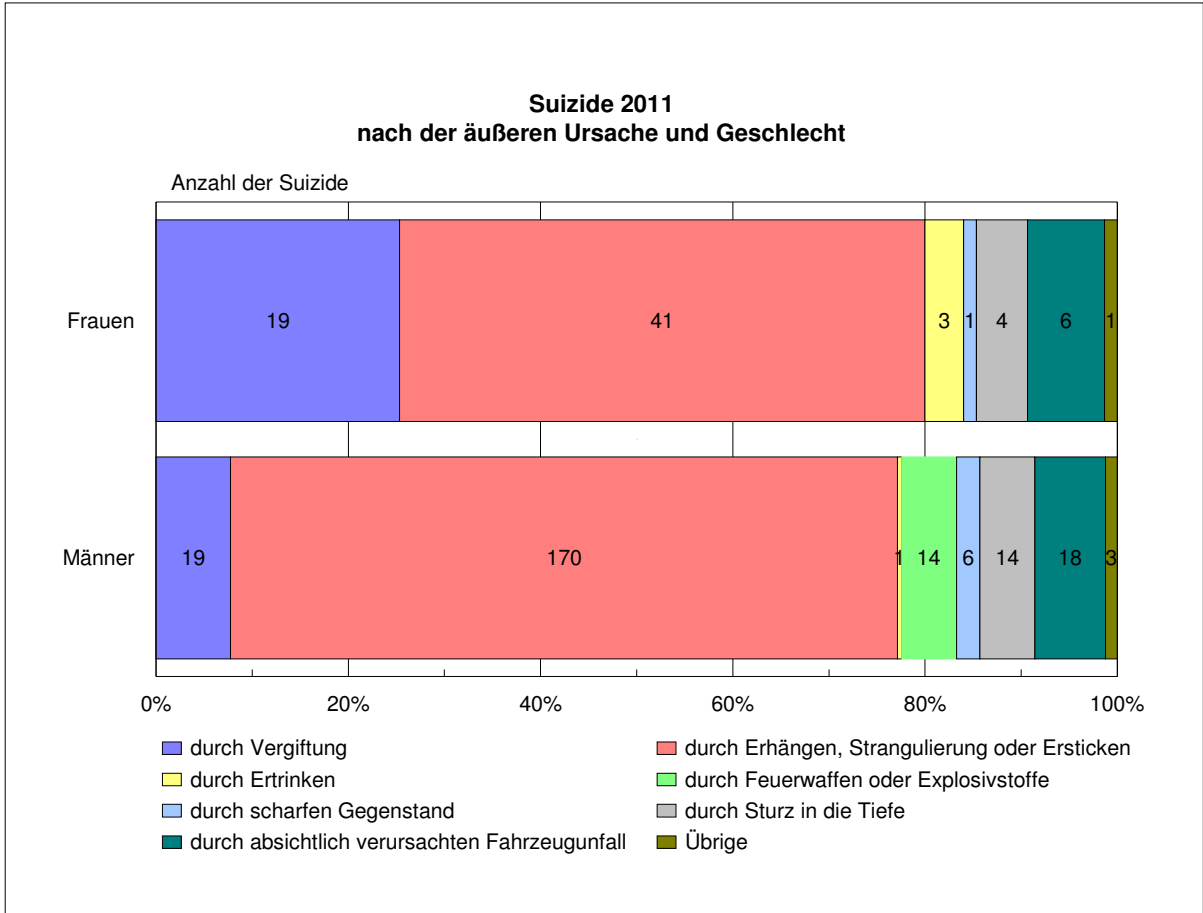

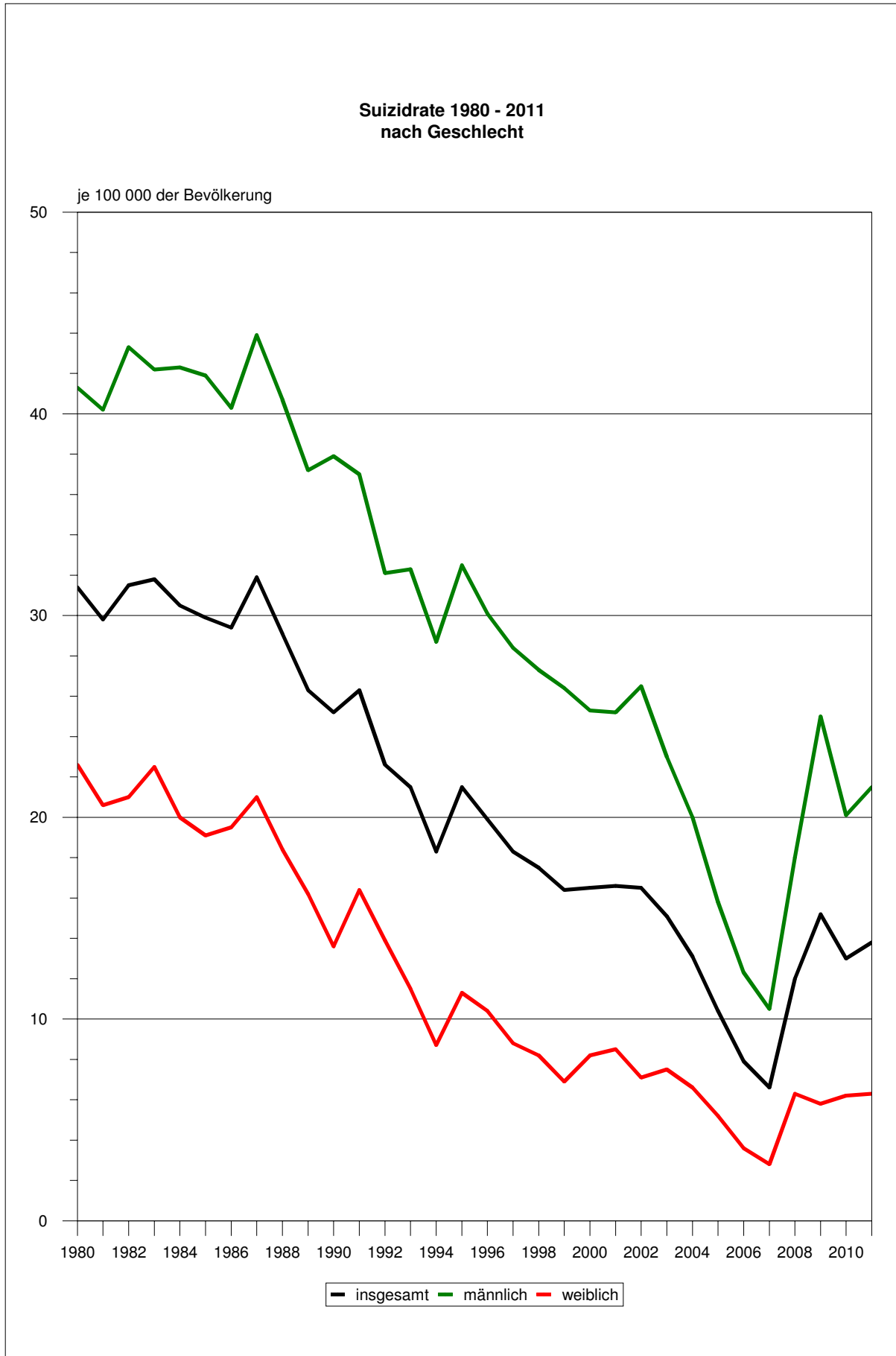

Alkoholbedingte Sterbefälle 2006 und 2011 im Vergleich

Pos.-Nr. der ICD-10	Sterbefälle						
	2006			2011			
	insges.	männl.	weibl.	insges.	männl.	weibl.	
E24.4	Durch Alkohol induziertes Pseudo-Cushing-Syndrom	-	-	-	-	-	
E52	Niazinmangel [Pellagra]	-	-	-	-	-	
F10	Psychische und Verhaltensstörungen durch Alkohol	181	156	25	196	162	34
G31.2	Degeneration des Nervensystems durch Alkohol	4	4	-	22	21	1
G62.1	Alkohol-Polyneuropathie	2	2	-	8	7	1
G72.1	Alkoholmyopathie	-	-	-	-	-	-
I42.6	Alkoholische Kardiomyopathie	17	16	1	32	28	4
K29.2	Alkoholgastritis	17	13	4	2	-	2
K70	Alkoholische Leberkrankheit	527	415	112	515	391	124
K85.2	Alkoholindizierte akute Pankreatitis	1	1	-	14	12	2
K86.0	Durch Alkohol induzierte chronische Pankreatitis	15	10	5	16	16	-
O35.4	Betreuung der Mutter bei (Verdacht auf) Schädigung des Feten durch Alkohol	-	-	-	-	-	-
P04.3	Schädigung des Feten und Neugeborenen durch Alkoholkonsum der Mutter	-	-	-	-	-	-
Q86.0	Alkohol-Embryopathie (mit Dysmorphien)	-	-	-	-	-	-
R78.0	Nachweis von Alkohol im Blut	-	-	-	-	-	-
T51.0	Toxische Wirkung: Äthanol	3	2	1	21	13	8
T51.9	Toxische Wirkung: Alkohol, nicht näher bezeichnet	6	4	2	2	2	-
Insgesamt		773	623	150	828	652	176
Anteil aller Sterbefälle in %		2,7	4,5	1,0	2,7	4,4	1,1
Sterbefälle je 100 000 der mittleren Bevölkerung		31,5	51,9	11,9	35,6	57,3	14,9

Alkoholbedingte Sterbefälle 2006 und 2011 nach Altersgruppen im Vergleich

Altersgruppe von ... bis unter ... Jahren	Sterbefälle			
	2006		2011	
	absolut	in %	absolut	in %
unter 1	-	-	-	-
1 - 15	-	-	-	-
15 - 35	18	2,3	7	0,8
35 - 55	353	45,7	322	38,9
55 - 75	357	46,2	439	53,0
75 und mehr	45	5,8	60	7,3
Insgesamt	773	100	828	100

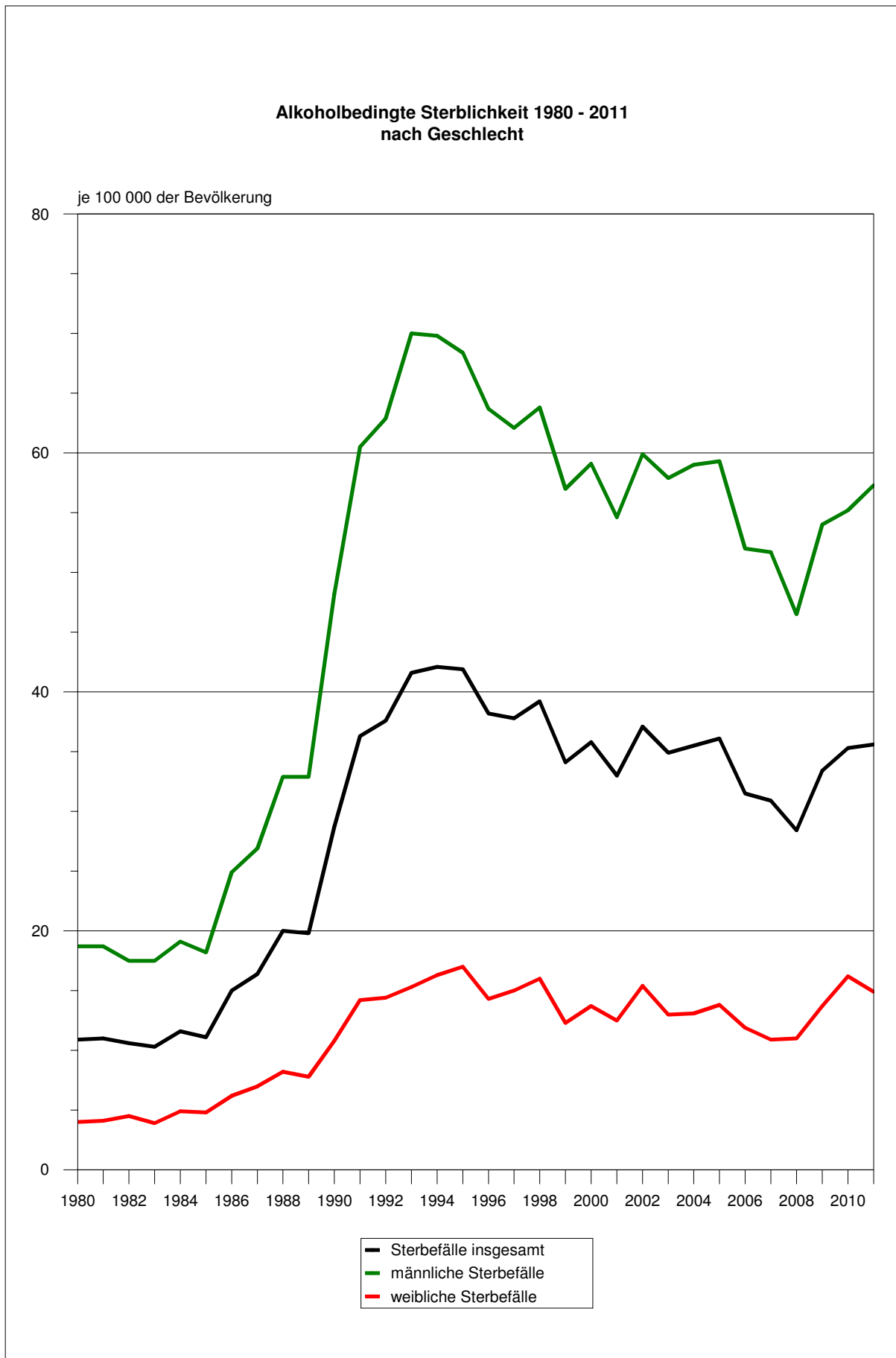

Mittleres Sterbealter 1999 - 2011 nach ausgewählten Todesursachen und Geschlecht

Todesursachenklasse Pos.-Nr. der ICD-10	Geschl.	Mittleres Sterbealter in Jahren						
		1999	2001	2003	2005	2007	2009	2011
I Bestimmte infektiöse und parasitäre Krankheiten (A00 - B99)	i	67,3	65,0	67,5	70,6	73,4	74,7	77,1
	m	65,2	61,0	62,6	66,7	72,0	71,4	73,5
	w	70,1	69,1	72,2	74,7	74,4	77,4	80,2
II Neubildungen (C00 - D48)	i	70,0	70,3	70,5	71,0	71,5	72,0	72,4
	m	68,3	68,6	68,9	69,6	70,1	70,6	71,1
	w	72,0	72,2	72,6	72,7	73,3	73,7	74,0
dar. Bösartige Neubildungen (C00 - C97)	i	69,9	70,2	70,4	70,9	71,4	71,8	72,2
	m	68,2	68,6	68,8	69,5	70,1	70,5	71,0
	w	71,9	72,0	72,4	72,5	73,1	73,5	73,8
dar. Bösartige Neubildungen der Verdauungsorgane (C15 - C26)	i	71,7	71,7	71,7	72,0	72,5	72,9	73,0
	m	68,8	68,5	68,8	69,6	70,1	70,6	70,8
	w	74,6	74,8	74,8	74,7	75,3	75,5	75,8
... der Atmungsorgane (C30 - C39)	i	67,7	68,1	68,5	68,9	69,2	69,5	70,1
	m	67,0	67,6	67,8	68,5	68,9	69,0	69,8
	w	70,3	70,1	71,3	70,3	70,4	70,8	71,2
... der Brustdrüse (C50)	i	68,1	68,4	68,9	68,9	70,4	70,9	71,7
	m	77,8	71,8	71,3	64,3	79,5	69,3	70,2
	w	67,9	68,3	68,9	68,9	70,3	71,0	71,7
... des lymphatischen, blutbilden- den und verwandten Gewebes (C81 - C96)	i	68,2	68,8	70,2	71,7	71,7	73,5	73,5
	m	65,7	66,6	67,9	70,0	70,0	71,3	72,2
	w	70,8	70,9	72,3	73,2	73,5	75,6	75,0
III Krankheiten des Blutes und des Immunsystems (D50 - D89)	i	73,9	71,6	72,8	76,4	75,8	78,2	76,0
	m	73,4	64,3	71,9	71,5	71,3	73,6	73,2
	w	74,3	76,4	73,4	79,1	79,1	82,1	77,7
IV Endokrine, Ernährungs- und Stoffwechselkrankheiten (E00 - E90)	i	75,8	76,5	76,8	77,4	77,4	77,1	76,2
	m	70,4	71,0	71,8	71,5	71,1	72,1	72,4
	w	78,6	79,4	79,7	80,7	81,1	80,2	79,0
dar. Diabetes mellitus (E10 - E14)	i	76,7	77,5	77,3	78,3	78,3	78,0	77,2
	m	71,5	72,2	72,6	72,9	72,5	73,3	73,3
	w	79,3	80,2	79,9	81,4	81,6	81,0	80,1
V Psychische und Verhaltens- störungen (F00 - F99)	i	57,0	61,4	59,8	56,4	63,1	76,2	74,5
	m	53,1	57,2	56,8	54,6	60,3	68,4	67,7
	w	69,2	73,5	71,4	64,0	71,3	83,6	82,7
dar. ... durch Alkohol (F10)	i	53,0	56,6	56,3	54,6	57,0	57,3	57,3
	m	52,4	56,5	56,0	54,1	57,7	56,7	56,7
	w	57,9	57,6	58,3	57,5	51,8	61,4	60,1
VI Krankheiten des Nervensystems (G00 - G99)	i	67,1	70,3	72,6	70,9	73,6	73,2	74,7
	m	62,3	66,6	67,2	67,1	69,5	69,7	71,7
	w	71,7	73,7	77,5	74,4	77,1	76,6	78,3
IX Krankheiten des Kreislaufsystems (I00 - I99)	i	78,6	78,8	79,3	79,4	79,7	80,1	80,6
	m	73,7	73,8	74,0	74,4	74,4	75,2	76,0
	w	81,9	82,2	82,9	82,9	83,3	83,7	84,1
dar. Ischämische Herzkrankheiten (I20 - I25)	i	77,5	77,8	78,5	78,7	78,7	78,8	79,7
	m	72,6	73,0	73,2	73,9	73,7	74,3	75,5
	w	81,4	81,8	82,8	82,8	83,1	83,1	83,7
dar. Akuter Myokardinfarkt (I21)	i	72,9	73,2	73,7	74,7	75,1	74,8	76,1
	m	69,0	69,1	69,5	70,9	70,9	71,1	72,5
	w	77,8	78,2	79,1	79,3	80,1	79,8	80,9
Zerebrovaskuläre Krankheiten (I60 - I69)	i	80,2	80,6	80,8	80,3	80,4	81,0	80,6
	m	76,3	76,8	76,7	76,0	75,7	76,9	76,7
	w	82,2	82,7	83,0	82,6	83,1	83,4	83,1

Noch: Mittleres Sterbealter 1999 - 2011 nach ausgewählten Todesursachen und Geschlecht

Todesursachenklasse Pos.-Nr. der ICD-10		Geschl.	Mittleres Sterbealter in Jahren								
			1999	2001	2003	2005	2007	2009	2011		
X	Krankheiten des Atmungssystems (J00 - J99)	i	76,4	76,5	76,8	77,3	77,6	77,5	77,3		
		m	73,6	73,5	74,3	75,3	74,6	75,0	75,3		
		w	79,6	80,5	80,0	79,8	80,9	80,3	79,8		
	dar. Grippe und Pneumonie (J09 - J18)	i	79,1	80,0	79,6	80,6	80,5	79,7	78,4		
		m	75,4	75,9	75,5	77,5	76,1	74,9	73,9		
		w	81,8	83,4	83,6	83,1	83,7	83,4	81,9		
	Chronische Krankheiten der unteren Atemwege (J40 - J47)	i	75,5	75,6	76,2	75,8	75,7	76,7	77,0		
		m	73,5	73,6	74,0	74,4	74,0	75,0	76,1		
		w	78,5	79,1	79,3	78,0	78,1	79,0	78,4		
XI	Krankheiten des Verdauungs- systems (K00 - K93)	i	64,2	64,9	66,5	67,5	69,6	69,7	69,9		
		m	60,1	60,0	61,9	62,5	64,6	64,1	65,2		
		w	70,8	72,0	73,4	74,6	76,2	76,3	75,9		
	dar. Krankheiten der Leber (K70 - K77)	i	58,3	57,7	58,9	59,9	61,5	60,8	61,9		
		m	56,8	56,6	58,3	58,4	60,4	59,3	60,8		
		w	62,1	60,6	60,6	64,2	64,4	64,6	64,5		
	XIV	Krankheiten des Urogenital- systems (N00 - N99)	i	76,4	76,5	78,5	79,5	79,8	80,7	80,9	
			m	74,0	74,4	75,5	77,1	77,6	78,2	78,5	
			w	78,4	78,3	80,6	81,5	81,3	82,4	82,5	
XVII		Angeborene Fehlbildungen (Q00 - Q99)	i	22,7	28,1	30,2	41,0	49,2	42,6	38,0	
			m	18,4	13,6	30,7	35,3	39,8	40,5	36,0	
			w	28,4	38,7	29,8	49,0	56,9	44,4	40,3	
		XIX	Verletzungen, Vergiftungen und best. andere Folgen äußerer Ursachen (S00 - T98)	i	53,4	54,5	54,7	57,6	61,2	62,2	63,8
				m	48,5	49,3	48,6	52,2	55,9	57,0	58,6
				w	64,7	64,6	66,8	67,9	71,1	70,9	72,6
	dar. Verletzungen der Hüfte und des Oberschenkels (S70 - S79)		i	84,8	84,6	84,9	82,9	83,9	83,4	83,8	
			m	80,0	80,7	82,9	80,4	82,5	78,2	80,3	
			w	86,7	86,2	85,6	84,1	84,7	85,9	85,4	
aus XX	Transportmittelunfälle (V01 - V99)		i	39,6	40,9	40,9	42,6	45,4	46,6	49,0	
			m	37,9	38,9	38,8	41,4	43,0	45,5	45,3	
			w	44,3	46,4	47,3	45,9	51,9	49,5	57,2	
	Unfälle durch Sturz (W00 - W19)	i	73,5	73,6	73,8	75,2	76,8	78,3	78,1		
		m	65,4	64,5	64,5	66,7	69,8	72,1	71,7		
		w	81,0	81,5	81,8	80,9	82,4	82,5	82,9		
	Unfälle durch Ertrinken (W65 - W74)	i	48,5	53,1	42,2	46,7	53,3	54,8	44,7		
		m	44,6	48,8	30,8	43,0	52,8	53,9	48,8		
		w	56,8	59,3	66,6	57,7	56,0	56,5	31,0		
Suizide (X60 - X84)	i	53,7	55,7	54,2	54,3	57,5	58,1	58,8			
	m	51,2	53,0	51,6	53,2	56,7	57,4	57,9			
	w	62,6	63,3	61,7	57,5	60,5	61,3	61,7			
Tätlicher Angriff (X85 - Y09)	i	33,3	39,4	35,9	35,9	45,5	39,1	37,8			
	m	36,6	42,8	34,6	30,7	51,9	38,5	32,4			
	w	24,5	29,7	38,1	38,5	38,2	40,1	49,3			
Ereignis, dessen nähere Umstände unbestimmt sind (Y10 - Y34)	i	56,0	48,9	53,0	57,7	63,7	62,6	72,2			
	m	49,9	45,9	50,6	53,3	59,0	59,0	72,7			
	w	69,3	57,9	58,3	70,1	73,1	68,9	70,7			
Insgesamt (A00 - T98)	i	73,7	73,9	74,4	74,6	75,3	75,8	76,2			
	m	68,6	69,0	69,2	69,9	70,7	71,5	72,2			
	w	78,1	78,2	79,1	78,9	79,6	79,9	80,1			

Mittleres Sterbealter 1991 bis 2011 nach Geschlecht

Geschl.	Mittleres Sterbealter in Jahren											
	1991	1993	1995	1997	1999	2001	2003	2005	2007	2009	2010	2011
i	71,9	72,3	72,5	73,0	73,7	73,9	74,4	74,6	75,3	75,8	76,1	76,2
m	67,6	67,7	67,8	68,0	68,6	69,0	69,2	69,9	70,7	71,5	71,8	72,2
w	75,7	76,3	76,8	77,3	78,1	78,2	79,1	78,9	79,6	79,9	80,0	80,1

Vermeidbare Sterbefälle 2006 und 2011 im Vergleich

Pos.-Nr. der ICD-10	Alter	Sterbefälle je 100 000 der mittleren Bevölkerung					
		2006			2011		
		insges.	männl.	weibl.	insges.	männl.	weibl.
- Alle Krankheiten (A00 - T98)	unter 1	2,4	2,0	2,7	2,2	2,3	2,1
I Bestimmte infektiöse und parasitäre Krankheiten Tuberkulose und deren Folgezustände (A15 - A19, B90)	5 - 65	0,2	0,5	-	0,0	-	0,1
II Neubildungen Bösartige Neubildungen des Gebärmutterhalses (C53) Hodgkin-Krankheit (C81)	5 - 65 5 - 35	1,6 0,0	x 0,1	3,1 -	1,2 0,0	x 0,1	2,3 -
IX Krankheiten des Kreislaufsystems Chronische rheumatische Herzkrankheiten (I05 - I09) Hypertonie (I10 - I15) Zerebrovaskuläre Krankheiten (I60 - I69)	5 - 45 5 - 65 5 - 65	0,0 3,7 7,4	- 5,7 10,4	0,1 1,9 4,5	- 3,5 6,8	- 5,6 8,9	- 1,5 4,8
XI Krankheiten des Verdauungssystems Krankheiten der Appendix (K35 - K38) Krankheiten der Gallenblase und der Gallenwege (K80 - K83)	5 - 65 5 - 65	0,1 0,2	0,2 0,3	0,1 0,1	0,1 0,1	0,1 0,1	0,1 0,2
XV Schwangerschaft, Geburt und Wochenbett (O00 - O99)	15 - 50	0,1	x	0,2	0,1	x	0,2
Insgesamt		15,8	19,2	12,6	14,1	17,0	11,2

Zur Säuglingssterblichkeit in Sachsen-Anhalt 2011

Im Jahr 2011 wurden insgesamt 51 Säuglingssterbefälle, davon 26 männliche und 25 weibliche, registriert. Das waren im Vergleich zum Vorjahr 10 männliche Säuglinge weniger, aber 12 weibliche mehr. Der Anteil der verstorbenen männlichen Säuglinge an der Gesamtzahl der verstorbenen Säuglinge betrug 51,0 %.

Seit dem Jahr 2008 wurde damit die höchste Säuglingssterblichkeit mit 3,03 ‰ gemessen. Noch das Jahr zuvor war die niedrigste Säuglingssterblichkeit in Sachsen-Anhalt registriert worden.

Die Anzahl der Lebendgeborenen nahm im

Vergleich zum Vorjahr um 463 ab. Die Zahl der Totgeborenen stieg hingegen um 6 Fälle. Dadurch stieg auch die Totgeborenenrate auf 4,08 ‰.

Von den 51 verstorbenen Säuglingen verstarben 10 innerhalb der ersten 7 Tage nach der Geburt. Das sind 7 weniger als das Jahr zuvor. Dadurch sank die Frühsterblichkeit von 0,98 ‰ im Vorjahr auf 0,59 ‰ im Berichtsjahr. Die perinatale Mortalität betrug 4,67 ‰ und damit geringfügig mehr als im Jahr 2010. Dennoch kann im Gegensatz zu den Jahren vor 2010 von einem vergleichsweise niedrigen Wert gesprochen werden.

Säuglingssterbefälle nach Lebensdauer

Lebensdauer von ... bis unter ...	Gestorbene Säuglinge					
	2011			2010		
	insgesamt	männlich	weiblich	insgesamt	männlich	weiblich
Unter 24 Stunden	8	5	3	12	8	4
24 Stunden - 7 Tage	2	-	2	5	2	3
7 Tage - 28 Tage	15	8	7	8	7	1
28 Tage - 1 Jahr	26	13	13	24	19	5
Insgesamt	51	26	25	49	36	13

Säuglingssterblichkeit nach Lebensdauer

Vorgang	2011			2010		
	insgesamt	männlich	weiblich	insgesamt	männlich	weiblich
Anzahl der Lebendgeborenen	16 837	8 658	8 179	17 300	8 802	8 498
Anzahl der Totgeborenen	69	34	35	63	40	23
Anzahl der gestorbenen Säuglinge	51	26	25	49	36	13
dar. in den ersten 7 Tagen	10	5	5	17	10	7
Säuglingssterblichkeit in ‰	3,03	3,00	3,06	2,83	4,09	1,53
Frühsterblichkeit in ‰	0,59	0,58	0,61	0,98	1,14	0,82
Spätsterblichkeit in ‰	0,89	0,92	0,86	0,46	0,80	0,12
Nachsterblichkeit in ‰	1,54	1,50	1,59	1,39	2,16	0,59
Totgeborenenrate in ‰	4,08	3,91	4,26	3,63	4,52	2,70
Perinatale Mortalität in ‰	4,67	4,49	4,87	4,61	5,65	3,52

Säuglingssterbefälle nach Geburtsgewicht

Von besonderer Bedeutung für die Überlebenschancen der Neugeborenen ist das Geburtsgewicht. Die Sterblichkeit der Lebendgeborenen mit Untergewicht (Geburtsgewicht unter 2 500 g) liegt

erfahrungsgemäß höher als bei Normgewichtigen. Der Anteil der Untergewichtigen an der Gesamtzahl der verstorbenen Säuglinge betrug im Berichtsjahr 62,7 %.

Geburtsgewicht	2011			2010		
	insgesamt	männlich	weiblich	insgesamt	männlich	weiblich
Unter 1 000 g	20	10	10	21	15	6
1 000 g - 1 500 g	6	2	4	5	2	3
1 500 g - 2 000 g	2	1	1	4	3	1
2 000 g - 2 500 g	4	2	2	4	4	-
2 500 g - 3 000 g	5	3	2	5	3	2
3 000 g - 3 500 g	7	3	4	8	7	1
3 500 g und mehr	4	4	-	2	2	-
Ohne Angabe	3	1	2	-	-	-
Insgesamt	51	26	25	49	36	13

Säuglingssterbefälle 1970 - 2011 nach Geschlecht

Jahr	Sterbefälle im ersten Lebensjahr					
	absolut			je 1 000 Lebendgeborene		
	insgesamt	männlich	weiblich	insgesamt	männlich	weiblich
1970	861	494	367	19,02	21,36	16,57
1971	831	488	343	18,20	20,73	15,51
1972	725	435	290	18,95	22,11	15,60
1973	531	300	231	15,89	17,35	14,32
1974	578	335	243	17,69	20,06	15,20
1975	523	311	212	16,24	18,64	13,66
1976	469	268	201	13,60	15,16	11,96
1977	548	313	235	13,88	15,43	12,25
1978	592	366	226	14,32	17,14	11,32
1979	566	329	237	13,66	15,39	11,81
1980	534	315	219	12,39	14,23	10,45
1981	550	344	206	13,05	15,81	10,11
1982	486	281	205	11,61	13,12	10,02
1983	437	277	160	10,52	12,93	7,95
1984	414	234	180	10,28	11,32	9,18
1985	394	231	163	9,84	11,24	8,37
1986	400	243	157	10,16	12,09	8,15
1987	348	208	140	8,73	10,19	7,20
1988	320	187	133	8,32	9,42	7,15
1989	285	171	114	8,11	9,42	6,71
1990	254	166	88	7,98	10,07	5,73
1991	177	106	71	9,10	10,64	7,48
1992	128	77	51	7,86	9,12	6,51
1993	84	43	41	5,75	5,73	5,77
1994	91	44	47	6,37	6,01	6,76
1995	90	53	37	6,18	7,04	5,26
1996	92	49	43	5,70	5,89	5,49
1997	86	45	41	5,00	5,03	4,98
1998	93	50	43	5,31	5,57	5,03
1999	70	38	32	3,85	4,03	3,66
2000	79	45	34	4,22	4,63	3,77
2001	73	41	32	4,04	4,40	3,65
2002	87	47	40	4,94	5,16	4,70
2003	72	49	23	4,26	5,63	2,81
2004	70	38	32	4,04	4,22	3,84
2005	53	25	28	3,09	2,88	3,30
2006	58	24	34	3,43	2,72	4,20
2007	52	28	24	2,99	3,13	2,84
2008	61	37	24	3,45	4,08	2,78
2009	49	29	20	2,86	3,28	2,41
2010	49	36	13	2,83	4,09	1,53
2011	51	26	25	3,03	3,00	3,06

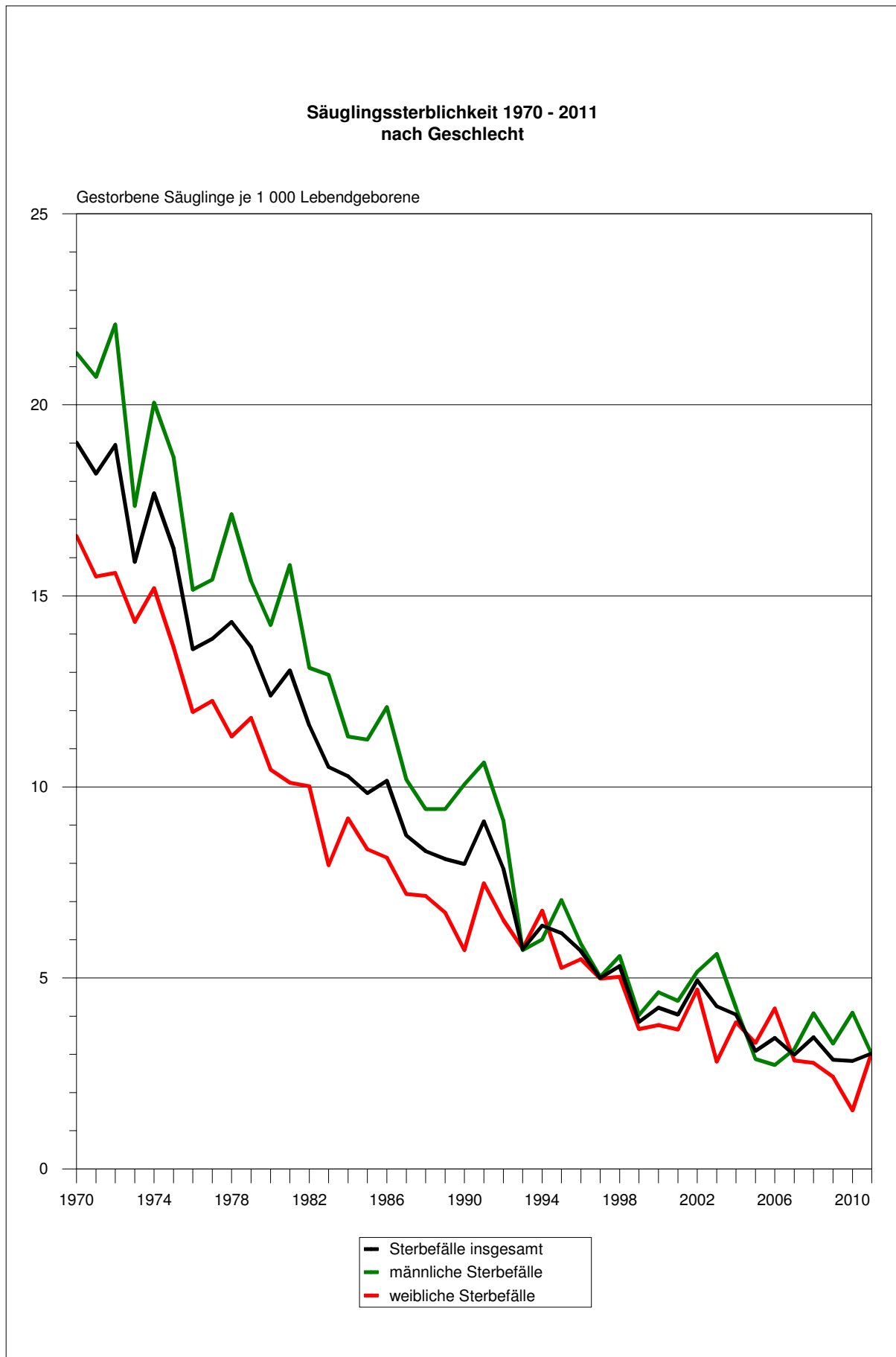

Säuglingssterblichkeit 2001 - 2011 nach Geschlecht

Vorgang	Ge- schl.	2001	2002	2003	2004	2005	2006	2007	2008	2009	2010	2011
Lebend- geborene	i	18 073	17 617	16 889	17 337	17 166	16 927	17 132	17 697	17 144	17 300	16 837
	m	9 313	9 113	8 696	9 012	8 674	8 838	8 868	9 079	8 853	8 802	8 658
	w	8 760	8 504	8 193	8 325	8 492	8 089	8 264	8 618	8 291	8 498	8 179
Totgeborene	i	75	71	87	77	66	57	83	66	69	63	69
	m	39	40	49	40	36	25	46	35	29	40	34
	w	36	31	38	37	30	32	37	31	40	23	35
Gestorbene Säuglinge	i	73	87	72	70	53	58	52	61	49	49	51
	m	41	47	49	38	25	24	28	37	29	36	26
	w	32	40	23	32	28	34	24	24	20	13	25
dar. in den ersten 7 Tagen	i	38	48	30	46	30	22	24	24	20	17	10
	m	19	28	20	27	17	11	15	14	10	10	5
	w	19	20	10	19	13	11	9	10	10	7	5
Säuglings- sterblichkeit	i	4,04	4,94	4,26	4,04	3,09	3,43	2,99	3,45	2,86	2,83	3,03
	m	4,40	5,16	5,63	4,22	2,88	2,72	3,13	4,08	3,28	4,09	3,00
	w	3,65	4,70	2,81	3,84	3,30	4,20	2,84	2,78	2,41	1,53	3,06
Frühsterblich- keit	i	2,10	2,73	1,78	2,65	1,75	1,30	1,38	1,36	1,17	0,98	0,59
	m	2,04	3,07	2,30	3,00	1,96	1,24	1,68	1,54	1,13	1,14	0,58
	w	2,17	2,35	1,22	2,28	1,53	1,36	1,07	1,16	1,21	0,82	0,61
Totgeborenen- rate	i	4,13	4,01	5,12	4,42	3,83	3,36	4,82	3,72	4,01	3,63	4,08
	m	4,17	4,37	5,60	4,42	4,13	2,82	5,16	3,84	3,27	4,52	3,91
	w	4,09	3,63	4,62	4,43	3,52	3,94	4,46	3,58	4,80	2,70	4,26
Perinatale Mortalität	i	6,23	6,73	6,89	7,06	5,57	4,65	6,22	5,07	5,17	4,61	4,67
	m	6,20	7,43	7,89	7,40	6,08	4,06	6,84	5,38	4,39	5,65	4,49
	w	6,25	5,98	5,83	6,70	5,05	5,29	5,54	4,74	6,00	3,52	4,87

Zu den Todesursachen bei den Säuglingen in Sachsen-Anhalt 2011

Die hauptsächlichen Todesursachen, die die Höhe der Säuglingssterblichkeit maßgeblich beeinflussten, waren nach wie vor **Bestimmte Zustände, die ihren Ursprung in der Perinatalperiode haben** mit 49,0 %. Wesentlichen Anteil haben in dieser Kategorie die Frühgeburten mit 13,7 % aller Säuglingssterbefälle sowie die Krankheiten des Atmungs- und Kreislaufsystems, die für die Perinatalperiode spezifisch sind, mit 19,6 %.

Mit 19,6 % waren die **Angeborenen Fehlbildungen**, darunter zum größten Teil die Fehlbildungen des Kreislaufsystems (7,8 % aller Säuglingssterbefälle) an den Todesursachen im Säuglingsalter beteiligt.

Plötzlicher Kindstod (Säuglingssterbefälle, bei denen die Todesursache nicht bekannt ist bzw. auch durch Autopsie nicht geklärt werden konnte)

führte im aktuellen Berichtsjahr bei 5 Säuglingen zum Tod. Das waren 9,8 % aller Säuglingssterbefälle. Das war ein Sterbefall an dieser Todesursache mehr als im Vorjahr.

Auf die **Nichtnatürlichen Todesursachen** entfielen 7,8 %. Die Hälfte dieser Todesfälle war unfallbedingt.

Säuglingssterbefälle 2011 nach Todesursachen und Geschlecht

Todesursachenklasse Pos.-Nr. der ICD-10	Gestorbene Säuglinge						
	insgesamt	in %	männlich	weiblich	dar. in den ersten 7 Tagen		
					insg.	männl.	weibl.
I Bestimmte infektiöse und parasitäre Krankheiten (A00 - B99)	-	-	-	-	-	-	-
II Neubildungen (C00 - D48)	-	-	-	-	-	-	-
III Krankheiten des Blutes und des Immunsystems (D50 - D89)	-	-	-	-	-	-	-
IV Endokrine , Ernährungs- und Stoffwechselkrankheiten (E00 - E90)	1	2,0	1	-	-	-	-
VI- VIII Krankheiten des Nervensystems, der Augen und der Ohren (G00 - H95)	2	3,9	1	1	-	-	-
IX Krankheiten des Kreislaufsystems (I00 - I99)	1	2,0	1	-	1	1	-
X Krankheiten des Atmungssystems (J00 - J99)	3	5,9	2	1	-	-	-
XI Krankheiten des Verdauungssystems (K00 - K93)	-	-	-	-	-	-	-
XIV Krankheiten des Urogenitalsystems (N00 - N99)	-	-	-	-	-	-	-
XVI Bestimmte Zustände, die ihren Ursprung in der Perinatalperiode haben (P00 - P96)	25	49,0	11	14	6	2	4
dar. Frühgeburten (P05, P07)	7	13,7	1	6	2	1	1
Krankheiten des Atmungs- und Kreislaufsystems, die für die Perinatalperiode spezifisch sind (P20 - P29)	10	19,6	6	4	3	1	2
Hämorrhagische und hämatologische Krankheiten beim Neugeborenen (P50 - P61)	2	3,9	1	1	1	-	1
XVII Angeborene Fehlbildungen (Q00 - Q99)	10	19,6	5	5	3	2	1
dar. ... des Kreislaufsystems (Q20 - Q28)	4	7,8	2	2	-	-	-
aus							
XVIII Plötzlicher Kindstod (R95)	5	9,8	1	4	-	-	-
XX Äußere Ursache von Morbidität und Mortalität (V01 - Y98)	4	7,8	4	-	-	-	-
dar. Unfälle (V01 - X59, Y40 - Y86, Y88)	2	3,9	2	-	-	-	-
Tätlicher Angriff (X85 - Y09)	2	3,9	2	-	-	-	-
Übrige	-	-	-	-	-	-	-
Insgesamt (A00 - T98)	51	100	26	25	10	5	5

Säuglingssterbefälle 2001 - 2011 nach Todesursachen und Geschlecht

Todesursachen- klasse Pos.-Nr. der ICD-10	Ge- schl.	Gestorbene Säuglinge										
		2001	2002	2003	2004	2005	2006	2007	2008	2009	2010	2011
I A00 - B99	i	1	2	3	2	1	-	2	3	1	1	-
	m	-	2	2	1	1	-	1	1	1	1	-
	w	1	-	1	1	-	-	1	2	-	-	-
VI G00 - G99	i	-	3	2	-	-	3	-	2	1	2	2
	m	-	1	2	-	-	-	-	1	1	2	1
	w	-	2	-	-	-	3	-	1	-	-	1
X J00 - J99	i	2	3	3	2	2	5	4	3	3	-	3
	m	2	1	1	1	-	1	1	1	3	-	2
	w	-	2	2	1	2	4	3	2	-	-	1
XVI P00 - P96	i	37	49	40	37	35	27	31	31	19	22	25
	m	19	26	29	19	14	15	20	22	10	16	11
	w	18	23	11	18	21	12	11	9	9	6	14
dar. P00 - P04	i	13	12	2	4	5	2	6	2	4	1	-
	m	8	5	1	2	2	1	5	-	2	1	-
	w	5	7	1	2	3	1	1	2	2	-	-
P05, P07	i	10	22	26	20	9	9	3	9	1	6	7
	m	4	13	18	10	4	5	3	8	-	6	1
	w	6	9	8	10	5	4	-	1	1	-	6
P20 - P29	i	4	11	6	4	-	8	16	12	9	1	10
	m	3	8	5	4	-	5	7	8	6	-	6
	w	1	3	1	-	-	3	9	4	3	1	4
XVII Q00 - Q99	i	17	19	12	13	11	8	7	7	12	15	10
	m	11	12	6	10	9	3	3	4	3	10	5
	w	6	7	6	3	2	5	4	3	9	5	5
dar. Q20 - Q28	i	10	9	7	8	7	4	4	3	6	7	4
	m	7	6	4	6	6	2	2	1	-	4	2
	w	3	3	3	2	1	2	2	2	6	3	2
XVIII R95	i	9	6	10	8	-	3	1	9	3	4	5
	m	5	3	7	4	-	2	-	6	3	4	1
	w	4	3	3	4	-	1	1	3	-	-	4
XIX S00 - T98	i	4	3	2	6	1	3	2	3	6	4	4
	m	2	1	2	2	1	1	1	1	5	3	4
	w	2	2	-	4	-	2	1	2	1	1	-
Insgesamt A00 - T98	i	73	87	72	70	53	58	52	61	49	49	51
	m	41	47	49	38	25	24	28	37	29	36	26
	w	32	40	23	32	28	34	24	24	20	13	25
aus XX V01 - X59, Y40 - Y86, Y88	i	1	1	-	1	1	1	1	1	3	2	2
	m	1	1	-	-	1	1	1	1	3	1	2
	w	-	-	-	1	-	-	-	-	-	1	-
dar. W75 - W84	i	1	1	-	-	1	1	-	-	2	-	1
	m	1	-	-	-	1	1	-	-	2	-	1
	w	-	1	-	-	-	-	-	-	-	-	-
aus XX X85 - Y09	i	2	-	2	5	-	-	-	2	2	2	2
	m	1	-	2	2	-	-	-	-	1	2	2
	w	1	-	-	3	-	-	-	2	1	-	-

Säuglingssterbefälle je 100 000 Lebendgeborene 2001 - 2011 nach Todesursachen und Geschlecht

Todesursachen- klasse Pos.-Nr. der ICD-10	Ge- schl.	Gestorbene Säuglinge je 100 000 Lebendgeborene										
		2001	2002	2003	2004	2005	2006	2007	2008	2009	2010	2011
I A00 - B99	i	5,5	11,4	17,8	11,5	5,8	-	11,7	17,0	5,8	5,8	-
	m	-	21,9	23,0	11,1	11,1	-	11,3	11,0	11,3	11,4	-
	w	11,4	-	12,2	12,0	-	-	12,1	23,2	-	-	-
VI G00 - G99	i	-	17,0	11,8	-	-	5,9	-	11,3	5,8	11,6	11,9
	m	-	11,0	23,0	-	-	-	-	11,0	11,3	22,7	11,6
	w	-	23,5	-	-	-	12,4	-	11,6	-	-	12,2
X J00 - J99	i	11,1	17,0	17,8	11,5	11,5	29,5	23,3	17,0	17,5	-	17,8
	m	21,5	11,0	11,5	11,1	-	11,3	11,3	11,0	33,9	-	23,1
	w	-	23,5	24,4	12,0	24,0	49,4	36,3	23,2	-	-	12,2
XVI P00 - P96	i	204,7	278,1	236,8	213,4	201,9	159,5	180,9	175,2	110,8	127,2	148,5
	m	204,0	285,3	333,5	210,8	155,3	169,7	225,5	242,3	113,0	181,8	127,1
	w	205,5	270,5	134,3	216,2	252,3	148,3	133,1	104,4	108,6	70,6	171,2
dar. P00 - P04	i	71,9	68,1	11,8	23,1	28,8	11,8	35,0	11,3	23,3	5,8	-
	m	85,9	54,9	11,5	22,2	22,2	11,3	56,4	-	22,6	11,4	-
	w	57,1	82,3	12,2	24,0	36,0	12,4	12,1	23,2	24,1	-	-
P05, P07	i	55,3	124,9	153,9	115,4	51,9	53,2	17,5	50,9	5,8	34,7	41,6
	m	43,0	142,7	207,0	111,0	44,4	56,6	33,8	88,1	-	68,2	11,6
	w	68,5	105,8	97,6	120,1	60,1	49,4	-	11,6	12,1	-	73,4
P20 - P29	i	22,1	62,4	35,5	23,1	-	47,3	93,4	67,8	52,5	5,8	59,4
	m	32,2	87,8	57,5	44,4	-	56,6	78,9	88,1	67,8	-	69,3
	w	11,4	35,3	12,2	-	-	37,1	108,9	46,4	36,2	11,8	48,9
XVII Q00 - Q99	i	94,1	107,9	71,1	75,0	63,4	47,3	40,9	39,6	70,0	86,7	59,4
	m	118,1	131,7	69,0	111	99,9	33,9	33,8	44,1	33,9	113,6	57,8
	w	68,5	82,3	73,2	36,0	24,0	61,8	48,4	34,8	108,6	58,8	61,1
dar. Q20 - Q28	i	55,3	51,1	41,4	46,1	40,4	23,6	23,3	17,0	35,0	40,5	23,8
	m	75,2	65,8	46,0	66,1	66,6	22,6	22,6	11,0	-	45,4	23,1
	w	34,2	35,3	36,6	24,0	12,0	24,7	24,2	23,2	72,4	35,3	24,5
XVIII R95	i	49,8	34,1	59,2	46,1	-	17,7	5,8	50,9	17,5	23,1	29,7
	m	53,7	32,9	80,5	44,4	-	22,6	-	66,1	33,9	45,4	11,6
	w	45,7	35,3	36,6	48,0	-	12,4	12,1	34,8	-	-	48,9
XIX S00 - T98	i	22,1	17,0	11,8	34,6	5,8	17,7	11,7	17,0	35,0	23,1	23,8
	m	21,5	11,0	23,0	22,2	11,1	11,3	11,3	11,0	56,5	34,1	46,2
	w	22,8	23,5	-	48,0	-	24,7	12,1	23,2	12,1	11,8	-
Insgesamt A00 - T98	i	403,9	493,8	426,3	403,8	305,7	342,6	303,5	344,7	285,8	283,2	302,9
	m	440,2	515,8	563,5	421,7	277,4	271,6	315,7	407,5	327,6	409,0	300,3
	w	365,3	470,4	280,7	384,4	336,3	420,3	290,4	278,5	241,2	153,0	305,7
aus XX V01 - X59, Y40 - Y86, Y88	i	5,5	5,7	-	5,8	5,8	5,9	5,8	5,7	17,5	11,6	11,9
	m	10,7	11,0	-	-	11,1	11,3	11,3	11,0	33,9	11,4	23,1
	w	-	-	-	12,0	-	-	-	-	-	11,8	-
dar. W75 - W84	i	5,5	5,7	-	-	5,8	5,9	-	-	11,7	-	5,9
	m	10,7	-	-	-	11,1	11,3	-	-	22,6	-	11,6
	w	-	11,8	-	-	-	-	-	-	-	-	-
aus XX X85 - Y09	i	11,1	-	11,8	28,8	-	-	-	11,3	11,7	11,6	11,9
	m	10,7	-	23,0	22,2	-	-	-	-	11,3	22,7	23,1
	w	11,4	-	-	36,0	-	-	-	23,2	12,1	-	-

Müttersterbefälle 2001 - 2011

Todesursachenklasse Pos.-Nr. der ICD-10	Müttersterbefälle										
	2001	2002	2003	2004	2005	2006	2007	2008	2009	2010	2011
XV Schwangerschaft, Geburt u. Wochen- bett (O00 - O99)	2	2	-	2	2	2	-	3	-	-	2
dar. Wochenbett (O85 - O92)	-	-	-	1	1	-	-	2	-	-	1
XIX Verletzungen, Ver- giftungen und Folgen äußerer Ursachen (S00 - T98)	-	-	-	-	-	-	-	-	-	-	-
Übrige	-	-	-	-	-	-	-	-	-	-	-
Insgesamt	2	2	-	2	2	2	-	3	-	-	2
Je 100 000 Lebend- geborene	11,1	11,4	-	11,5	11,7	11,8	-	17,0	-	-	11,9

Zur Kindersterblichkeit in Sachsen-Anhalt 2011

Im Jahr 2011 verstarben insgesamt 28 Kinder, davon 19 Jungen und 9 Mädchen, im Alter zwischen 1 bis unter 15 Jahren. Gegenüber dem Vorjahr waren damit 14 Kindersterbefälle weniger zu dokumentieren.

Die meisten Sterbefälle werden erfahrungsgemäß bei den Kindern in der Altersgruppe von 1 bis unter 5 Jahren verzeichnet, so auch im Jahr 2011.

Allein in dieser Altersgruppe verstarben insgesamt 14 Kinder bzw. 50 % der Kinder.

In den Jahren 1990 bis 2006 war eine Rückläufigkeit der Kindersterblichkeit zu verzeichnen, in den darauf folgenden Jahren jedoch eine leichte Zunahme zu beobachten, welche sich im aktuellen Berichtsjahr nicht fortgesetzt hat.

Kindersterbefälle nach Altersgruppen und Geschlecht

Altersgruppe von ... bis unter ... Jahren	Gestorbene Kinder 2011			Gestorbene Kinder 2010		
	insgesamt	männlich	weiblich	insgesamt	männlich	weiblich
1 - 5	14	8	6	18	10	8
5 - 10	6	5	1	9	4	5
10 - 15	8	6	2	15	8	7
Insgesamt	28	19	9	42	22	20

Kindersterblichkeit je 10 000 Kinder nach Altersgruppen und Geschlecht

Altersgruppe von ... bis unter ... Jahren	Sterblichkeit je 10 000 Kinder 2011			Sterblichkeit je 10 000 Kinder 2010		
	insgesamt	männlich	weiblich	insgesamt	männlich	weiblich
1 - 5	2,02	2,25	1,78	2,62	2,83	2,40
5 - 10	0,72	1,16	0,25	1,06	0,91	1,22
10 - 15	0,97	1,41	0,50	1,87	1,94	1,80
Insgesamt	1,19	1,56	0,79	1,80	1,83	1,77

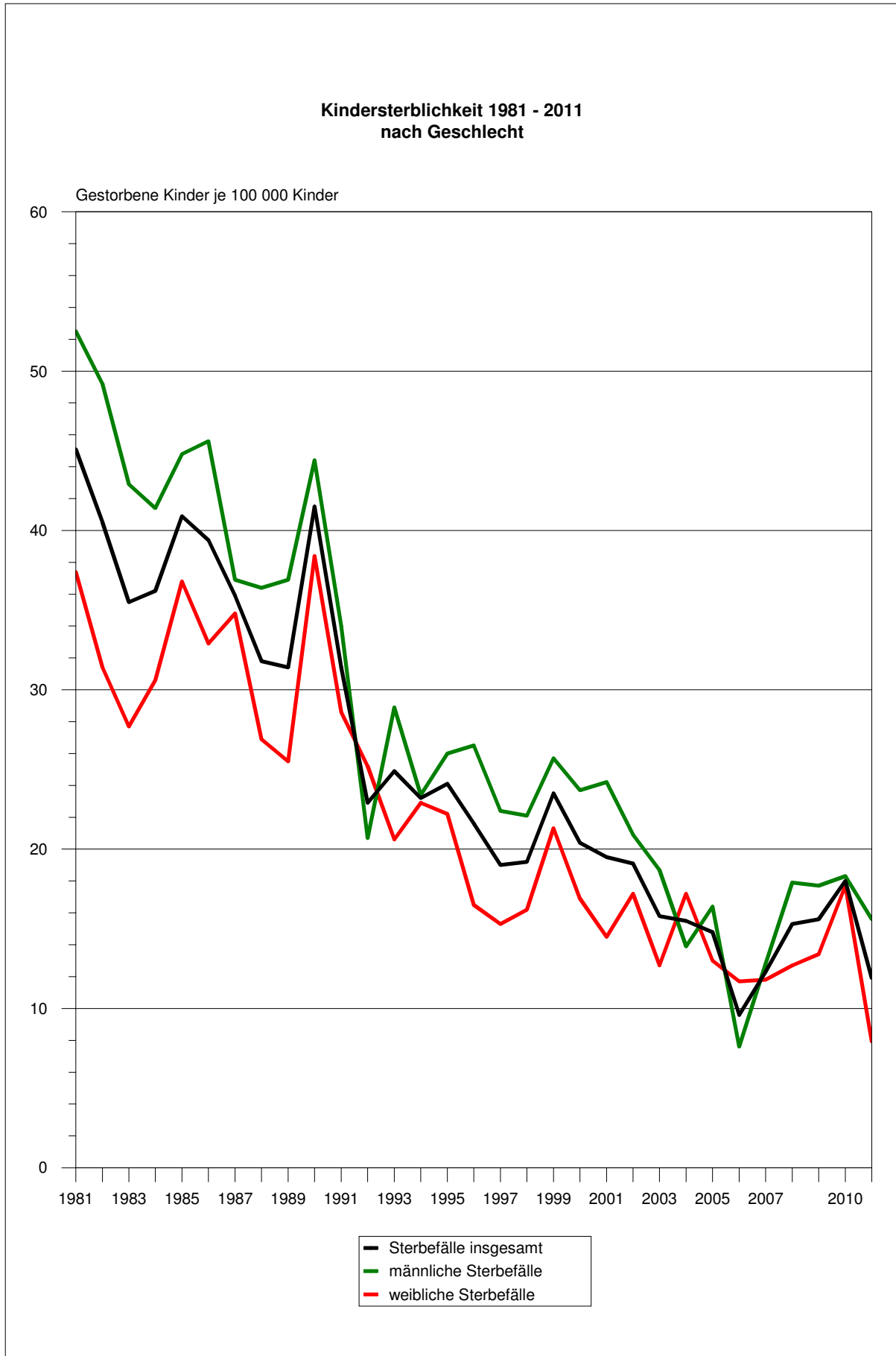

Kindersterbefälle 2001 - 2011 nach Altersgruppen und Geschlecht

Altersgruppe von ... bis unter ... Jahren	Geschl.	Gestorbene Kinder										
		2001	2002	2003	2004	2005	2006	2007	2008	2009	2010	2011
1 - 5	i	17	21	12	16	21	8	15	16	18	18	14
	m	13	9	6	5	12	3	9	10	10	10	8
	w	4	12	6	11	9	5	6	6	8	8	6
5 - 10	i	7	11	13	13	2	2	7	10	9	9	6
	m	3	8	6	8	1	-	3	6	6	4	5
	w	4	3	7	5	1	2	4	4	3	5	1
10 - 15	i	34	23	16	10	12	12	6	9	9	15	8
	m	21	14	13	5	7	6	3	5	5	8	6
	w	13	9	3	5	5	6	3	4	4	7	2
Insgesamt	i	58	55	41	39	35	22	28	35	36	42	28
	m	37	31	25	18	20	9	15	21	21	22	19
	w	21	24	16	21	15	13	13	14	15	20	9

Kindersterblichkeit je 100 000 Kinder 2001 - 2011 nach Altersgruppen und Geschlecht

Altersgruppe von ... bis unter ... Jahren	Geschl.	Gestorbene Kinder je 100 000 Kinder										
		2001	2002	2003	2004	2005	2006	2007	2008	2009	2010	2011
1 - 5	i	24,3	23,9	16,9	22,7	30,1	11,6	22,0	23,6	26,4	26,2	20,2
	m	36,0	19,8	16,3	13,7	33,4	8,5	25,7	28,6	28,5	28,3	22,5
	w	11,8	28,1	17,5	32,2	26,7	15,0	18,2	18,3	24,2	24,0	17,8
5 - 10	i	9,3	14,6	16,8	16,5	2,4	2,4	8,2	11,7	10,5	10,6	7,2
	m	7,7	20,6	15,1	19,7	2,4	-	6,8	13,5	13,6	9,1	11,6
	w	10,9	8,2	18,6	13,0	2,5	4,9	9,6	9,6	7,3	12,2	2,5
10 - 15	i	22,3	16,2	14,4	9,8	14,1	15,9	8,2	12,1	11,7	18,7	9,7
	m	26,8	19,2	22,7	9,5	15,9	15,5	7,9	13,1	12,7	19,4	14,1
	w	17,6	13,1	5,6	10,1	12,1	16,4	8,4	11,1	10,7	18,0	5,0
Insgesamt	i	19,5	19,1	15,8	15,5	14,8	9,6	12,3	15,3	15,6	18,0	11,9
	m	24,2	20,9	18,7	13,9	16,4	7,6	12,8	17,9	17,7	18,3	15,6
	w	14,5	17,2	12,7	17,2	13,0	11,7	11,8	12,7	13,4	17,7	7,9

Zu den Todesursachen bei den Kindern in Sachsen-Anhalt 2011

In diesem Berichtsjahr stellten die **Nichtnatürlichen Todesursachen** mit 42,9 % den Hauptanteil an den Todesursachen im Kindesalter. Im Vorjahr lag dieser Anteil noch bei 28,6 %. Im Wesentlichen waren hier Unfälle in der Häuslichkeit oder Verkehrsunfälle für den Tod im Kindesalter verantwortlich.

Mit 17,8 % folgten an zweiter Stelle die **Neubildungen**. Je 14,3 % entfielen auf die **Krankheiten des Nervensystems** und die **Krankheiten des Atmungssystems**. Durch **Angeborene Fehlbildungen** verstarben 7,1 % der Kinder.

Kindersterbefälle 2011 nach Todesursachen und Geschlecht

Todesursachenklasse Pos.-Nr. der ICD-10	Gestorbene Kinder						
	insgesamt			männlich		weiblich	
	absolut	je 100 000 der mittl. Bev.	in %	absolut	je 100 000 der mittl. Bev.	absolut	je 100 000 der mittl. Bev.
I Bestimmte infektiöse und parasitäre Krankheiten (A00 - B99)	-	-	-	-	-	-	-
II Neubildungen (C00 - D48)	5	2,1	17,8	4	3,3	1	0,9
dar. Bösartige Neubildung des Auges, Gehirns und sonstigen Teilen des Zentralnervensystems (C69 - C72)	1	0,4	3,6	1	0,8	-	-
Bösartige Neubildungen des lymphatischen, blutbildenden und verwandten Gewebes (C81 - C96)	1	0,4	3,6	-	-	1	0,9
IV Endokrine, Ernährungs- und Stoffwechselkrankheiten (E00 - E90)	-	-	-	-	-	-	-
VI Krankheiten des Nervensystems (G00 - G99)	4	1,7	14,3	3	2,5	1	0,9
dar. Episodische und paroxysmale Krankheiten des Nervensystems (G40 - G47)	3	1,3	10,7	2	1,6	1	0,9
IX Krankheiten des Kreislaufsystems (I00 - I99)	-	-	-	-	-	-	-
X Krankheiten des Atmungssystems (J00 - J99)	4	1,7	14,3	2	1,6	2	1,8
dar. Grippe und Pneumonie (J09 - J18)	3	1,3	10,7	1	0,8	2	1,8
XVII Angeborene Fehlbildungen (Q00 - Q99)	2	0,8	7,1	1	0,8	1	0,9
dar. Angeborene Fehlbildungen des Kreislaufsystems (Q20 - Q28)	-	-	-	-	-	-	-
XIX Verletzungen, Vergiftungen und andere Folgen äußerer Ursachen (S00 - T98)	12	5,1	42,9	8	6,6	4	3,5
Übrige	1	0,4	3,6	1	0,8	-	-
Insgesamt (A00 - T98)	28	11,9	100	19	15,6	9	7,9
dar. Unfälle (V01 - X59, Y40 - Y86, Y88)	11	4,7	39,3	7	5,8	4	3,5

Kindersterbefälle 2001 - 2011 nach Todesursachen und Geschlecht

Todesursachen- klasse Pos.-Nr. der ICD-10	Ge- schl.	Gestorbene Kinder										
		2001	2002	2003	2004	2005	2006	2007	2008	2009	2010	2011
I A00 - B99	i	2	6	1	1	1	-	-	-	-	1	-
	m	1	3	1	1	-	-	-	-	-	-	-
	w	1	3	-	-	1	-	-	-	-	1	-
II C00 - D48	i	8	11	6	6	3	4	3	12	3	6	5
	m	6	7	2	1	2	1	2	7	3	1	4
	w	2	4	4	5	1	3	1	5	-	5	1
dar. C81 - C96	i	4	4	2	3	1	-	1	3	-	2	1
	m	3	3	-	1	1	-	1	3	-	1	-
	w	1	1	2	2	-	-	-	-	-	1	1
IV E00 - E90	i	2	2	2	-	-	2	5	2	1	3	-
	m	1	-	1	-	-	1	4	1	1	2	-
	w	1	2	1	-	-	1	1	1	-	1	-
VI G00 - G99	i	2	5	-	9	9	4	4	4	5	6	4
	m	2	3	-	5	4	2	-	2	2	4	3
	w	-	2	-	4	5	2	4	2	3	2	1
IX I00 - I99	i	3	2	4	2	3	-	-	2	2	3	-
	m	2	-	2	1	2	-	-	1	1	3	-
	w	1	2	2	1	1	-	-	1	1	-	-
X J00 - J99	i	4	5	1	-	2	1	2	3	2	4	4
	m	4	5	1	-	-	1	1	2	-	2	2
	w	-	-	-	-	2	-	1	1	2	2	2
XVII Q00 - Q99	i	2	5	4	7	3	6	4	4	7	6	2
	m	2	1	1	1	1	1	4	3	6	3	1
	w	-	4	3	6	2	5	-	1	1	3	1
XIX S00 - T98	i	30	17	17	13	11	5	7	8	15	12	12
	m	16	11	14	8	9	3	4	5	7	7	8
	w	14	6	3	5	2	2	3	3	8	5	4
Insgesamt A00 - T98	i	58	55	41	39	35	22	28	35	36	42	28
	m	37	31	25	18	20	9	15	21	21	22	19
	w	21	24	16	21	15	13	13	14	15	20	9
aus XX V01 - X59, Y40 - Y86, Y88	i	27	12	13	10	10	3	7	7	13	10	11
	m	13	7	12	6	8	2	4	5	6	5	7
	w	14	5	1	4	2	1	3	2	7	5	4
dar. V01 - V99	i	13	7	5	4	5	2	4	2	3	6	3
	m	7	4	4	1	4	2	1	1	1	2	2
	w	6	3	1	3	1	-	3	1	2	4	1
W65 - W74	i	3	4	5	4	1	1	1	2	3	2	3
	m	2	3	5	4	1	-	1	2	1	1	2
	w	1	1	-	-	-	1	-	-	2	1	1
X00 - X09	i	4	-	1	1	-	-	2	1	4	1	-
	m	1	-	1	-	-	-	1	1	2	1	-
	w	3	-	-	1	-	-	1	-	2	-	-

Kindersterblichkeit je 100 000 Kinder 2001 - 2011 nach Todesursachen und Geschlecht

Todesursachen- klasse Pos.-Nr. der ICD-10	Geschl.	Gestorbene Kinder je 100 000 Kinder										
		2001	2002	2003	2004	2005	2006	2007	2008	2009	2010	2011
I A00 - B99	i	0,7	2,1	0,4	0,4	0,4	-	-	-	-	0,4	-
	m	0,7	2,0	0,7	0,8	-	-	-	-	-	-	-
	w	0,7	2,2	-	-	0,8	-	-	-	-	0,9	-
II C00 - D48	i	2,7	3,8	2,3	2,4	1,3	1,7	1,3	5,3	1,3	2,6	2,1
	m	3,9	4,7	1,5	0,8	1,6	0,8	1,7	6,0	2,5	0,8	3,3
	w	1,4	2,9	3,2	4,1	0,9	2,7	0,9	4,5	-	4,4	0,9
dar. C81 - C96	i	1,3	1,4	0,8	1,2	0,4	-	0,4	1,3	-	0,9	0,4
	m	2,0	2,0	-	0,4	0,8	-	0,9	2,6	-	0,8	-
	w	0,7	0,7	1,6	1,6	-	-	-	-	-	0,9	0,9
IV E00 - E90	i	0,7	0,7	0,8	-	-	0,9	2,2	0,9	0,4	1,3	-
	m	0,7	-	0,7	-	-	0,8	3,4	0,9	0,8	1,7	-
	w	0,7	1,4	0,8	-	-	0,9	0,9	0,9	-	0,9	-
VI G00 - G99	i	0,7	1,7	-	3,6	3,8	1,7	1,8	1,8	2,2	2,6	1,7
	m	1,3	2,0	-	2,0	1,7	1,7	-	1,7	1,7	3,3	2,5
	w	-	1,4	-	3,3	4,3	1,8	3,6	1,8	2,7	1,8	0,9
IX I00 - I99	i	1,0	0,7	1,5	0,8	1,3	-	-	0,9	0,9	1,3	-
	m	1,3	-	1,5	0,8	1,6	-	-	0,9	0,8	2,5	-
	w	0,7	1,4	1,6	0,8	0,9	-	-	0,9	0,9	-	-
X J00 - J99	i	1,3	1,7	0,4	-	0,8	0,4	0,9	1,3	0,9	1,7	1,7
	m	2,6	3,4	0,7	-	-	0,8	0,9	1,7	-	1,7	1,6
	w	-	-	-	-	1,7	-	0,9	0,9	1,8	1,8	1,8
XVII Q00 - Q99	i	0,7	1,7	1,5	2,8	2,8	2,6	1,8	1,8	3,0	2,6	0,8
	m	1,3	0,7	0,7	0,7	0,8	0,8	3,4	2,6	5,0	2,5	0,8
	w	-	2,9	2,4	4,9	1,7	4,5	-	0,9	0,9	2,7	0,9
XIX S00 - T98	i	10,1	5,9	6,5	5,2	4,6	2,2	3,1	3,5	6,5	5,1	5,1
	m	10,4	7,4	10,5	6,2	7,4	2,5	3,4	4,3	5,9	5,8	6,6
	w	9,7	4,3	2,4	4,1	1,7	1,8	2,7	2,7	7,2	4,4	3,5
Insgesamt A00 - T98	i	19,5	19,1	15,8	15,5	14,8	9,6	12,3	15,3	15,6	18,0	11,9
	m	24,2	20,9	18,7	13,9	16,4	7,6	12,8	17,9	17,7	18,3	15,6
	w	14,5	17,2	12,7	17,2	13,0	11,7	11,8	12,7	13,4	17,7	7,9
aus XX V01 - X59, Y40 - Y86, Y88	i	9,1	4,2	5,0	4,0	4,2	1,3	3,1	3,1	5,6	4,3	4,7
	m	8,5	4,7	9,0	4,6	6,5	1,7	3,4	4,3	5,0	4,2	5,8
	w	9,7	3,6	0,8	3,3	1,7	0,9	2,7	1,8	6,3	4,4	3,5
dar. V01 - V99	i	4,4	2,4	1,9	1,6	2,1	0,9	1,8	0,9	1,3	2,6	1,3
	m	4,6	2,7	3,0	0,8	3,3	1,7	0,9	0,9	0,8	1,7	1,6
	w	4,2	2,2	0,8	2,5	0,9	-	2,7	0,9	1,8	3,5	0,9
W65 - W74	i	1,0	1,4	1,9	1,6	0,4	0,4	0,4	0,9	1,3	0,9	1,3
	m	1,3	2,0	3,7	3,1	0,8	-	0,9	1,7	0,8	0,8	1,6
	w	0,7	0,7	-	-	-	0,9	-	-	1,8	0,9	0,9
X00 - X09	i	1,3	-	0,4	0,4	-	-	0,9	0,4	1,7	0,4	-
	m	0,7	-	0,7	-	-	-	0,9	0,9	1,7	0,8	-
	w	2,1	-	-	0,8	-	-	0,9	-	1,8	-	-

Veröffentlichungen ¹⁾ im Statistischen Landesamt Sachsen-Anhalt

Im Monat August 2012 erschienen:

Bestell-Nr.	Kennziffer/ Periodizität	Titel	Preis (in EUR)
1 Z 0 03	Z	Statistisches Monatsheft 8/12	5,50
3 A 1 02	A I, A II, A III - hj-2/11	Bevölkerung der Gemeinden; Natürliche Bevölkerungsbewegungen, Wanderungen Stand: 31.12.2011 (auf Basis der Bevölkerungsfortschreibung vom 03.10.1990)	4,50
3 A 1 13	A I, AVI - j/11	Ergebnisse des Mikrozensus - Haushalt und Familie - 2011	5,00
3 A 6 03	A VI - j/11	Erwerbstätige am Arbeitsort und Arbeitsvolumen nach Wirtschaftszweigen 1991 - 2011; I/2008 - I/2011 - Stand: August 2011/Februar/Mai 2012 -	6,50
3 B 2 01	B II - j/11	Berufsbildende Schulen und Schulen für Berufe im Gesundheitswesen Schuljahr 2011/12	12,00
3 B 3 03	B III - j/11	Akademische, staatliche und kirchliche Abschlussprüfungen - Prüfungsjahr 2011 -	6,50
3 B 3 04	B III - j/11	Personal an Hochschulen - Stand: 01.12.2011 -	4,00
3 C 1 01	C I - j/12	Bodennutzung der landwirtschaftlichen Betriebe Stand: Mai 2012 - Vorläufige Ergebnisse -	1,50
3 C 3 01	C III - j/12	Viehbestände - Rinder und Schweine – Stand: Mai 2012 - Vorläufige Ergebnisse -	1,50
3 C 3 05	C III - m-6/12	Schlachtungen und Geflügel - Juni 2012 -	1,50
3 E 1 03	E I - j/11	Beschäftigte, Umsatz, Produktion im Verarbeitenden Gewerbe sowie im Bergbau und der Gewinnung von Steinen und Erden - Jahr 2011 -	10,50
3 E 1 09	E I - vj-1/12	Produktion ausgewählter Erzeugnisse im Verarbeitenden Gewerbe sowie im Bergbau und der Gewinnung von Steinen und Erden - I. Quartal 2012	2,50
3 E 2 01	E II - m-5/12	Umsatz, Tätige Personen, Auftragseingang und Auftragsbestand im Baugewerbe Mai 2012	2,50
3 E 5 02	E V - j/09	Handwerkszählung - Jahr 2009 -	5,00
3 F 1 02	F I, F II - j/11	Baufertigstellungen, Bauabgang und Wohnungsbestand im Wohn- und Nichtwohnbau - Jahr 2011 -	4,00
3 G 4 01	G IV - m-4/12	Gäste und Übernachtungen im Reiseverkehr, Beherbergungskapazität - April 2012, Januar bis April 2012; Winterhalbjahr 2011/12 - Vorläufige Ergebnisse -	7,00
3 H 1 01	H I - m-4/12	Straßenverkehrsunfälle - April 2012 - Vorläufige Ergebnisse	6,00
3 H 1 01	H I - m-5/12	Straßenverkehrsunfälle - Mai 2012 - Vorläufige Ergebnisse	6,00
3 H 1 05	H I - vj-1/12	Fahrgäste und Beförderungsleistungen im Schienennahverkehr und im gewerblichen Omnibusverkehr - I. Quartal 2012 -	1,50
3 H 2 01	H II - m-3/12	Binnenschifffahrt - März 2012 -	4,00
3 L 4 01	L IV - j/10	Die Umsätze und ihre Besteuerung - Ergebnisse 2010 -	15,00
3 L 4 05	L IV - 3j/07	Gewerbsteuerpflichtige, Besteuerungsgrundlagen und Steuermessbeträge Jahr 2007 - Ergebnisse der Gewerbesteuerstatistik -	4,50
3 P 1 01	P I - j/11	Bruttoinlandsprodukt und Bruttowertschöpfung nach Wirtschaftsbereichen 2008 - 2011 - Stand: Juli 2012 - Revidierte Ergebnisse nach Revision 2011	3,00
3 Q 2 01	Q II - j/10	Abfallwirtschaft - Jahr 2010 -	9,50

1) Veröffentlichung als PDF-Datei kostenfrei erhältlich - bei Bestellung bitte die erste Stelle der Bestellnummer durch eine „6“ ersetzen