



Statistischer Bericht



Konjunkturbericht für den Freistaat Sachsen

Jahr 2022

Z I 1 – j/22

Zeichenerklärung

- Nichts vorhanden (genau Null)
- 0 weniger als die Hälfte von 1 in der letzten besetzten Stelle, jedoch mehr als nichts
- ... Angabe fällt später an
- / Zahlenwert nicht sicher genug
- . Zahlenwert unbekannt oder geheim zu halten
- x Tabellenfach gesperrt, weil Aussage nicht sinnvoll
- () Aussagewert ist eingeschränkt
- p vorläufige Zahl
- r berichtigte Zahl
- s geschätzte Zahl

Allen Rechnungen liegen die ungerundeten Werte zugrunde. In einzelnen Fällen können bei der Summenbildung geringe Abweichungen entstehen, die in Abbildungen und Tabellen auf ab- bzw. aufgerundete Einzelangaben zurückzuführen sind.

Herausgeber, Redaktion, Gestaltung, Satz
Statistisches Landesamt des Freistaates Sachsen
Macherstraße 63, 01917 Kamenz
Telefon +49 3578 33-1913
Telefax +49 3578 33-1921
E-Mail info@statistik.sachsen.de

Druck
Diese Veröffentlichung steht ausschließlich in elektronischer Form bereit.

Redaktionsschluss
April 2023

Bezug
Download im Internet kostenfrei unter
www.statistik.sachsen.de

Erscheinungsfolge
jährlich

Verteilerhinweis
Diese Informationsschrift wird von der Sächsischen Staatsregierung im Rahmen ihrer verfassungsmäßigen Verpflichtung zur Information der Öffentlichkeit herausgegeben. Sie darf weder von Parteien noch von deren Kandidaten oder Helfern im Zeitraum von sechs Monaten vor einer Wahl zum Zwecke der Wahlwerbung verwendet werden. Dies gilt für alle Wahlen.
Missbräuchlich ist insbesondere die Verteilung auf Wahlveranstaltungen, an Informationsständen der Parteien sowie das Einlegen, Aufdrucken oder Aufkleben parteipolitischer Informationen oder Werbemittel. Untersagt ist auch die Weitergabe an Dritte zur Verwendung bei der Wahlwerbung.
Auch ohne zeitlichen Bezug zu einer bevorstehenden Wahl darf die vorliegende Druckschrift nicht so verwendet werden, dass dies als Parteinahme des Herausgebers zu Gunsten einzelner politischer Gruppen verstanden werden könnte.
Diese Beschränkungen gelten unabhängig vom Vertriebsweg, also unabhängig davon, auf welchem Wege und in welcher Anzahl diese Informationsschrift dem Empfänger zugegangen ist. Erlaubt ist jedoch den Parteien, diese Informationsschrift zur Unterrichtung ihrer Mitglieder zu verwenden.

Copyright
Statistisches Landesamt des Freistaates Sachsen, Kamenz 2023
Vervielfältigung und Verbreitung, auch auszugsweise, mit Quellenangabe gestattet.

Statistischer Bericht Z I 1 - j/22
Konjunkturbericht für den Freistaat Sachsen
Jahr 2022

[Titel](#)
[Impressum](#)

Inhalt

[Vorbemerkungen](#)
[Erläuterungen und Definitionen](#)

Tabellen

1. Verarbeitendes Gewerbe einschließlich Bergbau und Gewinnung von Steinen und Erden (Industrie) ab 2015
 - 1.1 [Auftragseingang im Verarbeitenden Gewerbe \(Volumenindex\) nach Absatzrichtung, Hauptgruppen sowie ausgewählten Wirtschaftszweigen](#)
 - 1.2.1 [Gesamtumsatz in der Industrie \(Volumenindex\) nach Absatzrichtung, Hauptgruppen sowie ausgewählten Wirtschaftszweigen](#)
 - 1.2.2 [Gesamtumsatz und Exportquote in der Industrie nach Absatzrichtung, Hauptgruppen sowie ausgewählten Wirtschaftszweigen](#)
 - 1.3 [Geleistete Arbeitsstunden in der Industrie nach Hauptgruppen sowie ausgewählten Wirtschaftszweigen](#)
 - 1.4 [Tätige Personen in der Industrie nach Hauptgruppen sowie ausgewählten Wirtschaftszweigen](#)
 - 1.5 [Vergleich zu Deutschland - Auftragseingang im Verarbeitenden Gewerbe \(Volumenindex\) sowie Gesamtumsatz \(absolut und Volumenindex\), Exportquote, geleistete Arbeitsstunden und tätige Personen in der Industrie](#)
2. Baugewerbe ab 2015
 - 2.1 [Baugenehmigungen für Wohn- und Nichtwohngebäude](#)
 - 2.2 [Auftragseingang im Bauhauptgewerbe \(Wertindex\) nach Bauarten sowie Auftraggebern](#)
 - 2.3 [Umsatz im Bauhauptgewerbe nach Bauarten sowie Auftraggebern](#)
 - 2.4 [Geleistete Arbeitsstunden im Bauhauptgewerbe nach Bauarten sowie Auftraggebern](#)
 - 2.5 [Tätige Personen im Bauhauptgewerbe](#)
 - 2.6 [Vergleich zu Deutschland - Auftragseingang \(Wertindex\), Gesamtumsatz, geleistete Arbeitsstunden und tätige Personen im Bauhauptgewerbe](#)
 - 2.7 [Umsatz im Ausbaugewerbe nach ausgewählten Wirtschaftszweigen](#)
 - 2.8 [Geleistete Arbeitsstunden im Ausbaugewerbe nach ausgewählten Wirtschaftszweigen](#)
 - 2.9 [Tätige Personen im Ausbaugewerbe nach ausgewählten Wirtschaftszweigen](#)
 - 2.10 [Vergleich zu Deutschland - Gesamtumsatz, geleistete Arbeitsstunden und tätige Personen im Ausbaugewerbe](#)
3. Binnenhandel und Gastgewerbe ab 2015
 - 3.1 [Umsatz im Kraftfahrzeughandel, Großhandel, Einzelhandel und Gastgewerbe](#)
 - 3.2 [Beschäftigte im Kraftfahrzeughandel, Großhandel, Einzelhandel und Gastgewerbe](#)
 - 3.3 [Vergleich zu Deutschland - Umsatz und Beschäftigte im Kraftfahrzeughandel, Großhandel, Einzelhandel und Gastgewerbe](#)
4. Tourismus ab 2015
 - 4.1 [Ankünfte, Übernachtungen, durchschnittliche Aufenthaltsdauer in Beherbergungseinrichtungen nach Herkunft der Gäste](#)
 - 4.2 [Vergleich zu Deutschland - Ankünfte, Übernachtungen, durchschnittliche Aufenthaltsdauer in Beherbergungseinrichtungen](#)
5. Außenhandel ab 2015
 - 5.1 [Export \(Spezialhandel\) nach ausgewählten Ländern sowie Warengruppen](#)
 - 5.2 [Import \(Generalhandel\) nach ausgewählten Ländern sowie Warengruppen](#)
 - 5.3 [Vergleich zu Deutschland - Export \(Spezialhandel\) und Import \(Generalhandel\) insgesamt und mit EU-Ländern](#)
6. Weitere (unternehmensnahe) Dienstleistungsbereiche ab 2021
 - 6.1 [Umsatz in den Bereichen Verkehr und Lagerei, Information und Kommunikation, Grundstücks- und Wohnungswesen, Erbringung von freiberuflichen, wissenschaftlichen und technischen DL sowie Erbringung von sonstigen wirtschaftlichen DL](#)
 - 6.2 [Beschäftigte in den Bereichen Verkehr und Lagerei, Information und Kommunikation, Grundstücks- und Wohnungswesen, Erbringung von freiberuflichen, wissenschaftlichen und technischen DL sowie Erbringung von sonstigen wirtschaftlichen DL](#)
 - 6.3 [Vergleich zu Deutschland - Umsatz und Beschäftigte in den weiteren Dienstleistungsbereichen zusammen](#)
7. Gewerbeanzeigen und Unternehmensinsolvenzen ab 2015
 - 7.1 [Gewerbebeanmeldungen nach ausgewählten Wirtschaftszweigen](#)
 - 7.2 [Gewerbeabmeldungen nach ausgewählten Wirtschaftszweigen](#)
 - 7.3 [Unternehmensinsolvenzverfahren nach ausgewählten Wirtschaftszweigen und voraussichtliche Forderungen insgesamt](#)
 - 7.4 [Vergleich zu Deutschland - Gewerbebeanmeldungen, Gewerbeabmeldungen und Unternehmensinsolvenzverfahren](#)

- 8. [Arbeitsmarkt ab 2015](#)
 - 8.1 [Gemeldete Arbeitsstellen und Kurzarbeiter](#)
 - 8.2 [Arbeitslose und Arbeitslosenquote nach Geschlecht sowie ausgewählten Altersgruppen](#)
 - 8.3 [Vergleich zu Deutschland - Gemeldete Arbeitsstellen, Kurzarbeiter, Arbeitslose und Arbeitslosenquote](#)

- 9. [Preise ab 2015](#)
 - 9.1 [Verbraucherpreisindex und Jahresteuerrate nach ausgewählten Hauptgruppen und Sonderindizes](#)
 - 9.2 [Vergleich zu Deutschland - Verbraucherpreisindex und Jahresteuerrate](#)
 - 9.3 [Baupreisindex für Bauleistungen im Neubau von Gebäuden, im Ingenieurbau und für Instandhaltung von Wohngebäuden](#)
 - 9.4 [Vergleich zu Deutschland - Baupreisindex für Bauleistungen im Neubau von Gebäuden, im Ingenieurbau und für Instandhaltung von Wohngebäuden](#)
 - 9.5 [Erzeugerpreisindex gewerblicher Produkte \(Inlandsabsatz\) für Deutschland nach ausgewählten Güterabteilungen](#)
 - 9.6 [Erzeugerpreisindex für Dienstleistungen für Deutschland nach Wirtschaftsabschnitten](#)
 - 9.7 [Außenhandelspreisindex für den Export und Import für Deutschland](#)

- 10. [Erwerbstätigkeit ab 2015](#)
 - 10.1 [Erwerbstätige am Arbeitsort nach Wirtschaftsbereichen](#)
 - 10.2 [Vergleich zu Deutschland - Erwerbstätige am Arbeitsort](#)

Abbildungen

- 1.1 [Auftragseingang \(Volumenindex\) und Gesamtumsatz sowie geleistete Arbeitsstunden und tätige Personen in der Industrie von Januar 2015 bis Dezember 2022](#)
- 2.1 [Auftragseingang \(Wertindex\) und Gesamtumsatz sowie geleistete Arbeitsstunden und tätige Personen im Bauhauptgewerbe von Januar 2015 bis Dezember 2022](#)
- 2.2 [Gesamtumsatz und tätige Personen im Ausbaugewerbe vom 1. Quartal 2015 bis zum 4. Quartal 2022](#)
- 3.1 [Umsatz und Beschäftigte im Kraftfahrzeughandel und Großhandel von Januar 2015 bis Dezember 2022](#)
- 3.2 [Umsatz und Beschäftigte im Einzelhandel und Gastgewerbe von Januar 2015 bis Dezember 2022](#)
- 4.1 [Ankünfte und Übernachtungen sowie durchschnittliche Aufenthaltsdauer in Beherbergungseinrichtungen von Januar 2015 bis Dezember 2022](#)
- 5.1 [Export \(Spezialhandel\) und Import \(Generalhandel\) insgesamt und mit EU-Ländern von Januar 2015 bis Dezember 2022](#)
- 6.1 [Umsatz und Beschäftigte in den weiteren Dienstleistungsbereichen zusammen von Januar 2021 bis Dezember 2022](#)
- 7.1 [Gewerbeanmeldungen und Gewerbeabmeldungen von Januar 2015 bis Dezember 2022](#)
- 7.2 [Insolvenzverfahren und voraussichtliche Forderungen nach Art des Schuldners von Januar 2015 bis Dezember 2022](#)
- 8.1 [Kurzarbeiter und Beschäftigungsäquivalent von Januar 2015 bis September 2022](#)
- 8.2 [Arbeitslose und Arbeitslosenquote von Januar 2015 bis Dezember 2022](#)
- 9.1 [Verbraucherpreisindex und Jahresteuerrate nach ausgewählten Teilindizes von Januar 2015 bis Dezember 2022](#)
- 9.2 [Baupreisindex für Bauleistungen im Neubau von Gebäuden, im Ingenieurbau und für Instandhaltung von Wohngebäuden vom 1. Quartal 2015 bis zum 4. Quartal 2022](#)
- 10.1 [Erwerbstätige am Arbeitsort nach Wirtschaftsbereichen vom 1. Quartal 2015 bis zum 4. Quartal 2022](#)

Vorbemerkungen

Hinweis: Öffnen Sie die Datei durch Doppelklick auf das Symbol. Falls Ihr Betriebssystem das Öffnen der nachfolgend eingebetteten PDF-Datei nicht unterstützt, ist dieser Inhalt in der zur Langzeitarchivierung erstellten PDF-Datei des gesamten Statistischen Berichts enthalten. Diese ist in der gemeinsamen Publikationsdatenbank (Statistische Bibliothek) des Bundes und der Länder abgelegt.



Schematische Darstellung zur Pfeilspezifikation auf Basis der Trend-Konjunktur-Komponente (im gesamten Bericht einheitlich):

		Veränderung der Trend-Konjunktur-Komponente (TKK) gegenüber dem Vorquartal/Vormonat (kurzfristige Entwicklung)	
		größer 0%	kleiner/gleich 0%
Veränderung der Trend-Konjunktur-Komponente (TKK) gegenüber dem Vorjahresquartal/Vorjahresmonat (langfristige Entwicklung)	größer/gleich 0,5%	↑	↗
	kleiner 0,5% aber größer 0%	↗	↘
	gleich 0%	→	→
	größer -0,5% aber kleiner 0%	↘	↗
	kleiner/gleich -0,5%	↓	↙

Pfeilrichtung entsprechend der Veränderungsrate der Trend-Konjunktur-Komponente im Vorjahresvergleich gemäß Berliner Verfahren (BV4.1) zum aktuellen Berichtsstand:

- ↑ anhaltend aufwärtsgerichtet (Veränderungsrate im Vorjahresvergleich positiv, im Vormonats-/Vorquartalsvergleich ebenfalls positiv)
- ↗ tendenziell aufwärtsgerichtet (Veränderungsrate im Vorjahresvergleich positiv, im Vormonats-/Vorquartalsvergleich jedoch negativ)
- stagnierend (Veränderungsrate im Vorjahresvergleich weder positiv noch negativ bei exakt 0 Prozent)
- ↘ tendenziell abwärtsgerichtet (Veränderungsrate im Vorjahresvergleich negativ, im Vormonats-/Vorquartalsvergleich jedoch positiv)
- ↓ anhaltend abwärtsgerichtet (Veränderungsrate im Vorjahresvergleich negativ, im Vormonats-/Vorquartalsvergleich ebenfalls negativ)

Pfeilfarbe **grün**: günstige Entwicklung (Veränderung im Vorjahresvergleich größer/gleich 0,5 Prozent bzw. kleiner/gleich -0,5 Prozent)
 Pfeilfarbe **gelb**: indifferente Entwicklung (Veränderung im Vorjahresvergleich zwischen 0,5 Prozent und -0,5 Prozent)
 Pfeilfarbe **rot**: ungünstige Entwicklung (Veränderung im Vorjahresvergleich größer/gleich 0,5 Prozent bzw. kleiner/gleich -0,5 Prozent)

[Inhalt](#)

Erläuterungen und Definitionen

Methodische Erläuterungen und Merkmalsdefinitionen zu den einzelnen Themenbereichen finden Sie im Internet unter den folgenden Hyperlinks (Abrufstand: 31. März 2023):

Konjunkturindikatoren und Zeitreihenanalyse

<https://www.statistik.sachsen.de/html/konjunktur-aktuell.html>

Erwerbstätigenrechnung (ETR)

<https://www.statistik.sachsen.de/html/erwerbstaetige.html>

<http://www.statistikportal.de/de/etr/definitionen-und-methoden>

Verarbeitendes Gewerbe einschließlich Bergbau und Gewinnung von Steinen und Erden (Industrie)

<https://www.statistik.sachsen.de/html/industrie-bergbau-verarbeitendes-gewerbe.html>

Bautätigkeit

<https://www.statistik.sachsen.de/html/bautaetigkeit.html>

Baugewerbe

<https://www.statistik.sachsen.de/html/bauhauptgewerbe.html>

<https://www.statistik.sachsen.de/html/ausbaugewerbe.html>

Binnenhandel und Gastgewerbe

<https://www.statistik.sachsen.de/html/binnenhandel.html>

<https://www.statistik.sachsen.de/html/gastgewerbe.html>

Tourismus

<https://www.statistik.sachsen.de/html/beherbergung.html>

Außenhandel

<https://www.statistik.sachsen.de/html/aussenhandel.html>

Weitere (unternehmensnahe) Dienstleistungsbereiche

<https://www.statistik.sachsen.de/html/dienstleistungen.html>

Gewerbeanzeigen und Insolvenzen

<https://www.statistik.sachsen.de/html/gewerbeanzeigen.html>

<https://www.statistik.sachsen.de/html/insolvenzen.html>

Arbeitsmarkt

<https://www.statistik.sachsen.de/html/arbeitsmarkt.html>

<https://statistik.arbeitsagentur.de/DE/Navigation/Grundlagen/Methodik-Qualitaet/Methodenberichte/Methodenberichte-Nav.html>

<https://statistik.arbeitsagentur.de/Navigation/Statistik/Grundlagen/Methodik-Qualitaet/Methodische-Hinweise/Meth-Hinweise-Nav.html>

<https://statistik.arbeitsagentur.de/DE/Navigation/Grundlagen/Definitionen/Definitionen-Nav.html>

Preise

<https://www.statistik.sachsen.de/html/verbraucherpreise.html>

<https://www.statistik.sachsen.de/html/baupreise.html>

<https://www.destatis.de/DE/Themen/Wirtschaft/Preise/Glossar/erzeugerpreisindex.html>

<https://www.destatis.de/DE/Themen/Wirtschaft/Preise/Glossar/erzeugerpreisindizes-dienstleistungen.html>

<https://www.destatis.de/DE/Themen/Wirtschaft/Preise/Methoden/erlaeuterungen-aussenhandelspreise.html>

1.1 Auftragseingang im Verarbeitenden Gewerbe (Volumenindex) nach Absatzrichtung, Hauptgruppen sowie ausgewählten Wirtschaftszweigen

Dezember 2022

Zeitraum	Auftragseingangindex insgesamt			Davon nach Absatzrichtung					
	2015 = 100	Veränderung zum Vorjahreszeitraum in %		2015 = 100	Inland		2015 = 100	Ausland	
		Originalwert	TKK ²⁾		Originalwert	TKK ²⁾		Originalwert	TKK ²⁾
2015	100	.	.	100	.	.	100	.	.
2016	100,1	0,1	-0,2 ↓	100,2	0,2	0,7 ↑	100,0	-	-1,1 ↓
2017	105,6	5,5	5,8 ↑	106,2	6,0	5,3 ↑	105,0	5,0	6,3 ↑
2018	106,6	0,9	0,6 ↗	107,8	1,5	1,7 ↑	105,2	0,2	-0,8 ↓
2019	99,7	-6,5	-6,1 ↓	100,3	-7,0	-5,7 ↓	99,0	-5,9	-6,7 ↓
2020	96,7	-3,0	1,0 ↑	101,2	0,9	2,8 ↑	91,6	-7,5	-0,9 ↓
2021	125,0	29,3	22,0 ↑	119,8	18,4	13,3 ↑	131,0	43,0	30,7 ↑
1. Quartal	125,6	31,9	27,5 ↑	124,0	21,6	17,8 ↑	127,3	45,8	40,9 ↑
2. Quartal	129,1	70,8	30,4 ↑	120,4	40,7	18,5 ↑	139,1	117,3	45,0 ↑
3. Quartal	114,8	11,2	22,1 ↑	114,7	8,6	13,3 ↗	115,0	14,5	30,1 ↗
4. Quartal	130,4	15,5	10,0 ↗	119,9	7,6	4,6 ↗	142,6	24,3	11,9 ↗
Januar	117,5	19,4	24,4 ↑	117,6	8,2	16,3 ↑	117,3	35,8	36,0 ↑
Februar	120,4	17,2	27,9 ↑	116,6	8,2	18,0 ↑	124,7	28,8	41,6 ↑
März	138,9	64,4	30,1 ↑	137,9	53,9	19,1 ↑	140,0	78,1	45,2 ↑
April	122,9	121,8	31,3 ↑	115,7	77,2	19,5 ↑	131,2	198,9	46,6 ↑
Mai	122,2	72,6	30,9 ↑	117,0	49,4	18,7 ↑	128,3	106,6	45,8 ↑
Juni	142,1	41,4	29,1 ↑	128,5	13,6	17,5 ↑	157,7	83,6	42,5 ↑
Juli	117,5	15,5	25,9 ↗	125,9	7,8	15,5 ↗	107,9	28,1	36,6 ↗
August	111,1	12,3	22,3 ↗	103,7	13,7	13,5 ↗	119,7	11,0	30,2 ↗
September	115,8	6,2	18,4 ↗	114,4	5,1	10,9 ↗	117,5	7,7	24,1 ↗
Oktober	139,8	15,2	14,1 ↗	133,4	10,2	7,9 ↗	147,2	20,8	18,0 ↗
November	114,3	1,2	10,0 ↗	113,4	2,5	4,6 ↗	115,4	-0,1	11,9 ↗
Dezember	137,2	31,3	6,0 ↗	113,0	10,1	1,5 ↗	165,2	54,8	6,4 ↗
2022	118,4	-5,3	-4,2 ↓	114,9	-4,1	-3,6 ↓	122,4	-6,6	-4,0 ↓
1. Quartal	122,4	-2,5	-0,7 ↓	120,0	-3,2	-3,4 ↓	125,3	-1,6	-2,2 ↓
2. Quartal	117,2	-9,2	-6,4 ↓	112,7	-6,4	-6,9 ↓	122,5	-11,9	-8,2 ↓
3. Quartal	110,2	-4,0	-6,4 ↓	106,8	-6,9	-5,1 ↓	114,1	-0,8	-6,1 ↓
4. Quartal	123,7	-5,1	-3,3 ↓	120,2	0,3	0,9 ↑	127,7	-10,4	0,7 ↑
Januar	129,6	10,3	2,2 ↗	125,1	6,4	-1,3 ↓	134,9	15,0	1,3 ↗
Februar	105,5	-12,4	-0,9 ↓	109,6	-6,0	-3,6 ↓	100,8	-19,2	-2,5 ↓
März	132,2	-4,8	-3,3 ↓	125,2	-9,2	-5,2 ↓	140,2	0,1	-5,4 ↓
April	115,1	-6,3	-5,3 ↓	110,8	-4,2	-6,4 ↓	120,1	-8,5	-7,3 ↓
Mai	117,9	-3,5	-6,5 ↓	111,2	-5,0	-7,0 ↓	125,7	-2,0	-8,5 ↓
Juni	118,7	-16,5	-7,3 ↓	116,0	-9,7	-7,3 ↓	121,8	-22,8	-8,9 ↓
Juli	105,5	-10,2	-7,0 ↓	106,6	-15,3	-6,5 ↓	104,2	-3,4	-7,9 ↓
August	111,8	0,6	-6,5 ↓	105,2	1,4	-5,2 ↓	119,3	-0,3	-6,2 ↓
September	113,3	-2,2	-5,8 ↓	108,6	-5,1	-3,5 ↓	118,7	1,0	-4,2 ↓
Oktober	127,7	-8,7	-4,8 ↓	125,9	-5,6	-1,4 ↓	129,9	-11,8	-2,0 ↓
November	115,3	0,9	-3,4 ↓	115,7	2,0	0,9 ↑	114,9	-0,4	0,6 ↑
Dezember	128,0	-6,7	-1,6 ↓	119,0	5,3	3,4 ↑	138,4	-16,2	3,6 ↑
Januar-Dezember	118,4	-5,3	-4,2 ↓	114,9	-4,1	-3,6 ↓	122,4	-6,6	-4,0 ↓

Betriebe mit 50 und mehr tätigen Personen im Verarbeitenden Gewerbe (ohne die Wirtschaftszweige 10, 11, 12, 15, 16, 18, 19, 22, 23, 31, 32 und 33 gemäß Klassifikation der Wirtschaftszweige, Ausgabe 2008 (WZ 2008)).

Die Jahres-/Quartalswerte (2015 = 100) entsprechen dem (arithmetischen) Mittel der Monatswerte.

1) Herstellung von Datenverarbeitungsgeräten, elektronischen und optischen Erzeugnissen.

2) Trend-Konjunktur-Komponente mit Extremwert-, Saison- und (arbeitstäglicher) Kalenderbereinigung gemäß dem Berliner Verfahren (BV4.1); zur Pfeilspezifikation siehe "Vorbemerkungen".

Davon nach Hauptgruppen									
Vorleistungsgüter und Energie			Investitionsgüter				Gebrauchs- und Verbrauchsgüter		
2015 = 100	Veränderung zum Vorjahreszeitraum in %		2015 = 100	Veränderung zum Vorjahreszeitraum in %		2015 = 100	Veränderung zum Vorjahreszeitraum in %		
	Originalwert	TKK ²⁾		Originalwert	TKK ²⁾		Originalwert	TKK ²⁾	
100	.	.	100	.	.	100	.	.	
102,5	2,5	4,8	98,1	-1,9	-2,3	114,0	14,0	10,9	
109,5	6,8	7,3	103,5	5,5	5,8	106,5	-6,6	-3,1	
110,9	1,3	0,4	103,9	0,4	0,4	114,5	7,5	6,0	
101,1	-8,8	-8,2	97,2	-6,4	-6,2	127,5	11,4	10,5	
103,5	2,4	2,7	90,6	-6,8	-1,0	139,0	9,0	8,4	
135,6	31,0	27,3	118,3	30,6	20,8	144,7	4,1	5,4	
139,2	28,8	31,1	118,0	37,5	27,9	132,7	-4,5	3,1	
133,2	63,2	36,0	125,7	82,4	30,1	148,1	11,3	4,0	
124,1	19,8	28,0	108,1	7,5	20,6	146,8	1,8	6,4	
145,7	20,7	16,1	121,2	13,1	7,3	151,1	8,0	8,2	
128,1	14,0	27,6	111,4	26,0	24,8	125,9	-11,4	3,3	
134,4	25,5	31,3	112,7	13,7	28,3	126,9	1,6	2,9	
155,2	48,0	34,4	130,0	86,0	30,7	145,4	-3,1	3,0	
131,3	67,9	36,4	117,3	201,5	31,5	143,0	9,2	3,3	
128,1	71,3	36,7	118,0	79,9	30,4	142,5	16,5	4,1	
140,3	52,7	34,9	141,9	38,7	28,4	158,8	8,8	4,6	
124,9	23,1	31,7	111,9	12,6	24,8	148,1	3,5	5,3	
111,6	18,1	28,2	109,9	11,0	20,7	127,8	-4,9	6,4	
135,9	18,5	24,4	102,4	-0,9	16,5	164,4	5,9	7,5	
167,7	20,4	20,4	124,0	13,0	11,7	159,4	-0,6	8,4	
136,6	16,4	16,2	100,3	-8,7	7,2	154,1	25,5	8,5	
132,9	26,1	12,1	139,2	36,5	3,2	139,9	2,6	7,7	
125,5	-7,4	-5,3	113,7	-3,9	-3,1	134,9	-6,8	-6,7	
136,9	-1,7	3,9	113,0	-4,2	-3,1	153,9	16,0	5,6	
120,7	-9,4	-4,6	114,0	-9,3	-7,2	142,0	-4,1	-1,4	
119,7	-3,5	-8,8	104,3	-3,5	-4,4	125,7	-14,4	-11,1	
124,9	-14,3	-11,2	123,4	1,8	2,6	118,1	-21,8	-18,7	
145,3	13,4	7,7	119,8	7,5	-0,6	157,3	24,9	6,9	
124,9	-7,1	3,9	93,2	-17,3	-3,4	142,4	12,2	5,8	
140,5	-9,5	0,4	126,1	-3,0	-5,3	162,1	11,5	4,0	
119,1	-9,3	-2,5	112,0	-4,5	-6,7	133,1	-6,9	1,8	
115,5	-9,8	-4,9	117,8	-0,2	-7,3	140,5	-1,4	-1,2	
127,4	-9,2	-6,4	112,1	-21,0	-7,5	152,5	-4,0	-4,8	
121,2	-3,0	-7,5	95,0	-15,1	-6,2	143,8	-2,9	-8,0	
115,3	3,3	-8,9	109,6	-0,3	-4,5	116,0	-9,2	-11,1	
122,5	-9,9	-10,0	108,3	5,8	-2,5	117,3	-28,6	-14,1	
144,5	-13,8	-11,0	120,1	-3,1	-0,1	108,4	-32,0	-16,5	
116,8	-14,5	-11,4	113,1	12,8	2,5	140,9	-8,6	-18,7	
113,3	-14,7	-11,4	137,0	-1,6	5,6	105,0	-24,9	-20,9	
125,5	-7,4	-5,3	113,7	-3,9	-3,1	134,9	-6,8	-6,7	

Darunter nach ausgewählten Wirtschaftszweigen										Zeitraum	
Herstellung von DV-Geräten, ... ¹⁾			Maschinenbau			Herstellung von Kraftwagen/-teilen			2015 = 100		Veränderung zum Vorjahreszeitraum in %
2015 = 100	Veränderung zum Vorjahreszeitraum in %		2015 = 100	Veränderung zum Vorjahreszeitraum in %		2015 = 100	Veränderung zum Vorjahreszeitraum in %				
	Originalwert	TKK ²⁾		Originalwert	TKK ²⁾		Originalwert	TKK ²⁾			
100	.	.	100	.	.	100	.	.	.	2015	
98,1	-2,1	5,3	100,5	0,5	2,0	97,4	-2,6	-4,6	↓	2016	
109,2	11,3	7,4	108,9	8,4	7,8	99,7	2,4	3,2	↑	2017	
101,2	-7,3	-3,4	108,6	-0,3	-0,8	99,3	-0,4	0,1	↔	2018	
91,6	-9,5	-9,5	94,8	-12,7	-10,6	95,8	-3,5	-3,9	↓	2019	
87,8	-4,1	-3,1	83,6	-11,8	-11,3	92,6	-3,3	8,5	↑	2020	
116,9	33,1	30,7	104,9	25,5	22,4	120,1	29,7	13,7	↔	2021	
114,8	24,5	26,0	107,1	14,1	17,2	120,6	53,6	25,3	↑	1. Quartal	
116,4	53,6	36,4	103,8	53,8	27,7	134,4	100,6	22,4	↑	2. Quartal	
117,5	34,9	34,4	108,2	35,9	27,8	103,2	-8,1	11,0	↔	3. Quartal	
118,7	23,6	26,4	100,5	7,7	17,6	122,4	8,7	-0,9	↓	4. Quartal	
100,5	13,4	21,1	114,7	-2,7	12,2	108,7	48,7	25,1	↑	Januar	
115,0	29,9	26,2	97,6	20,3	17,3	113,9	8,2	25,7	↑	Februar	
129,0	29,8	30,9	109,1	32,1	22,2	139,2	143,8	25,1	↑	März	
118,1	40,6	34,7	95,2	74,4	25,5	123,3	x	24,5	↑	April	
113,9	70,5	37,1	95,4	48,4	28,2	130,9	109,8	23,0	↔	Mai	
117,3	53,3	37,5	120,7	44,6	29,3	149,1	31,6	19,8	↔	Juni	
110,7	25,1	36,0	108,7	37,9	29,3	103,2	-5,0	15,3	↔	Juli	
108,9	27,4	34,8	106,2	54,4	28,4	110,2	-4,9	10,9	↔	August	
133,0	52,3	32,6	109,6	20,0	25,8	96,2	-14,5	7,0	↔	September	
114,3	21,1	29,4	94,5	5,2	21,9	142,5	18,5	2,9	↔	Oktober	
118,5	31,7	26,3	98,4	11,8	17,9	91,4	-22,0	-1,1	↓	November	
123,2	18,9	23,5	108,6	6,3	13,3	133,2	32,9	-4,5	↓	Dezember	
128,4	9,8	10,8	103,8	-1,0	-3,8	116,3	-3,2	-2,7	↔	2022	
127,3	10,9	17,3	117,7	9,9	5,8	107,8	-10,6	-9,3	↓	1. Quartal	
132,5	13,8	11,7	103,2	-0,6	-2,7	114,1	-15,1	-10,7	↓	2. Quartal	
127,3	8,3	8,9	88,2	-18,5	-8,5	108,3	4,9	-2,0	↔	3. Quartal	
126,7	6,7	6,1	106,3	5,8	-8,8	135,0	10,3	12,0	↑	4. Quartal	
127,7	27,1	20,3	113,5	-1,0	9,0	117,8	8,4	-7,5	↓	Januar	
119,1	3,6	17,2	105,4	8,0	5,7	85,9	-24,6	-9,7	↓	Februar	
135,0	4,7	14,7	134,2	23,0	2,7	119,7	-14,0	-10,7	↓	März	
128,2	8,6	12,8	108,0	13,4	0,1	111,2	-9,8	-11,4	↓	April	
131,4	15,4	11,6	103,3	8,3	-2,6	119,6	-8,6	-11,1	↔	Mai	
137,8	17,5	10,8	98,2	-18,6	-5,7	111,5	-25,2	-9,5	↔	Juni	
136,8	23,6	10,3	92,6	-14,8	-7,8	89,0	-13,8	-6,0	↔	Juli	
121,0	11,1	9,0	88,1	-17,0	-8,7	118,3	7,4	-2,0	↔	August	
124,0	-6,8	7,6	83,8	-23,5	-9,0	117,7	22,3	2,1	↑	September	
122,3	7,0	6,7	87,1	-7,8	-8,7	139,6	-2,0	6,7	↑	Oktober	
135,2	14,1	6,2	100,4	2,0	-8,8	121,2	32,6	11,9	↑	November	
122,6	-0,5	5,5	131,3	20,9	-9,0	144,3	8,3	17,6	↑	Dezember	
128,4	9,8	10,8	103,8	-1,0	-3,8	116,3	-3,2	-2,7	↔	Januar-Dezember	

1.2.1 Gesamtumsatz in der Industrie (Volumenindex) nach Absatzrichtung, Hauptgruppen sowie ausgewählten Wirtschaftszweigen
Dezember 2022

Zeitraum	Umsatzindex insgesamt			Davon nach Absatzrichtung					
	2015 = 100	Veränderung zum Vorjahreszeitraum in %		2015 = 100	Inland		2015 = 100	Ausland	
		Originalwert	TKK ²⁾		Originalwert	TKK ²⁾		Originalwert	TKK ²⁾
2015	100	.	.	100	.	.	100	.	.
2016	100,7	0,7	0,5 ↑	101,1	1,1	1,4 ↑	100,0	-	-0,7 ↓
2017	104,4	3,7	3,9 ↑	104,1	3,0	2,9 ↑	104,9	4,9	5,3 ↑
2018	105,0	0,6	1,9 ↗	105,3	1,2	2,4 ↗	104,6	-0,3	1,1 ↗
2019	102,0	-2,9	-3,9 ↓	102,2	-2,9	-3,3 ↓	101,6	-2,9	-5,0 ↓
2020	95,0	-6,9	-2,2 ↓	98,0	-4,1	-1,3 ↓	90,7	-10,7	-6,0 ↓
2021	105,9	11,5	5,4 ↗	103,3	5,4	1,8 ↗	109,7	20,9	11,6 ↗
1. Quartal	106,0	11,9	9,0 ↑	98,8	0,7	2,8 ↑	116,6	29,8	16,8 ↑
2. Quartal	108,9	42,7	9,1 ↗	106,3	28,2	2,8 ↗	112,8	69,6	18,8 ↑
3. Quartal	101,2	-	4,4 ↗	101,9	-	1,4 ↗	100,2	-	10,2 ↗
4. Quartal	107,3	-0,7	-0,5 ↓	106,1	-2,7	-	109,1	2,4	1,7 ↗
Januar	93,4	2,2	7,7 ↑	90,9	-5,2	2,7 ↑	97,1	14,4	14,1 ↑
Februar	96,5	-0,2	9,2 ↑	90,2	-8,8	2,9 ↗	105,8	13,2	17,2 ↑
März	128,1	33,4	9,9 ↑	115,3	16,0	3,0 ↗	146,8	61,5	19,0 ↑
April	105,7	70,8	10,0 ↗	104,4	54,9	3,1 ↑	107,6	100,0	19,8 ↑
Mai	104,5	44,7	9,1 ↗	101,6	28,9	2,8 ↗	108,8	74,1	19,2 ↗
Juni	116,5	23,0	8,3 ↗	112,8	10,0	2,5 ↗	121,9	46,5	17,5 ↗
Juli	108,4	14,6	6,5 ↗	106,6	3,9	2,0 ↗	111,1	34,0	14,1 ↗
August	85,5	-8,1	4,4 ↗	87,9	-4,4	1,4 ↗	81,9	-13,3	10,0 ↗
September	109,8	-5,3	2,5 ↗	111,1	-0,1	0,9 ↗	107,7	-12,6	6,7 ↗
Oktober	103,6	-2,6	0,9 ↗	104,0	-0,7	0,5 ↑	103,0	-5,5	4,0 ↗
November	115,5	2,7	-0,6 ↓	116,3	1,7	-0,1 ↓	114,2	4,1	1,7 ↗
Dezember	102,8	-2,4	-1,7 ↓	97,9	-9,7	-0,3 ↓	110,0	9,2	-0,5 ↓
2022	109,1	3,0	3,1 ↑	107,9	4,5	3,9 ↑	110,9	1,1	4,2 ↑
1. Quartal	102,6	-3,2	-2,7 ↓	104,5	5,8	0,4 ↑	99,9	-14,3	-3,0 ↓
2. Quartal	109,1	0,2	-0,7 ↓	107,4	1,0	2,1 ↑	111,5	-1,2	-1,1 ↓
3. Quartal	110,1	8,8	5,2 ↑	107,6	5,6	5,2 ↑	113,8	13,6	7,1 ↑
4. Quartal	114,5	6,7	10,7 ↑	111,9	5,5	7,9 ↑	118,3	8,4	14,4 ↑
Januar	98,2	5,1	-2,4 ↓	98,4	8,3	-	97,9	0,8	-2,2 ↓
Februar	98,4	2,0	-2,8 ↓	101,0	12,0	0,4 ↑	94,7	-10,5	-3,4 ↓
März	111,3	-13,1	-2,8 ↓	114,2	-1,0	0,8 ↑	107,2	-27,0	-3,4 ↓
April	104,5	-1,1	-2,1 ↓	103,0	-1,3	1,3 ↑	106,8	-0,7	-2,7 ↓
Mai	110,3	5,6	-0,8 ↓	106,9	5,2	2,0 ↑	115,2	5,9	-1,4 ↓
Juni	112,4	-3,5	0,8 ↑	112,4	-0,4	3,0 ↑	112,4	-7,8	0,7 ↑
Juli	100,6	-7,2	3,1 ↑	101,1	-5,2	4,1 ↑	99,9	-10,1	4,1 ↑
August	106,5	24,6	5,3 ↑	106,0	20,6	5,3 ↑	107,2	30,9	7,3 ↑
September	123,2	12,2	7,3 ↑	115,6	4,1	6,3 ↑	134,2	24,6	10,0 ↑
Oktober	101,1	-2,4	9,0 ↑	103,1	-0,9	7,2 ↑	98,1	-4,8	12,0 ↑
November	131,9	14,2	10,8 ↑	129,0	10,9	8,0 ↑	136,0	19,1	14,5 ↑
Dezember	110,5	7,5	12,4 ↑	103,6	5,8	8,6 ↑	120,7	9,7	16,8 ↑
Januar-Dezember	109,1	3,0	3,1 ↑	107,9	4,5	3,9 ↑	110,9	1,1	4,2 ↑

Betriebe mit 50 und mehr tätigen Personen im Verarbeitenden Gewerbe sowie im Bergbau und der Gewinnung von Steinen und Erden gemäß Klassifikation der Wirtschaftszweige, Ausgabe 2008 (WZ 2008).

Die Jahres-/Quartalswerte (2015 = 100) entsprechen dem (arithmetischen) Mittel der Monatswerte.

1) Herstellung von Datenverarbeitungsgeräten, elektronischen und optischen Erzeugnissen.

2) Trend-Konjunktur-Komponente mit Extremwert-, Saison- und (arbeitstäglicher) Kalenderbereinigung gemäß dem Berliner Verfahren (BV4.1); zur Pfeilspezifikation siehe "Vorbemerkungen".

Davon nach Hauptgruppen									
Vorleistungsgüter und Energie			Investitionsgüter				Gebrauchs- und Verbrauchsgüter		
2015 = 100	Veränderung zum Vorjahreszeitraum in %		2015 = 100	Veränderung zum Vorjahreszeitraum in %		2015 = 100	Veränderung zum Vorjahreszeitraum in %		
	Originalwert	TKK ²⁾		Originalwert	TKK ²⁾		Originalwert	TKK ²⁾	
100	.	.	100	.	.	100	.	.	
100,4	0,4	1,5	100,0	-	-1,0	104,0	4,0	3,1	
103,9	3,5	2,8	104,5	4,5	5,2	105,1	1,1	2,1	
104,4	0,5	2,3	104,8	0,3	1,5	107,3	2,1	2,5	
102,0	-2,3	-3,6	99,9	-4,7	-6,0	109,9	2,4	2,3	
98,3	-3,6	-3,8	89,3	-10,6	-3,2	108,5	-1,3	-1,7	
112,4	14,3	14,0	100,2	12,2	3,1	110,8	2,1	1,8	
110,5	10,2	14,7	103,2	19,2	11,0	105,5	-5,0	-0,9	
114,4	34,1	18,5	105,0	64,6	8,8	110,0	9,6	1,5	
111,5	10,4	14,5	90,9	-8,3	0,3	114,0	4,0	3,1	
113,1	6,1	8,6	101,8	-5,5	-6,9	113,5	0,5	3,4	
100,2	0,1	12,2	88,1	9,6	9,8	96,7	-13,1	-1,6	
104,2	8,5	14,9	90,4	-4,5	11,5	100,1	-5,6	-0,9	
127,0	21,1	17,1	131,1	54,8	11,9	119,6	3,3	-0,1	
111,1	33,1	18,6	101,9	169,6	10,9	106,8	8,5	0,7	
110,5	44,4	18,8	99,2	59,2	8,8	109,8	11,6	1,6	
121,7	27,0	18,2	113,9	24,8	6,8	113,5	8,7	2,2	
110,3	11,6	16,3	105,5	21,0	3,7	114,6	2,4	2,7	
104,7	8,3	14,6	67,0	-23,7	0,1	106,5	3,4	3,2	
119,5	11,3	12,6	100,3	-18,1	-2,7	121,0	6,2	3,5	
115,0	3,9	10,5	93,2	-7,4	-5,1	114,0	-3,3	3,6	
120,1	8,8	8,5	111,6	-2,0	-7,1	118,4	5,6	3,5	
104,2	5,5	7,0	100,6	-7,5	-8,6	108,0	-0,6	3,0	
115,1	2,4	2,8	104,9	4,7	4,3	110,0	-0,7	-0,7	
116,9	5,8	4,4	90,7	-12,1	-9,1	112,1	6,3	2,1	
112,8	-1,4	2,4	106,1	1,0	-3,5	110,9	0,8	-	
121,3	8,8	2,7	103,0	13,3	9,4	108,6	-4,7	-2,0	
109,3	-3,4	1,6	119,6	17,5	22,4	108,3	-4,6	-2,9	
111,8	11,6	5,7	87,3	-0,9	-9,2	105,2	8,8	2,7	
112,2	7,7	4,3	87,3	-3,4	-9,4	106,1	6,0	2,1	
126,6	-0,3	3,2	97,6	-25,6	-8,6	125,1	4,6	1,5	
108,1	-2,7	2,5	102,0	0,1	-6,6	105,4	-1,3	0,8	
113,0	2,3	2,2	107,5	8,4	-3,7	113,7	3,6	0,1	
117,3	-3,6	2,6	108,9	-4,4	-0,2	113,5	-	-0,8	
111,7	1,3	2,9	92,1	-12,7	4,7	104,9	-8,5	-1,5	
120,7	15,3	2,8	96,3	43,7	9,5	109,5	2,8	-2,0	
131,6	10,1	2,4	120,7	20,3	14,1	111,4	-7,9	-2,4	
109,7	-4,6	2,0	94,6	1,5	18,1	104,1	-8,7	-2,6	
123,0	2,4	1,6	142,0	27,2	22,5	116,1	-1,9	-3,0	
95,3	-8,5	1,1	122,2	21,5	26,5	104,8	-3,0	-3,2	
115,1	2,4	2,8	104,9	4,7	4,3	110,0	-0,7	-0,7	

Darunter nach ausgewählten Wirtschaftszweigen										Zeitraum
Herstellung von DV-Geräten, ... ¹⁾			Maschinenbau			Herstellung von Kraftwagen/-teilen			2015 = 100	
Veränderung zum Vorjahreszeitraum in %		TKK ²⁾	Veränderung zum Vorjahreszeitraum in %		TKK ²⁾	Veränderung zum Vorjahreszeitraum in %		TKK ²⁾		
Originalwert	TKK ²⁾		Originalwert	TKK ²⁾		Originalwert	TKK ²⁾			
100	.	.	100	.	.	100	.	.	2015	
97,7	-2,4	3,3 ↗	106,9	6,9	6,9 ↑	96,1	-3,9	-3,8 ↘	2016	
98,1	0,4	-8,1 ↓	110,8	3,6	3,9 ↑	100,8	4,9	6,2 ↑	2017	
94,5	-3,7	2,7 ↑	112,4	1,4	1,4 ↗	100,6	-0,2	0,7 ↗	2018	
94,2	-0,3	-0,6 ↓	106,1	-5,6	-7,5 ↓	96,4	-4,2	-5,8 ↓	2019	
83,6	-11,3	-11,8 ↘	90,6	-14,6	-11,8 ↓	86,5	-10,3	-1,9 ↘	2020	
103,1	23,3	24,5 ↑	97,4	7,5	4,1 ↗	101,0	16,8	6,3 ↗	2021	
94,0	10,1	15,8 ↑	97,3	11,2	4,3 ↑	108,4	30,4	19,6 ↑	1. Quartal	
100,0	34,0	26,7 ↑	100,1	29,7	9,0 ↗	108,5	111,1	15,1 ↗	2. Quartal	
105,3	31,6	28,4 ↑	89,8	-3,4	5,0 ↗	87,5	-15,2	1,9 ↗	3. Quartal	
113,1	19,8	26,8 ↑	102,2	-2,4	-1,7 ↓	99,8	-7,8	-8,6 ↓	4. Quartal	
88,0	3,3	11,2 ↑	76,6	-11,2	1,5 ↑	96,2	23,3	18,1 ↑	Januar	
88,5	14,0	16,1 ↑	87,4	2,1	4,4 ↑	91,5	-6,2	20,3 ↑	Februar	
105,6	13,1	20,4 ↑	127,9	41,0	7,0 ↑	137,4	86,2	20,4 ↗	März	
85,8	-1,7	24,3 ↑	93,5	44,1	8,8 ↗	106,5	x	18,6 ↗	April	
109,1	94,1	27,1 ↑	90,8	26,8	9,3 ↗	104,3	97,5	15,2 ↗	Mai	
105,1	30,9	28,6 ↑	116,1	22,2	8,8 ↗	114,6	31,4	11,6 ↗	Juni	
100,5	40,6	28,5 ↑	93,3	7,7	7,3 ↗	109,2	26,1	6,7 ↗	Juli	
101,8	16,3	28,5 ↑	78,9	-6,4	5,0 ↗	55,6	-37,7	1,6 ↗	August	
113,5	40,1	28,1 ↑	97,2	-10,1	2,9 ↗	97,8	-26,9	-2,5 ↓	September	
103,6	28,2	27,4 ↑	86,1	-6,7	0,7 ↗	94,8	-9,7	-6,0 ↓	Oktober	
111,3	28,7	26,5 ↑	104,3	2,8	-1,8 ↓	113,5	-7,6	-9,0 ↓	November	
124,3	7,2	26,5 ↑	116,2	-3,3	-4,0 ↓	91,0	-6,3	-10,7 ↓	Dezember	
126,6	22,8	23,2 ↑	94,5	-3,0	-1,9 ↘	108,5	7,4	7,3 ↑	2022	
116,3	23,7	26,2 ↑	90,4	-7,1	-6,6 ↓	87,6	-19,2	-11,3 ↘	1. Quartal	
121,4	21,4	25,4 ↑	89,9	-10,2	-6,2 ↘	114,0	5,1	-3,6 ↘	2. Quartal	
143,4	36,2	24,4 ↑	93,9	4,6	-0,5 ↘	105,2	20,2	14,5 ↑	3. Quartal	
125,3	10,8	17,4 ↗	103,7	1,5	6,2 ↑	127,2	27,5	32,7 ↑	4. Quartal	
112,6	28,0	26,8 ↑	79,3	3,5	-5,7 ↓	87,8	-8,7	-11,4 ↘	Januar	
112,5	27,1	26,3 ↑	82,9	-5,1	-6,8 ↓	86,9	-5,0	-11,7 ↘	Februar	
123,9	17,3	25,6 ↑	109,0	-14,8	-7,3 ↓	88,2	-35,8	-10,6 ↘	März	
112,6	31,2	25,2 ↑	79,4	-15,1	-7,2 ↘	110,5	3,8	-7,9 ↘	April	
122,2	12,0	25,0 ↑	87,5	-3,6	-6,4 ↘	117,1	12,3	-3,9 ↘	Mai	
129,3	23,0	25,9 ↑	102,9	-11,4	-5,0 ↘	114,3	-0,3	1,3 ↑	Juni	
131,2	30,5	26,0 ↑	84,3	-9,6	-2,8 ↘	95,3	-12,7	8,0 ↑	Juli	
140,4	37,9	24,8 ↑	89,3	13,2	-0,4 ↘	89,8	61,5	14,7 ↑	August	
158,5	39,6	22,6 ↗	108,0	11,1	1,8 ↑	130,6	33,5	20,9 ↑	September	
115,4	11,4	19,9 ↗	78,9	-8,4	4,0 ↑	99,3	4,7	26,6 ↑	Oktober	
139,7	25,5	17,6 ↗	108,8	4,3	6,2 ↑	160,9	41,8	33,1 ↑	November	
120,8	-2,8	14,8 ↑	123,3	6,1	8,5 ↑	121,3	33,3	38,4 ↑	Dezember	
126,6	22,8	23,2 ↑	94,5	-3,0	-1,9 ↘	108,5	7,4	7,3 ↑	Januar-Dezember	

1.2.2 Gesamtumsatz und Exportquote in der Industrie nach Absatzrichtung, Hauptgruppen sowie ausgewählten Wirtschaftszweigen
Dezember 2022

Zeitraum	Gesamtumsatz insgesamt				Davon nach Absatzrichtung					
	Mill. Euro	Veränderung zum Vorjahreszeitraum in %		Mill. Euro	Inland		Mill. Euro	Ausland		
		Originalwert	TKK ³⁾		Originalwert	TKK ³⁾		Originalwert	TKK ³⁾	
2015	57 651	5,0	4,1	34 574	5,1	3,8	23 076	5,0	5,9	
2016	57 800	0,3	0,3	34 978	1,2	1,5	22 822	-1,1	-1,4	
2017	60 879	5,3	5,4	36 656	4,8	4,7	24 223	6,1	6,3	
2018	62 058	1,9	3,2	37 671	2,8	4,0	24 386	0,7	0,5	
2019	60 856	-1,9	-2,9	37 029	-1,7	-2,1	23 826	-2,3	-2,9	
2020	57 186	-6,0	-1,5	35 765	-3,4	-0,6	21 421	-10,1	-7,3	
2021	65 669	14,8	8,1	38 904	8,8	5,6	26 765	24,9	18,2	
1. Quartal	15 926	12,1	7,3	8 998	0,8	3,6	6 928	31,2	18,0	
2. Quartal	16 772	45,1	8,9	9 951	30,8	5,0	6 821	72,6	24,2	
3. Quartal	15 902	4,4	8,2	9 707	4,1	6,0	6 195	4,8	19,1	
4. Quartal	17 070	5,5	7,9	10 249	3,4	7,7	6 821	8,7	12,1	
Januar	4 653	1,8	6,3	2 732	-6,2	3,1	1 921	15,8	14,0	
Februar	4 842	0,2	7,4	2 744	-8,2	3,6	2 097	13,8	18,4	
März	6 431	33,9	8,2	3 522	16,4	4,1	2 909	63,6	21,6	
April	5 380	71,7	8,6	3 212	54,8	4,6	2 168	104,7	23,8	
Mai	5 316	45,2	8,9	3 142	30,0	4,9	2 174	74,6	24,6	
Juni	6 076	27,6	9,2	3 597	15,4	5,4	2 479	50,5	24,3	
Juli	5 634	18,7	8,8	3 371	8,3	5,7	2 263	38,3	21,9	
August	4 506	-2,5	8,1	2 816	1,0	6,0	1 690	-7,8	19,1	
September	5 761	-1,8	7,8	3 519	2,8	6,4	2 242	-8,2	16,5	
Oktober	5 482	2,8	7,7	3 339	4,9	7,0	2 143	-0,3	14,2	
November	6 112	9,1	7,8	3 738	8,6	7,5	2 374	9,9	11,9	
Dezember	5 476	4,3	8,2	3 172	-3,4	8,4	2 304	17,1	10,3	
2022	75 908	15,6	16,6	45 647	17,3	16,4	30 262	13,1	15,7	
1. Quartal	17 239	8,2	9,8	10 594	17,7	11,0	6 645	-4,1	8,4	
2. Quartal	18 817	12,2	13,9	11 312	13,7	15,0	7 506	10,0	10,8	
3. Quartal	19 520	22,8	19,5	11 649	20,0	18,9	7 871	27,0	18,7	
4. Quartal	20 332	19,1	22,9	12 092	18,0	20,5	8 241	20,8	24,4	
Januar	5 405	16,2	8,8	3 283	20,2	9,7	2 123	10,5	9,0	
Februar	5 485	13,3	9,7	3 383	23,3	11,0	2 103	0,3	8,0	
März	6 349	-1,3	10,8	3 929	11,6	12,2	2 420	-16,8	8,1	
April	5 959	10,8	12,2	3 579	11,4	13,6	2 379	9,7	9,0	
Mai	6 343	19,3	13,9	3 761	19,7	15,1	2 582	18,8	10,6	
Juni	6 515	7,2	15,5	3 971	10,4	16,4	2 544	2,6	12,9	
Juli	5 929	5,2	17,6	3 615	7,2	17,7	2 313	2,2	16,1	
August	6 329	40,5	19,7	3 836	36,2	19,0	2 494	47,5	19,0	
September	7 262	26,0	21,1	4 198	19,3	19,9	3 064	36,7	21,1	
Oktober	6 043	10,2	22,1	3 727	11,6	20,4	2 316	8,1	22,7	
November	7 755	26,9	22,9	4 631	23,9	20,6	3 124	31,6	24,6	
Dezember	6 535	19,3	23,6	3 733	17,7	20,6	2 802	21,6	25,8	
Januar-Dezember	75 908	15,6	16,6	45 647	17,3	16,4	30 262	13,1	15,7	

Betriebe mit 50 und mehr tätigen Personen im Verarbeitenden Gewerbe sowie im Bergbau und der Gewinnung von Steinen und Erden gemäß Klassifikation der Wirtschaftszweige, Ausgabe 2008 (WZ 2008).

Die Jahres-/Quartalswerte zum Umsatz (Mill. Euro) entsprechen der Summe der Monatswerte, die jeweiligen Werte zur Exportquote (%) werden basierend darauf berechnet.

1) Anteil des Auslandsumsatzes am Gesamtumsatz.

2) Herstellung von Datenverarbeitungsgeräten, elektronischen und optischen Erzeugnissen.

3) Trend-Konjunktur-Komponente mit Extremwert-, Saison- und (arbeitstäglicher) Kalenderbereinigung gemäß dem Berliner Verfahren (BV4.1); zur Pfeilspezifikation siehe "Vorbemerkungen".

Davon nach Hauptgruppen								
Vorleistungsgüter und Energie			Investitionsgüter			Gebrauchs- und Verbrauchsgüter		
Mill. Euro	Veränderung zum Vorjahreszeitraum in %		Mill. Euro	Veränderung zum Vorjahreszeitraum in %		Mill. Euro	Veränderung zum Vorjahreszeitraum in %	
	Originalwert	TKK ³⁾		Originalwert	TKK ³⁾		Originalwert	TKK ³⁾
20 159	3,7	2,0	29 465	11,1	8,9	8 027	-10,2	-11,0
19 912	-1,2	0,2	29 506	0,1	0,9	8 381	4,4	3,8
21 130	6,1	5,1	30 863	4,6	5,1	8 886	6,0	6,8
21 688	2,6	4,1	31 181	1,0	2,2	9 189	3,4	4,1
21 042	-3,0	-3,9	30 233	-3,0	-4,5	9 581	4,3	4,0
20 190	-4,1	-4,2	27 394	-9,4	-2,1	9 603	0,2	-0,1
24 666	22,2	22,4	30 976	13,1	4,1	10 027	4,4	4,5
5 767	12,2	17,8	7 830	18,3	7,1	2 328	-4,8	-0,5
6 282	43,6	24,9	8 038	62,5	6,4	2 453	9,6	2,3
6 215	18,7	24,6	7 085	-6,4	3,1	2 602	7,0	6,0
6 402	17,7	22,3	8 023	-2,9	0,1	2 645	6,3	10,2
1 725	0,6	14,5	2 217	8,4	6,4	711	-12,5	-1,2
1 824	10,9	17,9	2 283	-5,1	7,3	734	-5,9	-0,6
2 218	24,5	21,1	3 330	53,6	7,4	883	3,6	0,3
1 998	40,9	23,7	2 590	160,0	7,1	792	10,1	1,2
1 977	49,9	25,3	2 525	56,2	6,4	813	12,0	2,3
2 307	40,8	25,8	2 922	25,3	5,8	847	6,8	3,4
2 041	20,3	25,3	2 726	22,7	4,7	868	4,6	4,5
1 940	19,0	24,7	1 755	-21,4	3,0	812	6,6	6,0
2 235	17,0	23,9	2 605	-16,5	1,6	922	9,8	7,4
2 162	13,7	23,0	2 441	-4,9	0,7	879	2,0	8,9
2 284	21,1	22,2	2 911	0,6	0,1	918	11,1	10,2
1 957	18,6	21,7	2 670	-4,6	-0,6	849	6,0	11,4
29 433	19,3	19,3	34 792	12,3	11,1	11 683	16,5	15,7
7 174	24,4	20,8	7 300	-6,8	0,3	2 765	18,8	13,5
7 240	15,3	20,3	8 672	7,9	5,2	2 905	18,5	15,9
7 853	26,3	20,0	8 687	22,6	14,7	2 980	14,5	16,8
7 167	11,9	16,3	10 134	26,3	24,5	3 032	14,6	16,4
2 233	29,4	21,3	2 322	4,7	-0,5	850	19,6	12,6
2 284	25,2	20,8	2 333	2,2	-	868	18,2	13,6
2 656	19,8	20,3	2 645	-20,6	1,2	1 047	18,6	14,4
2 286	14,4	20,2	2 758	6,5	2,9	915	15,5	15,3
2 425	22,7	20,2	2 921	15,7	5,2	996	22,5	16,1
2 529	9,6	20,6	2 993	2,4	7,5	994	17,3	16,4
2 434	19,3	20,7	2 552	-6,4	10,8	943	8,7	16,7
2 589	33,5	20,2	2 725	55,3	14,7	1 015	25,1	16,9
2 830	26,6	19,1	3 411	31,0	18,5	1 022	10,8	16,9
2 423	12,1	17,7	2 659	8,9	21,7	960	9,3	16,8
2 682	17,4	16,3	4 006	37,6	24,5	1 067	16,3	16,5
2 062	5,4	14,8	3 468	29,9	27,2	1 004	18,4	16,0
29 433	19,3	19,3	34 792	12,3	11,1	11 683	16,5	15,7

Darunter nach ausgewählten Wirtschaftszweigen								
Herstellung von DV-Geräten, ... ²⁾			Maschinenbau			Herstellung von Kraftwagen/-teilen		
Mill. Euro	Veränderung zum Vorjahreszeitraum in %		Mill. Euro	Veränderung zum Vorjahreszeitraum in %		Mill. Euro	Veränderung zum Vorjahreszeitraum in %	
	Originalwert	TKK ³⁾		Originalwert	TKK ³⁾		Originalwert	TKK ³⁾
4 995	22,0	9,8 ↑	7 015	-6,1	-0,8 ↓	17 763	19,9	16,9 ↗
4 619	-7,5	-0,1 ↓	7 503	7,0	7,0 ↑	17 012	-4,2	-3,6 ↓
4 537	-1,8	-6,6 ↓	7 814	4,1	4,5 ↑	17 809	4,7	5,7 ↑
4 319	-4,8	0,9 ↑	8 125	4,0	4,2 ↗	17 762	-0,3	0,5 ↗
4 135	-4,3	-4,8 ↓	8 301	2,2	-1,5 ↓	16 789	-5,5	-7,0 ↓
3 601	-12,9	-14,0 ↓	6 742	-18,8	-14,7 ↓	15 628	-6,9	0,4 ↑
4 255	18,2	20,2 ↑	7 387	9,6	6,0 ↗	18 311	17,2	5,0 ↗
933	1,8	9,0 ↑	1 822	12,0	3,8 ↑	4 848	29,0	14,5 ↑
1 012	24,1	18,6 ↑	1 886	31,1	10,5 ↑	4 878	108,8	9,1 ↗
1 103	22,2	23,8 ↑	1 715	-0,8	8,0 ↗	3 986	-14,4	1,0 ↗
1 206	24,9	29,2 ↑	1 964	0,7	2,0 ↗	4 599	-5,7	-3,3 ↓
292	-3,5	5,4 ↑	482	-9,7	0,3 ↑	1 433	22,3	14,9 ↑
294	5,5	9,1 ↑	545	2,9	4,0 ↑	1 360	-7,8	15,0 ↑
347	3,4	12,6 ↑	795	41,0	7,3 ↑	2 055	85,0	13,7 ↗
289	-7,3	15,9 ↑	585	46,6	9,7 ↑	1 591	x	11,5 ↗
362	71,8	18,8 ↑	569	26,4	10,9 ↗	1 565	95,0	9,0 ↗
360	23,3	21,0 ↑	731	24,3	10,9 ↗	1 722	31,0	6,9 ↗
348	33,6	22,2 ↑	596	11,6	9,9 ↗	1 656	26,8	3,9 ↗
350	14,9	23,8 ↑	502	-4,6	8,0 ↗	843	-37,1	0,7 ↗
406	20,1	25,4 ↑	617	-7,6	6,1 ↗	1 487	-26,0	-1,4 ↓
363	29,1	27,1 ↑	551	-4,4	4,1 ↗	1 451	-6,9	-2,7 ↓
394	32,4	29,1 ↑	664	4,9	1,9 ↗	1 741	-5,8	-3,6 ↓
449	16,1	31,4 ↑	749	1,1	-	1 407	-4,2	-3,5 ↓
5 683	33,6	33,8 ↑	7 726	4,6	5,5 ↑	20 890	14,1	15,9 ↑
1 256	34,6	35,0 ↑	1 784	-2,1	-1,8 ↓	4 103	-15,4	-0,9 ↓
1 357	34,1	37,7 ↑	1 816	-3,7	0,2 ↑	5 433	11,4	8,5 ↑
1 623	47,1	36,6 ↑	1 943	13,4	7,8 ↑	5 123	28,5	22,9 ↑
1 446	19,9	26,8 ↑	2 182	11,1	16,1 ↑	6 231	35,5	34,2 ↑
397	35,7	33,7 ↑	520	7,8	-1,3 ↓	1 363	-4,9	-2,7 ↓
404	37,3	35,3 ↑	543	-0,5	-2,0 ↓	1 355	-0,3	-1,2 ↓
455	31,3	36,1 ↑	722	-9,2	-2,0 ↓	1 385	-32,6	1,2 ↑
414	43,2	36,9 ↑	528	-9,7	-1,3 ↓	1 755	10,3	4,5 ↑
459	26,6	37,5 ↑	588	3,3	-	1 859	18,8	8,3 ↑
484	34,4	38,6 ↑	700	-4,3	2,0 ↑	1 819	5,6	12,7 ↑
491	41,4	38,7 ↑	577	-3,1	4,8 ↑	1 538	-7,2	17,8 ↑
530	51,6	37,0 ↑	614	22,4	7,9 ↑	1 461	73,4	23,3 ↑
602	48,2	34,1 ↑	752	21,9	10,7 ↑	2 123	42,8	27,8 ↑
450	24,0	30,4 ↗	552	0,1	13,4 ↑	1 618	11,4	31,1 ↑
536	36,0	26,9 ↑	761	14,6	16,1 ↑	2 631	51,1	34,5 ↑
460	2,5	23,3 ↑	869	16,1	18,8 ↑	1 983	40,9	37,0 ↑
5 683	33,6	33,8 ↑	7 726	4,6	5,5 ↑	20 890	14,1	15,9 ↑

Exportquote ¹⁾							Zeitraum
insgesamt	nach Hauptgruppen			nach ausgewählten Wirtschaftszweigen			
	Vorleistungsgüter und Energie	Investitionsgüter	Gebrauchs- und Verbrauchsgüter	Herstellung von DV-Geräten, ... ²⁾	Maschinenbau	Herstellung von Kraftwagen/-teilen	
%							
40,0	36,9	47,8	19,4	53,7	49,8	52,7	2015
39,5	35,7	47,2	21,4	49,1	51,4	51,1	2016
39,8	36,6	47,5	20,8	53,4	52,7	51,5	2017
39,3	36,8	46,7	20,1	54,7	52,1	50,9	2018
39,2	35,4	47,3	21,5	57,2	54,3	50,3	2019
37,5	34,7	43,9	25,0	56,4	48,4	48,1	2020
40,8	37,5	48,2	26,0	56,3	50,5	53,5	2021
43,5	42,0	49,9	25,6	56,9	54,3	54,3	1. Quartal
40,7	36,1	48,6	26,4	56,6	48,4	54,8	2. Quartal
39,0	35,7	46,4	26,6	54,7	49,7	51,6	3. Quartal
40,0	36,4	47,6	25,5	57,0	49,7	53,0	4. Quartal
41,3	36,4	49,9	26,5	56,1	51,7	54,0	Januar
43,3	44,8	47,6	26,2	58,0	50,8	52,8	Februar
45,2	44,0	51,6	24,4	56,5	58,2	55,6	März
40,3	35,4	48,1	27,2	54,0	44,7	55,8	April
40,9	37,7	48,1	26,2	61,1	47,1	54,1	Mai
40,8	35,5	49,3	25,8	54,1	52,4	54,5	Juni
40,2	36,4	47,2	27,0	56,1	48,1	52,6	Juli
37,5	34,8	46,4	24,7	54,4	50,6	52,3	August
38,9	35,8	45,5	27,8	53,9	50,4	50,1	September
39,1	35,0	47,0	27,2	57,3	49,6	52,4	Oktober
38,8	35,0	46,1	25,6	55,7	41,4	52,4	November
42,1	39,6	49,8	23,7	57,8	57,2	54,5	Dezember
39,9	38,1	46,9	23,3	56,6	49,2	52,6	2022
38,5	37,9	43,8	26,3	56,3	45,7	49,9	1. Quartal
39,9	38,2	47,1	22,7	56,2	48,4	52,1	2. Quartal
40,3	39,3	47,3	22,5	59,7	49,7	53,8	3. Quartal
40,5	36,9	48,6	22,2	53,6	52,4	53,8	4. Quartal
39,3	38,2	44,1	29,1	57,8	44,7	50,1	Januar
38,3	38,3	43,2	25,4	55,5	46,4	48,2	Februar
38,1	37,4	44,2	24,7	55,8	45,9	51,3	März
39,9	37,5	47,5	23,1	55,0	47,2	53,1	April
40,7	38,6	48,5	23,1	58,4	47,7	54,5	Mai
39,0	38,5	45,2	21,9	55,1	49,8	48,6	Juni
39,0	39,4	44,9	22,1	58,3	48,9	48,9	Juli
39,4	38,1	46,6	23,3	56,9	47,4	56,7	August
42,2	40,4	49,8	21,9	63,2	52,2	55,4	September
38,3	36,9	45,5	21,9	53,6	45,5	52,8	Oktober
40,3	36,4	48,2	20,3	55,0	49,8	53,7	November
42,9	37,6	51,4	24,4	51,9	59,1	54,7	Dezember
39,9	38,1	46,9	23,3	56,6	49,2	52,6	Januar-Dezember

1.3 Geleistete Arbeitsstunden in der Industrie nach Hauptgruppen sowie ausgewählten Wirtschaftszweigen
 Dezember 2022

Zeitraum	Geleistete Arbeitsstunden insgesamt				Davon nach Hauptgruppen						
	1 000 Stunden	Veränderung zum Vorjahreszeitraum in %		1 000 Stunden	Vorleistungsgüter und Energie		Investitionsgüter				
					Veränderung zum Vorjahreszeitraum in %		1 000 Stunden	Veränderung zum Vorjahreszeitraum in %			
		Originalwert	TKK ²⁾		Originalwert	TKK ²⁾		Originalwert	TKK ²⁾	Originalwert	TKK ²⁾
2015	358 771	1,9	1,4 ↑	150 207	1,1	0,5 ↑	152 896	3,8	3,1 ↑		
2016	365 212	1,8	1,3 ↑	151 433	0,8	0,4 ↗	156 663	2,5	1,8 ↑		
2017	364 356	-0,2	0,6 ↑	149 930	-1,0	-0,3 ↘	156 649	-0,0	1,0 ↑		
2018	369 508	1,4	1,7 ↑	151 751	1,2	1,3 ↑	158 274	1,0	1,6 ↑		
2019	369 518	0,0	-0,1 ↓	151 168	-0,4	-0,3 ↓	158 133	-0,1	-0,5 ↓		
2020	345 128	-6,6	-5,4 ↓	140 736	-6,9	-7,3 ↓	146 712	-7,2	-5,8 ↓		
2021	351 331	1,8	-0,8 ↓	143 433	1,9	1,1 ↑	150 131	2,3	-0,7 ↓		
1. Quartal	92 091	-2,8	-2,2 ↘	37 482	-3,2	-1,5 ↘	40 124	-1,3	-0,7 ↘		
2. Quartal	88 661	12,5	-0,3 ↓	35 982	8,8	1,8 ↑	38 271	18,1	0,9 ↗		
3. Quartal	86 447	-0,0	- ↘	35 570	2,2	2,5 ↗	36 364	-2,0	-0,4 ↓		
4. Quartal	84 133	-1,1	-0,7 ↓	34 399	0,7	1,5 ↗	35 372	-3,2	-2,6 ↓		
Januar	29 663	-10,1	-3,1 ↘	12 102	-9,6	-3,0 ↘	12 858	-9,8	-1,9 ↘		
Februar	29 307	-4,2	-2,2 ↘	11 949	-3,2	-1,5 ↘	12 737	-4,4	-0,6 ↘		
März	33 121	6,3	-1,3 ↘	13 431	3,5	- ↘	14 529	11,1	0,3 ↑		
April	29 351	19,6	-0,7 ↓	11 971	10,2	1,2 ↑	12 584	35,4	0,9 ↗		
Mai	27 541	8,8	-0,2 ↓	11 249	6,4	2,0 ↑	11 730	12,4	1,0 ↗		
Juni	31 769	9,6	0,1 ↗	12 762	9,7	2,4 ↗	13 957	10,3	0,9 ↗		
Juli	29 602	-0,0	0,1 ↗	11 988	0,9	2,6 ↗	12 747	-0,3	0,2 ↓		
August	26 430	0,3	- ↘	11 206	4,3	2,5 ↗	10 586	-4,3	-0,4 ↓		
September	30 415	-0,3	-0,2 ↓	12 376	1,7	2,4 ↗	13 031	-1,7	-1,1 ↓		
Oktober	29 076	-4,6	-0,5 ↓	11 965	-2,1	2,0 ↗	12 228	-7,3	-1,9 ↓		
November	29 898	1,1	-0,7 ↓	12 207	2,8	1,5 ↗	12 680	-1,0	-2,7 ↓		
Dezember	25 159	0,6	-0,9 ↘	10 227	1,5	1,1 ↑	10 464	-0,8	-3,1 ↓		
2022	352 891	0,4	0,9 ↑	144 409	0,7	1,1 ↑	149 921	-0,1	0,3 ↑		
1. Quartal	91 599	-0,5	-1,2 ↘	37 966	1,3	0,3 ↑	38 525	-4,0	-3,7 ↓		
2. Quartal	88 835	0,2	-0,4 ↘	36 226	0,7	0,3 ↑	37 952	-0,8	-2,2 ↘		
3. Quartal	88 178	2,0	1,6 ↑	36 182	1,7	1,4 ↑	37 300	2,6	1,8 ↑		
4. Quartal	84 279	0,2	3,5 ↑	34 037	-1,1	2,5 ↑	36 143	2,2	5,4 ↑		
Januar	31 033	4,6	-1,1 ↘	12 806	5,8	0,7 ↑	13 136	2,2	-3,5 ↓		
Februar	28 867	-1,5	-1,2 ↘	11 856	-0,8	0,3 ↑	12 286	-3,5	-3,8 ↘		
März	31 699	-4,3	-1,2 ↘	13 304	-0,9	- ↘	13 103	-9,8	-3,7 ↘		
April	28 013	-4,6	-0,9 ↘	11 465	-4,2	- ↘	11 871	-5,7	-3,2 ↘		
Mai	30 543	10,9	-0,5 ↘	12 445	10,6	0,2 ↑	13 067	11,4	-2,3 ↘		
Juni	30 279	-4,7	0,1 ↑	12 316	-3,5	0,6 ↑	13 014	-6,8	-1,1 ↘		
Juli	28 241	-4,6	0,9 ↑	11 623	-3,0	1,0 ↑	11 905	-6,6	0,5 ↑		
August	28 815	9,0	1,7 ↑	12 019	7,3	1,5 ↑	11 890	12,3	1,9 ↑		
September	31 122	2,3	2,3 ↑	12 540	1,3	1,8 ↑	13 505	3,6	3,1 ↑		
Oktober	27 774	-4,5	2,9 ↑	11 269	-5,8	2,2 ↑	11 888	-2,8	4,3 ↑		
November	31 517	5,4	3,5 ↑	12 656	3,7	2,5 ↑	13 764	8,5	5,4 ↑		
Dezember	24 988	-0,7	4,0 ↑	10 112	-1,1	2,7 ↑	10 491	0,3	6,4 ↑		
Januar-Dezember	352 891	0,4	0,9 ↑	144 411	0,7	1,1 ↑	149 920	-0,1	0,3 ↑		

Betriebe mit 50 und mehr tätigen Personen im Verarbeitenden Gewerbe sowie im Bergbau und der Gewinnung von Steinen und Erden gemäß Klassifikation der Wirtschaftszweige, Ausgabe 2008 (WZ 2008).

Die Jahres-/Quartalswerte (1 000 Stunden) entsprechen der Summe der Monatswerte.

1) Herstellung von Datenverarbeitungsgeräten, elektronischen und optischen Erzeugnissen.

2) Trend-Konjunktur-Komponente mit Extremwert-, Saison- und (arbeitstäglicher) Kalenderbereinigung gemäß dem Berliner Verfahren (BV4.1); zur Pfeilspezifikation siehe "Vorbemerkungen".

Gebrauchs- und Verbrauchsgüter			Darunter nach ausgewählten Wirtschafts:					
			Herstellung von DV-Geräten, ... ¹⁾			Maschinenbau		
1 000 Stunden	Veränderung zum Vorjahreszeitraum in %		1 000 Stunden	Veränderung zum Vorjahreszeitraum in %		1 000 Stunden	Veränderung zum Vorjahreszeitraum in %	
	Originalwert	TKK ²⁾		Originalwert	TKK ²⁾		Originalwert	TKK ²⁾
55 669	-0,8	-1,1 ↓	27 811	9,3	7,2 ↑	54 439	0,1	-0,4 ↓
57 116	2,6	2,0 ↑	28 321	1,8	2,3 ↑	55 406	1,8	1,2 ↑
57 776	1,2	2,0 ↑	27 915	-1,4	-0,7 ↓	55 425	0,0	1,1 ↑
59 482	3,0	3,3 ↑	27 962	0,2	- →	57 203	3,2	3,3 ↑
60 217	1,2	1,0 ↑	27 376	-2,1	-1,9 ↓	57 595	0,7	0,4 ↓
57 680	-4,2	-3,9 ↓	26 611	-2,8	-3,4 ↓	52 762	-8,4	-8,7 ↓
57 767	0,2	-1,1 ↓	28 369	6,6	6,0 ↑	52 200	-1,1	-1,9 ↓
14 485	-5,8	-3,4 ↓	7 280	1,9	3,0 ↑	13 926	-4,9	-4,0 ↓
14 407	7,7	-1,8 ↓	7 040	10,3	6,3 ↑	13 042	5,4	-1,1 ↓
14 513	-0,5	-0,2 ↓	6 956	7,0	7,5 ↑	12 945	-1,1	-0,8 ↓
14 361	0,1	0,9 ↑	7 095	7,7	7,1 ↑	12 288	-2,9	-1,7 ↓
4 703	-11,9	-3,9 ↓	2 360	-5,1	1,6 ↑	4 495	-11,6	-5,3 ↓
4 621	-6,4	-3,4 ↓	2 329	3,0	3,0 ↑	4 451	-5,2	-3,9 ↓
5 161	1,2	-2,9 ↓	2 591	8,2	4,4 ↑	4 980	2,3	-2,7 ↓
4 795	9,5	-2,3 ↓	2 338	11,4	5,6 ↑	4 333	6,8	-1,7 ↓
4 562	5,8	-1,8 ↓	2 229	8,4	6,4 ↑	4 019	3,0	-1,0 ↓
5 050	7,8	-1,2 ↓	2 473	11,0	7,0 ↑	4 690	6,3	-0,7 ↓
4 867	-1,6	-0,7 ↓	2 354	6,1	7,3 ↑	4 412	-3,8	-0,7 ↓
4 638	1,9	-0,3 ↓	2 178	8,5	7,5 ↑	4 046	2,1	-0,7 ↓
5 008	-1,5	0,2 ↑	2 424	6,7	7,5 ↑	4 487	-1,2	-0,9 ↓
4 883	-3,6	0,6 ↑	2 400	5,3	7,3 ↑	4 273	-5,8	-1,3 ↓
5 011	2,6	0,9 ↑	2 511	10,2	7,1 ↑	4 413	0,5	-1,8 ↓
4 467	1,6	1,2 ↑	2 184	7,7	6,9 ↑	3 602	-3,3	-2,1 ↓
58 561	1,4	1,6 ↑	30 012	5,8	6,3 ↑	51 758	-0,8	-0,5 ↓
15 108	4,3	1,5 ↑	7 783	6,9	6,3 ↑	13 690	-1,7	-2,6 ↓
14 657	1,7	1,8 ↑	7 449	5,8	6,1 ↑	12 950	-0,7	-1,8 ↓
14 696	1,3	1,7 ↑	7 472	7,4	6,3 ↑	12 931	-0,1	0,3 ↓
14 100	-1,8	1,4 ↑	7 307	3,0	6,3 ↑	12 187	-0,8	2,3 ↑
5 091	8,3	1,4 ↑	2 633	11,6	6,6 ↑	4 611	2,6	-2,4 ↓
4 725	2,3	1,6 ↑	2 424	4,1	6,3 ↑	4 260	-4,3	-2,6 ↓
5 292	2,5	1,6 ↑	2 726	5,2	6,1 ↑	4 819	-3,2	-2,7 ↓
4 677	-2,5	1,7 ↑	2 359	0,9	6,0 ↑	4 089	-5,6	-2,4 ↓
5 032	10,3	1,8 ↑	2 559	14,8	6,0 ↑	4 435	10,4	-1,9 ↓
4 948	-2,0	1,7 ↑	2 531	2,3	6,1 ↑	4 426	-5,6	-1,2 ↓
4 713	-3,2	1,7 ↑	2 379	1,1	6,3 ↑	4 173	-5,4	-0,5 ↓
4 906	5,8	1,7 ↑	2 471	13,5	6,4 ↑	4 248	5,0	0,3 ↓
5 077	1,4	1,6 ↑	2 622	8,2	6,4 ↑	4 510	0,5	1,0 ↑
4 617	-5,4	1,6 ↑	2 379	-0,9	6,3 ↑	4 034	-5,6	1,7 ↑
5 097	1,7	1,4 ↑	2 677	6,6	6,3 ↑	4 571	3,6	2,3 ↑
4 386	-1,8	1,2 ↑	2 251	3,1	6,3 ↑	3 582	-0,6	2,8 ↑
58 561	1,4	1,6 ↑	30 011	5,8	6,3 ↑	51 758	-0,8	-0,5 ↓

zweigen			Zeitraum
Herstellung von Kraftwagen/-teilen			
1 000 Stunden	Veränderung zum Vorjahreszeitraum in %		
	Originalwert	TKK ²⁾	
52 031	9,7	8,1 ↑	2015
53 291	2,4	3,1 ↑	2016
53 585	0,6	0,9 ↑	2017
53 118	-0,9	0,3 ↘	2018
53 545	0,8	-0,6 ↓	2019
48 952	-8,6	-3,9 ↓	2020
52 210	6,7	1,6 ↗	2021
14 502	6,3	6,8 ↑	1. Quartal
13 831	49,2	6,4 ↗	2. Quartal
11 937	-7,1	0,2 ↘	3. Quartal
11 941	-9,5	-6,4 ↓	4. Quartal
4 625	-6,3	5,4 ↑	Januar
4 521	-3,3	7,1 ↑	Februar
5 356	32,7	8,0 ↑	März
4 469	171,2	7,8 ↗	April
4 207	34,1	6,6 ↗	Mai
5 155	15,0	4,9 ↗	Juni
4 455	2,9	2,5 ↗	Juli
2 911	-21,1	0,2 ↘	August
4 571	-5,4	-2,2 ↓	September
4 090	-14,8	-4,6 ↓	Oktober
4 289	-8,8	-6,6 ↓	November
3 562	-3,3	-8,0 ↓	Dezember
51 934	-0,5	-1,7 ↓	2022
12 648	-12,8	-9,7 ↓	1. Quartal
13 503	-2,4	-7,1 ↓	2. Quartal
12 763	6,9	1,3 ↑	3. Quartal
13 020	9,0	9,8 ↑	4. Quartal
4 437	-4,1	-9,1 ↓	Januar
4 244	-6,1	-10,0 ↓	Februar
3 967	-25,9	-10,0 ↓	März
4 175	-6,6	-9,0 ↓	April
4 666	10,9	-7,3 ↓	Mai
4 662	-9,6	-4,8 ↓	Juni
4 045	-9,2	-1,7 ↓	Juli
3 809	30,8	1,3 ↑	August
4 909	7,4	4,3 ↑	September
4 259	4,1	7,1 ↑	Oktober
5 080	18,4	10,0 ↑	November
3 681	3,3	12,4 ↑	Dezember
51 934	-0,5	-1,7 ↓	Januar-Dezember

1.4 Tätige Personen in der Industrie nach Hauptgruppen sowie ausgewählten Wirtschaftszweigen
Dezember 2022

Zeitraum	Tätige Personen insgesamt				Davon nach Hauptgruppen						
	Anzahl	Veränderung zum Vorjahreszeitraum in %		Anzahl	Vorleistungsgüter und Energie		Investitionsgüter		Anzahl	Veränderung zum Vorjahreszeitraum in %	
		Originalwert	TKK ²⁾		Originalwert	TKK ²⁾	Originalwert	TKK ²⁾			
2015	224 335	2,1	2,2	93 789	1,1	1,2	96 439	4,1	4,2	↑	
2016	228 753	2,0	1,8	94 911	1,2	1,1	98 784	2,4	2,3	↑	
2017	230 783	0,9	1,1	94 917	0,0	0,1	99 893	1,1	1,3	↑	
2018	237 579	2,9	2,8	97 337	2,5	2,2	102 814	2,9	3,0	↑	
2019	239 951	1,0	1,0	97 473	0,1	0,4	103 836	1,0	0,9	↔	
2020	236 027	-1,6	-1,7	94 792	-2,8	-2,7	102 762	-1,0	-1,2	↓	
2021	233 435	-1,1	-1,0	93 494	-1,4	-1,3	101 633	-1,1	-0,9	↓	
1. Quartal	230 810	-2,9	-2,3	92 501	-3,2	-3,0	100 990	-2,5	-1,7	↓	
2. Quartal	232 725	-1,5	-1,6	93 061	-2,2	-2,0	101 368	-1,4	-1,4	↓	
3. Quartal	234 483	-0,4	-0,5	93 890	-0,8	-0,7	101 908	-0,4	-0,7	↓	
4. Quartal	235 722	0,5	0,6	94 522	0,7	0,4	102 265	-0,1	0,1	↑	
Januar	231 204	-2,9	-2,5	92 504	-3,4	-3,2	101 457	-2,2	-1,8	↓	
Februar	230 442	-3,1	-2,4	92 483	-3,3	-3,0	100 741	-2,8	-1,8	↓	
März	230 785	-2,7	-2,2	92 517	-3,0	-2,8	100 772	-2,4	-1,7	↓	
April	232 412	-2,0	-1,9	92 991	-2,5	-2,4	101 169	-1,8	-1,6	↓	
Mai	232 600	-1,5	-1,6	92 952	-2,2	-2,0	101 354	-1,3	-1,4	↓	
Juni	233 163	-1,1	-1,2	93 241	-1,7	-1,6	101 582	-0,9	-1,2	↓	
Juli	233 358	-0,9	-0,9	93 434	-1,3	-1,2	101 554	-0,8	-0,9	↓	
August	234 124	-0,6	-0,5	93 700	-1,0	-0,7	101 681	-0,5	-0,7	↓	
September	235 968	0,2	-0,1	94 536	-0,1	-0,3	102 490	-	-0,4	↓	
Oktober	236 160	0,7	0,3	94 738	0,8	0,1	102 490	0,4	-0,1	↓	
November	235 810	0,4	0,6	94 511	0,6	0,5	102 287	-0,3	0,1	↑	
Dezember	235 196	0,5	0,9	94 318	0,8	0,8	102 017	-0,3	0,4	↑	
2022	236 569	1,3	1,3	94 522	1,1	1,1	103 062	1,4	1,3	↑	
1. Quartal	234 952	1,8	1,3	93 949	1,6	1,2	102 247	1,2	0,8	↑	
2. Quartal	235 512	1,2	1,5	94 144	1,2	1,3	102 529	1,1	1,2	↑	
3. Quartal	237 172	1,1	1,3	94 782	0,9	1,1	103 193	1,3	1,5	↑	
4. Quartal	238 639	1,2	1,2	95 214	0,7	0,8	104 280	2,0	1,7	↑	
Januar	234 523	1,4	1,1	93 791	1,4	1,0	102 075	0,6	0,6	↑	
Februar	235 048	2,0	1,3	94 014	1,7	1,2	102 283	1,5	0,8	↑	
März	235 284	1,9	1,4	94 042	1,6	1,3	102 383	1,6	1,0	↑	
April	235 541	1,3	1,5	94 210	1,3	1,4	102 526	1,3	1,1	↑	
Mai	235 502	1,2	1,5	94 084	1,2	1,4	102 508	1,1	1,2	↑	
Juni	235 493	1,0	1,4	94 138	1,0	1,3	102 554	1,0	1,3	↑	
Juli	236 085	1,2	1,4	94 326	1,0	1,2	102 777	1,2	1,4	↑	
August	237 137	1,3	1,3	94 851	1,2	1,1	103 074	1,4	1,5	↑	
September	238 294	1,0	1,3	95 168	0,7	1,0	103 727	1,2	1,6	↑	
Oktober	238 873	1,1	1,2	95 294	0,6	0,9	104 296	1,8	1,7	↑	
November	238 850	1,3	1,2	95 314	0,8	0,8	104 363	2,0	1,8	↑	
Dezember	238 193	1,3	1,1	95 034	0,8	0,7	104 182	2,1	1,8	↑	
Januar-Dezember	236 569	1,3	1,3	94 522	1,1	1,1	103 062	1,4	1,3	↑	

Betriebe mit 50 und mehr tätigen Personen im Verarbeitenden Gewerbe sowie im Bergbau und der Gewinnung von Steinen und Erden gemäß Klassifikation der Wirtschaftszweige, Ausgabe 2008 (WZ 2008).

Die Jahres- und Quartalswerte (Anzahl) entsprechen dem (arithmetischen) Mittel der Monatswerte.

1) Herstellung von Datenverarbeitungsgeräten, elektronischen und optischen Erzeugnissen.

2) Trend-Konjunktur-Komponente mit Extremwert- und Saisonbereinigung gemäß dem Berliner Verfahren (BV4.1); zur Pfeilspezifikation siehe "Vorbemerkungen".

Gebrauchs- und Verbrauchsgüter			Darunter nach ausgewählten Wirtschafts:					
Anzahl	Veränderung zum Vorjahreszeitraum in %		Anzahl	Veränderung zum Vorjahreszeitraum in %		Anzahl	Veränderung zum Vorjahreszeitraum in %	
	Originalwert	TKK ²⁾		Originalwert	TKK ²⁾		Originalwert	TKK ²⁾
34 108	-0,8	-0,4 ↓	17 134	9,7	8,1 ↑	33 382	0,1	0,2 ↑
35 058	2,8	2,4 ↑	17 445	1,8	2,9 ↑	33 966	1,7	1,6 ↑
35 974	2,6	2,9 ↑	17 283	-0,9	-0,8 ↓	34 334	1,1	1,4 ↑
37 429	4,0	4,0 ↑	17 642	2,1	1,7 ↑	35 788	4,2	4,0 ↑
38 642	3,2	3,0 ↑	17 451	-1,1	-0,8 ↓	36 600	2,3	2,2 ↑
38 473	-0,4	-0,5 ↓	17 523	0,4	0,3 ↑	35 364	-3,4	-3,3 ↓
38 309	-0,4	-0,1 ↓	18 175	3,7	3,6 ↑	33 471	-5,4	-5,1 ↓
37 319	-3,2	-1,8 ↓	17 730	1,6	1,9 ↑	33 718	-6,2	-6,0 ↓
38 295	-0,5	-0,9 ↓	17 907	2,9	3,0 ↑	33 372	-6,1	-6,0 ↓
38 685	0,4	0,5 ↑	18 246	4,1	4,2 ↑	33 369	-5,4	-5,0 ↓
38 935	1,6	1,8 ↑	18 816	6,2	5,3 ↑	33 425	-3,7	-3,4 ↓
37 243	-3,5	-1,9 ↓	17 759	1,3	1,6 ↑	33 889	-6,0	-5,9 ↓
37 218	-3,5	-1,8 ↓	17 719	1,6	1,9 ↑	33 762	-6,0	-6,0 ↓
37 496	-2,6	-1,6 ↓	17 713	2,0	2,3 ↑	33 502	-6,5	-6,1 ↓
38 252	-0,8	-1,3 ↓	17 863	2,6	2,6 ↑	33 434	-6,3	-6,1 ↓
38 294	-0,5	-0,9 ↓	17 932	3,5	3,0 ↑	33 336	-6,0	-6,0 ↓
38 340	-0,2	-0,5 ↓	17 925	2,6	3,4 ↑	33 346	-5,9	-5,8 ↓
38 370	-0,2	-	17 992	2,8	3,8 ↑	33 294	-5,6	-5,5 ↓
38 743	0,2	0,5 ↑	18 136	3,5	4,2 ↑	33 347	-5,5	-5,0 ↓
38 942	1,1	1,0 ↑	18 610	5,9	4,6 ↑	33 467	-5,0	-4,6 ↓
38 932	1,3	1,4 ↑	18 806	6,3	5,0 ↑	33 501	-3,8	-4,0 ↓
39 012	1,8	1,8 ↑	18 827	6,3	5,4 ↑	33 361	-4,0	-3,4 ↓
38 861	1,9	2,1 ↑	18 815	6,2	5,6 ↑	33 414	-3,4	-2,8 ↓
38 984	1,8	1,7 ↑	19 153	5,4	5,6 ↑	33 541	0,2	- →
38 756	3,8	2,5 ↑	18 750	5,8	5,9 ↑	33 355	-1,1	-1,6 ↓
38 839	1,4	2,2 ↑	18 953	5,8	6,0 ↑	33 438	0,2	-0,1 ↓
39 198	1,3	1,4 ↗	19 246	5,5	5,5 ↑	33 560	0,6	0,8 ↑
39 144	0,5	0,7 ↗	19 663	4,5	4,9 ↑	33 811	1,2	1,0 ↑
38 657	3,8	2,3 ↑	18 700	5,3	5,8 ↑	33 305	-1,7	-2,2 ↓
38 751	4,1	2,5 ↑	18 749	5,8	6,0 ↑	33 344	-1,2	-1,6 ↓
38 859	3,6	2,5 ↑	18 802	6,1	6,0 ↑	33 417	-0,3	-1,0 ↓
38 805	1,4	2,4 ↑	18 874	5,7	6,0 ↑	33 519	0,3	-0,5 ↓
38 910	1,6	2,3 ↑	18 975	5,8	6,0 ↑	33 398	0,2	-
38 801	1,2	2,0 ↗	19 010	6,1	5,9 ↑	33 398	0,2	0,3 ↑
38 982	1,6	1,7 ↗	19 064	6,0	5,8 ↑	33 451	0,5	0,6 ↑
39 212	1,2	1,4 ↑	19 235	6,1	5,6 ↑	33 556	0,6	0,8 ↑
39 399	1,2	1,2 ↑	19 438	4,4	5,3 ↑	33 672	0,6	1,0 ↑
39 283	0,9	0,9 ↑	19 627	4,4	5,1 ↑	33 803	0,9	1,0 ↑
39 173	0,4	0,6 ↗	19 663	4,4	4,9 ↑	33 885	1,6	1,0 ↑
38 977	0,3	0,4 ↗	19 699	4,7	4,8 ↑	33 745	1,0	1,0 ↑
38 984	1,8	1,7 ↑	19 153	5,4	5,6 ↑	33 541	0,2	-

zweigen			Zeitraum
Herstellung von Kraftwagen/-teilen			
Anzahl	Veränderung zum Vorjahreszeitraum in %		
	Originalwert	TKK ²⁾	
34 052	10,7	10,8 ↑	2015
35 142	3,2	3,2 ↑	2016
35 737	1,7	1,7 ↑	2017
36 336	1,7	2,4 ↑	2018
37 015	1,9	1,2 ↗	2019
37 298	0,8	0,6 ↑	2020
38 270	2,6	2,8 ↑	2021
37 679	1,0	2,3 ↑	1. Quartal
38 254	3,1	2,8 ↑	2. Quartal
38 545	3,7	3,1 ↑	3. Quartal
38 604	2,6	2,9 ↑	4. Quartal
37 856	1,4	2,0 ↑	Januar
37 440	0,2	2,3 ↑	Februar
37 740	1,3	2,5 ↑	März
38 036	2,3	2,7 ↑	April
38 254	3,2	2,9 ↑	Mai
38 472	3,8	3,0 ↑	Juni
38 470	3,7	3,1 ↑	Juli
38 369	3,6	3,1 ↑	August
38 795	3,9	3,1 ↑	September
38 738	3,6	3,1 ↑	Oktober
38 625	2,3	2,9 ↑	November
38 449	2,0	2,8 ↑	Dezember
39 266	2,6	2,5 ↑	2022
38 839	3,1	2,5 ↑	1. Quartal
38 902	1,7	2,2 ↑	2. Quartal
39 314	2,0	2,3 ↑	3. Quartal
40 009	3,6	3,1 ↑	4. Quartal
38 782	2,4	2,7 ↑	Januar
38 883	3,9	2,5 ↑	Februar
38 853	2,9	2,4 ↑	März
38 833	2,1	2,2 ↑	April
38 913	1,7	2,1 ↑	Mai
38 961	1,3	2,1 ↑	Juni
39 123	1,7	2,1 ↑	Juli
39 191	2,1	2,3 ↑	August
39 629	2,1	2,6 ↑	September
40 033	3,3	2,8 ↑	Oktober
39 992	3,5	3,1 ↑	November
40 003	4,0	3,4 ↑	Dezember
39 266	2,6	2,5 ↑	Januar-Dezember

1.5 Vergleich zu Deutschland - Auftragseingang im Verarbeitenden Gewerbe (Volumenindex) sowie Gesamtumsatz (absolut und Volumenindex), Exportquote, geleistete Arbeitsstunden und tätige Personen in der Industrie
Dezember 2022

Zeitraum	Auftragseingangsindex				Umsatzindex			
	Sachsen		Deutschland		Sachsen		Deutschland	
	2015 = 100	Veränderung zum Vorjahreszeitraum in %	2015 = 100	Veränderung zum Vorjahreszeitraum in %	2015 = 100	Veränderung zum Vorjahreszeitraum in %	2015 = 100	Veränderung zum Vorjahreszeitraum in %
2015	100	.	100	1,5	100	.	100	2,0
2016	100,1	0,1	101,6	1,6	100,7	0,7	100,8	0,8
2017	105,6	5,5	107,3	5,6	104,4	3,7	104,5	3,7
2018	106,6	0,9	107,7	0,4	105,0	0,6	104,9	0,4
2019	99,7	-6,5	101,3	-5,9	102,0	-2,9	102,9	-1,9
2020	96,7	-3,0	94,9	-6,3	95,0	-6,9	93,6	-9,0
2021	125,0	29,3	111,9	17,9	105,9	11,5	98,2	4,9
1. Quartal	125,6	31,9	112,5	11,3	106,0	11,9	97,7	-0,7
2. Quartal	129,1	70,8	112,9	51,7	108,9	42,7	98,5	24,7
3. Quartal	114,8	11,2	110,2	15,6	101,2	-	95,1	1,0
4. Quartal	130,4	15,5	111,8	2,7	107,3	-0,7	101,6	-1,0
Januar	117,5	19,4	101,1	-4,9	93,4	2,2	84,5	-11,1
Februar	120,4	17,2	107,3	7,0	96,5	-0,2	93,1	-4,6
März	138,9	64,4	129,0	33,5	128,1	33,4	115,4	12,7
April	122,9	121,8	111,9	79,0	105,7	70,8	97,7	39,0
Mai	122,2	72,6	104,9	54,5	104,5	44,7	94,2	24,8
Juni	142,1	41,4	122,0	31,3	116,5	23,0	103,6	13,5
Juli	117,5	15,5	118,2	23,0	108,4	14,6	97,6	1,9
August	111,1	12,3	98,1	13,5	85,5	-8,1	86,9	3,5
September	115,8	6,2	114,3	10,6	109,8	-5,3	100,7	-2,1
Oktober	139,8	15,2	105,5	-2,7	103,6	-2,6	97,1	-6,5
November	114,3	1,2	114,7	3,1	115,5	2,7	106,9	1,2
Dezember	137,2	31,3	115,3	7,9	102,8	-2,4	100,8	2,4
2022	118,4	-5,3	106,4	-4,9	109,1	3,0	100,5	2,3
1. Quartal	122,4	-2,5	116,8	3,8	102,6	-3,2	98,9	1,2
2. Quartal	117,2	-9,2	106,2	-5,9	109,1	0,2	99,3	0,8
3. Quartal	110,2	-4,0	100,6	-8,7	110,1	8,8	99,8	4,9
4. Quartal	123,7	-5,1	101,8	-8,9	114,5	6,7	103,9	2,3
Januar	129,6	10,3	113,2	12,0	98,2	5,1	91,5	8,3
Februar	105,5	-12,4	112,1	4,5	98,4	2,0	96,6	3,8
März	132,2	-4,8	125,2	-2,9	111,3	-13,1	108,6	-5,9
April	115,1	-6,3	102,9	-8,0	104,5	-1,1	92,5	-5,3
Mai	117,9	-3,5	107,8	2,8	110,3	5,6	101,5	7,7
Juni	118,7	-16,5	107,9	-11,6	112,4	-3,5	103,8	0,2
Juli	105,5	-10,2	102,1	-13,6	100,6	-7,2	95,1	-2,6
August	111,8	0,6	96,6	-1,5	106,5	24,6	95,8	10,2
September	113,3	-2,2	103,2	-9,7	123,2	12,2	108,5	7,7
Oktober	127,7	-8,7	98,4	-6,7	101,1	-2,4	97,9	0,8
November	115,3	0,9	103,0	-10,2	131,9	14,2	111,0	3,8
Dezember	128,0	-6,7	103,9	-9,9	110,5	7,5	102,8	2,0
Januar-Dezember	118,4	-5,3	106,4	-4,9	109,1	3,0	100,5	2,3

Betriebe mit 50 und mehr tätigen Personen im Verarbeitenden Gewerbe sowie im Bergbau und der Gewinnung von Steinen und Erden (bei Auftragseingangsindex ohne einzelne Wirtschaftszweige) gemäß Klassifikation der Wirtschaftszweige, Ausgabe 2008 (WZ 2008). Die Jahres-/Quartalswerte zum Gesamtumsatz (Mill. Euro) und zu den geleisteten Arbeitsstunden (1 000 Stunden) entsprechen der Summe der Monatswerte, die Jahres-/Quartalswerte zum Auftragseingangsindex (2015 = 100), Umsatzindex (2015 = 100) und zu den tätigen Personen (Anzahl) dem (arithmetischen) Mittel der Monatswerte, die jeweiligen Werte zur Exportquote (%) sowie zum Gesamtumsatz je tätiger Person (Euro) werden basierend darauf berechnet.

1) Anteil des Auslandsumsatzes am Gesamtumsatz

Gesamtumsatz					Exportquote ¹⁾		Geleistete	
Sachsen		Deutschland		Anteil Sachsen an Deutschland in %	Sachsen	Deutschland	Sachsen	
Mill. Euro	Veränderung zum Vorjahreszeitraum in %	Mill. Euro	Veränderung zum Vorjahreszeitraum in %		%	%	1 000 Stunden	Veränderung zum Vorjahreszeitraum in %
57 651	5,0	1 688 492	2,2	3,4	40,0	49,4	358 771	1,9
57 800	0,3	1 689 905	0,1	3,4	39,5	49,6	365 212	1,8
60 879	5,3	1 788 966	5,9	3,4	39,8	50,1	364 356	-0,2
62 058	1,9	1 830 936	2,3	3,4	39,3	50,3	369 508	1,4
60 856	-1,9	1 820 901	-0,5	3,3	39,2	50,8	369 518	0,0
57 186	-6,0	1 661 078	-8,8	3,4	37,5	50,0	345 128	-6,6
65 669	14,8	1 867 182	12,4	3,5	40,8	50,3	351 331	1,8
15 926	12,1	446 239	2,2	3,6	43,5	51,4	92 091	-2,8
16 772	45,1	462 292	33,9	3,6	40,7	50,6	88 661	12,5
15 902	4,4	454 057	9,2	3,5	39,0	49,3	86 447	-0,0
17 070	5,5	504 595	8,9	3,4	40,0	50,0	84 133	-1,1
4 653	1,8	128 102	-9,5	3,6	41,3	50,9	29 663	-10,1
4 842	0,2	141 111	-2,5	3,4	43,3	51,6	29 307	-4,2
6 431	33,9	177 026	17,9	3,6	45,2	51,5	33 121	6,3
5 380	71,7	152 625	49,0	3,5	40,3	51,1	29 351	19,6
5 316	45,2	146 827	34,5	3,6	40,9	50,1	27 541	8,8
6 076	27,6	162 840	21,8	3,7	40,8	50,5	31 769	9,6
5 634	18,7	153 627	9,7	3,7	40,2	49,3	29 602	-0,0
4 506	-2,5	138 954	12,9	3,2	37,5	48,6	26 430	0,3
5 761	-1,8	161 476	5,7	3,6	38,9	49,9	30 415	-0,3
5 482	2,8	158 604	3,5	3,5	39,1	49,2	29 076	-4,6
6 112	9,1	176 042	10,8	3,5	38,8	50,5	29 898	1,1
5 476	4,3	169 949	12,2	3,2	42,1	50,1	25 159	0,6
75 908	15,6	2 218 883	18,8	3,4	39,9	50,5	352 891	0,4
17 239	8,2	520 234	16,6	3,3	38,5	50,5	91 599	-0,5
18 817	12,2	550 110	19,0	3,4	39,9	50,1	88 835	0,2
19 520	22,8	561 510	23,7	3,5	40,3	50,3	88 178	2,0
20 332	19,1	587 029	16,3	3,5	40,5	51,1	84 279	0,2
5 405	16,2	156 591	22,2	3,5	39,3	50,4	31 033	4,6
5 485	13,3	168 434	19,4	3,3	38,3	51,0	28 867	-1,5
6 349	-1,3	195 209	10,3	3,3	38,1	50,1	31 699	-4,3
5 959	10,8	170 269	11,6	3,5	39,9	49,4	28 013	-4,6
6 343	19,3	187 490	27,7	3,4	40,7	50,3	30 543	10,9
6 515	7,2	192 351	18,1	3,4	39,0	50,5	30 279	-4,7
5 929	5,2	178 171	16,0	3,3	39,0	49,8	28 241	-4,6
6 329	40,5	179 785	29,4	3,5	39,4	49,8	28 815	9,0
7 262	26,0	203 554	26,1	3,6	42,2	51,1	31 122	2,3
6 043	10,2	185 109	16,7	3,3	38,3	50,6	27 774	-4,5
7 755	26,9	207 431	17,8	3,7	40,3	51,1	31 517	5,4
6 535	19,3	194 489	14,4	3,4	42,9	51,7	24 988	-0,7
75 908	15,6	2 218 883	18,8	3,4	39,9	50,5	352 891	0,4

Arbeitsstunden			Tätige Personen				
Deutschland		Anteil Sachsen an Deutschland in %	Sachsen		Deutschland		Anteil Sachsen an Deutschland in %
1 000 Stunden	Veränderung zum Vorjahreszeitraum in %		Anzahl	Veränderung zum Vorjahreszeitraum in %	Anzahl	Veränderung zum Vorjahreszeitraum in %	
8 303 287	1,1	4,3	224 335	2,1	5 393 001	1,0	4,2
8 354 214	0,6	4,4	228 753	2,0	5 433 221	0,7	4,2
8 416 389	0,7	4,3	230 783	0,9	5 517 939	1,6	4,2
8 578 266	1,9	4,3	237 579	2,9	5 662 168	2,6	4,2
8 518 562	-0,7	4,3	239 951	1,0	5 700 470	0,7	4,2
7 921 789	-7,0	4,4	236 027	-1,6	5 571 249	-2,3	4,2
8 091 785	2,1	4,3	233 435	-1,1	5 486 733	-1,5	4,3
2 098 960	-2,7	4,4	230 810	-2,9	5 467 741	-2,9	4,2
2 010 498	11,5	4,4	232 725	-1,5	5 474 823	-1,8	4,3
1 986 703	1,2	4,4	234 483	-0,4	5 498 502	-0,9	4,3
1 995 624	-0,2	4,2	235 722	0,5	5 505 865	-0,5	4,3
654 152	-10,3	4,5	231 204	-2,9	5 464 539	-3,0	4,2
684 637	-3,1	4,3	230 442	-3,1	5 465 504	-3,0	4,2
760 171	5,5	4,4	230 785	-2,7	5 473 181	-2,8	4,2
679 796	16,0	4,3	232 412	-2,0	5 474 491	-2,2	4,2
639 463	8,2	4,3	232 600	-1,5	5 472 835	-1,7	4,3
691 239	10,4	4,6	233 163	-1,1	5 477 143	-1,4	4,3
679 747	0,6	4,4	233 358	-0,9	5 481 838	-1,1	4,3
618 603	3,2	4,3	234 124	-0,6	5 494 707	-0,9	4,3
688 353	0,0	4,4	235 968	0,2	5 518 962	-0,7	4,3
681 074	-3,0	4,3	236 160	0,7	5 510 863	-0,6	4,3
708 055	0,6	4,2	235 810	0,4	5 512 289	-0,4	4,3
606 495	2,3	4,1	235 196	0,5	5 494 442	-0,4	4,3
8 119 134	0,3	4,3	236 569	1,3	5 530 142	0,8	4,3
2 105 724	0,3	4,4	234 952	1,8	5 491 326	0,4	4,3
2 007 193	-0,2	4,4	235 512	1,2	5 508 664	0,6	4,3
2 017 446	1,5	4,4	237 172	1,1	5 548 680	0,9	4,3
1 988 771	-0,3	4,2	238 639	1,2	5 571 900	1,2	4,3
673 786	3,0	4,6	234 523	1,4	5 471 389	0,1	4,3
684 158	-0,1	4,2	235 048	2,0	5 496 490	0,6	4,3
747 780	-1,6	4,2	235 284	1,9	5 506 098	0,6	4,3
645 049	-5,1	4,3	235 541	1,3	5 502 500	0,5	4,3
697 390	9,1	4,4	235 502	1,2	5 506 506	0,6	4,3
664 754	-3,8	4,6	235 493	1,0	5 516 986	0,7	4,3
655 988	-3,5	4,3	236 085	1,2	5 522 026	0,7	4,3
656 243	6,1	4,4	237 137	1,3	5 546 310	0,9	4,3
705 215	2,4	4,4	238 294	1,0	5 577 703	1,1	4,3
662 792	-2,7	4,2	238 873	1,1	5 574 126	1,1	4,3
726 182	2,6	4,3	238 850	1,3	5 578 771	1,2	4,3
599 797	-1,1	4,2	238 193	1,3	5 562 803	1,2	4,3
8 119 134	0,3	4,3	236 569	1,3	5 530 142	0,8	4,3

Gesamtumsatz je tätiger Person			Zeitraum
Sachsen	Deutschland	Abweichung Sachsen zu Deutschland in %	
Euro	Euro		
256 985	313 090	-17,9	2015
252 672	311 032	-18,8	2016
263 794	324 209	-18,6	2017
261 208	323 363	-19,2	2018
253 617	319 430	-20,6	2019
242 287	298 152	-18,7	2020
281 318	340 308	-17,3	2021
68 999	81 613	-15,5	1. Quartal
72 069	84 440	-14,7	2. Quartal
67 817	82 578	-17,9	3. Quartal
72 415	91 647	-21,0	4. Quartal
20 126	23 442	-14,1	Januar
21 010	25 818	-18,6	Februar
27 865	32 344	-13,8	März
23 149	27 879	-17,0	April
22 855	26 828	-14,8	Mai
26 059	29 731	-12,4	Juni
24 145	28 025	-13,8	Juli
19 247	25 289	-23,9	August
24 416	29 258	-16,5	September
23 212	28 780	-19,3	Oktober
25 919	31 936	-18,8	November
23 283	30 931	-24,7	Dezember
320 872	401 234	-20,0	2022
73 372	94 737	-22,6	1. Quartal
79 899	99 863	-20,0	2. Quartal
82 302	101 197	-18,7	3. Quartal
85 201	105 355	-19,1	4. Quartal
23 048	28 620	-19,5	Januar
23 336	30 644	-23,8	Februar
26 983	35 453	-23,9	März
25 298	30 944	-18,2	April
26 934	34 049	-20,9	Mai
27 667	34 865	-20,6	Juni
25 112	32 266	-22,2	Juli
26 691	32 415	-17,7	August
30 474	36 494	-16,5	September
25 297	33 209	-23,8	Oktober
32 468	37 182	-12,7	November
27 434	34 962	-21,5	Dezember
320 872	401 234	-20,0	Januar-Dezember

2.1 Baugenehmigungen für Wohn- und Nichtwohngebäude
Dezember 2022

Zeitraum	Gebäude/Baumaßnahmen insgesamt		Darunter Errichtung					
			Wohngebäude					
	Anzahl	Veränderung zum Vorjahreszeitraum in %	Gebäude		Nutzfläche		veranschlagte Kosten	
Anzahl			Veränderung zum Vorjahreszeitraum in %	100 m²	Veränderung zum Vorjahreszeitraum in %	1 000 Euro	Veränderung zum Vorjahreszeitraum in %	
2015	10 037	2,1	4 124	3,5	2 369	4,0	1 218 139	1,1
2016	10 781	7,4	4 513	9,4	2 530	6,8	1 487 401	22,1
2017	10 172	-5,6	4 257	-5,7	2 570	1,6	1 625 058	9,3
2018	10 336	1,6	4 143	-2,7	2 819	9,7	1 729 808	6,4
2019	10 617	2,7	4 543	9,7	2 679	-5,0	1 921 812	11,1
2020	10 627	0,1	4 560	0,4	2 855	6,6	2 016 690	4,9
2021¹⁾	10 776	1,4	4 549	-0,2	2 591	-9,2	2 030 958	0,7
1. Quartal ¹⁾	2 859	36,5	1 473	62,2	728	55,6	523 931	55,0
2. Quartal ¹⁾	2 594	-7,7	1 037	-11,7	667	-8,9	524 592	1,8
3. Quartal ¹⁾	2 731	-5,2	1 033	-9,7	592	-23,7	527 078	12,5
4. Quartal ¹⁾	2 592	-8,8	1 006	-24,5	606	-31,0	455 357	-34,5
Januar	889	13,7	393	10,4	193	-12,3	142 804	10,7
Februar	773	27,1	392	58,7	211	106,9	147 748	69,4
März	1 197	70,0	688	125,6	324	121,9	233 379	91,4
April	723	-10,3	293	-18,2	148	-23,3	128 298	-14,2
Mai	907	-9,5	377	-5,0	233	-13,7	209 523	20,4
Juni	964	-3,8	367	-12,6	286	6,3	186 771	-2,5
Juli	840	-22,8	300	-27,7	153	-51,9	141 080	-17,1
August	934	0,1	369	-4,2	180	-27,1	139 253	-16,5
September	957	11,1	364	5,8	259	22,7	246 745	87,3
Oktober	1 010	9,2	356	-13,0	140	-53,6	126 662	-37,1
November	659	-31,2	271	-36,8	186	17,7	115 704	-21,3
Dezember	923	-3,8	379	-23,4	280	-33,1	212 991	-38,5
2022¹⁾	8 932	-17,1	3 887	-14,6	2 069	-20,1	2 058 151	1,3
1. Quartal ¹⁾	2 288	-20,0	968	-34,3	519	-28,7	442 562	-15,5
2. Quartal ¹⁾	2 392	-7,8	1 105	6,6	530	-20,5	561 369	7,0
3. Quartal ¹⁾	2 229	-18,4	994	-3,8	593	0,2	568 608	7,9
4. Quartal ¹⁾	2 023	-22,0	820	-18,5	427	-29,5	485 612	6,6
Januar	724	-18,6	310	-21,1	154	-20,2	133 604	-6,4
Februar	677	-12,4	303	-22,7	211	-0,2	158 162	7,0
März	887	-25,9	355	-48,4	154	-52,5	150 796	-35,4
April	756	4,6	347	18,4	220	48,6	191 799	49,5
Mai	833	-8,2	378	0,3	155	-33,5	192 613	-8,1
Juni	803	-16,7	380	3,5	155	-45,8	176 957	-5,3
Juli	823	-2,0	400	33,3	197	28,8	211 970	50,2
August	649	-30,5	257	-30,4	140	-22,2	116 046	-16,7
September	757	-20,9	337	-7,4	256	-1,2	240 592	-2,5
Oktober	747	-26,0	279	-21,6	114	-18,6	131 365	3,7
November	579	-12,1	244	-10,0	135	-27,4	122 527	5,9
Dezember	697	-24,5	297	-21,6	178	-36,3	231 720	8,8
Januar-Dezember	8 932	-17,1	3 887	-14,6	2 069	-20,2	2 058 151	1,3

Die Jahres-/Quartalswerte (Anzahl) entsprechen der Summe der Monatswerte.

1) Die Summe der Monatsergebnisse kann durch nachträglich vorgenommene Korrekturen von der Jahres-/Quartalssumme abweichen.

neuer Gebäude						Zeitraum
Nichtwohngebäude						
Gebäude		Nutzfläche		veranschlagte Kosten		
Anzahl	Veränderung zum Vorjahreszeitraum in %	100 m²	Veränderung zum Vorjahreszeitraum in %	1 000 Euro	Veränderung zum Vorjahreszeitraum in %	
1 235	-1,0	10 903	19,7	1 024 771	35,8	2015
1 381	11,8	8 781	-19,5	871 205	-15,0	2016
1 428	3,4	12 432	41,6	1 267 485	45,5	2017
1 496	4,8	12 420	-0,1	1 079 136	-14,9	2018
1 658	10,8	14 911	20,1	1 509 823	39,9	2019
1 528	-7,8	13 249	-11,1	1 291 499	-14,5	2020
1 511	-1,1	12 943	-2,3	1 471 272	13,9	2021¹⁾
352	24,4	2 761	45,5	268 059	13,4	1. Quartal ¹⁾
358	-17,9	3 133	-26,0	341 606	-12,7	2. Quartal ¹⁾
422	1,9	3 658	9,6	496 105	79,5	3. Quartal ¹⁾
379	-4,3	3 391	-10,4	365 502	-5,7	4. Quartal ¹⁾
131	20,2	1 166	18,1	106 768	-15,3	Januar
97	9,0	600	34,2	69 611	12,2	Februar
124	45,9	995	114,9	91 680	89,9	März
100	-17,4	533	-48,9	53 876	-47,0	April
112	-28,2	648	-66,7	80 835	-37,6	Mai
146	-8,2	1 952	57,0	206 895	29,4	Juni
132	-24,1	1 053	-33,9	136 321	-10,2	Juli
142	20,3	1 396	120,5	165 555	226,0	August
148	21,3	1 209	8,9	194 229	163,3	September
159	5,3	1 378	-8,2	97 138	-32,9	Oktober
90	-25,6	790	-18,2	97 327	17,5	November
130	4,8	1 223	-7,1	171 037	6,9	Dezember
1 214	-19,7	17 054	31,8	2 246 546	52,7	2022¹⁾
287	-18,5	2 690	-2,6	323 040	20,5	1. Quartal ¹⁾
290	-19,0	6 081	94,1	702 090	105,5	2. Quartal ¹⁾
324	-23,2	3 462	-5,3	493 242	-0,6	3. Quartal ¹⁾
313	-17,4	4 821	42,2	728 174	99,2	4. Quartal ¹⁾
82	-37,4	1 005	-13,8	89 499	-16,2	Januar
88	-9,3	501	-16,5	112 331	61,4	Februar
117	-5,6	1 184	19,0	121 210	32,2	März
90	-10,0	1 428	167,9	297 927	x	April
114	1,8	4 043	x	296 678	x	Mai
86	-41,1	610	-68,8	107 485	-48,0	Juni
94	-28,8	787	-25,2	109 515	-19,7	Juli
126	-11,3	1 535	10,0	239 797	44,8	August
104	-29,7	1 140	-5,7	143 930	-25,9	September
116	-27,0	1 290	-6,4	265 923	173,8	Oktober
85	-5,6	2 236	183,0	154 178	58,4	November
112	-13,8	1 295	5,9	308 073	80,1	Dezember
1 214	-19,7	17 054	31,8	2 246 546	52,7	Januar-Dezember

2.2 Auftragseingang im Bauhauptgewerbe (Wertindex) nach Bauarten sowie Auftraggebern

Dezember 2022

Zeitraum	Auftragseingangsindex insgesamt				Davon nach Bauart							
	2015 = 100	Veränderung zum Vorjahreszeitraum in %		2015 = 100	Hochbau		Tiefbau		2015 = 100	Veränderung zum Vorjahreszeitraum in %		
		Originalwert	TKK ¹⁾		Originalwert	TKK ¹⁾	Originalwert	TKK ¹⁾				
2015	100	4,6	5,1	↑	100	5,6	4,6	↑	100	4,0	4,5	↑
2016	114,1	14,1	12,1	↑	112,0	12,0	13,2	↑	115,4	15,4	13,8	↔
2017	128,3	12,4	8,0	↑	128,7	14,9	12,1	↑	128,0	10,9	8,0	↑
2018	140,6	9,6	12,5	↑	141,2	9,7	6,6	↑	140,2	9,5	10,9	↑
2019	153,0	8,8	7,2	↑	152,1	7,7	13,5	↑	153,5	9,5	6,6	↔
2020	150,7	-1,5	0,8	↔	170,8	12,3	7,6	↔	137,4	-10,5	-6,9	↓
2021	146,4	-2,9	-1,1	↓	166,2	-2,7	1,2	↑	133,3	-3,0	-0,1	↓
1. Quartal	124,0	-9,6	-1,1	↓	139,7	-9,3	-0,2	↔	113,7	-9,8	0,4	↔
2. Quartal	178,1	8,7	-0,9	↓	203,2	0,0	1,1	↑	161,6	17,0	1,4	↔
3. Quartal	148,2	-8,5	-1,8	↓	172,6	-5,7	1,4	↔	132,3	-10,7	-1,1	↓
4. Quartal	135,2	-3,2	-0,6	↓	149,2	4,1	2,5	↑	125,8	-8,4	-1,0	↓
Januar	108,7	-8,9	-1,1	↓	116,6	-18,3	-0,5	↓	103,4	-0,5	-0,3	↓
Februar	99,8	-22,8	-1,1	↓	117,9	-27,9	-0,1	↔	87,9	-17,6	0,3	↔
März	163,8	0,6	-1,1	↔	184,7	18,6	0,1	↑	149,8	-10,5	1,1	↑
April	162,5	2,4	-0,8	↔	177,7	-10,0	0,9	↑	152,6	14,6	1,5	↔
Mai	166,2	33,6	-0,7	↓	206,9	53,8	1,1	↑	139,5	18,5	1,9	↔
Juni	205,5	-1,5	-1,2	↓	225,0	-18,9	1,3	↔	192,6	17,9	0,9	↔
Juli	134,2	-15,4	-2,0	↓	162,7	2,9	1,1	↔	115,5	-27,4	-0,7	↓
August	121,8	-4,8	-1,8	↓	139,4	1,2	1,4	↑	110,3	-9,4	-1,3	↓
September	188,7	-5,2	-1,5	↔	215,8	-14,7	1,6	↔	171,0	4,5	-1,3	↔
Oktober	136,9	18,7	-0,9	↔	141,9	10,2	2,4	↑	133,7	25,5	-1,2	↔
November	133,9	9,8	-0,6	↔	150,3	32,9	2,8	↑	123,1	-3,6	-1,3	↔
Dezember	134,9	-25,9	-0,2	↔	155,3	-17,3	2,3	↔	120,7	-32,2	-0,7	↔
2022	172,1	17,6	7,1	↑	197,7	19,0	3,6	↑	155,3	16,5	9,6	↑
1. Quartal	193,9	56,4	1,4	↑	251,4	80,0	1,3	↑	156,1	37,3	2,0	↑
2. Quartal	169,2	-5,0	4,3	↑	194,4	-4,3	0,9	↑	152,6	-5,6	6,6	↑
3. Quartal	172,8	16,6	9,6	↑	180,1	4,3	4,3	↑	168,0	27,0	13,4	↑
4. Quartal	152,6	12,9	13,1	↑	165,1	10,7	8,1	↑	144,4	14,8	16,6	↑
Januar	130,0	19,6	0,7	↑	137,4	17,8	1,9	↑	125,1	21,0	0,8	↑
Februar	130,6	30,9	1,5	↑	140,0	18,7	1,2	↑	124,4	41,5	2,1	↑
März	321,0	96,0	2,1	↑	476,7	158,1	0,7	↑	218,7	46,0	3,1	↑
April	137,9	-15,1	2,8	↑	160,9	-9,5	0,4	↑	122,9	-19,5	4,4	↑
Mai	168,8	1,6	4,1	↑	189,3	-8,5	0,7	↑	155,3	11,3	6,1	↑
Juni	200,8	-2,3	6,1	↑	232,9	3,5	1,4	↑	179,7	-6,7	9,2	↑
Juli	167,6	24,9	8,1	↑	173,7	6,8	3,0	↑	163,6	41,6	11,7	↑
August	161,5	32,6	9,6	↑	152,5	9,4	4,1	↑	167,4	51,8	13,7	↑
September	189,4	0,4	11,0	↑	214,1	-0,8	5,6	↑	173,1	1,2	14,9	↑
Oktober	159,8	16,7	12,2	↑	178,8	26,0	6,8	↑	147,3	10,2	16,0	↑
November	124,1	-7,3	12,9	↑	129,0	-14,2	7,8	↑	120,8	-1,9	16,6	↑
Dezember	173,9	28,9	14,2	↑	187,4	20,7	9,7	↑	165,1	36,8	17,2	↑
Januar-Dezember	172,1	17,6	7,1	↑	197,7	19,0	3,6	↑	155,3	16,5	9,6	↑

Betriebe von Unternehmen mit 20 und mehr tätigen Personen.

Die Jahres-/Quartalswerte (2015 = 100) entsprechen dem (arithmetischen) Mittel der Monatswerte.

1) Trend-Konjunktur-Komponente mit Extremwert-, Saison- und (arbeitstäglicher) Kalendereinigung gemäß dem Berliner Verfahren (BV4.1); zur Pfeilspezifikation siehe "Vorbemerkungen".

Davon nach Auftraggeber									Zeitraum			
Gewerblicher und industrieller Bau			Wohnungsbau			Öffentlicher und Straßenbau						
2015 = 100	Veränderung zum Vorjahreszeitraum in %		2015 = 100	Veränderung zum Vorjahreszeitraum in %		2015 = 100	Veränderung zum Vorjahreszeitraum in %					
	Originalwert	TKK ¹⁾		Originalwert	TKK ¹⁾		Originalwert	TKK ¹⁾				
100	2,2	4,3	↑	100	11,0	6,9	↑	100	5,4	5,8	↑	2015
118,9	18,9	12,2	↑	97,2	-2,8	4,1	↑	114,0	14,0	13,5	↑	2016
126,5	6,4	10,3	↑	121,5	25,0	12,3	↑	131,9	15,7	5,1	↑	2017
153,7	21,5	19,4	↑	121,7	0,2	1,9	↑	132,9	0,7	9,1	↑	2018
157,5	2,5	1,8	↔	142,9	17,4	21,9	↑	151,3	13,8	7,1	↔	2019
158,7	0,7	-2,0	↓	151,5	6,0	3,9	↑	142,5	-5,8	-2,5	↓	2020
158,1	-0,4	4,3	↔	167,3	10,4	18,3	↑	128,7	-9,7	-5,6	↓	2021
134,2	-8,6	6,7	↑	138,1	-17,0	9,8	↑	109,9	-7,7	-9,5	↓	1. Quartal
201,5	12,1	8,0	↑	185,3	54,4	18,3	↑	152,8	-4,9	-10,2	↓	2. Quartal
145,4	-9,1	3,4	↔	182,7	24,1	22,6	↑	141,3	-15,9	-6,0	↓	3. Quartal
151,4	2,2	-0,8	↓	163,0	-5,5	22,3	↑	111,0	-9,1	3,7	↑	4. Quartal
119,7	-18,0	5,6	↑	99,8	-10,7	7,6	↑	100,2	5,5	-8,1	↓	Januar
115,5	-6,0	6,6	↑	94,9	-56,7	9,5	↑	85,6	-22,1	-9,7	↓	Februar
167,2	-2,6	7,8	↑	219,7	30,9	12,4	↑	144,1	-5,5	-10,6	↓	März
193,6	12,6	8,4	↑	156,2	37,4	16,2	↑	133,4	-15,7	-10,8	↓	April
180,8	45,2	8,5	↑	188,8	94,6	18,0	↑	145,4	10,1	-10,2	↓	Mai
230,1	-5,2	7,1	↔	211,0	41,4	20,8	↑	179,4	-6,3	-9,5	↓	Juni
120,4	-8,6	5,1	↔	232,3	41,6	21,6	↑	120,1	-34,7	-8,8	↓	Juli
137,7	17,9	3,4	↔	106,3	-23,4	22,5	↑	110,5	-18,8	-6,2	↓	August
178,2	-23,0	1,7	↔	209,5	51,0	23,6	↑	193,3	5,0	-3,1	↓	September
166,5	31,4	0,7	↔	120,3	1,4	23,5	↑	112,2	8,9	0,3	↔	Oktober
155,5	5,6	-0,6	↓	161,0	4,9	22,0	↑	104,8	19,6	3,9	↑	November
132,1	-22,4	-2,6	↓	207,8	-15,2	21,4	↑	115,9	-34,0	7,1	↑	Dezember
189,6	19,9	3,7	↑	181,9	8,7	5,0	↔	152,0	18,1	17,6	↑	2022
235,2	75,3	-4,7	↓	219,2	58,7	19,6	↑	145,6	32,5	14,2	↑	1. Quartal
177,1	-12,1	-4,2	↓	186,2	0,5	12,0	↔	156,4	2,4	20,4	↑	2. Quartal
167,9	15,5	5,4	↑	173,9	-4,8	1,3	↔	177,4	25,5	20,4	↑	3. Quartal
178,3	17,8	18,8	↑	148,1	-9,1	-10,6	↓	128,4	15,7	15,4	↑	4. Quartal
143,1	19,5	-3,7	↓	142,1	42,4	20,8	↑	113,5	13,3	10,7	↑	Januar
124,8	8,0	-4,8	↓	179,0	88,6	20,1	↑	122,6	43,2	14,6	↑	Februar
437,7	161,7	-5,5	↓	336,4	53,1	17,9	↑	200,8	39,4	17,5	↑	März
151,7	-21,6	-5,5	↓	166,5	6,6	14,9	↔	116,1	-13,0	19,1	↑	April
177,0	-2,1	-4,6	↓	192,0	1,7	12,4	↔	154,0	5,9	20,6	↑	Mai
202,6	-12,0	-2,4	↓	200,2	-5,1	8,8	↔	199,2	11,0	21,6	↑	Juni
166,1	37,9	1,2	↑	161,5	-30,5	4,7	↔	170,8	42,3	21,8	↑	Juli
154,4	12,1	5,3	↑	163,0	53,3	1,5	↔	168,2	52,2	20,7	↑	August
183,1	2,8	9,8	↑	197,3	-5,8	-2,0	↓	193,3	-	18,8	↑	September
181,6	9,1	14,2	↑	148,6	23,5	-5,9	↓	141,2	25,8	17,1	↑	Oktober
139,1	-10,6	18,4	↑	147,5	-8,4	-10,7	↓	102,5	-2,2	15,2	↑	November
214,2	62,1	23,8	↑	148,1	-28,7	-15,2	↓	141,3	21,9	13,9	↑	Dezember
189,6	19,9	3,7	↑	181,9	8,7	5,0	↔	152,0	18,1	17,6	↑	Januar-Dezember

2.3 Umsatz im Bauhauptgewerbe nach Bauarten sowie Auftraggebern

Dezember 2022

Zeitraum	Gesamtumsatz				Darunter baugewerblicher Umsatz nach Bauart							
	Mill. Euro	Veränderung zum Vorjahreszeitraum in %			Mill. Euro	Hochbau			Tiefbau			
		Originalwert	TKK ¹⁾			Originalwert	TKK ¹⁾		Originalwert	TKK ¹⁾		
2015	4 371	3,6	1,7	↑	1 817	-3,1	-3,6	↓	2 500	9,1	6,2	↑
2016	4 571	4,6	5,2	↑	1 997	9,9	9,3	↑	2 522	0,9	2,5	↔
2017	5 013	9,7	9,2	↑	2 254	12,9	12,7	↑	2 710	7,5	6,7	↑
2018	5 683	13,4	13,4	↑	2 519	11,7	10,9	↑	3 114	14,9	15,7	↑
2019	6 037	6,2	8,3	↑	2 675	6,2	9,0	↑	3 316	6,5	7,9	↑
2020	5 989	-0,8	-2,6	↓	2 729	2,0	-	→	3 213	-3,1	-4,9	↓
2021	6 233	4,1	4,4	↑	3 023	10,8	10,2	↑	3 162	-1,6	-1,0	↓
1. Quartal	981	-11,3	-1,7	↓	533	-6,7	3,1	↑	439	-16,3	-6,6	↓
2. Quartal	1 614	7,4	3,2	↑	802	20,9	9,0	↑	802	-3,3	-2,8	↓
3. Quartal	1 788	9,9	7,4	↑	844	15,0	13,6	↑	933	5,9	1,6	↑
4. Quartal	1 850	5,5	9,1	↑	844	11,0	15,0	↑	988	0,9	4,2	↑
Januar	273	-3,9	-2,8	↓	151	2,4	1,7	↑	120	-10,6	-7,3	↓
Februar	262	-23,7	-1,9	↓	155	-18,5	2,9	↑	105	-30,6	-6,7	↓
März	446	-6,7	-0,3	↔	228	-2,9	4,7	↑	215	-10,4	-5,7	↓
April	503	8,0	1,5	↑	265	27,2	6,9	↑	235	-7,3	-4,3	↓
Mai	505	3,2	3,2	↑	240	8,6	9,0	↑	262	-1,3	-2,8	↓
Juni	606	10,6	4,9	↑	297	26,8	11,1	↑	305	-1,6	-1,3	↓
Juli	612	9,9	6,4	↑	297	17,9	12,6	↑	311	3,6	0,4	↔
August	588	16,6	7,6	↑	273	19,6	13,7	↑	311	14,4	1,8	↑
September	588	3,9	8,3	↑	274	7,9	14,5	↑	311	0,8	2,8	↑
Oktober	583	6,9	8,7	↑	272	14,1	15,0	↑	307	1,3	3,4	↑
November	640	6,2	9,1	↑	293	14,8	15,2	↑	341	-0,4	4,2	↑
Dezember	627	3,5	9,3	↑	279	4,7	15,0	↑	339	2,0	4,9	↑
2022	6 929	11,2	11,0	↑	3 508	16,0	16,9	↑	3 372	6,7	6,4	↑
1. Quartal	1 185	20,8	9,8	↑	661	24,1	15,0	↑	514	17,2	6,1	↑
2. Quartal	1 753	8,6	9,9	↑	877	9,4	15,0	↑	864	7,7	6,5	↑
3. Quartal	1 931	8,0	11,1	↑	979	15,9	17,1	↑	941	0,8	6,3	↑
4. Quartal	2 060	11,3	13,0	↑	991	17,4	20,0	↑	1 053	6,6	6,7	↑
Januar	311	14,1	9,6	↑	169	12,0	15,1	↑	140	17,1	5,6	↑
Februar	368	40,4	9,9	↑	226	46,3	15,1	↑	139	32,6	6,3	↑
März	505	13,3	9,9	↑	266	16,9	15,0	↑	235	9,6	6,5	↑
April	517	2,9	9,7	↑	274	3,4	14,8	↑	240	2,0	6,5	↑
Mai	593	17,4	9,9	↑	289	20,6	14,9	↑	300	14,5	6,6	↑
Juni	643	6,0	10,1	↑	314	5,7	15,2	↑	324	6,3	6,4	↑
Juli	612	-0,0	10,4	↑	306	3,0	15,9	↑	302	-2,9	6,2	↑
August	649	10,4	11,1	↑	334	22,3	17,2	↑	310	-0,1	6,3	↑
September	671	14,1	11,9	↑	338	23,6	18,3	↑	328	5,5	6,6	↑
Oktober	660	13,2	12,6	↑	316	16,3	19,3	↑	339	10,4	6,9	↑
November	711	11,0	13,0	↑	331	13,0	19,9	↑	375	9,7	6,7	↑
Dezember	689	9,9	13,4	↑	343	23,0	20,6	↑	339	0,1	6,5	↑
Januar-Dezember	6 929	11,2	11,0	↑	3 508	16,0	16,9	↑	3 372	6,7	6,4	↑

Betriebe von Unternehmen mit 20 und mehr tätigen Personen.

Die Jahres-/Quartalswerte (Mill. Euro) entsprechen der Summe der Monatswerte.

1) Trend-Konjunktur-Komponente mit Extremwert-, Saison- und (arbeitstäglicher) Kalenderbereinigung gemäß dem Berliner Verfahren (BV4.1); zur Pfeilspezifikation siehe "Vorbemerkungen".

Darunter baugewerblicher Umsatz nach Auftraggeber										Zeitraum		
Gewerblicher und industrieller Bau			Wohnungsbau			Öffentlicher und Straßenbau						
Mill. Euro	Veränderung zum Vorjahreszeitraum in %		Mill. Euro	Veränderung zum Vorjahreszeitraum in %		Mill. Euro	Veränderung zum Vorjahreszeitraum in %					
	Originalwert	TKK ¹⁾		Originalwert	TKK ¹⁾		Originalwert	TKK ¹⁾				
2 143	2,2	0,8	↑	496	9,2	6,8	↑	1 678	3,9	1,6	↑	2015
2 205	2,9	4,3	↑	518	4,5	4,7	↑	1 796	7,0	6,9	↑	2016
2 412	9,4	8,0	↑	610	17,8	18,4	↑	1 941	8,1	8,5	↑	2017
2 791	15,7	15,3	↑	704	15,4	14,7	↑	2 137	10,1	11,0	↑	2018
2 890	3,5	6,8	↔	696	-1,2	0,5	↑	2 405	12,5	12,9	↑	2019
2 810	-2,8	-4,3	↓	762	9,5	4,8	↑	2 371	-1,4	-0,8	↓	2020
2 935	4,5	3,8	↑	942	23,7	27,8	↑	2 308	-2,7	-3,7	↓	2021
491	-10,5	-2,1	↓	139	-8,1	15,7	↑	343	-13,7	-5,7	↓	1. Quartal
775	11,3	2,6	↑	234	27,7	26,1	↑	595	-2,9	-4,7	↓	2. Quartal
801	8,2	6,4	↑	269	36,2	34,5	↑	706	4,5	-2,9	↔	3. Quartal
869	5,3	8,8	↑	301	30,7	34,3	↑	663	-3,1	-1,6	↓	4. Quartal
150	7,6	-3,2	↓	31	-27,9	12,8	↑	90	-9,3	-5,7	↓	Januar
131	-21,5	-2,4	↓	40	-18,2	15,4	↑	89	-29,2	-5,9	↓	Februar
210	-13,2	-0,8	↓	68	14,8	19,0	↑	165	-4,9	-5,6	↓	März
251	18,9	1,0	↑	69	22,5	22,5	↑	180	-7,4	-5,2	↓	April
238	4,3	2,7	↑	73	25,6	26,1	↑	191	-4,6	-4,7	↓	Mai
286	11,2	4,3	↑	92	33,8	29,5	↑	224	2,6	-4,1	↔	Juni
287	13,7	5,5	↑	92	29,5	32,3	↑	229	0,1	-3,4	↔	Juli
247	6,0	6,4	↑	85	32,4	34,8	↑	252	24,3	-2,9	↓	August
267	4,6	7,1	↑	92	47,6	36,2	↑	225	-7,8	-2,3	↓	September
269	8,8	7,9	↑	85	29,6	36,4	↑	225	-1,5	-1,9	↓	Oktober
305	3,8	8,7	↑	104	53,0	34,9	↑	226	-4,5	-1,5	↓	November
295	4,0	9,8	↑	112	15,6	31,6	↔	212	-3,3	-1,3	↓	Dezember
3 506	19,5	19,5	↑	1 004	6,5	6,3	↔	2 370	2,7	1,9	↑	2022
587	19,7	12,5	↑	213	53,6	24,8	↔	376	9,6	-0,5	↓	1. Quartal
885	14,2	17,2	↑	256	9,3	10,3	↔	601	1,0	0,3	↑	2. Quartal
988	23,2	22,9	↑	248	-7,8	-1,4	↓	684	-3,2	2,0	↑	3. Quartal
1 047	20,6	25,0	↑	287	-4,5	-4,6	↔	710	7,1	5,8	↑	4. Quartal
144	-3,5	11,1	↑	56	82,2	28,6	↔	108	20,6	-0,9	↓	Januar
191	46,3	12,5	↑	73	81,5	25,3	↔	101	14,2	-0,4	↔	Februar
252	19,6	13,8	↑	84	24,0	20,8	↔	166	1,0	-0,1	↔	März
264	5,3	15,2	↑	81	17,6	15,7	↔	169	-6,4	0,1	↑	April
291	22,5	17,0	↑	86	18,4	10,5	↔	211	10,8	0,3	↑	Mai
330	15,1	19,4	↑	88	-4,1	5,1	↔	221	-1,4	0,4	↑	Juni
311	8,1	21,4	↑	82	-11,2	0,8	↔	216	-5,8	0,8	↑	Juli
335	35,7	23,1	↑	79	-6,2	-1,7	↓	230	-8,8	1,9	↑	August
342	28,0	24,3	↑	87	-6,0	-3,2	↓	238	5,6	3,3	↑	September
338	25,6	24,9	↑	80	-5,9	-4,1	↓	237	5,5	4,8	↑	Oktober
361	18,3	25,1	↑	90	-13,3	-4,7	↓	255	13,0	5,8	↑	November
348	18,3	25,1	↑	117	4,8	-5,0	↓	217	2,5	6,9	↑	Dezember
3 506	19,5	19,5	↑	1 004	6,5	6,3	↔	2 370	2,7	1,9	↑	Januar-Dezember

2.4 Geleistete Arbeitsstunden im Bauhauptgewerbe nach Bauarten sowie Auftraggebern

Dezember 2022

Zeitraum	Geleistete Arbeitsstunden insgesamt			Davon nach Bauart					
	1 000 Stunden	Veränderung zum Vorjahreszeitraum in %		1 000 Stunden	Hochbau		1 000 Stunden	Tiefbau	
		Originalwert	TKK ¹⁾		Originalwert	TKK ¹⁾		Originalwert	TKK ¹⁾
2015	35 324	-3,7	-4,5 ↓	14 181	-7,2	-8,0 ↓	21 146	-1,2	-2,1 ↓
2016	36 957	4,6	2,3 ↑	15 177	7,0	3,6 ↑	21 781	3,0	1,5 ↑
2017	36 896	-0,2	2,3 ↑	14 986	-1,3	2,0 ↑	21 910	0,6	2,6 ↑
2018	38 130	3,3	3,4 ↑	15 456	3,1	3,0 ↑	22 673	3,5	3,7 ↑
2019	39 191	2,8	3,7 ↑	16 083	4,1	5,3 ↑	23 107	1,9	2,6 ↑
2020	39 997	2,1	-0,8 ↓	17 037	5,9	2,6 ↗	22 960	-0,6	-3,2 ↓
2021	38 838	-2,9	-2,2 ↓	16 674	-2,1	-1,7 ↓	22 161	-3,5	-2,7 ↓
1. Quartal	7 426	-11,0	-4,3 ↓	3 545	-8,4	-2,3 ↓	3 881	-13,3	-5,8 ↓
2. Quartal	10 777	1,9	-3,0 ↓	4 542	3,5	-1,8 ↓	6 234	0,8	-3,9 ↓
3. Quartal	11 045	-1,1	-1,2 ↓	4 586	-0,6	-1,2 ↓	6 458	-1,5	-1,3 ↓
4. Quartal	9 590	-3,2	-0,3 ↘	4 001	-3,9	-1,4 ↓	5 588	-2,7	0,5 ↑
Januar	1 874	-25,5	-4,5 ↓	960	-22,5	-2,3 ↓	914	-28,4	-6,2 ↓
Februar	2 004	-22,0	-4,4 ↓	1 024	-16,3	-2,4 ↓	980	-27,2	-6,0 ↓
März	3 548	8,8	-4,0 ↓	1 561	10,8	-2,1 ↓	1 987	7,3	-5,3 ↓
April	3 527	1,4	-3,5 ↓	1 499	3,9	-1,9 ↓	2 028	-0,3	-4,6 ↓
Mai	3 348	-0,2	-3,0 ↓	1 420	1,5	-1,8 ↓	1 927	-1,4	-4,0 ↓
Juni	3 902	4,2	-2,5 ↓	1 623	4,8	-1,6 ↓	2 279	3,7	-3,1 ↓
Juli	3 708	-4,1	-1,8 ↓	1 558	-2,7	-1,4 ↓	2 150	-5,2	-2,2 ↓
August	3 580	2,8	-1,2 ↓	1 485	3,6	-1,2 ↓	2 094	2,2	-1,3 ↓
September	3 757	-1,6	-0,7 ↓	1 543	-2,3	-1,2 ↓	2 214	-1,2	-0,4 ↘
Oktober	3 547	-4,6	-0,4 ↘	1 455	-6,6	-1,2 ↓	2 092	-3,2	0,2 ↑
November	3 584	-0,7	-0,3 ↓	1 474	-1,3	-1,4 ↓	2 109	-0,3	0,6 ↑
Dezember	2 459	-4,5	-0,2 ↘	1 072	-3,5	-1,6 ↓	1 387	-5,3	0,8 ↗
2022	38 592	-0,6	-0,9 ↓	16 405	-1,6	-1,7 ↓	22 188	0,1	-0,2 ↘
1. Quartal	8 322	12,1	0,1 ↗	3 810	7,5	-1,7 ↓	4 514	16,3	1,3 ↑
2. Quartal	10 496	-2,6	-0,6 ↓	4 356	-4,1	-2,1 ↓	6 140	-1,5	0,6 ↗
3. Quartal	10 681	-3,3	-1,4 ↓	4 435	-3,3	-1,9 ↓	6 246	-3,3	-1,0 ↓
4. Quartal	9 093	-5,2	-1,5 ↓	3 804	-4,9	-0,9 ↘	5 288	-5,4	-1,9 ↓
Januar	2 291	22,3	0,1 ↗	1 133	18,0	-1,5 ↓	1 159	26,8	1,2 ↑
Februar	2 554	27,4	0,1 ↗	1 200	17,2	-1,7 ↓	1 354	38,2	1,4 ↑
März	3 477	-2,0	-	1 477	-5,4	-1,9 ↓	2 001	0,7	1,4 ↗
April	3 285	-6,9	-0,3 ↓	1 368	-8,7	-2,1 ↓	1 917	-5,5	1,1 ↗
Mai	3 589	7,2	-0,6 ↓	1 487	4,7	-2,2 ↓	2 102	9,1	0,7 ↗
Juni	3 622	-7,2	-1,0 ↓	1 501	-7,5	-2,2 ↓	2 121	-6,9	-0,1 ↘
Juli	3 396	-8,4	-1,5 ↓	1 430	-8,2	-2,2 ↓	1 966	-8,6	-0,8 ↓
August	3 644	1,8	-1,5 ↓	1 500	1,0	-2,0 ↓	2 145	2,4	-1,1 ↓
September	3 641	-3,1	-1,4 ↓	1 505	-2,5	-1,5 ↓	2 135	-3,6	-1,2 ↓
Oktober	3 303	-6,9	-1,2 ↓	1 375	-5,5	-1,0 ↓	1 928	-7,8	-1,3 ↓
November	3 625	1,1	-1,5 ↓	1 488	0,9	-0,9 ↓	2 137	1,3	-1,9 ↓
Dezember	2 165	-12,0	-1,7 ↓	941	-12,2	-0,7 ↓	1 223	-11,8	-2,3 ↓
Januar-Dezember	38 592	-0,6	-0,9 ↓	16 405	-1,6	-1,7 ↓	22 188	0,1	-0,2 ↘

Betriebe von Unternehmen mit 20 und mehr tätigen Personen.

Die Jahres-/Quartalswerte (1 000 Stunden) entsprechen der Summe der Monatswerte.

1) Trend-Konjunktur-Komponente mit Extremwert-, Saison- und (arbeitstäglicher) Kalendereinigung gemäß dem Berliner Verfahren (BV4.1); zur Pfeilspezifikation siehe "Vorbemerkungen".

Davon nach Auftraggeber									Zeitraum
Gewerblicher und industrieller Bau			Wohnungsbau			Öffentlicher und Straßenbau			
1 000 Stunden	Veränderung zum Vorjahreszeitraum in %		1 000 Stunden	Veränderung zum Vorjahreszeitraum in %		1 000 Stunden	Veränderung zum Vorjahreszeitraum in %		
	Originalwert	TKK ¹⁾		Originalwert	TKK ¹⁾		Originalwert	TKK ¹⁾	
15 700	-5,5	-5,8 ↓	4 898	4,9	2,2 ↑	14 727	-4,4	-5,0 ↓	2015
16 379	4,3	2,0 ↗	5 176	5,7	3,2 ↑	15 403	4,6	2,5 ↑	2016
15 941	-2,7	-0,6 ↘	5 266	1,7	5,2 ↑	15 686	1,8	4,2 ↑	2017
15 902	-0,2	- →	5 571	5,8	5,2 ↑	16 655	6,2	6,2 ↑	2018
16 434	3,3	4,1 ↑	5 568	-0,1	1,9 ↑	17 191	3,2	3,9 ↑	2019
16 619	1,1	-1,2 ↓	6 197	11,3	6,8 ↑	17 180	-0,1	-2,7 ↓	2020
16 253	-2,2	-1,7 ↘	6 454	4,1	5,1 ↑	16 131	-6,1	-5,2 ↓	2021
3 336	-10,0	-4,3 ↓	1 260	-5,3	3,8 ↑	2 831	-14,4	-6,9 ↓	1. Quartal
4 439	4,0	-2,7 ↓	1 787	9,6	5,3 ↑	4 552	-2,7	-6,0 ↓	2. Quartal
4 471	-1,5	-0,7 ↘	1 847	9,2	6,4 ↑	4 728	-4,2	-4,4 ↓	3. Quartal
4 007	-2,3	1,1 ↑	1 560	1,0	5,0 ↗	4 020	-5,6	-3,3 ↓	4. Quartal
896	-21,9	-4,7 ↓	325	-22,1	3,6 ↑	653	-31,3	-6,9 ↓	Januar
927	-19,1	-4,5 ↓	360	-14,1	3,8 ↑	718	-28,6	-7,0 ↓	Februar
1 513	6,9	-3,8 ↓	575	16,4	4,2 ↑	1 460	8,1	-6,8 ↓	März
1 476	5,7	-3,2 ↘	569	6,0	4,7 ↑	1 482	-4,0	-6,5 ↓	April
1 382	2,2	-2,7 ↓	563	7,4	5,1 ↑	1 403	-5,1	-6,1 ↓	Mai
1 581	3,9	-2,1 ↓	655	15,1	5,9 ↑	1 667	0,7	-5,6 ↓	Juni
1 491	-5,8	-1,5 ↘	632	6,6	6,3 ↑	1 586	-6,2	-4,9 ↓	Juli
1 460	3,7	-0,7 ↘	594	13,1	6,5 ↑	1 526	-1,4	-4,4 ↓	August
1 520	-1,9	- →	621	8,2	6,5 ↗	1 616	-4,8	-3,9 ↓	September
1 460	-4,6	0,5 ↑	576	0,2	6,1 ↗	1 511	-6,3	-3,5 ↓	Oktober
1 474	-1,0	1,0 ↑	583	5,0	5,1 ↗	1 525	-2,7	-3,3 ↓	November
1 073	-0,7	1,6 ↑	401	-3,4	3,9 ↗	984	-8,8	-3,3 ↓	Dezember
16 767	3,2	3,0 ↑	6 316	-2,1	-2,3 ↓	15 509	-3,9	-4,3 ↓	2022
3 768	12,9	2,8 ↑	1 451	15,2	1,7 ↗	3 104	9,6	-3,1 ↓	1. Quartal
4 523	1,9	3,6 ↑	1 693	-5,3	-2,4 ↓	4 279	-6,0	-4,1 ↓	2. Quartal
4 539	1,5	3,4 ↑	1 722	-6,8	-4,6 ↓	4 420	-6,5	-5,3 ↓	3. Quartal
3 937	-1,7	2,2 ↗	1 450	-7,1	-3,7 ↘	3 706	-7,8	-4,8 ↓	4. Quartal
1 065	18,9	2,3 ↑	423	30,2	3,1 ↗	803	23,0	-3,1 ↓	Januar
1 167	25,9	2,8 ↑	458	27,2	1,7 ↗	929	29,4	-3,0 ↓	Februar
1 536	1,5	3,1 ↑	570	-0,9	0,4 →	1 372	-6,0	-3,2 ↓	März
1 412	-4,3	3,3 ↑	534	-6,2	-1,1 ↓	1 339	-9,6	-3,6 ↓	April
1 547	11,9	3,6 ↑	572	1,6	-2,4 ↓	1 470	4,8	-4,0 ↓	Mai
1 564	-1,1	3,9 ↑	587	-10,4	-3,7 ↓	1 470	-11,8	-4,8 ↓	Juni
1 459	-2,1	3,6 ↗	559	-11,6	-4,6 ↓	1 378	-13,1	-5,4 ↓	Juli
1 536	5,2	3,3 ↑	581	-2,2	-4,6 ↘	1 527	0,1	-5,3 ↓	August
1 544	1,6	3,2 ↑	582	-6,3	-4,4 ↘	1 515	-6,3	-5,1 ↘	September
1 421	-2,7	2,9 ↗	527	-8,5	-3,9 ↘	1 355	-10,3	-4,8 ↘	Oktober
1 548	5,0	2,2 ↗	575	-1,4	-3,7 ↓	1 502	-1,5	-4,9 ↓	November
968	-9,8	1,5 ↗	348	-13,2	-3,4 ↓	849	-13,7	-4,8 ↓	Dezember
16 767	3,2	3,0 ↑	6 316	-2,1	-2,3 ↓	15 509	-3,9	-4,3 ↓	Januar-Dezember

2.5 Tätige Personen im Bauhauptgewerbe

Dezember 2022

Zeitraum	Tätige Personen insgesamt		
	Anzahl	Veränderung zum Vorjahreszeitraum in %	
		Originalwert	TKK ¹⁾
2015	29 899	-1,3	-0,9 ↓
2016	30 710	2,7	2,2 ↑
2017	31 448	2,4	2,5 ↑
2018	32 787	4,3	4,1 ↑
2019	33 810	3,1	3,3 ↑
2020	34 323	1,5	1,4 ↑
2021	34 381	0,2	0,1 ↗
1. Quartal	33 994	-0,5	0,1 ↑
2. Quartal	34 472	0,8	0,2 ↑
3. Quartal	34 591	0,1	0,2 ↗
4. Quartal	34 468	0,3	-0,1 ↓
Januar	33 880	-0,4	0,2 ↑
Februar	33 967	-0,6	0,1 ↑
März	34 135	-0,3	0,2 ↑
April	34 468	0,8	0,2 ↑
Mai	34 429	0,9	0,3 ↑
Juni	34 518	0,7	0,3 ↗
Juli	34 355	0,1	0,2 ↗
August	34 730	0,3	0,2 ↗
September	34 688	-0,2	0,1 ↗
Oktober	34 621	-0,1	- ↗
November	34 556	0,5	-0,1 ↓
Dezember	34 228	0,4	-0,2 ↓
2022	33 916	-1,4	-1,3 ↓
1. Quartal	33 767	-0,7	-0,6 ↓
2. Quartal	33 964	-1,5	-1,2 ↓
3. Quartal	34 084	-1,5	-1,5 ↓
4. Quartal	33 848	-1,8	-1,8 ↓
Januar	33 640	-0,7	-0,4 ↓
Februar	33 759	-0,6	-0,6 ↓
März	33 902	-0,7	-0,8 ↓
April	33 924	-1,6	-1,0 ↓
Mai	33 950	-1,4	-1,2 ↓
Juni	34 019	-1,4	-1,3 ↓
Juli	33 902	-1,3	-1,4 ↓
August	34 141	-1,7	-1,6 ↓
September	34 208	-1,4	-1,7 ↓
Oktober	34 117	-1,5	-1,7 ↓
November	33 924	-1,8	-1,8 ↓
Dezember	33 504	-2,1	-1,8 ↓
Januar-Dezember	33 916	-1,4	-1,3 ↓

Betriebe von Unternehmen mit 20 und mehr tätigen Personen.

Die Jahres-/Quartalswerte (Anzahl) entsprechen dem (arithmetischen) Mittel der Monatswerte.

1) Trend-Konjunktur-Komponente mit Extremwert- und Saisonbereinigung gemäß dem Berliner Verfahren (BV4.1); zur Pfeilspezifikation siehe "Vorbemerkungen".

**2.6 Vergleich zu Deutschland -
Auftragseingang (Wertindex), Gesamtumsatz, geleistete Arbeitsstunden und tätige Personen im Bauhauptgewerbe
Dezember 2022**

Zeitraum	Auftragseingangsindex				Gesamtumsatz			
	Sachsen		Deutschland		Sachsen		Deutschland	
	2015 = 100	Veränderung zum Vorjah- reszeitraum in %	2015 = 100	Veränderung zum Vorjah- reszeitraum in %	Mill. Euro	Veränderung zum Vorjah- reszeitraum in %	Mill. Euro	Veränderung zum Vorjah- reszeitraum in %
2015	100	4,6	100	5,2	4 371	3,6	66 791	1,3
2016	114,1	14,1	114,6	14,6	4 571	4,6	71 764	7,4
2017	128,3	12,4	122,2	6,6	5 013	9,7	77 952	8,6
2018	140,6	9,6	134,5	10,1	5 683	13,4	86 271	10,7
2019	153,0	8,8	145,5	8,2	6 037	6,2	93 224	8,1
2020	150,7	-1,5	146,2	0,5	5 989	-0,8	99 354	6,6
2021	146,4	-2,9	159,9	9,4	6 233	4,1	100 147	0,8
1. Quartal	124,0	-9,6	145,2	2,6	981	-11,3	16 621	-9,4
2. Quartal	178,1	8,7	161,7	6,9	1 614	7,4	25 172	1,7
3. Quartal	148,2	-8,5	167,2	14,2	1 788	9,9	27 243	5,3
4. Quartal	135,2	-3,2	165,5	13,8	1 850	5,5	31 111	2,4
Januar	108,7	-8,9	129,2	-1,2	273	-3,9	4 165	-13,9
Februar	99,8	-22,8	143,7	7,6	262	-23,7	4 932	-14,6
März	163,8	0,6	162,6	1,5	446	-6,7	7 524	-2,6
April	162,5	2,4	160,7	7,0	503	8,0	8 035	2,4
Mai	166,2	33,6	156,4	14,6	505	3,2	8 092	0,5
Juni	205,5	-1,5	167,9	0,4	606	10,6	9 045	2,1
Juli	134,2	-15,4	159,4	4,9	612	9,9	9 191	4,4
August	121,8	-4,8	158,9	18,9	588	16,6	8 663	6,8
September	188,7	-5,2	183,3	19,3	588	3,9	9 389	4,8
Oktober	136,9	18,7	157,5	8,9	583	6,9	9 547	3,0
November	133,9	9,8	146,8	4,7	640	6,2	10 542	5,4
Dezember	134,9	-25,9	192,2	26,9	627	3,5	11 022	-0,8
2022	172,1	17,6	167,6	4,8	6 929	11,2	110 018	9,9
1. Quartal	193,9	56,4	171,0	17,8	1 185	20,8	19 904	19,8
2. Quartal	169,2	-5,0	172,3	6,6	1 753	8,6	27 147	7,8
3. Quartal	172,8	16,6	167,5	0,2	1 931	8,0	29 553	8,5
4. Quartal	152,6	12,9	159,5	-3,6	2 060	11,3	33 413	7,4
Januar	130,0	19,6	141,2	9,3	311	14,1	4 992	19,9
Februar	130,6	30,9	156,1	8,6	368	40,4	6 236	26,4
März	321,0	96,0	215,8	32,7	505	13,3	8 676	15,3
April	137,9	-15,1	161,2	0,3	517	2,9	8 261	2,8
Mai	168,8	1,6	180,9	15,7	593	17,4	9 300	14,9
Juni	200,8	-2,3	174,8	4,1	643	6,0	9 587	6,0
Juli	167,6	24,9	176,0	10,4	612	-0,0	9 789	6,5
August	161,5	32,6	160,1	0,8	649	10,4	9 628	11,1
September	189,4	0,4	166,3	-9,3	671	14,1	10 136	8,0
Oktober	159,8	16,7	156,5	-0,6	660	13,2	10 094	5,7
November	124,1	-7,3	149,8	2,0	711	11,0	11 751	11,5
Dezember	173,9	28,9	172,3	-10,4	689	9,9	11 569	5,0
Januar-Dezember	172,1	17,6	167,6	4,8	6 929	11,2	110 018	9,9

Betriebe von Unternehmen mit 20 und mehr tätigen Personen.

Die Jahres-/Quartalswerte zum Gesamtumsatz (Mill. Euro) und zu den geleisteten Arbeitsstunden (1 000 Stunden) entsprechen der Summe der Monatswerte, die Jahres-/Quartalswerte zum Auftragseingangsindex (2015 = 100) und zu den tätigen Personen (Anzahl) dem (arithmetischen) Mittel der Monatswerte, die jeweiligen Werte zum Gesamtumsatz je tätiger Person (Euro) werden basierend darauf berechnet.

Geleistete Arbeitsstunden					
Anteil Sachsen an Deutschland in %	Sachsen		Deutschland		Anteil Sachsen an Deutschland in %
	1 000 Stunden	Veränderung zum Vorjahreszeitraum in %	1 000 Stunden	Veränderung zum Vorjahreszeitraum in %	
6,5	35 324	-3,7	494 348	-0,7	7,1
6,4	36 957	4,6	511 508	3,5	7,2
6,4	36 896	-0,2	535 734	4,7	6,9
6,6	38 130	3,3	560 785	4,7	6,8
6,5	39 191	2,8	585 896	4,5	6,7
6,0	39 997	2,1	612 762	4,6	6,5
6,2	38 838	-2,9	614 662	0,3	6,3
5,9	7 426	-11,0	127 176	-3,7	5,8
6,4	10 777	1,9	165 776	3,4	6,5
6,6	11 045	-1,1	166 559	0,4	6,6
5,9	9 590	-3,2	155 151	0,4	6,2
6,5	1 874	-25,5	32 240	-19,2	5,8
5,3	2 004	-22,0	37 034	-9,7	5,4
5,9	3 548	8,8	57 902	13,1	6,1
6,3	3 527	1,4	55 543	2,9	6,4
6,2	3 348	-0,2	52 276	1,1	6,4
6,7	3 902	4,2	57 957	6,0	6,7
6,7	3 708	-4,1	56 353	-2,5	6,6
6,8	3 580	2,8	51 533	3,3	6,9
6,3	3 757	-1,6	58 673	0,9	6,4
6,1	3 547	-4,6	56 323	-1,8	6,3
6,1	3 584	-0,7	57 544	1,5	6,2
5,7	2 459	-4,5	41 284	2,1	6,0
6,3	38 592	-0,6	620 747	1,0	6,2
6,0	8 322	12,1	140 244	10,3	5,9
6,5	10 496	-2,6	165 087	-0,4	6,4
6,5	10 681	-3,3	165 338	-0,7	6,5
6,2	9 093	-5,2	150 078	-3,3	6,1
6,2	2 291	22,3	38 156	18,3	6,0
5,9	2 554	27,4	44 391	19,9	5,8
5,8	3 477	-2,0	57 697	-0,4	6,0
6,3	3 285	-6,9	52 058	-6,3	6,3
6,4	3 589	7,2	57 236	9,5	6,3
6,7	3 622	-7,2	55 793	-3,7	6,5
6,3	3 396	-8,4	53 778	-4,6	6,3
6,7	3 644	1,8	53 794	4,4	6,8
6,6	3 641	-3,1	57 766	-1,5	6,3
6,5	3 303	-6,9	53 884	-4,3	6,1
6,1	3 625	1,1	58 229	1,2	6,2
6,0	2 165	-12,0	37 965	-8,0	5,7
6,3	38 592	-0,6	620 747	1,0	6,2

Tätige Personen					Gesamtumsatz je tätiger Person			Zeitraum
Sachsen		Deutschland		Anteil Sachsen an Deutschland in %	Sachsen	Deutschland	Abweichung Sachsen zu Deutschland in %	
Anzahl	Veränderung zum Vorjahreszeitraum in %	Anzahl	Veränderung zum Vorjahreszeitraum in %		Euro	Euro		
29 899	-1,3	408 961	-0,2	7,3	146 180	163 319	-10,5	2015
30 710	2,7	420 476	2,8	7,3	148 847	170 674	-12,8	2016
31 448	2,4	445 617	6,0	7,1	159 406	174 930	-8,9	2017
32 787	4,3	467 270	4,9	7,0	173 346	184 629	-6,1	2018
33 810	3,1	490 068	4,9	6,9	178 566	190 227	-6,1	2019
34 323	1,5	508 158	3,7	6,8	174 496	195 518	-10,8	2020
34 381	0,2	521 561	2,6	6,6	181 286	192 014	-5,6	2021
33 994	-0,5	513 876	2,5	6,6	28 852	32 344	-10,8	1. Quartal
34 472	0,8	522 003	3,0	6,6	46 824	48 222	-2,9	2. Quartal
34 591	0,1	525 566	2,4	6,6	51 676	51 835	-0,3	3. Quartal
34 468	0,3	524 799	2,6	6,6	53 684	59 283	-9,4	4. Quartal
33 880	-0,4	511 393	2,5	6,6	8 047	8 144	-1,2	Januar
33 967	-0,6	511 974	2,5	6,6	7 723	9 634	-19,8	Februar
34 135	-0,3	518 262	2,6	6,6	13 061	14 517	-10,0	März
34 468	0,8	521 550	3,2	6,6	14 590	15 406	-5,3	April
34 429	0,9	521 813	3,1	6,6	14 662	15 508	-5,5	Mai
34 518	0,7	522 646	2,7	6,6	17 569	17 306	1,5	Juni
34 355	0,1	522 862	2,5	6,6	17 814	17 578	1,3	Juli
34 730	0,3	526 216	2,5	6,6	16 917	16 462	2,8	August
34 688	-0,2	527 621	2,2	6,6	16 951	17 795	-4,7	September
34 621	-0,1	527 476	2,5	6,6	16 851	18 099	-6,9	Oktober
34 556	0,5	526 611	2,6	6,6	18 535	20 019	-7,4	November
34 228	0,4	520 309	2,7	6,6	18 304	21 184	-13,6	Dezember
33 916	-1,4	529 798	1,6	6,4	204 303	207 661	-1,6	2022
33 767	-0,7	525 358	2,2	6,4	35 082	37 887	-7,4	1. Quartal
33 964	-1,5	530 361	1,6	6,4	51 608	51 186	0,8	2. Quartal
34 084	-1,5	533 411	1,5	6,4	56 665	55 405	2,3	3. Quartal
33 848	-1,8	530 064	1,0	6,4	60 871	63 036	-3,4	4. Quartal
33 640	-0,7	523 209	2,3	6,4	9 251	9 541	-3,0	Januar
33 759	-0,6	523 717	2,3	6,4	10 908	11 908	-8,4	Februar
33 902	-0,7	529 148	2,1	6,4	14 902	16 396	-9,1	März
33 924	-1,6	530 623	1,7	6,4	15 251	15 568	-2,0	April
33 950	-1,4	529 743	1,5	6,4	17 453	17 555	-0,6	Mai
34 019	-1,4	530 716	1,5	6,4	18 899	18 064	4,6	Juni
33 902	-1,3	530 145	1,4	6,4	18 048	18 465	-2,3	Juli
34 141	-1,7	533 527	1,4	6,4	18 995	18 046	5,3	August
34 208	-1,4	536 560	1,7	6,4	19 615	18 891	3,8	September
34 117	-1,5	533 286	1,1	6,4	19 357	18 927	2,3	Oktober
33 924	-1,8	531 806	1,0	6,4	20 965	22 096	-5,1	November
33 504	-2,1	525 101	0,9	6,4	20 557	22 032	-6,7	Dezember
33 916	-1,4	529 798	1,6	6,4	204 303	207 661	-1,6	Januar-Dezember

2.7 Umsatz im Ausbaugewerbe nach ausgewählten Wirtschaftszweigen

Dezember 2022

Zeitraum	Gesamtumsatz			Darunter ausbaugewerblicher Umsatz nach Wirtschaftszweigen					
	Mill. Euro	Veränderung zum Vorjahreszeitraum in %		Mill. Euro	Veränderung zum Vorjahreszeitraum in %		Mill. Euro	Veränderung zum Vorjahreszeitraum in %	
		Bauinstallation	Sonstiger Ausbau		Originalwert	TKK ¹⁾		Originalwert	TKK ¹⁾
2015	2 256	-0,4	-0,8 ↓	1 760	-0,1	-0,6 ↓	454	-0,3	0,4 ↑
2016	2 466	9,3	8,0 ↑	1 948	10,7	9,7 ↑	479	5,5	4,8 ↑
2017	2 524	2,4	3,5 ↑	1 978	1,5	2,4 ↑	511	6,8	7,6 ↑
2018	2 617	3,7	4,2 ↑	2 090	5,7	6,0 ↑	493	-3,5	-3,5 ↓
2019	2 792	6,7	6,8 ↑	2 225	6,5	6,6 ↑	537	8,8	8,0 ↑
2020	3 037	8,8	1,7 ↗	2 397	7,8	3,6 ↗	607	13,0	12,6 ↑
2021	3 169	4,3	11,2 ↑	2 497	4,2	7,9 ↑	635	4,6	5,0 ↑
1. Quartal	625	2,0	7,2	502	2,0	4,2	115	1,8	6,3
2. Quartal	763	9,6	9,0	605	9,3	6,2	149	10,6	7,3
3. Quartal	821	15,8	12,9	647	18,5	9,2	164	5,5	4,5
4. Quartal	960	-5,8	16,0	743	-7,8	12,3	207	1,6	2,4
2022	3 636	14,8	13,6 ↑	2 861	14,6	9,0 ↑	738	16,3	16,8 ↑
1. Quartal	687	10,0	5,3	546	8,7	7,6	134	16,1	16,4
2. Quartal	854	12,0	9,4	671	10,9	9,1	174	17,0	15,8
3. Quartal	911	11,0	16,0	704	8,8	9,8	197	20,3	17,2
4. Quartal	1 184	23,3	23,4	939	26,5	9,4	233	12,7	17,5
1. - 4. Quartal	3 636	14,8	13,6	2 861	14,6	9,0	738	16,3	16,8

Betriebe von Unternehmen mit 20 (von 2018 bis 2020: 23) und mehr tätigen Personen; daher zum Teil eingeschränkte Vergleichbarkeit. Die Jahreswerte (Mill. Euro) entsprechen der Summe der Quartalswerte.

1) Trend-Konjunktur-Komponente mit Extremwert-, Saison- und (arbeitstäglich) Kalenderbereinigung gemäß dem Berliner Verfahren (BV4.1); zur Pfeilspezifikation siehe "Vorbemerkungen".

2.8 Geleistete Arbeitsstunden im Ausbaugewerbe nach ausgewählten Wirtschaftszweigen

Dezember 2022

Zeitraum	Geleistete Arbeitsstunden insgesamt			Davon nach Wirtschaftszweigen								
	1 000 Stunden	Veränderung zum Vorjahreszeitraum in %		1 000 Stunden	Bauinstallation		1 000 Stunden	Sonstiger Ausbau				
					Veränderung zum Vorjahreszeitraum in %			Veränderung zum Vorjahreszeitraum in %				
		Originalwert	TKK ¹⁾		Originalwert	TKK ¹⁾		Originalwert	TKK ¹⁾			
2015	24 957	0,7	- →	18 861	1,7	0,9	↑	6 098	-2,1	-2,0	↓	
2016	25 709	3,0	2,6	↑	19 438	3,1	2,9	↑	6 272	2,9	3,0	↑
2017	26 319	2,4	2,7	↑	19 824	2,0	2,1	↑	6 495	3,6	3,4	↑
2018	24 735	-6,0	-5,5	↓	18 682	-5,8	-5,4	↓	6 053	-6,8	-6,6	↓
2019	25 001	1,1	1,3	↑	18 780	0,5	0,7	↑	6 223	2,8	3,2	↑
2020	25 346	1,4	0,3	↑	18 874	0,5	-0,3	↓	6 471	4,0	3,4	↑
2021	27 635	9,0	8,6	↑	20 216	7,1	6,9	↑	7 420	14,7	14,2	↑
1. Quartal	6 850	7,2	7,6	↑	5 034	5,4	5,7	↑	1 816	12,7	13,4	↑
2. Quartal	6 953	9,7	8,5	↑	5 046	7,1	6,5	↑	1 908	17,3	15,0	↑
3. Quartal	7 093	9,4	9,1	↑	5 171	7,5	7,3	↑	1 922	14,6	14,9	↑
4. Quartal	6 739	9,8	9,3	↑	4 965	8,5	8,0	↑	1 774	14,0	13,4	↑
2022	28 796	4,2	4,5	↑	21 071	4,2	4,5	↑	7 725	4,1	4,2	↑
1. Quartal	7 124	4,0	3,2	↑	5 221	3,7	3,4	↑	1 903	4,8	4,5	↑
2. Quartal	7 243	4,2	3,9	↑	5 286	4,8	4,2	↑	1 957	2,6	3,6	↑
3. Quartal	7 408	4,4	5,0	↑	5 399	4,4	4,9	↑	2 009	4,5	4,0	↑
4. Quartal	7 021	4,2	6,0	↑	5 165	4,0	5,4	↑	1 856	4,6	4,8	↑
1. - 4. Quartal	28 796	4,2	4,5	↑	21 071	4,2	4,5	↑	7 725	4,1	4,2	↑

Betriebe von Unternehmen mit 20 (von 2018 bis 2020: 23) und mehr tätigen Personen; daher zum Teil eingeschränkte Vergleichbarkeit. Die Jahreswerte (1 000 Stunden) entsprechen der Summe der Quartalswerte.

1) Trend-Konjunktur-Komponente mit Extremwert-, Saison- und (arbeitstäglich) Kalenderbereinigung gemäß dem Berliner Verfahren (BV4.1); zur Pfeilspezifikation siehe "Vorbemerkungen".

2.9 Tätige Personen im Ausbaugewerbe nach ausgewählten Wirtschaftszweigen

Dezember 2022

Zeitraum	Tätige Personen insgesamt			Davon nach Wirtschaftszweigen					
	Anzahl	Veränderung zum Vorjahreszeitraum in %		Anzahl	Bauinstallation		Anzahl	Sonstiger Ausbau	
		in %			Veränderung zum Vorjahreszeitraum in %			Veränderung zum Vorjahreszeitraum in %	
		Originalwert	TKK ¹⁾		Originalwert	TKK ¹⁾		Originalwert	TKK ¹⁾
2015	19 469	0,6	0,7 ↑	14 836	0,9	0,9 ↑	4 633	-0,3	- →
2016	20 006	2,8	2,8 ↑	15 227	2,6	2,7 ↑	4 780	3,2	3,3 ↑
2017	20 937	4,7	4,4 ↑	15 883	4,3	4,1 ↑	5 054	5,7	5,5 ↑
2018	19 972	-4,6	-4,6 ↓	15 212	-4,2	-4,2 ↓	4 761	-5,8	-5,8 ↓
2019	20 450	2,4	2,6 ↑	15 481	1,8	2,0 ↑	4 969	4,4	4,6 ↑
2020	20 989	2,6	2,5 ↑	15 837	2,3	2,1 ↑	5 152	3,7	3,5 ↑
2021	22 952	9,4	9,4 ↑	17 083	7,9	7,9 ↑	5 870	13,9	14,0 ↑
1. Quartal	22 800	8,6	9,1 ↑	16 945	7,0	7,5 ↑	5 855	13,6	14,1 ↑
2. Quartal	22 846	9,4	9,3 ↑	16 937	7,7	7,7 ↑	5 909	14,7	13,9 ↑
3. Quartal	23 155	9,5	9,5 ↑	17 248	8,4	8,1 ↑	5 907	12,8	13,8 ↑
4. Quartal	23 008	9,8	9,7 ↑	17 200	8,3	8,2 ↑	5 808	14,8	14,1 ↑
2022	23 795	3,7	3,7 ↑	17 698	3,6	3,6 ↑	6 096	3,9	3,8 ↑
1. Quartal	23 500	3,1	3,1 ↑	17 458	3,0	3,2 ↑	6 042	3,2	3,0 ↑
2. Quartal	23 587	3,2	3,4 ↑	17 512	3,4	3,4 ↑	6 075	2,8	3,5 ↑
3. Quartal	24 119	4,2	3,9 ↑	17 919	3,9	3,8 ↑	6 200	5,0	4,2 ↑
4. Quartal	23 972	4,2	4,1 ↑	17 904	4,1	4,0 ↑	6 068	4,5	4,5 ↑
1. - 4. Quartal	23 795	3,7	3,7 ↑	17 698	3,6	3,6 ↑	6 096	3,9	3,8 ↑

Betriebe von Unternehmen mit 20 (von 2018 bis 2020: 23) und mehr tätigen Personen; daher zum Teil eingeschränkte Vergleichbarkeit. Die Jahreswerte (Anzahl) entsprechen dem (arithmetischen) Mittel der Quartalswerte.

1) Trend-Konjunktur-Komponente mit Extremwert- und Saisonbereinigung gemäß dem Berliner Verfahren (BV4.1); zur Pfeilspezifikation siehe "Vorbemerkungen".

**2.10 Vergleich zu Deutschland -
Gesamtumsatz, geleistete Arbeitsstunden und tätige Personen im Ausbaugewerbe
Dezember 2022**

Zeitraum	Gesamtumsatz					Geleistete Arbeitsstunden			
	Sachsen		Deutschland		Anteil Sachsen an Deutschland in %	Sachsen		Deutschland	
	Mill. Euro	Veränderung zum Vorjahreszeitraum in %	Mill. Euro	Veränderung zum Vorjahreszeitraum in %		1 000 Stunden	Veränderung zum Vorjahreszeitraum in %	1 000 Stunden	Veränderung zum Vorjahreszeitraum in %
2015	2 256	-0,4	41 302	1,2	5,5	24 957	0,7	426 593	2,0
2016	2 466	9,3	42 871	3,8	5,8	25 709	3,0	435 583	2,1
2017	2 524	2,4	45 167	5,4	5,6	26 319	2,4	452 092	3,8
2018	2 617	3,7	46 544	3,0	5,6	24 735	-6,0	439 162	-2,9
2019	2 792	6,7	50 474	8,4	5,5	25 001	1,1	456 935	4,0
2020	3 037	8,8	53 865	6,7	5,6	25 346	1,4	469 132	2,7
2021	3 169	4,3	58 905	9,4	5,4	27 635	9,0	522 475	11,4
1. Quartal	625	2,0	11 119	2,3	5,6	6 850	7,2	128 989	10,7
2. Quartal	763	9,6	13 950	11,0	5,5	6 953	9,7	130 557	13,1
3. Quartal	821	15,8	14 815	16,6	5,5	7 093	9,4	132 112	10,8
4. Quartal	960	-5,8	19 021	7,3	5,0	6 739	9,8	130 817	11,0
2022	3 636	14,8	66 010	12,1	5,5	28 796	4,2	536 264	2,6
1. Quartal	687	10,0	12 798	15,1	5,4	7 124	4,0	133 391	3,4
2. Quartal	854	12,0	15 533	11,3	5,5	7 243	4,2	134 024	2,7
3. Quartal	911	11,0	16 578	11,9	5,5	7 408	4,4	135 861	2,8
4. Quartal	1 184	23,3	21 102	10,9	5,6	7 021	4,2	132 988	1,7
1. - 4. Quartal	3 636	14,8	66 010	12,1	5,5	28 796	4,2	536 264	2,6

Betriebe von Unternehmen mit 20 (von 2018 bis 2020: 23) und mehr tätigen Personen; daher zum Teil eingeschränkte Vergleichbarkeit. Die Jahreswerte zum Gesamtumsatz (Mill. Euro) und zu den geleisteten Arbeitsstunden (1 000 Stunden) entsprechen der Summe der Quartalswerte, die Jahreswerte zu den tätigen Personen (Anzahl) dem (arithmetischen) Mittel der Quartalswerte, die jeweiligen Werte zum Gesamtumsatz je tätiger Person (Euro) werden basierend darauf berechnet.

Anteil Sachsen an Deutschland in %	Tätige Personen					Gesamtumsatz je tätiger Person			Zeitraum
	Sachsen		Deutschland		Anteil Sachsen an Deutschland in %	Sachsen	Deutschland	Abweichung Sachsen zu Deutschland in %	
	Anzahl	Veränderung zum Vorjahreszeitraum in %	Anzahl	Veränderung zum Vorjahreszeitraum in %		Euro	Euro		
5,9	19 469	0,6	340 971	2,2	5,7	115 859	121 130	-4,4	2015
5,9	20 006	2,8	348 138	2,1	5,7	123 242	123 145	0,1	2016
5,8	20 937	4,7	363 344	4,4	5,8	120 534	124 308	-3,0	2017
5,6	19 972	-4,6	356 724	-1,8	5,6	131 056	130 475	0,4	2018
5,5	20 450	2,4	371 615	4,2	5,5	136 550	135 822	0,5	2019
5,4	20 989	2,6	382 575	2,9	5,5	144 697	140 796	2,8	2020
5,3	22 952	9,4	428 432	12,0	5,4	138 056	137 490	0,4	2021
5,3	22 800	8,6	425 398	11,7	5,4	27 409	26 137	4,9	1. Quartal
5,3	22 846	9,4	426 736	12,3	5,4	33 388	32 691	2,1	2. Quartal
5,4	23 155	9,5	432 574	12,0	5,4	35 443	34 249	3,5	3. Quartal
5,2	23 008	9,8	429 019	11,9	5,4	41 736	44 335	-5,9	4. Quartal
5,4	23 795	3,7	443 603	3,5	5,4	152 816	148 805	2,7	2022
5,3	23 500	3,1	440 814	3,6	5,3	29 244	29 033	0,7	1. Quartal
5,4	23 587	3,2	441 887	3,6	5,3	36 209	35 151	3,0	2. Quartal
5,5	24 119	4,2	448 494	3,7	5,4	37 766	36 963	2,2	3. Quartal
5,3	23 972	4,2	443 215	3,3	5,4	49 394	47 611	3,7	4. Quartal
5,4	23 795	3,7	443 603	3,5	5,4	152 816	148 805	2,7	1. - 4. Quartal

3.1 Umsatz im Kraftfahrzeughandel, Großhandel, Einzelhandel und Gastgewerbe

Dezember 2022

Zeitraum	Kraftfahrzeughandel ¹⁾					
	in jeweiligen Preisen (nominal)			in Preisen von 2015 (real)		
	2015 = 100	Veränderung zum Vorjahreszeitraum in %		2015 = 100	Veränderung zum Vorjahreszeitraum in %	
		Originalwert	TKK ²⁾		Originalwert	TKK ²⁾
2015	100	.	.	100	.	.
2016	107,8	7,8	6,1 ↑	106,5	6,5	4,9 ↑
2017	112,6	4,5	5,8 ↑	109,8	3,1	4,4 ↑
2018	116,1	3,1	3,4 ↑	111,8	1,8	2,0 ↗
2019	119,6	3,0	2,0 ↑	113,0	1,1	0,1 ↗
2020	120,4	0,7	3,2 ↑	111,6	-1,2	1,4 ↑
2021³⁾	120,4	-	1,4 ↗	108,6	-2,7	-1,4 ↓
1. Quartal ³⁾	101,5	-6,6	9,0 ↗	93,5	-8,0	7,1 ↗
2. Quartal ³⁾	129,2	26,3	4,4 ↗	117,8	23,2	2,3 ↗
3. Quartal ³⁾	124,4	-5,1	-1,7 ↓	111,9	-7,5	-4,7 ↓
4. Quartal ³⁾	126,3	-9,4	-5,3 ↓	111,3	-13,4	-9,7 ↓
Januar ³⁾	76,3	-28,5	9,8 ↗	70,7	-29,2	7,9 ↗
Februar ³⁾	92,2	-15,9	9,2 ↗	85,1	-16,8	7,3 ↗
März ³⁾	136,1	24,1	8,1 ↗	124,6	21,6	6,2 ↗
April ³⁾	125,7	49,6	6,5 ↗	115,0	46,3	4,5 ↗
Mai ³⁾	121,2	13,9	4,5 ↗	110,6	11,4	2,3 ↗
Juni ³⁾	140,8	20,8	2,3 ↗	127,7	17,4	- ↗
Juli ³⁾	131,4	-11,0	- ↗	118,7	-12,8	-2,7 ↓
August ³⁾	116,0	-0,1	-1,8 ↓	104,4	-2,5	-4,8 ↓
September ³⁾	125,8	-2,9	-3,1 ↓	112,6	-5,9	-6,6 ↓
Oktober ³⁾	130,9	-7,6	-4,4 ↓	116,2	-11,3	-8,4 ↓
November ³⁾	124,8	-9,8	-5,4 ↓	109,9	-13,9	-9,9 ↓
Dezember ³⁾	123,2	-10,9	-6,1 ↓	107,9	-14,9	-10,9 ↓
2022³⁾	123,1	2,2	-1,9 ↘	102,5	-5,6	-9,6 ↓
1. Quartal ³⁾	118,0	16,2	-5,7 ↓	101,3	8,4	-11,6 ↓
2. Quartal ³⁾	124,7	-3,5	-4,0 ↓	104,8	-11,0	-11,4 ↓
3. Quartal ³⁾	121,4	-2,4	-0,7 ↘	100,2	-10,5	-9,1 ↓
4. Quartal ³⁾	128,4	1,7	3,1 ↑	103,6	-6,9	-5,7 ↘
Januar ³⁾	105,1	37,7	-6,1 ↓	91,4	29,3	-11,4 ↓
Februar ³⁾	112,8	22,3	-5,7 ↓	96,8	13,7	-11,6 ↓
März ³⁾	136,0	-0,1	-5,3 ↓	115,7	-7,1	-11,8 ↓
April ³⁾	114,7	-8,8	-4,9 ↓	96,8	-15,8	-11,8 ↓
Mai ³⁾	128,6	6,1	-3,9 ↘	107,9	-2,4	-11,3 ↓
Juni ³⁾	130,9	-7,0	-3,2 ↓	109,6	-14,2	-11,1 ↓
Juli ³⁾	117,3	-10,7	-2,2 ↘	97,2	-18,1	-10,4 ↓
August ³⁾	119,9	3,4	-0,6 ↘	99,1	-5,1	-9,1 ↘
September ³⁾	127,1	1,0	0,7 ↑	104,2	-7,5	-7,9 ↘
Oktober ³⁾	115,7	-11,6	2,3 ↑	94,3	-18,8	-6,5 ↘
November ³⁾	135,9	8,9	3,2 ↑	109,5	-0,4	-5,6 ↓
Dezember ³⁾	133,5	8,3	3,9 ↑	106,9	-0,9	-5,1 ↓
Januar-Dezember ³⁾	123,1	2,2	-1,9 ↘	102,5	-5,6	-9,6 ↓

Die Jahres-/Quartalswerte (2015=100) entsprechen dem (arithmetischen) Mittel der Monatswerte; geringfügige Abweichungen durch Runden der Zahlen.

1) Handel mit Kraftfahrzeugen; Instandhaltung und Reparatur von Kraftfahrzeugen.

2) Trend-Konjunktur-Komponente mit Extremwert-, Saison- und (werktäglicher) Kalendereinigung gemäß dem Berliner Verfahren (BV4.1); zur Pfeilspezifikation siehe "Vorbemerkungen".

3) Vorläufige Werte.

Großhandel (ohne Handel mit Kraftfahrzeugen)					
in jeweiligen Preisen (nominal)			in Preisen von 2015 (real)		
2015 = 100	Veränderung zum Vorjahreszeitraum in %		2015 = 100	Veränderung zum Vorjahreszeitraum in %	
	Originalwert	TKK ²⁾		Originalwert	TKK ²⁾

100	.	.	.	100	.	.	.
99,6	-0,4	-1,0	↘	100,7	0,7	-	→
103,8	4,2	4,5	↑	102,1	1,4	1,8	↑
107,5	3,6	3,8	↑	102,6	0,5	0,8	↗
110,3	2,6	2,7	↑	105,5	2,8	2,7	↑
112,9	2,4	1,5	↑	110,5	4,7	3,8	↑
120,9	7,1	7,9	↑	109,6	-0,8	0,1	↘
106,0	-3,3	3,5	↑	100,8	-5,3	0,8	↗
120,5	10,6	6,4	↑	110,1	2,7	0,2	↑
124,5	10,0	9,3	↑	111,2	0,3	-0,2	↓
132,4	10,4	12,4	↑	116,2	-1,1	-0,3	↘
93,0	-9,4	2,6	↑	90,0	-9,4	1,1	↗
97,1	-5,5	3,4	↑	92,7	-6,9	0,7	↗
128,0	3,6	4,4	↑	119,8	-0,5	0,5	↑
116,0	8,4	5,5	↑	107,6	2,2	0,4	↗
115,8	10,8	6,5	↑	105,8	2,3	0,3	↗
129,7	12,4	7,3	↑	117,0	3,5	-	→
124,2	6,3	8,3	↑	111,4	-2,6	-0,2	↓
120,7	14,7	9,3	↑	107,4	4,3	-0,2	↓
128,7	9,5	10,4	↑	114,9	-0,3	-0,3	↓
132,2	10,2	11,3	↑	116,3	-1,3	-0,4	↓
136,4	13,8	12,3	↑	119,2	1,2	-0,3	↘
128,6	7,3	13,5	↑	113,1	-3,3	-0,2	↓
137,1	13,4	12,6	↑	106,5	-2,8	-3,2	↓
128,9	21,5	14,9	↑	105,5	4,6	-0,2	↓
140,4	16,5	15,3	↑	107,7	-2,2	-1,4	↓
142,9	14,8	12,9	↑	108,5	-2,4	-3,9	↓
136,2	2,9	7,6	↗	104,3	-10,2	-7,2	↓
114,5	23,1	14,5	↑	97,6	8,4	-	→
117,2	20,7	15,0	↑	97,0	4,6	-0,1	↓
154,9	21,0	15,3	↑	121,8	1,7	-0,5	↓
134,2	15,7	15,4	↑	103,8	-3,5	-0,8	↓
144,0	24,4	15,5	↑	109,6	3,6	-1,3	↓
143,0	10,3	15,2	↑	109,8	-6,2	-2,1	↓
137,2	10,5	14,3	↑	104,9	-5,8	-2,9	↓
144,9	20,0	13,0	↗	109,4	1,9	-3,9	↓
146,7	14,0	11,4	↗	111,1	-3,3	-4,9	↓
131,0	-0,9	9,6	↗	98,9	-15,0	-5,9	↓
146,7	7,6	7,6	↗	112,5	-5,6	-7,2	↓
130,8	1,8	5,6	↗	101,6	-10,1	-8,4	↓
137,1	13,4	12,6	↑	106,5	-2,8	-3,2	↓

Einzelhandel (ohne Handel mit Kraftfahrzeugen)					
in jeweiligen Preisen (nominal)			in Preisen von 2015 (real)		
2015 = 100	Veränderung zum Vorjahreszeitraum in %		2015 = 100	Veränderung zum Vorjahreszeitraum in %	
	Originalwert	TKK ²⁾		Originalwert	TKK ²⁾

100	.	.	.	100	.	.	.
103,4	3,4	2,8	↑	103,0	3,0	2,3	↑
107,3	3,8	4,2	↑	105,4	2,3	2,8	↑
110,4	2,9	3,1	↑	106,8	1,3	1,7	↑
113,6	2,9	2,9	↑	109,3	2,3	2,1	↑
121,4	6,9	6,4	↑	115,4	5,6	5,3	↑
125,6	3,5	4,1	↑	117,0	1,4	2,2	↗
114,0	1,2	5,4	↑	107,2	-0,4	4,5	↑
125,4	5,4	4,1	↑	117,0	3,6	2,9	↑
125,1	4,2	3,5	↑	116,6	2,2	1,5	↗
137,8	2,9	3,6	↑	127,2	0,2	0,1	↘
101,6	-7,0	5,9	↑	96,0	-8,6	4,9	↑
104,2	-2,4	5,4	↑	97,8	-4,1	4,5	↑
136,1	11,7	5,0	↑	127,8	10,2	4,0	↗
122,4	8,7	4,4	↑	114,3	7,3	3,4	↑
121,9	-1,5	4,1	↑	113,5	-3,2	2,9	↗
131,8	9,1	3,7	↑	123,2	7,1	2,3	↗
131,5	4,8	3,5	↑	122,8	2,9	1,9	↗
120,8	4,5	3,4	↑	112,8	2,5	1,5	↗
123,0	3,3	3,4	↑	114,2	1,0	1,0	↗
129,3	-0,1	3,5	↑	119,5	-2,4	0,5	↗
139,6	4,2	3,6	↑	129,0	1,3	0,2	↘
144,5	4,4	3,7	↑	133,0	1,4	-0,3	↓
132,4	5,4	4,8	↑	113,6	-2,9	-3,6	↓
122,6	7,6	4,2	↑	110,6	3,1	-1,2	↓
132,5	5,7	4,9	↑	114,7	-2,0	-2,7	↓
132,2	5,7	5,1	↑	111,7	-4,2	-4,6	↓
142,3	3,3	5,1	↑	117,6	-7,5	-6,1	↓
115,3	13,5	3,9	↑	105,5	9,9	-0,7	↓
113,7	9,1	4,2	↑	103,0	5,3	-1,2	↓
138,8	2,0	4,4	↑	123,2	-3,6	-1,6	↓
133,2	8,8	4,7	↑	116,7	2,1	-2,1	↓
134,5	10,3	4,9	↑	115,9	2,1	-2,6	↓
129,8	-1,5	4,9	↑	111,4	-9,6	-3,4	↓
132,3	0,6	5,0	↑	112,8	-8,1	-4,1	↓
130,4	7,9	5,1	↑	110,4	-2,1	-4,6	↓
133,9	8,9	5,2	↑	111,9	-2,0	-5,1	↓
128,5	-0,6	5,3	↑	106,3	-11,0	-5,5	↓
147,3	5,5	5,2	↑	122,0	-5,4	-6,1	↓
151,1	4,6	5,0	↑	124,4	-6,4	-6,7	↓
132,4	5,4	4,8	↑	113,6	-2,9	-3,6	↓

Gastgewerbe							Zeitraum
in jeweiligen Preisen (nominal)			in Preisen von 2015 (real)				
2015 = 100	Veränderung zum Vorjahreszeitraum in %		2015 = 100	Veränderung zum Vorjahreszeitraum in %			
	Originalwert	TKK ²⁾		Originalwert	TKK ²⁾		
100	.	.	100	.	.	.	2015
104,3	4,3	3,3 ↑	102,1	2,1	1,2 ↑		2016
107,8	3,4	4,0 ↑	103,5	1,4	1,8 ↑		2017
111,3	3,2	3,0 ↑	104,6	1,1	0,9 ↑		2018
115,5	3,8	2,2 ↗	106,1	1,4	-	→	2019
79,4	-31,3	-26,6 ↓	70,4	-33,6	-29,1 ↓		2020
73,6	-7,3	-10,3 ↓	63,6	-9,7	-12,9 ↓		2021³⁾
42,4	-49,6	-33,7 ↓	37,5	-51,1	-36,2 ↓		1. Quartal ³⁾
60,3	10,0	-23,1 ↓	52,5	6,1	-25,2 ↓		2. Quartal ³⁾
106,9	-7,6	-1,0 ↓	91,7	-8,7	-2,8 ↓		3. Quartal ³⁾
84,7	34,2	30,2 ↑	72,6	31,8	27,4 ↑		4. Quartal ³⁾
37,8	-60,5	-35,9 ↓	33,4	-61,7	-38,6 ↓		Januar ³⁾
40,4	-57,2	-33,9 ↓	35,8	-58,3	-36,4 ↓		Februar ³⁾
49,1	-21,3	-31,0 ↓	43,4	-23,7	-33,5 ↓		März ³⁾
45,3	64,1	-27,7 ↓	39,9	59,0	-29,8 ↓		April ³⁾
52,5	1,4	-23,5 ↓	45,9	-1,9	-25,6 ↓		Mai ³⁾
83,2	-2,1	-17,8 ↓	71,8	-6,4	-19,7 ↓		Juni ³⁾
105,1	-6,5	-10,6 ↓	90,3	-7,4	-12,4 ↓		Juli ³⁾
105,8	-8,8	-1,3 ↓	90,6	-9,9	-3,1 ↓		August ³⁾
109,7	-7,6	9,9 ↑	94,2	-8,6	8,1 ↑		September ³⁾
110,1	1,1	21,3 ↑	94,4	-0,2	19,1 ↑		Oktober ³⁾
82,5	91,4	31,3 ↑	70,9	87,1	28,7 ↑		November ³⁾
61,4	64,6	38,5 ↑	52,5	60,6	35,0 ↑		Dezember ³⁾
106,4	44,6	42,8 ↑	85,9	35,1	33,7 ↑		2022³⁾
77,0	81,5	48,5 ↑	65,2	73,6	43,1 ↑		1. Quartal ³⁾
116,3	92,9	53,8 ↑	95,4	81,7	45,1 ↑		2. Quartal ³⁾
119,5	11,8	41,8 ↑	94,8	3,4	30,8 ↑		3. Quartal ³⁾
112,8	33,2	31,0 ↑	88,3	21,6	20,1 ↑		4. Quartal ³⁾
66,9	77,0	44,3 ↑	57,0	70,7	39,8 ↑		Januar ³⁾
74,5	84,4	48,7 ↑	63,0	76,0	43,2 ↑		Februar ³⁾
89,7	82,7	52,5 ↑	75,5	74,0	46,2 ↑		März ³⁾
104,3	130,2	55,1 ↑	86,7	117,3	47,5 ↑		April ³⁾
119,5	127,6	55,3 ↑	98,1	113,7	46,7 ↑		Mai ³⁾
125,1	50,4	51,1 ↑	101,5	41,4	41,2 ↗		Juni ³⁾
121,7	15,8	46,1 ↑	97,2	7,6	35,5 ↗		Juli ³⁾
115,3	9,0	41,9 ↑	91,6	1,1	30,9 ↑		August ³⁾
121,4	10,7	37,7 ↑	95,5	1,4	26,6 ↑		September ³⁾
122,0	10,8	34,4 ↑	95,7	1,4	23,3 ↑		Oktober ³⁾
107,8	30,7	30,9 ↑	84,5	19,2	19,9 ↑		November ³⁾
108,5	76,6	28,0 ↑	84,7	61,4	17,3 ↑		Dezember ³⁾
106,4	44,6	42,8 ↑	85,9	35,1	33,7 ↑		Januar-Dezember ³⁾

3.2 Beschäftigte im Kraftfahrzeughandel, Großhandel, Einzelhandel und Gastgewerbe

Dezember 2022

Zeitraum	Kraftfahrzeughandel ¹⁾			Großhandel (ohne Handel mit Kfz)			Einzelhandel (ohne Handel mit Kfz)		
	Beschäftigte insgesamt			Beschäftigte insgesamt			Beschäftigte insgesamt		
	2015 = 100	Veränderung zum Vorjahreszeitraum in %		2015 = 100	Veränderung zum Vorjahreszeitraum in %		2015 = 100	Veränderung zum Vorjahreszeitraum in %	
		Originalwert	TKK ²⁾		Originalwert	TKK ²⁾		Originalwert	TKK ²⁾
2015	100	.	.	100	.	.	100	.	.
2016	101,5	1,5	1,6 ↑	99,4	-0,6	-0,4 ↓	101,5	1,5	1,5 ↑
2017	104,1	2,6	2,5 ↑	100,8	1,4	1,2 ↑	102,2	0,7	0,6 ↑
2018	106,3	2,1	2,2 ↑	101,8	1,0	1,1 ↑	102,6	0,4	0,5 ↑
2019	108,6	2,2	1,9 ↑	102,7	0,9	0,8 ↗	103,6	1,0	1,0 ↑
2020	107,9	-0,6	-0,6 ↓	101,2	-1,5	-1,5 ↓	104,7	1,1	1,1 ↑
2021³⁾	106,8	-1,0	-1,0 ↓	101,4	0,2	0,4 ↑	106,6	1,8	1,6 ↑
1. Quartal ³⁾	106,7	-1,9	-1,5 ↓	100,1	-2,0	-1,2 ↓	105,4	1,6	1,5 ↑
2. Quartal ³⁾	106,4	-0,7	-1,1 ↓	100,8	0,1	-0,1 ↓	106,0	1,7	1,8 ↑
3. Quartal ³⁾	106,7	-0,7	-0,7 ↓	102,2	1,4	1,1 ↑	107,1	2,1	1,8 ↑
4. Quartal ³⁾	107,2	-0,7	-0,7 ↓	102,8	1,7	1,8 ↑	107,8	1,7	1,4 ↗
Januar ³⁾	107,0	-1,9	-1,6 ↓	100,0	-2,2	-1,5 ↓	105,4	1,7	1,4 ↑
Februar ³⁾	106,6	-2,1	-1,5 ↓	99,5	-2,5	-1,2 ↓	105,1	1,6	1,5 ↑
März ³⁾	106,4	-1,9	-1,4 ↓	100,7	-1,1	-0,9 ↓	105,7	1,6	1,6 ↑
April ³⁾	106,6	-0,8	-1,3 ↓	100,7	-0,4	-0,5 ↓	105,7	1,1	1,7 ↑
Mai ³⁾	106,3	-0,7	-1,1 ↓	100,7	0,2	-0,1 ↓	105,8	1,6	1,8 ↑
Juni ³⁾	106,4	-0,3	-1,0 ↓	100,9	0,4	0,3 ↑	106,6	2,5	1,9 ↑
Juli ³⁾	106,0	-0,6	-0,8 ↓	101,5	1,2	0,7 ↑	106,6	2,2	1,9 ↑
August ³⁾	106,4	-0,9	-0,7 ↓	102,4	1,7	1,1 ↑	107,1	2,0	1,8 ↑
September ³⁾	107,8	-0,6	-0,7 ↓	102,7	1,3	1,4 ↑	107,5	2,0	1,7 ↗
Oktober ³⁾	107,6	-0,5	-0,7 ↓	102,7	1,7	1,6 ↑	107,5	2,0	1,6 ↗
November ³⁾	107,4	-0,6	-0,7 ↓	103,0	1,8	1,8 ↑	108,0	1,8	1,4 ↗
Dezember ³⁾	106,7	-1,2	-0,7 ↓	102,7	1,5	1,9 ↑	107,9	1,3	1,1 ↗
2022³⁾	105,6	-1,1	-1,1 ↓	102,5	1,1	1,1 ↑	106,4	-0,2	-0,1 ↓
1. Quartal ³⁾	106,0	-0,7	-0,7 ↓	102,4	2,3	1,9 ↑	106,0	0,6	0,7 ↗
2. Quartal ³⁾	105,5	-0,8	-0,9 ↓	102,2	1,4	1,5 ↑	105,7	-0,3	-0,1 ↓
3. Quartal ³⁾	105,4	-1,2	-1,2 ↓	102,7	0,5	0,8 ↗	106,5	-0,6	-0,5 ↓
4. Quartal ³⁾	105,6	-1,5	-1,5 ↓	102,9	0,1	0,2 ↗	107,3	-0,5	-0,5 ↓
Januar ³⁾	106,3	-0,7	-0,7 ↓	102,6	2,6	1,9 ↑	106,3	0,9	0,9 ↗
Februar ³⁾	106,0	-0,6	-0,7 ↓	102,1	2,6	1,9 ↑	105,8	0,7	0,7 ↗
März ³⁾	105,6	-0,8	-0,8 ↓	102,4	1,7	1,9 ↑	105,8	0,1	0,4 ↗
April ³⁾	105,6	-0,9	-0,8 ↓	102,2	1,5	1,7 ↗	105,8	0,1	0,1 ↗
Mai ³⁾	105,5	-0,8	-0,9 ↓	102,2	1,5	1,5 ↗	105,6	-0,2	-0,2 ↓
Juni ³⁾	105,3	-1,0	-1,0 ↓	102,1	1,2	1,3 ↗	105,6	-0,9	-0,3 ↓
Juli ³⁾	104,7	-1,2	-1,1 ↓	102,3	0,8	1,0 ↗	106,1	-0,5	-0,5 ↓
August ³⁾	105,4	-0,9	-1,2 ↓	102,8	0,4	0,8 ↗	106,3	-0,7	-0,6 ↓
September ³⁾	106,0	-1,7	-1,3 ↓	103,0	0,3	0,5 ↗	107,0	-0,5	-0,6 ↓
Oktober ³⁾	106,0	-1,5	-1,4 ↓	103,1	0,4	0,4 ↗	107,0	-0,5	-0,6 ↓
November ³⁾	105,6	-1,7	-1,5 ↓	103,1	0,1	0,2 ↗	107,3	-0,6	-0,6 ↓
Dezember ³⁾	105,2	-1,4	-1,5 ↓	102,6	-0,1	-	107,6	-0,3	-0,5 ↓
Januar-Dezember ³⁾	105,6	-1,1	-1,1 ↓	102,5	1,1	1,1 ↑	106,4	-0,2	-0,1 ↓

Die Jahres-/Quartalswerte (2015=100) entsprechen dem (arithmetischen) Mittel der Monatswerte; geringfügige Abweichungen durch Runden der Zahlen.

1) Handel mit Kraftfahrzeugen; Instandhaltung und Reparatur von Kraftfahrzeugen.

2) Trend-Konjunktur-Komponente mit Extremwert- und Saisonbereinigung gemäß dem Berliner Verfahren (BV4.1); zur Pfeilspezifikation siehe "Vorbemerkungen".

3) Vorläufige Werte.

Gastgewerbe			Zeitraum
Beschäftigte insgesamt			
2015 = 100	Veränderung zum Vorjahreszeitraum in %		
	Originalwert	TKK ²⁾	
100	.	.	2015
102,5	2,5	2,4	2016
104,9	2,3	2,3	2017
105,6	0,7	0,6	2018
108,8	3,0	3,3	2019
95,6	-12,1	-10,7	2020
87,4	-8,6	-10,1	2021³⁾
83,7	-19,6	-17,8	1. Quartal ³⁾
84,7	-4,5	-14,0	2. Quartal ³⁾
90,9	-9,0	-7,5	3. Quartal ³⁾
90,5	0,8	0,6	4. Quartal ³⁾
84,2	-20,0	-18,4	Januar ³⁾
83,6	-20,1	-17,9	Februar ³⁾
83,3	-18,8	-17,0	März ³⁾
83,2	-2,6	-15,7	April ³⁾
83,9	-4,7	-14,1	Mai ³⁾
86,9	-6,4	-12,1	Juni ³⁾
89,8	-7,2	-9,9	Juli ³⁾
91,2	-8,7	-7,5	August ³⁾
91,6	-11,0	-4,9	September ³⁾
92,1	-7,0	-2,0	Oktober ³⁾
91,0	3,4	0,8	November ³⁾
88,4	7,4	3,0	Dezember ³⁾
93,9	7,4	7,6	2022³⁾
89,2	6,6	6,3	1. Quartal ³⁾
94,1	11,1	9,2	2. Quartal ³⁾
97,1	6,8	8,5	3. Quartal ³⁾
95,2	5,2	6,3	4. Quartal ³⁾
88,4	5,0	4,8	Januar ³⁾
88,7	6,1	6,5	Februar ³⁾
90,5	8,6	7,8	März ³⁾
92,6	11,3	8,8	April ³⁾
94,2	12,3	9,4	Mai ³⁾
95,4	9,8	9,3	Juni ³⁾
96,6	7,6	9,0	Juli ³⁾
97,7	7,1	8,6	August ³⁾
97,0	5,9	7,8	September ³⁾
95,7	3,9	7,1	Oktober ³⁾
95,2	4,6	6,2	November ³⁾
94,7	7,1	5,5	Dezember ³⁾
93,9	7,4	7,6	Januar-Dezember ³⁾

**3.3 Vergleich zu Deutschland - Umsatz und Beschäftigte im Kraftfahrzeughandel, Großhandel, Einzelhandel und Gastgewerbe
Dezember 2022**

Zeitraum	Kraftfahrzeughandel ¹⁾							
	Umsatz in jeweiligen Preisen (nominal)				Beschäftigte insgesamt			
	Sachsen		Deutschland		Sachsen		Deutschland	
	2015 = 100	Veränderung zum Vorjahreszeitraum in %	2015 = 100	Veränderung zum Vorjahreszeitraum in %	2015 = 100	Veränderung zum Vorjahreszeitraum in %	2015 = 100	Veränderung zum Vorjahreszeitraum in %
2015	100	.	100	8,3	100	.	100	0,3
2016	107,8	7,8	106,7	6,7	101,5	1,5	101,9	1,9
2017	112,6	4,5	112,6	5,5	104,1	2,6	104,7	2,7
2018	116,1	3,1	116,1	3,1	106,3	2,1	106,5	1,7
2019	119,6	3,0	122,6	5,6	108,6	2,2	108,0	1,4
2020	120,4	0,7	119,4	-2,6	107,9	-0,6	106,8	-1,1
2021²⁾	120,4	-	125,4	5,0	106,8	-1,0	105,0	-1,7
1. Quartal ²⁾	101,5	-6,6	113,9	-0,3	106,7	-1,9	104,8	-3,0
2. Quartal ²⁾	129,2	26,3	130,0	33,9	106,4	-0,7	104,3	-1,6
3. Quartal ²⁾	124,4	-5,1	125,3	-3,5	106,7	-0,7	104,8	-1,4
4. Quartal ²⁾	126,3	-9,4	132,2	-3,2	107,2	-0,7	105,9	-1,0
Januar ²⁾	76,3	-28,5	91,5	-20,2	107,0	-1,9	105,2	-2,8
Februar ²⁾	92,2	-15,9	105,2	-8,8	106,6	-2,1	104,7	-3,1
März ²⁾	136,1	24,1	145,1	28,6	106,4	-1,9	104,6	-2,9
April ²⁾	125,7	49,6	128,9	67,2	106,6	-0,8	104,5	-2,0
Mai ²⁾	121,2	13,9	124,0	24,1	106,3	-0,7	104,3	-1,4
Juni ²⁾	140,8	20,8	137,1	19,9	106,4	-0,3	104,0	-1,4
Juli ²⁾	131,4	-11,0	129,2	-9,3	106,0	-0,6	103,7	-1,5
August ²⁾	116,0	-0,1	117,4	2,4	106,4	-0,9	104,8	-1,4
September ²⁾	125,8	-2,9	129,4	-2,1	107,8	-0,6	106,0	-1,3
Oktober ²⁾	130,9	-7,6	133,3	-5,1	107,6	-0,5	106,0	-1,1
November ²⁾	124,8	-9,8	136,8	-1,5	107,4	-0,6	106,1	-1,0
Dezember ²⁾	123,2	-10,9	126,4	-2,8	106,7	-1,2	105,7	-0,8
2022²⁾	123,1	2,2	135,3	7,9	105,6	-1,1	105,0	-
1. Quartal ²⁾	118,0	16,2	126,3	10,9	106,0	-0,7	104,7	-0,1
2. Quartal ²⁾	124,7	-3,5	134,3	3,3	105,5	-0,8	104,4	0,1
3. Quartal ²⁾	121,4	-2,4	133,7	6,7	105,4	-1,2	105,1	0,3
4. Quartal ²⁾	128,4	1,7	146,7	11,0	105,6	-1,5	106,0	0,1
Januar ²⁾	105,1	37,7	114,6	25,2	106,3	-0,7	105,0	-0,2
Februar ²⁾	112,8	22,3	122,1	16,1	106,0	-0,6	104,7	-
März ²⁾	136,0	-0,1	142,1	-2,1	105,6	-0,8	104,5	-0,1
April ²⁾	114,7	-8,8	124,2	-3,6	105,6	-0,9	104,5	-
Mai ²⁾	128,6	6,1	140,1	13,0	105,5	-0,8	104,4	0,1
Juni ²⁾	130,9	-7,0	138,7	1,2	105,3	-1,0	104,2	0,2
Juli ²⁾	117,3	-10,7	130,1	0,7	104,7	-1,2	103,8	0,1
August ²⁾	119,9	3,4	129,2	10,1	105,4	-0,9	105,1	0,3
September ²⁾	127,1	1,0	141,9	9,7	106,0	-1,7	106,3	0,3
Oktober ²⁾	115,7	-11,6	138,1	3,6	106,0	-1,5	106,2	0,2
November ²⁾	135,9	8,9	153,5	12,2	105,6	-1,7	106,1	-
Dezember ²⁾	133,5	8,3	148,5	17,5	105,2	-1,4	105,6	-0,1
Januar-Dezember	123,1	2,2	135,3	7,9	105,6	-1,1	105,0	-

Die Jahres-/Quartalswerte (2015=100) entsprechen dem (arithmetischen) Mittel der Monatswerte; geringfügige Abweichungen durch Runden der Zahlen.

1) Handel mit Kraftfahrzeugen; Instandhaltung und Reparatur von Kraftfahrzeugen.

2) Vorläufige Werte.

Großhandel (ohne Handel mit Kraftfahrzeugen)							
Umsatz in jeweiligen Preisen (nominal)				Beschäftigte insgesamt			
Sachsen		Deutschland		Sachsen		Deutschland	
2015 = 100	Veränderung zum Vorjahreszeitraum in %	2015 = 100	Veränderung zum Vorjahreszeitraum in %	2015 = 100	Veränderung zum Vorjahreszeitraum in %	2015 = 100	Veränderung zum Vorjahreszeitraum in %
100	.	100	-1,3	100	.	100	0,6
99,6	-0,4	99,1	-0,9	99,4	-0,6	100,4	0,4
103,8	4,2	106,9	7,9	100,8	1,4	102,6	2,2
107,5	3,6	110,8	3,6	101,8	1,0	104,1	1,5
110,3	2,6	112,6	1,6	102,7	0,9	105,6	1,4
112,9	2,4	112,3	-0,3	101,2	-1,5	104,9	-0,7
120,9	7,1	123,5	10,0	101,4	0,2	105,2	0,3
106,0	-3,3	111,7	-1,0	100,1	-2,0	104,1	-1,3
120,5	10,6	121,8	14,7	100,8	0,1	104,8	0,2
124,5	10,0	124,7	11,5	102,2	1,4	105,6	0,9
132,4	10,4	135,9	14,8	102,8	1,7	106,3	1,3
93,0	-9,4	97,8	-9,9	100,0	-2,2	104,0	-1,3
97,1	-5,5	103,6	-3,7	99,5	-2,5	103,6	-1,8
128,0	3,6	133,6	9,2	100,7	-1,1	104,6	-0,9
116,0	8,4	119,4	15,3	100,7	-0,4	104,6	-0,3
115,8	10,8	117,3	14,0	100,7	0,2	104,8	0,3
129,7	12,4	128,7	14,9	100,9	0,4	105,0	0,6
124,2	6,3	123,4	8,5	101,5	1,2	105,1	0,7
120,7	14,7	119,7	14,5	102,4	1,7	105,8	1,0
128,7	9,5	131,0	11,9	102,7	1,3	105,9	0,9
132,2	10,2	132,5	10,8	102,7	1,7	106,1	1,1
136,4	13,8	137,9	17,1	103,0	1,8	106,3	1,2
128,6	7,3	137,3	16,6	102,7	1,5	106,5	1,7
137,1	13,4	145,8	18,1	102,5	1,1	107,8	2,5
128,9	21,5	137,2	22,8	102,4	2,3	106,9	2,7
140,4	16,5	147,2	20,9	102,2	1,4	107,4	2,5
142,9	14,8	149,7	20,0	102,7	0,5	108,1	2,4
136,2	2,9	149,1	9,7	102,9	0,1	108,7	2,3
114,5	23,1	122,1	24,8	102,6	2,6	106,8	2,7
117,2	20,7	128,4	23,9	102,1	2,6	106,9	3,2
154,9	21,0	161,2	20,7	102,4	1,7	107,1	2,4
134,2	15,7	142,1	19,0	102,2	1,5	107,2	2,5
144,0	24,4	147,9	26,1	102,2	1,5	107,3	2,4
143,0	10,3	151,5	17,7	102,1	1,2	107,6	2,5
137,2	10,5	144,9	17,4	102,3	0,8	107,6	2,4
144,9	20,0	148,9	24,4	102,8	0,4	108,2	2,3
146,7	14,0	155,3	18,5	103,0	0,3	108,6	2,5
131,0	-0,9	148,7	12,2	103,1	0,4	108,7	2,5
146,7	7,6	153,9	11,6	103,1	0,1	108,8	2,4
130,8	1,8	144,7	5,4	102,6	-0,1	108,6	2,0
137,1	13,4	145,8	18,1	102,5	1,1	107,8	2,5

Einzelhandel (ohne Handel mit Kraftfahrzeugen)							
Umsatz in jeweiligen Preisen (nominal)				Beschäftigte insgesamt			
Sachsen		Deutschland		Sachsen		Deutschland	
2015 = 100	Veränderung zum Vorjahreszeitraum in %	2015 = 100	Veränderung zum Vorjahreszeitraum in %	2015 = 100	Veränderung zum Vorjahreszeitraum in %	2015 = 100	Veränderung zum Vorjahreszeitraum in %
100	.	100	3,7	100	.	100	0,9
103,4	3,4	102,9	2,9	101,5	1,5	100,8	0,8
107,3	3,8	107,3	4,3	102,2	0,7	102,3	1,5
110,4	2,9	110,6	3,1	102,6	0,4	103,6	1,3
113,6	2,9	114,8	3,8	103,6	1,0	104,5	0,9
121,4	6,9	121,6	5,9	104,7	1,1	104,8	0,3
125,6	3,5	124,9	2,7	106,6	1,8	106,1	1,2
114,0	1,2	112,3	0,6	105,4	1,6	105,0	0,9
125,4	5,4	124,3	4,8	106,0	1,7	105,6	1,3
125,1	4,2	123,2	1,7	107,1	2,1	106,4	1,3
137,8	2,9	139,6	3,3	107,8	1,7	107,3	1,3
101,6	-7,0	100,7	-8,0	105,4	1,7	105,1	0,9
104,2	-2,4	102,9	-5,7	105,1	1,6	104,7	0,7
136,1	11,7	133,4	14,7	105,7	1,6	105,1	0,9
122,4	8,7	119,6	6,1	105,7	1,1	105,3	1,4
121,9	-1,5	122,1	-0,2	105,8	1,6	105,4	1,2
131,8	9,1	131,3	8,7	106,6	2,5	106,0	1,3
131,5	4,8	127,3	2,0	106,6	2,2	106,1	1,3
120,8	4,5	120,5	1,8	107,1	2,0	106,4	1,2
123,0	3,3	121,7	1,2	107,5	2,0	106,7	1,3
129,3	-0,1	130,3	-0,7	107,5	2,0	106,8	1,1
139,6	4,2	140,8	5,0	108,0	1,8	107,5	1,4
144,5	4,4	147,8	5,3	107,9	1,3	107,5	1,3
132,4	5,4	134,6	7,8	106,4	-0,2	106,9	0,8
122,6	7,6	124,9	11,2	106,0	0,6	106,3	1,2
132,5	5,7	133,8	7,6	105,7	-0,3	106,4	0,8
132,2	5,7	133,2	8,1	106,5	-0,6	106,9	0,5
142,3	3,3	146,4	4,9	107,3	-0,5	108,2	0,8
115,3	13,5	118,8	18,0	106,3	0,9	106,5	1,3
113,7	9,1	117,7	14,4	105,8	0,7	106,1	1,3
138,8	2,0	138,2	3,6	105,8	0,1	106,2	1,0
133,2	8,8	135,0	12,9	105,8	0,1	106,2	0,9
134,5	10,3	135,8	11,2	105,6	-0,2	106,4	0,9
129,8	-1,5	130,6	-0,5	105,6	-0,9	106,6	0,6
132,3	0,6	133,5	4,9	106,1	-0,5	106,4	0,3
130,4	7,9	131,0	8,7	106,3	-0,7	106,8	0,4
133,9	8,9	135,1	11,0	107,0	-0,5	107,4	0,7
128,5	-0,6	136,0	4,4	107,0	-0,5	107,7	0,8
147,3	5,5	148,9	5,8	107,3	-0,6	108,4	0,8
151,1	4,6	154,4	4,5	107,6	-0,3	108,5	0,9
132,4	5,4	134,6	7,8	106,4	-0,2	106,9	0,8

Gastgewerbe								Zeitraum
Umsatz in jeweiligen Preisen (nominal)				Beschäftigte insgesamt				
Sachsen		Deutschland		Sachsen		Deutschland		
2015 = 100	Veränderung zum Vorjahreszeitraum in %	2015 = 100	Veränderung zum Vorjahreszeitraum in %	2015 = 100	Veränderung zum Vorjahreszeitraum in %	2015 = 100	Veränderung zum Vorjahreszeitraum in %	
100	.	100	3,2	100	.	100	1,7	2015
104,3	4,3	102,9	2,9	102,5	2,5	100,3	0,3	2016
107,8	3,4	106,6	3,6	104,9	2,3	102,3	2,0	2017
111,3	3,2	110,4	3,6	105,6	0,7	103,1	0,8	2018
115,5	3,8	114,0	3,3	108,8	3,0	104,6	1,5	2019
79,4	-31,3	72,4	-36,5	95,6	-12,1	88,7	-15,2	2020
73,6	-7,3	73,1	1,0	87,4	-8,6	82,0	-7,6	2021²⁾
42,4	-49,6	38,8	-53,9	83,7	-19,6	77,1	-22,3	1. Quartal ²⁾
60,3	10,0	58,7	20,3	84,7	-4,5	78,8	-4,5	2. Quartal ²⁾
106,9	-7,6	104,5	2,7	90,9	-9,0	85,9	-6,4	3. Quartal ²⁾
84,7	34,2	90,5	65,8	90,5	0,8	86,4	6,3	4. Quartal ²⁾
37,8	-60,5	36,7	-61,4	84,2	-20,0	77,6	-22,9	Januar ²⁾
40,4	-57,2	36,2	-62,8	83,6	-20,1	76,7	-24,1	Februar ²⁾
49,1	-21,3	43,6	-27,6	83,3	-18,8	76,9	-19,8	März ²⁾
45,3	64,1	41,5	47,2	83,2	-2,6	76,5	-2,0	April ²⁾
52,5	1,4	52,5	16,9	83,9	-4,7	77,9	-5,6	Mai ²⁾
83,2	-2,1	82,1	11,9	86,9	-6,4	81,9	-5,8	Juni ²⁾
105,1	-6,5	100,6	2,4	89,8	-7,2	84,6	-6,3	Juli ²⁾
105,8	-8,8	105,9	1,4	91,2	-8,7	86,1	-6,7	August ²⁾
109,7	-7,6	106,9	3,9	91,6	-11,0	86,9	-6,5	September ²⁾
110,1	1,1	106,7	19,5	92,1	-7,0	87,3	-3,6	Oktober ²⁾
82,5	91,4	88,2	129,7	91,0	3,4	86,8	10,2	November ²⁾
61,4	64,6	76,7	113,1	88,4	7,4	85,0	14,1	Dezember ²⁾
106,4	44,6	113,8	55,7	93,9	7,4	91,7	11,8	2022²⁾
77,0	81,5	85,6	120,6	89,2	6,6	84,5	9,6	1. Quartal ²⁾
116,3	92,9	122,4	108,5	94,1	11,1	91,8	16,5	2. Quartal ²⁾
119,5	11,8	131,6	25,9	97,1	6,8	95,9	11,6	3. Quartal ²⁾
112,8	33,2	115,6	27,7	95,2	5,2	94,4	9,3	4. Quartal ²⁾
66,9	77,0	78,5	113,9	88,4	5,0	83,8	8,0	Januar ²⁾
74,5	84,4	81,8	126,0	88,7	6,1	83,7	9,1	Februar ²⁾
89,7	82,7	96,4	121,1	90,5	8,6	86,1	12,0	März ²⁾
104,3	130,2	108,8	162,2	92,6	11,3	88,9	16,2	April ²⁾
119,5	127,6	129,1	145,9	94,2	12,3	90,6	16,3	Mai ²⁾
125,1	50,4	129,4	57,6	95,4	9,8	95,8	17,0	Juni ²⁾
121,7	15,8	131,9	31,1	96,6	7,6	95,2	12,5	Juli ²⁾
115,3	9,0	129,0	21,8	97,7	7,1	96,2	11,7	August ²⁾
121,4	10,7	133,8	25,2	97,0	5,9	96,2	10,7	September ²⁾
122,0	10,8	130,9	22,7	95,7	3,9	95,2	9,0	Oktober ²⁾
107,8	30,7	111,1	26,0	95,2	4,6	94,5	8,9	November ²⁾
108,5	76,6	104,8	36,6	94,7	7,1	93,6	10,1	Dezember ²⁾
106,4	44,6	113,8	55,7	93,9	7,4	91,7	11,8	Januar-Dezember ²⁾

4.1 Ankünfte, Übernachtungen, durchschnittliche Aufenthaltsdauer in Beherbergungseinrichtungen nach Herkunft der Gäste
Dezember 2022

Zeitraum	Ankünfte (einschließlich Camping) insgesamt			Davon nach Herkunftsregion					
	Anzahl	Veränderung zum Vorjahreszeitraum in %		Anzahl	Veränderung zum Vorjahreszeitraum in %		Anzahl	Veränderung zum Vorjahreszeitraum in %	
		Originalwert	TKK ²⁾		Originalwert	TKK ²⁾		Originalwert	TKK ²⁾
2015	7 405 916	-0,0	0,7 ↗	6 537 517	-0,7	0,1 ↘	868 399	5,1	5,3 ↑
2016	7 492 260	1,2	0,8 ↑	6 618 296	1,2	0,8 ↑	873 964	0,6	1,1 ↑
2017	7 864 001	5,0	5,1 ↑	6 895 171	4,2	4,4 ↑	968 830	10,9	10,2 ↑
2018	8 178 813	4,0	4,0 ↑	7 170 653	4,0	3,9 ↑	1 008 160	4,1	4,3 ↑
2019	8 484 173	3,7	3,3 ↗	7 472 516	4,2	3,8 ↗	1 011 657	0,3	-0,2 ↓
2020	4 801 211	-43,4	-37,6 ↓	4 438 404	-40,6	-34,6 ↓	362 807	-64,1	-60,3 ↓
2021	4 201 636	-12,5	-19,1 ↓	3 868 576	-12,8	-19,1 ↓	333 060	-8,2	-17,5 ↓
1. Quartal	236 636	-80,7	-51,6 ↓	212 900	-80,5	-50,1 ↓	23 736	-82,3	-63,2 ↓
2. Quartal	565 824	-16,2	-37,1 ↓	522 981	-18,5	-37,2 ↓	42 843	26,3	-33,8 ↓
3. Quartal	2 214 578	4,8	-2,7 ↓	2 039 362	3,9	-4,3 ↓	175 216	16,0	21,8 ↑
4. Quartal	1 184 598	51,0	54,1 ↑	1 093 333	47,6	50,5 ↑	91 265	108,6	102,2 ↑
Januar	60 210	-87,2	-54,8 ↓	53 177	-87,2	-52,8 ↓	7 033	-87,8	-69,6 ↓
Februar	73 136	-85,6	-51,7 ↓	65 609	-85,5	-50,2 ↓	7 527	-86,0	-63,1 ↓
März	103 290	-58,4	-48,0 ↓	94 114	-58,3	-47,0 ↓	9 176	-59,7	-55,2 ↓
April	94 986	113,2	-43,5 ↓	86 598	117,3	-43,1 ↓	8 388	78,2	-45,5 ↓
Mai	124 963	-37,0	-37,6 ↓	113 931	-40,2	-37,7 ↓	11 032	42,3	-33,3 ↓
Juni	345 875	-20,0	-29,3 ↓	322 452	-21,6	-29,9 ↓	23 423	9,1	-18,6 ↓
Juli	680 380	2,0	-18,2 ↓	621 181	1,7	-19,3 ↓	59 199	6,0	-0,6 ↓
August	784 431	5,8	-3,0 ↓	719 319	4,8	-4,7 ↓	65 112	17,9	22,4 ↑
September	749 767	6,3	16,6 ↑	698 862	5,0	14,3 ↑	50 905	27,3	49,6 ↑
Oktober	729 085	20,2	38,1 ↑	682 523	17,9	35,0 ↑	46 562	67,8	80,0 ↑
November	351 154	219,8	56,6 ↑	321 445	218,3	52,9 ↑	29 709	236,5	105,3 ↑
Dezember	104 359	53,3	69,4 ↑	89 365	46,7	65,2 ↑	14 994	109,4	122,2 ↑
2022	7 009 199	66,8	65,0 ↑	6 297 592	62,8	60,5 ↑	711 607	113,7	117,4 ↑
1. Quartal	802 763	239,2	82,1 ↑	729 883	242,8	77,9 ↑	72 880	207,0	130,8 ↑
2. Quartal	2 032 990	x	84,8 ↑	1 849 930	x	79,9 ↑	183 060	x	142,2 ↑
3. Quartal	2 336 381	5,5	60,3 ↑	2 061 701	1,1	54,9 ↑	274 680	56,8	125,6 ↑
4. Quartal	1 837 065	55,1	44,9 ↑	1 656 078	51,5	41,0 ↑	180 987	98,3	87,9 ↑
Januar	159 947	165,6	77,6 ↑	144 689	172,1	73,2 ↑	15 258	116,9	129,1 ↑
Februar	268 018	x	82,2 ↑	245 288	x	78,0 ↑	22 730	202,0	129,9 ↑
März	374 798	x	86,5 ↑	339 906	x	82,3 ↑	34 892	x	133,3 ↑
April	567 369	x	88,9 ↑	516 381	x	84,6 ↑	50 988	x	139,2 ↑
Mai	708 386	x	87,3 ↑	648 260	x	82,6 ↑	60 126	x	143,0 ↑
Juni	757 235	118,9	78,5 ↑	685 289	112,5	73,0 ↗	71 946	207,2	144,1 ↑
Juli	808 415	18,8	68,1 ↑	700 959	12,8	62,3 ↑	107 456	81,5	138,3 ↑
August	768 356	-2,0	60,3 ↑	673 344	-6,4	54,8 ↑	95 012	45,9	127,0 ↑
September	759 610	1,3	53,7 ↑	687 398	-1,6	48,8 ↑	72 212	41,9	113,6 ↑
Oktober	709 792	-2,6	49,2 ↑	642 586	-5,9	44,9 ↑	67 206	44,3	100,1 ↑
November	545 181	55,3	44,9 ↑	493 957	53,7	41,0 ↑	51 224	72,4	88,6 ↑
Dezember	582 092	x	40,9 ↑	519 535	x	37,5 ↑	62 557	x	77,1 ↑
Januar-Dezember	7 009 199	66,8	65,0 ↑	6 297 592	62,8	60,5 ↑	711 607	113,7	117,4 ↑

Berichtskreis: Beherbergungsbetriebe mit mindestens 10 Gästebetten und Campingplätze mit mindestens 10 Stellplätzen. Die Jahres-/Quartalswerte (Anzahl) entsprechen der Summe der Monatswerte, die jeweiligen Werte zur durchschnittlichen Aufenthaltsdauer (Tage) werden basierend darauf berechnet.

- 1) Rechnerischer Wert: Übernachtungen/Ankünfte; Berechnung der Veränderungsdaten anhand der ungerundeten Werte.
- 2) Trend-Konjunktur-Komponente mit Extremwert- und Saisonbereinigung gemäß dem Berliner Verfahren (BV4.1); zur Pfeilspezifikation siehe "Vorbemerkungen".

Übernachtungen (einschließlich Camping) insgesamt			Davon nach Herkunftsregion					
			Bundesrepublik Deutschland			Ausland		
Anzahl	Veränderung zum Vorjahreszeitraum in %		Anzahl	Veränderung zum Vorjahreszeitraum in %		Anzahl	Veränderung zum Vorjahreszeitraum in %	
	Originalwert	TKK ²⁾		Originalwert	TKK ²⁾		Originalwert	TKK ²⁾
18 732 207	-0,9	-0,2 ↓	16 824 891	-1,4	-0,7 ↓	1 907 316	3,5	3,6 ↑
18 750 390	0,1	-0,3 ↓	16 859 067	0,2	-0,2 ↓	1 891 323	-0,8	-0,8 ↓
19 513 123	4,1	4,1 ↑	17 455 008	3,5	3,6 ↑	2 058 115	8,8	8,5 ↑
20 086 757	2,9	2,4 ↑	17 901 189	2,6	2,4 ↑	2 185 568	6,2	6,2 ↑
20 750 560	3,3	-2,9 ↓	18 547 620	3,6	2,7 ↑	2 202 940	0,8	0,4 ↓
13 518 287	-34,9	-22,5 ↓	12 540 303	-32,4	-25,6 ↓	977 984	-55,6	-50,6 ↓
12 296 819	-9,0	-18,1 ↓	11 338 058	-9,6	-15,0 ↓	958 761	-2,0	-12,3 ↓
1 072 203	-66,5	-40,6 ↓	955 528	-66,7	-39,1 ↓	116 675	-63,9	-52,3 ↓
1 911 465	-7,1	-33,9 ↓	1 751 191	-9,5	-29,7 ↓	160 274	29,6	-24,5 ↓
6 019 208	4,2	-10,3 ↓	5 599 321	3,5	-5,5 ↓	419 887	13,9	16,1 ↑
3 293 943	32,5	29,7 ↑	3 032 018	30,4	32,4 ↑	261 925	61,5	64,4 ↑
288 212	-75,2	-41,3 ↓	255 389	-75,2	-41,0 ↓	32 823	-74,8	-58,8 ↓
343 760	-73,7	-40,9 ↓	303 223	-74,3	-39,2 ↓	40 537	-68,6	-52,3 ↓
440 231	-39,4	-39,7 ↓	396 916	-40,1	-37,0 ↓	43 315	-31,9	-44,3 ↓
408 626	66,0	-37,8 ↓	371 053	71,4	-34,1 ↓	37 573	26,3	-34,7 ↓
492 194	-20,1	-34,5 ↓	445 695	-23,6	-30,2 ↓	46 499	40,0	-24,0 ↓
1 010 645	-15,5	-29,2 ↓	934 443	-17,7	-24,5 ↓	76 202	25,5	-12,1 ↓
1 843 353	-0,5	-21,2 ↓	1 700 254	-1,1	-16,6 ↓	143 099	7,3	1,1 ↑
2 244 627	8,5	-10,7 ↓	2 091 580	8,0	-5,8 ↓	153 047	16,1	16,3 ↑
1 931 228	4,1	2,4 ↑	1 807 487	3,2	7,6 ↑	123 741	19,4	33,4 ↑
1 958 607	13,8	16,4 ↑	1 838 027	12,5	21,7 ↑	120 580	38,4	51,4 ↑
950 659	109,2	30,6 ↑	861 528	109,7	33,9 ↑	89 131	104,7	66,0 ↑
384 677	23,4	43,6 ↑	332 463	18,6	42,3 ↑	52 214	65,6	76,3 ↑
17 910 761	45,7	39,3 ↑	16 248 792	43,3	40,7 ↑	1 661 969	73,3	76,5 ↑
2 343 069	118,5	61,0 ↑	2 138 584	123,8	52,0 ↑	204 485	75,3	81,8 ↑
5 147 033	169,3	68,3 ↑	4 705 851	168,7	54,4 ↑	441 182	175,3	88,7 ↑
5 924 650	-1,6	37,7 ↑	5 327 274	-4,9	36,3 ↑	597 376	42,3	81,5 ↑
4 496 009	36,5	4,2 ↑	4 077 083	34,5	26,0 ↑	418 926	59,9	60,0 ↑
510 747	77,2	54,1 ↑	459 027	79,7	48,2 ↑	51 720	57,6	80,7 ↑
812 941	136,5	61,6 ↑	748 046	146,7	52,0 ↑	64 895	60,1	81,4 ↑
1 019 381	131,6	67,5 ↑	931 511	134,7	55,6 ↑	87 870	102,9	83,2 ↑
1 490 872	x	71,2 ↑	1 368 125	x	57,7 ↑	122 747	226,7	86,2 ↑
1 754 657	x	70,3 ↑	1 610 316	x	56,7 ↑	144 341	210,4	89,3 ↑
1 901 504	88,1	63,7 ↑	1 727 410	84,9	49,2 ↑	174 094	128,5	90,5 ↑
2 046 117	11,0	51,0 ↑	1 819 596	7,0	41,3 ↑	226 521	58,3	87,9 ↑
2 041 140	-9,1	38,2 ↑	1 836 588	-12,2	36,1 ↑	204 552	33,7	82,4 ↑
1 837 393	-4,9	25,7 ↑	1 671 090	-7,5	31,9 ↑	166 303	34,4	75,0 ↑
1 833 039	-6,4	14,9 ↑	1 676 788	-8,8	29,3 ↑	156 251	29,6	67,2 ↑
1 293 427	36,1	4,3 ↑	1 171 628	36,0	26,1 ↑	121 799	36,7	60,3 ↑
1 369 543	x	-5,6 ↓	1 228 667	x	22,9 ↑	140 876	169,8	53,3 ↑
17 910 761	45,7	39,3 ↑	16 248 792	43,3	40,7 ↑	1 661 969	73,3	76,5 ↑

Durchschnittliche Aufenthaltsdauer ¹⁾ insgesamt			Davon nach Herkunftsregion						Zeitraum
			Bundesrepublik Deutschland			Ausland			
Tage	Veränderung zum Vorjahreszeitraum in %		Tage	Veränderung zum Vorjahreszeitraum in %		Tage	Veränderung zum Vorjahreszeitraum in %		
	Originalwert	TKK ²⁾		Originalwert	TKK ²⁾		Originalwert	TKK ²⁾	
2,5	-0,8	x	2,6	-0,7	x	2,2	-1,6	x	2015
2,5	-1,1	x	2,5	-1,0	x	2,2	-1,5	x	2016
2,5	-0,9	x	2,5	-0,6	x	2,1	-1,8	x	2017
2,5	-1,0	x	2,5	-1,4	x	2,2	2,0	x	2018
2,4	-0,4	x	2,5	-0,6	x	2,2	0,4	x	2019
2,8	15,1	x	2,8	13,8	x	2,7	23,8	x	2020
2,9	3,9	x	2,9	3,7	x	2,9	6,8	x	2021
4,5	74,0	x	4,5	70,8	x	4,9	103,8	x	1. Quartal
3,4	10,9	x	3,3	11,0	x	3,7	2,6	x	2. Quartal
2,7	-0,5	x	2,7	-0,3	x	2,4	-1,8	x	3. Quartal
2,8	-12,3	x	2,8	-11,6	x	2,9	-22,6	x	4. Quartal
4,8	94,6	x	4,8	93,2	x	4,7	105,5	x	Januar
4,7	82,0	x	4,6	77,4	x	5,4	124,3	x	Februar
4,3	45,8	x	4,2	43,6	x	4,7	69,0	x	März
4,3	-22,2	x	4,3	-21,1	x	4,5	-29,1	x	April
3,9	26,8	x	3,9	27,9	x	4,2	-1,7	x	Mai
2,9	5,7	x	2,9	5,0	x	3,3	15,0	x	Juni
2,7	-2,4	x	2,7	-2,7	x	2,4	1,3	x	Juli
2,9	2,5	x	2,9	3,0	x	2,4	-1,5	x	August
2,6	-2,1	x	2,6	-1,8	x	2,4	-6,1	x	September
2,7	-5,3	x	2,7	-4,6	x	2,6	-17,5	x	Oktober
2,7	-34,6	x	2,7	-34,1	x	3,0	-39,1	x	November
3,7	-19,5	x	3,7	-19,1	x	3,5	-20,9	x	Dezember
2,6	-12,7	x	2,6	-12,0	x	2,3	-18,9	x	2021
2,9	-35,6	x	2,9	-34,7	x	2,8	-42,9	x	1. Quartal
2,5	-25,1	x	2,5	-24,0	x	2,4	-35,6	x	2. Quartal
2,5	-6,7	x	2,6	-5,9	x	2,2	-9,2	x	3. Quartal
2,4	-12,0	x	2,5	-11,2	x	2,3	-19,3	x	4. Quartal
3,2	-33,3	x	3,2	-33,9	x	3,4	-27,4	x	Januar
3,0	-35,5	x	3,0	-34,0	x	2,9	-47,0	x	Februar
2,7	-36,2	x	2,7	-35,0	x	2,5	-46,7	x	März
2,6	-38,9	x	2,6	-38,2	x	2,4	-46,3	x	April
2,5	-37,1	x	2,5	-36,5	x	2,4	-43,0	x	Mai
2,5	-14,1	x	2,5	-13,0	x	2,4	-25,6	x	Juni
2,5	-6,6	x	2,6	-5,2	x	2,1	-12,8	x	Juli
2,7	-7,2	x	2,7	-6,2	x	2,2	-8,4	x	August
2,4	-6,1	x	2,4	-6,0	x	2,3	-5,3	x	September
2,6	-3,9	x	2,6	-3,1	x	2,3	-10,2	x	Oktober
2,4	-12,4	x	2,4	-11,5	x	2,4	-20,7	x	November
2,4	-36,2	x	2,4	-36,4	x	2,3	-35,3	x	Dezember
2,6	-12,7	x	2,6	-12,0	x	2,3	-18,9	x	Januar-Dezember

4.2 Vergleich zu Deutschland - Ankünfte, Übernachtungen, durchschnittliche Aufenthaltsdauer in Beherbergungseinrichtungen
Dezember 2022

Zeitraum	Ankünfte (einschließlich Camping)					Übernachtungen	
	Sachsen		Deutschland		Anteil Sachsen an Deutschland in %	Sachsen	
	Anzahl	Veränderung zum Vorjahreszeitraum in %	Anzahl	Veränderung zum Vorjahreszeitraum in %		Anzahl	Veränderung zum Vorjahreszeitraum in %
2015	7 405 916	-0,0	166 779 328	3,7	4,4	18 732 207	-0,9
2016	7 492 260	1,2	171 625 978	2,9	4,4	18 750 390	0,1
2017	7 864 001	5,0	178 230 886	3,8	4,4	19 513 123	4,1
2018	8 178 813	4,0	185 082 401	3,8	4,4	20 086 757	2,9
2019	8 484 173	3,7	190 944 421	3,2	4,4	20 750 560	3,3
2020	4 801 211	-43,4	98 145 085	-48,6	4,9	13 518 287	-34,9
2021	4 201 636	-12,5	96 833 837	-1,3	4,3	12 296 819	-9,0
1. Quartal	236 636	-80,7	5 330 736	-81,0	4,4	1 072 203	-66,5
2. Quartal	565 824	-16,2	15 053 599	12,4	3,8	1 911 465	-7,1
3. Quartal	2 214 578	4,8	46 675 998	9,5	4,7	6 019 208	4,2
4. Quartal	1 184 598	51,0	29 773 504	110,9	4,0	3 293 943	32,5
Januar	60 210	-87,2	1 441 069	-86,6	4,2	288 212	-75,2
Februar	73 136	-85,6	1 641 144	-86,2	4,5	343 760	-73,7
März	103 290	-58,4	2 248 523	-58,0	4,6	440 231	-39,4
April	94 986	113,2	2 023 381	121,6	4,7	408 626	66,0
Mai	124 963	-37,0	3 927 465	15,0	3,2	492 194	-20,1
Juni	345 875	-20,0	9 102 753	0,4	3,8	1 010 645	-15,5
Juli	680 380	2,0	14 704 277	6,4	4,6	1 843 353	-0,5
August	784 431	5,8	16 737 070	10,3	4,7	2 244 627	8,5
September	749 767	6,3	15 234 651	11,6	4,9	1 931 228	4,1
Oktober	729 085	20,2	14 901 639	44,1	4,9	1 958 607	13,8
November	351 154	219,8	8 958 485	x	3,9	950 659	109,2
Dezember	104 359	53,3	5 913 380	x	1,8	384 677	23,4
2022	7 009 199	66,8	163 040 461	68,4	4,3	17 910 761	45,7
1. Quartal	802 763	239,2	20 697 001	x	3,9	2 343 069	118,5
2. Quartal	2 032 990	x	46 773 402	210,7	4,3	5 147 033	169,3
3. Quartal	2 336 381	5,5	56 402 237	20,8	4,1	5 924 650	-1,6
4. Quartal	1 837 065	55,1	39 167 821	31,6	4,7	4 496 009	36,5
Januar	159 947	165,6	5 269 104	x	3,0	510 747	77,2
Februar	268 018	x	6 476 483	x	4,1	812 941	136,5
März	374 798	x	8 951 414	x	4,2	1 019 381	131,6
April	567 369	x	12 754 101	x	4,4	1 490 872	x
Mai	708 386	x	16 254 753	x	4,4	1 754 657	x
Juni	757 235	118,9	17 764 548	95,2	4,3	1 901 504	88,1
Juli	808 415	18,8	19 747 627	34,3	4,1	2 046 117	11,0
August	768 356	-2,0	19 048 089	13,8	4,0	2 041 140	-9,1
September	759 610	1,3	17 606 521	15,6	4,3	1 837 393	-4,9
Oktober	709 792	-2,6	16 157 800	8,4	4,4	1 833 039	-6,4
November	545 181	55,3	11 946 177	33,4	4,6	1 293 427	36,1
Dezember	582 092	x	11 063 844	87,1	5,3	1 369 543	x
Januar-Dezember	7 009 199	66,8	163 040 461	68,4	4,3	17 910 761	45,7

Berichtskreis: Beherbergungsbetriebe mit mindestens 10 Gästebetten und Campingplätze mit mindestens 10 Stellplätzen. Die Jahres-/Quartalswerte (Anzahl) entsprechen der Summe der Monatswerte, die jeweiligen Werte zur durchschnittlichen Aufenthaltsdauer (Tage) werden basierend darauf berechnet.

1) Rechnerischer Wert: Übernachtungen/Ankünfte; Berechnung der Veränderungsraten anhand der ungerundeten Werte.

(einschließlich Camping)			Durchschnittliche Aufenthaltsdauer ¹⁾				Zeitraum
Deutschland		Anteil Sachsen an Deutschland in %	Sachsen		Deutschland		
Anzahl	Veränderung zum Vorjahreszeitraum in %		Tage	Veränderung zum Vorjahreszeitraum in %	Tage	Veränderung zum Vorjahreszeitraum in %	
436 215 153	2,9	4,3	2,5	-0,8	2,6	-0,8	2015
447 271 335	2,5	4,2	2,5	-1,1	2,6	-0,4	2016
459 444 606	2,7	4,2	2,5	-0,9	2,6	-1,1	2017
478 040 637	4,0	4,2	2,5	-1,0	2,6	0,2	2018
495 615 855	3,7	4,2	2,4	-0,4	2,6	0,5	2019
302 313 980	-39,0	4,5	2,8	15,1	3,1	18,7	2020
310 201 871	2,6	4,0	2,9	3,9	3,2	4,0	2021
22 716 479	-68,7	4,7	4,5	74,0	4,3	64,3	1. Quartal
53 452 878	20,1	3,6	3,4	10,9	3,6	6,8	2. Quartal
148 962 112	9,5	4,0	2,7	-0,5	3,2	0,0	3. Quartal
85 070 402	73,0	3,9	2,8	-12,3	2,9	-18,0	4. Quartal
6 406 844	-76,2	4,5	4,8	94,6	4,4	78,4	Januar
7 191 617	-75,9	4,8	4,7	82,0	4,4	73,9	Februar
9 118 018	-42,4	4,8	4,3	45,8	4,1	37,0	März
8 498 998	95,9	4,8	4,3	-22,2	4,2	-11,6	April
14 492 445	30,8	3,4	3,9	26,8	3,7	13,8	Mai
30 461 435	4,7	3,3	2,9	5,7	3,3	4,2	Juni
47 942 991	5,4	3,8	2,7	-2,4	3,3	-0,9	Juli
55 914 258	13,0	4,0	2,9	2,5	3,3	2,4	August
45 104 863	9,8	4,3	2,6	-2,1	3,0	-1,6	September
43 105 611	29,8	4,5	2,7	-5,3	2,9	-10,0	Oktober
24 477 972	164,0	3,9	2,7	-34,6	2,7	-32,9	November
17 486 819	162,0	2,2	3,7	-19,5	3,0	-33,7	Dezember
450 706 887	45,3	4,0	2,6	-12,7	2,8	-13,7	2022
60 113 440	164,6	3,9	2,9	-35,6	2,9	-31,8	1. Quartal
127 737 586	139,0	4,0	2,5	-25,1	2,7	-23,1	2. Quartal
161 724 262	8,6	3,7	2,5	-6,7	2,9	-10,2	3. Quartal
101 131 599	18,9	4,4	2,4	-12,0	2,6	-9,6	4. Quartal
16 216 306	153,1	3,1	3,2	-33,3	3,1	-30,8	Januar
18 788 742	161,3	4,3	3,0	-35,5	2,9	-33,8	Februar
25 108 392	175,4	4,1	2,7	-36,2	2,8	-30,8	März
35 724 468	x	4,2	2,6	-38,9	2,8	-33,3	April
43 069 031	197,2	4,1	2,5	-37,1	2,6	-28,2	Mai
48 944 087	60,7	3,9	2,5	-14,1	2,8	-17,7	Juni
56 307 993	17,4	3,6	2,5	-6,6	2,9	-12,5	Juli
58 206 989	4,1	3,5	2,7	-7,2	3,1	-8,5	August
47 209 280	4,7	3,9	2,4	-6,1	2,7	-9,4	September
44 059 694	2,2	4,2	2,6	-3,9	2,7	-5,7	Oktober
29 643 386	21,1	4,4	2,4	-12,4	2,5	-9,2	November
27 428 519	56,9	5,0	2,4	-36,2	2,5	-16,2	Dezember
450 706 887	45,3	4,0	2,6	-12,7	2,8	-13,7	Januar-Dezember

5.1 Export (Spezialhandel) nach ausgewählten Ländern sowie Warengruppen

Dezember 2022

Zeitraum	Export insgesamt				EU-Länder zusammen ²⁾			darunter		
	Mill. Euro	Veränderung zum Vorjahreszeitraum in %		Mill. Euro	Veränderung zum Vorjahreszeitraum in %		Frankreich			
		Originalwert	TKK ³⁾		Originalwert	TKK ³⁾	Mill. Euro	Veränderung zum Vorjahreszeitraum in %		
								Originalwert	TKK ³⁾	
2015	38 350	6,8	4,8	17 331	11,7	8,6	2 068	16,7	15,1	
2016	36 663	-4,4	-3,7	17 927	3,4	5,3	2 073	0,3	0,1	
2017	41 257	12,5	13,7	20 687	15,4	17,2	2 457	18,5	18,2	
2018	40 486	-1,9	-1,2	20 690	0,0	-1,2	2 308	-6,1	-5,7	
2019	40 252	-0,6	-1,6	20 388	-1,5	-2,1	2 036	-11,8	-12,3	
2020	36 879	-8,4	-4,1	16 015	-21,4	-19,9	1 744	-14,3	-5,1	
2021	44 974	22,0	15,2	19 827	23,8	22,1	2 178	24,9	13,9	
1. Quartal	11 231	18,3	11,5	5 104	22,2	25,6	617	44,3	27,1	
2. Quartal	11 241	55,3	16,5	5 064	79,7	28,6	589	107,5	25,0	
3. Quartal	10 850	13,3	16,8	4 617	6,3	21,1	475	2,0	9,9	
4. Quartal	11 653	10,3	15,8	5 042	7,8	14,6	496	-12,4	-2,6	
Januar	3 361	5,4	8,8	1 520	6,6	22,2	185	32,4	23,9	
Februar	3 493	9,7	11,7	1 626	12,2	26,0	192	20,2	27,8	
März	4 377	40,2	14,0	1 957	50,5	28,8	240	87,3	29,6	
April	3 576	76,1	15,5	1 638	119,4	29,7	211	206,0	28,8	
Mai	3 433	57,7	16,6	1 577	72,9	29,0	183	124,0	25,3	
Juni	4 232	39,6	17,5	1 848	59,4	27,2	195	46,2	20,9	
Juli	3 893	21,9	17,3	1 616	19,3	24,0	161	3,9	15,5	
August	2 932	12,0	16,8	1 293	7,6	20,9	130	14,1	9,7	
September	4 025	6,8	16,4	1 708	-4,4	18,3	184	-6,6	4,9	
Oktober	4 155	10,6	15,9	1 709	2,2	16,0	198	-4,9	0,1	
November	3 961	12,3	15,6	1 772	6,7	14,3	153	-27,7	-3,1	
Dezember	3 536	7,9	15,9	1 562	16,2	13,6	146	-1,1	-4,7	
2022⁴⁾	52 732	17,2	19,1	23 536	18,7	18,5	2 534	16,3	14,6	
1. Quartal	12 017	7,0	16,5	5 542	8,6	13,1	568	-7,9	-4,9	
2. Quartal	13 861	23,3	18,9	6 078	20,0	16,6	672	14,0	4,7	
3. Quartal ⁴⁾	13 372	23,2	21,1	5 899	27,8	22,1	579	22,0	22,6	
4. Quartal ⁴⁾	13 482	15,7	19,7	6 018	19,3	21,7	714	43,9	38,2	
Januar	3 943	17,3	16,1	1 718	13,0	13,2	181	-1,9	-5,5	
Februar	3 826	9,5	16,4	1 853	14,0	12,9	174	-9,3	-5,4	
März	4 248	-3,0	16,9	1 971	0,7	13,1	213	-11,5	-3,8	
April	4 300	20,2	17,8	1 849	12,9	14,4	207	-2,0	-0,6	
Mai	4 676	36,2	18,9	1 956	24,0	16,5	205	11,9	4,5	
Juni	4 885	15,4	20,0	2 272	22,9	19,0	260	33,4	10,4	
Juli ⁴⁾	4 070	4,5	20,8	1 874	15,9	21,2	182	12,8	16,6	
August ⁴⁾	4 155	41,7	21,4	1 822	41,0	22,4	159	23,0	22,9	
September ⁴⁾	5 147	27,9	21,1	2 203	29,0	22,6	238	29,3	28,5	
Oktober ⁴⁾	4 462	7,4	20,6	2 025	18,5	22,3	235	18,9	34,0	
November ⁴⁾	4 975	25,6	19,9	2 222	25,4	21,9	263	72,6	38,7	
Dezember ⁴⁾	4 045	14,4	18,7	1 771	13,4	21,0	216	47,6	42,1	
Januar-Dezember	52 732	17,2	19,1	23 536	18,7	18,5	2 534	16,3	14,6	

Die Jahres-/Quartalswerte (Mill. Euro) entsprechen der Summe der Monatswerte.

1) Gemäß Gliederung der Warengruppen und -untergruppen der Ernährungs- und der Gewerblichen Wirtschaft (EGW 2002).

2) Ab Januar 2020 ohne Vereinigtes Königreich.

3) Trend-Konjunktur-Komponente mit Extremwert-, Saison- und (wochentäglicher) Kalenderbereinigung gemäß dem Berliner Verfahren (BV4.1); zur Pfeilspezifikation siehe "Vorbemerkungen".

4) Vorläufige Werte (GENESIS-Online-Datenbankabruf vom 15.03.2023).

Darunter nach ausgewählten Ländern

Vereinigtes Königreich			Vereinigte Staaten von Amerika			Volksrepublik China		
Mill. Euro	Veränderung zum Vorjahreszeitraum in %		Mill. Euro	Veränderung zum Vorjahreszeitraum in %		Mill. Euro	Veränderung zum Vorjahreszeitraum in %	
	Originalwert	TKK ³⁾		Originalwert	TKK ³⁾		Originalwert	TKK ³⁾
2 173	14,5	10,4 ↗	4 635	37,7	29,1 ↑	5 635	-12,4	-5,7 ↓
2 227	2,5	4,2 ↑	3 568	-23,0	-17,6 ↓	5 496	-2,5	-9,6 ↘
2 654	19,2	22,4 ↑	4 165	16,7	12,6 ↑	5 974	8,7	8,3 ↑
2 392	-9,9	-12,4 ↓	3 591	-13,8	-10,8 ↓	6 705	12,2	15,9 ↑
2 408	0,7	-1,3 ↘	3 272	-8,9	-10,8 ↓	7 153	6,7	3,4 ↗
2 063	-14,3	-2,3 ↘	3 045	-6,9	-6,3 ↘	6 958	-2,7	0,6 ↑
2 756	33,6	23,0 ↑	4 138	35,9	38,5 ↑	7 893	13,4	13,9 ↑
677	23,7	24,5 ↑	842	8,7	32,3 ↑	2 070	23,0	13,5 ↑
663	155,2	28,4 ↑	1 061	86,7	47,6 ↑	1 981	16,0	14,7 ↑
641	6,5	23,8 ↑	1 038	25,3	43,9 ↑	1 944	24,5	14,4 ↑
775	18,4	16,3 ↑	1 196	36,9	31,5 ↑	1 898	-5,4	13,0 ↑
200	25,5	20,5 ↑	252	29,8	24,7 ↑	595	6,1	11,8 ↑
216	4,8	25,2 ↑	213	-21,3	32,7 ↑	669	29,5	13,9 ↑
260	43,7	28,0 ↑	378	21,7	39,7 ↑	807	33,0	14,7 ↑
215	x	28,7 ↑	329	150,9	45,4 ↑	545	0,9	14,6 ↑
188	140,1	28,4 ↑	326	97,0	48,4 ↑	580	22,5	14,8 ↑
260	72,9	28,1 ↑	406	49,5	48,9 ↑	856	23,4	14,7 ↑
271	50,7	26,4 ↑	383	32,9	47,0 ↑	649	4,0	14,5 ↑
136	-22,9	23,7 ↑	224	-1,0	44,0 ↑	521	47,9	14,5 ↑
234	-4,9	21,4 ↑	432	37,3	40,8 ↑	774	32,4	14,3 ↑
285	21,1	18,8 ↑	490	92,3	36,0 ↑	754	2,8	13,5 ↑
241	-2,8	16,5 ↑	351	23,7	31,3 ↑	636	13,9	12,7 ↑
249	45,4	13,9 ↑	354	6,0	27,5 ↑	508	-28,9	12,8 ↑
3 256	18,1	9,0 ↑	5 045	21,9	19,4 ↑	8 705	10,3	6,3 ↗
666	-1,5	9,8 ↑	872	3,5	19,7 ↑	2 283	10,3	11,7 ↑
850	28,1	7,9 ↑	1 271	19,7	15,0 ↑	2 525	27,5	11,7 ↑
785	22,6	8,4 ↑	1 519	46,3	19,3 ↑	2 011	3,5	6,0 ↗
955	23,2	10,1 ↑	1 383	15,6	23,5 ↑	1 886	-0,7	-3,6 ↓
209	4,4	11,7 ↑	282	12,2	23,6 ↑	859	44,5	12,0 ↑
237	9,5	9,5 ↑	275	29,0	19,6 ↑	585	-12,6	11,5 ↑
221	-15,2	8,2 ↑	315	-16,7	16,2 ↑	839	3,9	11,7 ↑
262	22,0	7,9 ↑	362	9,9	14,4 ↑	887	62,8	12,2 ↑
280	49,0	8,1 ↑	454	39,1	14,3 ↑	867	49,5	11,9 ↑
307	18,0	7,6 ↑	455	12,2	16,2 ↑	772	-9,9	10,9 ↗
233	-14,2	7,6 ↑	426	11,3	18,0 ↑	610	-6,0	8,8 ↗
203	49,5	8,4 ↑	506	126,1	19,4 ↑	571	9,5	6,2 ↗
350	49,7	9,0 ↑	587	36,0	20,5 ↑	830	7,3	3,0 ↗
278	-2,3	9,5 ↑	466	-4,9	21,8 ↑	652	-13,6	-0,2 ↓
385	59,9	10,0 ↑	503	43,1	23,6 ↑	703	10,6	-3,4 ↓
291	16,8	10,7 ↑	414	16,9	24,9 ↑	531	4,4	-7,2 ↓
3 256	18,1	9,0 ↑	5 045	21,9	19,4 ↑	8 705	10,3	6,3 ↗

Darunter nach ausgewählten Warengruppen ¹⁾										Zeitraum
Erzeugnisse des Maschinenbaus			Elektrotechnische Erzeugnisse			Erzeugnisse des Kraftfahrzeugbaus				
Mill. Euro	Veränderung zum Vorjahreszeitraum in %		Mill. Euro	Veränderung zum Vorjahreszeitraum in %		Mill. Euro	Veränderung zum Vorjahreszeitraum in %			
	Originalwert	TKK ³⁾		Originalwert	TKK ³⁾		Originalwert	TKK ³⁾		
4 152	7,8	7,2 ↗	4 040	-9,7	-9,8 ↓	18 348	14,0	10,3 ↗	2015	
3 916	-5,7	-4,9 ↓	4 010	-0,7	-2,5 ↘	16 920	-7,8	-5,2 ↘	2016	
4 345	11,0	9,2 ↑	4 600	14,7	16,2 ↗	19 574	15,7	16,5 ↑	2017	
4 516	3,9	5,8 ↑	4 706	2,3	1,8 ↑	17 810	-9,0	-7,5 ↓	2018	
4 820	6,7	5,3 ↑	4 959	5,4	4,7 ↑	17 092	-4,0	-7,4 ↓	2019	
4 445	-7,8	-3,6 ↘	4 963	0,1	0,2 ↗	14 632	-14,4	-7,6 ↘	2020	
5 088	14,5	10,0 ↑	5 996	20,8	20,2 ↑	18 692	27,7	20,3 ↑	2021	
1 316	13,8	6,9 ↑	1 432	11,2	13,0 ↑	4 957	36,2	27,8 ↑	1. Quartal	
1 286	30,8	12,2 ↑	1 481	17,7	21,2 ↑	4 735	112,9	29,6 ↑	2. Quartal	
1 251	13,0	11,9 ↑	1 540	37,7	24,6 ↑	4 138	3,0	18,2 ↗	3. Quartal	
1 235	3,2	9,2 ↑	1 543	18,8	21,8 ↑	4 861	2,3	8,1 ↑	4. Quartal	
399	1,3	4,0 ↑	463	-12,9	9,6 ↑	1 387	24,9	23,1 ↑	Januar	
429	8,9	7,1 ↑	452	21,0	12,9 ↑	1 453	9,9	28,8 ↑	Februar	
488	32,3	9,6 ↑	518	35,3	16,3 ↑	2 117	75,4	31,8 ↑	März	
428	47,1	11,4 ↑	458	0,6	18,9 ↑	1 467	342,7	31,8 ↑	April	
391	21,8	12,4 ↑	508	38,7	21,4 ↑	1 366	122,5	29,8 ↗	Mai	
468	25,8	12,9 ↑	515	18,0	23,3 ↑	1 903	48,7	27,1 ↗	Juni	
418	10,2	12,5 ↑	512	24,3	24,5 ↑	1 611	29,7	22,7 ↗	Juli	
384	9,4	11,9 ↑	488	52,5	25,0 ↑	839	-4,7	18,0 ↗	August	
449	19,1	11,2 ↑	541	39,6	24,3 ↑	1 688	-10,9	14,1 ↑	September	
414	6,1	10,0 ↑	499	10,5	23,1 ↑	1 916	9,9	10,4 ↑	Oktober	
403	-3,5	9,0 ↑	534	22,8	21,9 ↑	1 633	5,3	7,5 ↑	November	
418	7,4	8,7 ↑	510	23,6	20,5 ↑	1 312	-10,0	6,4 ↑	Dezember	
5 660	11,2	9,7 ↑	7 052	17,6	19,4 ↑	21 764	16,4	16,5 ↑	2022⁴⁾	
1 373	4,3	8,2 ↑	1 614	12,7	18,0 ↑	4 545	-8,3	5,4 ↑	1. Quartal	
1 461	13,6	10,0 ↑	1 719	16,1	16,8 ↑	6 191	30,7	11,6 ↑	2. Quartal	
1 432	14,5	11,6 ↑	1 878	21,9	19,4 ↑	5 219	26,1	21,9 ↑	3. Quartal ⁴⁾	
1 394	12,9	9,0 ↗	1 841	19,4	23,0 ↑	5 809	19,5	27,1 ↑	4. Quartal ⁴⁾	
425	6,7	8,3 ↑	494	6,6	19,2 ↑	1 606	15,8	5,6 ↑	Januar	
444	3,5	8,0 ↑	535	18,4	18,0 ↑	1 434	-1,3	4,9 ↑	Februar	
503	3,0	8,1 ↑	586	13,2	16,8 ↑	1 506	-28,9	5,7 ↑	März	
463	8,3	8,8 ↑	509	11,0	16,6 ↑	1 917	30,7	8,1 ↑	April	
453	15,8	9,9 ↑	625	23,0	16,7 ↑	2 103	54,0	11,4 ↑	Mai	
545	16,6	11,3 ↑	586	13,8	17,3 ↑	2 171	14,1	15,4 ↑	Juni	
450	7,7	11,8 ↑	564	10,2	18,2 ↑	1 497	-7,1	19,0 ↑	Juli ⁴⁾	
487	27,0	11,8 ↑	632	29,7	19,4 ↑	1 424	69,8	22,3 ↑	August ⁴⁾	
495	10,1	11,2 ↗	681	26,0	20,7 ↑	2 299	36,2	24,4 ↑	September ⁴⁾	
433	4,6	10,2 ↗	586	17,4	21,9 ↑	1 956	2,1	25,9 ↑	Oktober ⁴⁾	
538	33,6	9,1 ↗	624	17,0	23,1 ↑	2 175	33,2	27,5 ↑	November ⁴⁾	
423	1,1	7,7 ↑	632	23,8	23,9 ↑	1 678	27,8	27,9 ↑	Dezember ⁴⁾	
5 660	11,2	9,7 ↑	7 052	17,6	19,4 ↑	21 764	16,4	16,5 ↑	Januar-Dezember ⁴⁾	

5.2 Import (Generalhandel) nach ausgewählten Ländern sowie Warengruppen

Dezember 2022

Zeitraum	Import insgesamt				EU-Länder zusammen ²⁾			darunter		
	Mill. Euro	Veränderung zum Vorjahreszeitraum in %		Mill. Euro	Veränderung zum Vorjahreszeitraum in %		Tschechische Republik			
		Originalwert	TKK ³⁾		Originalwert	TKK ³⁾	Mill. Euro	Veränderung zum Vorjahreszeitraum in %		
								Originalwert	TKK ³⁾	
2015	22 115	7,3	5,9	14 440	5,7	4,4	4 055	7,1	5,3	
2016	21 939	-0,8	0,3	14 963	3,6	4,6	4 341	7,1	9,2	
2017	24 038	9,6	8,4	16 027	7,1	6,3	4 592	5,8	3,2	
2018	24 742	2,9	3,9	16 711	4,3	3,9	4 631	0,9	0,6	
2019	26 783	8,3	5,8	17 135	2,5	1,7	4 934	6,5	10,0	
2020	27 093	1,2	0,8	16 950	-1,1	3,2	4 820	-2,3	-1,0	
2021	32 455	19,8	20,9	20 030	18,2	12,7	5 192	7,7	-3,4	
1. Quartal	7 644	13,3	20,7	5 083	19,7	17,1	1 382	8,3	7,5	
2. Quartal	8 556	47,2	25,6	5 036	48,9	16,3	1 321	46,5	3,0	
3. Quartal	7 438	7,3	22,0	4 565	4,5	11,0	1 068	-14,4	-7,4	
4. Quartal	8 817	16,0	15,7	5 348	7,9	7,1	1 421	1,9	-15,8	
Januar	2 305	2,3	17,9	1 499	11,2	16,2	414	2,2	7,5	
Februar	2 330	1,1	20,7	1 546	1,0	17,3	408	-17,1	7,6	
März	3 009	37,5	23,5	2 037	49,3	17,8	561	47,5	7,3	
April	2 970	55,5	25,2	1 712	94,5	17,4	508	231,7	5,9	
Mai	2 544	49,4	25,9	1 561	46,2	16,4	394	33,1	3,2	
Juni	3 042	38,3	25,6	1 763	23,0	15,2	419	-7,4	0,1	
Juli	2 598	3,5	24,3	1 650	16,1	13,2	399	9,1	-3,6	
August	2 199	10,6	22,1	1 299	-0,7	10,9	309	-16,5	-7,5	
September	2 640	8,5	19,8	1 616	-1,5	9,0	360	-29,7	-10,9	
Oktober	2 833	10,4	17,6	1 751	2,0	7,8	452	-7,4	-13,8	
November	3 206	15,9	15,7	1 959	10,5	7,0	584	14,8	-16,1	
Dezember	2 779	22,6	14,0	1 638	11,8	6,7	385	-3,3	-17,6	
2022⁴⁾	34 881	7,5	8,2	21 029	5,0	6,1	4 275	-17,7	-16,3	
1. Quartal	8 398	9,9	11,2	4 900	-3,6	6,4	953	-31,0	-19,8	
2. Quartal	9 029	5,5	8,5	5 638	12,0	7,3	1 267	-4,1	-19,2	
3. Quartal ⁴⁾	8 567	15,2	7,8	5 217	14,3	7,5	947	-11,3	-14,4	
4. Quartal ⁴⁾	8 887	0,8	5,3	5 274	-1,4	3,2	1 108	-22,0	-10,9	
Januar	2 771	20,2	12,6	1 464	-2,3	6,5	314	-24,2	-18,9	
Februar	2 678	15,0	11,2	1 622	4,9	6,4	296	-27,3	-19,9	
März	2 949	-2,0	9,8	1 814	-11,0	6,3	343	-38,8	-20,6	
April	2 759	-7,1	8,9	1 712	-0,0	6,6	317	-37,7	-20,4	
Mai	3 121	22,7	8,3	2 010	28,8	7,2	551	40,0	-19,5	
Juni	3 150	3,5	8,4	1 917	8,7	8,1	399	-4,8	-17,6	
Juli ⁴⁾	2 688	3,5	8,3	1 708	3,6	8,3	334	-16,2	-15,7	
August ⁴⁾	2 672	21,5	7,9	1 595	22,8	7,7	308	-0,2	-14,4	
September ⁴⁾	3 207	21,5	7,1	1 913	18,4	6,5	304	-15,5	-13,1	
Oktober ⁴⁾	3 112	9,9	6,0	1 872	6,9	4,6	420	-7,0	-12,3	
November ⁴⁾	3 160	-1,4	5,2	1 859	-5,1	3,1	349	-40,2	-11,0	
Dezember ⁴⁾	2 616	-5,9	4,8	1 543	-5,8	1,7	338	-12,0	-9,3	
Januar-Dezember	34 881	7,5	8,2	21 029	5,0	6,1	4 275	-17,7	-16,3	

Die Jahres-/Quartalswerte (Mill. Euro) entsprechen der Summe der Monatswerte.

1) Gemäß Gliederung der Warengruppen und -untergruppen der Ernährungs- und der Gewerblichen Wirtschaft (EGW 2002).

2) Ab Januar 2020 ohne Vereinigtes Königreich.

3) Trend-Konjunktur-Komponente mit Extremwert-, Saison- und (wochentäglicher) Kalenderbereinigung gemäß dem Berliner Verfahren (BV4.1); zur Pfeilspezifikation siehe "Vorbemerkungen".

4) Vorläufige Werte (GENESIS-Online-Datenbankabruf vom 15.03.2023).

Darunter nach ausgewählten Ländern

Vereinigtes Königreich			Vereinigte Staaten von Amerika			Volksrepublik China					
Mill. Euro	Veränderung zum Vorjahreszeitraum in %		Mill. Euro	Veränderung zum Vorjahreszeitraum in %		Mill. Euro	Veränderung zum Vorjahreszeitraum in %				
	Originalwert	TKK ³⁾		Originalwert	TKK ³⁾		Originalwert	TKK ³⁾			
697	17,9	15,0	↑	975	26,5	17,2	↑	1 248	32,9	29,5	↑
616	-11,5	-10,8	↓	1 059	8,5	11,6	↑	1 448	16,0	16,7	↑
622	0,9	0,6	↑	1 536	45,0	37,8	↑	1 525	5,3	4,3	↔
929	49,4	44,9	↑	1 592	3,7	10,9	↑	1 408	-7,6	-6,8	↓
705	-24,1	-21,0	↓	3 082	93,5	17,2	↑	1 532	8,8	8,3	↑
685	-2,9	-2,8	↔	2 556	-17,0	-0,1	↓	1 855	21,1	21,6	↑
592	-13,5	-10,7	↓	2 364	-7,5	0,9	↑	2 418	30,3	28,9	↑
94	-46,9	4,9	↔	394	-31,9	-9,1	↓	544	49,2	27,2	↑
191	55,2	-8,9	↓	1 026	46,8	-1,8	↔	579	13,4	27,6	↑
139	-25,1	-17,8	↓	430	-41,1	5,1	↑	617	29,7	29,9	↑
168	-15,3	-19,5	↓	514	-6,4	10,4	↑	678	34,4	30,6	↑
20	-66,8	9,8	↔	160	-4,4	-9,8	↓	179	23,3	27,4	↑
30	-50,5	4,9	↔	101	-49,9	-9,5	↔	150	46,4	27,2	↑
44	-22,6	0,2	↔	133	-36,5	-8,0	↔	215	83,5	27,1	↑
43	28,7	-4,5	↓	441	-1,0	-4,9	↔	184	9,4	27,0	↑
86	210,3	-8,9	↓	159	35,4	-1,5	↔	195	15,3	27,4	↑
62	-	-13,1	↓	426	213,7	1,0	↑	199	15,4	28,3	↑
42	-29,9	-15,9	↓	126	-72,5	3,0	↑	204	27,5	29,3	↑
48	-19,8	-18,1	↓	142	15,3	5,2	↑	201	32,7	30,0	↑
49	-25,7	-19,3	↓	162	8,3	7,0	↑	211	29,2	30,4	↑
81	15,0	-19,8	↓	125	-8,6	8,5	↑	234	29,2	30,6	↑
44	-33,8	-19,7	↓	200	-30,8	10,3	↑	220	28,5	30,8	↑
43	-29,7	-19,1	↓	189	53,7	12,3	↑	223	47,1	30,6	↑
559	-5,6	-10,3	↓	1 835	-22,4	-1,3	↓	3 563	47,4	34,6	↑
150	59,4	-16,0	↓	533	35,3	14,1	↑	785	44,3	31,2	↑
154	-19,3	-10,1	↓	526	-48,7	6,6	↔	751	29,8	31,5	↑
129	-7,5	-7,0	↓	375	-12,9	-5,6	↓	881	42,8	33,8	↑
126	-25,0	-7,3	↓	401	-22,1	-18,5	↓	1 146	69,0	40,7	↑
40	103,9	-18,0	↓	209	31,1	14,7	↑	305	70,0	30,8	↑
50	66,3	-16,1	↓	181	78,6	14,6	↑	229	53,2	31,2	↑
60	35,0	-13,9	↓	143	7,3	13,0	↔	251	16,7	31,6	↑
45	4,3	-11,7	↓	137	-68,9	9,9	↔	242	31,2	31,7	↑
63	-26,5	-9,9	↓	132	-16,7	7,0	↔	256	31,4	31,7	↑
46	-25,9	-8,6	↓	257	-39,7	3,1	↔	253	26,8	31,1	↑
37	-11,3	-7,9	↓	112	-11,1	-2,0	↓	238	16,3	31,8	↑
33	-32,4	-6,8	↓	135	-5,0	-5,5	↓	281	39,8	33,6	↑
59	19,9	-6,3	↓	128	-21,3	-9,3	↓	362	71,2	35,8	↑
41	-49,6	-6,2	↓	135	8,2	-13,3	↓	392	67,2	38,4	↑
44	-0,2	-7,1	↓	124	-38,1	-18,7	↓	413	87,6	40,6	↑
41	-4,5	-8,5	↓	142	-25,0	-23,4	↓	341	52,5	42,9	↑
559	-5,6	-10,3	↓	1 835	-22,4	-1,3	↓	3 563	47,4	34,6	↑

Darunter nach ausgewählten Warengruppen ¹⁾								Zeitraum	
Erzeugnisse des Maschinenbaus			Elektrotechnische Erzeugnisse			Erzeugnisse des Kraftfahrzeugbaus			
Mill. Euro	Veränderung zum Vorjahreszeitraum in %		Mill. Euro	Veränderung zum Vorjahreszeitraum in %		Mill. Euro	Veränderung zum Vorjahreszeitraum in %		
	Originalwert	TKK ³⁾		Originalwert	TKK ³⁾		Originalwert		TKK ³⁾
1 804	-3,2	-5,6 ↓	3 137	17,2	13,4 ↑	5 089	19,2	13,9 ↑	2015
1 898	5,2	5,9 ↑	3 375	7,6	10,6 ↑	5 435	6,8	9,3 ↑	2016
2 253	18,7	16,5 ↗	4 028	19,3	18,6 ↑	5 608	3,2	2,7 ↗	2017
2 150	-4,6	-1,9 ↘	4 176	3,7	4,1 ↑	5 397	-3,8	-3,8 ↘	2018
2 262	5,3	6,1 ↑	4 423	5,9	5,7 ↑	5 641	4,5	5,3 ↑	2019
2 355	4,1	-1,2 ↘	5 174	17,0	15,9 ↑	5 845	3,6	7,6 ↑	2020
3 160	34,2	41,2 ↑	6 352	22,8	22,3 ↑	5 912	1,1	-3,9 ↓	2021
670	-4,6	20,3 ↑	1 553	30,9	31,0 ↑	1 681	13,2	17,0 ↗	1. Quartal
731	58,3	40,3 ↑	1 537	39,1	26,1 ↑	1 549	61,4	6,4 ↗	2. Quartal
816	54,0	52,2 ↑	1 428	5,3	18,3 ↑	1 158	-25,3	-11,3 ↓	3. Quartal
944	42,6	51,1 ↑	1 834	20,2	15,8 ↑	1 524	-17,6	-23,6 ↓	4. Quartal
211	-13,5	13,8 ↑	513	24,7	31,1 ↑	493	6,1	18,2 ↗	Januar
190	-25,7	20,0 ↑	444	17,5	31,3 ↑	477	-16,0	17,3 ↗	Februar
269	32,8	27,4 ↑	596	50,2	30,7 ↑	711	57,0	15,5 ↗	März
228	38,6	34,4 ↑	510	59,1	29,0 ↑	618	455,3	12,0 ↗	April
234	67,1	40,6 ↑	486	49,9	26,3 ↑	427	43,8	6,6 ↗	Mai
268	71,1	45,8 ↑	541	17,7	23,3 ↑	504	-8,7	0,9 ↗	Juni
256	39,7	49,8 ↑	505	11,5	20,5 ↑	470	-5,8	-5,5 ↓	Juli
260	70,9	52,5 ↑	434	6,7	18,2 ↑	282	-32,5	-11,5 ↓	August
299	54,3	54,1 ↑	488	-1,5	16,3 ↑	405	-35,9	-16,7 ↓	September
310	50,4	54,0 ↑	514	0,2	15,3 ↑	508	-25,3	-20,8 ↓	Oktober
354	51,6	51,7 ↑	746	36,1	15,6 ↑	613	-5,6	-24,0 ↓	November
280	25,8	47,9 ↑	575	23,4	16,5 ↑	402	-22,5	-26,1 ↓	Dezember
3 543	12,1	9,5 ↗	8 387	32,0	31,8 ↑	4 604	-22,1	-26,3 ↓	2022⁴⁾
967	44,4	37,0 ↑	1 852	19,3	20,0 ↑	1 086	-35,4	-29,3 ↓	1. Quartal
837	14,5	17,5 ↗	1 939	26,1	28,3 ↑	1 377	-11,1	-29,3 ↓	2. Quartal
900	10,3	0,7 ↗	2 111	47,9	37,2 ↑	963	-16,8	-23,8 ↓	3. Quartal ⁴⁾
839	-11,1	-9,5 ↓	2 485	35,5	40,6 ↑	1 176	-22,8	-21,3 ↓	4. Quartal ⁴⁾
355	68,3	43,2 ↑	588	14,6	18,0 ↑	359	-27,0	-27,8 ↓	Januar
267	40,8	37,5 ↑	604	35,9	19,8 ↑	362	-24,2	-29,5 ↓	Februar
345	28,2	30,9 ↗	660	10,9	22,1 ↑	365	-48,6	-30,7 ↓	März
261	14,6	24,1 ↗	623	22,1	25,0 ↑	359	-42,0	-30,8 ↓	April
289	23,4	17,7 ↗	658	35,4	28,2 ↑	592	38,4	-29,7 ↓	Mai
286	6,8	11,2 ↗	657	21,5	31,8 ↑	427	-15,2	-27,3 ↘	Juni
259	1,3	5,2 ↗	627	24,2	35,1 ↑	320	-32,0	-24,9 ↓	Juli ⁴⁾
247	-5,0	0,5 ↗	673	54,9	37,3 ↑	276	-2,3	-23,7 ↓	August ⁴⁾
393	31,3	-3,5 ↓	812	66,2	39,0 ↑	368	-9,2	-22,8 ↓	September ⁴⁾
291	-6,2	-6,7 ↓	860	67,5	40,0 ↑	467	-8,1	-22,7 ↓	Oktober ⁴⁾
299	-15,5	-9,7 ↓	924	23,9	40,6 ↑	401	-34,6	-21,4 ↓	November ⁴⁾
249	-11,0	-12,0 ↓	701	22,0	41,2 ↑	308	-23,4	-19,7 ↓	Dezember ⁴⁾
3 543	12,1	9,5 ↗	8 387	32,0	31,8 ↑	4 604	-22,1	-26,3 ↓	Januar-Dezember⁴⁾

5.3 Vergleich zu Deutschland - Export (Spezialhandel) und Import (Generalhandel) insgesamt und mit EU-Ländern
Dezember 2022

Zeitraum	Export (Spezialhandel)						
	insgesamt					darunter	
	Sachsen		Deutschland		Anteil Sachsen an Deutschland in %	Sachsen	
	Mill. Euro	Veränderung zum Vorjahreszeitraum in %	Mill. Euro	Veränderung zum Vorjahreszeitraum in %		Mill. Euro	Veränderung zum Vorjahreszeitraum in %
2015	38 350	6,8	1 193 555	6,2	3,2	17 331	11,7
2016	36 663	-4,4	1 203 833	0,9	3,0	17 927	3,4
2017	41 257	12,5	1 278 958	6,2	3,2	20 687	15,4
2018	40 486	-1,9	1 317 440	3,0	3,1	20 690	0,0
2019	40 252	-0,6	1 328 152	0,8	3,0	20 388	-1,5
2020	36 879	-8,4	1 206 928	-9,1	3,1	16 015	-21,4
2021	44 974	22,0	1 379 346	14,3	3,3	19 827	23,8
1. Quartal	11 231	18,3	334 766	3,0	3,4	5 104	22,2
2. Quartal	11 241	55,3	341 941	35,4	3,3	5 064	79,7
3. Quartal	10 850	13,3	338 265	11,3	3,2	4 617	6,3
4. Quartal	11 653	10,3	364 373	11,9	3,2	5 042	7,8
Januar	3 361	5,4	98 870	-7,3	3,4	1 520	6,6
Februar	3 493	9,7	107 917	-1,1	3,2	1 626	12,2
März	4 377	40,2	127 979	17,1	3,4	1 957	50,5
April	3 576	76,1	112 655	48,4	3,2	1 638	119,4
Mai	3 433	57,7	110 271	36,8	3,1	1 577	72,9
Juni	4 232	39,6	119 015	24,0	3,6	1 848	59,4
Juli	3 893	21,9	115 459	12,3	3,4	1 616	19,3
August	2 932	12,0	104 504	14,5	2,8	1 293	7,6
September	4 025	6,8	118 302	7,6	3,4	1 708	-4,4
Oktober	4 155	10,6	121 401	8,2	3,4	1 709	2,2
November	3 961	12,3	125 981	12,4	3,1	1 772	6,7
Dezember	3 536	7,9	116 991	15,6	3,0	1 562	16,2
2022²⁾	52 732	17,2	1 575 739	14,2	3,3	23 536	18,7
1. Quartal	12 017	7,0	375 891	12,3	3,2	5 542	8,6
2. Quartal	13 861	23,3	396 750	16,0	3,5	6 078	20,0
3. Quartal ²⁾	13 372	23,2	398 923	17,9	3,4	5 899	27,8
4. Quartal ²⁾	13 482	15,7	404 175	10,9	3,3	6 018	19,3
Januar	3 943	17,3	111 656	12,9	3,5	1 718	13,0
Februar	3 826	9,5	124 505	15,4	3,1	1 853	14,0
März	4 248	-3,0	139 730	9,2	3,0	1 971	0,7
April	4 300	20,2	124 223	10,3	3,5	1 849	12,9
Mai	4 676	36,2	135 959	23,3	3,4	1 956	24,0
Juni	4 885	15,4	136 568	14,7	3,6	2 272	22,9
Juli ²⁾	4 070	4,5	127 837	10,7	3,2	1 874	15,9
August ²⁾	4 155	41,7	128 760	23,2	3,2	1 822	41,0
September ²⁾	5 147	27,9	142 325	20,3	3,6	2 203	29,0
Oktober ²⁾	4 462	7,4	135 581	11,7	3,3	2 025	18,5
November ²⁾	4 975	25,6	144 179	14,4	3,5	2 222	25,4
Dezember ²⁾	4 045	14,4	124 416	6,3	3,3	1 771	13,4
Januar-Dezember	52 732	17,2	1 575 739	14,2	3,3	23 536	18,7

Die Jahres-/Quartalswerte (Mill. Euro) entsprechen der Summe der Monatswerte.

1) Ab Januar 2020 ohne Vereinigtes Königreich.

2) Vorläufige Werte (GENESIS-Online-Datenbankabruf vom 15.03.2023).

EU-Länder ¹⁾					insgesamt				
Deutschland		Anteil Sachsen an Deutschland in %	Anteil EU-Länder ¹⁾ an insg.		Sachsen		Deutschland		Anteil Sachsen an Deutschland in %
Mill. Euro	Veränderung zum Vorjahreszeitraum in %		Sachsen	Deutschland	Mill. Euro	Veränderung zum Vorjahreszeitraum in %	Mill. Euro	Veränderung zum Vorjahreszeitraum in %	
		%	%						
692 493	6,8	2,5	45,2	58,0	22 115	7,3	954 735	4,3	2,3
705 548	1,9	2,5	48,9	58,6	21 939	-0,8	960 268	0,6	2,3
749 850	6,3	2,8	50,1	58,6	24 038	9,6	1 037 394	8,0	2,3
778 644	3,8	2,7	51,1	59,1	24 742	2,9	1 094 769	5,5	2,3
777 423	-0,2	2,6	50,7	58,5	26 783	8,3	1 109 201	1,3	2,4
635 741	-18,2	2,5	43,4	52,7	27 093	1,2	1 029 676	-7,2	2,6
751 322	18,2	2,6	44,1	54,5	32 455	19,8	1 210 503	17,6	2,7
182 536	5,7	2,8	45,4	54,5	7 644	13,3	282 075	2,5	2,7
188 116	42,1	2,7	45,0	55,0	8 556	47,2	298 406	31,4	2,9
182 514	14,2	2,5	42,6	54,0	7 438	7,3	294 449	16,5	2,5
198 157	16,0	2,5	43,3	54,4	8 817	16,0	335 572	22,2	2,6
55 165	-5,0	2,8	45,2	55,8	2 305	2,3	84 829	-9,3	2,7
58 618	0,2	2,8	46,5	54,3	2 330	1,1	90 337	1,5	2,6
68 753	22,6	2,8	44,7	53,7	3 009	37,5	106 908	15,5	2,8
61 528	59,9	2,7	45,8	54,6	2 970	55,5	97 186	33,5	3,1
61 497	44,0	2,6	45,9	55,8	2 544	49,4	97 808	33,1	2,6
65 090	27,2	2,8	43,7	54,7	3 042	38,3	103 412	27,9	2,9
62 016	18,0	2,6	41,5	53,7	2 598	3,5	97 915	17,8	2,7
55 744	15,8	2,3	44,1	53,3	2 199	10,6	93 928	18,0	2,3
64 753	9,4	2,6	42,4	54,7	2 640	8,5	102 606	13,8	2,6
66 780	11,7	2,6	41,1	55,0	2 833	10,4	109 348	18,0	2,6
68 122	14,3	2,6	44,7	54,1	3 206	15,9	115 166	20,6	2,8
63 255	22,8	2,5	44,2	54,1	2 779	22,6	111 058	28,5	2,5
860 385	14,5	2,7	44,6	54,6	34 881	7,5	1 502 757	24,1	2,3
206 768	13,3	2,7	46,1	55,0	8 398	9,9	350 688	24,3	2,4
219 884	16,9	2,8	43,8	55,4	9 029	5,5	383 368	28,5	2,4
215 835	18,3	2,7	44,1	54,1	8 567	15,2	388 759	32,0	2,2
217 898	10,0	2,8	44,6	53,9	8 887	0,8	379 942	13,2	2,3
61 074	10,7	2,8	43,6	54,7	2 771	20,2	106 826	25,9	2,6
69 049	17,8	2,7	48,4	55,5	2 678	15,0	112 841	24,9	2,4
76 645	11,5	2,6	46,4	54,9	2 949	-2,0	131 021	22,6	2,3
69 502	13,0	2,7	43,0	55,9	2 759	-7,1	122 281	25,8	2,3
75 401	22,6	2,6	41,8	55,5	3 121	22,7	131 901	34,9	2,4
74 981	15,2	3,0	46,5	54,9	3 150	3,5	129 185	24,9	2,4
70 241	13,3	2,7	46,0	54,9	2 688	3,5	123 660	26,3	2,2
68 704	23,2	2,7	43,8	53,4	2 672	21,5	129 870	38,3	2,1
76 889	18,7	2,9	42,8	54,0	3 207	21,5	135 229	31,8	2,4
74 212	11,1	2,7	45,4	54,7	3 112	9,9	131 535	20,3	2,4
77 490	13,8	2,9	44,7	53,7	3 160	-1,4	132 897	15,4	2,4
66 196	4,6	2,7	43,8	53,2	2 616	-5,9	115 510	4,0	2,3
860 385	14,5	2,7	44,6	54,6	34 881	7,5	1 502 757	24,1	2,3

Import (Generalhandel)							Zeitraum
darunter EU-Länder ¹⁾					Anteil EU-Länder ¹⁾ an insg.		
Sachsen		Deutschland		Anteil Sachsen an Deutschland in %	Sachsen	Deutschland	
Mill. Euro	Veränderung zum Vorjahreszeitraum in %	Mill. Euro	Veränderung zum Vorjahreszeitraum in %		%	%	
14 440	5,7	543 378	3,1	2,7	65,3	56,9	2015
14 963	3,6	551 506	1,5	2,7	68,2	57,4	2016
16 027	7,1	586 608	6,4	2,7	66,7	56,5	2017
16 711	4,3	623 795	6,3	2,7	67,5	57,0	2018
17 135	2,5	631 753	1,3	2,7	64,0	57,0	2019
16 950	-1,1	546 705	-13,5	3,1	62,6	53,1	2020
20 030	18,2	638 183	16,7	3,1	61,7	52,7	2021
5 083	19,7	151 751	4,4	3,3	66,5	53,8	1. Quartal
5 036	48,9	158 496	34,3	3,2	58,9	53,1	2. Quartal
4 565	4,5	153 268	13,1	3,0	61,4	52,1	3. Quartal
5 348	7,9	174 668	18,2	3,1	60,6	52,1	4. Quartal
1 499	11,2	44 070	-6,5	3,4	65,0	52,0	Januar
1 546	1,0	49 601	0,4	3,1	66,4	54,9	Februar
2 037	49,3	58 079	18,9	3,5	67,7	54,3	März
1 712	94,5	50 693	44,8	3,4	57,6	52,2	April
1 561	46,2	52 518	37,7	3,0	61,3	53,7	Mai
1 763	23,0	55 284	23,2	3,2	58,0	53,5	Juni
1 650	16,1	52 673	18,6	3,1	63,5	53,8	Juli
1 299	-0,7	46 970	11,3	2,8	59,1	50,0	August
1 616	-1,5	53 625	9,7	3,0	61,2	52,3	September
1 751	2,0	57 551	14,6	3,0	61,8	52,6	Oktober
1 959	10,5	60 713	16,9	3,2	61,1	52,7	November
1 638	11,8	56 404	23,7	2,9	58,9	50,8	Dezember
21 029	5,0	739 274	15,8	2,8	60,3	49,2	2022²⁾
4 900	-3,6	175 193	15,4	2,8	58,4	50,0	1. Quartal
5 638	12,0	188 573	19,0	3,0	62,4	49,2	2. Quartal
5 217	14,3	188 012	22,7	2,8	60,9	48,4	3. Quartal ²⁾
5 274	-1,4	187 496	7,3	2,8	59,3	49,3	4. Quartal ²⁾
1 464	-2,3	51 225	16,2	2,9	52,9	48,0	Januar
1 622	4,9	59 204	19,4	2,7	60,6	52,5	Februar
1 814	-11,0	64 764	11,5	2,8	61,5	49,4	März
1 712	0,0	59 296	17,0	2,9	62,0	48,5	April
2 010	28,8	64 860	23,5	3,1	64,4	49,2	Mai
1 917	8,7	64 416	16,5	3,0	60,9	49,9	Juni
1 708	3,6	60 674	15,2	2,8	63,6	49,1	Juli ²⁾
1 595	22,8	60 345	28,5	2,6	59,7	46,5	August ²⁾
1 913	18,4	66 993	24,9	2,9	59,7	49,5	September ²⁾
1 872	6,9	65 406	13,6	2,9	60,2	49,7	Oktober ²⁾
1 859	-5,1	65 374	7,7	2,8	58,8	49,2	November ²⁾
1 543	-5,8	56 716	0,6	2,7	59,0	49,1	Dezember ²⁾
21 029	5,0	739 274	15,8	2,8	60,3	49,2	Januar-Dezember ²⁾

6.1 Umsatz in den Bereichen Verkehr und Lagerei, Information und Kommunikation, Grundstücks- und Wohnungswesen, Erbringung von freiberuflichen, wissenschaftlichen und technischen DL sowie Erbringung von sonstigen wirtschaftlichen DL
Dezember 2022

Zeitraum	Zusammen				Verkehr und Lagerei			
	in jeweiligen Preisen (nom.)		in Preisen von 2015 (real)		in jeweiligen Preisen (nom.)		in Preisen von 2015 (real)	
	2015 = 100	Veränderung zum Vorjahreszeitraum in %	2015 = 100	Veränderung zum Vorjahreszeitraum in %	2015 = 100	Veränderung zum Vorjahreszeitraum in %	2015 = 100	Veränderung zum Vorjahreszeitraum in %
2021²⁾	116,5	11,2	106,3	7,3	129,7	14,7	115,9	7,8
1. Quartal ²⁾	105,1	3,5	97,3	0,2	123,2	8,6	112,8	2,6
2. Quartal ²⁾	113,1	14,9	103,8	11,6	125,7	20,0	113,4	15,0
3. Quartal ²⁾	115,9	13,7	105,2	9,3	129,9	13,6	115,6	6,1
4. Quartal ²⁾	131,8	12,5	119,1	8,1	140,1	16,9	121,9	8,1
Januar ²⁾	99,3	-2,8	92,5	-5,8	115,1	3,6	106,1	-1,8
Februar ²⁾	97,1	3,6	89,9	0,4	111,4	4,8	102,2	-0,9
März ²⁾	118,9	9,3	109,6	5,7	143,3	16,3	130,1	9,7
April ²⁾	112,6	14,7	103,4	11,4	134,4	28,4	121,5	23,2
Mai ²⁾	109,7	15,5	100,5	12,3	121,1	16,1	109,0	11,4
Juni ²⁾	117,0	14,5	107,3	11,2	121,5	15,5	109,7	10,5
Juli ²⁾	117,1	11,8	106,6	7,8	133,8	15,1	120,2	8,9
August ²⁾	112,4	16,3	101,9	11,8	124,4	14,5	110,6	6,8
September ²⁾	118,2	13,2	107,1	8,5	131,4	11,3	116,2	2,8
Oktober ²⁾	120,0	11,2	108,2	6,4	138,1	16,2	120,3	7,0
November ²⁾	125,4	13,3	113,3	8,7	141,3	18,4	122,9	9,2
Dezember ²⁾	149,8	13,0	135,7	8,8	140,8	16,3	122,5	8,0
2022²⁾	131,2	12,6	114,5	7,7	151,4	16,7	124,8	7,6
1. Quartal ²⁾	115,6	10,0	102,8	5,6	137,7	11,7	116,9	3,7
2. Quartal ²⁾	131,1	15,9	114,4	10,3	152,1	21,1	124,9	10,2
3. Quartal ²⁾	132,4	14,3	114,0	8,3	156,3	20,4	126,5	9,4
4. Quartal ²⁾	145,6	10,5	126,9	6,5	159,3	13,7	130,8	7,3
Januar ²⁾	110,1	10,8	98,6	6,6	127,1	10,5	108,8	2,6
Februar ²⁾	108,7	12,1	96,7	7,5	128,4	15,3	109,2	6,9
März ²⁾	127,9	7,6	113,1	3,2	157,5	10,0	132,7	2,0
April ²⁾	126,8	12,6	111,2	7,5	152,8	13,7	126,9	4,4
Mai ²⁾	134,1	22,3	117,0	16,4	159,3	31,5	130,8	20,0
Juni ²⁾	132,3	13,1	114,9	7,1	144,3	18,8	117,1	6,7
Juli ²⁾	131,4	12,2	113,0	6,0	155,5	16,2	125,7	4,6
August ²⁾	128,7	14,6	110,5	8,4	150,4	20,9	121,0	9,5
September ²⁾	137,2	16,1	118,4	10,6	163,0	24,1	132,7	14,2
Oktober ²⁾	128,5	7,1	110,6	2,2	153,1	10,9	124,2	3,2
November ²⁾	142,1	13,3	123,5	9,0	167,1	18,3	137,4	11,8
Dezember ²⁾	166,3	11,0	146,4	7,9	157,7	12,0	130,8	6,8
Januar-Dezember	131,2	12,6	114,5	7,7	151,4	16,7	124,8	7,6

Die Jahres-/Quartalswerte (2015 = 100) entsprechen dem (arithmetischen) Mittel der Monatswerte.

1) Ohne Verwaltung und Führung von Unternehmen, Forschung und Entwicklung sowie Veterinärwesen.

2) Vorläufige Werte.

Davon

Information und Kommunikation				Grundstücks- und Wohnungswesen				Fr un
in jeweiligen Preisen (nom.)		in Preisen von 2015 (real)		in jeweiligen Preisen (nom.)		in Preisen von 2015 (real)		in jeweiligen F
2015 = 100	Veränderung zum Vorjah- reszeitraum in %	2015 = 100	Veränderung zum Vorjah- reszeitraum in %	2015 = 100	Veränderung zum Vorjah- reszeitraum in %	2015 = 100	Veränderung zum Vorjah- reszeitraum in %	2015 = 100
107,8	1,4	105,2	0,5	88,0	40,1	81,1	38,2	120,1
97,3	-3,8	95,3	-4,2	76,2	30,1	70,6	28,5	103,1
101,4	0,4	99,2	-0,5	88,6	42,8	81,8	40,9	120,1
99,5	3,6	97,1	2,5	90,2	41,2	83,0	39,2	117,3
132,9	4,5	129,3	3,6	96,9	45,3	88,9	43,2	139,8
100,7	-12,8	98,7	-13,1	72,2	29,2	67,0	27,5	93,6
88,2	3,9	86,4	3,4	70,1	25,8	64,9	24,1	97,1
102,9	-0,0	100,8	-0,5	86,4	34,8	80,0	33,0	118,6
95,2	-6,8	93,1	-7,6	84,6	43,4	78,3	41,6	115,6
101,2	5,6	98,9	4,7	80,4	39,5	74,2	37,6	114,4
107,8	2,5	105,5	1,6	100,8	45,0	92,9	43,0	130,4
99,9	-3,9	97,6	-5,0	86,1	41,1	79,3	39,2	117,6
99,0	11,6	96,6	10,4	91,4	41,2	84,1	39,2	111,1
99,6	4,4	97,1	3,4	93,2	41,3	85,7	39,4	123,3
110,8	2,6	108,0	1,7	79,0	32,0	72,5	30,2	117,5
113,1	1,1	110,0	0,2	87,2	43,0	80,0	41,0	132,8
174,7	8,2	169,9	7,3	124,6	57,0	114,1	54,7	169,2
118,9	10,3	114,8	9,1	91,7	4,2	83,0	2,4	132,1
107,1	10,1	103,7	8,8	69,0	-9,5	63,0	-10,8	115,4
114,0	12,5	110,1	11,0	97,6	10,1	88,6	8,3	132,8
111,4	11,9	107,4	10,6	96,8	7,3	87,5	5,4	131,0
143,0	7,7	138,0	6,7	103,5	6,7	93,1	4,7	149,4
109,7	8,9	106,3	7,6	70,2	-2,8	64,2	-4,3	108,5
99,2	12,5	96,1	11,3	69,4	-1,0	63,3	-2,4	108,5
112,2	9,1	108,8	7,9	67,5	-22,0	61,5	-23,2	129,2
108,1	13,5	104,4	12,2	95,2	12,5	86,7	10,8	122,0
114,3	13,0	110,4	11,7	83,2	3,4	75,5	1,7	136,8
119,6	11,0	115,5	9,5	114,4	13,5	103,7	11,6	139,5
113,2	13,3	109,3	12,0	94,5	9,7	85,6	7,8	126,2
106,0	7,0	102,1	5,7	102,7	12,4	92,8	10,4	125,1
114,9	15,4	110,8	14,2	93,2	-0,0	84,1	-1,8	141,8
106,0	-4,4	102,2	-5,4	84,4	6,9	76,1	5,0	125,7
123,8	9,5	119,3	8,5	85,8	-1,6	77,2	-3,5	151,0
199,3	14,1	192,5	13,3	140,1	12,5	125,9	10,3	171,4
118,9	10,3	114,8	9,1	91,7	4,2	83,0	2,4	132,1

berufliche, wissenschaftliche und technische Dienstleistungen ¹⁾			Sonstige wirtschaftliche Dienstleistungen				nachrichtliche Unternehmensnahe Dienstleistungen ohne Grundstücks- und Immobilienleistungen	
in Preisen (nom.)	in Preisen von 2015 (real)		in jeweiligen Preisen (nom.)		in Preisen von 2015 (real)		in jeweiligen Preisen (nom.)	
Veränderung zum Vorjah- reszeitraum in %	2015 = 100	Veränderung zum Vorjah- reszeitraum in %	2015 = 100	Veränderung zum Vorjah- reszeitraum in %	2015 = 100	Veränderung zum Vorjah- reszeitraum in %	2015 = 100	Veränderung zum Vorjah- reszeitraum in %
2,6	108,7	-0,3	121,8	12,3	108,2	8,7	120,9	8,6
-4,7	94,5	-7,2	107,2	-0,5	96,8	-3,4	109,6	1,2
6,1	109,3	3,1	116,6	18,8	103,8	16,1	116,9	12,2
6,6	105,9	3,7	128,3	18,6	112,5	14,2	119,9	11,2
2,2	125,2	-1,0	135,0	12,7	119,6	9,0	137,2	9,8
-7,8	86,0	-10,0	97,5	-9,6	88,5	-12,5	103,5	-5,4
-4,0	89,0	-6,6	103,1	-0,2	93,1	-3,0	101,3	1,7
-2,7	108,5	-5,2	121,0	8,0	108,9	5,0	124,0	7,1
1,4	105,5	-1,4	113,9	17,2	101,8	14,7	117,0	12,1
8,4	104,2	5,4	117,0	21,8	104,2	18,8	114,2	13,3
8,5	118,3	5,4	118,8	17,7	105,4	14,8	119,5	11,4
4,6	106,3	1,6	130,9	17,5	114,4	13,1	122,0	9,3
9,1	100,2	6,1	123,7	19,2	108,2	14,6	115,6	13,8
6,5	111,2	3,7	130,4	19,1	114,9	15,0	122,1	10,6
-0,4	105,7	-3,1	133,3	15,0	117,5	10,9	126,5	9,5
3,4	118,9	0,2	134,2	16,9	120,3	14,0	131,4	10,9
3,0	151,0	-0,3	137,5	6,9	121,1	2,8	153,8	9,1
10,0	115,4	6,2	139,7	14,7	119,6	10,6	137,4	13,6
11,9	102,2	8,2	123,1	14,9	108,5	12,1	122,9	12,1
10,5	116,2	6,3	138,3	18,7	119,1	14,7	136,3	16,6
11,7	113,8	7,5	143,9	12,1	120,3	6,9	138,0	15,1
6,8	129,5	3,4	153,5	13,7	130,6	9,2	152,2	10,9
15,9	96,7	12,4	113,5	16,4	100,5	13,6	116,3	12,3
11,7	96,1	8,1	116,2	12,6	101,9	9,5	114,9	13,5
9,0	113,9	5,0	139,8	15,5	123,1	13,1	137,4	10,8
5,5	107,3	1,7	132,8	16,6	115,0	12,9	131,8	12,6
19,6	119,7	14,9	149,6	27,8	129,4	24,2	142,1	24,4
7,0	121,5	2,8	132,7	11,7	112,8	7,0	135,1	13,0
7,3	109,7	3,1	144,1	10,1	119,7	4,7	137,2	12,5
12,7	108,7	8,5	140,5	13,6	117,1	8,2	132,8	14,8
15,0	123,1	10,8	147,2	12,9	123,9	7,9	144,1	18,0
7,0	109,0	3,1	147,9	11,0	124,6	6,1	135,4	7,1
13,7	130,8	10,0	153,9	14,7	132,6	10,2	150,9	14,8
1,3	148,6	-1,6	158,8	15,4	134,5	11,1	170,4	10,8
10,0	115,4	6,2	139,7	14,7	119,6	10,6	137,4	13,6

Mittlerer Mietpreis in den Dienstleistungsbereichen und Wohnungswesen		Zeitraum
in Preisen von 2015 (real)		
2015 = 100	Veränderung zum Vorjah- reszeitraum in %	
110,3	4,6	2021²⁾
101,5	-2,1	1. Quartal ²⁾
107,2	8,9	2. Quartal ²⁾
108,7	6,5	3. Quartal ²⁾
123,8	5,2	4. Quartal ²⁾
96,5	-8,4	Januar ²⁾
93,9	-1,7	Februar ²⁾
114,3	3,4	März ²⁾
107,4	8,8	April ²⁾
104,6	10,0	Mai ²⁾
109,6	8,1	Juni ²⁾
110,9	5,1	Juli ²⁾
104,7	9,1	August ²⁾
110,4	5,6	September ²⁾
113,9	4,5	Oktober ²⁾
118,5	6,2	November ²⁾
139,1	4,8	Dezember ²⁾
119,4	8,3	2022²⁾
109,0	7,4	1. Quartal ²⁾
118,4	10,5	2. Quartal ²⁾
118,1	8,7	3. Quartal ²⁾
132,1	6,7	4. Quartal ²⁾
103,9	7,8	Januar ²⁾
101,9	8,6	Februar ²⁾
121,2	6,1	März ²⁾
115,1	7,2	April ²⁾
123,5	18,0	Mai ²⁾
116,7	6,5	Juni ²⁾
117,3	5,8	Juli ²⁾
113,3	8,2	August ²⁾
123,8	12,1	September ²⁾
116,1	1,9	Oktober ²⁾
130,8	10,4	November ²⁾
149,6	7,6	Dezember ²⁾
119,4	8,3	Januar-Dezember ²⁾

6.2 Beschäftigte in den Bereichen Verkehr und Lagerei, Information und Kommunikation, Grundstücks- und Wohnungswesen, Erbringung von freiberuflichen, wissenschaftlichen und technischen DL sowie Erbringung von sonstigen wirtschaftlichen DL Dezember 2022

Zeitraum	Zusammen		Davon					
			Verkehr und Lagerei		Information und Kommunikation		Grundstücks- und Wohnungswesen	
	2015 = 100	Veränderung zum Vorjahreszeitraum in %	2015 = 100	Veränderung zum Vorjahreszeitraum in %	2015 = 100	Veränderung zum Vorjahreszeitraum in %	2015 = 100	Veränderung zum Vorjahreszeitraum in %
2021²⁾	103,5	4,6	111,6	9,1	111,2	1,2	104,8	10,1
1. Quartal ²⁾	103,3	2,9	111,8	8,7	111,3	0,4	100,5	9,2
2. Quartal ²⁾	103,6	5,5	111,5	9,6	109,3	0,4	101,1	10,6
3. Quartal ²⁾	103,9	5,2	111,6	9,1	110,8	1,5	109,2	10,3
4. Quartal ²⁾	103,4	5,0	111,5	8,8	113,2	2,5	108,5	10,3
Januar ²⁾	103,1	2,5	111,7	8,2	111,1	0,5	100,5	8,9
Februar ²⁾	103,1	2,7	111,8	8,9	111,2	0,3	100,3	9,1
März ²⁾	103,6	3,4	111,8	9,1	111,6	0,5	100,7	9,7
April ²⁾	103,5	4,9	111,5	9,5	109,5	0,6	101,2	10,3
Mai ²⁾	103,4	5,5	111,3	9,6	109,1	0,4	101,1	10,7
Juni ²⁾	103,9	6,0	111,6	9,8	109,3	0,2	101,0	10,8
Juli ²⁾	103,5	5,1	111,5	9,1	110,1	0,8	108,9	10,3
August ²⁾	103,6	5,0	111,1	8,8	110,3	1,3	109,2	10,2
September ²⁾	104,7	5,6	112,3	9,2	112,0	2,3	109,3	10,6
Oktober ²⁾	103,7	5,1	111,6	8,9	113,3	2,8	109,1	10,3
November ²⁾	103,9	5,1	111,7	8,8	113,5	2,6	108,6	10,3
Dezember ²⁾	102,6	4,8	111,1	8,9	112,7	2,1	107,9	10,4
2022²⁾	104,3	0,7	110,9	-0,6	115,2	3,7	105,5	0,6
1. Quartal ²⁾	104,7	1,4	112,9	1,0	114,0	2,5	101,5	1,0
2. Quartal ²⁾	104,7	1,1	111,1	-0,3	114,7	5,0	102,3	1,2
3. Quartal ²⁾	104,2	0,3	110,1	-1,3	115,0	3,7	109,6	0,4
4. Quartal ²⁾	103,5	0,2	109,4	-1,9	117,3	3,6	108,4	-0,1
Januar ²⁾	104,6	1,5	113,5	1,6	113,6	2,2	101,4	0,9
Februar ²⁾	104,8	1,6	113,0	1,1	114,5	3,0	101,5	1,1
März ²⁾	104,8	1,2	112,2	0,4	114,1	2,2	101,7	0,9
April ²⁾	104,7	1,2	111,4	-0,0	114,5	4,6	102,6	1,4
Mai ²⁾	104,8	1,4	111,2	-0,1	114,6	5,1	102,4	1,3
Juni ²⁾	104,8	0,8	110,7	-0,9	115,1	5,3	102,0	0,9
Juli ²⁾	103,8	0,4	110,0	-1,3	115,2	4,6	109,8	0,8
August ²⁾	104,2	0,5	109,9	-1,1	114,2	3,5	109,8	0,5
September ²⁾	104,7	0,0	110,5	-1,5	115,5	3,1	109,1	-0,2
Oktober ²⁾	103,9	0,1	109,4	-2,0	117,0	3,2	108,8	-0,3
November ²⁾	103,9	0,0	109,6	-1,9	117,5	3,5	108,5	-0,1
Dezember ²⁾	102,9	0,3	109,2	-1,7	117,3	4,1	108,0	0,1
Januar-Dezember	104,3	0,7	110,9	-0,6	115,2	3,7	105,5	0,6

Die Jahres-/Quartalswerte (2015 = 100) entsprechen dem (arithmetischen) Mittel der Monatswerte.

1) Ohne Verwaltung und Führung von Unternehmen, Forschung und Entwicklung sowie Veterinärwesen.

2) Vorläufige Werte.

Freiberufliche, wissenschaftliche und technische Dienstleistungen ¹⁾		Sonstige wirtschaftliche Dienstleistungen		nachrichtlich: Unternehmensnahe Dienstleistungsbereiche ohne Grundstücks- und Wohnungswesen		Zeitraum
2015 = 100	Veränderung zum Vorjahreszeitraum in %	2015 = 100	Veränderung zum Vorjahreszeitraum in %	2015 = 100	Veränderung zum Vorjahreszeitraum in %	
106,6	1,1	94,5	3,3	103,5	4,3	2021²⁾
104,5	-0,7	95,1	0,1	103,4	2,5	1. Quartal ²⁾
106,0	1,3	96,0	5,2	103,7	5,2	2. Quartal ²⁾
107,7	1,8	94,5	4,3	103,6	4,9	3. Quartal ²⁾
108,1	1,8	92,5	3,6	103,1	4,7	4. Quartal ²⁾
104,7	-0,4	94,7	-0,7	103,2	2,1	Januar ²⁾
104,4	-0,9	94,9	-0,3	103,3	2,4	Februar ²⁾
104,6	-0,8	95,7	1,3	103,7	3,1	März ²⁾
105,7	0,7	95,7	4,0	103,6	4,6	April ²⁾
105,9	1,4	95,7	5,4	103,5	5,3	Mai ²⁾
106,3	1,7	96,5	6,2	104,1	5,7	Juni ²⁾
107,4	1,9	93,7	4,1	103,1	4,8	Juli ²⁾
107,8	1,7	94,2	4,0	103,3	4,7	August ²⁾
107,9	1,9	95,6	4,8	104,4	5,3	September ²⁾
108,0	1,7	93,2	3,8	103,4	4,8	Oktober ²⁾
108,3	1,9	93,3	3,8	103,6	4,8	November ²⁾
107,9	1,8	91,0	3,2	102,3	4,5	Dezember ²⁾
109,8	3,0	94,4	-0,2	104,2	0,8	2022²⁾
107,4	2,7	95,9	0,8	104,9	1,4	1. Quartal ²⁾
108,8	2,7	96,3	0,3	104,9	1,1	2. Quartal ²⁾
110,9	2,9	93,8	-0,8	103,9	0,3	3. Quartal ²⁾
112,1	3,7	91,5	-1,1	103,3	0,2	4. Quartal ²⁾
107,2	2,4	95,4	0,7	104,8	1,5	Januar ²⁾
107,3	2,8	95,9	1,0	104,9	1,6	Februar ²⁾
107,6	2,9	96,4	0,7	105,0	1,2	März ²⁾
108,7	2,9	96,0	0,2	104,8	1,2	April ²⁾
108,8	2,7	96,4	0,8	104,9	1,4	Mai ²⁾
109,0	2,6	96,5	0,0	104,9	0,8	Juni ²⁾
110,4	2,8	92,9	-0,9	103,5	0,3	Juli ²⁾
110,8	2,8	94,0	-0,2	103,9	0,5	August ²⁾
111,4	3,2	94,4	-1,3	104,5	0,0	September ²⁾
111,9	3,6	92,5	-0,8	103,6	0,1	Oktober ²⁾
112,4	3,8	92,0	-1,4	103,6	0,0	November ²⁾
112,0	3,8	90,2	-0,9	102,6	0,4	Dezember ²⁾
109,8	3,0	94,4	-0,2	104,2	0,8	Januar-Dezember ²⁾

**6.3 Vergleich zu Deutschland -
Umsatz und Beschäftigte in den weiteren Dienstleistungsbereichen zusammen
Dezember 2022**

Zeitraum	Umsatz in jeweiligen Preisen (nom.)				Umsatz in Preisen von 2015 (real)			
	Sachsen		Deutschland		Sachsen		Deutschland	
	2015 = 100	Veränderung zum Vorjahreszeitraum in %	2015 = 100	Veränderung zum Vorjahreszeitraum in %	2015 = 100	Veränderung zum Vorjahreszeitraum in %	2015 = 100	Veränderung zum Vorjahreszeitraum in %
2021¹⁾	116,5	11,2	117,3	12,8	106,3	7,3	105,6	7,0
1. Quartal ¹⁾	105,1	3,5	104,2	1,0	97,3	0,2	96,4	-2,3
2. Quartal ¹⁾	113,1	14,9	113,6	18,2	103,8	11,6	102,5	12,4
3. Quartal ¹⁾	115,9	13,7	117,0	17,0	105,2	9,3	104,0	9,6
4. Quartal ¹⁾	131,8	12,5	134,4	15,3	119,1	8,1	119,5	8,7
Januar ¹⁾	99,3	-2,8	98,1	-5,9	92,5	-5,8	91,1	-9,1
Februar ¹⁾	97,1	3,6	96,5	0,2	89,9	0,4	89,4	-2,8
März ¹⁾	118,9	9,3	118,1	8,3	109,6	5,7	108,7	4,5
April ¹⁾	112,6	14,7	109,5	14,3	103,4	11,4	100,3	10,3
Mai ¹⁾	109,7	15,5	112,1	20,3	100,5	12,3	100,4	13,6
Juni ¹⁾	117,0	14,5	119,3	20,1	107,3	11,2	106,9	13,4
Juli ¹⁾	117,1	11,8	118,6	14,9	106,6	7,8	105,7	7,9
August ¹⁾	112,4	16,3	113,1	18,8	101,9	11,8	100,2	11,0
September ¹⁾	118,2	13,2	119,3	17,3	107,1	8,5	106,0	10,0
Oktober ¹⁾	120,0	11,2	122,3	12,6	108,2	6,4	108,6	5,8
November ¹⁾	125,4	13,3	127,9	16,7	113,3	8,7	113,4	9,7
Dezember ¹⁾	149,8	13,0	152,9	16,2	135,7	8,8	136,6	10,4
2022¹⁾	131,2	12,6	132,3	12,8	114,5	7,7	113,8	7,8
1. Quartal ¹⁾	115,6	10,0	118,9	14,1	102,8	5,6	104,4	8,3
2. Quartal ¹⁾	131,1	15,9	131,4	15,7	114,4	10,3	112,1	9,4
3. Quartal ¹⁾	132,4	14,3	134,0	14,5	114,0	8,3	113,4	9,0
4. Quartal ¹⁾	145,6	10,5	144,9	7,8	126,9	6,5	125,3	4,9
Januar ¹⁾	110,1	10,8	112,1	14,3	98,6	6,6	98,2	7,8
Februar ¹⁾	108,7	12,1	110,9	14,9	96,7	7,5	98,0	9,6
März ¹⁾	127,9	7,6	133,6	13,1	113,1	3,2	116,9	7,5
April ¹⁾	126,8	12,6	123,5	12,8	111,2	7,5	107,5	7,2
Mai ¹⁾	134,1	22,3	135,9	21,2	117,0	16,4	115,1	14,6
Juni ¹⁾	132,3	13,1	134,7	12,9	114,9	7,1	113,8	6,5
Juli ¹⁾	131,4	12,2	133,9	12,9	113,0	6,0	112,8	6,7
August ¹⁾	128,7	14,6	131,3	16,1	110,5	8,4	110,8	10,6
September ¹⁾	137,2	16,1	136,7	14,6	118,4	10,6	116,6	10,0
Oktober ¹⁾	128,5	7,1	132,5	8,3	110,6	2,2	113,4	4,4
November ¹⁾	142,1	13,3	139,4	9,0	123,5	9,0	119,9	5,7
Dezember ¹⁾	166,3	11,0	162,9	6,5	146,4	7,9	142,6	4,4
Januar-Dezember	131,2	12,6	132,3	12,8	114,5	7,7	113,8	7,8

Die Jahres-/Quartalswerte (2015 = 100) entsprechen dem (arithmetischen) Mittel der Monatswerte.

1) Vorläufige Werte.

Beschäftigte				Zeitraum
Sachsen		Deutschland		
2015 = 100	Veränderung zum Vorjahreszeitraum in %	2015 = 100	Veränderung zum Vorjahreszeitraum in %	
103,5	4,6	104,6	3,3	2021¹⁾
103,3	2,9	104,4	1,3	1. Quartal ¹⁾
103,6	5,5	104,6	4,1	2. Quartal ¹⁾
103,9	5,2	104,8	4,1	3. Quartal ¹⁾
103,4	5,0	104,8	3,8	4. Quartal ¹⁾
103,1	2,5	104,3	1,0	Januar ¹⁾
103,1	2,7	104,3	1,1	Februar ¹⁾
103,6	3,4	104,6	1,8	März ¹⁾
103,5	4,9	104,4	3,4	April ¹⁾
103,4	5,5	104,5	4,2	Mai ¹⁾
103,9	6,0	104,8	4,5	Juni ¹⁾
103,5	5,1	104,6	4,0	Juli ¹⁾
103,6	5,0	104,6	4,2	August ¹⁾
104,7	5,6	105,1	4,1	September ¹⁾
103,7	5,1	105,1	3,9	Oktober ¹⁾
103,9	5,1	105,1	3,6	November ¹⁾
102,6	4,8	104,3	3,9	Dezember ¹⁾
104,3	0,7	106,4	1,7	2022¹⁾
104,7	1,4	106,3	1,8	1. Quartal ¹⁾
104,7	1,1	106,3	1,6	2. Quartal ¹⁾
104,2	0,3	106,2	1,3	3. Quartal ¹⁾
103,5	0,2	106,6	1,7	4. Quartal ¹⁾
104,6	1,5	106,2	1,8	Januar ¹⁾
104,8	1,6	106,3	1,9	Februar ¹⁾
104,8	1,2	106,4	1,7	März ¹⁾
104,7	1,2	106,2	1,7	April ¹⁾
104,8	1,4	106,5	1,9	Mai ¹⁾
104,8	0,8	106,3	1,4	Juni ¹⁾
103,8	0,4	106,0	1,3	Juli ¹⁾
104,2	0,5	106,0	1,3	August ¹⁾
104,7	0,0	106,5	1,3	September ¹⁾
103,9	0,1	106,9	1,7	Oktober ¹⁾
103,9	0,0	106,9	1,7	November ¹⁾
102,9	0,3	106,1	1,7	Dezember ¹⁾
104,3	0,7	106,4	1,7	Januar-Dezember ¹⁾

7.1 Gewerbebeanmeldungen nach ausgewählten Wirtschaftszweigen

Dezember 2022

Zeitraum	Gewerbebeanmeldungen insgesamt ¹⁾				Verarbeitendes Gewerbe			Baugewerbe		
	Anzahl	Veränderung zum Vorjahreszeitraum in %		Anzahl	Veränderung zum Vorjahreszeitraum in %		Anzahl	Veränderung zum Vorjahreszeitraum in %		
		Originalwert	TKK ²⁾		Originalwert	TKK ²⁾		Originalwert	TKK ²⁾	
2015	29 652	-1,4	-1,8 ↓	1 220	3,0	3,0 ↑	4 211	-3,1	-2,6 ↓	
2016	28 177	-5,0	-4,8 ↓	1 165	-4,5	-6,1 ↓	4 052	-3,8	-4,4 ↓	
2017	27 095	-3,8	-3,4 ↓	1 047	-10,1	-6,6 ↓	4 010	-1,0	1,0 ↑	
2018	26 741	-1,3	-1,2 ↓	1 056	0,9	-0,2 ↓	4 430	10,5	8,0 ↑	
2019	26 736	-0,0	-0,7 ↓	1 086	2,8	2,3 ↑	4 526	2,2	2,0 ↑	
2020	25 728	-3,8	-3,9 ↓	1 173	8,0	6,5 ↑	3 774	-16,6	-16,0 ↓	
2021	26 396	2,6	3,9 ↑	1 422	21,2	17,8 ↑	3 335	-11,6	-10,6 ↓	
1. Quartal	7 439	3,8	5,7 ↑	457	39,8	24,5 ↑	964	-20,9	-13,0 ↓	
2. Quartal	6 477	12,3	5,9 ↑	325	25,5	25,3 ↑	831	3,4	-12,0 ↓	
3. Quartal	6 360	-0,2	3,6 ↑	305	12,1	17,6 ↑	813	-15,2	-10,4 ↓	
4. Quartal	6 120	-4,8	0,5 ↑	335	6,3	5,6 ↑	727	-8,3	-6,6 ↓	
Januar	2 491	-14,5	4,3 ↑	177	22,9	22,0 ↑	297	-39,6	-13,6 ↓	
Februar	2 473	8,5	5,9 ↑	149	41,9	25,3 ↑	312	-14,0	-13,0 ↓	
März	2 475	25,4	6,8 ↑	131	67,9	26,4 ↑	355	-2,2	-12,3 ↓	
April	2 165	23,9	6,6 ↑	105	32,9	26,4 ↑	290	65,7	-12,2 ↓	
Mai	1 968	11,7	6,0 ↑	97	27,6	26,1 ↑	267	-8,9	-12,0 ↓	
Juni	2 344	3,9	5,0 ↑	123	18,3	23,4 ↑	274	-18,5	-11,8 ↓	
Juli	1 987	-14,5	4,1 ↑	103	-5,5	20,8 ↑	240	-25,9	-11,6 ↓	
August	1 993	1,4	3,7 ↑	93	36,8	18,4 ↑	247	-15,4	-10,4 ↓	
September	2 380	14,3	2,9 ↑	109	14,7	13,9 ↑	326	-5,0	-9,2 ↓	
Oktober	1 913	7,8	1,5 ↑	90	26,8	9,6 ↑	258	24,0	-7,9 ↓	
November	2 128	-15,0	0,4 ↑	118	-17,5	5,7 ↑	227	-31,4	-6,7 ↓	
Dezember	2 079	-3,1	-0,2 ↓	127	25,7	1,8 ↑	242	-4,7	-5,1 ↓	
2022	26 163	-0,9	-1,7 ↓	1 190	-16,3	-12,9 ↓	3 267	-2,0	-2,3 ↓	
1. Quartal	7 260	-2,4	-1,2 ↓	360	-21,2	-5,3 ↓	913	-5,3	-1,2 ↓	
2. Quartal	6 760	4,4	-1,4 ↓	305	-6,2	-11,5 ↓	931	12,0	2,4 ↑	
3. Quartal	6 077	-4,4	-1,9 ↓	260	-14,8	-15,9 ↓	773	-4,9	-1,3 ↓	
4. Quartal	6 066	-0,9	-2,3 ↓	265	-20,9	-19,0 ↓	650	-10,6	-9,3 ↓	
Januar	2 707	8,7	-0,7 ↓	150	-15,3	-1,8 ↓	299	0,7	-2,7 ↓	
Februar	2 338	-5,5	-1,3 ↓	109	-26,8	-6,1 ↓	328	5,1	-1,0 ↓	
März	2 215	-10,5	-1,6 ↓	101	-22,9	-7,8 ↓	286	-19,4	0,4 ↑	
April	2 524	16,6	-1,5 ↓	122	16,2	-9,6 ↓	342	17,9	1,8 ↑	
Mai	2 161	9,8	-1,3 ↓	97	-	-12,1 ↓	309	15,7	2,5 ↑	
Juni	2 075	-11,5	-1,4 ↓	86	-30,1	-12,9 ↓	280	2,2	2,9 ↑	
Juli	1 763	-11,3	-1,8 ↓	73	-29,1	-13,8 ↓	265	10,4	1,1 ↑	
August	2 041	2,4	-1,9 ↓	95	2,2	-16,4 ↓	258	4,5	-1,1 ↓	
September	2 273	-4,5	-2,1 ↓	92	-15,6	-17,4 ↓	250	-23,3	-4,0 ↓	
Oktober	1 908	-0,3	-1,9 ↓	72	-20,0	-19,3 ↓	231	-10,5	-6,5 ↓	
November	2 157	1,4	-2,2 ↓	102	-13,6	-18,8 ↓	229	0,9	-9,3 ↓	
Dezember	2 001	-3,8	-2,6 ↓	91	-28,3	-18,9 ↓	190	-21,5	-12,1 ↓	
Januar-Dezember	26 163	-0,9	-1,7 ↓	1 190	-16,3	-12,9 ↓	3 267	-2,0	-2,3 ↓	

Die Jahres-/Quartalswerte (Anzahl) entsprechen der Summe der Monatswerte.

- 1) Wirtschaftsabschnitte A - N und P - S gemäß Klassifikation der Wirtschaftszweige, Ausgabe 2008 (WZ 2008); ohne Reisegewerbe.
- 2) Trend-Konjunktur-Komponente mit Extremwert- und Saisonbereinigung gemäß dem Berliner Verfahren (BV4.1); zur Pfeilspezifikation siehe "Vorbemerkungen".

Darunter nach ausgewählten Wirtschaftszweigen

Handel; Instandhaltung und Reparatur von Kraftfahrzeugen			Gastgewerbe			Erbringung v. freiberuflichen, wissenschaftl., technischen Dienstleistungen		
Anzahl	Veränderung zum Vorjahreszeitraum in %		Anzahl	Veränderung zum Vorjahreszeitraum in %		Anzahl	Veränderung zum Vorjahreszeitraum in %	
	Originalwert	TKK ²⁾		Originalwert	TKK ²⁾		Originalwert	TKK ²⁾
6 262	-5,6	-6,0 ↓	2 148	-3,2	-2,1 ↓	2 424	-3,3	-3,1 ↓
5 887	-6,0	-5,5 ↓	2 076	-3,4	-3,5 ↘	2 492	2,8	2,9 ↗
5 703	-3,1	-2,8 ↓	2 124	2,3	0,8 ↗	2 476	-0,6	-1,6 ↓
5 546	-2,8	-1,9 ↓	2 041	-3,9	-1,8 ↘	2 407	-2,8	-1,4 ↓
5 486	-1,1	-2,3 ↓	2 019	-1,1	-1,9 ↓	2 404	-0,1	-2,2 ↓
5 662	3,2	3,1 ↑	1 671	-17,2	-15,0 ↓	2 286	-4,9	-2,9 ↘
5 836	3,1	3,0 ↗	1 764	5,6	0,4 ↑	2 424	6,0	5,9 ↗
1 787	19,1	8,9 ↑	387	-25,9	-13,5 ↘	720	15,6	9,0 ↑
1 413	6,4	5,0 ↗	498	51,4	-5,2 ↘	580	10,9	9,4 ↗
1 341	-0,8	1,3 ↗	492	7,4	7,2 ↑	592	4,0	5,7 ↗
1 295	-12,6	-2,8 ↓	387	6,9	15,9 ↑	532	-6,8	-0,2 ↓
565	-9,0	9,1 ↗	106	-50,5	-15,8 ↘	247	11,3	7,4 ↑
656	38,7	9,3 ↑	138	-17,9	-13,5 ↘	218	3,3	9,6 ↑
566	39,4	8,4 ↗	143	2,1	-11,1 ↘	255	34,2	10,2 ↗
451	5,1	6,6 ↗	145	101,4	-8,7 ↘	203	6,8	10,2 ↗
459	16,5	5,0 ↗	119	10,2	-5,4 ↘	173	22,7	9,6 ↗
503	-0,4	3,4 ↗	234	57,0	-1,4 ↘	204	6,3	8,5 ↗
416	-21,5	2,1 ↗	158	1,3	2,8 ↑	193	-13,8	7,4 ↗
420	4,5	1,5 ↗	171	10,3	7,2 ↑	191	2,7	5,7 ↗
505	20,2	0,4 ↗	163	10,9	11,9 ↑	208	30,8	4,1 ↗
383	-3,0	-1,4 ↓	127	-	15,0 ↑	175	15,9	2,0 ↗
444	-19,3	-3,1 ↓	133	0,8	16,7 ↑	187	-14,6	-1,0 ↓
468	-12,8	-3,9 ↓	127	23,3	15,9 ↗	170	-15,4	-1,5 ↘
5 656	-3,1	-3,1 ↓	1 811	2,7	4,7 ↗	2 400	-1,0	-1,9 ↘
1 644	-8,0	-4,5 ↓	498	28,7	13,9 ↗	672	-6,7	-3,2 ↓
1 450	2,6	-4,0 ↓	498	-	7,2 ↗	609	5,0	-3,1 ↓
1 207	-10,0	-3,3 ↘	396	-19,5	-0,9 ↓	598	1,0	-1,6 ↘
1 355	4,6	-0,5 ↘	419	8,3	-0,2 ↘	521	-2,1	0,5 ↑
628	11,2	-4,3 ↓	151	42,5	15,0 ↗	264	6,9	-2,5 ↓
535	-18,4	-4,7 ↓	150	8,7	14,2 ↗	211	-3,2	-3,4 ↓
481	-15,0	-4,7 ↓	197	37,8	12,5 ↗	197	-22,7	-3,9 ↓
571	26,6	-4,3 ↓	191	31,7	10,9 ↗	221	8,9	-3,9 ↓
444	-3,3	-3,9 ↓	133	11,8	7,9 ↗	201	16,2	-3,4 ↓
435	-13,5	-3,9 ↓	174	-25,6	2,8 ↗	187	-8,3	-2,0 ↘
316	-24,0	-3,9 ↓	130	-17,7	-	167	-13,5	-2,5 ↓
394	-6,2	-3,5 ↘	121	-29,2	-1,4 ↘	197	3,1	-1,5 ↘
497	-1,6	-2,5 ↘	145	-11,0	-1,3 ↘	234	12,5	-1,0 ↓
398	3,9	-1,0 ↘	122	-3,9	-0,7 ↘	153	-12,6	-
509	14,6	-0,4 ↓	153	15,0	-	186	-0,5	1,0 ↗
448	-4,3	-	144	13,4	-	182	7,1	0,5 ↗
5 656	-3,1	-3,1 ↓	1 811	2,7	4,7 ↗	2 400	-1,0	-1,9 ↘

Erbringung von sonstigen wirtschaftlichen Dienstleistungen			Zeitraum
Anzahl	Veränderung zum Vorjahreszeitraum in %		
	Originalwert	TKK ²⁾	
4 313	-0,7	-1,9 ↓	2015
3 913	-9,3	-8,7 ↓	2016
3 562	-9,0	-9,0 ↓	2017
3 295	-7,5	-6,7 ↓	2018
3 456	4,9	3,1 ↗	2019
3 144	-9,0	-8,9 ↘	2020
3 176	1,0	3,0 ↗	2021
878	0,5	3,8 ↑	1. Quartal
791	12,2	5,5 ↗	2. Quartal
762	0,3	2,8 ↗	3. Quartal
745	-7,5	-0,1 ↘	4. Quartal
318	-5,6	2,3 ↑	Januar
285	-4,7	3,8 ↗	Februar
275	15,5	5,5 ↗	März
302	25,8	6,3 ↗	April
234	27,9	5,5 ↗	Mai
255	-9,6	4,7 ↗	Juni
242	-10,0	3,5 ↗	Juli
226	-7,0	3,1 ↑	August
294	18,5	1,9 ↗	September
235	-0,8	0,8 ↗	Oktober
279	0,7	-0,4 ↘	November
231	-20,6	-0,7 ↓	Dezember
3 252	2,4	0,9 ↑	2022
892	1,6	-0,7 ↘	1. Quartal
834	5,4	0,4 ↑	2. Quartal
753	-1,2	1,6 ↑	3. Quartal
773	3,8	2,5 ↑	4. Quartal
348	9,4	-0,7 ↘	Januar
285	-	-0,7 ↓	Februar
259	-5,8	-0,7 ↓	März
303	0,3	-0,4 ↘	April
274	17,1	0,4 ↗	Mai
257	0,8	1,1 ↑	Juni
221	-8,7	1,5 ↗	Juli
261	15,5	1,5 ↑	August
271	-7,8	1,9 ↑	September
227	-3,4	2,2 ↑	Oktober
287	2,9	2,6 ↑	November
259	12,1	2,6 ↗	Dezember
3 252	2,4	0,9 ↑	Januar-Dezember

7.2 Gewerbeabmeldungen nach ausgewählten Wirtschaftszweigen

Dezember 2022

Zeitraum	Gewerbeabmeldungen insgesamt ¹⁾			Verarbeitendes Gewerbe			Baugewerbe		
	Anzahl	Veränderung zum Vorjahreszeitraum in %		Anzahl	Veränderung zum Vorjahreszeitraum in %		Anzahl	Veränderung zum Vorjahreszeitraum in %	
		Originalwert	TKK ²⁾		Originalwert	TKK ²⁾		Originalwert	TKK ²⁾
2015	30 604	-0,2	-0,8 ↓	1 321	11,1	10,1 ↑	4 929	2,3	0,3 ↑
2016	29 771	-2,7	-2,0 ↓	1 323	0,2	-0,2 ↓	4 636	-5,9	-2,9 ↓
2017	28 845	-3,1	-3,0 ↓	1 151	-13,0	-10,4 ↓	4 493	-3,1	-3,4 ↓
2018	28 663	-0,6	-0,2 ↓	1 270	10,3	8,0 ↗	4 490	-0,1	-0,1 ↓
2019	27 733	-3,2	-3,9 ↓	1 196	-5,8	-6,8 ↓	4 598	2,4	1,3 ↗
2020	24 787	-10,6	-11,5 ↓	1 158	-3,2	-3,8 ↓	3 916	-14,8	-14,1 ↓
2021	23 390	-5,6	-2,8 ↓	1 126	-2,8	0,9 ↑	3 953	0,9	-0,3 ↓
1. Quartal	6 371	-11,3	-5,9 ↓	289	-13,5	-2,1 ↓	1 240	-0,8	-2,4 ↓
2. Quartal	4 955	0,3	-3,4 ↓	254	20,4	-0,4 ↓	779	-1,6	2,5 ↗
3. Quartal	5 401	2,6	-1,2 ↓	222	-4,7	1,8 ↑	954	23,4	2,2 ↗
4. Quartal	6 663	-9,9	-0,4 ↓	361	-5,0	4,3 ↑	980	-11,0	-3,4 ↓
Januar	2 570	-20,4	-7,4 ↓	122	-22,8	-3,1 ↓	558	1,8	-5,1 ↓
Februar	1 879	-8,7	-5,9 ↓	83	-1,2	-2,1 ↓	320	-16,2	-2,3 ↓
März	1 922	1,4	-4,6 ↓	84	-8,7	-1,0 ↓	362	13,1	0,3 ↑
April	1 629	13,8	-3,9 ↓	68	-4,2	-1,1 ↓	289	26,8	2,1 ↗
Mai	1 438	0,6	-3,4 ↓	80	40,4	- ↘	181	-23,0	2,5 ↗
Juni	1 888	-9,2	-2,9 ↓	106	27,7	- ↘	309	-6,1	2,8 ↗
Juli	1 586	-15,6	-2,1 ↓	62	-30,3	1,1 ↗	278	6,5	3,1 ↗
August	1 800	16,8	-1,0 ↓	74	13,8	2,1 ↑	308	29,4	2,5 ↗
September	2 015	9,2	-0,5 ↓	86	8,9	2,1 ↑	368	34,3	0,9 ↗
Oktober	1 684	5,4	-0,5 ↓	71	16,4	3,2 ↑	253	-9,0	-1,2 ↓
November	2 113	-20,6	-0,5 ↓	115	-21,2	4,3 ↑	310	-16,2	-3,7 ↓
Dezember	2 866	-8,6	-0,3 ↓	175	1,2	5,3 ↑	417	-7,9	-5,2 ↓
2022	24 164	3,3	1,2 ↑	1 207	7,2	5,3 ↑	3 587	-9,3	-8,8 ↓
1. Quartal	6 704	5,2	0,4 ↑	320	10,7	6,4 ↑	1 080	-12,9	-8,3 ↓
2. Quartal	5 414	9,3	1,1 ↗	281	10,6	7,4 ↑	741	-4,9	-10,3 ↓
3. Quartal	5 026	-6,9	0,8 ↑	230	3,6	5,6 ↗	801	-16,0	-9,7 ↓
4. Quartal	7 020	5,4	2,4 ↑	376	4,2	2,0 ↗	965	-1,5	-7,0 ↓
Januar	2 871	11,7	0,3 ↑	142	16,4	6,4 ↑	470	-15,8	-6,9 ↓
Februar	1 906	1,4	0,3 ↑	82	-1,2	6,4 ↗	306	-4,4	-8,4 ↓
März	1 927	0,3	0,5 ↑	96	14,3	6,3 ↑	304	-16,0	-9,6 ↓
April	1 981	21,6	1,0 ↗	96	41,2	7,4 ↗	266	-8,0	-10,4 ↓
Mai	1 659	15,4	1,3 ↑	100	25,0	7,4 ↑	232	28,2	-10,2 ↓
Juni	1 774	-6,0	1,0 ↗	85	-19,8	7,4 ↗	243	-21,4	-10,2 ↓
Juli	1 422	-10,3	0,3 ↗	59	-4,8	6,3 ↗	263	-5,4	-10,3 ↓
August	1 708	-5,1	0,7 ↑	81	9,5	5,2 ↗	278	-9,7	-9,8 ↓
September	1 896	-5,9	1,4 ↑	90	4,7	5,2 ↗	260	-29,3	-9,0 ↓
Oktober	1 701	1,0	2,5 ↑	91	28,2	4,1 ↗	245	-3,2	-7,8 ↓
November	2 238	5,9	2,5 ↑	113	-1,7	2,0 ↗	321	3,5	-6,7 ↓
Dezember	3 081	7,5	2,3 ↗	172	-1,7	- ↘	399	-4,3	-6,4 ↓
Januar-Dezember	24 164	3,3	1,2 ↑	1 207	7,2	5,3 ↑	3 587	-9,3	-8,8 ↓

Die Jahres-/Quartalswerte (Anzahl) entsprechen der Summe der Monatswerte.

- 1) Wirtschaftsabschnitte A - N und P - S gemäß Klassifikation der Wirtschaftszweige, Ausgabe 2008 (WZ 2008); ohne Reisegewerbe.
- 2) Trend-Konjunktur-Komponente mit Extremwert- und Saisonbereinigung gemäß dem Berliner Verfahren (BV4.1); zur Pfeilspezifikation siehe "Vorbemerkungen".

Darunter nach ausgewählten Wirtschaftszweigen

Handel; Instandhaltung und Reparatur von Kraftfahrzeugen			Gastgewerbe			Erbringung v. freiberuflichen, wissenschaftl., technischen Dienstleistungen		
Anzahl	Veränderung zum Vorjahreszeitraum in %		Anzahl	Veränderung zum Vorjahreszeitraum in %		Anzahl	Veränderung zum Vorjahreszeitraum in %	
	Originalwert	TKK ²⁾		Originalwert	TKK ²⁾		Originalwert	TKK ²⁾
7 315	-2,6	-2,7 ↓	2 274	-2,3	-3,3 ↓	2 210	-0,5	-1,4 ↘
6 875	-6,0	-4,4 ↓	2 253	-0,9	-0,9 ↘	2 233	1,0	2,0 ↑
6 729	-2,1	-3,8 ↓	2 226	-1,2	-1,0 ↓	2 337	4,7	3,2 ↑
6 640	-1,3	- →	2 222	-0,2	0,8 ↑	2 281	-2,4	0,3 ↗
6 282	-5,4	-4,8 ↓	2 107	-5,2	-6,9 ↓	2 305	1,1	-1,9 ↓
5 569	-11,3	-14,0 ↓	1 764	-16,3	-18,5 ↓	2 034	-11,8	-11,7 ↓
5 116	-8,1	-3,5 ↘	1 745	-1,1	4,5 ↑	1 819	-10,6	-7,2 ↓
1 351	-18,2	-9,1 ↓	414	-24,6	-6,2 ↘	503	-12,1	-8,1 ↓
1 068	-1,1	-6,2 ↓	402	15,5	3,0 ↑	369	-3,1	-7,7 ↓
1 168	0,6	-1,3 ↘	472	20,7	11,5 ↑	424	-6,2	-6,9 ↓
1 529	-8,8	3,2 ↑	457	-4,0	11,0 ↗	523	-16,9	-6,1 ↓
540	-30,9	-10,3 ↓	151	-40,3	-9,7 ↘	193	-26,9	-9,0 ↓
431	-	-9,0 ↓	119	-19,0	-6,0 ↘	154	-9,4	-7,5 ↓
380	-13,4	-7,9 ↓	144	-3,4	-2,7 ↘	156	13,0	-7,6 ↓
336	3,1	-7,1 ↓	121	36,0	-	111	-	-7,7 ↓
322	3,9	-6,1 ↓	97	-3,0	3,5 ↑	119	2,6	-7,7 ↓
410	-7,7	-5,3 ↘	184	15,7	5,7 ↑	139	-9,7	-7,8 ↓
350	-19,4	-3,5 ↘	132	-8,3	9,4 ↑	116	-31,4	-7,8 ↓
428	28,9	-1,3 ↘	159	55,9	11,8 ↑	141	-1,4	-6,7 ↓
390	-1,3	0,9 ↑	181	24,8	13,3 ↑	167	19,3	-6,1 ↘
407	28,8	2,1 ↑	122	14,0	12,6 ↗	129	-13,4	-6,7 ↓
460	-23,2	3,2 ↑	161	-14,4	11,8 ↗	151	-32,0	-6,1 ↓
662	-13,0	4,4 ↑	174	-3,9	8,7 ↗	243	-5,8	-5,6 ↓
5 670	10,8	7,5 ↑	1 822	4,4	1,7 ↑	1 837	1,0	-1,7 ↓
1 540	14,0	6,8 ↑	491	18,6	5,2 ↗	514	2,2	-4,2 ↓
1 327	24,3	9,0 ↑	404	0,5	-0,9 ↓	397	7,6	-1,9 ↓
1 155	-1,1	7,5 ↑	402	-14,8	-2,9 ↘	385	-9,2	-1,3 ↓
1 648	7,8	6,9 ↑	525	14,9	5,5 ↑	541	3,4	0,7 ↑
649	20,2	5,8 ↑	183	21,2	7,2 ↗	215	11,4	-5,0 ↓
440	2,1	6,7 ↑	146	22,7	5,0 ↗	152	-1,3	-4,4 ↓
451	18,7	7,9 ↑	162	12,5	3,5 ↗	147	-5,8	-3,2 ↓
512	52,4	8,8 ↑	139	14,9	0,7 ↗	145	30,6	-1,9 ↓
379	17,7	9,3 ↑	106	9,3	-0,7 ↓	137	15,1	-1,9 ↓
436	6,3	9,0 ↗	159	-13,6	-2,7 ↓	115	-17,3	-1,9 ↓
320	-8,6	7,6 ↗	114	-13,6	-4,6 ↓	104	-10,3	-2,0 ↓
409	-4,4	7,5 ↑	114	-28,3	-3,3 ↘	119	-15,6	-1,3 ↘
426	9,2	7,4 ↑	174	-3,9	-0,7 ↘	162	-3,0	-0,6 ↘
385	-5,4	8,1 ↑	137	12,3	3,3 ↑	121	-6,2	1,3 ↑
530	15,2	6,9 ↗	176	9,3	5,3 ↑	162	7,3	0,7 ↗
733	10,7	5,7 ↗	212	21,8	8,0 ↑	258	6,2	-
5 670	10,8	7,5 ↑	1 822	4,4	1,7 ↑	1 837	1,0	-1,7 ↓

Erbringung von sonstigen wirtschaftlichen Dienstleistungen			Zeitraum
Anzahl	Veränderung zum Vorjahreszeitraum in %		
	Originalwert	TKK ²⁾	
4 202	-2,8	-2,6	↓ 2015
4 255	1,3	-0,5	↓ 2016
3 925	-7,8	-6,0	↓ 2017
3 588	-8,6	-7,3	↓ 2018
3 578	-0,3	-2,8	↓ 2019
3 123	-12,7	-12,4	↓ 2020
2 790	-10,7	-7,7	↓ 2021
740	-15,7	-11,3	↓ 1. Quartal
625	-1,6	-9,3	↓ 2. Quartal
593	-12,9	-6,2	↓ 3. Quartal
832	-10,4	-3,8	↘ 4. Quartal
285	-23,4	-12,0	↓ Januar
243	-10,7	-11,4	↓ Februar
212	-9,4	-10,4	↓ März
215	16,2	-9,8	↓ April
191	7,3	-9,2	↓ Mai
219	-19,5	-8,9	↓ Juni
157	-40,8	-7,8	↓ Juli
199	8,7	-6,0	↘ August
237	1,7	-4,8	↘ September
214	10,3	-4,0	↘ Oktober
258	-21,1	-4,0	↓ November
360	-11,8	-3,3	↓ Dezember
2 941	5,4	2,2	↑ 2022
838	13,2	-1,2	↓ 1. Quartal
612	-2,1	0,6	↗ 2. Quartal
603	1,7	2,3	↑ 3. Quartal
888	6,7	7,3	↑ 4. Quartal
360	26,3	-2,1	↓ Januar
238	-2,1	-1,2	↓ Februar
240	13,2	-0,4	↘ März
210	-2,3	-	→ April
198	3,7	0,8	↑ Mai
204	-6,8	0,8	↗ Juni
148	-5,7	0,8	↗ Juli
210	5,5	2,1	↑ August
245	3,4	3,8	↑ September
191	-10,7	5,9	↑ Oktober
266	3,1	7,6	↑ November
431	19,7	8,4	↑ Dezember
2 941	5,4	2,2	↑ Januar-Dezember

7.3 Unternehmensinsolvenzverfahren nach ausgewählten Wirtschaftszweigen und voraussichtliche Forderungen insgesamt
Dezember 2022

Zeitraum	Unternehmensinsolvenzverfahren insgesamt ¹⁾									
	Anzahl	Veränderung zum Vorjahreszeitraum in %		voraussichtliche Forderungen in Mill. Euro	Verarbeitendes Gewerbe			Baugewerbe		
		Originalwert	TKK ²⁾		Anzahl	Veränderung zum Vorjahreszeitraum in %		Anzahl	Veränderung zum Vorjahreszeitraum in %	
						Originalwert	TKK ²⁾		Originalwert	TKK ²⁾
2015	1 004	-7,2	-5,6 ↘	558	111	18,1	7,9 ↑	191	-13,2	-12,2 ↘
2016	1 060	5,6	2,9 ↗	936	100	-9,9	-10,1 ↘	179	-6,3	-10,2 ↘
2017	918	-13,4	-14,2 ↘	1 201	91	-9,0	-6,1 ↘	144	-19,6	-14,9 ↘
2018	812	-11,5	-8,2 ↘	811	64	-29,7	-28,3 ↘	144	-	-1,4 ↘
2019	685	-15,6	-17,4 ↘	297	68	6,3	1,5 ↑	106	-26,4	-20,6 ↘
2020	569	-16,9	-18,5 ↘	532	59	-13,2	-13,4 ↘	96	-9,4	-19,6 ↘
2021	521	-8,4	-9,1 ↘	302	40	-32,2	-31,0 ↘	105	9,4	8,9 ↑
1. Quartal	117	-31,6	-29,0 ↘	44	10	11,1	-20,0 ↘	21	-48,8	-25,9 ↘
2. Quartal	136	-21,8	-16,3 ↘	64	7	-65,0	-40,0 ↘	27	28,6	- ↗
3. Quartal	119	7,2	-0,8 ↘	119	10	-16,7	-40,0 ↘	28	47,4	28,6 ↑
4. Quartal	149	31,9	17,9 ↑	75	13	-27,8	-23,1 ↘	29	93,3	50,0 ↗
Januar	31	-47,5	-30,9 ↘	4	3	-25,0	-20,0 ↘	7	-30,0	-33,3 ↘
Februar	38	-28,3	-29,6 ↘	19	4	x	-20,0 ↘	4	-69,2	-22,2 ↘
März	48	-18,6	-26,4 ↘	20	3	-25,0	-20,0 ↘	10	-44,4	-22,2 ↘
April	45	-40,0	-21,6 ↘	24	3	-70,0	-40,0 ↘	10	11,1	- ↗
Mai	46	-16,4	-16,3 ↘	29	2	-71,4	-40,0 ↘	9	50,0	- ↗
Juni	45	2,3	-10,6 ↘	11	2	-33,3	-40,0 ↘	8	33,3	- ↗
Juli	39	-27,8	-6,5 ↘	24	3	-57,1	-40,0 ↘	7	40,0	28,6 ↑
August	36	28,6	- ↗	50	2	x	-40,0 ↘	7	-12,5	28,6 ↗
September	44	51,7	4,8 ↗	45	5	-	-40,0 ↘	14	133,3	28,6 ↗
Oktober	49	32,4	12,5 ↑	28	9	-	-40,0 ↘	7	40,0	50,0 ↗
November	48	108,7	17,9 ↑	20	1	-50,0	-25,0 ↘	9	200,0	50,0 ↗
Dezember	52	-1,9	23,7 ↑	27	3	-57,1	- ↗	13	85,7	50,0 ↗
2022	605	16,1	19,9 ↑	631	55	37,5	37,5 ↑	122	16,2	25,5 ↑
1. Quartal	128	9,4	25,2 ↑	97	12	20,0	- ↗	28	33,3	50,0 ↑
2. Quartal	157	15,4	22,8 ↑	91	6	-14,3	44,4 ↑	27	-	25,0 ↗
3. Quartal	160	34,5	19,8 ↑	205	22	120,0	66,7 ↑	26	-7,1	11,1 ↗
4. Quartal	160	7,4	13,0 ↗	238	15	15,4	50,0 ↗	41	41,4	22,2 ↑
Januar	31	-	23,7 ↗	16	3	-	- ↗	7	-	66,7 ↑
Februar	52	36,8	26,3 ↑	30	5	25,0	- ↗	12	200,0	42,9 ↗
März	45	-6,3	25,6 ↑	51	4	33,3	- ↗	9	-10,0	42,9 ↗
April	51	13,3	22,5 ↗	24	2	-33,3	33,3 ↗	7	-30,0	25,0 ↗
Mai	50	8,7	22,0 ↑	26	3	50,0	33,3 ↗	9	-	25,0 ↗
Juni	56	24,4	23,8 ↑	41	1	-50,0	66,7 ↑	11	37,5	25,0 ↗
Juli	57	46,2	23,3 ↑	32	7	133,3	66,7 ↗	10	42,9	11,1 ↗
August	41	13,9	18,2 ↗	80	6	200,0	66,7 ↗	14	100,0	11,1 ↗
September	62	40,9	18,2 ↗	92	9	80,0	66,7 ↗	2	-85,7	11,1 ↗
Oktober	58	18,4	15,6 ↗	24	6	-33,3	66,7 ↗	17	142,9	22,2 ↑
November	51	6,3	13,0 ↗	180	5	x	66,7 ↗	12	33,3	22,2 ↗
Dezember	51	-1,9	10,6 ↗	33	4	33,3	25,0 ↗	12	-7,7	22,2 ↗
Januar-Dezember	605	16,1	19,9 ↑	631	55	37,5	37,5 ↑	122	16,2	25,5 ↑

Die Jahres-/Quartalswerte (Anzahl, Mill. Euro) entsprechen der Summe der Monatswerte.

1) Wirtschaftsabschnitte A - N und P - S gemäß Klassifikation der Wirtschaftszweige, Ausgabe 2008 (WZ 2008).

2) Trend-Konjunktur-Komponente mit Extremwert- und Saisonbereinigung gemäß dem Berliner Verfahren (BV4.1); zur Pfeilspezifikation siehe "Vorbemerkungen".

Darunter nach ausgewählten Wirtschaftszweigen

Handel; Instandhaltung und Reparatur von Kraftfahrzeugen			Gastgewerbe			Erbringung v. freiberuflichen, wissenschaftl., technischen Dienstleistungen		
Anzahl	Veränderung zum Vorjahreszeitraum in %		Anzahl	Veränderung zum Vorjahreszeitraum in %		Anzahl	Veränderung zum Vorjahreszeitraum in %	
	Originalwert	TKK ²⁾		Originalwert	TKK ²⁾		Originalwert	TKK ²⁾
162	-5,3	-3,4 ↓	93	-	6,5 ↑	86	-19,6	-12,6 ↘
169	4,3	-5,3 ↓	106	14,0	10,2 ↗	101	17,4	10,0 ↗
131	-22,5	-16,1 ↘	109	2,8	-4,6 ↓	84	-16,8	-18,2 ↘
134	2,3	- →	93	-14,7	-6,8 ↓	71	-15,5	-6,2 ↓
106	-20,9	-21,5 ↓	93	-	-5,2 ↓	54	-23,9	-27,6 ↓
97	-8,5	-8,5 ↓	55	-40,9	-38,5 ↓	54	-	-9,1 ↘
81	-16,5	-18,6 ↓	44	-20,0	-25,0 ↘	69	27,8	36,0 ↑
25	-13,8	-22,2 ↓	13	-35,0	-52,6 ↓	12	-7,7	25,0 ↑
24	-22,6	-16,0 ↓	12	-42,9	-43,8 ↓	22	29,4	50,0 ↑
14	-17,6	-20,8 ↓	3	-66,7	- →	18	63,6	50,0 ↗
18	-10,0	-14,3 ↓	16	220,0	33,3 ↗	17	30,8	21,4 ↗
7	-36,4	-22,2 ↓	2	-75,0	-57,1 ↓	5	25,0	25,0 ↗
12	140,0	-22,2 ↓	1	-85,7	-50,0 ↓	5	-28,6	25,0 ↗
6	-53,8	-22,2 ↓	10	100,0	-50,0 ↓	2	-	25,0 ↗
12	-14,3	-22,2 ↓	2	-77,8	-50,0 ↓	9	12,5	50,0 ↑
6	-50,0	-12,5 ↓	5	-44,4	-40,0 ↓	6	20,0	50,0 ↗
6	20,0	-12,5 ↓	5	66,7	-40,0 ↓	7	75,0	50,0 ↗
6	-45,5	-12,5 ↓	1	-83,3	- →	6	-14,3	50,0 ↗
6	20,0	-25,0 ↓	1	-	- →	5	150,0	50,0 ↗
2	100,0	-25,0 ↓	1	-50,0	- →	7	250,0	50,0 ↗
4	-20,0	-14,3 ↓	6	200,0	33,3 ↗	4	100,0	50,0 ↗
4	100,0	-14,3 ↓	7	250,0	33,3 ↗	8	60,0	20,0 ↗
10	-23,1	-14,3 ↓	3	200,0	33,3 ↗	5	-16,7	- →
86	6,2	5,1 ↑	52	18,2	31,0 ↑	54	-21,7	-23,5 ↓
18	-28,0	-23,8 ↓	15	15,4	66,7 ↑	13	8,3	- →
22	-8,3	-14,3 ↘	14	16,7	66,7 ↗	14	-36,4	-27,8 ↓
16	14,3	15,8 ↑	13	x	8,3 ↗	12	-33,3	-33,3 ↓
30	66,7	50,0 ↑	10	-37,5	- →	15	-11,8	-29,4 ↓
3	-57,1	-28,6 ↓	4	100,0	66,7 ↑	5	-	- →
7	-41,7	-28,6 ↓	6	x	66,7 ↗	4	-20,0	- →
8	33,3	-14,3 ↘	5	-50,0	66,7 ↗	4	100,0	- →
7	-41,7	-14,3 ↓	7	250,0	66,7 ↗	5	-44,4	-16,7 ↓
9	50,0	-14,3 ↓	1	-80,0	66,7 ↗	2	-66,7	-33,3 ↓
6	-	-14,3 ↓	6	20,0	66,7 ↗	7	-	-33,3 ↓
4	-33,3	- →	6	x	25,0 ↗	5	-16,7	-33,3 ↓
3	-50,0	16,7 ↗	3	200,0	- →	3	-40,0	-33,3 ↓
9	x	33,3 ↑	4	x	- →	4	-42,9	-33,3 ↓
6	50,0	33,3 ↗	4	-33,3	- →	7	75,0	-33,3 ↓
11	175,0	50,0 ↑	2	-71,4	- →	5	-37,5	-33,3 ↓
13	30,0	66,7 ↑	4	33,3	- →	3	-40,0	-20,0 ↓
86	6,2	5,1 ↑	52	18,2	31,0 ↑	54	-21,7	-23,5 ↓

Erbringung von sonstigen wirtschaftlichen Dienstleistungen			nachrichtlich: Insolvenzverfahren insgesamt				Zeitraum		
Anzahl	Veränderung zum Vorjahreszeitraum in %		Anzahl	Veränderung zum Vorjahreszeitraum in %		voraussichtliche Forderungen in Mill. Euro			
	Originalwert	TKK ²⁾		Originalwert	TKK ²⁾				
111	-5,9	-	→	6 272	-4,0	-4,2	↓	972	2015
126	13,5	4,3	↗	5 929	-5,5	-5,7	↓	1 234	2016
96	-23,8	-23,8	↓	5 400	-8,9	-7,4	↘	1 508	2017
92	-4,2	-	→	5 590	3,5	2,8	↗	1 111	2018
75	-18,5	-16,1	↓	5 316	-4,9	-5,1	↓	553	2019
69	-8,0	-12,8	↓	3 800	-28,5	-20,0	↓	794	2020
47	-31,9	-26,5	↘	5 839	53,7	26,8	↑	618	2021
9	-60,9	-42,9	↓	1 547	30,1	1,2	↑	118	1. Quartal
14	-22,2	-33,3	↓	1 667	41,0	29,6	↑	158	2. Quartal
11	-26,7	-25,0	↓	1 341	71,5	46,4	↑	195	3. Quartal
13	-	7,7	↑	1 284	98,5	34,7	↗	148	4. Quartal
1	-66,7	-42,9	↓	398	-2,9	-7,1	↘	21	Januar
3	-70,0	-42,9	↓	514	36,3	1,0	↑	45	Februar
5	-50,0	-42,9	↓	635	58,0	10,3	↑	52	März
3	-57,1	-33,3	↓	466	31,6	20,4	↑	46	April
5	66,7	-33,3	↓	597	75,6	30,5	↑	62	Mai
6	-25,0	-33,3	↓	604	23,8	38,7	↑	50	Juni
5	-28,6	-33,3	↓	484	19,2	44,2	↑	51	Juli
3	-	-20,0	↓	410	86,4	47,5	↑	76	August
3	-40,0	-20,0	↓	447	186,5	47,4	↑	68	September
4	-	-20,0	↓	441	139,7	42,6	↗	53	Oktober
3	-25,0	25,0	↑	429	101,4	35,7	↗	48	November
6	20,0	25,0	↗	414	65,6	26,4	↗	47	Dezember
70	48,9	40,0	↑	5 238	-10,3	-3,5	↓	910	2022
14	55,6	33,3	↑	1 361	-12,0	10,6	↗	170	1. Quartal
21	50,0	50,0	↑	1 356	-18,7	-6,6	↓	162	2. Quartal
17	54,5	50,0	↗	1 309	-2,4	-10,7	↘	281	3. Quartal
18	38,5	28,6	↗	1 212	-5,6	-5,1	↘	297	4. Quartal
4	x	25,0	↗	421	5,8	17,8	↗	38	Januar
4	33,3	25,0	↗	450	-12,5	10,5	↗	53	Februar
6	20,0	50,0	↑	490	-22,8	4,1	↗	79	März
7	133,3	50,0	↗	438	-6,0	-2,3	↓	49	April
7	40,0	50,0	↗	466	-21,9	-7,3	↓	48	Mai
7	16,7	50,0	↗	452	-25,2	-10,1	↓	64	Juni
7	40,0	50,0	↗	442	-8,7	-10,8	↘	60	Juli
3	-	50,0	↗	397	-3,2	-11,1	↘	98	August
7	133,3	50,0	↗	470	5,1	-10,2	↘	123	September
6	50,0	50,0	↗	387	-12,2	-8,4	↘	42	Oktober
8	166,7	20,0	↗	432	0,7	-5,3	↘	203	November
4	-33,3	20,0	↗	393	-5,1	-1,5	↘	53	Dezember
70	48,9	40,0	↑	5 238	-10,3	-3,5	↓	910	Januar-Dezember

7.4 Vergleich zu Deutschland - Gewerbeanmeldungen, Gewerbeabmeldungen und Unternehmensinsolvenzverfahren
Dezember 2022

Zeitraum	Gewerbeanmeldungen ¹⁾					Gewerbeabmeldungen ¹⁾				
	Sachsen		Deutschland		Anteil Sachsen an Deutschland in %	Sachsen		Deutschland		
	Anzahl	Veränderung zum Vorjahreszeitraum in %	Anzahl	Veränderung zum Vorjahreszeitraum in %		Anzahl	Veränderung zum Vorjahreszeitraum in %	Anzahl	Veränderung zum Vorjahreszeitraum in %	
2015	29 652	-1,4	706 876	-2,1	4,2	30 604	-0,2	675 511	-2,6	
2016	28 177	-5,0	685 373	-3,0	4,1	29 771	-2,7	651 739	-3,5	
2017	27 095	-3,8	676 977	-1,2	4,0	28 845	-3,1	637 515	-2,2	
2018	26 741	-1,3	668 724	-1,2	4,0	28 663	-0,6	636 159	-0,2	
2019	26 736	-0,0	672 609	0,6	4,0	27 733	-3,2	614 248	-3,4	
2020	25 728	-3,8	660 863	-1,7	3,9	24 787	-10,6	541 738	-11,8	
2021	26 396	2,6	704 949	6,7	3,7	23 390	-5,6	538 793	-0,5	
1. Quartal	7 439	3,8	198 878	11,0	3,7	6 371	-11,3	149 141	-5,1	
2. Quartal	6 477	12,3	173 218	19,6	3,7	4 955	0,3	113 101	10,9	
3. Quartal	6 360	-0,2	167 692	-2,6	3,8	5 401	2,6	121 051	-5,2	
4. Quartal	6 120	-4,8	165 161	0,3	3,7	6 663	-9,9	155 500	0,3	
Januar	2 491	-14,5	66 176	-11,9	3,8	2 570	-20,4	57 995	-16,6	
Februar	2 473	8,5	62 779	8,2	3,9	1 879	-8,7	44 380	-5,0	
März	2 475	25,4	69 923	51,8	3,5	1 922	1,4	46 766	14,3	
April	2 165	23,9	59 447	49,3	3,6	1 629	13,8	38 622	30,0	
Mai	1 968	11,7	56 322	15,8	3,5	1 438	0,6	35 947	11,1	
Juni	2 344	3,9	57 449	2,0	4,1	1 888	-9,2	38 532	-3,4	
Juli	1 987	-14,5	55 532	-7,7	3,6	1 586	-15,6	40 366	-7,4	
August	1 993	1,4	53 462	0,4	3,7	1 800	16,8	38 413	-2,1	
September	2 380	14,3	58 698	-0,2	4,1	2 015	9,2	42 272	-5,6	
Oktober	1 913	7,8	54 462	-5,7	3,5	1 684	5,4	40 915	-9,6	
November	2 128	-15,0	55 794	-0,6	3,8	2 113	-20,6	48 980	-0,3	
Dezember	2 079	-3,1	54 905	8,0	3,8	2 866	-8,6	65 605	8,2	
2022	26 163	-0,9	673 463	-4,5	3,9	24 164	3,3	563 130	4,5	
1. Quartal	7 260	-2,4	192 059	-3,4	3,8	6 704	5,2	155 233	4,1	
2. Quartal	6 760	4,4	157 999	-8,8	4,3	5 414	9,3	119 887	6,0	
3. Quartal	6 077	-4,4	162 334	-3,2	3,7	5 026	-6,9	125 805	3,9	
4. Quartal	6 066	-0,9	161 071	-2,5	3,8	7 020	5,4	162 205	4,3	
Januar	2 707	8,7	67 567	2,1	4,0	2 871	11,7	60 661	4,6	
Februar	2 338	-5,5	60 883	-3,0	3,8	1 906	1,4	45 989	3,6	
März	2 215	-10,5	63 609	-9,0	3,5	1 927	0,3	48 583	3,9	
April	2 524	16,6	51 395	-13,5	4,9	1 981	21,6	38 919	0,8	
Mai	2 161	9,8	53 631	-4,8	4,0	1 659	15,4	39 889	11,0	
Juni	2 075	-11,5	52 973	-7,8	3,9	1 774	-6,0	41 079	6,6	
Juli	1 763	-11,3	50 192	-9,6	3,5	1 422	-10,3	39 420	-2,3	
August	2 041	2,4	55 334	3,5	3,7	1 708	-5,1	43 114	12,2	
September	2 273	-4,5	56 808	-3,2	4,0	1 896	-5,9	43 271	2,4	
Oktober	1 908	-0,3	51 475	-5,5	3,7	1 701	1,0	42 589	4,1	
November	2 157	1,4	57 415	2,9	3,8	2 238	5,9	51 826	5,8	
Dezember	2 001	-3,8	52 181	-5,0	3,8	3 081	7,5	67 790	3,3	
Januar-Dezember	26 163	-0,9	673 463	-4,5	3,9	24 164	3,3	563 130	4,5	

Die Jahres-/Quartalswerte (Anzahl) entsprechen der Summe der Monatswerte.

1) Wirtschaftsabschnitte A - N und P - S gemäß Klassifikation der Wirtschaftszweige, Ausgabe 2008 (WZ 2008); Gewerbeanzeigen ohne Reisegewerbe.

Anteil Sachsen an Deutschland in %	Abmeldungen je 100 Anmeldungen		Unternehmensinsolvenzverfahren ¹⁾						Anteil Sachsen an Deutschland in %	Zeitraum
			Sachsen			Deutschland				
	Sachsen	Deutschl.	Anzahl	Veränderung zum Vorjahreszeitraum in %	Anteil an Verfahren insgesamt in %	Anzahl	Veränderung zum Vorjahreszeitraum in %	Anteil an Verfahren insgesamt in %		
	Anzahl	Anzahl								
4,5	103	96	1 004	-7,2	16,0	23 101	-4,1	18,1	4,3	2015
4,6	106	95	1 060	5,6	17,9	21 518	-6,9	17,6	4,9	2016
4,5	106	94	918	-13,4	17,0	20 093	-6,6	17,4	4,6	2017
4,5	107	95	812	-11,5	14,5	19 302	-3,9	17,6	4,2	2018
4,5	104	91	685	-15,6	12,9	18 749	-2,9	18,0	3,7	2019
4,6	96	82	569	-16,9	15,0	15 840	-15,5	21,1	3,6	2020
4,3	89	76	521	-8,4	8,9	13 993	-11,7	11,6	3,7	2021
4,3	86	75	117	-31,6	7,6	3 762	-19,7	11,4	3,1	1. Quartal
4,4	77	65	136	-21,8	8,2	3 646	-15,7	12,1	3,7	2. Quartal
4,5	85	72	119	7,2	8,9	3 274	-6,1	11,3	3,6	3. Quartal
4,3	109	94	149	31,9	11,6	3 311	-1,1	11,8	4,5	4. Quartal
4,4	103	88	31	-47,5	7,8	1 108	-31,1	14,2	2,8	Januar
4,2	76	71	38	-28,3	7,4	1 195	-21,8	10,7	3,2	Februar
4,1	78	67	48	-18,6	7,6	1 459	-5,6	10,3	3,3	März
4,2	75	65	45	-40,0	9,7	1 333	-9,0	13,2	3,4	April
4,0	73	64	46	-16,4	7,7	1 116	-25,8	11,7	4,1	Mai
4,9	81	67	45	2,3	7,5	1 197	-11,6	11,4	3,8	Juni
3,9	80	73	39	-27,8	8,1	1 200	-12,3	11,0	3,3	Juli
4,7	90	72	36	28,6	8,8	1 029	-2,1	11,6	3,5	August
4,8	85	72	44	51,7	9,8	1 045	-1,9	11,4	4,2	September
4,1	88	75	49	32,4	11,1	1 056	-2,6	11,7	4,6	Oktober
4,3	99	88	48	108,7	11,2	1 094	4,6	11,4	4,4	November
4,4	138	119	52	-1,9	12,6	1 161	-4,8	12,3	4,5	Dezember
4,3	92	84	605	16,1	11,6	14 590	4,3	13,8	4,1	2022
4,3	92	81	128	9,4	9,4	3 483	-7,4	13,0	3,7	1. Quartal
4,5	80	76	157	15,4	11,6	3 630	-0,4	13,7	4,3	2. Quartal
4,0	83	77	160	34,5	12,2	3 530	7,8	13,7	4,5	3. Quartal
4,3	116	101	160	7,4	13,2	3 947	19,2	14,9	4,1	4. Quartal
4,7	106	90	31	-	7,4	1 057	-4,6	12,9	2,9	Januar
4,1	82	76	52	36,8	11,6	1 132	-5,3	13,2	4,6	Februar
4,0	87	76	45	-6,3	9,2	1 294	-11,3	12,9	3,5	März
5,1	78	76	51	13,3	11,6	1 248	-6,4	14,9	4,1	April
4,2	77	74	50	8,7	10,7	1 242	11,3	13,3	4,0	Mai
4,3	85	78	56	24,4	12,4	1 140	-4,8	12,9	4,9	Juni
3,6	81	79	57	46,2	12,9	1 154	-3,8	13,7	4,9	Juli
4,0	84	78	41	13,9	10,3	1 147	11,5	13,3	3,6	August
4,4	83	76	62	40,9	13,2	1 229	17,6	14,2	5,0	September
4,0	89	83	58	18,4	15,0	1 245	17,9	15,2	4,7	Oktober
4,3	104	90	51	6,3	11,8	1 312	19,9	14,3	3,9	November
4,5	154	130	51	-1,9	13,0	1 390	19,7	15,4	3,7	Dezember
4,3	92	84	605	16,1	11,6	14 590	4,3	13,8	4,1	Januar-Dezember

8.1 Gemeldete Arbeitsstellen und Kurzarbeiter
Dezember 2022

Zeitraum	Gemeldete Arbeitsstellen			Kurzarbeiter ¹⁾					
	Anzahl	Veränderung zum Vorjahreszeitraum in %		Personen in Anzeigen			realisierte Kurzarbeit		
		Originalwert	TKK ²⁾	Anzahl	Veränderung zum Vorjahreszeitraum in %		Anzahl	Veränderung zum Vorjahreszeitraum in %	
				Originalwert	TKK ²⁾		Originalwert	TKK ²⁾	
2015	27 444	20,8	20,9 ↑	40 607	-5,9	-3,5 ↓	8 195	-15,0	-12,1 ↓
2016	31 818	15,9	15,8 ↑	19 432	-52,1	-39,1 ↓	8 150	-0,5	-2,0 ↓
2017	35 934	12,9	12,9 ↑	7 670	-60,5	-69,7 ↓	7 001	-14,1	-15,6 ↓
2018	39 164	9,0	9,1 ↑	17 125	123,3	120,1 ↑	8 723	24,6	25,8 ↑
2019	37 853	-3,3	-3,2 ↓	21 151	23,5	25,0 ↑	10 117	16,0	83,9 ↑
2020	34 755	-8,2	-8,9 ↓	730 481	x	x ↑	132 021	x	x ↑
2021	40 143	15,5	16,6 ↑	250 200	-65,7	24,4 ↗	99 541	-24,6	-3,3 ↓
1. Quartal	35 249	-3,9	2,6 ↑	101 153	-49,0	x ↗	175 092	140,5	96,3 ↗
2. Quartal	38 197	16,7	14,0 ↑	35 709	-91,1	72,0 ↗	107 172	-55,3	18,3 ↗
3. Quartal	43 126	26,7	23,2 ↑	36 562	48,8	-12,3 ↓	52 673	-51,7	-24,6 ↓
4. Quartal	43 999	23,8	27,2 ↑	76 776	-27,0	-43,1 ↓	63 227	-40,7	-48,1 ↓
Januar	34 393	-4,0	-1,0 ↓	67 507	x	x ↗	184 266	x	138,2 ↗
Februar	35 181	-5,3	2,6 ↑	20 532	x	x ↗	190 203	x	96,6 ↗
März	36 172	-2,4	6,4 ↑	13 114	-93,2	x ↗	150 808	-10,3	65,0 ↗
April	36 764	8,1	10,4 ↑	19 004	-94,6	138,8 ↗	123 917	-57,0	39,6 ↗
Mai	37 941	17,9	14,1 ↑	9 217	-72,8	70,1 ↗	111 328	-55,8	18,5 ↗
Juni	39 887	24,5	17,6 ↑	7 488	-54,5	32,3 ↗	86 272	-51,9	0,8 ↗
Juli	41 522	24,6	20,7 ↑	18 863	79,8	7,8 ↗	61 116	-54,5	-13,5 ↓
August	43 679	28,4	23,3 ↑	9 469	29,6	-12,4 ↓	48 323	-53,0	-24,7 ↓
September	44 178	27,0	25,4 ↑	8 230	21,4	-28,2 ↓	48 580	-45,8	-34,3 ↓
Oktober	44 569	25,0	26,8 ↑	7 767	-18,4	-39,0 ↓	49 044	-38,2	-42,0 ↓
November	44 521	24,0	27,4 ↑	23 274	-43,4	-44,8 ↓	59 835	-41,7	-48,4 ↓
Dezember	42 907	22,2	27,3 ↑	45 735	-16,2	-45,2 ↓	80 802	-41,5	-53,8 ↓
2022	44 523	10,9	11,5 ↗	89 868	-64,1	-59,3 ↓
1. Quartal	44 371	25,9	24,9 ↑	41 780	-58,7	-45,5 ↓	87 914	-49,8	-62,2 ↓
2. Quartal	46 034	20,5	17,9 ↑	14 921	-58,2	-42,7 ↓	24 747	-76,9	-67,6 ↓
3. Quartal	45 865	6,4	7,8 ↗	11 117	-69,6	-55,7 ↓	7 026	-86,7	-63,5 ↓
4. Quartal	41 820	-5,0	-1,9 ↓	22 050	-71,3	-111,6 ↓
Januar	43 160	25,5	26,5 ↑	21 704	-67,8	-45,6 ↓	98 607	-46,5	-58,3 ↓
Februar	44 705	27,1	25,1 ↑	6 940	-66,2	-45,5 ↓	87 116	-54,2	-62,1 ↓
März	45 249	25,1	23,1 ↑	13 136	0,2	-45,5 ↓	78 020	-48,3	-66,3 ↓
April	45 288	23,2	20,8 ↑	6 618	-65,2	-45,1 ↓	33 581	-72,9	-68,1 ↓
Mai	46 003	21,2	18,1 ↑	4 182	-54,6	-43,7 ↓	20 159	-81,9	-67,9 ↓
Juni	46 811	17,4	15,0 ↗	4 121	-45,0	-38,9 ↓	20 500	-76,2	-66,7 ↓
Juli	46 405	11,8	11,3 ↗	1 592	-91,6	-43,8 ↓	6 302	-89,7	-64,6 ↓
August	46 339	6,1	7,8 ↗	4 352	-54,0	-54,9 ↓	7 575	-84,3	-63,1 ↓
September	44 851	1,5	4,4 ↗	5 173	-37,1	-70,6 ↓	7 202	-85,2	-62,6 ↓
Oktober	43 105	-3,3	1,2 ↗	8 718	12,2	-92,7 ↓
November	41 891	-5,9	-1,9 ↓	6 603	-71,6	-114,2 ↓
Dezember	40 463	-5,7	-4,8 ↓	6 729	-85,3	-128,7 ↓
Januar-Dezember	44 523	10,9	11,5 ↗	89 868	-64,1	-59,3 ↓

Die Jahres-/Quartalswerte (Anzahl) entsprechen dem (arithmetischen) Mittel (bei den Personen in Anzeigen zur Kurzarbeit der Summe) der Monatswerte.

1) Vgl. hierzu vertiefend den [Qualitätsbericht zur Statistik über Kurzarbeit der Bundesagentur für Arbeit](#) (Stand: Juli 2020).

2) Trend-Konjunktur-Komponente mit Extremwert- und Saisonbereinigung gemäß dem Berliner Verfahren (BV4.1);

zur Pfeilspezifikation siehe "Vorbemerkungen".

Datenquelle: Statistik der Bundesagentur für Arbeit (BA). Eigene Ermittlung der Quartalswerte sowie der Trend-Konjunktur-Komponente durch Zeitreihenanalyse.

8.2 Arbeitslose und Arbeitslosenquote nach Geschlecht sowie ausgewählten Altersgruppen

Dezember 2022

Zeitraum	Arbeitslose insgesamt				Davon nach				
	Anzahl	Veränderung zum Vorjahreszeitraum in %		Arbeitslosenquote ¹⁾ in %	Anzahl	Frauen Veränderung zum Vorjahreszeitraum in %		Arbeitslosenquote ¹⁾ in %	
		Originalwert	TKK ²⁾			Originalwert	TKK ²⁾		
2015	174 319	-7,0	-7,2 ↓	8,2	79 519	-7,2	-7,4 ↓	7,9	
2016	157 862	-9,4	-9,4 ↓	7,5	70 294	-11,6	-11,5 ↓	7,0	
2017	140 348	-11,1	-11,1 ↓	6,7	61 917	-11,9	-12,1 ↓	6,2	
2018	126 311	-10,0	-9,9 ↓	6,0	55 011	-11,2	-11,1 ↓	5,5	
2019	116 051	-8,1	-8,2 ↓	5,5	49 786	-9,5	-9,5 ↓	5,0	
2020	128 669	10,9	11,0 ↑	6,1	54 431	9,3	9,8 ↑	5,5	
2021	124 743	-3,1	-3,2 ↓	5,9	53 676	-1,4	-2,0 ↓	5,4	
1. Quartal	138 920	16,7	10,8 ↗	.	58 258	18,7	11,4 ↗	.	
2. Quartal	129 402	-2,5	0,5 ↗	.	55 977	-0,5	1,9 ↗	.	
3. Quartal	119 790	-11,3	-8,5 ↓	.	52 549	-9,3	-7,1 ↓	.	
4. Quartal	110 859	-13,3	-13,9 ↓	.	47 918	-12,0	-12,6 ↓	.	
Januar	138 935	14,9	13,9 ↗	6,6	58 037	16,3	14,0 ↗	5,9	
Februar	140 501	17,3	11,0 ↗	6,6	58 726	19,2	11,6 ↗	5,9	
März	137 325	17,8	7,7 ↗	6,5	58 011	20,6	8,6 ↗	5,9	
April	134 160	3,8	4,1 ↗	6,3	57 754	6,1	5,3 ↗	5,8	
Mai	129 437	-4,4	0,5 ↗	6,1	55 972	-2,6	1,9 ↗	5,6	
Juni	124 609	-6,8	-2,9 ↓	5,9	54 206	-4,7	-1,3 ↓	5,5	
Juli	121 389	-9,6	-5,9 ↓	5,7	52 959	-7,7	-4,4 ↓	5,3	
August	121 719	-11,8	-8,6 ↓	5,7	53 665	-9,7	-7,2 ↓	5,4	
September	116 262	-12,5	-10,9 ↓	5,5	51 024	-10,5	-9,6 ↓	5,1	
Oktober	111 423	-13,4	-12,8 ↓	5,3	48 579	-11,9	-11,5 ↓	4,9	
November	108 864	-14,0	-14,1 ↓	5,1	47 102	-12,8	-12,8 ↓	4,8	
Dezember	112 289	-12,4	-14,8 ↓	5,3	48 073	-11,2	-13,4 ↓	4,8	
2022	118 216	-5,2	-5,6 ↘	5,6	52 885	-1,5	-1,8 ↘	5,4	
1. Quartal	117 876	-15,1	-14,7 ↓	.	49 955	-14,3	-12,9 ↓	.	
2. Quartal	112 887	-12,8	-10,7 ↘	.	49 780	-11,1	-7,9 ↘	.	
3. Quartal	121 143	1,1	-2,2 ↘	.	56 503	7,5	2,5 ↑	.	
4. Quartal	120 959	9,1	6,6 ↑	.	55 301	15,4	12,8 ↑	.	
Januar	119 480	-14,0	-15,0 ↓	5,6	50 529	-12,9	-13,5 ↓	5,1	
Februar	118 474	-15,7	-14,8 ↓	5,6	50 091	-14,7	-13,1 ↓	5,1	
März	115 675	-15,8	-14,1 ↓	5,5	49 244	-15,1	-12,2 ↘	5,0	
April	112 663	-16,0	-12,8 ↘	5,3	48 471	-16,1	-10,5 ↘	4,9	
Mai	110 113	-14,9	-10,9 ↘	5,2	47 799	-14,6	-8,2 ↘	4,9	
Juni	115 884	-7,0	-8,3 ↘	5,5	53 070	-2,1	-4,8 ↘	5,4	
Juli	118 526	-2,4	-5,2 ↘	5,6	54 931	3,7	-1,0 ↘	5,6	
August	123 428	1,4	-2,2 ↘	5,9	57 870	7,8	2,6 ↑	5,9	
September	121 476	4,5	0,8 ↑	5,8	56 708	11,1	6,1 ↑	5,8	
Oktober	120 523	8,2	3,7 ↑	5,7	55 610	14,5	9,4 ↑	5,6	
November	120 133	10,4	6,7 ↑	5,7	55 147	17,1	12,9 ↑	5,6	
Dezember	122 222	8,8	9,6 ↑	5,8	55 147	14,7	16,2 ↑	5,6	
Januar-Dezember	118 216	-5,2	-5,6 ↘	5,6	52 885	-1,5	-1,8 ↘	5,4	

Die Jahres-/Quartalswerte (Anzahl) entsprechen dem (arithmetischen) Mittel der Monatswerte.

1) Basis: Alle zivilen Erwerbspersonen. Bei den Älteren mit geschlossener Altersklassengrenze von 55 bis unter 65 Jahren.

2) Trend-Konjunktur-Komponente mit Extremwert- und Saisonbereinigung gemäß dem Berliner Verfahren (BV4.1);

zur Pfeilspezifikation siehe "Vorbemerkungen".

Datenquelle: Statistik der Bundesagentur für Arbeit (BA). Eigene Ermittlung der Quartalswerte sowie der Trend-Konjunktur-Komponente durch Zeitreihenanalyse.

Geschlecht				15 bis unter 20 Jahre (Jugendliche)					
Männer									
Anzahl	Veränderung zum Vorjahreszeitraum in %		Arbeitslosenquote ¹⁾ in %	Anzahl	Veränderung zum Vorjahreszeitraum in %		Arbeitslosenquote ¹⁾ in %		
	Originalwert	TKK ²⁾			Originalwert	TKK ²⁾			
94 799	-6,8	-7,0	↓	8,5	2 102	3,0	3,2	↑	5,8
87 568	-7,6	-7,6	↓	7,8	2 403	14,3	13,0	↑	6,1
78 430	-10,4	-10,4	↓	7,1	2 440	1,5	2,0	↑	5,5
71 299	-9,1	-9,0	↓	6,4	2 449	0,4	0,7	↑	5,1
66 265	-7,1	-7,1	↓	5,9	2 344	-4,3	-4,1	↓	4,7
74 238	12,0	12,1	↑	6,6	2 539	8,3	7,6	↑	4,9
71 067	-4,3	-4,2	↓	6,3	2 193	-13,6	-13,2	↓	4,3
80 662	15,2	10,2	↔	.	2 318	6,8	1,0	↔	.
73 425	-4,0	-0,7	↓	.	2 154	-14,0	-11,0	↓	.
67 241	-12,8	-9,6	↓	.	2 433	-21,8	-19,9	↓	.
62 940	-14,2	-14,9	↓	.	1 867	-21,3	-21,9	↓	.
80 898	13,8	13,6	↔	7,2	2 304	7,2	5,0	↔	4,4
81 775	16,0	10,4	↔	7,3	2 352	7,3	1,2	↔	4,5
79 314	15,8	6,8	↔	7,0	2 299	6,1	-2,9	↓	4,4
76 406	2,1	3,0	↔	6,8	2 231	-7,5	-7,1	↓	4,2
73 465	-5,7	-0,8	↓	6,5	2 140	-16,9	-11,2	↓	4,2
70 403	-8,4	-4,1	↓	6,2	2 091	-17,2	-14,7	↓	4,1
68 430	-11,1	-7,1	↓	6,1	2 168	-17,4	-17,7	↓	4,3
68 054	-13,3	-9,7	↓	6,0	2 842	-21,3	-20,2	↓	5,6
65 238	-13,9	-12,0	↓	5,8	2 290	-26,0	-21,9	↓	4,5
62 844	-14,5	-13,8	↓	5,6	1 983	-21,1	-22,5	↓	3,9
61 761	-14,9	-15,1	↓	5,5	1 819	-22,8	-22,2	↓	3,6
64 215	-13,2	-15,8	↓	5,7	1 800	-20,0	-21,0	↓	3,5
65 331	-8,1	-8,5	↔	5,8	2 313	5,4	4,4	↑	4,5
67 921	-15,8	-15,9	↓	.	1 875	-19,1	-16,5	↔	.
63 107	-14,1	-12,8	↓	.	2 038	-5,4	-4,0	↔	.
64 640	-3,9	-5,8	↔	.	2 839	16,7	14,2	↑	.
65 658	4,3	1,9	↑	.	2 497	33,7	29,0	↑	.
68 950	-14,8	-16,2	↓	6,1	1 832	-20,5	-19,2	↔	3,6
68 382	-16,4	-16,1	↓	6,1	1 880	-20,1	-16,7	↔	3,7
66 430	-16,2	-15,5	↓	5,9	1 914	-16,7	-13,5	↔	3,8
64 192	-16,0	-14,5	↓	5,7	1 885	-15,5	-9,3	↔	3,7
62 314	-15,2	-12,9	↔	5,6	1 860	-13,1	-4,3	↔	3,6
62 814	-10,8	-10,8	↔	5,6	2 370	13,3	2,0	↑	4,6
63 595	-7,1	-8,3	↔	5,7	2 511	15,8	8,5	↑	4,9
65 558	-3,7	-5,8	↔	5,9	3 159	11,2	14,5	↑	6,2
64 768	-0,7	-3,2	↔	5,8	2 847	24,3	19,9	↑	5,6
64 913	3,3	-0,7	↔	5,8	2 591	30,7	24,6	↑	5,1
64 986	5,2	2,0	↑	5,8	2 439	34,1	29,1	↑	4,8
67 074	4,5	4,6	↑	6,0	2 462	36,8	33,2	↑	4,8
65 331	-8,1	-8,5	↔	5,8	2 313	5,5	4,4	↑	4,5

Darunter nach ausgewählten Altersgruppen									Zeitraum	
15 bis unter 25 Jahre (Jüngere)				55 Jahre und älter (Ältere)				Arbeitslosenquote ¹⁾ in %		
Anzahl	Veränderung zum Vorjahreszeitraum in %		Arbeitslosenquote ¹⁾ in %	Anzahl	Veränderung zum Vorjahreszeitraum in %		Arbeitslosenquote ¹⁾ in %			
	Originalwert	TKK ²⁾			Originalwert	TKK ²⁾				
11 188	-16,2	-16,0	↓	6,8	45 217	-6,8	-6,9	↓	10,4	2015
10 889	-2,7	-3,2	↓	7,2	40 884	-9,6	-9,6	↓	9,2	2016
10 333	-5,1	-4,9	↓	7,1	37 109	-9,2	-9,3	↓	8,2	2017
9 858	-4,6	-4,2	↓	6,6	34 818	-6,2	-6,2	↓	7,5	2018
9 540	-3,2	-3,2	↓	6,1	32 710	-6,1	-6,1	↓	6,8	2019
11 536	20,9	20,8	↑	7,0	35 116	7,4	7,7	↑	7,1	2020
10 542	-8,6	-8,6	↓	6,1	35 919	2,3	1,9	↔	7,1	2021
11 676	22,3	11,9	↔	.	39 047	14,0	10,5	↑	.	1. Quartal
10 931	-8,0	-4,5	↓	.	36 720	2,9	4,8	↔	.	2. Quartal
10 911	-20,4	-16,5	↓	.	34 319	-1,9	-1,1	↓	.	3. Quartal
8 649	-21,5	-22,2	↓	.	33 589	-5,4	-5,6	↓	.	4. Quartal
11 325	21,6	17,4	↔	6,7	39 263	12,1	12,1	↑	7,9	Januar
11 919	22,9	12,1	↔	7,1	39 334	14,7	10,7	↔	8,0	Februar
11 784	22,4	6,4	↔	7,0	38 545	15,3	8,9	↔	7,8	März
11 374	1,8	0,7	↔	6,8	37 836	5,9	6,9	↔	7,6	April
10 942	-10,4	-4,7	↓	6,3	36 642	1,5	4,8	↔	7,2	Mai
10 476	-14,4	-9,3	↓	6,0	35 683	1,2	2,8	↔	7,0	Juni
10 549	-17,2	-13,3	↓	6,1	34 837	-0,6	0,8	↔	6,9	Juli
11 973	-19,6	-16,7	↓	6,9	34 257	-2,8	-1,1	↓	6,8	August
10 210	-24,3	-19,4	↓	5,9	33 862	-2,5	-2,9	↓	6,7	September
9 052	-22,0	-21,3	↓	5,2	33 230	-5,0	-4,5	↓	6,5	Oktober
8 407	-22,1	-22,4	↓	4,8	33 119	-6,6	-5,7	↓	6,5	November
8 487	-20,3	-22,8	↓	4,9	34 418	-4,7	-6,6	↓	6,8	Dezember
9 911	-6,0	-6,9	↔	5,6	34 577	-3,7	-3,9	↔	6,8	2022
9 107	-22,0	-21,5	↓	.	36 045	-7,7	-7,4	↓	.	1. Quartal
9 130	-16,5	-14,3	↔	.	33 799	-8,0	-6,4	↓	.	2. Quartal
11 171	2,4	-1,0	↔	.	33 984	-1,0	-2,7	↔	.	3. Quartal
10 234	18,3	13,2	↑	.	34 481	2,7	1,5	↑	.	4. Quartal
8 960	-20,9	-22,6	↓	5,2	36 625	-6,7	-7,2	↓	7,2	Januar
9 172	-23,0	-21,7	↓	5,3	36 154	-8,1	-7,5	↓	7,1	Februar
9 189	-22,0	-20,1	↓	5,3	35 355	-8,3	-7,5	↓	6,9	März
8 989	-21,0	-17,7	↔	5,2	34 270	-9,4	-7,2	↓	6,7	April
8 784	-19,7	-14,6	↔	4,9	33 234	-9,3	-6,5	↔	6,5	Mai
9 616	-8,2	-10,5	↔	5,3	33 893	-5,0	-5,5	↔	6,6	Juni
10 372	-1,7	-5,7	↔	5,8	33 902	-2,7	-4,1	↔	6,6	Juli
11 936	-0,3	-0,9	↔	6,6	34 148	-0,3	-2,7	↔	6,7	August
11 205	9,7	3,8	↑	6,2	33 903	0,1	-1,4	↔	6,6	September
10 421	15,1	8,5	↑	5,8	34 076	2,5	-	→	6,6	Oktober
10 061	19,7	13,3	↑	5,6	34 335	3,7	1,5	↑	6,7	November
10 221	20,4	18,0	↑	5,7	35 031	1,8	2,9	↑	6,8	Dezember
9 911	-6,0	-6,9	↔	5,6	34 577	-3,7	-3,9	↔	6,8	Januar-Dezember

8.3 Vergleich zu Deutschland - Gemeldete Arbeitsstellen, Kurzarbeiter, Arbeitslose und Arbeitslosenquote
Dezember 2022

Zeitraum	Gemeldete Arbeitsstellen					Kurzarbeiter (realisierte Kurzarbeit) ¹⁾			
	Sachsen		Deutschland		Anteil Sachsen an Deutschland in %	Sachsen		Deutschland	
	Anzahl	Veränderung zum Vorjahreszeitraum in %	Anzahl	Veränderung zum Vorjahreszeitraum in %		Anzahl	Veränderung zum Vorjahreszeitraum in %	Anzahl	Veränderung zum Vorjahreszeitraum in %
2015	27 444	20,8	568 743	16,0	4,8	8 195	-15,0	129 625	-3,0
2016	31 818	15,9	655 490	15,3	4,9	8 150	-0,5	127 811	-1,4
2017	35 934	12,9	730 551	11,5	4,9	7 001	-14,1	113 552	-11,2
2018	39 164	9,0	796 427	9,0	4,9	8 723	24,6	117 659	3,6
2019	37 853	-3,3	774 345	-2,8	4,9	10 117	16,0	145 276	23,5
2020	34 755	-8,2	613 445	-20,8	5,7	132 021	x	2 938 786	x
2021	40 143	15,5	705 605	15,0	5,7	99 541	-24,6	1 851 802	-37,0
1. Quartal	35 249	-3,9	586 137	-14,2	6,0	175 092	140,5	3 473 311	185,0
2. Quartal	38 197	16,7	658 483	11,0	5,8	107 172	-55,3	2 164 448	-59,9
3. Quartal	43 126	26,7	774 205	32,9	5,6	52 673	-51,7	934 681	-65,4
4. Quartal	43 999	23,8	803 595	35,1	5,5	63 227	-40,7	834 770	-65,7
Januar	34 393	-4,0	566 329	-15,2	6,1	184 266	x	3 637 911	x
Februar	35 181	-5,3	582 930	-15,5	6,0	190 203	x	3 766 158	x
März	36 172	-2,4	609 152	-11,9	5,9	150 808	-10,3	3 015 863	6,4
April	36 764	8,1	628 555	0,3	5,8	123 917	-57,0	2 583 330	-57,0
Mai	37 941	17,9	653 577	12,0	5,8	111 328	-55,8	2 341 950	-59,1
Juni	39 887	24,5	693 316	21,6	5,8	86 272	-51,9	1 568 065	-64,9
Juli	41 522	24,6	744 399	29,9	5,6	61 116	-54,5	1 087 877	-67,2
August	43 679	28,4	778 966	33,3	5,6	48 323	-53,0	857 486	-66,4
September	44 178	27,0	799 251	35,3	5,5	48 580	-45,8	858 680	-61,7
Oktober	44 569	25,0	808 626	34,3	5,5	49 044	-38,2	780 353	-61,7
November	44 521	24,0	808 402	34,6	5,5	59 835	-41,7	767 160	-68,1
Dezember	42 907	22,2	793 758	36,6	5,4	80 802	-41,5	956 796	-66,5
2022	44 523	10,9	844 796	19,7	5,3
1. Quartal	44 371	25,9	817 521	39,5	5,4	87 914	-49,8	1 032 702	-70,3
2. Quartal	46 034	20,5	864 495	31,3	5,3	24 747	-76,9	337 382	-84,4
3. Quartal	45 865	6,4	880 208	13,7	5,2	7 026	-86,7	103 400	-88,9
4. Quartal	41 820	-5,0	816 961	1,7	5,1
Januar	43 160	25,5	791 560	39,8	5,5	98 607	-46,5	1 123 426	-69,1
Februar	44 705	27,1	822 471	41,1	5,4	87 116	-54,2	1 086 576	-71,1
März	45 249	25,1	838 533	37,7	5,4	78 020	-48,3	888 103	-70,6
April	45 288	23,2	851 559	35,5	5,3	33 581	-72,9	452 933	-82,5
Mai	46 003	21,2	864 884	32,3	5,3	20 159	-81,9	318 308	-86,4
Juni	46 811	17,4	877 042	26,5	5,3	20 500	-76,2	240 905	-84,6
Juli	46 405	11,8	880 543	18,3	5,3	6 302	-89,7	114 690	-89,5
August	46 339	6,1	886 724	13,8	5,2	7 575	-84,3	87 447	-89,8
September	44 851	1,5	873 356	9,3	5,1	7 202	-85,2	108 064	-87,4
Oktober	43 105	-3,3	846 482	4,7	5,1
November	41 891	-5,9	823 314	1,8	5,1
Dezember	40 463	-5,7	781 086	-1,6	5,2
Januar-Dezember	44 523	10,9	844 796	19,7	5,3

Die Jahres-/Quartalswerte (Anzahl) entsprechen dem (arithmetischen) Mittel der Monatswerte.

1) Vgl. hierzu vertiefend den [Qualitätsbericht zur Statistik über Kurzarbeit der Bundesagentur für Arbeit](#) (Stand: Juli 2020).

2) Basis: Alle zivilen Erwerbspersonen.

Datenquelle: Statistik der Bundesagentur für Arbeit (BA). Eigene Ermittlung der Quartalswerte.

Anteil Sachsen an Deutschland in %	Arbeitslose						Arbeitslosenquote ²⁾		Zeitraum	
	Sachsen			Deutschland			Sachsen	Deutschl.		
	Anzahl	Veränderung zum Vorjahreszeitraum in %	Anteil Frauen in %	Anzahl	Veränderung zum Vorjahreszeitraum in %	Anteil Frauen in %	Anteil Sachsen an Deutschland in %	%		%
6,3	174 319	-7,0	45,6	2 794 664	-3,6	45,7	6,2	8,2	6,4	2015
6,4	157 862	-9,4	44,5	2 690 975	-3,7	44,9	5,9	7,5	6,1	2016
6,2	140 348	-11,1	44,1	2 532 837	-5,9	44,8	5,5	6,7	5,7	2017
7,4	126 311	-10,0	43,6	2 340 082	-7,6	44,8	5,4	6,0	5,2	2018
7,0	116 051	-8,1	42,9	2 266 720	-3,1	44,3	5,1	5,5	5,0	2019
4,5	128 669	10,9	42,3	2 695 444	18,9	43,6	4,8	6,1	5,9	2020
5,4	124 743	-3,1	43,0	2 613 489	-3,0	44,3	4,8	5,9	5,7	2021
5,0	138 920	16,7	41,9	2 877 508	20,6	43,3	4,8	.	.	1. Quartal
5,0	129 402	-2,5	43,3	2 690 749	-2,9	44,3	4,8	.	.	2. Quartal
5,6	119 790	-11,3	43,9	2 544 525	-12,4	45,1	4,7	.	.	3. Quartal
7,6	110 859	-13,3	43,2	2 341 174	-14,0	44,8	4,7	.	.	4. Quartal
5,1	138 935	14,9	41,8	2 900 663	19,6	43,3	4,8	6,6	6,3	Januar
5,1	140 501	17,3	41,8	2 904 413	21,2	43,1	4,8	6,6	6,3	Februar
5,0	137 325	17,8	42,2	2 827 449	21,1	43,5	4,9	6,5	6,2	März
4,8	134 160	3,8	43,0	2 771 232	4,8	44,1	4,8	6,3	6,0	April
4,8	129 437	-4,4	43,2	2 687 191	-4,5	44,3	4,8	6,1	5,9	Mai
5,5	124 609	-6,8	43,5	2 613 825	-8,4	44,5	4,8	5,9	5,7	Juni
5,6	121 389	-9,6	43,6	2 590 310	-11,0	44,8	4,7	5,7	5,6	Juli
5,6	121 719	-11,8	44,1	2 578 471	-12,8	45,3	4,7	5,7	5,6	August
5,7	116 262	-12,5	43,9	2 464 793	-13,4	45,3	4,7	5,5	5,4	September
6,3	111 423	-13,4	43,6	2 376 925	-13,9	45,1	4,7	5,3	5,2	Oktober
7,8	108 864	-14,0	43,3	2 317 067	-14,2	44,9	4,7	5,1	5,1	November
8,4	112 289	-12,4	42,8	2 329 529	-14,0	44,5	4,8	5,3	5,1	Dezember
...	118 216	-5,2	44,7	2 418 133	-7,5	45,7	4,9	5,6	5,3	2022
8,5	117 876	-15,1	42,4	2 417 427	-16,0	43,8	4,9	.	.	1. Quartal
7,3	112 887	-12,8	44,1	2 310 581	-14,1	45,0	4,9	.	.	2. Quartal
6,8	121 143	1,1	46,6	2 501 108	-1,7	47,4	4,8	.	.	3. Quartal
...	120 959	9,1	45,7	2 443 415	4,4	46,6	5,0	.	.	4. Quartal
8,8	119 480	-14,0	42,3	2 462 162	-15,1	43,8	4,9	5,6	5,4	Januar
8,0	118 474	-15,7	42,3	2 427 956	-16,4	43,7	4,9	5,6	5,3	Februar
8,8	115 675	-15,8	42,6	2 362 162	-16,5	43,9	4,9	5,5	5,1	März
7,4	112 663	-16,0	43,0	2 309 207	-16,7	44,3	4,9	5,3	5,0	April
6,3	110 113	-14,9	43,4	2 259 648	-15,9	44,4	4,9	5,2	4,9	Mai
8,5	115 884	-7,0	45,8	2 362 888	-9,6	46,2	4,9	5,5	5,2	Juni
5,5	118 526	-2,4	46,3	2 470 243	-4,6	47,1	4,8	5,6	5,4	Juli
8,7	123 428	1,4	46,9	2 547 344	-1,2	47,7	4,8	5,9	5,6	August
6,7	121 476	4,5	46,7	2 485 738	0,8	47,4	4,9	5,8	5,4	September
...	120 523	8,2	46,1	2 442 345	2,8	47,1	4,9	5,7	5,3	Oktober
...	120 133	10,4	45,9	2 434 021	5,0	46,6	4,9	5,7	5,3	November
...	122 222	8,8	45,1	2 453 879	5,3	46,1	5,0	5,8	5,4	Dezember
...	118 216	-5,2	44,7	2 418 133	-7,5	45,7	4,9	5,6	5,3	Januar-Dezember

9.1 Verbraucherpreisindex und Jahresteuerungsrate nach ausgewählten Hauptgruppen und Sonderindizes

Dezember 2022

Zeitraum	Verbraucherpreisindex insgesamt (WA: 1 000 ‰)		Darunter nach ausgewählten Hauptgruppen						
			Nahrungsmittel und alkoholfreie Getränke (WA: 96,85 ‰)		Wohnung, Wasser, Strom, Gas u. a. Brennstoffe (WA: 324,70 ‰)		Verkehr (WA: 129,05 ‰)		Post Telekomm (WA: 26,
	2015 = 100	Jahresteuerungsrate in %	2015 = 100	Jahresteuerungsrate in %	2015 = 100	Jahresteuerungsrate in %	2015 = 100	Jahresteuerungsrate in %	2015 = 100
2015	100	0,7	100	1,1	100	-1,3	100	-1,5	100
2016	100,5	0,5	101,0	1,0	99,3	-0,7	99,4	-0,6	98,8
2017	102,1	1,6	104,4	3,4	99,9	0,6	102,2	2,8	97,6
2018	103,9	1,8	107,3	2,8	101,2	1,3	105,6	3,3	96,6
2019	105,4	1,4	108,6	1,2	102,5	1,3	106,9	1,2	96,0
2020	106,2	0,8	111,3	2,5	102,9	0,4	105,2	-1,6	94,4
2021	109,5	3,1	114,3	2,7	105,3	2,3	113,9	8,3	94,4
1. Quartal	107,2	1,3	112,1	0,3	104,3	0,9	109,2	2,2	94,5
2. Quartal	109,1	2,2	114,3	0,7	104,9	1,7	112,2	7,4	94,3
3. Quartal	110,6	3,9	115,1	4,8	105,5	2,8	115,5	10,1	94,4
4. Quartal	111,1	4,9	115,7	5,1	106,4	3,7	118,5	13,4	94,2
Januar	106,5	1,0	111,1	0,4	104,0	0,5	107,9	0,2	94,6
Februar	107,3	1,3	112,3	-0,3	104,3	0,9	109,1	1,9	94,5
März	107,8	1,7	112,8	0,6	104,5	1,2	110,7	4,5	94,4
April	108,7	2,2	114,6	1,1	104,7	1,5	111,5	7,0	94,3
Mai	109,1	2,4	114,3	0,5	104,9	1,8	112,1	7,5	94,3
Juni	109,4	2,1	113,9	0,4	105,0	1,8	112,9	7,4	94,3
Juli	110,5	3,7	115,0	4,5	105,3	2,5	115,2	9,5	94,4
August	110,6	4,0	115,1	4,8	105,4	2,7	115,7	10,3	94,4
September	110,6	4,1	115,1	4,9	105,7	3,0	115,7	10,6	94,3
Oktober	111,0	4,5	114,7	4,3	106,3	3,7	117,9	12,7	94,3
November	110,8	5,0	115,6	4,6	106,5	3,8	119,1	14,3	94,2
Dezember	111,4	5,1	116,7	6,2	106,5	3,6	118,4	13,0	94,2
2022	117,9	7,7	130,5	14,2	113,8	8,1	127,1	11,6	94,1
1. Quartal	113,2	5,6	120,2	7,2	109,7	5,2	124,0	13,6	94,4
2. Quartal	117,4	7,6	127,5	11,5	113,6	8,3	127,9	14,0	94,2
3. Quartal	119,3	7,9	134,0	16,4	115,0	9,0	125,1	8,3	93,9
4. Quartal	121,7	9,5	140,2	21,2	117,0	10,0	131,4	10,9	93,9
Januar	111,6	4,8	118,7	6,8	108,2	4,0	120,2	11,4	94,4
Februar	112,6	4,9	120,4	7,2	108,9	4,4	122,0	11,8	94,4
März	115,3	7,0	121,4	7,6	111,9	7,1	129,9	17,3	94,3
April	116,5	7,2	125,6	9,6	112,0	7,0	130,0	16,6	94,2
Mai	117,8	8,0	127,5	11,5	113,8	8,5	131,1	16,9	94,2
Juni	117,8	7,7	129,3	13,5	115,0	9,5	122,7	8,7	94,1
Juli	118,5	7,2	131,7	14,5	114,5	8,7	122,3	6,2	94,0
August	118,7	7,3	133,9	16,3	114,8	8,9	120,7	4,3	93,9
September	120,8	9,2	136,3	18,4	115,7	9,5	132,3	14,3	93,8
Oktober	122,2	10,1	139,0	21,2	117,7	10,7	133,5	13,2	93,9
November	121,8	9,9	140,2	21,3	118,6	11,4	131,9	10,7	93,9
Dezember	121,1	8,7	141,4	21,2	114,8	7,8	128,9	8,9	93,8
Januar-Dezember	117,9	7,7	130,5	14,2	113,8	8,1	127,1	11,6	94,1

Die Jahres-/Quartalswerte (2015 = 100) entsprechen dem (arithmetischen) Mittel der Monatswerte.

Die Abkürzung "WA" im Tabellenkopf steht für "Wägungsanteil (am Gesamtindex)", der üblicherweise in Promille (‰) angegeben wird.

und unikation 72 ‰)	Gaststätten- und Be- herbergungsdienstlei- stungen (WA: 46,77 ‰)		Darunter nach ausgewählten Sonderindizes				nachrichtlich: Verbrau- cherpreisindex ohne Nahrungsmittel und Energie (WA: 811,30 ‰)		Zeitraum
			Haushaltsenergie (WA: 68,82 ‰)		Kraftstoffe (WA: 35,01 ‰)				
Jahres- teuerung- rate in ‰	2015 = 100	Jahres- teuerung- rate in ‰	2015 = 100	Jahres- teuerung- rate in ‰	2015 = 100	Jahres- teuerung- rate in ‰	2015 = 100	Jahres- teuerung- rate in ‰	
-1,4	100	5,2	100	x	100	x	100	x	2015
-1,2	102,5	2,5	95,0	-5,0	93,5	-6,5	101,2	1,2	2016
-1,2	105,4	2,8	95,6	0,6	98,4	5,2	102,6	1,4	2017
-1,0	107,6	2,1	97,6	2,1	106,3	8,0	103,9	1,3	2018
-0,6	110,4	2,6	99,6	2,0	104,7	-1,5	105,5	1,5	2019
-1,7	114,0	3,3	97,7	-1,9	94,9	-9,4	106,8	1,2	2020
-	116,9	2,5	103,6	6,0	114,5	20,7	109,2	2,2	2021
-1,6	(115,5)	(2,7)	101,4	0,6	104,9	2,2	107,2	1,5	1. Quartal
-1,4	(116,5)	(2,4)	102,3	3,9	110,8	20,8	108,9	1,6	2. Quartal
1,3	117,5	2,5	103,6	7,9	117,2	25,5	110,4	2,8	3. Quartal
1,5	118,2	(2,8)	106,9	11,8	125,1	36,3	110,3	3,2	4. Quartal
-1,5	(115,5)	(3,0)	100,5	-1,4	101,1	-4,4	106,7	1,5	Januar
-1,6	(115,4)	(2,5)	101,5	0,7	105,0	1,6	107,3	1,6	Februar
-1,6	(115,6)	(2,5)	102,2	2,5	108,5	10,0	107,7	1,5	März
-1,6	(115,9)	(2,4)	102,0	2,8	109,6	20,8	108,5	1,5	April
-1,4	(116,3)	(2,2)	102,3	4,3	110,6	21,4	109,0	1,9	Mai
-1,3	117,2	2,4	102,7	4,7	112,2	20,1	109,3	1,5	Juni
1,1	117,7	2,6	103,4	7,3	116,1	22,9	110,4	2,6	Juli
1,3	117,6	2,4	103,3	7,5	116,8	26,0	110,4	2,9	August
1,3	117,3	2,6	104,0	9,0	118,6	27,7	110,3	2,8	September
1,4	117,7	2,4	106,8	11,9	124,7	34,5	110,4	2,9	Oktober
1,4	118,0	(2,9)	107,1	12,5	127,9	40,5	109,8	3,3	November
1,7	119,0	(3,0)	106,8	11,1	122,7	33,8	110,7	3,5	Dezember
-0,3	125,9	7,7	135,1	30,4	146,4	27,9	113,7	4,1	2022
-0,1	120,3	(4,2)	119,7	18,0	139,7	33,2	110,6	3,2	1. Quartal
-0,1	124,5	(6,9)	135,1	32,1	154,0	39,0	113,0	3,8	2. Quartal
-0,5	128,2	9,1	139,1	34,3	145,4	24,1	114,8	4,0	3. Quartal
-0,3	130,7	10,6	146,3	36,9	146,4	17,0	116,4	5,5	4. Quartal
-0,2	119,3	(3,3)	113,6	13,0	128,5	27,1	109,9	3,0	Januar
-0,1	120,2	(4,2)	115,7	14,0	131,6	25,3	110,6	3,1	Februar
-0,1	121,4	(5,0)	129,7	26,9	159,0	46,5	111,4	3,4	März
-0,1	123,6	(6,6)	128,9	26,4	154,7	41,1	112,7	3,9	April
-0,1	124,3	(6,9)	135,6	32,6	157,4	42,3	113,3	3,9	Mai
-0,2	125,6	7,2	140,8	37,1	149,8	33,5	113,1	3,5	Juni
-0,4	127,8	8,6	137,0	32,5	144,6	24,5	114,2	3,4	Juli
-0,5	128,0	8,8	138,4	34,0	137,4	17,6	114,4	3,6	August
-0,5	128,8	9,8	142,0	36,5	154,3	30,1	115,7	4,9	September
-0,4	130,0	10,5	150,4	40,8	156,0	25,1	116,4	5,4	Oktober
-0,3	130,4	10,5	153,2	43,0	148,4	16,0	115,8	5,5	November
-0,4	131,7	10,7	135,4	26,8	134,9	9,9	116,9	5,6	Dezember
-0,3	125,9	7,7	135,1	30,4	146,4	27,9	113,7	4,1	Januar-Dezember

9.2 Vergleich zu Deutschland - Verbraucherpreisindex und Jahresteuerungsrate

Dezember 2022

Zeitraum	Verbraucherpreisindex insgesamt (WA: 1 000 ‰)				nachrichtlich: Verbraucherpreisindex ohne Nahrungsmittel und Energie (WA: 811,30 ‰)			
	Sachsen		Deutschland		Sachsen		Deutschland	
	2015 = 100	Jahres- teuerungs- rate in %	2015 = 100	Jahres- teuerungs- rate in %	2015 = 100	Jahres- teuerungs- rate in %	2015 = 100	Jahres- teuerungs- rate in %
2015	100	0,7	100	0,5	100	x	100	1,6
2016	100,5	0,5	100,5	0,5	101,2	1,2	101,2	1,2
2017	102,1	1,6	102,0	1,5	102,6	1,4	102,4	1,2
2018	103,9	1,8	103,8	1,8	103,9	1,3	103,8	1,4
2019	105,4	1,4	105,3	1,4	105,5	1,5	105,3	1,4
2020	106,2	0,8	105,8	0,5	106,8	1,2	106,3	0,9
2021	109,5	3,1	109,1	3,1	109,2	2,2	108,7	2,3
1. Quartal	107,2	1,3	106,9	1,3	107,2	1,5	106,8	1,4
2. Quartal	109,1	2,2	108,7	2,4	108,9	1,6	108,4	1,6
3. Quartal	110,6	3,9	110,1	3,9	110,4	2,8	109,9	2,8
4. Quartal	111,1	4,9	110,8	5,0	110,3	3,2	109,8	3,3
Januar	106,5	1,0	106,3	1,0	106,7	1,5	106,3	1,4
Februar	107,3	1,3	107,0	1,3	107,3	1,6	106,9	1,4
März	107,8	1,7	107,5	1,7	107,7	1,5	107,2	1,4
April	108,7	2,2	108,2	2,0	108,5	1,5	107,9	1,3
Mai	109,1	2,4	108,7	2,5	109,0	1,9	108,5	1,9
Juni	109,4	2,1	109,1	2,3	109,3	1,5	108,9	1,7
Juli	110,5	3,7	110,1	3,8	110,4	2,6	109,9	2,7
August	110,6	4,0	110,1	3,9	110,4	2,9	109,9	2,8
September	110,6	4,1	110,1	4,1	110,3	2,8	109,8	2,9
Oktober	111,0	4,5	110,7	4,5	110,4	2,9	109,9	2,9
November	110,8	5,0	110,5	5,2	109,8	3,3	109,3	3,3
Dezember	111,4	5,1	111,1	5,3	110,7	3,5	110,2	3,7
2022	117,9	7,7	117,7	7,9	113,7	4,1	113,0	4,0
1. Quartal	113,2	5,6	113,1	5,8	110,6	3,2	110,1	3,1
2. Quartal	117,4	7,6	117,0	7,6	113,0	3,8	112,3	3,6
3. Quartal	119,3	7,9	119,4	8,4	114,8	4,0	114,0	3,7
4. Quartal	121,7	9,5	121,5	9,7	116,4	5,5	115,4	5,1
Januar	111,6	4,8	111,5	4,9	109,9	3,0	109,4	2,9
Februar	112,6	4,9	112,5	5,1	110,6	3,1	110,1	3,0
März	115,3	7,0	115,3	7,3	111,4	3,4	110,8	3,4
April	116,5	7,2	116,2	7,4	112,7	3,9	112,0	3,8
Mai	117,8	8,0	117,3	7,9	113,3	3,9	112,6	3,8
Juni	117,8	7,7	117,4	7,6	113,1	3,5	112,4	3,2
Juli	118,5	7,2	118,4	7,5	114,2	3,4	113,4	3,2
August	118,7	7,3	118,8	7,9	114,4	3,6	113,7	3,5
September	120,8	9,2	121,1	10,0	115,7	4,9	114,9	4,6
Oktober	122,2	10,1	122,2	10,4	116,4	5,4	115,4	5,0
November	121,8	9,9	121,6	10,0	115,8	5,5	114,8	5,0
Dezember	121,1	8,7	120,6	8,6	116,9	5,6	115,9	5,2
Januar-Dezember	117,9	7,7	117,7	7,9	113,7	4,1	113,0	4,0

Die Jahres-/Quartalswerte (2015 = 100) entsprechen dem (arithmetischen) Mittel der Monatswerte.

Die Abkürzung "WA" im Tabellenkopf steht für "Wägungsanteil (am Gesamtindex)", der üblicherweise in Promille (‰) angegeben wird.

9.3 Baupreisindex für Bauleistungen im Neubau von Gebäuden, im Ingenieurbau und für Instandhaltung von Wohngebäuden
 Dezember 2022

Zeitraum	Neubau von Gebäuden									
	Wohngebäude						Bürogebäude			
	Bauleistungen am Bauwerk insgesamt		davon				Bauleistungen am Bauwerk insgesamt		davon	
	2015 = 100	Veränderung zum Vorj.-zeitraum in %	Rohbauarbeiten		Ausbauarbeiten		2015 = 100	Veränderung zum Vorj.-zeitraum in %	Rohbauarbeiten	
2015 = 100			Veränderung zum Vorj.-zeitraum in %	2015 = 100	Veränderung zum Vorj.-zeitraum in %	2015 = 100			Veränderung zum Vorj.-zeitraum in %	
2015	100	2,8	100	1,9	100	3,2	100	2,8	100	2,0
2016	103,0	3,0	102,4	2,4	103,5	3,5	102,9	2,9	102,2	2,2
2017	106,9	3,8	106,2	3,7	107,5	3,9	106,7	3,7	105,9	3,6
2018	112,7	5,4	112,5	5,9	112,9	5,0	112,7	5,6	112,7	6,4
2019	118,7	5,3	118,7	5,5	118,7	5,1	118,6	5,2	119,0	5,6
2020	120,9	1,9	119,8	0,9	121,8	2,6	121,3	2,3	120,4	1,2
2021	135,1	11,7	134,9	12,6	135,3	11,1	135,5	11,7	136,0	13,0
Februar	126,2	3,9	124,9	3,1	127,2	4,4	126,7	4,0	125,6	3,3
Mai	133,0	8,8	133,1	9,9	132,8	7,9	132,9	8,4	133,2	9,4
August	138,5	15,7	139,2	17,7	137,9	14,1	138,9	15,7	140,9	18,6
November	142,7	18,7	142,3	19,8	143,1	17,9	143,3	18,7	144,1	20,7
2022	164,0	21,4	165,0	22,3	163,1	20,5	164,6	21,5	166,9	22,7
Februar	149,6	18,5	147,9	18,4	151,0	18,7	150,9	19,1	149,6	19,1
Mai	162,3	22,0	164,2	23,4	160,7	21,0	162,9	22,6	166,4	24,9
August	169,7	22,5	171,7	23,3	168,0	21,8	170,0	22,4	174,1	23,6
November	174,3	22,1	176,2	23,8	172,7	20,7	174,4	21,7	177,6	23,2
Februar-November	164,0	21,4	165,0	22,3	163,1	20,5	164,6	21,5	166,9	22,7

Die Jahreswerte (2015 = 100) entsprechen dem (arithmetischen) Mittel der Quartalswerte. Einschließlich Mehrwertsteuer.

Gewerbliche Betriebsgebäude							
von		Bauleistungen am		davon			
Ausbauarbeiten		Bauwerk insgesamt		Rohbauarbeiten		Ausbauarbeiten	
2015 = 100	Veränderung zum Vorj.-zeitraum in %	2015 = 100	Veränderung zum Vorj.-zeitraum in %	2015 = 100	Veränderung zum Vorj.-zeitraum in %	2015 = 100	Veränderung zum Vorj.-zeitraum in %
100	3,1	100	2,5	100	1,8	100	3,3
103,2	3,2	102,6	2,6	102,0	2,0	103,3	3,3
107,1	3,8	106,5	3,8	105,8	3,7	107,2	3,8
112,7	5,2	112,5	5,6	112,0	5,9	113,0	5,4
118,4	5,1	118,2	5,1	117,8	5,2	118,6	5,0
121,7	2,8	120,3	1,8	118,9	0,9	121,8	2,7
135,2	11,1	134,6	11,9	134,0	12,7	135,3	11,1
127,2	4,4	125,5	3,7	123,9	3,2	127,3	4,3
132,7	7,9	132,1	8,6	131,5	9,5	132,7	7,7
137,8	14,2	138,5	16,5	138,7	18,2	138,2	14,5
142,9	17,8	142,3	19,1	141,7	20,2	143,1	18,0
163,3	20,8	164,1	21,9	164,4	22,7	163,7	21,0
151,5	19,1	149,5	19,1	147,3	18,9	151,8	19,2
161,0	21,3	162,9	23,3	164,4	25,0	161,4	21,6
167,8	21,8	169,7	22,5	171,0	23,3	168,3	21,8
172,7	20,9	174,3	22,5	175,0	23,5	173,4	21,2
163,3	20,8	164,1	21,9	164,4	22,7	163,7	21,0

Ingenieurbau						Instandhaltung von Wohngebäuden				Zeitraum
Straßenbau		Brücken im Straßenbau		Ortskanäle		Instandhaltungsleistungen ohne Schönheitsreparaturen		Schönheitsreparaturen in einer Wohnung		
2015 = 100	Veränderung zum Vorj.-zeitraum in %	2015 = 100	Veränderung zum Vorj.-zeitraum in %	2015 = 100	Veränderung zum Vorj.-zeitraum in %	2015 = 100	Veränderung zum Vorj.-zeitraum in %	2015 = 100	Veränderung zum Vorj.-zeitraum in %	
100	1,2	100	1,8	100	1,6	100	4,1	100	6,7	2015
101,0	1,0	101,4	1,4	102,7	2,7	103,9	3,9	103,9	3,9	2016
106,5	5,4	106,4	4,9	108,2	5,4	108,5	4,4	107,6	3,6	2017
115,2	8,2	116,3	9,3	117,6	8,7	115,1	6,1	114,3	6,2	2018
123,9	7,6	122,5	5,3	126,0	7,1	121,7	5,7	121,2	6,0	2019
125,4	1,2	122,8	0,2	127,6	1,3	125,1	2,8	125,9	3,9	2020
133,3	6,3	138,2	12,5	139,2	9,1	139,5	11,5	135,6	7,7	2021
128,7	1,4	128,9	3,6	131,2	1,6	130,5	4,1	128,8	2,4	Februar
131,6	3,9	134,0	7,8	137,9	6,8	137,0	8,3	133,7	4,6	Mai
134,9	8,8	143,3	18,0	142,3	12,8	142,8	15,3	138,2	11,0	August
137,8	11,0	146,5	21,0	145,4	15,3	147,5	18,5	141,7	12,8	November
161,7	21,3	171,7	24,2	167,7	20,5	168,1	20,5	164,0	20,9	2022
145,0	12,7	152,6	18,4	152,2	16,0	155,8	19,4	150,6	16,9	Februar
163,0	23,9	174,7	30,4	167,2	21,2	165,5	20,8	158,4	18,5	Mai
166,5	23,4	178,4	24,5	172,5	21,2	173,3	21,4	172,1	24,5	August
172,1	24,9	181,2	23,7	178,8	23,0	177,7	20,5	175,0	23,5	November
161,7	21,3	171,7	24,2	167,7	20,5	168,1	20,5	164,0	20,9	Februar-November

**9.4 Vergleich zu Deutschland - Baupreisindex für Bauleistungen im Neubau von Gebäuden, im Ingenieurbau und für Instandh
Dezember 2022**

Zeitraum	Neubau von Gebäuden									
	Wohngebäude				Bürogebäude				Gewerbliche	
	Sachsen		Deutschland		Sachsen		Deutschland		Sachsen	
	2015 = 100	Veränderung zum Vorj.-zeitraum in %	2015 = 100	Veränderung zum Vorj.-zeitraum in %	2015 = 100	Veränderung zum Vorj.-zeitraum in %	2015 = 100	Veränderung zum Vorj.-zeitraum in %	2015 = 100	Veränderung zum Vorj.-zeitraum in %
2015	100	2,8	100	1,5	100	2,8	100	1,6	100	2,5
2016	103,0	3,0	102,1	2,1	102,9	2,9	102,2	2,2	102,6	2,6
2017	106,9	3,8	105,3	3,1	106,7	3,7	105,5	3,2	106,5	3,8
2018	112,7	5,4	109,9	4,4	112,7	5,6	110,2	4,5	112,5	5,6
2019	118,7	5,3	114,6	4,3	118,6	5,2	115,0	4,4	118,2	5,1
2020	120,9	1,9	116,4	1,6	121,3	2,3	116,8	1,6	120,3	1,8
2021	135,1	11,7	127,0	9,1	135,5	11,7	127,5	9,2	134,6	11,9
Februar	126,2	3,9	120,8	3,1	126,7	4,0	121,2	3,1	125,5	3,7
Mai	133,0	8,8	125,2	6,4	132,9	8,4	125,4	6,2	132,1	8,6
August	138,5	15,7	129,6	12,6	138,9	15,7	130,0	12,6	138,5	16,5
November	142,7	18,7	132,3	14,4	143,3	18,7	133,4	15,0	142,3	19,1
2022	164,0	21,4	147,8	16,4	164,6	21,5	149,9	17,6	164,1	21,9
Februar	149,6	18,5	138,1	14,3	150,9	19,1	139,7	15,3	149,5	19,1
Mai	162,3	22,0	147,2	17,6	162,9	22,6	149,2	19,0	162,9	23,3
August	169,7	22,5	151,0	16,5	170,0	22,4	153,4	18,0	169,7	22,5
November	174,3	22,1	154,7	16,9	174,4	21,7	157,2	17,8	174,3	22,5
Februar-Novembe	164,0	21,4	147,8	16,4	164,6	21,5	149,9	17,6	164,1	21,9

Die Jahreswerte (2015 = 100) entsprechen dem (arithmetischen) Mittel der Quartalswerte. Einschließlich Mehrwertsteuer.

haltung von Wohngebäuden

Betriebsgebäude		Ingenieurbau									
		Straßenbau				Brücken im Straßenbau				Ortsk	
		Deutschland		Sachsen		Deutschland		Sachsen		Deutschland	
2015 = 100	Veränderung zum Vorj.-zeitraum in %	2015 = 100	Veränderung zum Vorj.-zeitraum in %	2015 = 100	Veränderung zum Vorj.-zeitraum in %	2015 = 100	Veränderung zum Vorj.-zeitraum in %	2015 = 100	Veränderung zum Vorj.-zeitraum in %	2015 = 100	Veränderung zum Vorj.-zeitraum in %
100	1,6	100	1,2	100	0,9	100	1,8	100	0,7	100	1,6
102,1	2,1	101,0	1,0	100,9	0,9	101,4	1,4	101,1	1,1	102,7	2,7
105,5	3,3	106,5	5,4	104,7	3,8	106,4	4,9	105,2	4,1	108,2	5,4
110,2	4,5	115,2	8,2	111,1	6,1	116,3	9,3	111,3	5,8	117,6	8,7
115,1	4,4	123,9	7,6	117,9	6,1	122,5	5,3	116,8	4,9	126,0	7,1
116,9	1,6	125,4	1,2	118,9	0,8	122,8	0,2	117,9	0,9	127,6	1,3
128,1	9,6	133,3	6,3	124,8	5,0	138,2	12,5	128,4	8,9	139,2	9,1
121,4	3,1	128,7	1,4	121,9	1,5	128,9	3,6	122,4	2,9	131,2	1,6
126,0	6,6	131,6	3,9	123,4	2,4	134,0	7,8	125,7	5,4	137,9	6,8
131,0	13,3	134,9	8,8	125,7	7,0	143,3	18,0	131,5	12,9	142,3	12,8
134,1	15,6	137,8	11,0	128,0	9,0	146,5	21,0	134,1	14,9	145,4	15,3
150,6	17,6	161,7	21,3	145,1	16,3	171,7	24,2	150,9	17,5	167,7	20,5
140,0	15,3	145,0	12,7	133,9	9,8	152,6	18,4	138,7	13,3	152,2	16,0
150,4	19,4	163,0	23,9	144,9	17,4	174,7	30,4	152,7	21,5	167,2	21,2
154,2	17,7	166,5	23,4	148,9	18,5	178,4	24,5	154,9	17,8	172,5	21,2
157,7	17,6	172,1	24,9	152,7	19,3	181,2	23,7	157,2	17,2	178,8	23,0
150,6	17,6	161,7	21,3	145,1	16,3	171,7	24,2	150,9	17,5	167,7	20,5

Veränderungsanäle		Instandhaltung von Wohngebäuden								Zeitraum
		Instandhaltungsleistungen ohne Schönheitsreparaturen				Schönheitsreparaturen in einer Wohnung				
		Deutschland		Sachsen		Deutschland		Sachsen		
2015 = 100	Veränderung zum Vorj.-zeitraum in %	2015 = 100	Veränderung zum Vorj.-zeitraum in %	2015 = 100	Veränderung zum Vorj.-zeitraum in %	2015 = 100	Veränderung zum Vorj.-zeitraum in %	2015 = 100	Veränderung zum Vorj.-zeitraum in %	
100	1,8	100	4,1	100	2,2	100	6,7	100	1,8	2015
101,7	1,7	103,9	3,9	102,4	2,4	103,9	3,9	102,2	2,2	2016
105,3	3,5	108,5	4,4	105,6	3,1	107,6	3,6	105,4	3,1	2017
111,5	5,9	115,1	6,1	109,8	4,0	114,3	6,2	109,1	3,5	2018
117,7	5,6	121,7	5,7	114,4	4,2	121,2	6,0	113,3	3,8	2019
118,8	0,9	125,1	2,8	116,9	2,2	125,9	3,9	115,1	1,6	2020
126,3	6,3	139,5	11,5	127,2	8,8	135,6	7,7	122,2	6,2	2021
122,2	1,8	130,5	4,1	121,2	3,1	128,8	2,4	118,4	2,2	Februar
124,8	3,7	137,0	8,3	125,4	6,2	133,7	4,6	121,0	3,9	Mai
127,6	8,6	142,8	15,3	129,4	11,9	138,2	11,0	123,5	8,4	August
130,4	11,0	147,5	18,5	132,7	14,2	141,7	12,8	126,0	10,3	November
145,5	15,2	168,1	20,5	147,4	15,9	164,0	20,9	137,3	12,4	2022
135,9	11,2	155,8	19,4	138,7	14,4	150,6	16,9	130,9	10,6	Februar
145,1	16,3	165,5	20,8	145,4	15,9	158,4	18,5	135,2	11,7	Mai
148,7	16,5	173,3	21,4	150,4	16,2	172,1	24,5	139,8	13,2	August
152,1	16,6	177,7	20,5	155,0	16,8	175,0	23,5	143,1	13,6	November
145,5	15,2	168,1	20,5	147,4	15,9	164,0	20,9	137,3	12,4	Februar-November

9.5 Erzeugerpreisindex gewerblicher Produkte (Inlandsabsatz) für Deutschland nach ausgewählten Güterabteilungen
Dezember 2022

Zeitraum	Erzeugerpreisindex insgesamt (WA: 1 000 ‰)		Erzeugnisse der Vorleistungsgüterproduzenten (WA: 315,05 ‰)						Erzeugnisse der Investitionsgüterproduzenten (WA: 263,20 ‰)		Erzeugnisse der Konsumgüterproduzenten (WA: 180,05 ‰)		Und zwar
			Erzeugnisse der Konsumgüterproduzenten (WA: 24,...										
	2015 = 100	Veränderung zum Vorj.-zeitraum in %	2015 = 100	Veränderung zum Vorj.-zeitraum in %	2015 = 100	Veränderung zum Vorj.-zeitraum in %	2015 = 100	Veränderung zum Vorj.-zeitraum in %	2015 = 100	Veränderung zum Vorj.-zeitraum in %	2015 = 100	Erne...	
2015	100	-1,9	100	-1,4	100	0,6	100	-0,8	100	0,6	100	0,6	
2016	98,4	-1,6	98,5	-1,5	100,6	0,6	100,6	0,6	100,6	0,6	100,6	0,6	
2017	101,1	2,7	102,4	4,0	101,8	1,2	103,6	3,0	103,6	3,0	103,6	3,0	
2018	103,7	2,6	105,2	2,7	103,1	1,3	104,3	0,7	104,3	0,7	104,3	0,7	
2019	104,8	1,1	104,9	-0,3	104,6	1,5	106,1	1,7	106,1	1,7	106,1	1,7	
2020	103,8	-1,0	103,3	-1,5	105,7	1,1	107,4	1,2	107,4	1,2	107,4	1,2	
2021	114,7	10,5	116,2	12,5	107,8	2,0	108,8	1,3	108,8	1,3	108,8	1,3	
1. Quartal	107,0	2,1	107,9	3,9	106,4	0,8	107,0	-1,3	107,0	-1,3	107,0	-1,3	
2. Quartal	110,3	7,0	113,7	10,5	107,0	1,2	108,4	0,6	108,4	0,6	108,4	0,6	
3. Quartal	115,9	12,2	120,0	16,7	108,2	2,3	109,2	2,2	109,2	2,2	109,2	2,2	
4. Quartal	125,5	20,6	123,4	18,9	109,5	3,5	110,5	3,8	110,5	3,8	110,5	3,8	
Januar	106,2	0,9	106,5	2,4	106,2	0,7	106,6	-1,4	106,6	-1,4	106,6	-1,4	
Februar	106,9	1,9	107,7	3,8	106,4	0,8	106,7	-1,6	106,7	-1,6	106,7	-1,6	
März	107,9	3,7	109,4	5,7	106,5	0,9	107,6	-1,0	107,6	-1,0	107,6	-1,0	
April	108,8	5,2	111,4	8,2	106,8	1,0	108,1	-0,4	108,1	-0,4	108,1	-0,4	
Mai	110,4	7,2	113,9	10,7	107,0	1,2	108,2	0,7	108,2	0,7	108,2	0,7	
Juni	111,8	8,5	115,9	12,7	107,2	1,3	108,9	1,5	108,9	1,5	108,9	1,5	
Juli	113,9	10,4	118,6	15,6	107,7	1,8	109,0	1,9	109,0	1,9	109,0	1,9	
August	115,6	12,0	120,3	17,1	108,3	2,4	109,2	2,2	109,2	2,2	109,2	2,2	
September	118,3	14,2	121,0	17,4	108,7	2,8	109,3	2,3	109,3	2,3	109,3	2,3	
Oktober	122,8	18,4	122,1	18,1	109,2	3,2	109,8	3,0	109,8	3,0	109,8	3,0	
November	123,8	19,2	123,5	19,1	109,5	3,6	110,5	3,7	110,5	3,7	110,5	3,7	
Dezember	130,0	24,2	124,6	19,3	109,8	3,8	111,3	4,6	111,3	4,6	111,3	4,6	
2022	152,4	32,9	138,7	19,4	115,4	7,1	123,8	13,8	123,8	13,8	123,8	13,8	
1. Quartal	136,2	27,3	131,2	21,6	112,2	5,5	115,3	7,8	115,3	7,8	115,3	7,8	
2. Quartal	147,0	33,3	141,5	24,5	114,6	7,1	123,1	13,6	123,1	13,6	123,1	13,6	
3. Quartal	165,8	43,1	141,3	17,8	116,8	7,9	126,9	16,2	126,9	16,2	126,9	16,2	
4. Quartal	160,7	28,0	140,6	13,9	118,0	7,8	129,9	17,6	129,9	17,6	129,9	17,6	
Januar	132,8	25,0	128,5	20,7	111,8	5,3	113,7	6,7	113,7	6,7	113,7	6,7	
Februar	134,6	25,9	130,3	21,0	112,2	5,5	114,6	7,4	114,6	7,4	114,6	7,4	
März	141,2	30,9	134,9	23,3	112,7	5,8	117,6	9,3	117,6	9,3	117,6	9,3	
April	145,2	33,5	140,4	26,0	114,0	6,7	121,8	12,7	121,8	12,7	121,8	12,7	
Mai	147,5	33,6	142,5	25,1	114,6	7,1	123,3	14,0	123,3	14,0	123,3	14,0	
Juni	148,4	32,7	141,7	22,3	115,1	7,4	124,3	14,1	124,3	14,1	124,3	14,1	
Juli	156,3	37,2	141,3	19,1	116,3	8,0	125,8	15,4	125,8	15,4	125,8	15,4	
August	168,6	45,8	141,4	17,5	116,8	7,8	126,8	16,1	126,8	16,1	126,8	16,1	
September	172,5	45,8	141,3	16,8	117,2	7,8	128,2	17,3	128,2	17,3	128,2	17,3	
Oktober	165,2	34,5	141,5	15,9	117,7	7,8	129,5	17,9	129,5	17,9	129,5	17,9	
November	158,7	28,2	140,5	13,8	118,0	7,8	129,8	17,5	129,8	17,5	129,8	17,5	
Dezember	158,1	21,6	139,9	12,3	118,3	7,7	130,5	17,3	130,5	17,3	130,5	17,3	
Januar-Dezember	152,4	32,9	138,7	19,4	115,4	7,1	123,8	13,8	123,8	13,8	123,8	13,8	

Die Jahres-/Quartalswerte (2015 = 100) entsprechen dem (arithmetischen) Mittel der Monatswerte.

Die Abkürzung "WA" im Tabellenkopf steht für "Wägungsanteil (am Gesamtindex)", der üblicherweise in Promille (‰) angegeben wird.

1) Gemäß Güterverzeichnis für Produktionsstatistiken, Ausgabe 2009 (GP 2009).

2) Datenverarbeitungsgeräte, elektronische und optische Erzeugnisse

nach ausgewählten Güterabteilungen ¹⁾									
Produktgruppe (1,70 %)	Erzeugnisse des Verarbeitenden Gewerbes; darunter...								Zeitraum
	zusammen (WA: 772,99 %)		DV-Geräte, ... ²⁾ (WA: 26,40 %)		Maschinen (WA: 80,00 %)		Kraftwagen und -teile (WA: 104,32 %)		
Veränderung zum Vorj.-zeitraum in %	2015 = 100	Veränderung zum Vorj.-zeitraum in %	2015 = 100	Veränderung zum Vorj.-zeitraum in %	2015 = 100	Veränderung zum Vorj.-zeitraum in %	2015 = 100	Veränderung zum Vorj.-zeitraum in %	
-5,3	100	-1,3	100	0,4	100	0,8	100	0,3	2015
-5,9	99,5	-0,5	98,4	-1,6	100,8	0,8	100,2	0,2	2016
2,7	102,1	2,6	99,1	0,7	101,9	1,1	100,9	0,7	2017
5,5	104,2	2,1	99,1	-	103,3	1,4	101,9	1,0	2018
2,1	105,1	0,9	97,9	-1,2	105,1	1,7	103,0	1,1	2019
-4,0	104,7	-0,4	96,6	-1,3	106,3	1,1	103,7	0,7	2020
24,8	110,8	5,8	96,4	-0,2	108,4	2,0	104,9	1,2	2021
4,1	106,5	0,9	95,1	-1,8	107,0	0,8	104,0	0,3	1. Quartal
14,2	109,3	4,7	95,8	-1,6	107,4	1,1	104,4	0,6	2. Quartal
25,7	112,4	7,7	96,7	0,1	109,0	2,5	104,9	1,2	3. Quartal
55,7	115,0	10,0	97,7	2,3	110,3	3,7	106,1	2,4	4. Quartal
0,7	105,8	-	95,2	-1,4	106,8	0,8	103,9	0,3	Januar
3,7	106,4	0,8	95,1	-1,8	107,0	0,8	104,0	0,3	Februar
8,0	107,3	2,0	95,1	-2,0	107,1	0,9	104,1	0,3	März
10,6	108,3	3,5	95,5	-1,8	107,2	0,9	104,3	0,6	April
14,9	109,3	4,9	95,8	-1,7	107,5	1,2	104,4	0,6	Mai
16,9	110,2	5,7	96,1	-1,3	107,6	1,2	104,4	0,6	Juni
20,4	111,6	6,9	96,3	-0,7	108,2	1,8	104,6	0,9	Juli
24,0	112,5	7,8	96,8	0,3	109,1	2,6	105,0	1,3	August
32,6	113,1	8,4	97,1	0,9	109,6	3,0	105,2	1,4	September
48,2	114,3	9,5	97,4	1,7	110,0	3,4	106,0	2,3	Oktober
49,4	115,2	10,2	97,8	2,4	110,2	3,6	106,1	2,4	November
69,0	115,6	10,4	98,0	3,0	110,7	4,0	106,3	2,6	Dezember
86,2	127,6	15,2	102,3	6,1	117,5	8,4	110,3	5,1	2022
72,8	120,7	13,3	99,7	4,8	113,6	6,2	108,0	3,8	1. Quartal
86,8	128,1	17,2	101,2	5,6	116,3	8,3	109,6	5,0	2. Quartal
125,7	130,2	15,8	103,3	6,8	119,2	9,4	111,4	6,2	3. Quartal
63,2	131,2	14,1	104,9	7,4	121,1	9,8	112,1	5,7	4. Quartal
66,7	118,6	12,1	99,2	4,2	113,2	6,0	107,9	3,8	Januar
68,0	119,9	12,7	99,8	4,9	113,6	6,2	108,0	3,8	Februar
83,8	123,7	15,3	100,2	5,4	114,0	6,4	108,1	3,8	März
87,3	126,8	17,1	100,7	5,4	115,4	7,6	109,4	4,9	April
87,1	128,5	17,6	101,3	5,7	116,4	8,3	109,5	4,9	Mai
86,1	129,1	17,2	101,5	5,6	117,0	8,7	109,9	5,3	Juni
105,0	129,6	16,1	102,8	6,7	118,7	9,7	110,8	5,9	Juli
139,0	129,9	15,5	103,4	6,8	119,2	9,3	111,5	6,2	August
132,2	131,0	15,8	103,8	6,9	119,6	9,1	111,8	6,3	September
85,6	131,8	15,3	104,8	7,6	120,5	9,5	111,9	5,6	Oktober
65,8	131,2	13,9	105,0	7,4	121,2	10,0	112,1	5,7	November
41,9	130,7	13,1	104,9	7,0	121,5	9,8	112,3	5,6	Dezember
86,2	127,6	15,2	102,3	6,1	117,5	8,4	110,3	5,1	Januar-Dezember

9.6 Erzeugerpreisindex für Dienstleistungen für Deutschland nach Wirtschaftsabschnitten

Dezember 2022

Zeitraum	Erzeugerpreisindex insgesamt (WA: 1 000 ‰)		Davon nach Wirtschaftsabschnitten							
			Verkehr und Lagerei (WA: 341,08 ‰)		Information und Kommunikation (WA: 298,01 ‰)		Freiberufl., wissenschaftl. u. techn. DL (WA: 267,45 ‰)		Sonstige wirtschaftl. Dienstleistungen (WA: 93,46 ‰)	
	2015 = 100	Veränderung zum Vorj.-zeitraum in %	2015 = 100	Veränderung zum Vorj.-zeitraum in %	2015 = 100	Veränderung zum Vorj.-zeitraum in %	2015 = 100	Veränderung zum Vorj.-zeitraum in %	2015 = 100	Veränderung zum Vorj.-zeitraum in %
2015	100	x	100	x	100	x	100	x	100	x
2016	99,5	-0,5	97,6	-2,4	99,3	-0,7	101,2	1,2	102,2	2,2
2017	101,2	1,7	101,3	3,8	98,9	-0,4	102,4	1,2	104,5	2,3
2018	102,5	1,3	102,2	0,9	99,9	1,0	104,0	1,6	107,4	2,8
2019	103,8	1,3	103,3	1,1	100,6	0,7	105,6	1,5	110,4	2,8
2020	105,8	1,9	106,7	3,3	101,3	0,7	107,2	1,5	112,9	2,3
2021	114,3	8,0	127,5	19,5	102,8	1,5	109,9	2,5	116,0	2,7
1. Quartal	109,5	4,2	115,6	9,0	101,9	0,8	108,2	2,1	115,1	2,4
2. Quartal	113,1	7,2	124,7	17,0	102,6	1,6	109,2	2,4	115,8	2,8
3. Quartal	116,5	10,3	132,8	25,4	103,2	1,9	110,4	2,6	116,3	2,8
4. Quartal	118,1	10,5	136,7	26,2	103,3	1,5	111,6	2,9	116,6	2,9
2022	120,6	5,5	139,8	9,6	104,4	1,6	114,0	3,7	120,8	4,1
1. Quartal	119,4	9,0	138,9	20,2	104,0	2,1	111,9	3,4	118,5	3,0
2. Quartal	121,2	7,2	142,4	14,2	104,2	1,6	113,4	3,8	119,8	3,5
3. Quartal	122,5	5,2	145,4	9,5	104,5	1,3	114,3	3,5	120,3	3,4
4. Quartal	119,2	0,9	132,4	-3,1	105,0	1,6	116,2	4,1	124,4	6,7
1. - 4. Quartal	120,6	5,5	139,8	9,6	104,4	1,6	114,0	3,7	120,8	4,1

Die Jahreswerte (2015 = 100) entsprechen dem (arithmetischen) Mittel der Quartalswerte.

Die Abkürzung "WA" im Tabellenkopf steht für "Wägungsanteil (am Gesamtindex)", der üblicherweise in Promille (‰) angegeben wird.

9.7 Außenhandelspreisindex für den Export und Import für Deutschland

Dezember 2022

Zeitraum	Index der Ausführpreise		Index der Einfuhrpreise	
	2015 = 100	Veränderung zum Vorj.-zeitraum in %	2015 = 100	Veränderung zum Vorj.-zeitraum in %
2015	100	0,9	100	-2,8
2016	99,0	-1,0	96,7	-3,3
2017	100,7	1,7	100,1	3,5
2018	101,9	1,2	102,7	2,6
2019	102,4	0,5	101,7	-1,0
2020	101,7	-0,7	97,3	-4,3
2021	107,4	5,6	110,4	13,5
1. Quartal	103,4	1,0	101,8	2,3
2. Quartal	105,6	4,1	106,8	11,7
3. Quartal	108,6	7,2	112,4	16,4
4. Quartal	112,0	10,1	120,6	23,6
Januar	102,8	0,1	100,1	-1,2
Februar	103,3	0,7	101,8	1,4
März	104,1	2,2	103,6	6,9
April	104,9	3,3	105,0	10,3
Mai	105,6	4,2	106,8	11,8
Juni	106,4	5,0	108,5	12,9
Juli	107,7	6,3	110,9	15,0
August	108,5	7,2	112,4	16,5
September	109,5	8,1	113,9	17,7
Oktober	111,0	9,5	118,2	21,7
November	111,9	9,9	121,7	24,7
Dezember	113,0	10,9	121,8	24,0
2022	123,1	14,6	139,4	26,3
1. Quartal	117,3	13,4	130,5	28,2
2. Quartal	122,5	16,0	139,6	30,7
3. Quartal	127,5	17,4	146,6	30,4
4. Quartal	125,1	11,7	140,8	16,7
Januar	115,0	11,9	127,0	26,9
Februar	116,1	12,4	128,6	26,3
März	120,7	15,9	135,9	31,2
April	121,7	16,0	138,3	31,7
Mai	122,4	15,9	139,5	30,6
Juni	123,5	16,1	140,9	29,9
Juli	126,0	17,0	142,9	28,9
August	128,7	18,6	149,1	32,7
September	127,9	16,8	147,8	29,8
Oktober	125,5	13,1	146,0	23,5
November	124,9	11,6	139,4	14,5
Dezember	125,0	10,6	137,1	12,6
Januar-Dezember	123,1	14,6	139,4	26,3

Die Jahres-/Quartalswerte (2015 = 100) entsprechen dem (arithmetischen) Mittel der Monatswerte.

10.1 Erwerbstätige am Arbeitsort nach Wirtschaftsbereichen

Dezember 2022

Zeitraum	Erwerbstätige insgesamt			Land- und Forstwirtschaft, Fischerei			Produzierendes Gewerbe		
	Anzahl in 1 000	Veränderung zum Vorjahreszeitraum in %		Anzahl in 1 000	Veränderung zum Vorjahreszeitraum in %		Anzahl in 1 000	Veränderung zum Vorjahreszeitraum in %	
		Originalwert	TKK ¹⁾		Originalwert	TKK ¹⁾		Originalwert	TKK ¹⁾
2015	2 005,4	-0,2	-0,1 ↘	29,8	-0,2	-0,2 ↘	545,1	-0,3	-0,2 ↘
2016	2 021,7	0,8	0,8 ↑	29,1	-2,4	-2,4 ↘	545,7	0,1	0,1 ↑
2017	2 042,7	1,0	1,0 ↑	28,3	-2,6	-2,8 ↘	547,8	0,4	0,3 ↑
2018	2 060,9	0,9	0,9 ↑	27,5	-2,8	-2,6 ↘	551,3	0,6	0,7 ↑
2019	2 072,3	0,6	0,5 ↑	26,8	-2,5	-2,4 ↘	556,2	0,9	0,7 ↗
2020	2 056,2	-0,8	-0,8 ↘	26,0	-3,3	-3,3 ↘	545,8	-1,9	-1,8 ↘
2021	2 055,1	-0,1	- →	25,4	-2,1	-2,1 ↘	540,3	-1,0	-1,0 ↘
1. Quartal	2 037,3	-1,2	-0,8 ↘	24,5	-2,6	-2,8 ↘	537,6	-1,8	-1,8 ↘
2. Quartal	2 045,9	0,1	-0,2 ↘	25,6	-2,5	-2,2 ↘	539,4	-1,0	-1,2 ↘
3. Quartal	2 063,7	0,5	0,3 ↑	26,1	-1,4	-1,7 ↘	541,4	-0,7	-0,7 ↘
4. Quartal	2 074,1	0,4	0,6 ↑	25,4	-1,2	-1,6 ↘	543,7	-0,4	-0,2 ↘
2022	2 071,7	0,8	0,8 ↑	24,9	-1,9	-1,7 ↘	541,3	0,2	0,2 ↑
1. Quartal	2 055,4	0,9	0,9 ↑	24,1	-1,8	-1,8 ↘	539,6	0,4	0,1 ↑
2. Quartal	2 067,3	1,0	0,9 ↑	25,0	-2,5	-2,0 ↘	540,1	0,1	0,2 ↑
3. Quartal	2 077,9	0,7	0,8 ↑	25,7	-1,7	-1,8 ↘	542,4	0,2	0,2 ↗
4. Quartal	2 086,6	0,6	0,6 ↑	25,2	-0,8	-1,2 ↘	543,8	0,0	0,1 ↗
1. - 4. Quartal	2 071,7	0,8	0,8 ↑	24,9	-1,9	-1,7 ↘	541,3	0,2	0,2 ↑

Die Jahreswerte (Anzahl) entsprechen dem (arithmetischen) Mittel der Quartalswerte.

Vorläufige Ergebnisse gemäß Klassifikation der Wirtschaftszweige, Ausgabe 2008 (WZ 2008).

Geringfügige Abweichungen bei den Summen bzw. Jahresdurchschnitten durch Runden der Zahlen.

1) Trend-Konjunktur-Komponente mit Extremwert- und Saisonbereinigung gemäß dem Berliner Verfahren (BV4.1); zur Pfeilspezifikation siehe "Vorbemerkungen".

Datenquelle: Arbeitskreis Erwerbstätigenrechnung der Länder, Berechnungsstand: Februar 2023 (VGR des Bundes).

Eigene Ermittlung der Trend-Konjunktur-Komponente durch Zeitreihenanalyse.

Davon nach Wirtschaftsbereichen										Zeitraum
darunter						Dienstleistungsbereiche				
Verarbeitendes Gewerbe			Baugewerbe							
Anzahl in 1 000	Veränderung zum Vorjahreszeitraum in %		Anzahl in 1 000	Veränderung zum Vorjahreszeitraum in %		Anzahl in 1 000	Veränderung zum Vorjahreszeitraum in %			
	Originalwert	TKK ¹⁾		Originalwert	TKK ¹⁾		Originalwert	TKK ¹⁾		
354,5	0,7	0,9 ↑	158,7	-1,8	-1,7 ↓	1 430,5	-0,2	-0,1 ↘		2015
356,1	0,4	0,5 ↑	158,1	-0,4	-0,5 ↓	1 447,0	1,2	1,1 ↑		2016
359,1	0,9	0,7 ↑	157,1	-0,6	-0,6 ↓	1 466,6	1,4	1,4 ↑		2017
362,4	0,9	1,0 ↑	157,5	0,2	0,3 ↑	1 482,1	1,1	1,0 ↑		2018
366,2	1,0	0,9 ↗	158,0	0,3	0,2 ↗	1 489,3	0,5	0,5 ↑		2019
356,7	-2,6	-2,5 ↓	157,4	-0,3	-0,4 ↓	1 484,4	-0,3	-0,4 ↓		2020
352,5	-1,2	-1,1 ↘	155,6	-1,2	-1,0 ↓	1 489,4	0,3	0,4 ↑		2021
350,5	-2,6	-2,4 ↓	155,1	-0,4	-0,5 ↓	1 475,1	-0,9	-0,4 ↘		1. Quartal
351,5	-1,5	-1,6 ↘	155,9	-0,5	-0,8 ↓	1 480,9	0,5	0,2 ↑		2. Quartal
353,2	-0,6	-0,6 ↘	155,9	-1,5	-1,2 ↓	1 496,2	0,9	0,7 ↑		3. Quartal
355,2	0,1	0,1 ↑	155,9	-1,8	-1,3 ↓	1 505,0	0,7	1,0 ↑		4. Quartal
353,8	0,4	0,4 ↑	155,0	-0,4	-0,6 ↓	1 505,4	1,1	1,1 ↑		2022
353,3	0,8	0,5 ↑	154,2	-0,6	-1,0 ↓	1 491,7	1,1	1,2 ↑		1. Quartal
352,8	0,4	0,6 ↑	155,0	-0,5	-0,6 ↓	1 502,2	1,4	1,2 ↑		2. Quartal
354,3	0,3	0,4 ↗	155,3	-0,4	-0,4 ↓	1 509,8	0,9	1,1 ↑		3. Quartal
355,6	0,1	0,1 ↗	155,3	-0,3	-0,4 ↓	1 517,6	0,8	0,9 ↑		4. Quartal
353,8	0,4	0,4 ↑	155,0	-0,4	-0,6 ↓	1 505,4	1,1	1,1 ↑		1. - 4. Quartal

10.2 Vergleich zu Deutschland - Erwerbstätige am Arbeitsort

Dezember 2022

Zeitraum	Sachsen		Deutschland		Anteil Sachsen an Deutschland in %
	Anzahl in 1 000	Veränderung zum Vorjahreszeitraum in %	Anzahl in 1 000	Veränderung zum Vorjahreszeitraum in %	
2015	2 005,4	-0,2	43 122,0	0,9	4,7
2016	2 021,7	0,8	43 661,0	1,2	4,6
2017	2 042,7	1,0	44 251,0	1,4	4,6
2018	2 060,9	0,9	44 866,0	1,4	4,6
2019	2 072,3	0,6	45 277,0	0,9	4,6
2020	2 056,2	-0,8	44 915,0	-0,8	4,6
2021	2 055,1	-0,1	44 980,0	0,1	4,6
1. Quartal	2 037,3	-1,2	44 514,0	-1,4	4,6
2. Quartal	2 045,9	0,1	44 812,0	0,2	4,6
3. Quartal	2 063,7	0,5	45 157,0	0,8	4,6
4. Quartal	2 074,1	0,4	45 437,0	1,0	4,6
2022	2 071,7	0,8	45 570,0	1,3	4,5
1. Quartal	2 055,4	0,9	45 183,0	1,5	4,5
2. Quartal	2 067,3	1,0	45 496,0	1,5	4,5
3. Quartal	2 077,9	0,7	45 671,0	1,1	4,5
4. Quartal	2 086,6	0,6	45 929,0	1,1	4,5
1. - 4. Quartal	2 071,7	0,8	45 570,0	1,3	4,5

Die Jahreswerte (Anzahl) entsprechen dem (arithmetischen) Mittel der Quartalswerte.

Vorläufige Ergebnisse. Geringfügige Abweichungen bei den Jahresdurchschnitten durch Runden der Zahlen.

Datenquelle: Arbeitskreis Erwerbstätigenrechnung der Länder, Berechnungsstand: Februar 2023 (VGR des Bundes).

Abb. 1.1 Auftragseingang (Volumenindex) und Gesamtumsatz sowie geleistete Arbeitsstunden und tätige Personen in der Industrie von Januar 2015 bis Dezember 2022

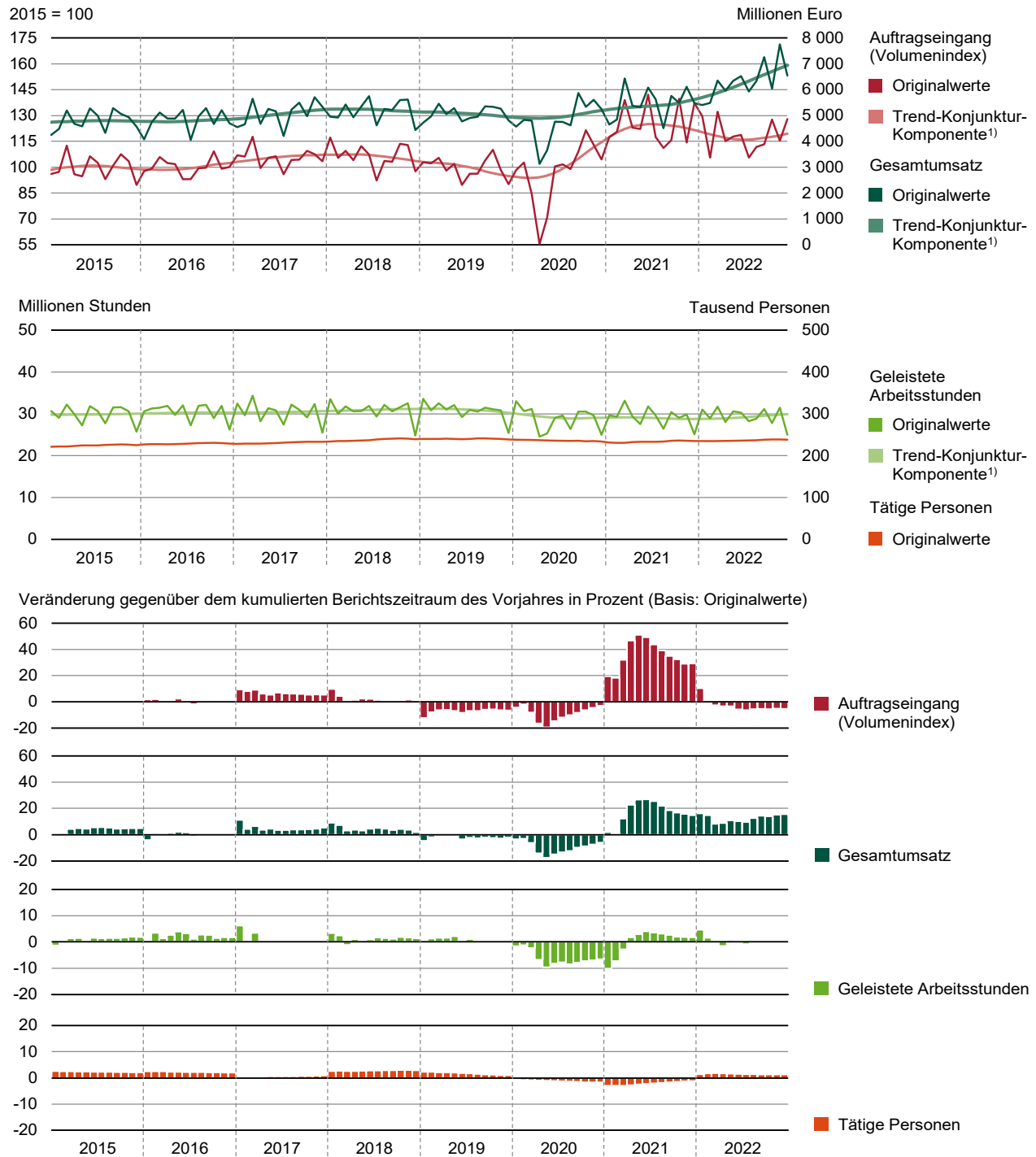

Betriebe mit 50 und mehr tätigen Personen im Verarbeitenden Gewerbe sowie im Bergbau und in der Gewinnung von Steinen und Erden (Auftragseingangsindex ohne die Wirtschaftszweige 05, 06, 07, 08, 09, 10, 11, 12, 15, 16, 18, 19, 22, 23, 31, 32, 33 gemäß Klassifikation der Wirtschaftszweige, Ausgabe 2008 (WZ 2008).

1) Trend-Konjunktur-Komponente mit Extremwert-, Saison- und (arbeitstäglich) Kalendereinigung gemäß Berliner Verfahren (BV4.1).

Abb. 2.1 Auftragseingang (Wertindex) und Gesamtumsatz sowie geleistete Arbeitsstunden und tätige Personen im Bauhauptgewerbe von Januar 2015 bis Dezember 2022

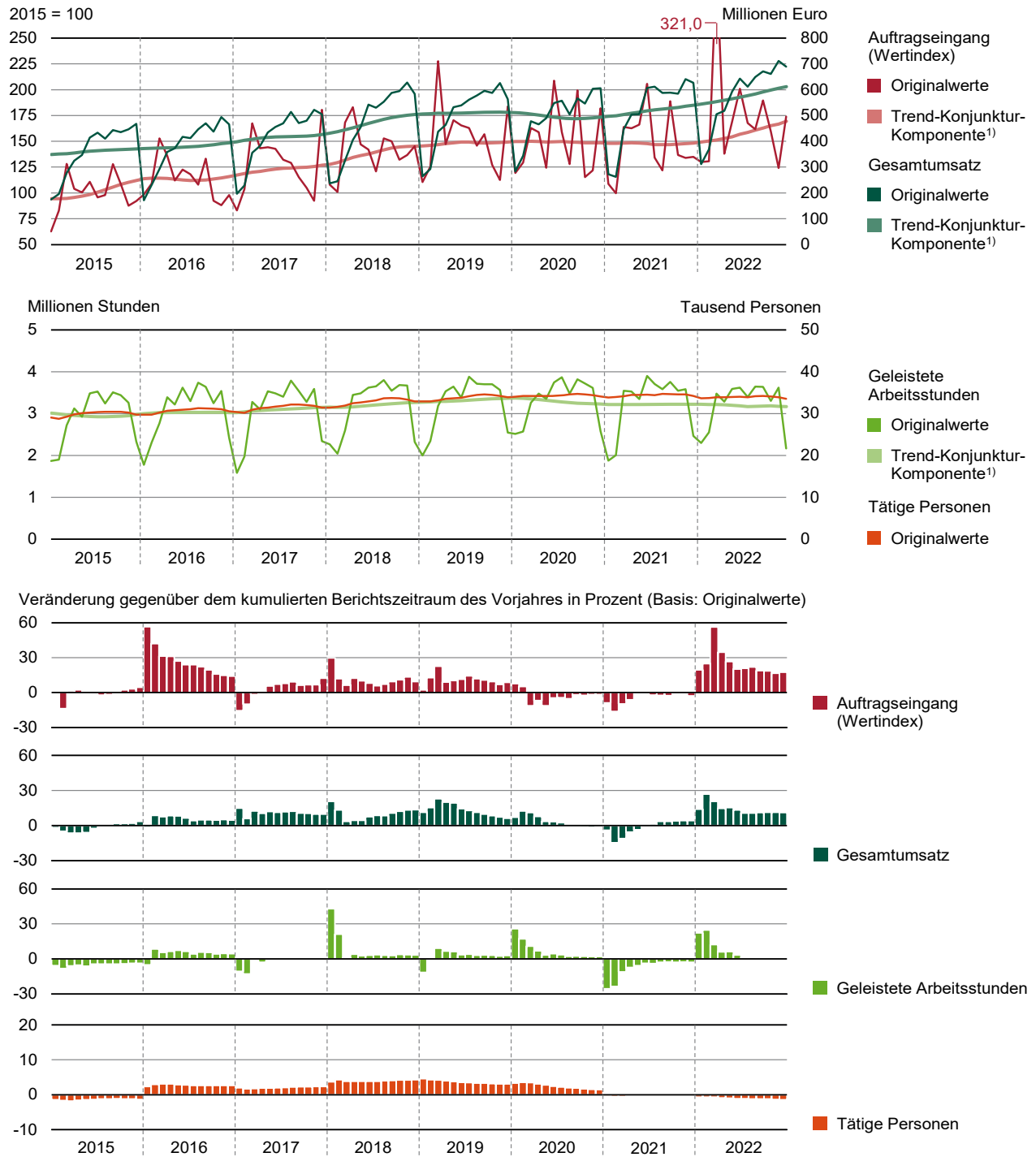

Betriebe von Unternehmen mit 20 und mehr tätigen Personen.

1) Trend-Konjunktur-Komponente mit Extremwert-, Saison- und (arbeitstäglicher) Kalenderbereinigung gemäß Berliner Verfahren (BV4.1).

Abb. 2.2 Gesamtumsatz und tätige Personen im Ausbaugewerbe vom 1. Quartal 2015 bis zum 4. Quartal 2022

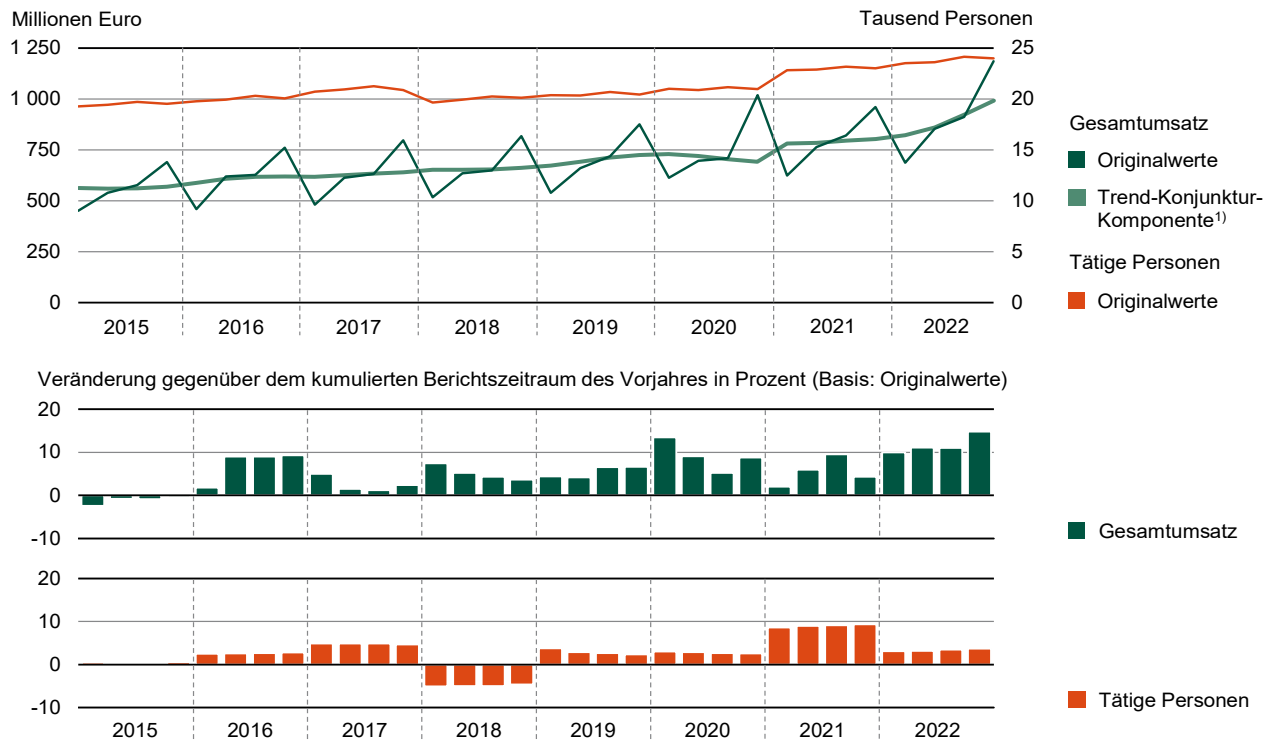

Betriebe von Unternehmen mit 20 (von 2018 bis 2020: 23) und mehr tätigen Personen; daher zum Teil eingeschränkte Vergleichbarkeit.
1) Trend-Konjunktur-Komponente mit Extremwert-, Saison- und (arbeitstäglicher) Kalenderbereinigung gemäß Berliner Verfahren (BV4.1).

Abb. 3.1 Umsatz und Beschäftigte im Kraftfahrzeughandel und Großhandel von Januar 2015 bis Dezember 2022

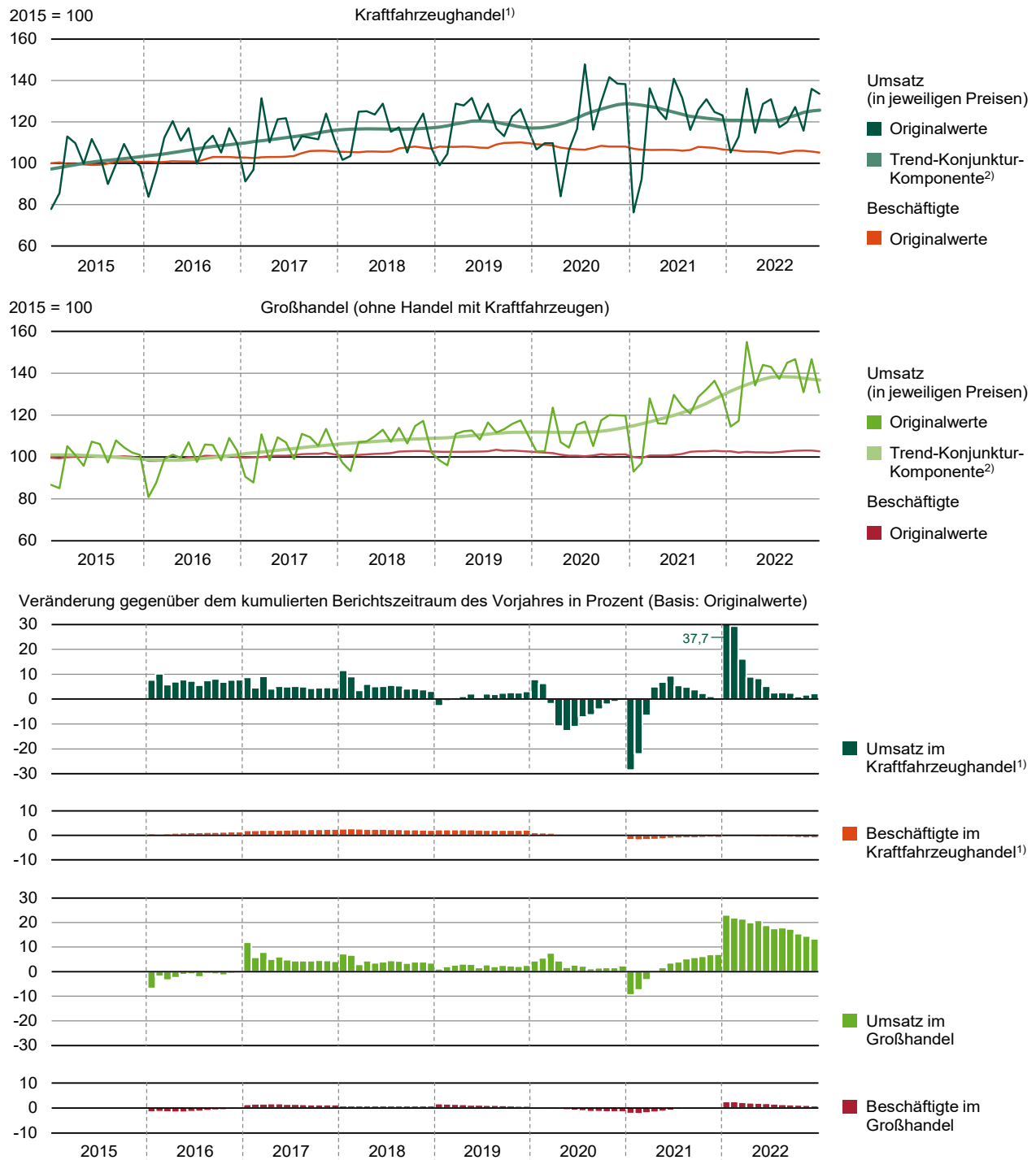

1) Handel mit Kraftfahrzeugen; Instandhaltung und Reparatur von Kraftfahrzeugen.

2) Trend-Konjunktur-Komponente mit Extremwert-, Saison- und (werktäglicher) Kalenderbereinigung gemäß Berliner Verfahren (BV4.1).

Abb. 3.2 Umsatz und Beschäftigte im Einzelhandel und Gastgewerbe von Januar 2015 bis Dezember 2022

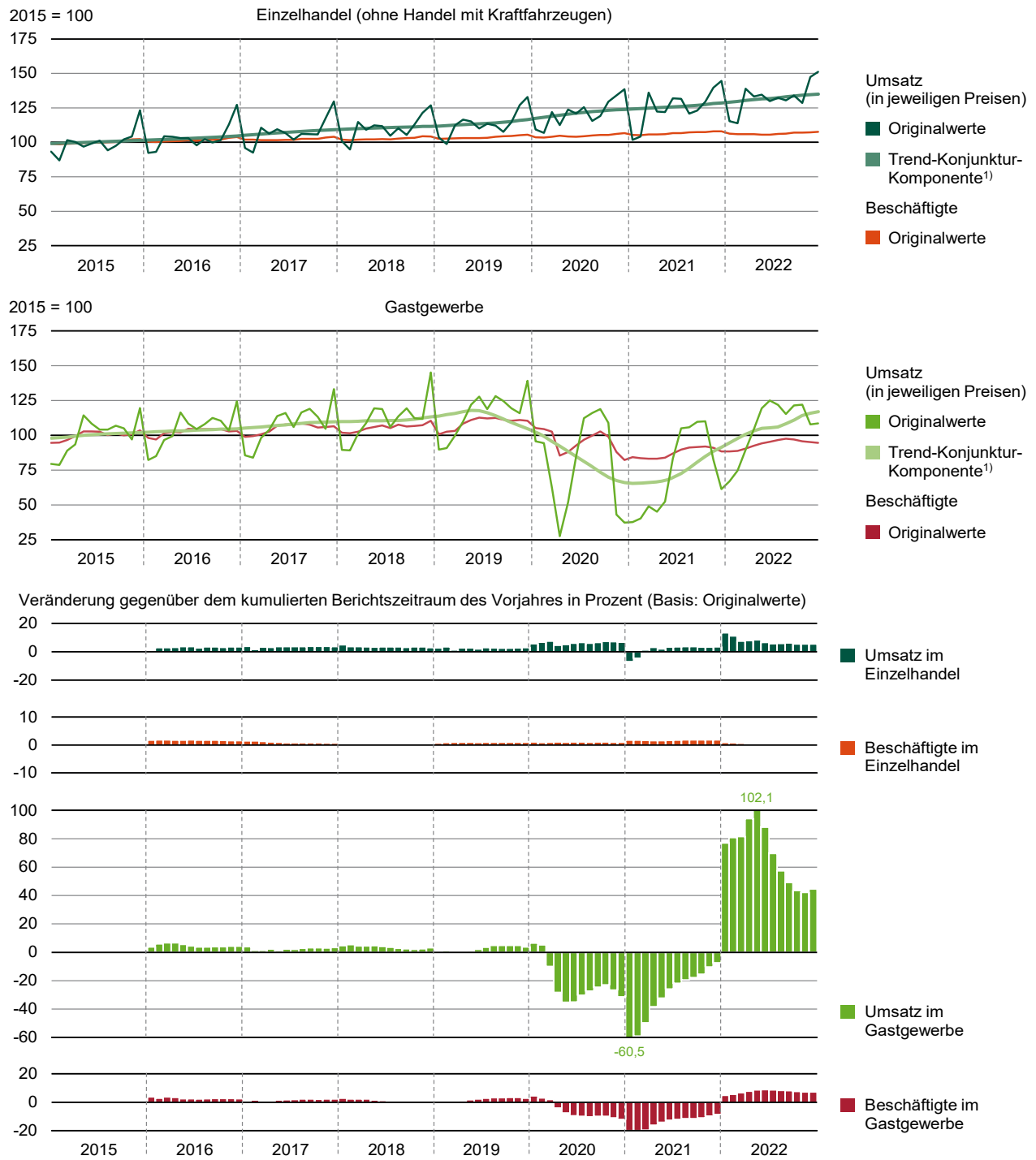

1) Trend-Konjunktur-Komponente mit Extremwert-, Saison- und (werktäglicher) Kalenderbereinigung gemäß Berliner Verfahren (BV4.1).

Abb. 4.1 Ankünfte und Übernachtungen sowie durchschnittliche Aufenthaltsdauer in Beherbergungseinrichtungen von Januar 2015 bis Dezember 2022

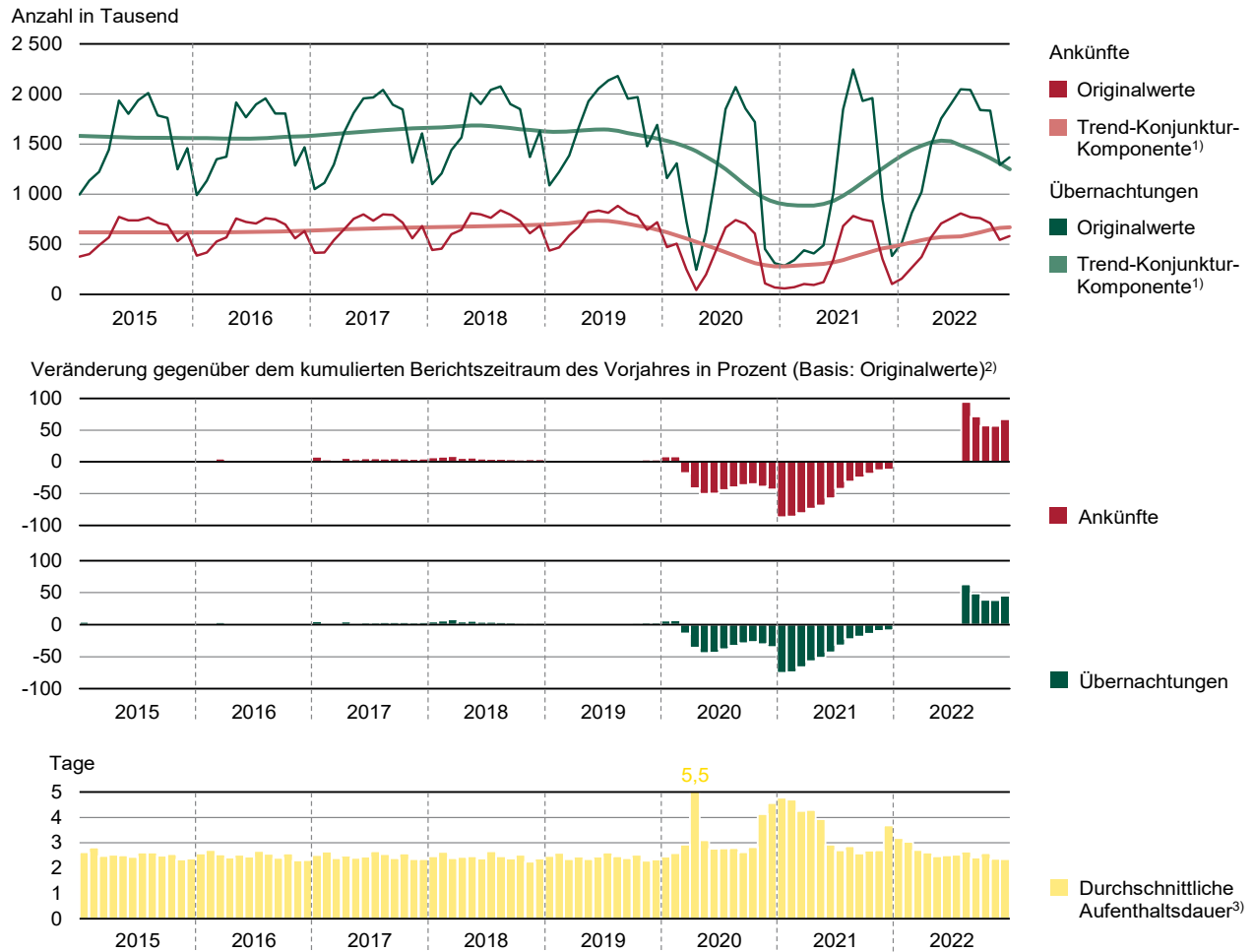

Berichtskreis: Beherbergungsbetriebe mit mindestens 10 Gästebetten und Campingplätze mit mindestens 10 Stellplätzen.

1) Trend-Konjunktur-Komponente mit Extremwert- und Saisonbereinigung gemäß Berliner Verfahren (BV4.1).

2) Aus Darstellungsgründen sind die Monate Januar bis Juli 2022 nicht ausgewiesen.

3) Rechnerischer Wert: Übernachtungen / Ankünfte.

Abb. 5.1 Export (Spezialhandel) und Import (Generalhandel) insgesamt und mit EU-Ländern von Januar 2015 bis Dezember 2022

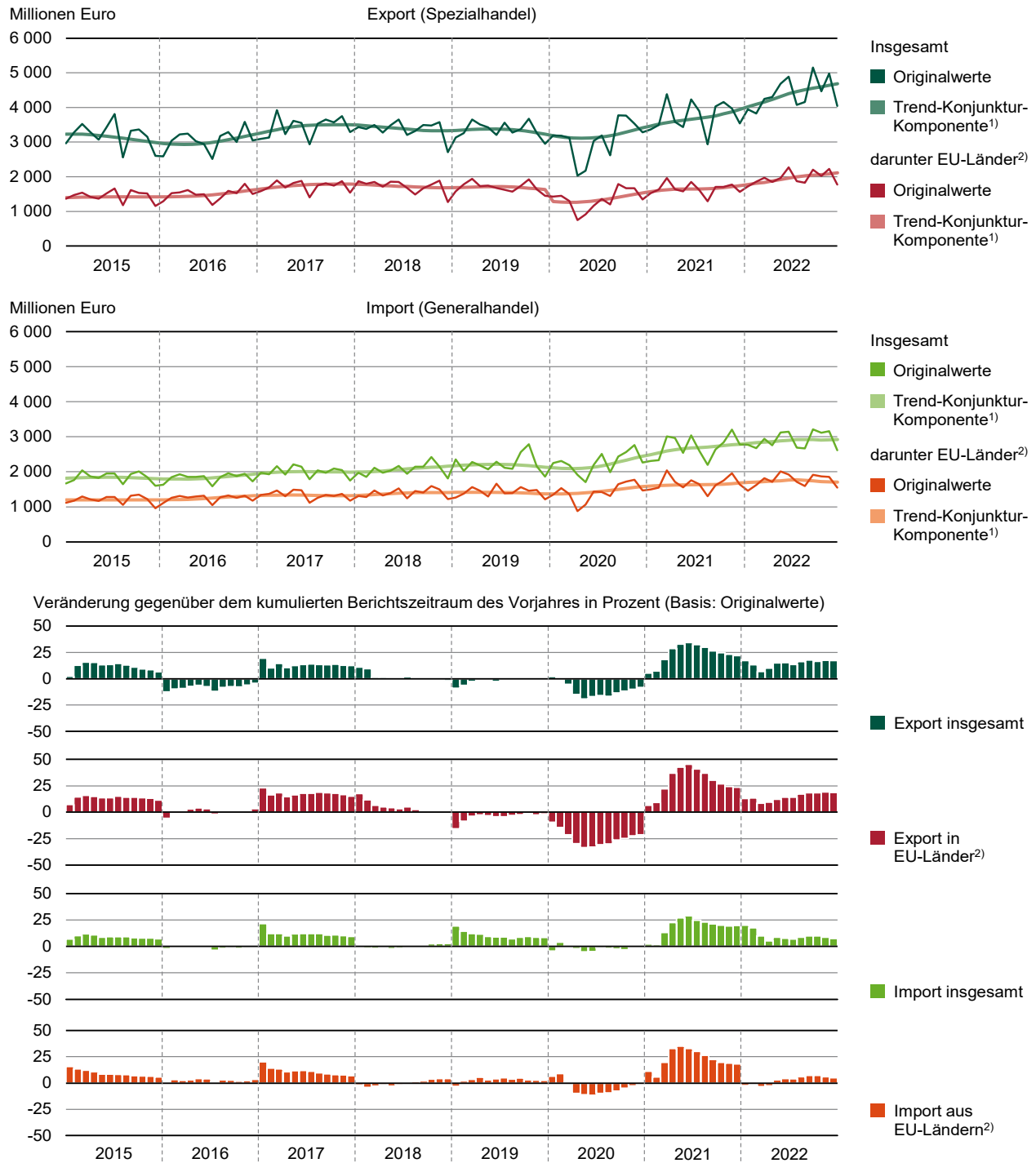

2022: Teils vorläufige Werte (GENESIS-Online-Datenbankabruf vom 15.03.2023).

1) Trend-Konjunktur-Komponente mit Extremwert-, Saison- und (wochentäglicher) Kalenderbereinigung gemäß Berliner Verfahren (BV4.1).

2) Ab Januar 2020 ohne Vereinigtes Königreich.

Abb. 6.1 Umsatz und Beschäftigte in den weiteren Dienstleistungsbereichen zusammen von Januar 2021 bis Dezember 2022



Vorläufige Werte.

Abb. 7.1 Gewerbebeanmeldungen und Gewerbeabmeldungen von Januar 2015 bis Dezember 2022

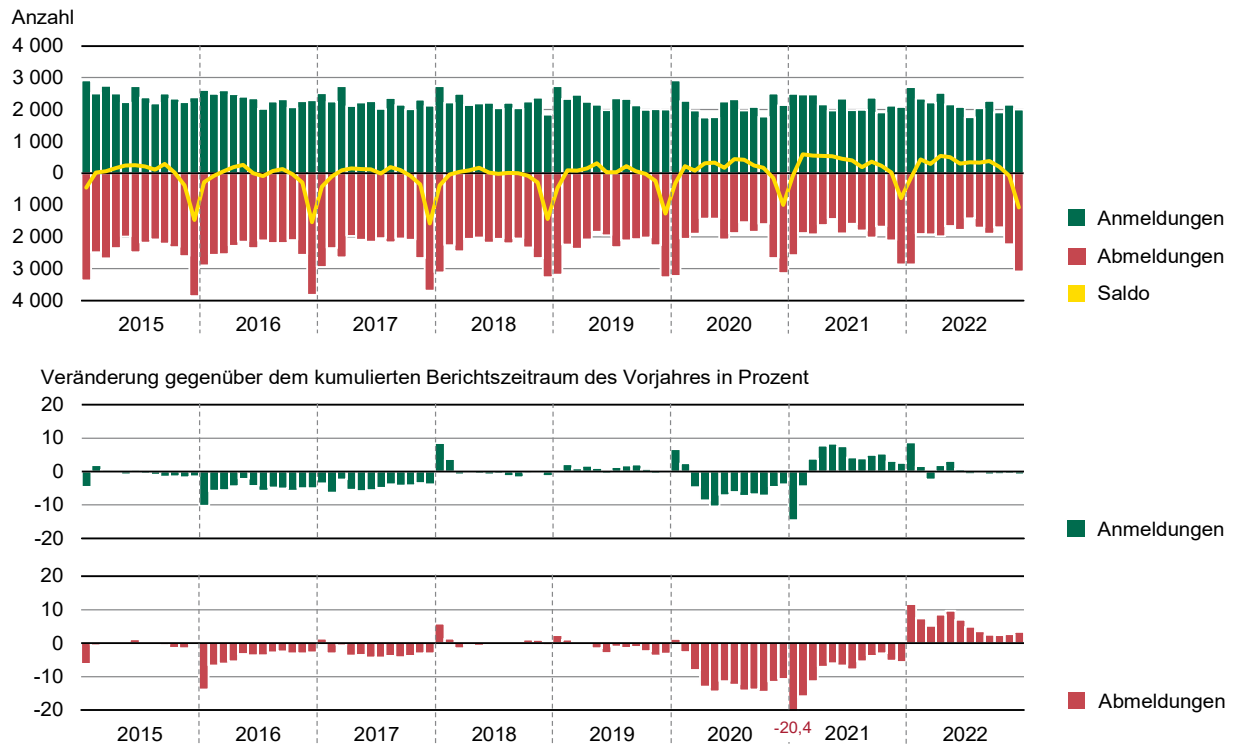

1) Wirtschaftsabschnitte A - N und P - S gemäß Klassifikation der Wirtschaftszweige, Ausgabe 2008 (WZ 2008); ohne Reisegewerbe.

Abb. 7.2 Insolvenzverfahren und voraussichtliche Forderungen nach Art des Schuldners von Januar 2015 bis Dezember 2022

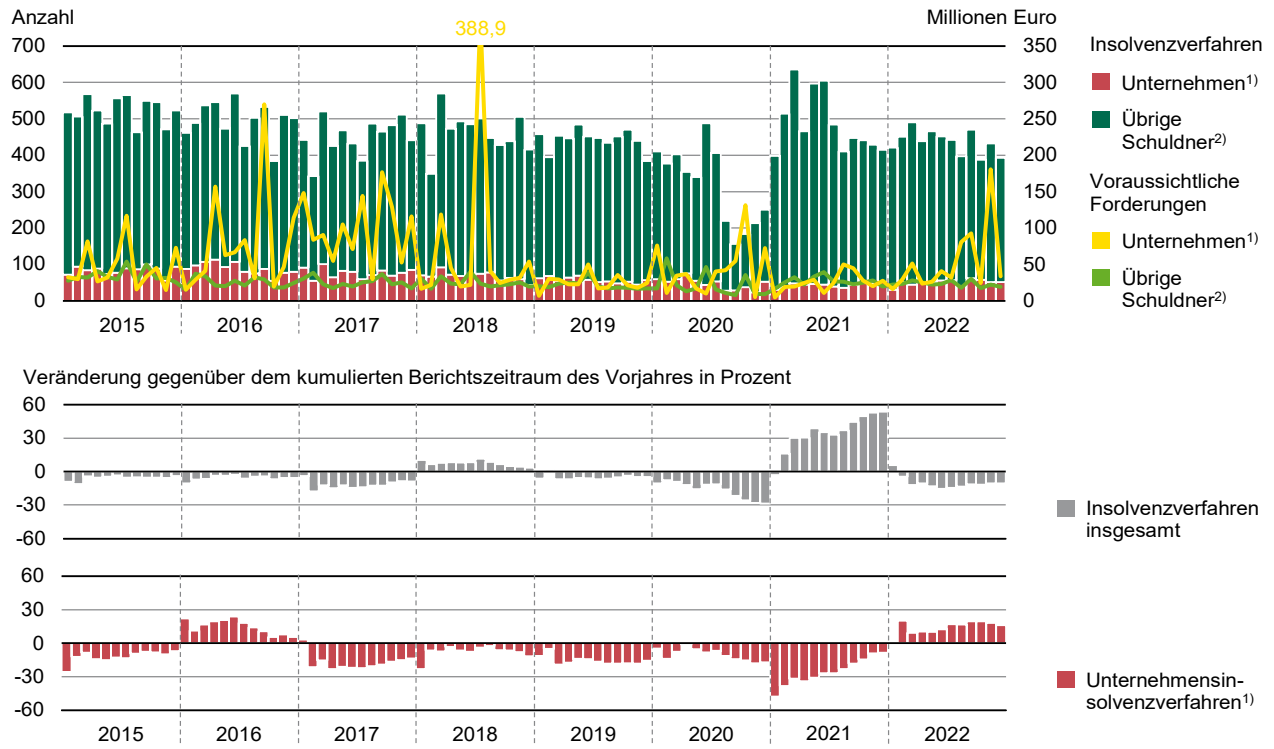

1) Wirtschaftsabschnitte A - N und P - S gemäß Klassifikation der Wirtschaftszweige, Ausgabe 2008 (WZ 2008).

2) Verbraucher, ehemals selbstständig Tätige, natürliche Personen als Gesellschafter u. Ä., Nachlässe und Gesamtgut.

Abb. 8.1 Kurzarbeiter und Beschäftigungsäquivalent von Januar 2015 bis September 2022

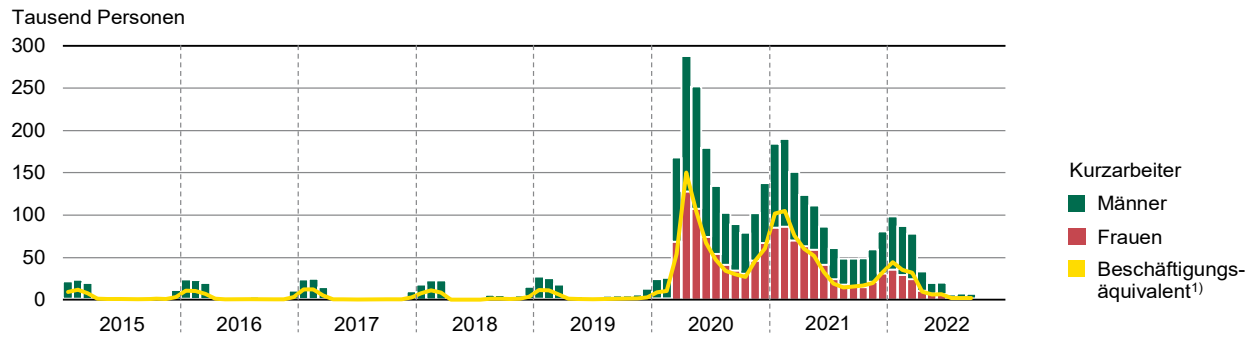

1) Fiktive Zahl die angibt, für wie viele Arbeitnehmer pro Monat sich durch Kurzarbeit ein 100-prozentiger Arbeitsausfall ergeben hätte.
Datenquelle: Statistik der Bundesagentur für Arbeit (BA).

Abb. 8.2 Arbeitslose und Arbeitslosenquote von Januar 2015 bis Dezember 2022

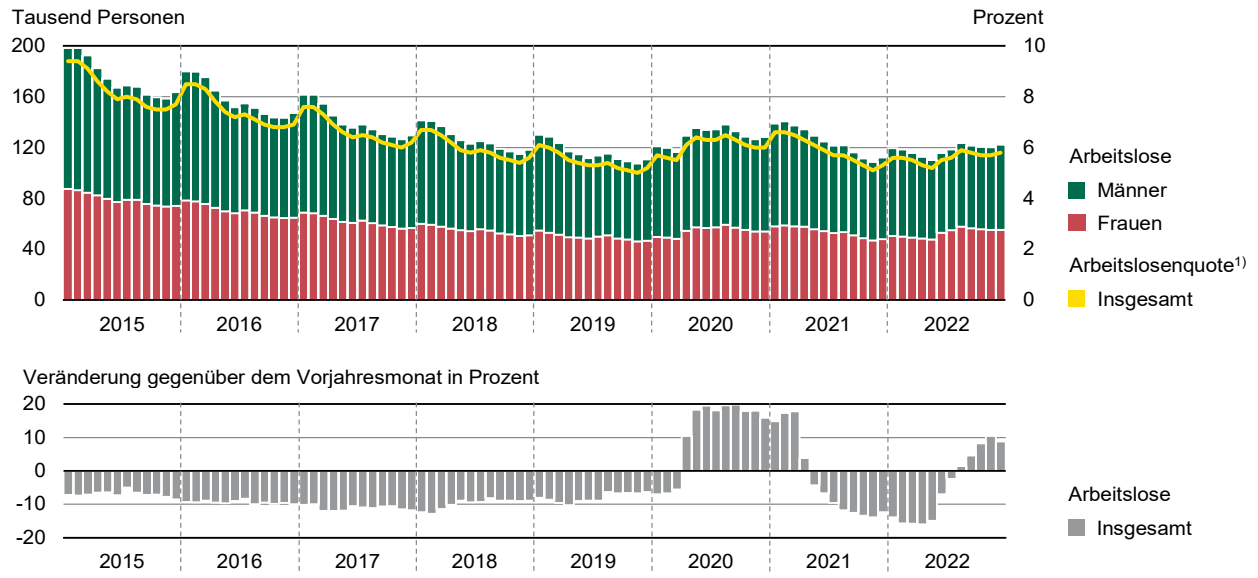

1) Basis: Alle zivilen Erwerbspersonen.

Datenquelle: Statistik der Bundesagentur für Arbeit (BA).

Abb. 9.1 Verbraucherpreisindex und Jahresteuerrate nach ausgewählten Teilindizes von Januar 2015 bis Dezember 2022



Abb. 9.2 Baupreisindex für Bauleistungen im Neubau von Gebäuden, im Ingenieurbau und für Instandhaltung von Wohngebäuden vom 1. Quartal 2015 bis zum 4. Quartal 2022



Einschließlich Mehrwertsteuer.

Abb. 10.1 Erwerbstätige am Arbeitsort nach Wirtschaftsbereichen vom 1. Quartal 2015 bis zum 4. Quartal 2022

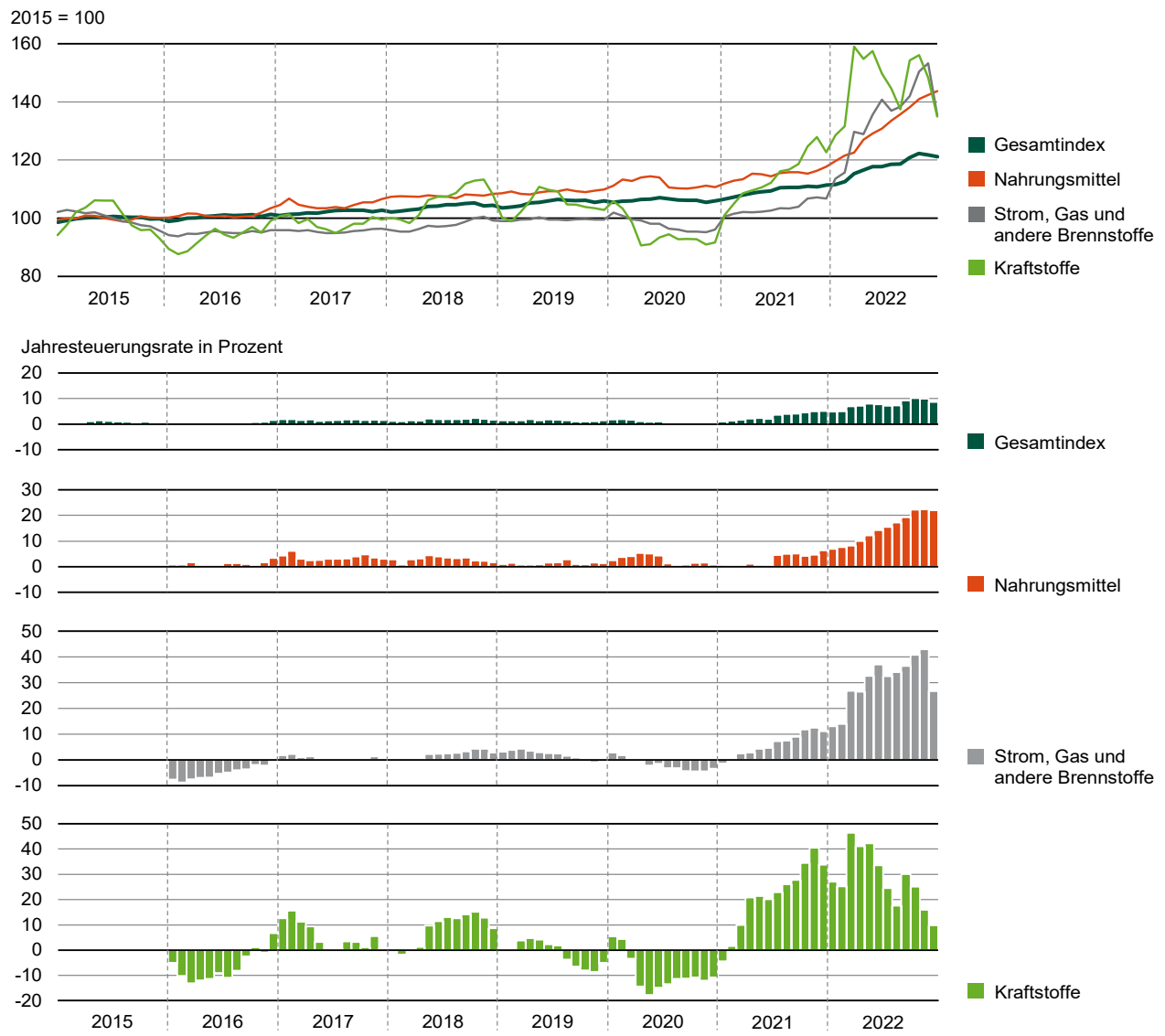
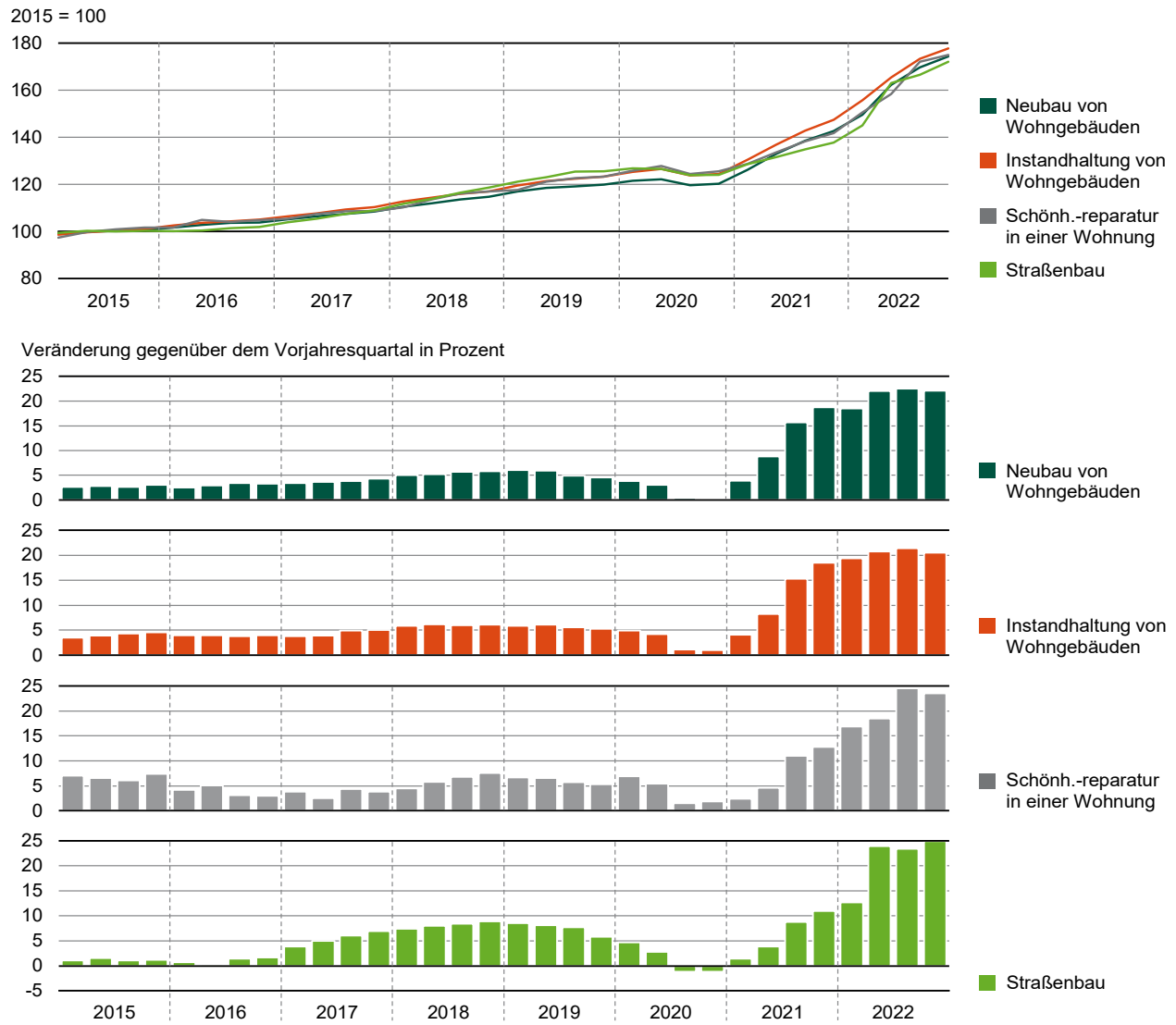
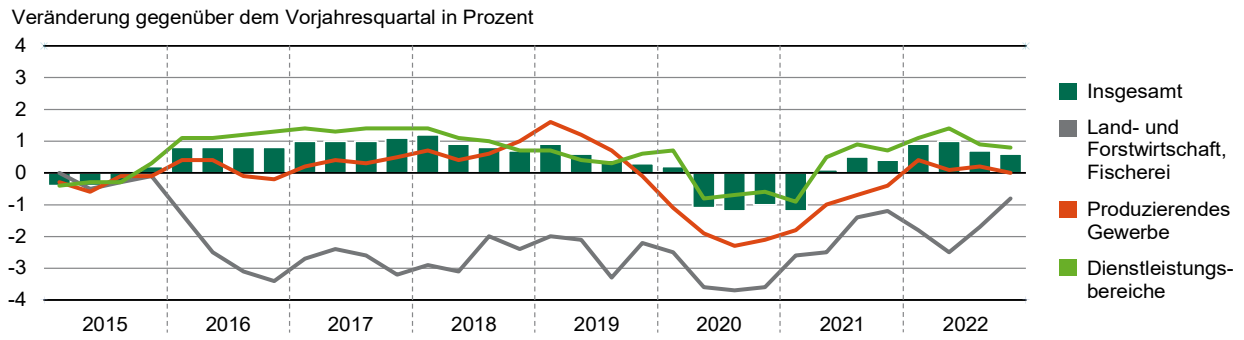

Vorläufige Ergebnisse gemäß Klassifikation der Wirtschaftszweige, Ausgabe 2008 (WZ 2008).

Datenquelle: Arbeitskreis Erwerbstätigenrechnung der Länder, Berechnungsstand: Februar 2023 (VGR des Bundes).