



# Statistischer Bericht



## Konjunkturbericht für den Freistaat Sachsen

IV. Quartal 2021 und Jahr 2021

Z | 1 – j/21

## Zeichenerklärung

- Nichts vorhanden (genau Null)
- 0 weniger als die Hälfte von 1 in der letzten besetzten Stelle, jedoch mehr als nichts
- ... Angabe fällt später an
- / Zahlenwert nicht sicher genug
- . Zahlenwert unbekannt oder geheim zu halten
- x Tabellenfach gesperrt, weil Aussage nicht sinnvoll
- () Aussagewert ist eingeschränkt
- p vorläufige Zahl
- r berichtigte Zahl
- s geschätzte Zahl

Allen Rechnungen liegen die ungerundeten Werte zugrunde. In einzelnen Fällen können bei der Summenbildung geringe Abweichungen entstehen, die in Abbildungen und Tabellen auf ab- bzw. aufgerundete Einzelangaben zurückzuführen sind.

**Herausgeber, Redaktion, Gestaltung, Satz**

Statistisches Landesamt des Freistaates Sachsen  
Macherstraße 63, 01917 Kamenz  
Telefon +49 3578 33-1913  
Telefax +49 3578 33-1921  
E-Mail [info@statistik.sachsen.de](mailto:info@statistik.sachsen.de)

**Druck**

Diese Veröffentlichung steht ausschließlich in elektronischer Form bereit.

**Redaktionsschluss**

April 2022

**Bezug**

Download im Internet kostenfrei unter  
[www.statistik.sachsen.de](http://www.statistik.sachsen.de)

**Erscheinungsfolge**

vierteljährlich

**Verteilerhinweis**

Diese Informationsschrift wird von der Sächsischen Staatsregierung im Rahmen ihrer verfassungsmäßigen Verpflichtung zur Information der Öffentlichkeit herausgegeben. Sie darf weder von Parteien noch von deren Kandidaten oder Helfern im Zeitraum von sechs Monaten vor einer Wahl zum Zwecke der Wahlwerbung verwendet werden. Dies gilt für alle Wahlen.  
Missbräuchlich ist insbesondere die Verteilung auf Wahlveranstaltungen, an Informationsständen der Parteien sowie das Einlegen, Aufdrucken oder Aufkleben parteipolitischer Informationen oder Werbemittel. Untersagt ist auch die Weitergabe an Dritte zur Verwendung bei der Wahlwerbung.  
Auch ohne zeitlichen Bezug zu einer bevorstehenden Wahl darf die vorliegende Druckschrift nicht so verwendet werden, dass dies als Parteinahme des Herausgebers zu Gunsten einzelner politischer Gruppen verstanden werden könnte.  
Diese Beschränkungen gelten unabhängig vom Vertriebsweg, also unabhängig davon, auf welchem Wege und in welcher Anzahl diese Informationsschrift dem Empfänger zugegangen ist. Erlaubt ist jedoch den Parteien, diese Informationsschrift zur Unterrichtung ihrer Mitglieder zu verwenden.

**Copyright**

Statistisches Landesamt des Freistaates Sachsen, Kamenz 2022  
Vervielfältigung und Verbreitung, auch auszugsweise, mit Quellenangabe gestattet.

**Statistischer Bericht Z I 1 - j/21**  
**Konjunkturbericht für den Freistaat Sachsen**  
**Jahr 2021**

[Titel](#)  
[Impressum](#)

**Inhalt**

[Vorbemerkungen](#)  
[Erläuterungen und Definitionen](#)

Tabellen

1. Verarbeitendes Gewerbe einschließlich Bergbau und Gewinnung von Steinen und Erden (Industrie) ab 2015
  - [1.1 Auftragseingang im Verarbeitenden Gewerbe \(Volumenindex\) nach Absatzrichtung, Hauptgruppen sowie ausgewählten Wirtschaftszweigen](#)
  - [1.2 Gesamtumsatz und Exportquote in der Industrie nach Absatzrichtung, Hauptgruppen sowie ausgewählten Wirtschaftszweigen](#)
  - [1.3 Geleistete Arbeitsstunden in der Industrie nach Hauptgruppen sowie ausgewählten Wirtschaftszweigen](#)
  - [1.4 Tätige Personen in der Industrie nach Hauptgruppen sowie ausgewählten Wirtschaftszweigen](#)
  - [1.5 Vergleich zu Deutschland - Auftragseingang im Verarbeitenden Gewerbe \(Volumenindex\) sowie Gesamtumsatz, Exportquote, geleistete Arbeitsstunden und tätige Personen in der Industrie](#)
  
2. Baugewerbe ab 2015
  - [2.1 Baugenehmigungen für Wohn- und Nichtwohngebäude](#)
  - [2.2 Auftragseingang im Bauhauptgewerbe \(Wertindex\) nach Bauarten sowie Auftraggebern](#)
  - [2.3 Umsatz im Bauhauptgewerbe nach Bauarten sowie Auftraggebern](#)
  - [2.4 Geleistete Arbeitsstunden im Bauhauptgewerbe nach Bauarten sowie Auftraggebern](#)
  - [2.5 Tätige Personen im Bauhauptgewerbe](#)
  - [2.6 Vergleich zu Deutschland - Auftragseingang \(Wertindex\), Gesamtumsatz, geleistete Arbeitsstunden und tätige Personen im Bauhauptgewerbe](#)
  - [2.7 Umsatz im Ausbaugewerbe nach ausgewählten Wirtschaftszweigen](#)
  - [2.8 Geleistete Arbeitsstunden im Ausbaugewerbe nach ausgewählten Wirtschaftszweigen](#)
  - [2.9 Tätige Personen im Ausbaugewerbe nach ausgewählten Wirtschaftszweigen](#)
  - [2.10 Vergleich zu Deutschland - Gesamtumsatz, geleistete Arbeitsstunden und tätige Personen im Ausbaugewerbe](#)
  
3. Binnenhandel und Gastgewerbe ab 2015
  - [3.1 Umsatz im Kraftfahrzeughandel, Großhandel, Einzelhandel und Gastgewerbe](#)
  - [3.2 Beschäftigte im Kraftfahrzeughandel, Großhandel, Einzelhandel und Gastgewerbe](#)
  - [3.3 Vergleich zu Deutschland - Umsatz und Beschäftigte im Kraftfahrzeughandel, Großhandel, Einzelhandel und Gastgewerbe](#)
  
4. Tourismus ab 2015
  - [4.1 Ankünfte, Übernachtungen, durchschnittliche Aufenthaltsdauer in Beherbergungseinrichtungen nach Herkunft der Gäste](#)
  - [4.2 Vergleich zu Deutschland - Ankünfte, Übernachtungen, durchschnittliche Aufenthaltsdauer in Beherbergungseinrichtungen](#)
  
5. Außenhandel ab 2015
  - [5.1 Export \(Spezialhandel\) nach ausgewählten Ländern sowie Warengruppen](#)
  - [5.2 Import \(Generalhandel\) nach ausgewählten Ländern sowie Warengruppen](#)
  - [5.3 Vergleich zu Deutschland - Export \(Spezialhandel\) und Import \(Generalhandel\) insgesamt und mit EU-Ländern](#)
  
6. Weitere (unternehmensnahe) Dienstleistungsbereiche ab 2015
  - [6.1 Umsatz in den Bereichen Verkehr und Lagerei, Information und Kommunikation, Erbringung von freiberuflichen, wissenschaftlichen und technischen Dienstleistungen sowie Erbringung von sonstigen wirtschaftlichen Dienstleistungen](#)
  - [6.2 Beschäftigte in den Bereichen Verkehr und Lagerei, Information und Kommunikation, Erbringung von freiberuflichen, wissenschaftlichen und technischen Dienstleistungen sowie Erbringung von sonstigen wirtschaftlichen Dienstleistungen](#)
  - [6.3 Vergleich zu Deutschland - Umsatz und Beschäftigte in den unternehmensnahen Dienstleistungsbereichen zusammen](#)
  
7. Gewerbeanzeigen und Unternehmensinsolvenzen ab 2015
  - [7.1 Gewerbeanmeldungen nach ausgewählten Wirtschaftszweigen](#)
  - [7.2 Gewerbeabmeldungen nach ausgewählten Wirtschaftszweigen](#)
  - [7.3 Unternehmensinsolvenzverfahren nach ausgewählten Wirtschaftszweigen und voraussichtliche Forderungen insgesamt](#)
  - [7.4 Vergleich zu Deutschland - Gewerbeanmeldungen, Gewerbeabmeldungen und Unternehmensinsolvenzverfahren](#)
  
8. Arbeitsmarkt ab 2015

- [8.1](#) [Gemeldete Arbeitsstellen und Kurzarbeiter](#)
- [8.2](#) [Arbeitslose und Arbeitslosenquote nach Geschlecht sowie ausgewählten Altersgruppen](#)
- [8.3](#) [Vergleich zu Deutschland - Gemeldete Arbeitsstellen, Kurzarbeiter, Arbeitslose und Arbeitslosenquote](#)
  
- 9. Preise ab 2015
  - [9.1](#) [Verbraucherpreisindex und Jahresteuerrate nach ausgewählten Hauptgruppen und Sonderindizes](#)
  - [9.2](#) [Vergleich zu Deutschland - Verbraucherpreisindex und Jahresteuerrate](#)
  - [9.3](#) [Baupreisindex für Bauleistungen im Neubau von Gebäuden, im Ingenieurbau und für Instandhaltung von Wohngebäuden](#)
  - [9.4](#) [Vergleich zu Deutschland - Baupreisindex für Bauleistungen im Neubau von Gebäuden, im Ingenieurbau und für Instandhaltung von Wohngebäuden](#)
  - [9.5](#) [Erzeugerpreisindex gewerblicher Produkte \(Inlandsabsatz\) für Deutschland nach ausgewählten Güterabteilungen](#)
  - [9.6](#) [Erzeugerpreisindex für Dienstleistungen für Deutschland nach Wirtschaftsabschnitten](#)
  - [9.7](#) [Außenhandelspreisindex für den Export und Import für Deutschland](#)
  
- 10. Erwerbstätigkeit ab 2015
  - [10.1](#) [Erwerbstätige am Arbeitsort nach Wirtschaftsbereichen](#)
  - [10.2](#) [Vergleich zu Deutschland - Erwerbstätige am Arbeitsort](#)

#### Abbildungen

- [1.1](#) [Auftragseingang \(Volumenindex\) und Gesamtumsatz sowie geleistete Arbeitsstunden und tätige Personen in der Industrie von Januar 2015 bis Dezember 2021](#)
- [2.1](#) [Auftragseingang \(Wertindex\) und Gesamtumsatz sowie geleistete Arbeitsstunden und tätige Personen im Bauhauptgewerbe von Januar 2015 bis Dezember 2021](#)
- [2.2](#) [Gesamtumsatz und tätige Personen im Ausbaugewerbe vom 1. Quartal 2015 bis zum 4. Quartal 2021](#)
- [3.1](#) [Umsatz und Beschäftigte im Kraftfahrzeughandel und Großhandel von Januar 2015 bis Dezember 2021](#)
- [3.2](#) [Umsatz und Beschäftigte im Einzelhandel und Gastgewerbe von Januar 2015 bis Dezember 2021](#)
- [4.1](#) [Ankünfte und Übernachtungen sowie durchschnittliche Aufenthaltsdauer in Beherbergungseinrichtungen von Januar 2015 bis Dezember 2021](#)
- [5.1](#) [Export \(Spezialhandel\) und Import \(Generalhandel\) insgesamt und mit EU-Ländern von Januar 2015 bis Dezember 2021](#)
- [6.1](#) [Umsatz und Beschäftigte in den unternehmensnahen Dienstleistungsbereichen zusammen vom 1. Quartal 2015 bis zum 4. Quartal 2021](#)
- [7.1](#) [Gewerbeanmeldungen und Gewerbeabmeldungen von Januar 2015 bis Dezember 2021](#)
- [7.2](#) [Insolvenzverfahren und voraussichtliche Forderungen nach Art des Schuldners von Januar 2015 bis Dezember 2021](#)
- [8.1](#) [Kurzarbeiter und Beschäftigungsäquivalent von Januar 2015 bis Dezember 2021](#)
- [8.2](#) [Arbeitslose und Arbeitslosenquote von Januar 2015 bis Dezember 2021](#)
- [9.1](#) [Verbraucherpreisindex und Jahresteuerrate nach ausgewählten Teilindizes von Januar 2015 bis Dezember 2021](#)
- [9.2](#) [Baupreisindex für Bauleistungen im Neubau von Gebäuden, im Ingenieurbau und für Instandhaltung von Wohngebäuden vom 1. Quartal 2015 bis zum 4. Quartal 2021](#)
- [10.1](#) [Erwerbstätige am Arbeitsort nach Wirtschaftsbereichen vom 1. Quartal 2015 bis zum 4. Quartal 2021](#)

[Inhalt](#)**Vorbemerkungen**

Hinweis: Öffnen Sie die Datei durch Doppelklick auf das Symbol. Falls Ihr Betriebssystem das Öffnen der nachfolgend eingebetteten PDF-Datei nicht unterstützt, ist dieser Inhalt in der zur Langzeitarchivierung erstellten PDF-Datei des gesamten Statistischen Berichts enthalten. Diese ist in der gemeinsamen Publikationsdatenbank (Statistische Bibliothek) des Bundes und der Länder abgelegt.



Vorbemerkungen

Schematische Darstellung zur Pfeilspezifikation auf Basis der Trend-Konjunktur-Komponente (im gesamten Bericht einheitlich):

		Veränderung der Trend-Konjunktur-Komponente (TKK) gegenüber dem Vorquartal/Vormonat (kurzfristige Entwicklung)	
		größer 0%	kleiner/gleich 0%
Veränderung der Trend-Konjunktur-Komponente (TKK) gegenüber dem Vorjahresquartal/Vorjahresmonat (langfristige Entwicklung)	größer/gleich 0,5%	↑	↗
	kleiner 0,5% aber größer 0%	↗	↘
	gleich 0%	→	→
	größer -0,5% aber kleiner 0%	↘	↗
	kleiner/gleich -0,5%	↓	↙

Pfeilrichtung entsprechend der Veränderungsrate der Trend-Konjunktur-Komponente im Vorjahresvergleich gemäß Berliner Verfahren (BV4.1) zum aktuellen Berichtsstand:

- ↑ anhaltend aufwärtsgerichtet (Veränderungsrate im Vorjahresvergleich positiv, im Vormonats-/Vorquartalsvergleich ebenfalls positiv)
- ↗ tendenziell aufwärtsgerichtet (Veränderungsrate im Vorjahresvergleich positiv, im Vormonats-/Vorquartalsvergleich jedoch negativ)
- stagnierend (Veränderungsrate im Vorjahresvergleich weder positiv noch negativ bei exakt 0 Prozent)
- ↘ tendenziell abwärtsgerichtet (Veränderungsrate im Vorjahresvergleich negativ, im Vormonats-/Vorquartalsvergleich jedoch positiv)
- ↓ anhaltend abwärtsgerichtet (Veränderungsrate im Vorjahresvergleich negativ, im Vormonats-/Vorquartalsvergleich ebenfalls negativ)

Pfeilfarbe **grün**: günstige Entwicklung (Veränderung im Vorjahresvergleich größer/gleich 0,5 Prozent bzw. kleiner/gleich -0,5 Prozent)

Pfeilfarbe **gelb**: indifferente Entwicklung (Veränderung im Vorjahresvergleich zwischen 0,5 Prozent und -0,5 Prozent)

Pfeilfarbe **rot**: ungünstige Entwicklung (Veränderung im Vorjahresvergleich größer/gleich 0,5 Prozent bzw. kleiner/gleich -0,5 Prozent)

## Vorbemerkungen

Im regelmäßig erscheinenden Konjunkturbericht (Z I 1) wird anhand von Daten der amtlichen Statistik aus unterjährigen – monatlichen bzw. quartalsweisen – Erhebungen die wirtschaftliche Entwicklung im Freistaat Sachsen bis an den aktuellen Rand dargestellt. Zur Dokumentation der konjunkturellen Zusammenhänge kommen vor allem Indikatoren zur Anwendung, welche näherungsweise eine Operationalisierung der im Stabilitäts- und Wachstumsgesetz verankerten Entwicklungsziele der Wirtschaftspolitik erlauben (vgl. „Magisches Viereck“).<sup>1)</sup> Ergänzende Konjunkturindikatoren runden die Darstellung ab.

Entsprechend ihres zeitlichen Verhaltens im Konjunkturverlauf wird allgemein zwischen Früh-, Präsens- und Spätindikatoren unterschieden. An dieser Abfolge orientiert sich die jeweils themenbereichsspezifische Merkmalsdarstellung im umfangreichen Tabellenteil des Konjunkturberichtes. Darin werden die wichtigsten (verfügbaren) Konjunkturindikatoren aus den Bereichen Industrie (Verarbeitendes Gewerbe einschließlich Bergbau sowie Gewinnung von Steinen und Erden), Baugewerbe, Binnenhandel und Gastgewerbe, Tourismus, Außenhandel, unternehmensnahe Dienstleistungen, Gewerbeanzeigen, Insolvenzen, Arbeitsmarkt, Preise und – gesamtwirtschaftlich zusammenfassend – Erwerbstätigkeit ab 2015 mit besonderem Fokus auf die aktuellsten beiden Berichtsjahre untergliedert nach verschiedenen Differenzierungsmerkmalen für Sachsen dargestellt. Um die (Gesamt-) Entwicklungen besser einordnen zu können, wird das Datenangebot pro Themenbereich gezielt um zusammenfassende Vergleichsangaben für Deutschland ergänzt. Den Abschluss bilden ausgewählte Grafiken zu den konjunkturstatistischen Hauptmerkmalen.

Die im Konjunkturbericht ausgewiesenen Angaben basieren fast ausnahmslos auf den entsprechenden amtlichen Fachstatistiken. Zur Beschreibung der Lage auf dem Arbeitsmarkt finden zusätzlich Daten der Bundesagentur für Arbeit, u. a. zur Zahl der gemeldeten Arbeitsstellen, Kurzarbeitenden und Arbeitslosen, Berücksichtigung. Die (revidierten) Daten des Arbeitskreises Erwerbstätigenrechnung des Bundes und der Länder, die konzeptionell auf dem ESVG 2010 fußen, sind gegenwärtig auf den Berechnungsstand Februar 2022 des Statistischen Bundesamtes abgestimmt. Wirtschaftsfachlich gegliedert sind die Ergebnisse gemäß der Klassifikation der Wirtschaftszweige, Ausgabe 2008 (WZ 2008).

Die fachstatistischen Originalangaben zum jeweiligen Merkmalswert und zu dessen Veränderungsrate gegenüber dem Vorjahreszeitraum werden in der Regel durch Entwicklungsaussagen zur sogenannten Trend-Konjunktur-Komponente (in Form von Veränderungsraten und Pfeilen), die die mittel- bis langfristige Entwicklungsrichtung der Reihe nach Bereinigung um saisonale Einflüsse, Kalenderunregelmäßigkeiten sowie potenzielle Extremwerte verdeutlicht, komplettiert. Die Werte der Trend-Konjunktur-Komponente (TKK) wurden im Rahmen einer sachgerechten Zeitreihenanalyse mittels des Berliner Verfahrens, Version 4.1 (BV4.1)<sup>2)</sup> ermittelt, welches als etabliertes und standardisiertes Zeitreihenbereinigerungsverfahren zum Zwecke der unterjährigen Konjunkturanalyse zum Einsatz kommt. Ein entscheidender Vorteil des Berliner

### Eckdaten der Wirtschaft Sachsens im Jahr 2021 in Prozent

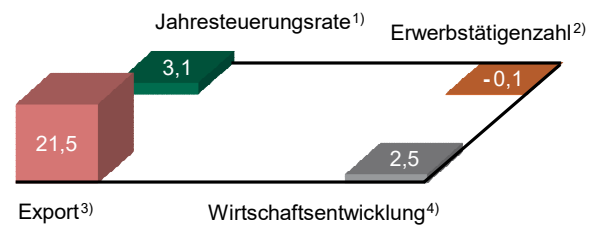

1) Jahresdurchschnitt; Basis: 2015 = 100

2) Veränderungsrate gegenüber 2020; Basis: vorläufige Jahresdurchschnittsangaben am Arbeitsort - Berechnungsstand: Feb. 2022 (VGR des Bundes)

3) Veränderungsrate gegenüber 2020; Datenstand: 16. März 2022 (Genesis-Online-Datenbankabruf)

4) Preisbereinigte Entwicklung des Bruttoinlandsproduktes gegenüber 2020; Berechnungsstand: Februar 2022 (VGR des Bundes)

Verfahrens ist, dass iterative Rechengänge und andere subjektive Beeinflussungen der Analysen entfallen, indem pro Komponente ein einheitlicher, durch langjährige Praxistests methodisch optimierter Satz von Filtern angewendet wird. Bei der Beurteilung der konjunkturellen Lage ist allgemein zu berücksichtigen, dass die Werte der Trend-Konjunktur-Komponente am aktuellen Rand mit gewissen Unsicherheiten behaftet sind. Da es sich um Schätzwerte handelt, kann bei hier von Monat zu Monat auftretenden kleineren Veränderungen nicht ohne weiteres auf ökonomische Ursachen geschlossen werden.

Bei der Erstellung des vorliegenden Konjunkturberichts mit Redaktionsschluss April 2022 wurde aus Aktualitätsgründen grundsätzlich auf die bis dahin verfügbaren statistischen Ergebnisse zurückgegriffen, wodurch sich am aktuellen Rand ggf. abweichende Berichtsmonate bei einzelnen Indikatoren ergeben können. Falls es sich um vorläufige Daten handelt, ist an den betreffenden Stellen darauf hingewiesen. Etwaige geringfügige Abweichungen bei den Originalzahlen (Grund-, Messzahlen, Indizes) und den darauf basierenden Entwicklungsangaben im Bericht gegenüber bereits veröffentlichten Daten in anderen Publikationen der amtlichen Statistik beruhen auf Rundungsdifferenzen bzw. nachträglichen Korrekturen. Für zusätzliche Informationen sei auf die methodischen Erläuterungen und Definitionen zu den einzelnen Statistiken im Internet verwiesen, welche themenbereichsspezifisch via <https://www.statistik.sachsen.de/html/daten-fakten.html> zu erreichen sind.

1) Vgl. § 1 des „Gesetzes zur Förderung der Stabilität und des Wachstums der Wirtschaft“ (Stabilitäts- und Wachstumsgesetz) vom 8. Juni 1967, BGBl. I S. 582. Abrufbar unter: [http://www.bgbl.de/xaver/bgbl/start.xav?startbk=Bundesanzeiger\\_BGBl&jumpTo=bgbl167s0582.pdf](http://www.bgbl.de/xaver/bgbl/start.xav?startbk=Bundesanzeiger_BGBl&jumpTo=bgbl167s0582.pdf) [Abruf am 06.04.2022].

2) Zur Methode vgl. Speth, H.-Th.: Komponentenzzerlegung und Saisonbereinigung ökonomischer Zeitreihen mit dem Verfahren BV4.1. In: Methodenberichte, Heft 3/2004, Wiesbaden. Abrufbar unter: [https://www.statistischebibliothek.de/mir/receive/DEMonografie\\_mods\\_00001200](https://www.statistischebibliothek.de/mir/receive/DEMonografie_mods_00001200) [Abruf am 06.04.2022].

[Inhalt](#)**Erläuterungen und Definitionen**

Methodische Erläuterungen und Merkmalsdefinitionen zu den einzelnen Themenbereichen finden Sie im Internet unter den folgenden Hyperlinks (Abrufstand: 6. April 2022):

Konjunkturindikatoren und Zeitreihenanalyse

<https://www.statistik.sachsen.de/html/konjunktur-aktuell.html>

Erwerbstätigenrechnung (ETR)

<https://www.statistik.sachsen.de/html/erwerbstaetige.html>

<http://www.statistikportal.de/de/etr/definitionen-und-methoden>

Verarbeitendes Gewerbe einschließlich Bergbau und Gewinnung von Steinen und Erden (Industrie)

<https://www.statistik.sachsen.de/html/industrie-bergbau-verarbeitendes-gewerbe.html>

Bautätigkeit

<https://www.statistik.sachsen.de/html/bautaetigkeit.html>

Baugewerbe

<https://www.statistik.sachsen.de/html/bauhauptgewerbe.html>

<https://www.statistik.sachsen.de/html/ausbaugewerbe.html>

Binnenhandel und Gastgewerbe

<https://www.statistik.sachsen.de/html/binnenhandel.html>

<https://www.statistik.sachsen.de/html/gastgewerbe.html>

Tourismus

<https://www.statistik.sachsen.de/html/beherbergung.html>

Außenhandel

<https://www.statistik.sachsen.de/html/aussenhandel.html>

Weitere (unternehmensnahe) Dienstleistungsbereiche

<https://www.statistik.sachsen.de/html/dienstleistungen.html>

Gewerbeanzeigen und Insolvenzen

<https://www.statistik.sachsen.de/html/gewerbeanzeigen.html>

<https://www.statistik.sachsen.de/html/insolvenzen.html>

Arbeitsmarkt

<https://www.statistik.sachsen.de/html/arbeitsmarkt.html>

<https://statistik.arbeitsagentur.de/DE/Navigation/Grundlagen/Methodik-Qualitaet/Methodenberichte/Methodenberichte-Nav.html>

<https://statistik.arbeitsagentur.de/Navigation/Statistik/Grundlagen/Methodik-Qualitaet/Methodische-Hinweise/Meth-Hinweise-Nav.html>

<https://statistik.arbeitsagentur.de/DE/Navigation/Grundlagen/Definitionen/Definitionen-Nav.html>

Preise

<https://www.statistik.sachsen.de/html/verbraucherpreise.html>

<https://www.statistik.sachsen.de/html/baupreise.html>

<https://www.destatis.de/DE/Themen/Wirtschaft/Preise/Glossar/erzeugerpreisindex.html>

<https://www.destatis.de/DE/Themen/Wirtschaft/Preise/Glossar/erzeugerpreisindizes-dienstleistungen.html>

<https://www.destatis.de/DE/Themen/Wirtschaft/Preise/Methoden/erlaeuterungen-aussenhandelspreise.html>

[Inhalt](#)**1.1 Auftragseingang im Verarbeitenden Gewerbe (Volumenindex) nach Absatzrichtung, Hauptgruppen sowie ausgewählten Wirtschaftszweigen**

Dezember 2021

Zeitraum	Auftragseingangsindex insgesamt			Davon nach Absatzrichtung					
	2015 = 100	Veränderung zum Vorjahreszeitraum in %		2015 = 100	Inland		2015 = 100	Ausland	
		Originalwert	TKK <sup>2)</sup>		Originalwert	TKK <sup>2)</sup>		Originalwert	TKK <sup>2)</sup>
<b>2015</b>	<b>100</b>	.	.	<b>100</b>	.	.	<b>100</b>	.	.
<b>2016</b>	<b>100,1</b>	<b>0,1</b>	<b>-0,1</b> ↓	<b>100,2</b>	<b>0,2</b>	<b>0,7</b> ↑	<b>100,0</b>	-	<b>-0,9</b> ↓
<b>2017</b>	<b>105,6</b>	<b>5,5</b>	<b>5,7</b> ↑	<b>106,2</b>	<b>6,0</b>	<b>5,3</b> ↑	<b>105,0</b>	<b>5,0</b>	<b>6,1</b> ↑
<b>2018</b>	<b>106,6</b>	<b>0,9</b>	<b>0,6</b> ↗	<b>107,8</b>	<b>1,5</b>	<b>1,7</b> ↑	<b>105,2</b>	<b>0,2</b>	<b>-0,9</b> ↓
<b>2019</b>	<b>99,7</b>	<b>-6,5</b>	<b>-6,2</b> ↓	<b>100,3</b>	<b>-7,0</b>	<b>-6,0</b> ↓	<b>99,0</b>	<b>-5,9</b>	<b>-6,8</b> ↓
<b>2020</b>	<b>96,7</b>	<b>-3,0</b>	<b>1,1</b> ↑	<b>101,2</b>	<b>0,9</b>	<b>1,0</b> ↑	<b>91,6</b>	<b>-7,5</b>	<b>-0,5</b> ↓
1. Quartal	95,2	-8,0	-8,3 ↓	102,0	-1,9	-7,3 ↓	87,3	-15,2	-12,6 ↓
2. Quartal	75,6	-21,7	-5,9 ↓	85,6	-10,8	-4,6 ↓	64,0	-34,2	-10,9 ↓
3. Quartal	103,2	4,3	3,3 ↑	105,6	5,9	3,2 ↑	100,4	2,6	2,0 ↑
4. Quartal	112,9	13,4	16,4 ↑	111,4	9,8	13,3 ↑	114,7	17,6	21,7 ↑
Januar	98,4	-4,4	-8,3 ↓	108,7	2,4	-7,5 ↓	86,4	-12,8	-11,8 ↓
Februar	102,7	0,4	-8,4 ↓	107,8	6,6	-7,2 ↓	96,8	-6,6	-12,7 ↓
März	84,5	-19,8	-8,2 ↓	89,6	-14,3	-7,1 ↓	78,6	-26,1	-13,1 ↓
April	55,4	-43,5	-7,6 ↓	65,3	-34,5	-6,6 ↓	43,9	-54,4	-12,9 ↓
Mai	70,8	-30,6	-6,2 ↓	78,3	-23,1	-4,9 ↓	62,1	-39,2	-11,3 ↓
Juni	100,5	12,0	-3,9 ↓	113,1	30,9	-2,4 ↓	85,9	-8,1	-8,4 ↓
Juli	101,7	5,6	-0,6 ↓	116,8	22,3	0,3 ↑	84,2	-13,3	-3,8 ↓
August	98,9	2,7	3,1 ↑	91,2	-5,4	3,1 ↑	107,8	11,9	1,7 ↑
September	109,0	4,8	7,5 ↑	108,9	1,6	6,4 ↑	109,1	8,7	8,2 ↑
Oktober	121,4	10,2	12,2 ↑	121,0	3,5	10,0 ↑	121,9	18,9	14,8 ↑
November	112,9	14,6	16,6 ↑	110,6	10,4	13,5 ↑	115,5	19,6	21,8 ↑
Dezember	104,5	15,9	20,5 ↑	102,6	17,5	16,6 ↑	106,7	14,1	28,7 ↑
<b>2021</b>	<b>125,0</b>	<b>29,3</b>	<b>23,9</b> ↑	<b>119,8</b>	<b>18,4</b>	<b>17,2</b> ↗	<b>131,0</b>	<b>43,0</b>	<b>28,5</b> ↑
1. Quartal	125,6	31,9	27,3 ↑	124,0	21,6	21,9 ↑	127,3	45,8	39,7 ↑
2. Quartal	129,1	70,8	31,5 ↑	120,4	40,7	24,7 ↑	139,1	117,3	44,3 ↑
3. Quartal	114,8	11,2	23,9 ↑	114,7	8,6	17,0 ↗	115,0	14,5	27,7 ↗
4. Quartal	130,4	15,5	14,5 ↑	119,9	7,6	6,7 ↗	142,6	24,3	7,7 ↗
Januar	117,5	19,4	24,1 ↑	117,6	8,2	19,4 ↑	117,3	35,8	34,9 ↑
Februar	120,4	17,2	27,4 ↑	116,6	8,2	21,9 ↑	124,7	28,8	40,2 ↑
März	138,9	64,4	30,4 ↑	137,9	53,9	24,3 ↑	140,0	78,1	44,0 ↑
April	122,9	121,8	32,2 ↑	115,7	77,2	25,8 ↑	131,2	198,9	46,0 ↑
Mai	122,2	72,6	32,2 ↑	117,0	49,4	25,3 ↑	128,3	106,6	45,3 ↑
Juni	142,1	41,4	30,2 ↑	128,5	13,6	23,1 ↗	157,7	83,6	41,7 ↑
Juli	117,5	15,5	26,8 ↗	125,9	7,8	19,9 ↗	107,9	28,1	34,7 ↗
August	111,1	12,3	24,0 ↑	103,7	13,7	17,2 ↗	119,7	11,0	27,9 ↗
September	115,8	6,2	21,0 ↑	114,4	5,1	14,2 ↗	117,5	7,7	21,0 ↗
Oktober	139,8	15,2	18,0 ↑	133,4	10,2	10,6 ↗	147,2	20,8	14,6 ↗
November	114,3	1,2	14,4 ↗	113,4	2,5	6,6 ↗	115,4	-0,1	7,5 ↗
Dezember	137,2	31,3	11,2 ↗	113,0	10,1	2,9 ↗	165,2	54,8	1,5 ↗
Januar-Dezember	125,0	29,3	23,9 ↑	119,8	18,4	17,2 ↗	131,0	43,0	28,5 ↑

Betriebe mit 50 und mehr tätigen Personen im Verarbeitenden Gewerbe (ohne die Wirtschaftszweige 10, 11, 12, 15, 16, 18, 19, 22, 23, 31, 32 und 33 gemäß Klassifikation der Wirtschaftszweige, Ausgabe 2008 (WZ 2008)).

Die Jahres-/Quartalswerte (2015 = 100) entsprechen dem (arithmetischen) Mittel der Monatswerte.

1) Herstellung von Datenverarbeitungsgeräten, elektronischen und optischen Erzeugnissen.

2) Trend-Konjunktur-Komponente mit Extremwert-, Saison- und (arbeitstäglich) Kalenderbereinigung gemäß dem Berliner Verfahren (BV4.1); zur Pfeilspezifikation siehe "Vorbemerkungen".



Davon nach Hauptgruppen								
Vorleistungsgüter und Energie			Investitionsgüter			Gebrauchs- und Verbrauchsgüter		
2015 = 100	Veränderung zum Vorjahreszeitraum in %		2015 = 100	Veränderung zum Vorjahreszeitraum in %		2015 = 100	Veränderung zum Vorjahreszeitraum in %	
	Originalwert	TKK <sup>2)</sup>		Originalwert	TKK <sup>2)</sup>		Originalwert	TKK <sup>2)</sup>
<b>100</b>	.	.	<b>100</b>	.	.	<b>100</b>	.	.
<b>102,5</b>	<b>2,5</b>	<b>4,8</b>	<b>98,1</b>	<b>-1,9</b>	<b>-2,2</b>	<b>114,2</b>	<b>14,2</b>	<b>11,4</b>
<b>109,6</b>	<b>6,9</b>	<b>7,2</b>	<b>103,5</b>	<b>5,5</b>	<b>5,6</b>	<b>107,6</b>	<b>-5,8</b>	<b>-2,6</b>
<b>110,9</b>	<b>1,2</b>	<b>0,4</b>	<b>103,9</b>	<b>0,4</b>	<b>0,3</b>	<b>115,8</b>	<b>7,6</b>	<b>6,2</b>
<b>101,2</b>	<b>-8,7</b>	<b>-8,2</b>	<b>97,2</b>	<b>-6,4</b>	<b>-6,3</b>	<b>129,6</b>	<b>11,9</b>	<b>11,0</b>
<b>103,5</b>	<b>2,3</b>	<b>2,7</b>	<b>90,6</b>	<b>-6,8</b>	<b>-0,8</b>	<b>141,9</b>	<b>9,5</b>	<b>9,0</b>
108,1	-2,1	-8,3	85,8	-12,9	-10,6	141,4	9,7	13,0
81,6	-13,9	-4,4	68,9	-28,2	-9,0	135,5	8,0	10,3
103,6	7,2	5,6	100,6	2,1	1,0	147,5	14,9	7,6
120,7	17,3	19,0	107,2	11,8	16,7	142,9	5,4	5,3
112,4	-7,9	-9,2	88,4	-3,4	-10,1	145,0	13,7	13,6
107,1	6,5	-8,4	99,1	-2,7	-10,8	127,3	1,0	13,1
104,9	-3,2	-7,4	69,9	-31,7	-11,1	152,0	14,2	12,4
78,2	-17,9	-6,5	38,9	-60,3	-10,7	133,5	6,7	11,5
74,8	-26,5	-4,7	65,6	-34,8	-9,3	124,6	-3,6	10,3
91,9	5,3	-2,0	102,3	14,8	-6,8	148,5	21,6	9,2
101,5	1,4	1,5	99,4	7,8	-3,3	146,6	10,0	8,5
94,5	0,1	5,5	99,0	2,6	0,8	137,0	21,3	7,5
114,7	20,5	10,0	103,3	-3,2	5,7	159,0	14,4	6,8
139,3	14,6	14,7	109,7	7,7	11,1	164,1	6,5	5,7
117,4	16,5	19,1	109,9	15,3	16,8	125,4	-6,1	5,2
105,4	22,3	23,4	102,0	12,6	22,1	139,3	16,9	5,2
<b>135,6</b>	<b>31,0</b>	<b>29,3</b>	<b>118,3</b>	<b>30,6</b>	<b>19,9</b>	<b>150,7</b>	<b>6,2</b>	<b>6,6</b>
139,2	28,8	30,8	118,0	37,5	30,6	136,7	-3,3	4,4
133,2	63,2	36,8	125,7	82,4	34,0	153,3	13,1	5,1
124,1	19,8	30,5	108,1	7,5	19,6	153,2	3,9	7,3
145,7	20,7	20,7	121,2	13,1	-0,5	159,6	11,7	9,6
128,1	14,0	27,4	111,4	26,0	26,9	129,5	-10,7	4,7
134,4	25,5	31,0	112,7	13,7	30,9	130,7	2,7	4,3
155,2	48,0	34,1	130,0	86,0	34,0	150,0	-1,3	4,2
131,3	67,9	36,6	117,3	201,5	35,4	147,9	10,8	4,4
128,1	71,3	37,4	118,0	79,9	34,9	147,4	18,3	5,1
140,3	52,7	36,4	141,9	38,7	31,8	164,5	10,8	5,8
124,9	23,1	33,5	111,9	12,6	25,9	154,1	5,1	6,5
111,6	18,1	30,7	109,9	11,0	19,8	133,2	-2,8	7,2
135,9	18,5	27,4	102,4	-0,9	13,4	172,2	8,3	8,1
167,7	20,4	24,2	124,0	13,0	6,6	167,9	2,3	8,9
136,6	16,4	20,8	100,3	-8,7	-0,7	161,6	28,9	9,7
132,9	26,1	17,3	139,2	36,5	-6,9	149,2	7,1	10,0
135,6	31,0	29,3	118,3	30,6	19,9	150,7	6,2	6,6

Darunter nach ausgewählten Wirtschaftszweigen										Zeitraum	
Herstellung von DV-Geräten, ... <sup>1)</sup>			Maschinenbau			Herstellung von Kraftwagen/-teilen			2015 = 100		Veränderung zum Vorjahreszeitraum in %
2015 = 100	Veränderung zum Vorjahreszeitraum in %		2015 = 100	Veränderung zum Vorjahreszeitraum in %		2015 = 100	Veränderung zum Vorjahreszeitraum in %				
	Originalwert	TKK <sup>2)</sup>		Originalwert	TKK <sup>2)</sup>		Originalwert	TKK <sup>2)</sup>			
<b>100</b>	.	.	<b>100</b>	.	.	<b>100</b>	.	.	<b>2015</b>		
<b>98,1</b>	<b>-2,1</b>	<b>5,3</b>	<b>100,5</b>	<b>0,5</b>	<b>1,9</b>	<b>97,4</b>	<b>-2,6</b>	<b>-4,4</b>	<b>2016</b>		
<b>109,2</b>	<b>11,3</b>	<b>7,5</b>	<b>108,9</b>	<b>8,4</b>	<b>7,9</b>	<b>99,7</b>	<b>2,4</b>	<b>3,0</b>	<b>2017</b>		
<b>101,2</b>	<b>-7,3</b>	<b>-3,4</b>	<b>108,6</b>	<b>-0,3</b>	<b>-0,8</b>	<b>99,3</b>	<b>-0,4</b>	<b>0,1</b>	<b>2018</b>		
<b>91,6</b>	<b>-9,5</b>	<b>-9,5</b>	<b>94,8</b>	<b>-12,7</b>	<b>-10,6</b>	<b>95,8</b>	<b>-3,5</b>	<b>-3,9</b>	<b>2019</b>		
<b>87,8</b>	<b>-4,1</b>	<b>-3,1</b>	<b>83,6</b>	<b>-11,8</b>	<b>-11,4</b>	<b>92,6</b>	<b>-3,3</b>	<b>9,4</b>	<b>2020</b>		
92,2	-5,1	-10,3	93,9	-4,4	-16,0	78,5	-20,0	-0,6	1. Quartal		
75,8	-14,4	-9,5	67,5	-29,6	-17,4	67,0	-27,1	3,9	2. Quartal		
87,1	-6,1	-2,4	79,6	-16,9	-12,4	112,3	16,7	13,0	3. Quartal		
96,0	9,3	10,9	93,3	4,5	1,2	112,6	15,8	21,5	4. Quartal		
88,6	-14,8	-10,4	117,9	24,5	-14,9	73,1	-14,5	-1,9	Januar		
88,5	0,2	-10,3	81,1	-18,2	-15,9	105,3	1,0	-0,6	Februar		
99,4	0,1	-10,2	82,6	-18,0	-17,2	57,1	-45,4	0,8	März		
84,0	-7,8	-10,3	54,6	-42,3	-17,7	25,4	-74,1	1,9	April		
66,8	-27,1	-9,8	64,3	-38,3	-17,7	62,4	-37,5	3,5	Mai		
76,5	-7,8	-8,3	83,5	-6,1	-16,8	113,3	45,6	6,4	Juni		
88,5	-8,3	-5,8	78,8	-19,5	-15,2	108,6	23,0	9,7	Juli		
85,5	-12,5	-2,7	68,8	-17,9	-12,8	115,9	18,1	13,0	August		
87,3	3,6	1,4	91,3	-13,7	-9,0	112,5	10,1	16,3	September		
94,4	11,1	6,0	89,8	3,7	-4,3	120,3	14,1	19,5	Oktober		
90,0	-3,2	10,7	88,0	-4,7	1,1	117,2	20,2	21,7	November		
103,6	21,2	16,0	102,2	14,7	7,1	100,2	13,1	23,2	Dezember		
<b>116,9</b>	<b>33,1</b>	<b>32,0</b>	<b>104,9</b>	<b>25,5</b>	<b>23,2</b>	<b>120,2</b>	<b>29,8</b>	<b>15,1</b>	<b>2021</b>		
114,8	24,5	26,2	107,1	14,1	18,3	120,6	53,6	24,4	1. Quartal		
116,4	53,6	38,2	103,8	53,8	31,6	134,4	100,6	21,9	2. Quartal		
117,5	34,9	36,9	108,2	35,9	29,4	103,2	-8,1	11,9	3. Quartal		
118,7	23,6	27,1	100,5	7,7	14,5	122,4	8,7	4,5	4. Quartal		
100,5	13,4	21,3	114,7	-2,7	12,7	108,7	48,7	24,3	Januar		
115,0	29,9	26,3	97,6	20,3	18,4	113,9	8,2	24,6	Februar		
129,0	29,8	31,2	109,1	32,1	24,2	139,2	143,8	24,4	März		
118,1	40,6	35,5	95,2	74,4	28,6	123,3	x	24,0	April		
113,9	70,5	38,9	95,4	48,4	32,1	130,9	109,8	22,8	Mai		
117,3	53,3	40,3	120,7	44,6	34,0	149,1	31,6	19,1	Juni		
110,7	25,1	38,9	108,7	37,9	32,9	103,2	-5,0	14,6	Juli		
108,9	27,4	37,3	106,2	54,4	30,0	110,2	-4,9	11,7	August		
133,0	52,3	34,5	109,6	20,0	25,4	96,2	-14,5	9,5	September		
114,3	21,1	30,9	94,5	5,2	20,0	142,5	18,5	7,2	Oktober		
118,5	31,7	27,3	98,4	11,8	14,6	91,4	-22,0	4,3	November		
123,2	18,9	23,3	108,6	6,3	9,3	133,2	32,9	2,0	Dezember		
116,9	33,1	32,0	104,9	25,5	23,2	120,2	29,8	15,1	Januar-Dezember		

[Inhalt](#)

## 1.2 Gesamtumsatz und Exportquote in der Industrie nach Absatzrichtung, Hauptgruppen sowie ausgewählten Wirtschaftszweigen

Dezember 2021

Zeitraum	Gesamtumsatz insgesamt				Davon nach Absatzrichtung							
	Mill. Euro	Veränderung zum Vorjahreszeitraum in %		Mill. Euro	Inland		Mill. Euro	Ausland				
		Originalwert	TKK <sup>3)</sup>		Originalwert	TKK <sup>3)</sup>		Originalwert	TKK <sup>3)</sup>			
<b>2015</b>	<b>57 651</b>	<b>5,0</b>	<b>4,2</b>	<b>↑</b>	<b>34 574</b>	<b>5,1</b>	<b>3,8</b>	<b>↑</b>	<b>23 076</b>	<b>5,0</b>	<b>6,1</b>	<b>↑</b>
<b>2016</b>	<b>57 800</b>	<b>0,3</b>	<b>0,3</b>	<b>↑</b>	<b>34 978</b>	<b>1,2</b>	<b>1,5</b>	<b>↑</b>	<b>22 822</b>	<b>-1,1</b>	<b>-1,3</b>	<b>↓</b>
<b>2017</b>	<b>60 879</b>	<b>5,3</b>	<b>5,2</b>	<b>↑</b>	<b>36 656</b>	<b>4,8</b>	<b>4,7</b>	<b>↑</b>	<b>24 223</b>	<b>6,1</b>	<b>6,2</b>	<b>↑</b>
<b>2018</b>	<b>62 058</b>	<b>1,9</b>	<b>2,2</b>	<b>↔</b>	<b>37 671</b>	<b>2,8</b>	<b>4,0</b>	<b>↔</b>	<b>24 386</b>	<b>0,7</b>	<b>0,4</b>	<b>↔</b>
<b>2019</b>	<b>60 856</b>	<b>-1,9</b>	<b>-2,1</b>	<b>↓</b>	<b>37 029</b>	<b>-1,7</b>	<b>-2,3</b>	<b>↓</b>	<b>23 826</b>	<b>-2,3</b>	<b>-2,8</b>	<b>↓</b>
<b>2020</b>	<b>57 186</b>	<b>-6,0</b>	<b>-3,4</b>	<b>↓</b>	<b>35 765</b>	<b>-3,4</b>	<b>-2,3</b>	<b>↓</b>	<b>21 421</b>	<b>-10,1</b>	<b>-8,0</b>	<b>↓</b>
1. Quartal	14 205	-6,2	-6,5	↓	8 924	-2,7	-4,4	↓	5 281	-11,6	-11,6	↓
2. Quartal	11 559	-23,5	-7,2	↓	7 608	-16,7	-4,6	↓	3 951	-33,7	-14,5	↓
3. Quartal	15 238	0,2	-3,3	↓	9 326	-0,7	-2,4	↓	5 912	1,5	-9,4	↓
4. Quartal	16 185	5,1	3,9	↑	9 907	6,2	2,1	↑	6 277	3,5	4,1	↑
Januar	4 572	-3,3	-5,7	↓	2 912	-0,1	-4,1	↓	1 660	-8,3	-9,7	↓
Februar	4 831	-2,7	-6,6	↓	2 988	-0,6	-4,5	↓	1 843	-6,0	-11,8	↓
März	4 802	-12,0	-7,1	↓	3 024	-7,0	-4,6	↓	1 778	-19,2	-13,3	↓
April	3 134	-38,0	-7,5	↓	2 075	-32,7	-4,8	↓	1 059	-46,2	-14,5	↓
Mai	3 662	-30,7	-7,4	↓	2 417	-24,3	-4,7	↓	1 245	-40,5	-14,8	↓
Juni	4 764	-0,1	-6,8	↓	3 116	8,8	-4,2	↓	1 647	-13,5	-14,1	↓
Juli	4 748	-3,2	-5,4	↓	3 111	1,5	-3,4	↓	1 637	-11,1	-12,4	↓
August	4 622	-6,6	-3,4	↓	2 789	-8,0	-2,4	↓	1 833	-4,3	-9,7	↓
September	5 867	9,5	-1,2	↓	3 425	4,1	-1,2	↓	2 442	18,1	-6,0	↓
Oktober	5 331	0,1	1,3	↑	3 182	-2,7	0,3	↑	2 149	4,5	-1,3	↓
November	5 604	6,5	3,8	↑	3 443	4,4	2,1	↑	2 161	10,1	3,9	↑
Dezember	5 249	9,2	6,6	↑	3 283	18,9	4,0	↑	1 967	-3,9	9,9	↑
<b>2021</b>	<b>65 669</b>	<b>14,8</b>	<b>10,5</b>	<b>↑</b>	<b>38 904</b>	<b>8,8</b>	<b>7,0</b>	<b>↑</b>	<b>26 765</b>	<b>24,9</b>	<b>24,6</b>	<b>↑</b>
1. Quartal	15 926	12,1	11,1	↑	8 998	0,8	7,0	↑	6 928	31,2	21,2	↑
2. Quartal	16 772	45,1	15,0	↑	9 951	30,8	10,1	↑	6 821	72,6	33,2	↑
3. Quartal	15 902	4,4	11,6	↔	9 707	4,1	8,3	↔	6 195	4,8	29,7	↑
4. Quartal	17 070	5,5	4,8	↔	10 249	3,4	2,9	↔	6 821	8,7	15,5	↔
Januar	4 653	1,8	9,0	↑	2 732	-6,2	5,6	↑	1 921	15,8	15,9	↑
Februar	4 842	0,2	11,2	↑	2 744	-8,2	7,1	↑	2 097	13,8	21,5	↑
März	6 431	33,9	13,0	↑	3 522	16,4	8,4	↑	2 909	63,6	26,4	↑
April	5 380	71,7	14,5	↑	3 212	54,8	9,6	↑	2 168	104,7	30,8	↑
Mai	5 316	45,2	15,3	↑	3 142	30,0	10,3	↑	2 174	74,6	33,8	↑
Juni	6 076	27,6	15,2	↑	3 597	15,4	10,5	↑	2 479	50,5	34,9	↑
Juli	5 634	18,7	13,7	↔	3 371	8,3	9,8	↔	2 263	38,3	33,2	↑
August	4 506	-2,5	11,7	↔	2 816	1,0	8,4	↔	1 690	-7,8	30,2	↔
September	5 761	-1,8	9,5	↔	3 519	2,8	6,7	↔	2 242	-8,2	25,8	↔
Oktober	5 482	2,8	7,2	↔	3 339	4,9	4,8	↔	2 143	-0,3	20,8	↔
November	6 112	9,1	4,9	↔	3 738	8,6	3,0	↔	2 374	9,9	15,6	↔
Dezember	5 476	4,3	2,3	↔	3 172	-3,4	1,0	↔	2 304	17,1	10,4	↔
Januar-Dezember	65 669	14,8	10,5	↑	38 904	8,8	7,0	↑	26 765	24,9	24,6	↑

Betriebe mit 50 und mehr tätigen Personen im Verarbeitenden Gewerbe sowie im Bergbau und der Gewinnung von Steinen und Erden gemäß Klassifikation der Wirtschaftszweige, Ausgabe 2008 (WZ 2008).

Die Jahres-/Quartalswerte zum Umsatz (Mill. Euro) entsprechen der Summe der Monatswerte, die jeweiligen Werte zur Exportquote (%) werden basierend darauf berechnet.

1) Anteil des Auslandsumsatzes am Gesamtumsatz.

2) Herstellung von Datenverarbeitungsgeräten, elektronischen und optischen Erzeugnissen.

3) Trend-Konjunktur-Komponente mit Extremwert-, Saison- und (arbeitstäglicher) Kalenderbereinigung gemäß dem Berliner Verfahren (BV4.1); zur Pfeilspezifikation siehe "Vorbemerkungen".

Davon nach Hauptgruppen								
Vorleistungsgüter und Energie			Investitionsgüter			Gebrauchs- und Verbrauchsgüter		
Mill. Euro	Veränderung zum Vorjahreszeitraum in %		Mill. Euro	Veränderung zum Vorjahreszeitraum in %		Mill. Euro	Veränderung zum Vorjahreszeitraum in %	
	Originalwert	TKK <sup>3)</sup>		Originalwert	TKK <sup>3)</sup>		Originalwert	TKK <sup>3)</sup>
<b>20 159</b>	<b>3,7</b>	<b>2,0</b> ↑	<b>29 465</b>	<b>11,1</b>	<b>8,9</b> ↑	<b>8 027</b>	<b>-10,2</b>	<b>-11,0</b> ↓
<b>19 912</b>	<b>-1,2</b>	<b>0,2</b> ↑	<b>29 506</b>	<b>0,1</b>	<b>0,9</b> ↑	<b>8 381</b>	<b>4,4</b>	<b>3,8</b> ↑
<b>21 130</b>	<b>6,1</b>	<b>5,1</b> ↑	<b>30 863</b>	<b>4,6</b>	<b>5,0</b> ↑	<b>8 886</b>	<b>6,0</b>	<b>6,8</b> ↑
<b>21 688</b>	<b>2,6</b>	<b>4,1</b> ↑	<b>31 181</b>	<b>1,0</b>	<b>1,0</b> ↗	<b>9 189</b>	<b>3,4</b>	<b>4,1</b> ↑
<b>21 042</b>	<b>-3,0</b>	<b>-3,9</b> ↓	<b>30 233</b>	<b>-3,0</b>	<b>-3,5</b> ↓	<b>9 581</b>	<b>4,3</b>	<b>4,0</b> ↑
<b>20 190</b>	<b>-4,1</b>	<b>-4,1</b> ↓	<b>27 394</b>	<b>-9,4</b>	<b>-6,8</b> ↓	<b>9 603</b>	<b>0,2</b>	<b>-0,2</b> ↓
5 141	-5,3	-9,6 ↓	6 619	-10,6	-9,0 ↓	2 445	5,7	2,2 ↗
4 375	-17,6	-9,4 ↓	4 945	-33,3	-11,1 ↓	2 239	-5,8	0,1 ↗
5 236	-2,4	-3,7 ↓	7 571	2,0	-7,9 ↓	2 431	0,4	-1,5 ↓
5 438	10,1	6,9 ↑	8 259	3,4	1,3 ↑	2 488	0,6	-1,6 ↓
1 714	-2,9	-9,0 ↓	2 045	-7,0	-7,5 ↓	813	6,6	2,9 ↑
1 645	-4,4	-9,7 ↓	2 406	-3,6	-9,1 ↓	780	4,3	2,2 ↗
1 782	-8,3	-10,1 ↓	2 168	-20,0	-10,2 ↓	852	6,2	1,6 ↗
1 418	-21,5	-10,2 ↓	996	-59,1	-11,1 ↓	719	-11,1	0,8 ↗
1 319	-28,9	-9,7 ↓	1 617	-38,2	-11,3 ↓	726	-10,6	-
1 638	-0,7	-8,4 ↓	2 332	-1,3	-10,9 ↓	793	5,2	-0,6 ↓
1 697	-5,4	-6,4 ↓	2 222	-2,8	-9,8 ↓	830	0,5	-1,1 ↓
1 629	-6,5	-3,9 ↓	2 231	-7,3	-8,1 ↓	762	-4,5	-1,5 ↓
1 909	4,3	-0,7 ↓	3 118	14,2	-5,6 ↓	840	5,3	-1,7 ↓
1 902	2,5	2,9 ↑	2 567	-1,7	-2,5 ↓	862	0,2	-1,8 ↓
1 886	9,7	6,9 ↑	2 892	7,0	1,2 ↑	826	-1,7	-1,7 ↓
1 650	21,1	11,2 ↑	2 799	4,7	5,3 ↑	801	3,8	-1,1 ↓
<b>24 666</b>	<b>22,2</b>	<b>22,2</b> ↑	<b>30 976</b>	<b>13,1</b>	<b>11,7</b> ↗	<b>10 027</b>	<b>4,4</b>	<b>3,9</b> ↑
5 767	12,2	18,7 ↑	7 830	18,3	12,5 ↑	2 328	-4,8	-
6 282	43,6	26,9 ↑	8 038	62,5	19,3 ↑	2 453	9,6	3,0 ↑
6 215	18,7	25,4 ↑	7 085	-6,4	14,6 ↗	2 602	7,0	5,9 ↑
6 402	17,7	18,3 ↑	8 023	-2,9	1,3 ↗	2 645	6,3	6,7 ↑
1 725	0,6	15,1 ↑	2 217	8,4	9,3 ↑	711	-12,5	-0,7 ↓
1 824	10,9	18,8 ↑	2 283	-5,1	12,7 ↑	734	-5,9	-0,1 ↓
2 218	24,5	22,3 ↑	3 330	53,6	15,6 ↑	883	3,6	0,7 ↑
1 998	40,9	25,3 ↑	2 590	160,0	18,2 ↑	792	10,1	1,8 ↑
1 977	49,9	27,3 ↑	2 525	56,2	19,6 ↑	813	12,0	3,0 ↑
2 307	40,8	28,0 ↑	2 922	25,3	20,0 ↑	847	6,8	4,3 ↑
2 041	20,3	27,1 ↑	2 726	22,7	18,2 ↗	868	4,6	5,3 ↑
1 940	19,0	25,6 ↑	1 755	-21,4	15,0 ↗	812	6,6	6,0 ↑
2 235	17,0	23,5 ↑	2 605	-16,5	10,8 ↗	922	9,8	6,4 ↑
2 162	13,7	21,0 ↑	2 441	-4,9	6,1 ↗	879	2,0	6,5 ↑
2 284	21,1	18,4 ↑	2 911	0,6	1,3 ↗	918	11,1	6,8 ↑
1 957	18,6	15,6 ↑	2 670	-4,6	-3,3 ↓	849	6,0	6,7 ↑
24 666	22,2	22,2 ↑	30 976	13,1	11,7 ↗	10 027	4,4	3,9 ↑

Darunter nach ausgewählten Wirtschaftszweigen									
Herstellung von DV-Geräten, ... <sup>2)</sup>			Maschinenbau				Herstellung von Kraftwagen/-teilen		
Mill. Euro	Veränderung zum Vorjahreszeitraum in %		Mill. Euro	Veränderung zum Vorjahreszeitraum in %		Mill. Euro	Veränderung zum Vorjahreszeitraum in %		
	Originalwert	TKK <sup>3)</sup>		Originalwert	TKK <sup>3)</sup>		Originalwert	TKK <sup>3)</sup>	
<b>4 995</b>	<b>22,0</b>	<b>7,9</b>	<b>7 015</b>	<b>-6,1</b>	<b>-0,7</b>	<b>17 763</b>	<b>19,9</b>	<b>16,9</b>	
<b>4 619</b>	<b>-7,5</b>	<b>1,1</b>	<b>7 503</b>	<b>7,0</b>	<b>7,1</b>	<b>17 012</b>	<b>-4,2</b>	<b>-3,7</b>	
<b>4 537</b>	<b>-1,8</b>	<b>-6,3</b>	<b>7 814</b>	<b>4,1</b>	<b>4,4</b>	<b>17 809</b>	<b>4,7</b>	<b>5,8</b>	
<b>4 319</b>	<b>-4,8</b>	<b>0,9</b>	<b>8 125</b>	<b>4,0</b>	<b>4,2</b>	<b>17 762</b>	<b>-0,3</b>	<b>0,5</b>	
<b>4 135</b>	<b>-4,3</b>	<b>-4,8</b>	<b>8 301</b>	<b>2,2</b>	<b>-1,6</b>	<b>16 789</b>	<b>-5,5</b>	<b>-7,0</b>	
<b>3 601</b>	<b>-12,9</b>	<b>-14,1</b>	<b>6 742</b>	<b>-18,8</b>	<b>-14,9</b>	<b>15 628</b>	<b>-6,9</b>	<b>-3,4</b>	
917	-18,7	-19,7	1 627	-13,2	-13,6	3 758	-12,9	-12,0	
815	-24,1	-19,0	1 438	-28,8	-19,4	2 336	-44,6	-11,2	
903	-8,3	-13,1	1 728	-15,7	-17,5	4 657	15,1	-2,5	
966	1,7	-2,8	1 950	-17,3	-8,5	4 876	15,7	13,2	
303	-9,2	-19,0	534	-9,7	-11,0	1 172	-3,5	-10,9	
279	-13,5	-19,9	530	-13,2	-13,6	1 475	-4,0	-12,2	
335	-28,8	-20,1	564	-16,3	-16,3	1 111	-28,9	-12,8	
312	-18,0	-20,1	399	-34,6	-18,4	219	-84,7	-12,7	
211	-46,1	-19,2	450	-37,1	-19,8	802	-46,5	-11,6	
292	-3,1	-17,7	589	-15,3	-20,1	1 314	2,9	-9,3	
260	-18,5	-15,6	534	-14,6	-19,3	1 307	11,6	-6,4	
304	-12,4	-13,3	526	-17,5	-17,7	1 340	-1,8	-2,8	
338	6,5	-10,3	668	-15,1	-15,4	2 011	33,2	1,8	
281	-25,6	-7,0	577	-16,5	-12,2	1 559	6,4	7,4	
298	10,0	-2,9	633	-11,1	-8,4	1 848	21,1	13,3	
387	28,5	1,7	740	-22,4	-4,6	1 469	20,1	19,2	
<b>4 255</b>	<b>18,2</b>	<b>19,7</b>	<b>7 387</b>	<b>9,6</b>	<b>5,9</b>	<b>18 311</b>	<b>17,2</b>	<b>20,0</b>	
933	1,8	9,4	1 822	12,0	3,4	4 848	29,0	28,9	
1 012	24,1	19,1	1 886	31,1	12,0	4 878	108,8	34,1	
1 103	22,2	24,6	1 715	-0,8	8,8	3 986	-14,4	20,6	
1 206	24,9	25,6	1 964	0,7	-0,1	4 599	-5,7	-0,1	
292	-3,5	5,6	482	-9,7	-0,4	1 433	22,3	24,5	
294	5,5	9,5	545	2,9	3,4	1 360	-7,8	29,4	
347	3,4	13,0	795	41,0	7,3	2 055	85,0	33,0	
289	-7,3	16,4	585	46,6	10,6	1 591	x	35,1	
362	71,8	19,3	569	26,4	12,6	1 565	95,0	34,9	
360	23,3	21,6	731	24,3	12,7	1 722	31,0	32,2	
348	33,6	23,6	596	11,6	11,0	1 656	26,8	27,0	
350	14,9	24,9	502	-4,6	9,0	843	-37,1	20,9	
406	20,1	25,3	617	-7,6	6,4	1 487	-26,0	14,1	
363	29,1	25,5	551	-4,4	3,5	1 451	-6,9	6,9	
394	32,4	25,9	664	4,9	-	1 741	-5,8	-0,2	
449	16,1	25,5	749	1,1	-3,7	1 407	-4,2	-6,6	
4 255	18,2	19,7	7 387	9,6	5,9	18 311	17,2	20,0	

Exportquote <sup>1)</sup>							Zeitraum
insgesamt	nach Hauptgruppen			nach ausgewählten Wirtschaftszweigen			
	Vorleistungsgüter und Energie	Investitionsgüter	Gebrauchs- und Verbrauchsgüter	Herstellung von DV-Geräten, ... <sup>2)</sup>	Maschinenbau	Herstellung von Kraftwagen/-teilen	
%							
<b>40,0</b>	<b>36,9</b>	<b>47,8</b>	<b>19,4</b>	<b>53,7</b>	<b>49,8</b>	<b>52,7</b>	<b>2015</b>
<b>39,5</b>	<b>35,7</b>	<b>47,2</b>	<b>21,4</b>	<b>49,1</b>	<b>51,4</b>	<b>51,1</b>	<b>2016</b>
<b>39,8</b>	<b>36,6</b>	<b>47,5</b>	<b>20,8</b>	<b>53,4</b>	<b>52,7</b>	<b>51,5</b>	<b>2017</b>
<b>39,3</b>	<b>36,8</b>	<b>46,7</b>	<b>20,1</b>	<b>54,7</b>	<b>52,1</b>	<b>50,9</b>	<b>2018</b>
<b>39,2</b>	<b>35,4</b>	<b>47,3</b>	<b>21,5</b>	<b>57,2</b>	<b>54,3</b>	<b>50,3</b>	<b>2019</b>
<b>37,5</b>	<b>34,7</b>	<b>43,9</b>	<b>25,0</b>	<b>56,4</b>	<b>48,4</b>	<b>48,1</b>	<b>2020</b>
37,2	35,0	43,3	25,1	56,5	47,7	46,4	1. Quartal
34,2	34,5	38,1	24,9	55,5	47,1	39,0	2. Quartal
38,8	33,4	46,9	25,3	55,1	49,2	52,1	3. Quartal
38,8	35,7	45,0	24,7	58,3	49,3	49,8	4. Quartal
36,3	35,0	41,4	26,3	55,5	47,3	43,8	Januar
38,1	34,0	45,0	25,6	51,0	48,4	48,5	Februar
37,0	36,0	43,2	23,4	61,9	47,3	46,3	März
33,8	37,2	35,6	24,5	59,6	48,6	20,5	April
34,0	33,0	39,1	24,5	46,9	47,8	40,9	Mai
34,6	33,3	38,5	25,7	57,2	45,7	41,0	Juni
34,5	30,6	40,8	25,5	49,9	46,7	44,7	Juli
39,7	33,5	49,3	24,8	57,3	46,6	56,6	August
41,6	35,8	49,5	25,5	57,1	53,2	53,9	September
40,3	34,8	49,2	26,1	53,9	49,1	56,2	Oktober
38,6	33,7	46,0	23,6	57,7	49,3	50,2	November
37,5	39,2	40,2	24,3	62,1	49,6	42,5	Dezember
<b>40,8</b>	<b>37,5</b>	<b>48,2</b>	<b>26,0</b>	<b>56,3</b>	<b>50,5</b>	<b>53,5</b>	<b>2021</b>
43,5	42,0	49,9	25,6	56,9	54,3	54,3	1. Quartal
40,7	36,1	48,6	26,4	56,6	48,4	54,8	2. Quartal
39,0	35,7	46,4	26,6	54,7	49,7	51,6	3. Quartal
40,0	36,4	47,6	25,5	57,0	49,7	53,0	4. Quartal
41,3	36,4	49,9	26,5	56,1	51,7	54,0	Januar
43,3	44,8	47,6	26,2	58,0	50,8	52,8	Februar
45,2	44,0	51,6	24,4	56,5	58,2	55,6	März
40,3	35,4	48,1	27,2	54,0	44,7	55,8	April
40,9	37,7	48,1	26,2	61,1	47,1	54,1	Mai
40,8	35,5	49,3	25,8	54,1	52,4	54,5	Juni
40,2	36,4	47,2	27,0	56,1	48,1	52,6	Juli
37,5	34,8	46,4	24,7	54,4	50,6	52,3	August
38,9	35,8	45,5	27,8	53,9	50,4	50,1	September
39,1	35,0	47,0	27,2	57,3	49,6	52,4	Oktober
38,8	35,0	46,1	25,6	55,7	41,4	52,4	November
42,1	39,6	49,8	23,7	57,8	57,2	54,5	Dezember
40,8	37,5	48,2	26,0	56,3	50,5	53,5	Januar-Dezember

[Inhalt](#)**1.3 Geleistete Arbeitsstunden in der Industrie nach Hauptgruppen sowie ausgewählten Wirtschaftszweigen**

Dezember 2021

Zeitraum	Geleistete Arbeitsstunden insgesamt				Davon nach Hauptgruppen							
	1 000 Stunden	Veränderung zum Vorjahreszeitraum in %		1 000 Stunden	Vorleistungsgüter und Energie		Investitionsgüter					
					Veränderung zum Vorjahreszeitraum in %		1 000 Stunden	Veränderung zum Vorjahreszeitraum in %				
		Originalwert	TKK <sup>2)</sup>		Originalwert	TKK <sup>2)</sup>		Originalwert	TKK <sup>2)</sup>	Originalwert	TKK <sup>2)</sup>	
<b>2015</b>	<b>358 771</b>	<b>1,9</b>	<b>1,4</b>	<b>↑</b>	<b>150 207</b>	<b>1,1</b>	<b>0,5</b>	<b>↑</b>	<b>152 896</b>	<b>3,8</b>	<b>3,2</b>	<b>↑</b>
<b>2016</b>	<b>365 212</b>	<b>1,8</b>	<b>1,3</b>	<b>↑</b>	<b>151 433</b>	<b>0,8</b>	<b>0,5</b>	<b>↔</b>	<b>156 663</b>	<b>2,5</b>	<b>1,8</b>	<b>↑</b>
<b>2017</b>	<b>364 356</b>	<b>-0,2</b>	<b>0,5</b>	<b>↑</b>	<b>149 930</b>	<b>-1,0</b>	<b>-0,4</b>	<b>↓</b>	<b>156 649</b>	<b>-0,0</b>	<b>0,9</b>	<b>↑</b>
<b>2018</b>	<b>369 508</b>	<b>1,4</b>	<b>1,7</b>	<b>↑</b>	<b>151 751</b>	<b>1,2</b>	<b>1,3</b>	<b>↑</b>	<b>158 274</b>	<b>1,0</b>	<b>1,6</b>	<b>↑</b>
<b>2019</b>	<b>369 518</b>	<b>0,0</b>	<b>-0,1</b>	<b>↓</b>	<b>151 168</b>	<b>-0,4</b>	<b>-0,3</b>	<b>↓</b>	<b>158 133</b>	<b>-0,1</b>	<b>-0,5</b>	<b>↓</b>
<b>2020</b>	<b>345 128</b>	<b>-6,6</b>	<b>-5,4</b>	<b>↓</b>	<b>140 736</b>	<b>-6,9</b>	<b>-7,3</b>	<b>↓</b>	<b>146 712</b>	<b>-7,2</b>	<b>-5,8</b>	<b>↓</b>
1. Quartal	94 752	-2,2	-4,2	↓	38 712	-2,3	-6,2	↓	40 662	-2,5	-5,1	↓
2. Quartal	78 839	-14,6	-6,1	↓	33 068	-12,5	-8,7	↓	32 394	-18,2	-7,3	↓
3. Quartal	86 465	-7,0	-6,5	↓	34 789	-8,9	-8,6	↓	37 096	-6,3	-6,8	↓
4. Quartal	85 072	-2,6	-4,9	↘	34 168	-3,9	-5,7	↘	36 560	-1,8	-4,0	↘
Januar	32 996	-1,7	-3,4	↓	13 394	-3,0	-5,2	↓	14 261	-0,2	-4,1	↓
Februar	30 605	-0,7	-4,2	↓	12 346	-1,6	-6,1	↓	13 322	-0,1	-5,1	↓
März	31 151	-4,3	-5,0	↓	12 972	-2,4	-7,2	↓	13 079	-6,9	-6,0	↓
April	24 537	-20,9	-5,6	↓	10 862	-14,6	-8,2	↓	9 296	-30,2	-6,8	↓
Mai	25 323	-21,0	-6,1	↓	10 571	-19,6	-8,8	↓	10 440	-24,0	-7,4	↓
Juni	28 979	-0,9	-6,5	↓	11 635	-2,6	-9,1	↓	12 658	0,9	-7,5	↓
Juli	29 609	-4,4	-6,6	↓	11 878	-8,1	-9,0	↓	12 783	-1,2	-7,3	↓
August	26 353	-13,6	-6,5	↓	10 745	-13,8	-8,7	↓	11 058	-15,3	-6,9	↘
September	30 503	-3,2	-6,2	↓	12 166	-4,9	-8,0	↓	13 255	-2,4	-6,2	↘
Oktober	30 489	-1,9	-5,6	↘	12 227	-3,4	-7,0	↓	13 196	-0,7	-5,2	↘
November	29 563	-4,2	-5,0	↘	11 870	-5,1	-5,8	↘	12 811	-3,6	-4,1	↘
Dezember	25 020	-1,5	-4,0	↘	10 071	-3,0	-4,3	↘	10 553	-0,8	-2,8	↘
<b>2021</b>	<b>351 331</b>	<b>1,8</b>	<b>-0,7</b>	<b>↓</b>	<b>143 433</b>	<b>1,9</b>	<b>1,3</b>	<b>↔</b>	<b>150 131</b>	<b>2,3</b>	<b>-0,3</b>	<b>↓</b>
1. Quartal	92 091	-2,8	-2,1	↘	37 482	-3,2	-1,2	↘	40 124	-1,3	-0,3	↘
2. Quartal	88 661	12,5	0,4	↑	35 982	8,8	2,9	↑	38 271	18,1	2,2	↑
3. Quartal	86 447	-0,0	0,6	↔	35 570	2,2	3,2	↔	36 364	-2,0	0,6	↔
4. Quartal	84 133	-1,1	-1,6	↓	34 399	0,7	0,2	↔	35 372	-3,2	-3,6	↓
Januar	29 663	-10,1	-3,1	↘	12 102	-9,6	-2,7	↘	12 858	-9,8	-1,5	↘
Februar	29 307	-4,2	-2,1	↘	11 949	-3,2	-1,2	↘	12 737	-4,4	-0,3	↘
März	33 121	6,3	-1,2	↘	13 431	3,5	0,4	↑	14 529	11,1	0,8	↑
April	29 351	19,6	-0,3	↘	11 971	10,2	1,9	↑	12 584	35,4	1,8	↑
Mai	27 541	8,8	0,4	↑	11 249	6,4	3,0	↑	11 730	12,4	2,4	↔
Juni	31 769	9,6	1,0	↑	12 762	9,7	3,8	↑	13 957	10,3	2,5	↔
Juli	29 602	-0,0	1,0	↔	11 988	0,9	3,8	↔	12 747	-0,3	1,7	↔
August	26 430	0,3	0,6	↔	11 206	4,3	3,4	↔	10 586	-4,3	0,7	↔
September	30 415	-0,3	0,1	↔	12 376	1,7	2,6	↔	13 031	-1,7	-0,5	↓
Oktober	29 076	-4,6	-0,7	↓	11 965	-2,1	1,5	↔	12 228	-7,3	-2,0	↓
November	29 898	1,1	-1,6	↓	12 207	2,8	0,3	↔	12 680	-1,0	-3,6	↓
Dezember	25 159	0,6	-2,5	↓	10 227	1,5	-1,1	↓	10 464	-0,8	-5,2	↓
Januar-Dezember	351 332	1,8	-0,7	↓	143 433	1,9	1,3	↔	150 131	2,3	-0,3	↓

Betriebe mit 50 und mehr tätigen Personen im Verarbeitenden Gewerbe sowie im Bergbau und der Gewinnung von Steinen und Erden gemäß Klassifikation der Wirtschaftszweige, Ausgabe 2008 (WZ 2008).

Die Jahres-/Quartalswerte (1 000 Stunden) entsprechen der Summe der Monatswerte.

1) Herstellung von Datenverarbeitungsgeräten, elektronischen und optischen Erzeugnissen.

2) Trend-Konjunktur-Komponente mit Extremwert-, Saison- und (arbeitstäglicher) Kalendereinigung gemäß dem Berliner Verfahren (BV4.1); zur Pfeilspezifikation siehe "Vorbemerkungen".

Gebrauchs- und Verbrauchsgüter			Darunter nach ausgewählten Wirtschaftszweigen					
			Herstellung von DV-Geräten, ... <sup>1)</sup>			Maschinenbau		
1 000 Stunden	Veränderung zum Vorjahreszeitraum in %		1 000 Stunden	Veränderung zum Vorjahreszeitraum in %		1 000 Stunden	Veränderung zum Vorjahreszeitraum in %	
	Originalwert	TKK <sup>2)</sup>		Originalwert	TKK <sup>2)</sup>		Originalwert	TKK <sup>2)</sup>
<b>55 669</b>	<b>-0,8</b>	<b>-1,1</b> ↓	<b>27 811</b>	<b>9,3</b>	<b>7,2</b> ↑	<b>54 439</b>	<b>0,1</b>	<b>-0,4</b> ↓
<b>57 116</b>	<b>2,6</b>	<b>2,0</b> ↑	<b>28 321</b>	<b>1,8</b>	<b>2,4</b> ↑	<b>55 406</b>	<b>1,8</b>	<b>1,2</b> ↑
<b>57 776</b>	<b>1,2</b>	<b>2,0</b> ↑	<b>27 915</b>	<b>-1,4</b>	<b>-0,8</b> ↓	<b>55 425</b>	<b>0,0</b>	<b>1,0</b> ↑
<b>59 482</b>	<b>3,0</b>	<b>3,3</b> ↑	<b>27 962</b>	<b>0,2</b>	<b>-</b> →	<b>57 203</b>	<b>3,2</b>	<b>3,3</b> ↑
<b>60 217</b>	<b>1,2</b>	<b>1,0</b> ↗	<b>27 376</b>	<b>-2,1</b>	<b>-1,9</b> ↓	<b>57 595</b>	<b>0,7</b>	<b>0,4</b> ↗
<b>57 680</b>	<b>-4,2</b>	<b>-3,9</b> ↓	<b>26 611</b>	<b>-2,8</b>	<b>-3,3</b> ↓	<b>52 762</b>	<b>-8,4</b>	<b>-8,6</b> ↓
15 378	-1,4	-2,5 ↓	7 143	-0,3	-3,7 ↓	14 650	-3,2	-6,6 ↓
13 376	-10,2	-3,9 ↓	6 383	-6,8	-4,7 ↓	12 374	-13,8	-9,8 ↓
14 580	-4,0	-4,8 ↓	6 498	-5,6	-3,9 ↓	13 089	-10,7	-10,3 ↓
14 344	-1,4	-4,4 ↓	6 587	1,7	-1,0 ↓	12 649	-6,0	-7,8 ↓
5 341	-1,9	-2,0 ↓	2 488	-0,1	-3,3 ↓	5 086	-3,7	-5,3 ↓
4 936	-0,1	-2,5 ↓	2 261	0,3	-3,7 ↓	4 697	-1,8	-6,6 ↓
5 101	-1,9	-3,0 ↓	2 394	-1,1	-4,2 ↓	4 867	-4,0	-8,0 ↓
4 378	-12,3	-3,4 ↓	2 098	-8,9	-4,6 ↓	4 058	-15,9	-9,1 ↓
4 312	-16,5	-4,0 ↓	2 057	-13,4	-4,7 ↓	3 903	-21,6	-10,0 ↓
4 686	-1,2	-4,4 ↓	2 228	2,6	-4,7 ↓	4 413	-2,9	-10,4 ↓
4 948	-3,0	-4,7 ↓	2 218	-3,9	-4,4 ↓	4 584	-8,3	-10,5 ↓
4 550	-8,2	-4,8 ↓	2 008	-11,4	-4,0 ↓	3 963	-16,8	-10,4 ↓
5 082	-0,9	-4,8 ↓	2 272	-1,7	-3,2 ↓	4 542	-7,1	-9,9 ↓
5 066	-1,1	-4,7 ↓	2 280	1,1	-2,2 ↓	4 535	-5,5	-9,0 ↓
4 882	-3,2	-4,4 ↓	2 279	-	-1,0 ↓	4 390	-8,2	-7,9 ↓
4 396	0,3	-4,0 ↓	2 028	4,6	0,4 ↑	3 724	-3,8	-6,5 ↓
<b>57 767</b>	<b>0,2</b>	<b>-1,4</b> ↓	<b>28 369</b>	<b>6,6</b>	<b>6,1</b> ↑	<b>52 200</b>	<b>-1,1</b>	<b>-1,7</b> ↓
14 485	-5,8	-3,1 ↓	7 280	1,9	3,2 ↑	13 926	-4,9	-3,6 ↓
14 407	7,7	-1,3 ↓	7 040	10,3	6,9 ↑	13 042	5,4	-
14 513	-0,5	-0,2 ↓	6 956	7,0	7,9 ↑	12 945	-1,1	-
14 361	0,1	-0,7 ↓	7 095	7,7	6,5 ↑	12 288	-2,9	-3,2 ↓
4 703	-11,9	-3,6 ↓	2 360	-5,1	1,7 ↑	4 495	-11,6	-5,0 ↓
4 621	-6,4	-3,1 ↓	2 329	3,0	3,2 ↑	4 451	-5,2	-3,6 ↓
5 161	1,2	-2,6 ↓	2 591	8,2	4,6 ↑	4 980	2,3	-2,2 ↓
4 795	9,5	-2,0 ↓	2 338	11,4	6,0 ↑	4 333	6,8	-0,8 ↓
4 562	5,8	-1,4 ↓	2 229	8,4	6,9 ↑	4 019	3,0	0,1 ↗
5 050	7,8	-0,6 ↓	2 473	11,0	7,8 ↑	4 690	6,3	0,7 ↗
4 867	-1,6	-0,3 ↓	2 354	6,1	8,0 ↑	4 412	-3,8	0,6 ↗
4 638	1,9	-0,2 ↓	2 178	8,5	8,0 ↑	4 046	2,1	0,1 ↗
5 008	-1,5	-0,3 ↓	2 424	6,7	7,7 ↑	4 487	-1,2	-0,7 ↓
4 883	-3,6	-0,5 ↓	2 400	5,3	7,2 ↑	4 273	-5,8	-1,9 ↓
5 011	2,6	-0,6 ↓	2 511	10,2	6,5 ↑	4 413	0,5	-3,1 ↓
4 467	1,6	-0,9 ↓	2 184	7,7	5,8 ↑	3 602	-3,3	-4,6 ↓
57 766	0,2	-1,4 ↓	28 371	6,6	6,1 ↑	52 201	-1,1	-1,7 ↓



zweigen			Zeitraum
Herstellung von Kraftwagen/-teilen			
1 000 Stunden	Veränderung zum Vorjahreszeitraum in %		
	Originalwert	TKK <sup>2)</sup>	
<b>52 031</b>	<b>9,7</b>	<b>8,1</b> ↑	<b>2015</b>
<b>53 291</b>	<b>2,4</b>	<b>3,1</b> ↑	<b>2016</b>
<b>53 585</b>	<b>0,6</b>	<b>0,9</b> ↑	<b>2017</b>
<b>53 118</b>	<b>-0,9</b>	<b>0,3</b> ↗	<b>2018</b>
<b>53 545</b>	<b>0,8</b>	<b>-0,9</b> ↓	<b>2019</b>
<b>48 952</b>	<b>-8,6</b>	<b>-3,8</b> ↓	<b>2020</b>
13 644	-4,5	-5,4 ↓	1. Quartal
9 270	-32,1	-7,1 ↓	2. Quartal
12 849	-0,4	-4,3 ↓	3. Quartal
13 188	4,0	1,9 ↑	4. Quartal
4 934	4,2	-4,3 ↓	Januar
4 675	0,3	-5,5 ↓	Februar
4 035	-17,5	-6,5 ↓	März
1 648	-64,2	-7,2 ↓	April
3 138	-33,5	-7,3 ↓	Mai
4 484	3,3	-6,8 ↓	Juni
4 330	12,6	-5,8 ↓	Juli
3 688	-15,6	-4,5 ↓	August
4 831	3,1	-2,6 ↓	September
4 800	5,5	-0,3 ↘	Oktober
4 704	3,3	1,9 ↑	November
3 684	3,0	4,3 ↑	Dezember
<b>52 210</b>	<b>6,7</b>	<b>3,7</b> ↗	<b>2021</b>
14 502	6,3	8,2 ↑	1. Quartal
13 831	49,2	10,2 ↑	2. Quartal
11 937	-7,1	3,8 ↗	3. Quartal
11 941	-9,5	-6,8 ↓	4. Quartal
4 625	-6,3	6,4 ↑	Januar
4 521	-3,3	8,3 ↑	Februar
5 356	32,7	9,8 ↑	März
4 469	171,2	10,7 ↑	April
4 207	34,1	10,6 ↗	Mai
5 155	15,0	9,4 ↗	Juni
4 455	2,9	6,8 ↗	Juli
2 911	-21,1	3,9 ↗	August
4 571	-5,4	0,7 ↗	September
4 090	-14,8	-3,0 ↓	Oktober
4 289	-8,8	-6,7 ↓	November
3 562	-3,3	-10,4 ↓	Dezember
52 211	6,7	3,7 ↗	Januar-Dezember

[Inhalt](#)**1.4 Tätige Personen in der Industrie nach Hauptgruppen sowie ausgewählten Wirtschaftszweigen**

Dezember 2021

Zeitraum	Tätige Personen insgesamt				Davon nach Hauptgruppen						
	Anzahl	Veränderung zum Vorjahreszeitraum in %		Anzahl	Vorleistungsgüter und Energie		Investitionsgüter		Anzahl	Veränderung zum Vorjahreszeitraum in %	
		Originalwert	TKK <sup>2)</sup>		Originalwert	TKK <sup>2)</sup>	Originalwert	TKK <sup>2)</sup>			
										Originalwert	TKK <sup>2)</sup>
<b>2015</b>	<b>224 335</b>	<b>2,1</b>	<b>2,2</b>	<b>93 789</b>	<b>1,1</b>	<b>1,2</b>	<b>96 439</b>	<b>4,1</b>	<b>4,2</b>	<b>↑</b>	
<b>2016</b>	<b>228 753</b>	<b>2,0</b>	<b>1,8</b>	<b>94 911</b>	<b>1,2</b>	<b>1,1</b>	<b>98 784</b>	<b>2,4</b>	<b>2,3</b>	<b>↑</b>	
<b>2017</b>	<b>230 783</b>	<b>0,9</b>	<b>1,1</b>	<b>94 917</b>	<b>0,0</b>	<b>0,1</b>	<b>99 893</b>	<b>1,1</b>	<b>1,3</b>	<b>↑</b>	
<b>2018</b>	<b>237 579</b>	<b>2,9</b>	<b>2,8</b>	<b>97 337</b>	<b>2,5</b>	<b>2,2</b>	<b>102 814</b>	<b>2,9</b>	<b>3,0</b>	<b>↑</b>	
<b>2019</b>	<b>239 951</b>	<b>1,0</b>	<b>1,0</b>	<b>97 473</b>	<b>0,1</b>	<b>0,4</b>	<b>103 836</b>	<b>1,0</b>	<b>0,9</b>	<b>↔</b>	
<b>2020</b>	<b>236 027</b>	<b>-1,6</b>	<b>-1,7</b>	<b>94 792</b>	<b>-2,8</b>	<b>-2,7</b>	<b>102 762</b>	<b>-1,0</b>	<b>-1,2</b>	<b>↓</b>	
1. Quartal	237 692	-0,8	-0,9	95 578	-1,8	-1,8	103 566	-0,4	-0,6	↓	
2. Quartal	236 386	-1,4	-1,5	95 119	-2,5	-2,6	102 778	-1,0	-1,0	↓	
3. Quartal	235 529	-2,1	-2,1	94 621	-3,2	-3,2	102 363	-1,5	-1,4	↓	
4. Quartal	234 501	-2,2	-2,4	93 849	-3,6	-3,4	102 343	-1,2	-1,7	↓	
Januar	238 082	-0,7	-0,6	95 779	-1,7	-1,5	103 728	-0,1	-0,5	↓	
Februar	237 818	-0,8	-0,9	95 596	-1,8	-1,8	103 668	-0,3	-0,6	↓	
März	237 175	-1,0	-1,1	95 358	-2,0	-2,1	103 301	-0,6	-0,8	↓	
April	237 065	-1,3	-1,3	95 422	-2,4	-2,3	103 074	-0,9	-0,9	↓	
Mai	236 254	-1,5	-1,5	95 042	-2,5	-2,6	102 732	-1,1	-1,0	↓	
Juni	235 838	-1,5	-1,7	94 893	-2,4	-2,8	102 528	-1,1	-1,2	↓	
Juli	235 489	-1,9	-1,9	94 641	-3,0	-3,0	102 395	-1,3	-1,3	↓	
August	235 505	-2,2	-2,1	94 635	-3,3	-3,2	102 203	-1,6	-1,4	↓	
September	235 594	-2,2	-2,3	94 587	-3,3	-3,3	102 490	-1,5	-1,6	↓	
Oktober	234 532	-2,5	-2,4	94 002	-3,7	-3,4	102 080	-1,7	-1,7	↓	
November	234 867	-2,1	-2,4	93 931	-3,6	-3,4	102 605	-1,1	-1,7	↓	
Dezember	234 105	-1,9	-2,4	93 615	-3,4	-3,3	102 345	-0,9	-1,7	↓	
<b>2021</b>	<b>233 435</b>	<b>-1,1</b>	<b>-1,1</b>	<b>93 494</b>	<b>-1,4</b>	<b>-1,5</b>	<b>101 633</b>	<b>-1,1</b>	<b>-1,0</b>	<b>↔</b>	
1. Quartal	230 810	-2,9	-2,3	92 501	-3,2	-3,1	100 990	-2,5	-1,7	↓	
2. Quartal	232 725	-1,5	-1,7	93 061	-2,2	-2,2	101 368	-1,4	-1,4	↓	
3. Quartal	234 483	-0,4	-0,6	93 890	-0,8	-0,9	101 908	-0,4	-0,7	↔	
4. Quartal	235 722	0,5	0,3	94 522	0,7	0,3	102 265	-0,1	-0,2	↔	
Januar	231 204	-2,9	-2,4	92 504	-3,4	-3,2	101 457	-2,2	-1,8	↓	
Februar	230 442	-3,1	-2,3	92 483	-3,3	-3,1	100 741	-2,8	-1,8	↓	
März	230 785	-2,7	-2,2	92 517	-3,0	-2,8	100 772	-2,4	-1,7	↓	
April	232 412	-2,0	-2,0	92 991	-2,5	-2,6	101 169	-1,8	-1,6	↓	
Mai	232 600	-1,5	-1,7	92 952	-2,2	-2,2	101 354	-1,3	-1,4	↔	
Juni	233 163	-1,1	-1,4	93 241	-1,7	-1,8	101 582	-0,9	-1,2	↔	
Juli	233 358	-0,9	-1,0	93 434	-1,3	-1,3	101 554	-0,8	-0,9	↔	
August	234 124	-0,6	-0,6	93 700	-1,0	-0,9	101 681	-0,5	-0,7	↔	
September	235 968	0,2	-0,3	94 536	-0,1	-0,4	102 490	-	-0,5	↔	
Oktober	236 160	0,7	-	94 738	0,8	-	102 490	0,4	-0,4	↔	
November	235 810	0,4	0,3	94 511	0,6	0,3	102 287	-0,3	-0,2	↔	
Dezember	235 196	0,5	0,6	94 318	0,8	0,7	102 017	-0,3	-	↔	
Januar-Dezember	233 435	-1,1	-1,1	93 494	-1,4	-1,5	101 633	-1,1	-1,0	↔	

Betriebe mit 50 und mehr tätigen Personen im Verarbeitenden Gewerbe sowie im Bergbau und der Gewinnung von Steinen und Erden gemäß Klassifikation der Wirtschaftszweige, Ausgabe 2008 (WZ 2008).

Die Jahres- und Quartalswerte (Anzahl) entsprechen dem (arithmetischen) Mittel der Monatswerte.

1) Herstellung von Datenverarbeitungsgeräten, elektronischen und optischen Erzeugnissen.

2) Trend-Konjunktur-Komponente mit Extremwert- und Saisonbereinigung gemäß dem Berliner Verfahren (BV4.1); zur Pfeilspezifikation siehe "Vorbemerkungen".

Gebrauchs- und Verbrauchsgüter			Darunter nach ausgewählten Wirtschaftszweigen					
			Herstellung von DV-Geräten, ... <sup>1)</sup>			Maschinenbau		
Anzahl	Veränderung zum Vorjahreszeitraum in %		Anzahl	Veränderung zum Vorjahreszeitraum in %		Anzahl	Veränderung zum Vorjahreszeitraum in %	
	Originalwert	TKK <sup>2)</sup>		Originalwert	TKK <sup>2)</sup>		Originalwert	TKK <sup>2)</sup>
<b>34 108</b>	<b>-0,8</b>	<b>-0,4</b> ↓	<b>17 134</b>	<b>9,7</b>	<b>8,1</b> ↑	<b>33 382</b>	<b>0,1</b>	<b>0,2</b> ↑
<b>35 058</b>	<b>2,8</b>	<b>2,4</b> ↑	<b>17 445</b>	<b>1,8</b>	<b>2,9</b> ↑	<b>33 966</b>	<b>1,7</b>	<b>1,6</b> ↑
<b>35 974</b>	<b>2,6</b>	<b>2,9</b> ↑	<b>17 283</b>	<b>-0,9</b>	<b>-0,8</b> ↓	<b>34 334</b>	<b>1,1</b>	<b>1,4</b> ↑
<b>37 429</b>	<b>4,0</b>	<b>4,0</b> ↑	<b>17 642</b>	<b>2,1</b>	<b>1,7</b> ↑	<b>35 788</b>	<b>4,2</b>	<b>4,0</b> ↑
<b>38 642</b>	<b>3,2</b>	<b>3,0</b> ↑	<b>17 451</b>	<b>-1,1</b>	<b>-0,8</b> ↓	<b>36 600</b>	<b>2,3</b>	<b>2,2</b> ↑
<b>38 473</b>	<b>-0,4</b>	<b>-0,5</b> ↓	<b>17 523</b>	<b>0,4</b>	<b>0,3</b> ↑	<b>35 364</b>	<b>-3,4</b>	<b>-3,3</b> ↓
38 548	0,4	0,9 ↑	17 448	-0,2	-0,6 ↓	35 935	-1,4	-1,1 ↓
38 489	0,1	-0,1 ↓	17 400	-0,2	- →	35 525	-2,9	-2,7 ↓
38 546	-1,0	-1,1 ↓	17 533	0,7	0,6 ↑	35 270	-4,0	-4,2 ↓
38 309	-1,3	-1,7 ↓	17 710	1,4	1,1 ↑	34 726	-5,2	-5,3 ↓
38 575	0,4	1,2 ↑	17 529	0,1	-0,8 ↓	36 035	-1,1	-0,5 ↓
38 554	0,3	0,9 ↑	17 443	-0,1	-0,6 ↓	35 934	-1,5	-1,1 ↓
38 516	0,6	0,6 ↑	17 373	-0,6	-0,4 ↓	35 837	-1,6	-1,6 ↓
38 569	0,4	0,3 ↑	17 410	-0,5	-0,2 ↓	35 673	-2,5	-2,2 ↓
38 480	0,0	-0,1 ↓	17 319	-0,7	- →	35 477	-3,1	-2,7 ↓
38 417	-0,0	-0,4 ↓	17 470	0,4	0,3 ↑	35 424	-3,1	-3,2 ↓
38 453	-0,7	-0,8 ↓	17 498	0,4	0,5 ↑	35 286	-3,7	-3,7 ↓
38 667	-0,7	-1,1 ↓	17 529	0,9	0,6 ↑	35 285	-4,1	-4,2 ↓
38 517	-1,5	-1,4 ↓	17 572	0,9	0,8 ↑	35 240	-4,1	-4,6 ↓
38 450	-1,4	-1,6 ↓	17 692	1,6	1,0 ↑	34 831	-5,2	-5,0 ↓
38 331	-1,3	-1,7 ↓	17 715	1,5	1,1 ↑	34 749	-5,3	-5,3 ↓
38 145	-1,2	-1,8 ↓	17 724	1,0	1,3 ↑	34 598	-5,2	-5,6 ↓
<b>38 309</b>	<b>-0,4</b>	<b>-0,3</b> ↓	<b>18 175</b>	<b>3,7</b>	<b>3,6</b> ↑	<b>33 471</b>	<b>-5,4</b>	<b>-5,4</b> ↓
37 319	-3,2	-1,8 ↓	17 730	1,6	1,8 ↑	33 718	-6,2	-5,9 ↓
38 295	-0,5	-1,1 ↓	17 907	2,9	2,8 ↑	33 372	-6,1	-6,0 ↓
38 685	0,4	0,2 ↑	18 246	4,1	4,1 ↑	33 369	-5,4	-5,3 ↓
38 935	1,6	1,4 ↑	18 816	6,2	5,5 ↑	33 425	-3,7	-4,3 ↓
37 243	-3,5	-1,8 ↓	17 759	1,3	1,5 ↑	33 889	-6,0	-5,8 ↓
37 218	-3,5	-1,8 ↓	17 719	1,6	1,8 ↑	33 762	-6,0	-6,0 ↓
37 496	-2,6	-1,7 ↓	17 713	2,0	2,1 ↑	33 502	-6,5	-6,1 ↓
38 252	-0,8	-1,5 ↓	17 863	2,6	2,4 ↑	33 434	-6,3	-6,1 ↓
38 294	-0,5	-1,2 ↓	17 932	3,5	2,7 ↑	33 336	-6,0	-6,0 ↓
38 340	-0,2	-0,7 ↓	17 925	2,6	3,1 ↑	33 346	-5,9	-5,9 ↓
38 370	-0,2	-0,2 ↓	17 992	2,8	3,6 ↑	33 294	-5,6	-5,6 ↓
38 743	0,2	0,2 ↑	18 136	3,5	4,1 ↑	33 347	-5,5	-5,3 ↓
38 942	1,1	0,6 ↑	18 610	5,9	4,6 ↑	33 467	-5,0	-5,0 ↓
38 932	1,3	1,0 ↑	18 806	6,3	5,1 ↑	33 501	-3,8	-4,6 ↓
39 012	1,8	1,4 ↑	18 827	6,3	5,5 ↑	33 361	-4,0	-4,3 ↓
38 861	1,9	1,8 ↑	18 815	6,2	6,0 ↑	33 414	-3,4	-3,9 ↓
38 309	-0,4	-0,3 ↓	18 175	3,7	3,6 ↑	33 471	-5,4	-5,4 ↓

zweigen			Zeitraum
Herstellung von Kraftwagen/-teilen			
Anzahl	Veränderung zum Vorjahreszeitraum in %		
	Originalwert	TKK <sup>2)</sup>	
<b>34 052</b>	<b>10,7</b>	<b>10,8</b> ↑	<b>2015</b>
<b>35 142</b>	<b>3,2</b>	<b>3,2</b> ↑	<b>2016</b>
<b>35 737</b>	<b>1,7</b>	<b>1,7</b> ↑	<b>2017</b>
<b>36 336</b>	<b>1,7</b>	<b>2,4</b> ↑	<b>2018</b>
<b>37 015</b>	<b>1,9</b>	<b>1,2</b> ↗	<b>2019</b>
<b>37 298</b>	<b>0,8</b>	<b>0,6</b> ↑	<b>2020</b>
37 311	-0,1	-0,1 ↓	1. Quartal
37 097	0,1	0,2 ↑	2. Quartal
37 162	0,7	0,8 ↑	3. Quartal
37 622	2,5	1,6 ↑	4. Quartal
37 342	0,4	- →	Januar
37 351	-0,2	-0,1 ↓	Februar
37 239	-0,5	- →	März
37 188	-0,1	0,1 ↑	April
37 054	-	0,2 ↑	Mai
37 048	0,3	0,4 ↑	Juni
37 108	0,4	0,6 ↑	Juli
37 030	0,6	0,8 ↑	August
37 349	1,2	1,0 ↑	September
37 408	1,8	1,3 ↑	Oktober
37 757	2,7	1,6 ↑	November
37 702	2,8	1,9 ↑	Dezember
<b>38 270</b>	<b>2,6</b>	<b>2,8</b> ↑	<b>2021</b>
37 679	1,0	2,3 ↑	1. Quartal
38 254	3,1	2,9 ↑	2. Quartal
38 545	3,7	3,2 ↑	3. Quartal
38 604	2,6	3,0 ↑	4. Quartal
37 856	1,4	2,1 ↑	Januar
37 440	0,2	2,3 ↑	Februar
37 740	1,3	2,5 ↑	März
38 036	2,3	2,7 ↑	April
38 254	3,2	2,8 ↑	Mai
38 472	3,8	3,1 ↑	Juni
38 470	3,7	3,2 ↑	Juli
38 369	3,6	3,2 ↑	August
38 795	3,9	3,2 ↑	September
38 738	3,6	3,0 ↑	Oktober
38 625	2,3	3,0 ↑	November
38 449	2,0	2,9 ↑	Dezember
38 270	2,6	2,8 ↑	Januar-Dezember

[Inhalt](#)
**1.5 Vergleich zu Deutschland - Auftragseingang im Verarbeitenden Gewerbe (Volumenindex) sowie Gesamtumsatz, Exportquote, geleistete Arbeitsstunden und tätige Personen in der Industrie**  
 Dezember 2021

Zeitraum	Auftragseingangsindex				Gesamtumsatz			
	Sachsen		Deutschland		Sachsen		Deutschland	
	2015 = 100	Veränderung zum Vorjahreszeitraum in %	2015 = 100	Veränderung zum Vorjahreszeitraum in %	Mill. Euro	Veränderung zum Vorjahreszeitraum in %	Mill. Euro	Veränderung zum Vorjahreszeitraum in %
<b>2015</b>	<b>100</b>	<b>.</b>	<b>100</b>	<b>1,5</b>	<b>57 651</b>	<b>5,0</b>	<b>1 688 492</b>	<b>2,2</b>
<b>2016</b>	<b>100,1</b>	<b>0,1</b>	<b>101,6</b>	<b>1,6</b>	<b>57 800</b>	<b>0,3</b>	<b>1 689 905</b>	<b>0,1</b>
<b>2017</b>	<b>105,6</b>	<b>5,5</b>	<b>107,3</b>	<b>5,6</b>	<b>60 879</b>	<b>5,3</b>	<b>1 788 966</b>	<b>5,9</b>
<b>2018</b>	<b>106,6</b>	<b>0,9</b>	<b>107,7</b>	<b>0,4</b>	<b>62 058</b>	<b>1,9</b>	<b>1 830 936</b>	<b>2,3</b>
<b>2019</b>	<b>99,7</b>	<b>-6,5</b>	<b>101,3</b>	<b>-5,9</b>	<b>60 856</b>	<b>-1,9</b>	<b>1 820 901</b>	<b>-0,5</b>
<b>2020</b>	<b>96,7</b>	<b>-3,0</b>	<b>94,9</b>	<b>-6,3</b>	<b>57 186</b>	<b>-6,0</b>	<b>1 661 078</b>	<b>-8,8</b>
1. Quartal	95,2	-8,0	101,1	-4,4	14 205	-6,2	436 461	-3,9
2. Quartal	75,6	-21,7	74,4	-26,3	11 559	-23,5	345 323	-24,4
3. Quartal	103,2	4,3	95,3	-2,6	15 238	0,2	415 793	-8,1
4. Quartal	112,9	13,4	108,9	8,0	16 185	5,1	463 500	1,3
Januar	98,4	-4,4	106,3	-1,0	4 572	-3,3	141 553	-2,8
Februar	102,7	0,4	100,3	0,3	4 831	-2,7	144 801	-1,6
März	84,5	-19,8	96,6	-12,1	4 802	-12,0	150 107	-7,0
April	55,4	-43,5	62,5	-38,4	3 134	-38,0	102 440	-32,9
Mai	70,8	-30,6	67,9	-33,5	3 662	-30,7	109 203	-30,8
Juni	100,5	12,0	92,9	-6,3	4 764	-0,1	133 679	-8,5
Juli	101,7	5,6	96,1	-6,4	4 748	-3,2	140 023	-9,9
August	98,9	2,7	86,4	-3,8	4 622	-6,6	123 072	-11,7
September	109,0	4,8	103,3	2,4	5 867	9,5	152 699	-3,2
Oktober	121,4	10,2	108,4	3,9	5 331	0,1	153 187	-2,9
November	112,9	14,6	111,3	9,5	5 604	6,5	158 824	1,8
Dezember	104,5	15,9	106,9	10,7	5 249	9,2	151 489	5,2
<b>2021</b>	<b>125,0</b>	<b>29,3</b>	<b>111,8</b>	<b>17,8</b>	<b>65 669</b>	<b>14,8</b>	<b>1 867 182</b>	<b>12,4</b>
1. Quartal	125,6	31,9	112,6	11,4	15 926	12,1	446 239	2,2
2. Quartal	129,1	70,8	113,0	51,9	16 772	45,1	462 292	33,9
3. Quartal	114,8	11,2	109,9	15,3	15 902	4,4	454 057	9,2
4. Quartal	130,4	15,5	111,9	2,8	17 070	5,5	504 595	8,9
Januar	117,5	19,4	101,7	-4,3	4 653	1,8	128 102	-9,5
Februar	120,4	17,2	107,5	7,2	4 842	0,2	141 111	-2,5
März	138,9	64,4	128,5	33,0	6 431	33,9	177 026	17,9
April	122,9	121,8	112,6	80,2	5 380	71,7	152 625	49,0
Mai	122,2	72,6	105,3	55,1	5 316	45,2	146 827	34,5
Juni	142,1	41,4	121,0	30,2	6 076	27,6	162 840	21,8
Juli	117,5	15,5	117,8	22,6	5 634	18,7	153 627	9,7
August	111,1	12,3	98,0	13,4	4 506	-2,5	138 954	12,9
September	115,8	6,2	113,9	10,3	5 761	-1,8	161 476	5,7
Oktober	139,8	15,2	105,4	-2,8	5 482	2,8	158 604	3,5
November	114,3	1,2	114,7	3,1	6 112	9,1	176 042	10,8
Dezember	137,2	31,3	115,5	8,0	5 476	4,3	169 949	12,2
Januar-Dezember	125,0	29,3	111,8	17,8	65 669	14,8	1 867 182	12,4

Betriebe mit 50 und mehr tätigen Personen im Verarbeitenden Gewerbe sowie im Bergbau und der Gewinnung von Steinen und Erden (bei Auftragseingangsindex ohne einzelne Wirtschaftszweige) gemäß Klassifikation der Wirtschaftszweige, Ausgabe 2008 (WZ 2008). Die Jahres-/Quartalswerte zum Gesamtumsatz (Mill. Euro) und zu den geleisteten Arbeitsstunden (1 000 Stunden) entsprechen der Summe der Monatswerte, die Jahres-/Quartalswerte zum Auftragseingangsindex (2015 = 100) und zu den tätigen Personen (Anzahl) dem (arithmetischen) Mittel der Monatswerte, die jeweiligen Werte zur Exportquote (%) und zum Gesamtumsatz je tätiger Person (Euro) werden basierend darauf berechnet.

1) Anteil des Auslandsumsatzes am Gesamtumsatz.

Anteil Sachsen an Deutschland in %	Exportquote <sup>1)</sup>		Geleistete Arbeitsstunden				Anteil Sachsen an Deutschland in %
	Sachsen	Deutschland	Sachsen		Deutschland		
	%	%	1 000 Stunden	Veränderung zum Vorjahreszeitraum in %	1 000 Stunden	Veränderung zum Vorjahreszeitraum in %	
<b>3,4</b>	<b>40,0</b>	<b>49,4</b>	<b>358 771</b>	<b>1,9</b>	<b>8 303 287</b>	<b>1,1</b>	<b>4,3</b>
<b>3,4</b>	<b>39,5</b>	<b>49,6</b>	<b>365 212</b>	<b>1,8</b>	<b>8 354 214</b>	<b>0,6</b>	<b>4,4</b>
<b>3,4</b>	<b>39,8</b>	<b>50,1</b>	<b>364 356</b>	<b>-0,2</b>	<b>8 416 389</b>	<b>0,7</b>	<b>4,3</b>
<b>3,4</b>	<b>39,3</b>	<b>50,3</b>	<b>369 508</b>	<b>1,4</b>	<b>8 578 266</b>	<b>1,9</b>	<b>4,3</b>
<b>3,3</b>	<b>39,2</b>	<b>50,8</b>	<b>369 518</b>	<b>0,0</b>	<b>8 518 562</b>	<b>-0,7</b>	<b>4,3</b>
<b>3,4</b>	<b>37,5</b>	<b>50,0</b>	<b>345 128</b>	<b>-6,6</b>	<b>7 921 789</b>	<b>-7,0</b>	<b>4,4</b>
3,3	37,2	50,6	94 752	-2,2	2 156 246	-3,2	4,4
3,3	34,2	48,4	78 839	-14,6	1 802 955	-14,1	4,4
3,7	38,8	49,8	86 465	-7,0	1 963 938	-7,7	4,4
3,5	38,8	50,8	85 072	-2,6	1 998 650	-3,1	4,3
3,2	36,3	50,2	32 996	-1,7	729 097	-3,6	4,5
3,3	38,1	51,5	30 605	-0,7	706 328	-2,7	4,3
3,2	37,0	50,2	31 151	-4,3	720 821	-3,3	4,3
3,1	33,8	47,2	24 537	-20,9	586 110	-17,9	4,2
3,4	34,0	47,6	25 323	-21,0	590 755	-19,7	4,3
3,6	34,6	50,0	28 979	-0,9	626 090	-3,6	4,6
3,4	34,5	49,1	29 609	-4,4	675 964	-8,3	4,4
3,8	39,7	49,2	26 353	-13,6	599 569	-11,4	4,4
3,8	41,6	50,9	30 503	-3,2	688 405	-3,6	4,4
3,5	40,3	51,3	30 489	-1,9	702 363	-4,8	4,3
3,5	38,6	49,9	29 563	-4,2	703 605	-3,3	4,2
3,5	37,5	51,2	25 020	-1,5	592 682	-0,9	4,2
<b>3,5</b>	<b>40,8</b>	<b>50,3</b>	<b>351 331</b>	<b>1,8</b>	<b>8 091 785</b>	<b>2,1</b>	<b>4,3</b>
3,6	43,5	51,4	92 091	-2,8	2 098 960	-2,7	4,4
3,6	40,7	50,6	88 661	12,5	2 010 498	11,5	4,4
3,5	39,0	49,3	86 447	-0,0	1 986 703	1,2	4,4
3,4	40,0	50,0	84 133	-1,1	1 995 624	-0,2	4,2
3,6	41,3	50,9	29 663	-10,1	654 152	-10,3	4,5
3,4	43,3	51,6	29 307	-4,2	684 637	-3,1	4,3
3,6	45,2	51,5	33 121	6,3	760 171	5,5	4,4
3,5	40,3	51,1	29 351	19,6	679 796	16,0	4,3
3,6	40,9	50,1	27 541	8,8	639 463	8,2	4,3
3,7	40,8	50,5	31 769	9,6	691 239	10,4	4,6
3,7	40,2	49,3	29 602	-0,0	679 747	0,6	4,4
3,2	37,5	48,6	26 430	0,3	618 603	3,2	4,3
3,6	38,9	49,9	30 415	-0,3	688 353	-0,0	4,4
3,5	39,1	49,2	29 076	-4,6	681 074	-3,0	4,3
3,5	38,8	50,5	29 898	1,1	708 055	0,6	4,2
3,2	42,1	50,1	25 159	0,6	606 495	2,3	4,1
3,5	40,8	50,3	351 332	1,8	8 091 785	2,1	4,3

Tätige Personen					Gesamtumsatz je tätiger Person			Zeitraum
Sachsen		Deutschland		Anteil Sachsen an Deutschland in %	Sachsen	Deutschland	Abweichung Sachsen zu Deutschland in %	
Anzahl	Veränderung zum Vorjahreszeitraum in %	Anzahl	Veränderung zum Vorjahreszeitraum in %		Euro	Euro		
<b>224 335</b>	<b>2,1</b>	<b>5 393 001</b>	<b>1,0</b>	<b>4,2</b>	<b>256 985</b>	<b>313 090</b>	<b>-17,9</b>	<b>2015</b>
<b>228 753</b>	<b>2,0</b>	<b>5 433 221</b>	<b>0,7</b>	<b>4,2</b>	<b>252 672</b>	<b>311 032</b>	<b>-18,8</b>	<b>2016</b>
<b>230 783</b>	<b>0,9</b>	<b>5 517 939</b>	<b>1,6</b>	<b>4,2</b>	<b>263 794</b>	<b>324 209</b>	<b>-18,6</b>	<b>2017</b>
<b>237 579</b>	<b>2,9</b>	<b>5 662 168</b>	<b>2,6</b>	<b>4,2</b>	<b>261 208</b>	<b>323 363</b>	<b>-19,2</b>	<b>2018</b>
<b>239 951</b>	<b>1,0</b>	<b>5 700 470</b>	<b>0,7</b>	<b>4,2</b>	<b>253 617</b>	<b>319 430</b>	<b>-20,6</b>	<b>2019</b>
<b>236 027</b>	<b>-1,6</b>	<b>5 571 249</b>	<b>-2,3</b>	<b>4,2</b>	<b>242 287</b>	<b>298 152</b>	<b>-18,7</b>	<b>2020</b>
237 692	-0,8	5 632 579	-1,1	4,2	59 763	77 489	-22,9	1. Quartal
236 386	-1,4	5 573 551	-2,2	4,2	48 899	61 957	-21,1	2. Quartal
235 529	-2,1	5 547 268	-3,0	4,2	64 696	74 955	-13,7	3. Quartal
234 501	-2,2	5 531 600	-2,8	4,2	69 017	83 791	-17,6	4. Quartal
238 082	-0,7	5 635 930	-0,8	4,2	19 202	25 116	-23,5	Januar
237 818	-0,8	5 632 528	-1,1	4,2	20 314	25 708	-21,0	Februar
237 175	-1,0	5 629 279	-1,3	4,2	20 248	26 665	-24,1	März
237 065	-1,3	5 595 043	-1,9	4,2	13 218	18 309	-27,8	April
236 254	-1,5	5 569 082	-2,2	4,2	15 499	19 609	-21,0	Mai
235 838	-1,5	5 556 527	-2,4	4,2	20 198	24 058	-16,0	Juni
235 489	-1,9	5 542 952	-2,9	4,2	20 163	25 261	-20,2	Juli
235 505	-2,2	5 541 983	-3,2	4,2	19 628	22 207	-11,6	August
235 594	-2,2	5 556 869	-3,0	4,2	24 904	27 479	-9,4	September
234 532	-2,5	5 544 338	-2,9	4,2	22 730	27 629	-17,7	Oktober
234 867	-2,1	5 536 387	-2,8	4,2	23 862	28 687	-16,8	November
234 105	-1,9	5 514 074	-2,7	4,2	22 423	27 473	-18,4	Dezember
<b>233 435</b>	<b>-1,1</b>	<b>5 486 733</b>	<b>-1,5</b>	<b>4,3</b>	<b>281 318</b>	<b>340 308</b>	<b>-17,3</b>	<b>2021</b>
230 810	-2,9	5 467 741	-2,9	4,2	68 999	81 613	-15,5	1. Quartal
232 725	-1,5	5 474 823	-1,8	4,3	72 069	84 440	-14,7	2. Quartal
234 483	-0,4	5 498 502	-0,9	4,3	67 817	82 578	-17,9	3. Quartal
235 722	0,5	5 505 865	-0,5	4,3	72 415	91 647	-21,0	4. Quartal
231 204	-2,9	5 464 539	-3,0	4,2	20 126	23 442	-14,1	Januar
230 442	-3,1	5 465 504	-3,0	4,2	21 010	25 818	-18,6	Februar
230 785	-2,7	5 473 181	-2,8	4,2	27 865	32 344	-13,8	März
232 412	-2,0	5 474 491	-2,2	4,2	23 149	27 879	-17,0	April
232 600	-1,5	5 472 835	-1,7	4,3	22 855	26 828	-14,8	Mai
233 163	-1,1	5 477 143	-1,4	4,3	26 059	29 731	-12,4	Juni
233 358	-0,9	5 481 838	-1,1	4,3	24 145	28 025	-13,8	Juli
234 124	-0,6	5 494 707	-0,9	4,3	19 247	25 289	-23,9	August
235 968	0,2	5 518 962	-0,7	4,3	24 416	29 258	-16,5	September
236 160	0,7	5 510 863	-0,6	4,3	23 212	28 780	-19,3	Oktober
235 810	0,4	5 512 289	-0,4	4,3	25 919	31 936	-18,8	November
235 196	0,5	5 494 442	-0,4	4,3	23 283	30 931	-24,7	Dezember
233 435	-1,1	5 486 733	-1,5	4,3	281 318	340 308	-17,3	Januar-Dezember

[Inhalt](#)**2.1 Baugenehmigungen für Wohn- und Nichtwohngebäude**

Dezember 2021

Zeitraum	Gebäude/Baumaßnahmen insgesamt		Darunter Errichtung					
			Wohngebäude					
	Anzahl	Veränderung zum Vorjahreszeitraum in %	Gebäude		Nutzfläche		veranschlagte Kosten	
Anzahl			Veränderung zum Vorjahreszeitraum in %	100 m <sup>2</sup>	Veränderung zum Vorjahreszeitraum in %	1 000 Euro	Veränderung zum Vorjahreszeitraum in %	
<b>2015</b>	<b>10 037</b>	<b>2,1</b>	<b>4 124</b>	<b>3,5</b>	<b>2 369</b>	<b>4,0</b>	<b>1 218 139</b>	<b>1,1</b>
<b>2016</b>	<b>10 781</b>	<b>7,4</b>	<b>4 513</b>	<b>9,4</b>	<b>2 530</b>	<b>6,8</b>	<b>1 487 401</b>	<b>22,1</b>
<b>2017</b>	<b>10 172</b>	<b>-5,6</b>	<b>4 257</b>	<b>-5,7</b>	<b>2 570</b>	<b>1,6</b>	<b>1 625 058</b>	<b>9,3</b>
<b>2018</b>	<b>10 336</b>	<b>1,6</b>	<b>4 143</b>	<b>-2,7</b>	<b>2 819</b>	<b>9,7</b>	<b>1 729 808</b>	<b>6,4</b>
<b>2019</b>	<b>10 617</b>	<b>2,7</b>	<b>4 543</b>	<b>9,7</b>	<b>2 679</b>	<b>-5,0</b>	<b>1 921 812</b>	<b>11,1</b>
<b>2020<sup>1)</sup></b>	<b>10 627</b>	<b>0,1</b>	<b>4 560</b>	<b>0,4</b>	<b>2 855</b>	<b>6,6</b>	<b>2 016 690</b>	<b>4,9</b>
1. Quartal <sup>1)</sup>	2 094	-12,6	908	-18,5	468	-23,3	338 128	-27,6
2. Quartal <sup>1)</sup>	2 810	7,9	1 175	2,6	733	25,3	515 264	-0,1
3. Quartal <sup>1)</sup>	2 882	-3,0	1 144	-5,8	776	-12,6	468 617	-13,1
4. Quartal <sup>1)</sup>	2 842	7,5	1 333	24,6	878	47,1	694 681	73,9
Januar	782	-3,3	356	4,7	220	-8,3	128 973	-28,7
Februar	608	-10,9	247	-18,2	102	-37,0	87 209	-19,4
März	704	-22,3	305	-35,4	146	-29,8	121 946	-31,6
April	806	-2,1	358	-0,8	193	26,1	149 591	24,3
Mai	1 002	11,3	397	3,4	270	25,0	174 028	0,5
Juni	1 002	13,6	420	5,0	269	24,5	191 645	-13,8
Juli	1 088	7,7	415	-4,8	318	-23,2	170 158	-19,3
August	933	1,4	385	8,8	247	1,6	166 721	21,5
September	861	-17,4	344	-18,9	211	-8,7	131 738	-31,1
Oktober	925	-3,6	409	9,7	302	29,1	201 461	32,7
November	958	26,1	429	36,2	158	-	147 106	29,0
Dezember	959	3,9	495	29,6	418	103,9	346 114	158,9
<b>2021<sup>1)</sup></b>	<b>10 776</b>	<b>1,4</b>	<b>4 549</b>	<b>-0,2</b>	<b>2 591</b>	<b>-9,2</b>	<b>2 030 958</b>	<b>0,7</b>
1. Quartal <sup>1)</sup>	2 859	36,5	1 473	62,2	727	55,3	523 931	55,0
2. Quartal <sup>1)</sup>	2 594	-7,7	1 037	-11,7	667	-9,0	524 592	1,8
3. Quartal <sup>1)</sup>	2 731	-5,2	1 033	-9,7	592	-23,7	527 078	12,5
4. Quartal <sup>1)</sup>	2 592	-8,8	1 006	-24,5	605	-31,1	455 357	-34,5
Januar	889	13,7	393	10,4	193	-12,3	142 804	10,7
Februar	773	27,1	392	58,7	211	106,9	147 748	69,4
März	1 197	70,0	688	125,6	324	121,9	233 379	91,4
April	723	-10,3	293	-18,2	148	-23,3	128 298	-14,2
Mai	907	-9,5	377	-5,0	233	-13,7	209 523	20,4
Juni	964	-3,8	367	-12,6	286	6,3	186 771	-2,5
Juli	840	-22,8	300	-27,7	153	-51,9	141 080	-17,1
August	934	0,1	369	-4,2	180	-27,1	139 253	-16,5
September	957	11,1	364	5,8	259	22,7	246 745	87,3
Oktober	1 010	9,2	356	-13,0	140	-53,6	126 662	-37,1
November	659	-31,2	271	-36,8	186	17,7	115 704	-21,3
Dezember	923	-3,8	379	-23,4	280	-33,0	212 991	-38,5
Januar-Dezember	10 776	1,4	4 549	-0,2	2 593	-9,1	2 030 958	0,7

Die Jahres-/Quartalswerte (Anzahl) entsprechen der Summe der Monatswerte.

1) Die Summe der Monatsergebnisse kann durch nachträglich vorgenommene Korrekturen von der Jahres-/Quartalssumme abweichen.



neuer Gebäude						Zeitraum
Nichtwohngebäude						
Gebäude		Nutzfläche		veranschlagte Kosten		
Anzahl	Veränderung zum Vorjahreszeitraum in %	100 m <sup>2</sup>	Veränderung zum Vorjahreszeitraum in %	1 000 Euro	Veränderung zum Vorjahreszeitraum in %	
<b>1 235</b>	<b>-1,0</b>	<b>10 903</b>	<b>19,7</b>	<b>1 024 771</b>	<b>35,8</b>	<b>2015</b>
<b>1 381</b>	<b>11,8</b>	<b>8 781</b>	<b>-19,5</b>	<b>871 205</b>	<b>-15,0</b>	<b>2016</b>
<b>1 428</b>	<b>3,4</b>	<b>12 432</b>	<b>41,6</b>	<b>1 267 485</b>	<b>45,5</b>	<b>2017</b>
<b>1 496</b>	<b>4,8</b>	<b>12 420</b>	<b>-0,1</b>	<b>1 079 136</b>	<b>-14,9</b>	<b>2018</b>
<b>1 658</b>	<b>10,8</b>	<b>14 911</b>	<b>20,1</b>	<b>1 509 823</b>	<b>39,9</b>	<b>2019</b>
<b>1 528</b>	<b>-7,8</b>	<b>13 249</b>	<b>-11,1</b>	<b>1 291 499</b>	<b>-14,5</b>	<b>2020<sup>1)</sup></b>
283	-15,8	1 897	-49,4	236 428	-39,4	1. Quartal <sup>1)</sup>
436	10,1	4 232	39,8	391 222	33,6	2. Quartal <sup>1)</sup>
414	-13,0	3 336	-24,7	276 356	-46,9	3. Quartal <sup>1)</sup>
396	-12,2	3 784	2,3	387 588	26,5	4. Quartal <sup>1)</sup>
109	-12,8	987	-49,4	126 087	-20,1	Januar
89	-	447	-27,4	62 054	45,5	Februar
85	-30,3	463	-60,9	48 287	-74,6	März
121	-1,6	1 043	10,1	101 719	6,7	April
156	24,8	1 946	155,4	129 571	50,2	Mai
159	7,4	1 243	-5,7	159 932	43,7	Juni
174	4,8	1 593	7,3	151 795	29,8	Juli
118	-20,3	633	-47,9	50 781	-69,3	August
122	-24,7	1 110	-35,9	73 780	-69,0	September
151	-12,2	1 501	30,4	144 743	116,1	Oktober
121	5,2	966	-11,0	82 837	23,1	November
124	-24,4	1 317	-10,0	160 008	-7,0	Dezember
<b>1 511</b>	<b>-1,1</b>	<b>12 943</b>	<b>-2,3</b>	<b>1 471 272</b>	<b>13,9</b>	<b>2021<sup>1)</sup></b>
352	24,4	2 761	45,5	268 059	13,4	1. Quartal <sup>1)</sup>
358	-17,9	3 133	-26,0	341 606	-12,7	2. Quartal <sup>1)</sup>
422	1,9	3 657	9,6	496 105	79,5	3. Quartal <sup>1)</sup>
379	-4,3	3 392	-10,4	365 502	-5,7	4. Quartal <sup>1)</sup>
131	20,2	1 166	18,1	106 768	-15,3	Januar
97	9,0	600	34,2	69 611	12,2	Februar
124	45,9	995	114,9	91 680	89,9	März
100	-17,4	533	-48,9	53 876	-47,0	April
112	-28,2	648	-66,7	80 835	-37,6	Mai
146	-8,2	1 952	57,0	206 895	29,4	Juni
132	-24,1	1 053	-33,9	136 321	-10,2	Juli
142	20,3	1 396	120,5	165 555	226,0	August
148	21,3	1 209	8,9	194 229	163,3	September
159	5,3	1 378	-8,2	97 138	-32,9	Oktober
90	-25,6	790	-18,2	97 327	17,5	November
130	4,8	1 223	-7,1	171 037	6,9	Dezember
1 511	-1,2	12 943	-2,3	1 471 272	13,9	Januar-Dezember

[Inhalt](#)**2.2 Auftragseingang im Bauhauptgewerbe (Wertindex) nach Bauarten sowie Auftraggebern**

Dezember 2021

Zeitraum	Auftragseingangsindex insgesamt				Davon nach Bauart							
	2015 = 100	Veränderung zum Vorjahreszeitraum in %		2015 = 100	Hochbau		Tiefbau		2015 = 100	Veränderung zum Vorjahreszeitraum in %		
		Originalwert	TKK <sup>1)</sup>		Originalwert	TKK <sup>1)</sup>	Originalwert	TKK <sup>1)</sup>				
<b>2015</b>	<b>100</b>	<b>4,6</b>	<b>5,3</b>	<b>↑</b>	<b>100</b>	<b>5,6</b>	<b>4,3</b>	<b>↑</b>	<b>100</b>	<b>4,0</b>	<b>6,0</b>	<b>↑</b>
<b>2016</b>	<b>114,1</b>	<b>14,1</b>	<b>12,2</b>	<b>↑</b>	<b>112,0</b>	<b>12,0</b>	<b>13,0</b>	<b>↑</b>	<b>115,4</b>	<b>15,4</b>	<b>11,7</b>	<b>↔</b>
<b>2017</b>	<b>128,3</b>	<b>12,4</b>	<b>7,9</b>	<b>↑</b>	<b>128,7</b>	<b>14,9</b>	<b>13,2</b>	<b>↑</b>	<b>128,0</b>	<b>10,9</b>	<b>6,6</b>	<b>↑</b>
<b>2018</b>	<b>140,6</b>	<b>9,6</b>	<b>12,5</b>	<b>↑</b>	<b>141,2</b>	<b>9,7</b>	<b>10,3</b>	<b>↑</b>	<b>140,2</b>	<b>9,5</b>	<b>11,7</b>	<b>↑</b>
<b>2019</b>	<b>153,0</b>	<b>8,8</b>	<b>7,2</b>	<b>↑</b>	<b>152,1</b>	<b>7,7</b>	<b>6,5</b>	<b>↑</b>	<b>153,5</b>	<b>9,5</b>	<b>7,1</b>	<b>↔</b>
<b>2020</b>	<b>150,7</b>	<b>-1,5</b>	<b>1,0</b>	<b>↔</b>	<b>170,8</b>	<b>12,3</b>	<b>5,2</b>	<b>↑</b>	<b>137,4</b>	<b>-10,5</b>	<b>-6,8</b>	<b>↓</b>
1. Quartal	137,1	-11,3	2,6	↑	154,0	14,2	6,6	↑	126,0	-24,7	-7,0	↓
2. Quartal	163,9	1,8	0,7	↔	203,1	19,3	5,1	↑	138,1	-10,8	-9,8	↓
3. Quartal	161,9	4,3	0,5	↔	183,0	21,4	4,8	↑	148,1	-6,3	-7,6	↓
4. Quartal	139,7	-1,0	0,1	↔	143,3	-6,0	4,2	↑	137,4	2,8	-2,6	↓
Januar	119,3	7,8	3,0	↑	142,8	19,9	6,8	↑	103,9	-1,2	-5,6	↓
Februar	129,2	3,0	2,7	↔	163,6	42,6	6,6	↑	106,7	-19,5	-7,1	↓
März	162,8	-28,4	2,2	↑	155,7	-8,8	6,4	↑	167,4	-36,7	-8,3	↓
April	158,7	7,7	1,3	↔	197,4	21,7	5,7	↔	133,2	-3,3	-9,3	↓
Mai	124,4	-27,0	0,6	↔	134,5	-20,0	5,1	↔	117,7	-31,5	-10,1	↓
Juni	208,6	26,3	0,3	↑	277,3	53,5	4,5	↔	163,4	5,4	-9,9	↓
Juli	158,7	-2,6	0,4	↑	158,1	15,8	4,8	↑	159,1	-11,9	-8,9	↓
August	128,0	-12,1	0,6	↔	137,7	-5,5	5,0	↔	121,7	-16,4	-7,6	↓
September	199,1	26,9	0,6	↔	253,1	48,7	4,7	↔	163,6	10,4	-6,1	↓
Oktober	115,3	-9,3	0,1	↔	128,8	9,6	4,4	↑	106,5	-20,1	-4,7	↓
November	121,9	8,3	-0,1	↓	113,1	10,2	4,0	↑	127,7	7,1	-2,8	↓
Dezember	182,0	-0,9	0,3	↑	187,9	-20,8	4,2	↑	178,1	19,8	-0,3	↔
<b>2021</b>	<b>146,4</b>	<b>-2,9</b>	<b>-2,1</b>	<b>↓</b>	<b>166,2</b>	<b>-2,7</b>	<b>5,3</b>	<b>↑</b>	<b>133,3</b>	<b>-3,0</b>	<b>-1,3</b>	<b>↓</b>
1. Quartal	124,1	-9,5	0,3	↑	139,7	-9,3	4,1	↑	113,7	-9,8	2,4	↑
2. Quartal	178,1	8,7	0,5	↑	203,2	0,0	6,9	↑	161,6	17,0	3,6	↔
3. Quartal	148,2	-8,5	-1,7	↓	172,6	-5,7	7,6	↑	132,3	-10,7	-1,1	↓
4. Quartal	135,2	-3,2	-7,4	↓	149,2	4,1	2,8	↔	125,8	-8,4	-10,3	↓
Januar	108,7	-8,9	0,2	↑	116,6	-18,3	3,8	↑	103,4	-0,5	1,4	↑
Februar	99,8	-22,8	0,3	↑	117,9	-27,9	4,0	↑	87,9	-17,6	2,6	↑
März	163,8	0,6	0,3	↔	184,7	18,6	4,4	↑	149,8	-10,5	3,4	↑
April	162,5	2,4	0,3	↔	177,7	-10,0	5,5	↑	152,6	14,6	3,6	↔
Mai	166,2	33,6	0,4	↔	206,9	53,8	6,6	↑	139,5	18,5	3,8	↔
Juni	205,5	-1,5	0,7	↑	225,0	-18,9	8,5	↑	192,6	17,9	3,5	↔
Juli	134,2	-15,4	-0,1	↓	162,7	2,9	8,8	↑	115,5	-27,4	1,7	↔
August	121,8	-4,8	-1,5	↓	139,4	1,2	7,8	↔	110,3	-9,4	-0,9	↓
September	188,7	-5,2	-3,5	↓	215,8	-14,7	6,3	↔	171,0	4,5	-4,0	↓
Oktober	136,9	18,7	-5,5	↓	141,9	10,2	4,3	↔	133,7	25,5	-7,3	↓
November	133,9	9,8	-7,3	↓	150,3	32,9	3,0	↔	123,1	-3,6	-10,2	↓
Dezember	134,9	-25,9	-9,4	↓	155,3	-17,3	1,2	↔	120,7	-32,2	-13,3	↓
Januar-Dezember	146,4	-2,9	-2,1	↓	166,2	-2,7	5,3	↑	133,3	-3,0	-1,3	↓

Betriebe von Unternehmen mit 20 und mehr tätigen Personen.

Die Jahres-/Quartalswerte (2015 = 100) entsprechen dem (arithmetischen) Mittel der Monatswerte.

1) Trend-Konjunktur-Komponente mit Extremwert-, Saison- und (arbeitstäglicher) Kalendereinigung gemäß dem Berliner Verfahren (BV4.1); zur Pfeilspezifikation siehe "Vorbemerkungen".

Davon nach Auftraggeber										Zeitraum		
Gewerblicher und industrieller Bau			Wohnungsbau			Öffentlicher und Straßenbau						
2015 = 100	Veränderung zum Vorjahreszeitraum in %		2015 = 100	Veränderung zum Vorjahreszeitraum in %		2015 = 100	Veränderung zum Vorjahreszeitraum in %					
	Originalwert	TKK <sup>1)</sup>		Originalwert	TKK <sup>1)</sup>		Originalwert	TKK <sup>1)</sup>				
100	2,2	4,4	↑	100	11,0	7,0	↑	100	5,4	5,7	↑	2015
118,9	18,9	12,4	↑	97,2	-2,8	4,2	↑	114,0	14,0	14,1	↑	2016
126,5	6,4	10,1	↑	121,5	25,0	12,1	↑	131,9	15,7	6,6	↔	2017
153,7	21,5	19,4	↑	121,7	0,2	1,8	↑	132,9	0,7	6,7	↑	2018
157,5	2,5	1,9	↔	142,9	17,4	21,9	↑	151,3	13,8	6,8	↑	2019
158,7	0,7	-5,5	↓	151,5	6,0	4,1	↑	142,5	-5,8	-2,0	↓	2020
146,9	0,7	-7,3	↓	166,3	12,7	11,0	↑	119,1	-27,8	-0,5	↓	1. Quartal
179,7	5,5	-8,2	↓	120,0	-18,8	1,9	↔	160,6	3,3	-1,2	↓	2. Quartal
160,0	4,8	-5,6	↓	147,2	8,9	-0,6	↓	168,1	2,9	-1,4	↓	3. Quartal
148,1	-8,1	-0,5	↓	172,4	22,3	4,5	↑	122,1	0,7	-5,0	↓	4. Quartal
146,1	19,5	-6,7	↓	111,7	1,6	14,4	↑	95,0	-4,6	-0,4	↔	Januar
122,9	6,5	-7,3	↓	219,4	102,6	10,9	↔	109,9	-21,6	-0,6	↓	Februar
171,7	-14,1	-7,9	↓	167,9	-25,2	7,7	↔	152,4	-40,3	-0,6	↓	März
171,9	-0,8	-8,4	↓	113,7	-14,3	4,3	↔	158,2	25,7	-0,7	↓	April
124,5	-34,3	-8,4	↓	97,0	-8,8	1,8	↔	132,1	-22,1	-1,3	↓	Mai
242,8	63,7	-7,8	↓	149,2	-26,9	-0,3	↓	191,4	12,1	-1,4	↓	Juni
131,8	-11,5	-6,7	↓	164,0	58,0	-0,6	↓	184,0	-5,1	-1,1	↓	Juli
116,8	-23,8	-5,8	↓	138,8	45,8	-0,5	↓	136,1	-10,7	-1,2	↓	August
231,3	48,7	-4,4	↓	138,7	-32,9	-0,6	↓	184,2	27,9	-2,0	↓	September
126,8	2,1	-2,8	↓	118,6	26,8	1,2	↑	103,1	-26,1	-3,5	↓	Oktober
147,3	15,7	-0,7	↓	153,5	39,4	4,4	↑	87,7	-11,2	-5,2	↓	November
170,3	-26,7	2,0	↑	245,0	11,7	8,0	↑	175,6	40,1	-6,5	↓	Dezember
158,1	-0,4	8,5	↔	167,3	10,4	15,3	↑	128,7	-9,7	-7,5	↓	2021
134,2	-8,6	6,8	↑	138,1	-17,0	13,0	↑	109,9	-7,7	-9,4	↓	1. Quartal
201,5	12,1	13,4	↑	185,3	54,4	22,8	↑	152,8	-4,9	-11,8	↓	2. Quartal
145,4	-9,1	12,4	↔	182,7	24,1	21,3	↔	141,3	-15,9	-8,6	↓	3. Quartal
151,4	2,2	1,6	↔	163,0	-5,5	4,6	↔	111,0	-9,1	0,3	↔	4. Quartal
119,7	-18,0	4,5	↑	99,8	-10,7	10,3	↑	100,2	5,5	-8,2	↓	Januar
115,5	-6,0	6,8	↑	94,9	-56,7	12,9	↑	85,6	-22,1	-9,5	↓	Februar
167,2	-2,6	9,1	↑	219,7	30,9	15,8	↑	144,1	-5,5	-10,6	↓	März
193,6	12,6	11,4	↑	156,2	37,4	20,0	↑	133,4	-15,7	-11,6	↓	April
180,8	45,2	13,4	↑	188,8	94,6	22,5	↑	145,4	10,1	-11,7	↓	Mai
230,1	-5,2	15,5	↑	211,0	41,4	25,9	↑	179,4	-6,3	-11,9	↓	Juni
120,4	-8,6	15,0	↔	232,3	41,6	25,5	↑	120,1	-34,7	-11,1	↓	Juli
137,7	17,9	12,8	↔	106,3	-23,4	21,5	↔	110,5	-18,8	-8,7	↓	August
178,2	-23,0	9,4	↔	209,5	51,0	16,8	↔	193,3	5,0	-5,7	↓	September
166,5	31,4	5,3	↔	120,3	1,4	10,1	↔	112,2	8,9	-2,5	↓	Oktober
155,5	5,6	1,6	↔	161,0	4,9	4,6	↔	104,8	19,6	0,6	↑	November
132,1	-22,4	-1,9	↓	207,8	-15,2	-0,5	↓	115,9	-34,0	3,0	↑	Dezember
158,1	-0,4	8,5	↔	167,3	10,4	15,3	↑	128,7	-9,7	-7,5	↓	Januar-Dezember

[Inhalt](#)**2.3 Umsatz im Bauhauptgewerbe nach Bauarten sowie Auftraggebern**

Dezember 2021

Zeitraum	Gesamtumsatz				Darunter baugewerblicher Umsatz nach Bauart							
	Mill. Euro	Veränderung zum Vorjahreszeitraum in %		Mill. Euro	Hochbau		Tiefbau		Mill. Euro	Veränderung zum Vorjahreszeitraum in %		
		Originalwert	TKK <sup>1)</sup>		Originalwert	TKK <sup>1)</sup>	Originalwert	TKK <sup>1)</sup>				
<b>2015</b>	<b>4 371</b>	<b>3,6</b>	<b>1,7</b>	<b>↑</b>	<b>1 817</b>	<b>-3,1</b>	<b>-3,6</b>	<b>↓</b>	<b>2 500</b>	<b>9,1</b>	<b>6,2</b>	<b>↑</b>
<b>2016</b>	<b>4 571</b>	<b>4,6</b>	<b>5,3</b>	<b>↑</b>	<b>1 997</b>	<b>9,9</b>	<b>9,3</b>	<b>↑</b>	<b>2 522</b>	<b>0,9</b>	<b>2,5</b>	<b>↔</b>
<b>2017</b>	<b>5 013</b>	<b>9,7</b>	<b>9,2</b>	<b>↑</b>	<b>2 254</b>	<b>12,9</b>	<b>12,7</b>	<b>↑</b>	<b>2 710</b>	<b>7,5</b>	<b>6,7</b>	<b>↑</b>
<b>2018</b>	<b>5 683</b>	<b>13,4</b>	<b>13,4</b>	<b>↑</b>	<b>2 519</b>	<b>11,7</b>	<b>10,9</b>	<b>↑</b>	<b>3 114</b>	<b>14,9</b>	<b>15,7</b>	<b>↑</b>
<b>2019</b>	<b>6 037</b>	<b>6,2</b>	<b>8,3</b>	<b>↑</b>	<b>2 675</b>	<b>6,2</b>	<b>9,0</b>	<b>↑</b>	<b>3 316</b>	<b>6,5</b>	<b>7,9</b>	<b>↑</b>
<b>2020</b>	<b>5 989</b>	<b>-0,8</b>	<b>-2,6</b>	<b>↓</b>	<b>2 729</b>	<b>2,0</b>	<b>0,2</b>	<b>↑</b>	<b>3 213</b>	<b>-3,1</b>	<b>-4,9</b>	<b>↓</b>
1. Quartal	1 106	11,1	0,3	↔	572	11,1	2,2	↑	524	11,2	-1,2	↓
2. Quartal	1 503	-2,0	-2,2	↓	663	-0,9	-0,1	↓	829	-2,7	-3,8	↓
3. Quartal	1 626	-6,1	-4,4	↓	734	-0,0	-1,5	↓	880	-10,8	-6,7	↓
4. Quartal	1 754	-1,2	-4,1	↓	760	0,5	0,3	↑	979	-2,7	-7,8	↓
Januar	284	7,1	0,9	↔	147	5,4	2,5	↑	134	8,9	-0,2	↓
Februar	344	17,4	0,4	↔	190	22,2	2,5	↑	151	12,3	-1,2	↓
März	478	9,3	-0,5	↓	235	6,8	1,6	↔	240	11,7	-2,2	↓
April	466	0,6	-1,4	↓	208	5,7	0,8	↔	254	-3,3	-3,1	↓
Mai	489	-8,0	-2,1	↓	221	-7,5	-0,1	↓	265	-8,3	-3,8	↓
Juni	548	1,8	-3,0	↓	234	0,4	-1,0	↓	310	3,3	-4,6	↓
Juli	557	-0,8	-3,8	↓	252	7,6	-1,4	↓	301	-6,8	-5,8	↓
August	504	-12,7	-4,5	↓	229	-7,5	-1,6	↓	272	-16,8	-6,9	↓
September	566	-4,8	-4,8	↓	254	0,2	-1,6	↓	308	-8,7	-7,6	↓
Oktober	546	-7,0	-4,7	↓	238	-8,6	-1,0	↓	303	-6,0	-7,9	↓
November	603	-3,6	-4,3	↓	255	2,9	-	↔	343	-8,1	-7,9	↓
Dezember	605	7,4	-3,3	↓	267	7,6	1,8	↑	332	7,1	-7,6	↓
<b>2021</b>	<b>6 233</b>	<b>4,1</b>	<b>4,3</b>	<b>↑</b>	<b>3 023</b>	<b>10,8</b>	<b>11,1</b>	<b>↑</b>	<b>3 162</b>	<b>-1,6</b>	<b>-1,4</b>	<b>↓</b>
1. Quartal	981	-11,3	-1,3	↓	533	-6,7	4,7	↑	439	-16,3	-6,3	↓
2. Quartal	1 614	7,4	3,7	↑	802	20,9	11,4	↑	802	-3,3	-2,7	↓
3. Quartal	1 788	9,9	7,8	↑	844	15,0	15,4	↑	933	5,9	1,3	↑
4. Quartal	1 850	5,5	7,4	↑	844	11,0	12,7	↔	988	0,9	2,4	↑
Januar	273	-3,9	-2,4	↓	151	2,4	3,2	↑	120	-10,6	-7,1	↓
Februar	262	-23,7	-1,5	↓	155	-18,5	4,5	↑	105	-30,6	-6,4	↓
März	446	-6,7	-	↔	228	-2,9	6,5	↑	215	-10,4	-5,5	↓
April	503	8,0	1,8	↑	265	27,2	9,0	↑	235	-7,3	-4,2	↓
Mai	505	3,2	3,6	↑	240	8,6	11,4	↑	262	-1,3	-2,8	↓
Juni	606	10,6	5,7	↑	297	26,8	14,0	↑	305	-1,6	-1,1	↓
Juli	612	9,9	7,3	↑	297	17,9	15,5	↑	311	3,6	0,5	↑
August	588	16,6	7,9	↑	273	19,6	15,7	↑	311	14,4	1,4	↑
September	588	3,9	8,0	↔	274	7,9	15,1	↔	311	0,8	1,9	↔
Oktober	583	6,9	7,7	↔	272	14,1	13,9	↔	307	1,3	2,0	↔
November	640	6,2	7,5	↑	293	14,8	12,8	↑	341	-0,4	2,4	↑
Dezember	627	3,5	7,0	↑	279	4,7	11,3	↑	339	2,0	2,8	↑
Januar-Dezember	6 233	4,1	4,3	↑	3 023	10,8	11,1	↑	3 162	-1,6	-1,4	↓

Betriebe von Unternehmen mit 20 und mehr tätigen Personen.

Die Jahres-/Quartalswerte (Mill. Euro) entsprechen der Summe der Monatswerte.

1) Trend-Konjunktur-Komponente mit Extremwert-, Saison- und (arbeitstäglicher) Kalenderbereinigung gemäß dem Berliner Verfahren (BV4.1); zur Pfeilspezifikation siehe "Vorbemerkungen".

Darunter baugewerblicher Umsatz nach Auftraggeber										Zeitraum		
Gewerblicher und industrieller Bau			Wohnungsbau			Öffentlicher und Straßenbau						
Mill. Euro	Veränderung zum Vorjahreszeitraum in %		Mill. Euro	Veränderung zum Vorjahreszeitraum in %		Mill. Euro	Veränderung zum Vorjahreszeitraum in %					
	Originalwert	TKK <sup>1)</sup>		Originalwert	TKK <sup>1)</sup>		Originalwert	TKK <sup>1)</sup>				
2 143	2,2	0,8	↑	496	9,2	6,8	↑	1 678	3,9	1,6	↑	2015
2 205	2,9	4,4	↑	518	4,5	4,7	↑	1 796	7,0	6,9	↑	2016
2 412	9,4	7,9	↑	610	17,8	18,4	↑	1 941	8,1	8,5	↑	2017
2 791	15,7	15,2	↑	704	15,4	14,7	↑	2 137	10,1	11,0	↑	2018
2 890	3,5	6,8	↔	696	-1,2	0,5	↑	2 405	12,5	13,0	↑	2019
2 810	-2,8	-4,2	↓	762	9,5	5,5	↑	2 371	-1,4	-2,7	↓	2020
548	6,0	-2,6	↓	151	14,8	1,9	↑	397	17,6	3,4	↔	1. Quartal
696	0,8	-4,0	↓	183	-4,1	3,7	↑	613	-4,0	-1,5	↓	2. Quartal
741	-9,0	-5,5	↓	198	7,5	6,1	↑	676	-6,5	-5,5	↓	3. Quartal
825	-4,9	-4,7	↔	230	21,4	10,1	↑	684	-3,0	-6,8	↓	4. Quartal
139	-1,2	-2,5	↓	43	33,1	1,4	↑	99	10,7	5,2	↔	Januar
166	11,1	-2,5	↓	49	10,7	2,0	↑	125	31,0	3,5	↔	Februar
242	7,0	-3,0	↓	59	7,4	2,4	↑	173	13,3	1,7	↔	März
211	1,4	-3,5	↓	56	-0,8	3,1	↑	195	0,1	-	↔	April
228	-3,1	-4,0	↓	58	-20,0	3,7	↑	200	-9,1	-1,5	↓	Mai
258	3,9	-4,7	↓	69	11,5	4,4	↑	218	-2,7	-2,8	↓	Juni
253	-6,2	-5,3	↓	71	18,6	5,6	↑	229	0,6	-4,4	↓	Juli
233	-10,8	-5,7	↓	64	4,3	6,1	↑	203	-19,0	-5,7	↓	August
255	-10,0	-5,7	↓	63	0,1	6,7	↑	244	-0,3	-6,6	↓	September
248	-12,1	-5,4	↓	66	0,5	7,8	↑	229	-3,3	-6,9	↓	Oktober
294	-2,4	-4,8	↓	68	6,7	10,0	↑	237	-7,7	-7,0	↓	November
283	-0,5	-3,8	↓	97	59,2	12,6	↑	219	3,1	-6,4	↓	Dezember
2 935	4,5	4,0	↑	942	23,7	28,4	↑	2 308	-2,7	-2,5	↓	2021
491	-10,5	-1,6	↓	139	-8,1	17,2	↑	343	-13,7	-5,3	↓	1. Quartal
775	11,3	3,8	↑	234	27,7	25,4	↑	595	-2,9	-2,3	↔	2. Quartal
801	8,2	7,7	↑	269	36,2	33,5	↑	706	4,5	-0,2	↔	3. Quartal
869	5,3	6,5	↔	301	30,7	36,7	↑	663	-3,1	-2,0	↓	4. Quartal
150	7,6	-2,8	↓	31	-27,9	14,8	↑	90	-9,3	-5,9	↓	Januar
131	-21,5	-1,9	↓	40	-18,2	17,1	↑	89	-29,2	-5,4	↓	Februar
210	-13,2	-0,2	↔	68	14,8	19,7	↑	165	-4,9	-4,6	↓	März
251	18,9	1,8	↑	69	22,5	22,4	↑	180	-7,4	-3,5	↓	April
238	4,3	3,8	↑	73	25,6	25,3	↑	191	-4,6	-2,4	↓	Mai
286	11,2	5,9	↑	92	33,8	28,4	↑	224	2,6	-1,0	↓	Juni
287	13,7	7,4	↑	92	29,5	31,6	↑	229	0,1	-0,1	↔	Juli
247	6,0	7,9	↑	85	32,4	33,7	↑	252	24,3	-0,1	↔	August
267	4,6	7,8	↔	92	47,6	35,1	↑	225	-7,8	-0,5	↓	September
269	8,8	7,2	↔	85	29,6	35,8	↑	225	-1,5	-1,4	↓	Oktober
305	3,8	6,6	↑	104	53,0	36,9	↑	226	-4,5	-2,0	↓	November
295	4,0	5,8	↑	112	15,6	37,3	↑	212	-3,3	-2,6	↓	Dezember
2 935	4,5	4,0	↑	942	23,7	28,4	↑	2 308	-2,7	-2,5	↓	Januar-Dezember

[Inhalt](#)**2.4 Geleistete Arbeitsstunden im Bauhauptgewerbe nach Bauarten sowie Auftraggebern**

Dezember 2021

Zeitraum	Geleistete Arbeitsstunden insgesamt			Davon nach Bauart					
	1 000 Stunden	Veränderung zum Vorjahreszeitraum in %		1 000 Stunden	Hochbau		1 000 Stunden	Tiefbau	
		Originalwert	TKK <sup>1)</sup>		Originalwert	TKK <sup>1)</sup>		Originalwert	TKK <sup>1)</sup>
<b>2015</b>	<b>35 324</b>	<b>-3,7</b>	<b>-4,3</b> ↓	<b>14 181</b>	<b>-7,2</b>	<b>-7,7</b> ↓	<b>21 146</b>	<b>-1,2</b>	<b>-1,9</b> ↓
<b>2016</b>	<b>36 957</b>	<b>4,6</b>	<b>2,6</b> ↑	<b>15 177</b>	<b>7,0</b>	<b>3,8</b> ↑	<b>21 781</b>	<b>3,0</b>	<b>1,6</b> ↑
<b>2017</b>	<b>36 896</b>	<b>-0,2</b>	<b>2,1</b> ↑	<b>14 986</b>	<b>-1,3</b>	<b>1,7</b> ↑	<b>21 910</b>	<b>0,6</b>	<b>2,4</b> ↑
<b>2018</b>	<b>38 130</b>	<b>3,3</b>	<b>3,3</b> ↑	<b>15 456</b>	<b>3,1</b>	<b>2,9</b> ↑	<b>22 673</b>	<b>3,5</b>	<b>3,6</b> ↑
<b>2019</b>	<b>39 191</b>	<b>2,8</b>	<b>3,6</b> ↑	<b>16 083</b>	<b>4,1</b>	<b>5,2</b> ↑	<b>23 107</b>	<b>1,9</b>	<b>2,6</b> ↑
<b>2020</b>	<b>39 997</b>	<b>2,1</b>	<b>-0,5</b> ↓	<b>17 037</b>	<b>5,9</b>	<b>2,9</b> ↗	<b>22 960</b>	<b>-0,6</b>	<b>-3,0</b> ↓
1. Quartal	8 346	11,0	2,6 ↑	3 871	15,2	6,6 ↑	4 475	7,6	-0,2 ↓
2. Quartal	10 577	0,1	0,7 ↗	4 390	3,6	4,5 ↗	6 187	-2,3	-2,0 ↓
3. Quartal	11 169	-1,1	-1,8 ↓	4 613	2,2	1,6 ↗	6 557	-3,3	-4,3 ↓
4. Quartal	9 905	1,0	-3,4 ↓	4 163	4,7	-0,6 ↓	5 741	-1,6	-5,5 ↓
Januar	2 515	25,9	3,1 ↑	1 239	29,1	7,0 ↑	1 276	23,0	0,5 ↗
Februar	2 570	9,8	2,7 ↗	1 223	13,8	6,8 ↑	1 347	6,4	-0,1 ↓
März	3 261	2,5	2,0 ↗	1 409	6,3	5,9 ↗	1 852	-0,3	-0,8 ↓
April	3 477	-1,5	1,4 ↗	1 443	3,5	5,4 ↗	2 034	-4,8	-1,4 ↓
Mai	3 354	-8,1	0,8 ↗	1 399	-4,4	4,6 ↗	1 955	-10,6	-1,9 ↓
Juni	3 746	10,6	-0,1 ↓	1 548	12,3	3,5 ↗	2 198	9,4	-2,7 ↓
Juli	3 868	-0,4	-1,0 ↓	1 601	3,4	2,5 ↗	2 267	-2,9	-3,6 ↓
August	3 481	-6,3	-1,9 ↓	1 433	-3,0	1,5 ↗	2 048	-8,4	-4,3 ↓
September	3 820	3,3	-2,6 ↓	1 579	6,3	0,7 ↗	2 242	1,3	-5,0 ↓
Oktober	3 719	0,6	-3,2 ↓	1 558	5,3	-0,1 ↓	2 161	-2,6	-5,4 ↓
November	3 611	1,3	-3,6 ↓	1 494	4,5	-0,8 ↓	2 116	-0,9	-5,7 ↓
Dezember	2 575	1,3	-3,5 ↓	1 111	4,3	-1,0 ↓	1 464	-1,0	-5,5 ↓
<b>2021</b>	<b>38 838</b>	<b>-2,9</b>	<b>-2,9</b> ↓	<b>16 674</b>	<b>-2,1</b>	<b>-2,0</b> ↓	<b>22 161</b>	<b>-3,5</b>	<b>-3,6</b> ↓
1. Quartal	7 426	-11,0	-3,4 ↓	3 545	-8,4	-1,4 ↓	3 881	-13,3	-5,0 ↓
2. Quartal	10 777	1,9	-2,2 ↓	4 542	3,5	-0,9 ↓	6 234	0,8	-3,2 ↓
3. Quartal	11 045	-1,1	-1,8 ↓	4 586	-0,6	-1,4 ↓	6 458	-1,5	-2,2 ↓
4. Quartal	9 590	-3,2	-4,0 ↓	4 001	-3,9	-4,4 ↓	5 588	-2,7	-3,9 ↓
Januar	1 874	-25,5	-3,6 ↓	960	-22,5	-1,3 ↓	914	-28,4	-5,4 ↓
Februar	2 004	-22,0	-3,5 ↓	1 024	-16,3	-1,5 ↓	980	-27,2	-5,0 ↓
März	3 548	8,8	-3,1 ↓	1 561	10,8	-1,3 ↓	1 987	7,3	-4,5 ↓
April	3 527	1,4	-2,7 ↓	1 499	3,9	-1,2 ↓	2 028	-0,3	-3,9 ↓
Mai	3 348	-0,2	-2,3 ↓	1 420	1,5	-1,0 ↓	1 927	-1,4	-3,3 ↓
Juni	3 902	4,2	-1,5 ↓	1 623	4,8	-0,5 ↓	2 279	3,7	-2,4 ↓
Juli	3 708	-4,1	-1,4 ↓	1 558	-2,7	-0,6 ↓	2 150	-5,2	-1,9 ↓
August	3 580	2,8	-1,7 ↓	1 485	3,6	-1,4 ↓	2 094	2,2	-2,1 ↓
September	3 757	-1,6	-2,4 ↓	1 543	-2,3	-2,3 ↓	2 214	-1,2	-2,5 ↓
Oktober	3 547	-4,6	-3,2 ↓	1 455	-6,6	-3,5 ↓	2 092	-3,2	-3,2 ↓
November	3 584	-0,7	-4,0 ↓	1 474	-1,3	-4,4 ↓	2 109	-0,3	-3,9 ↓
Dezember	2 459	-4,5	-4,9 ↓	1 072	-3,5	-5,4 ↓	1 387	-5,3	-4,7 ↓
Januar-Dezember	38 838	-2,9	-2,9 ↓	16 674	-2,1	-2,0 ↓	22 161	-3,5	-3,6 ↓

Betriebe von Unternehmen mit 20 und mehr tätigen Personen.

Die Jahres-/Quartalswerte (1 000 Stunden) entsprechen der Summe der Monatswerte.

1) Trend-Konjunktur-Komponente mit Extremwert-, Saison- und (arbeitstäglicher) Kalendereinigung gemäß dem Berliner Verfahren (BV4.1); zur Pfeilspezifikation siehe "Vorbemerkungen".

Davon nach Auftraggeber									Zeitraum
Gewerblicher und industrieller Bau			Wohnungsbau			Öffentlicher und Straßenbau			
1 000 Stunden	Veränderung zum Vorjahreszeitraum in %		1 000 Stunden	Veränderung zum Vorjahreszeitraum in %		1 000 Stunden	Veränderung zum Vorjahreszeitraum in %		
	Originalwert	TKK <sup>1)</sup>		Originalwert	TKK <sup>1)</sup>		Originalwert	TKK <sup>1)</sup>	
15 700	-5,5	-5,7 ↓	4 898	4,9	2,5 ↑	14 727	-4,4	-4,8 ↓	2015
16 379	4,3	2,1 ↗	5 176	5,7	3,5 ↑	15 403	4,6	2,7 ↑	2016
15 941	-2,7	-0,6 ↘	5 266	1,7	4,9 ↑	15 686	1,8	4,0 ↑	2017
15 902	-0,2	- ↘	5 571	5,8	5,1 ↑	16 655	6,2	6,1 ↑	2018
16 434	3,3	4,0 ↑	5 568	-0,1	1,8 ↑	17 191	3,2	3,9 ↑	2019
16 619	1,1	-1,1 ↓	6 197	11,3	7,0 ↑	17 180	-0,1	-2,5 ↓	2020
3 708	11,3	2,9 ↗	1 330	17,5	7,8 ↑	3 307	8,2	0,6 ↗	1. Quartal
4 270	-1,2	- ↘	1 630	9,3	8,8 ↑	4 678	-1,6	-1,3 ↓	2. Quartal
4 540	-2,4	-2,9 ↓	1 692	7,6	6,7 ↗	4 936	-2,7	-3,7 ↓	3. Quartal
4 101	-0,6	-4,2 ↓	1 545	12,6	4,9 ↑	4 259	-1,2	-5,5 ↓	4. Quartal
1 147	26,6	3,7 ↗	417	34,5	7,1 ↑	951	21,8	1,3 ↗	Januar
1 146	8,5	3,1 ↗	419	15,7	7,9 ↑	1 005	8,9	0,7 ↗	Februar
1 415	3,2	1,9 ↗	494	7,4	8,4 ↑	1 351	-	-0,1 ↘	März
1 396	-1,9	0,9 ↗	537	7,0	9,0 ↑	1 544	-3,9	-0,7 ↓	April
1 352	-10,8	- ↘	524	1,7	9,0 ↑	1 478	-8,7	-1,2 ↓	Mai
1 522	9,8	-1,1 ↓	569	20,0	8,3 ↗	1 656	8,4	-2,0 ↓	Juni
1 583	-0,6	-2,1 ↓	593	10,8	7,6 ↗	1 691	-3,7	-2,9 ↓	Juli
1 408	-7,8	-2,9 ↓	525	1,0	6,7 ↗	1 548	-7,2	-3,6 ↓	August
1 549	1,0	-3,6 ↓	574	10,8	5,8 ↗	1 697	2,9	-4,5 ↓	September
1 531	-0,1	-4,1 ↓	575	11,2	5,2 ↑	1 613	-2,1	-5,1 ↓	Oktober
1 489	-0,2	-4,3 ↓	555	11,7	4,7 ↑	1 567	-0,6	-5,6 ↓	November
1 081	-1,7	-4,2 ↘	415	15,9	4,9 ↑	1 079	-0,6	-5,8 ↓	Dezember
16 253	-2,2	-2,5 ↓	6 454	4,1	4,8 ↑	16 131	-6,1	-6,0 ↓	2021
3 336	-10,0	-3,6 ↘	1 260	-5,3	4,8 ↑	2 831	-14,4	-6,2 ↓	1. Quartal
4 439	4,0	-1,8 ↘	1 787	9,6	6,2 ↑	4 552	-2,7	-5,6 ↓	2. Quartal
4 471	-1,5	-1,3 ↓	1 847	9,2	6,4 ↑	4 728	-4,2	-5,3 ↓	3. Quartal
4 007	-2,3	-3,4 ↓	1 560	1,0	1,8 ↗	4 020	-5,6	-6,9 ↓	4. Quartal
896	-21,9	-4,0 ↘	325	-22,1	4,8 ↑	653	-31,3	-6,2 ↓	Januar
927	-19,1	-3,7 ↓	360	-14,1	4,8 ↑	718	-28,6	-6,2 ↓	Februar
1 513	6,9	-3,0 ↓	575	16,4	5,0 ↑	1 460	8,1	-6,1 ↓	März
1 476	5,7	-2,4 ↘	569	6,0	5,3 ↑	1 482	-4,0	-5,8 ↓	April
1 382	2,2	-1,8 ↓	563	7,4	5,9 ↑	1 403	-5,1	-5,7 ↓	Mai
1 581	3,9	-1,1 ↘	655	15,1	7,3 ↑	1 667	0,7	-5,1 ↓	Juni
1 491	-5,8	-0,9 ↓	632	6,6	7,5 ↑	1 586	-6,2	-4,9 ↓	Juli
1 460	3,7	-1,3 ↓	594	13,1	6,5 ↗	1 526	-1,4	-5,3 ↓	August
1 520	-1,9	-1,8 ↓	621	8,2	5,3 ↗	1 616	-4,8	-5,8 ↓	September
1 460	-4,6	-2,6 ↓	576	0,2	3,3 ↗	1 511	-6,3	-6,4 ↓	Oktober
1 474	-1,0	-3,4 ↓	583	5,0	1,8 ↗	1 525	-2,7	-6,9 ↓	November
1 073	-0,7	-4,3 ↓	401	-3,4	0,2 ↘	984	-8,8	-7,4 ↓	Dezember
16 253	-2,2	-2,5 ↓	6 454	4,1	4,8 ↑	16 131	-6,1	-6,0 ↓	Januar-Dezember

[Inhalt](#)**2.5 Tätige Personen im Bauhauptgewerbe**

Dezember 2021

Zeitraum	Tätige Personen insgesamt		
	Anzahl	Veränderung zum Vorjahreszeitraum in %	
		Originalwert	TKK <sup>1)</sup>
<b>2015</b>	<b>29 899</b>	<b>-1,3</b>	<b>-0,9</b> ↓
<b>2016</b>	<b>30 710</b>	<b>2,7</b>	<b>2,2</b> ↑
<b>2017</b>	<b>31 448</b>	<b>2,4</b>	<b>2,5</b> ↑
<b>2018</b>	<b>32 787</b>	<b>4,3</b>	<b>4,1</b> ↑
<b>2019</b>	<b>33 810</b>	<b>3,1</b>	<b>3,3</b> ↑
<b>2020</b>	<b>34 323</b>	<b>1,5</b>	<b>1,4</b> ↑
1. Quartal	34 148	3,5	2,4 ↑
2. Quartal	34 203	1,6	1,8 ↑
3. Quartal	34 561	0,5	1,0 ↗
4. Quartal	34 378	0,5	0,4 ↑
Januar	34 024	3,4	2,6 ↑
Februar	34 187	3,9	2,5 ↑
März	34 234	3,1	2,3 ↑
April	34 207	2,1	2,0 ↗
Mai	34 132	1,4	1,8 ↗
Juni	34 271	1,3	1,5 ↗
Juli	34 322	0,6	1,2 ↗
August	34 620	0,5	1,0 ↑
September	34 741	0,5	0,7 ↑
Oktober	34 641	0,6	0,5 ↑
November	34 401	0,5	0,3 ↑
Dezember	34 091	0,5	0,2 ↑
<b>2021</b>	<b>34 381</b>	<b>0,2</b>	<b>0,2</b> ↑
1. Quartal	33 994	-0,5	0,1 ↑
2. Quartal	34 472	0,8	0,2 ↑
3. Quartal	34 591	0,1	0,3 ↑
4. Quartal	34 468	0,3	0,3 ↑
Januar	33 880	-0,4	0,1 ↑
Februar	33 967	-0,6	0,1 ↑
März	34 135	-0,3	0,1 ↑
April	34 468	0,8	0,1 ↑
Mai	34 429	0,9	0,2 ↑
Juni	34 518	0,7	0,2 ↑
Juli	34 355	0,1	0,3 ↑
August	34 730	0,3	0,3 ↑
September	34 688	-0,2	0,3 ↑
Oktober	34 621	-0,1	0,3 ↑
November	34 556	0,5	0,3 ↑
Dezember	34 228	0,4	0,3 ↑
Januar-Dezember	34 381	0,2	0,2 ↑

Betriebe von Unternehmen mit 20 und mehr tätigen Personen.

Die Jahres-/Quartalswerte (Anzahl) entsprechen dem (arithmetischen) Mittel der Monatswerte.

1) Trend-Konjunktur-Komponente mit Extremwert- und Saisonbereinigung gemäß dem Berliner Verfahren (BV4.1); zur Pfeilspezifikation siehe "Vorbemerkungen".



[Inhalt](#)

## 2.6 Vergleich zu Deutschland - Auftragseingang (Wertindex), Gesamtumsatz, geleistete Arbeitsstunden und tätige Personen im Bauhauptgewerbe Dezember 2021

Zeitraum	Auftragseingangsindex				Gesamtumsatz			
	Sachsen		Deutschland		Sachsen		Deutschland	
	2015 = 100	Veränderung zum Vorjah- reszeitraum in %	2015 = 100	Veränderung zum Vorjah- reszeitraum in %	Mill. Euro	Veränderung zum Vorjah- reszeitraum in %	Mill. Euro	Veränderung zum Vorjah- reszeitraum in %
<b>2015</b>	<b>100</b>	<b>4,6</b>	<b>100</b>	<b>5,2</b>	<b>4 371</b>	<b>3,6</b>	<b>66 791</b>	<b>1,3</b>
<b>2016</b>	<b>114,1</b>	<b>14,1</b>	<b>114,6</b>	<b>14,6</b>	<b>4 571</b>	<b>4,6</b>	<b>71 764</b>	<b>7,4</b>
<b>2017</b>	<b>128,3</b>	<b>12,4</b>	<b>122,2</b>	<b>6,6</b>	<b>5 013</b>	<b>9,7</b>	<b>77 952</b>	<b>8,6</b>
<b>2018</b>	<b>140,6</b>	<b>9,6</b>	<b>134,5</b>	<b>10,1</b>	<b>5 683</b>	<b>13,4</b>	<b>86 271</b>	<b>10,7</b>
<b>2019</b>	<b>153,0</b>	<b>8,8</b>	<b>145,5</b>	<b>8,2</b>	<b>6 037</b>	<b>6,2</b>	<b>93 224</b>	<b>8,1</b>
<b>2020</b>	<b>150,7</b>	<b>-1,5</b>	<b>146,2</b>	<b>0,5</b>	<b>5 989</b>	<b>-0,8</b>	<b>99 354</b>	<b>6,6</b>
1. Quartal	137,1	-11,3	141,5	0,9	1 106	11,1	18 338	12,5
2. Quartal	163,9	1,8	151,3	-1,3	1 503	-2,0	24 757	5,1
3. Quartal	161,9	4,3	146,4	0,4	1 626	-6,1	25 875	0,3
4. Quartal	139,7	-1,0	145,4	1,8	1 754	-1,2	30 384	10,2
Januar	119,3	7,8	130,8	9,1	284	7,1	4 835	14,3
Februar	129,2	3,0	133,6	0,1	344	17,4	5 778	11,4
März	162,8	-28,4	160,2	-4,2	478	9,3	7 725	12,2
April	158,7	7,7	150,2	-2,3	466	0,6	7 848	3,7
Mai	124,4	-27,0	136,5	-10,6	489	-8,0	8 050	-0,5
Juni	208,6	26,3	167,2	8,8	548	1,8	8 859	12,2
Juli	158,7	-2,6	152,0	-3,2	557	-0,8	8 806	-0,8
August	128,0	-12,1	133,6	-0,3	504	-12,7	8 112	-1,7
September	199,1	26,9	153,6	4,9	566	-4,8	8 957	3,2
Oktober	115,3	-9,3	144,6	4,5	546	-7,0	9 268	3,2
November	121,9	8,3	140,2	-2,3	603	-3,6	10 005	7,1
Dezember	182,0	-0,9	151,4	3,3	605	7,4	11 111	20,2
<b>2021</b>	<b>146,4</b>	<b>-2,9</b>	<b>159,9</b>	<b>9,4</b>	<b>6 233</b>	<b>4,1</b>	<b>100 147</b>	<b>0,8</b>
1. Quartal	124,1	-9,5	145,2	2,6	981	-11,3	16 621	-9,4
2. Quartal	178,1	8,7	161,7	6,9	1 614	7,4	25 172	1,7
3. Quartal	148,2	-8,5	167,2	14,2	1 788	9,9	27 243	5,3
4. Quartal	135,2	-3,2	165,5	13,8	1 850	5,5	31 111	2,4
Januar	108,7	-8,9	129,2	-1,2	273	-3,9	4 165	-13,9
Februar	99,8	-22,8	143,7	7,6	262	-23,7	4 932	-14,6
März	163,8	0,6	162,6	1,5	446	-6,7	7 524	-2,6
April	162,5	2,4	160,7	7,0	503	8,0	8 035	2,4
Mai	166,2	33,6	156,4	14,6	505	3,2	8 092	0,5
Juni	205,5	-1,5	167,9	0,4	606	10,6	9 045	2,1
Juli	134,2	-15,4	159,4	4,9	612	9,9	9 191	4,4
August	121,8	-4,8	158,9	18,9	588	16,6	8 663	6,8
September	188,7	-5,2	183,3	19,3	588	3,9	9 389	4,8
Oktober	136,9	18,7	157,5	8,9	583	6,9	9 547	3,0
November	133,9	9,8	146,8	4,7	640	6,2	10 542	5,4
Dezember	134,9	-25,9	192,2	26,9	627	3,5	11 022	-0,8
Januar-Dezember	146,4	-2,9	159,9	9,4	6 233	4,1	100 147	0,8

Betriebe von Unternehmen mit 20 und mehr tätigen Personen.

Die Jahres-/Quartalswerte zum Gesamtumsatz (Mill. Euro) und zu den geleisteten Arbeitsstunden (1 000 Stunden) entsprechen der Summe der Monatswerte, die Jahres-/Quartalswerte zum Auftragseingangsindex (2015 = 100) und zu den tätigen Personen (Anzahl) dem (arithmetischen) Mittel der Monatswerte, die jeweiligen Werte zum Gesamtumsatz je tätiger Person (Euro) werden basierend darauf berechnet.

Anteil Sachsen an Deutschland in %	Geleistete Arbeitsstunden				Anteil Sachsen an Deutschland in %
	Sachsen		Deutschland		
	1 000 Stunden	Veränderung zum Vorjahreszeitraum in %	1 000 Stunden	Veränderung zum Vorjahreszeitraum in %	
<b>6,5</b>	<b>35 324</b>	<b>-3,7</b>	<b>494 348</b>	<b>-0,7</b>	<b>7,1</b>
<b>6,4</b>	<b>36 957</b>	<b>4,6</b>	<b>511 508</b>	<b>3,5</b>	<b>7,2</b>
<b>6,4</b>	<b>36 896</b>	<b>-0,2</b>	<b>535 734</b>	<b>4,7</b>	<b>6,9</b>
<b>6,6</b>	<b>38 130</b>	<b>3,3</b>	<b>560 785</b>	<b>4,7</b>	<b>6,8</b>
<b>6,5</b>	<b>39 191</b>	<b>2,8</b>	<b>585 896</b>	<b>4,5</b>	<b>6,7</b>
<b>6,0</b>	<b>39 997</b>	<b>2,1</b>	<b>612 762</b>	<b>4,6</b>	<b>6,5</b>
6,0	8 346	11,0	132 105	9,0	6,3
6,1	10 577	0,1	160 336	3,1	6,6
6,3	11 169	-1,1	165 857	2,6	6,7
5,8	9 905	1,0	154 464	4,7	6,4
5,9	2 515	25,9	39 883	20,2	6,3
6,0	2 570	9,8	41 026	1,4	6,3
6,2	3 261	2,5	51 196	7,6	6,4
5,9	3 477	-1,5	53 987	2,3	6,4
6,1	3 354	-8,1	51 697	-3,8	6,5
6,2	3 746	10,6	54 652	11,4	6,9
6,3	3 868	-0,4	57 807	1,9	6,7
6,2	3 481	-6,3	49 880	-1,2	7,0
6,3	3 820	3,3	58 170	6,9	6,6
5,9	3 719	0,6	57 368	3,1	6,5
6,0	3 611	1,3	56 671	6,3	6,4
5,4	2 575	1,3	40 425	4,8	6,4
<b>6,2</b>	<b>38 838</b>	<b>-2,9</b>	<b>614 662</b>	<b>0,3</b>	<b>6,3</b>
5,9	7 426	-11,0	127 176	-3,7	5,8
6,4	10 777	1,9	165 776	3,4	6,5
6,6	11 045	-1,1	166 559	0,4	6,6
5,9	9 590	-3,2	155 151	0,4	6,2
6,5	1 874	-25,5	32 240	-19,2	5,8
5,3	2 004	-22,0	37 034	-9,7	5,4
5,9	3 548	8,8	57 902	13,1	6,1
6,3	3 527	1,4	55 543	2,9	6,4
6,2	3 348	-0,2	52 276	1,1	6,4
6,7	3 902	4,2	57 957	6,0	6,7
6,7	3 708	-4,1	56 353	-2,5	6,6
6,8	3 580	2,8	51 533	3,3	6,9
6,3	3 757	-1,6	58 673	0,9	6,4
6,1	3 547	-4,6	56 323	-1,8	6,3
6,1	3 584	-0,7	57 544	1,5	6,2
5,7	2 459	-4,5	41 284	2,1	6,0
6,2	38 838	-2,9	614 662	0,3	6,3

Tätige Personen					Gesamtumsatz je tätiger Person			Zeitraum
Sachsen		Deutschland		Anteil Sachsen an Deutschland in %	Sachsen	Deutschland	Abweichung Sachsen zu Deutschland in %	
Anzahl	Veränderung zum Vorjahreszeitraum in %	Anzahl	Veränderung zum Vorjahreszeitraum in %		Euro	Euro		
<b>29 899</b>	<b>-1,3</b>	<b>408 961</b>	<b>-0,2</b>	<b>7,3</b>	<b>146 180</b>	<b>163 319</b>	<b>-10,5</b>	<b>2015</b>
<b>30 710</b>	<b>2,7</b>	<b>420 476</b>	<b>2,8</b>	<b>7,3</b>	<b>148 847</b>	<b>170 674</b>	<b>-12,8</b>	<b>2016</b>
<b>31 448</b>	<b>2,4</b>	<b>445 617</b>	<b>6,0</b>	<b>7,1</b>	<b>159 406</b>	<b>174 930</b>	<b>-8,9</b>	<b>2017</b>
<b>32 787</b>	<b>4,3</b>	<b>467 270</b>	<b>4,9</b>	<b>7,0</b>	<b>173 346</b>	<b>184 629</b>	<b>-6,1</b>	<b>2018</b>
<b>33 810</b>	<b>3,1</b>	<b>490 068</b>	<b>4,9</b>	<b>6,9</b>	<b>178 566</b>	<b>190 227</b>	<b>-6,1</b>	<b>2019</b>
<b>34 323</b>	<b>1,5</b>	<b>508 158</b>	<b>3,7</b>	<b>6,8</b>	<b>174 496</b>	<b>195 518</b>	<b>-10,8</b>	<b>2020</b>
34 148	3,5	501 144	4,6	6,8	32 376	36 593	-11,5	1. Quartal
34 203	1,6	506 795	3,4	6,7	43 943	48 850	-10,0	2. Quartal
34 561	0,5	513 113	3,4	6,7	47 058	50 427	-6,7	3. Quartal
34 378	0,5	511 579	3,4	6,7	51 030	59 393	-14,1	4. Quartal
34 024	3,4	499 005	4,7	6,8	8 337	9 689	-14,0	Januar
34 187	3,9	499 477	4,7	6,8	10 059	11 569	-13,1	Februar
34 234	3,1	504 951	4,3	6,8	13 963	15 299	-8,7	März
34 207	2,1	505 546	3,4	6,8	13 609	15 523	-12,3	April
34 132	1,4	506 086	3,3	6,7	14 332	15 906	-9,9	Mai
34 271	1,3	508 753	3,6	6,7	15 998	17 414	-8,1	Juni
34 322	0,6	510 030	3,4	6,7	16 218	17 266	-6,1	Juli
34 620	0,5	513 266	3,4	6,7	14 549	15 805	-7,9	August
34 741	0,5	516 043	3,4	6,7	16 293	17 356	-6,4	September
34 641	0,6	514 855	3,3	6,7	15 761	18 001	-12,4	Oktober
34 401	0,5	513 383	3,4	6,7	17 537	19 488	-10,0	November
34 091	0,5	506 498	3,5	6,7	17 748	21 938	-19,1	Dezember
<b>34 381</b>	<b>0,2</b>	<b>521 561</b>	<b>2,6</b>	<b>6,6</b>	<b>181 286</b>	<b>192 014</b>	<b>-5,6</b>	<b>2021</b>
33 994	-0,5	513 876	2,5	6,6	28 852	32 344	-10,8	1. Quartal
34 472	0,8	522 003	3,0	6,6	46 824	48 222	-2,9	2. Quartal
34 591	0,1	525 566	2,4	6,6	51 676	51 835	-0,3	3. Quartal
34 468	0,3	524 799	2,6	6,6	53 684	59 283	-9,4	4. Quartal
33 880	-0,4	511 393	2,5	6,6	8 047	8 144	-1,2	Januar
33 967	-0,6	511 974	2,5	6,6	7 723	9 634	-19,8	Februar
34 135	-0,3	518 262	2,6	6,6	13 061	14 517	-10,0	März
34 468	0,8	521 550	3,2	6,6	14 590	15 406	-5,3	April
34 429	0,9	521 813	3,1	6,6	14 662	15 508	-5,5	Mai
34 518	0,7	522 646	2,7	6,6	17 569	17 306	1,5	Juni
34 355	0,1	522 862	2,5	6,6	17 814	17 578	1,3	Juli
34 730	0,3	526 216	2,5	6,6	16 917	16 462	2,8	August
34 688	-0,2	527 621	2,2	6,6	16 951	17 795	-4,7	September
34 621	-0,1	527 476	2,5	6,6	16 851	18 099	-6,9	Oktober
34 556	0,5	526 611	2,6	6,6	18 535	20 019	-7,4	November
34 228	0,4	520 309	2,7	6,6	18 304	21 184	-13,6	Dezember
34 381	0,2	521 561	2,6	6,6	181 286	192 014	-5,6	Januar-Dezember

[Inhalt](#)**2.7 Umsatz im Ausbaugewerbe nach ausgewählten Wirtschaftszweigen**

Dezember 2021

Zeitraum	Gesamtumsatz			Darunter ausbaugewerblicher Umsatz nach Wirtschaftszweigen					
	Mill. Euro	Veränderung zum Vorjahreszeitraum in %		Mill. Euro	Bauinstallation		Mill. Euro	Sonstiger Ausbau	
		Originalwert	TKK <sup>1)</sup>		Originalwert	Veränderung zum Vorjahreszeitraum in %		TKK <sup>1)</sup>	Originalwert
<b>2015</b>	<b>2 256</b>	<b>-0,4</b>	<b>-0,9</b> ↓	<b>1 760</b>	<b>-0,1</b>	<b>-0,4</b> ↓	<b>454</b>	<b>-0,3</b>	<b>0,3</b> ↑
<b>2016</b>	<b>2 466</b>	<b>9,3</b>	<b>8,0</b> ↑	<b>1 948</b>	<b>10,7</b>	<b>9,8</b> ↑	<b>479</b>	<b>5,5</b>	<b>4,8</b> ↑
<b>2017</b>	<b>2 524</b>	<b>2,4</b>	<b>3,8</b> ↑	<b>1 978</b>	<b>1,5</b>	<b>2,6</b> ↑	<b>511</b>	<b>6,8</b>	<b>4,6</b> ↑
<b>2018</b>	<b>2 617</b>	<b>3,7</b>	<b>3,8</b> ↑	<b>2 090</b>	<b>5,7</b>	<b>5,0</b> ↑	<b>493</b>	<b>-3,5</b>	<b>-0,5</b> ↓
<b>2019</b>	<b>2 792</b>	<b>6,7</b>	<b>6,9</b> ↑	<b>2 225</b>	<b>6,5</b>	<b>7,2</b> ↑	<b>537</b>	<b>8,8</b>	<b>7,9</b> ↑
<b>2020</b>	<b>3 037</b>	<b>8,8</b>	<b>2,7</b> ↗	<b>2 397</b>	<b>7,8</b>	<b>1,6</b> ↗	<b>607</b>	<b>13,0</b>	<b>8,3</b> ↑
1. Quartal	613	13,5	7,7 ↑	493	13,5	7,9 ↗	113	14,0	8,8 ↑
2. Quartal	696	5,4	3,8 ↗	553	6,4	3,0 ↗	134	1,5	8,2 ↑
3. Quartal	709	-1,2	0,1 ↘	546	-4,6	-1,8 ↓	155	12,9	8,8 ↑
4. Quartal	1 019	16,5	-0,5 ↓	806	15,3	-2,4 ↓	204	21,6	7,6 ↑
<b>2021</b>	<b>3 169</b>	<b>4,3</b>	<b>9,4</b> ↑	<b>2 497</b>	<b>4,2</b>	<b>9,9</b> ↑	<b>635</b>	<b>4,6</b>	<b>8,8</b> ↑
1. Quartal	625	2,0	2,3 ↑	502	2,0	1,1 ↑	115	1,8	6,5 ↑
2. Quartal	763	9,6	7,6 ↑	605	9,3	7,9 ↑	149	10,6	6,7 ↑
3. Quartal	821	15,8	13,0 ↑	647	18,5	14,6 ↑	164	5,5	8,8 ↑
4. Quartal	960	-5,8	14,7 ↑	743	-7,8	16,3 ↑	207	1,6	13,2 ↑
1. - 4. Quartal	3 169	4,3	9,4 ↑	2 497	4,2	9,9 ↑	635	4,6	8,8 ↑

Betriebe von Unternehmen mit 20 (von 2018 bis 2020: 23) und mehr tätigen Personen; daher zum Teil eingeschränkte Vergleichbarkeit. Die Jahreswerte (Mill. Euro) entsprechen der Summe der Quartalswerte.

1) Trend-Konjunktur-Komponente mit Extremwert-, Saison- und (arbeitstäglicher) Kalenderbereinigung gemäß dem Berliner Verfahren (BV4.1); zur Pfeilspezifikation siehe "Vorbemerkungen".

[Inhalt](#)**2.8 Geleistete Arbeitsstunden im Ausbaugewerbe nach ausgewählten Wirtschaftszweigen**

Dezember 2021

Zeitraum	Geleistete Arbeitsstunden insgesamt			Davon nach Wirtschaftszweigen						
	1 000 Stunden	Veränderung zum Vorjahreszeitraum in %		1 000 Stunden	Bauinstallation		1 000 Stunden	Sonstiger Ausbau		
		Originalwert	TKK <sup>1)</sup>		Veränderung zum Vorjahreszeitraum in %	Veränderung zum Vorjahreszeitraum in %		Originalwert	TKK <sup>1)</sup>	
						Originalwert				TKK <sup>1)</sup>
<b>2015</b>	<b>24 957</b>	<b>0,7</b>	<b>-</b> →	<b>18 861</b>	<b>1,7</b>	<b>0,9</b> ↑	<b>6 098</b>	<b>-2,1</b>	<b>-2,0</b> ↓	
<b>2016</b>	<b>25 709</b>	<b>3,0</b>	<b>2,7</b> ↑	<b>19 438</b>	<b>3,1</b>	<b>2,9</b> ↑	<b>6 272</b>	<b>2,9</b>	<b>3,0</b> ↑	
<b>2017</b>	<b>26 319</b>	<b>2,4</b>	<b>2,2</b> ↗	<b>19 824</b>	<b>2,0</b>	<b>1,7</b> ↗	<b>6 495</b>	<b>3,6</b>	<b>2,6</b> ↗	
<b>2018</b>	<b>24 735</b>	<b>-6,0</b>	<b>-4,7</b> ↓	<b>18 682</b>	<b>-5,8</b>	<b>-4,6</b> ↓	<b>6 053</b>	<b>-6,8</b>	<b>-5,2</b> ↓	
<b>2019</b>	<b>25 001</b>	<b>1,1</b>	<b>0,8</b> ↑	<b>18 780</b>	<b>0,5</b>	<b>0,4</b> ↑	<b>6 223</b>	<b>2,8</b>	<b>2,4</b> ↑	
<b>2020</b>	<b>25 346</b>	<b>1,4</b>	<b>0,9</b> ↑	<b>18 874</b>	<b>0,5</b>	<b>0,1</b> ↑	<b>6 471</b>	<b>4,0</b>	<b>3,8</b> ↑	
1. Quartal	6 387	2,9	0,1 ↗	4 775	1,7	-0,4 ↓	1 612	6,3	2,4 ↑	
2. Quartal	6 338	0,5	-0,1 ↓	4 712	-0,4	-0,7 ↓	1 626	3,4	2,6 ↑	
3. Quartal	6 486	0,1	0,8 ↑	4 809	-0,5	-	1 677	1,9	3,8 ↑	
4. Quartal	6 135	2,1	2,7 ↑	4 578	1,3	1,6 ↑	1 556	4,6	6,5 ↑	
<b>2021</b>	<b>27 635</b>	<b>9,0</b>	<b>8,2</b> ↑	<b>20 216</b>	<b>7,1</b>	<b>6,4</b> ↑	<b>7 420</b>	<b>14,7</b>	<b>13,6</b> ↑	
1. Quartal	6 850	7,2	5,7 ↑	5 034	5,4	4,1 ↑	1 816	12,7	10,4 ↑	
2. Quartal	6 953	9,7	8,6 ↑	5 046	7,1	6,5 ↑	1 908	17,3	14,6 ↑	
3. Quartal	7 093	9,4	9,7 ↑	5 171	7,5	7,7 ↑	1 922	14,6	15,6 ↑	
4. Quartal	6 739	9,8	8,7 ↑	4 965	8,5	7,4 ↑	1 774	14,0	13,6 ↑	
1. - 4. Quartal	27 635	9,0	8,2 ↑	20 216	7,1	6,4 ↑	7 420	14,7	13,6 ↑	

Betriebe von Unternehmen mit 20 (von 2018 bis 2020: 23) und mehr tätigen Personen; daher zum Teil eingeschränkte Vergleichbarkeit. Die Jahreswerte (1 000 Stunden) entsprechen der Summe der Quartalswerte.

1) Trend-Konjunktur-Komponente mit Extremwert-, Saison- und (arbeitstäglicher) Kalenderbereinigung gemäß dem Berliner Verfahren (BV4.1); zur Pfeilspezifikation siehe "Vorbemerkungen".

[Inhalt](#)**2.9 Tätige Personen im Ausbaugewerbe nach ausgewählten Wirtschaftszweigen**

Dezember 2021

Zeitraum	Tätige Personen insgesamt			Davon nach Wirtschaftszweigen					
	Anzahl	Veränderung zum Vorjahreszeitraum in %		Anzahl	Bauinstallation		Anzahl	Sonstiger Ausbau	
		Originalwert	TKK <sup>1)</sup>		Originalwert	TKK <sup>1)</sup>		Originalwert	TKK <sup>1)</sup>
<b>2015</b>	<b>19 469</b>	<b>0,6</b>	<b>0,7</b> ↑	<b>14 836</b>	<b>0,9</b>	<b>0,9</b> ↑	<b>4 633</b>	<b>-0,3</b>	<b>-</b> →
<b>2016</b>	<b>20 006</b>	<b>2,8</b>	<b>2,8</b> ↑	<b>15 227</b>	<b>2,6</b>	<b>2,7</b> ↑	<b>4 780</b>	<b>3,2</b>	<b>3,3</b> ↑
<b>2017</b>	<b>20 937</b>	<b>4,7</b>	<b>3,7</b> ↑	<b>15 883</b>	<b>4,3</b>	<b>3,5</b> ↑	<b>5 054</b>	<b>5,7</b>	<b>4,6</b> ↑
<b>2018</b>	<b>19 972</b>	<b>-4,6</b>	<b>-3,4</b> ↓	<b>15 212</b>	<b>-4,2</b>	<b>-3,1</b> ↓	<b>4 761</b>	<b>-5,8</b>	<b>-4,1</b> ↓
<b>2019</b>	<b>20 450</b>	<b>2,4</b>	<b>1,9</b> ↑	<b>15 481</b>	<b>1,8</b>	<b>1,4</b> ↑	<b>4 969</b>	<b>4,4</b>	<b>3,7</b> ↑
<b>2020</b>	<b>20 989</b>	<b>2,6</b>	<b>3,0</b> ↑	<b>15 837</b>	<b>2,3</b>	<b>2,4</b> ↑	<b>5 152</b>	<b>3,7</b>	<b>4,0</b> ↑
1. Quartal	20 987	3,0	2,1 ↑	15 831	2,5	1,8 ↑	5 156	4,3	3,3 ↑
2. Quartal	20 877	2,8	2,2 ↑	15 725	2,4	1,9 ↑	5 152	4,0	3,2 ↑
3. Quartal	21 145	2,3	3,0 ↑	15 907	1,8	2,3 ↑	5 238	3,8	3,8 ↑
4. Quartal	20 947	2,5	4,6 ↑	15 886	2,5	3,4 ↑	5 061	2,6	5,6 ↑
<b>2021</b>	<b>22 952</b>	<b>9,4</b>	<b>8,8</b> ↑	<b>17 083</b>	<b>7,9</b>	<b>7,2</b> ↑	<b>5 870</b>	<b>13,9</b>	<b>12,2</b> ↑
1. Quartal	22 800	8,6	6,9 ↑	16 945	7,0	5,1 ↑	5 855	13,6	8,6 ↑
2. Quartal	22 846	9,4	9,0 ↑	16 937	7,7	7,0 ↑	5 909	14,7	12,1 ↑
3. Quartal	23 155	9,5	9,9 ↑	17 248	8,4	8,3 ↑	5 907	12,8	14,1 ↑
4. Quartal	23 008	9,8	9,4 ↑	17 200	8,3	8,3 ↑	5 808	14,8	13,8 ↑
1. - 4. Quartal	22 952	9,4	8,8 ↑	17 083	7,9	7,2 ↑	5 870	13,9	12,2 ↑

Betriebe von Unternehmen mit 20 (von 2018 bis 2020: 23) und mehr tätigen Personen; daher zum Teil eingeschränkte Vergleichbarkeit. Die Jahreswerte (Anzahl) entsprechen dem (arithmetischen) Mittel der Quartalswerte.

1) Trend-Konjunktur-Komponente mit Extremwert- und Saisonbereinigung gemäß dem Berliner Verfahren (BV4.1); zur Pfeilspezifikation siehe "Vorbemerkungen".

[Inhalt](#)
**2.10 Vergleich zu Deutschland -  
Gesamtumsatz, geleistete Arbeitsstunden und tätige Personen im Ausbaugewerbe**  
Dezember 2021

Zeitraum	Gesamtumsatz					Geleistete Arbeitsstunden			
	Sachsen		Deutschland		Anteil Sachsen an Deutsch- land in %	Sachsen		Deutschland	
	Mill. Euro	Verände- rung zum Vorjahres- zeitraum in %	Mill. Euro	Verände- rung zum Vorjahres- zeitraum in %		1 000 Stunden	Verände- rung zum Vorjahres- zeitraum in %	1 000 Stunden	Verände- rung zum Vorjahres- zeitraum in %
<b>2015</b>	<b>2 256</b>	<b>-0,4</b>	<b>41 302</b>	<b>1,2</b>	<b>5,5</b>	<b>24 957</b>	<b>0,7</b>	<b>426 593</b>	<b>2,0</b>
<b>2016</b>	<b>2 466</b>	<b>9,3</b>	<b>42 871</b>	<b>3,8</b>	<b>5,8</b>	<b>25 709</b>	<b>3,0</b>	<b>435 583</b>	<b>2,1</b>
<b>2017</b>	<b>2 524</b>	<b>2,4</b>	<b>45 167</b>	<b>5,4</b>	<b>5,6</b>	<b>26 319</b>	<b>2,4</b>	<b>452 092</b>	<b>3,8</b>
<b>2018</b>	<b>2 617</b>	<b>3,7</b>	<b>46 544</b>	<b>3,0</b>	<b>5,6</b>	<b>24 735</b>	<b>-6,0</b>	<b>439 162</b>	<b>-2,9</b>
<b>2019</b>	<b>2 792</b>	<b>6,7</b>	<b>50 474</b>	<b>8,4</b>	<b>5,5</b>	<b>25 001</b>	<b>1,1</b>	<b>456 935</b>	<b>4,0</b>
<b>2020</b>	<b>3 037</b>	<b>8,8</b>	<b>53 865</b>	<b>6,7</b>	<b>5,6</b>	<b>25 346</b>	<b>1,4</b>	<b>469 132</b>	<b>2,7</b>
1. Quartal	613	13,5	10 869	9,8	5,6	6 387	2,9	116 524	3,8
2. Quartal	696	5,4	12 572	6,9	5,5	6 338	0,5	115 475	1,5
3. Quartal	709	-1,2	12 701	-2,5	5,6	6 486	0,1	119 265	1,9
4. Quartal	1 019	16,5	17 723	12,3	5,8	6 135	2,1	117 868	3,5
<b>2021</b>	<b>3 169</b>	<b>4,3</b>	<b>58 905</b>	<b>9,4</b>	<b>5,4</b>	<b>27 635</b>	<b>9,0</b>	<b>522 475</b>	<b>11,4</b>
1. Quartal	625	2,0	11 119	2,3	5,6	6 850	7,2	128 989	10,7
2. Quartal	763	9,6	13 950	11,0	5,5	6 953	9,7	130 557	13,1
3. Quartal	821	15,8	14 815	16,6	5,5	7 093	9,4	132 112	10,8
4. Quartal	960	-5,8	19 021	7,3	5,0	6 739	9,8	130 817	11,0
1. - 4. Quartal	3 169	4,3	58 905	9,4	5,4	27 635	9,0	522 475	11,4

Betriebe von Unternehmen mit 20 (von 2018 bis 2020: 23) und mehr tätigen Personen; daher zum Teil eingeschränkte Vergleichbarkeit. Die Jahreswerte zum Gesamtumsatz (Mill. Euro) und zu den geleisteten Arbeitsstunden (1 000 Stunden) entsprechen der Summe der Quartalswerte, die Jahreswerte zu den tätigen Personen (Anzahl) dem (arithmetischen) Mittel der Quartalswerte, die jeweiligen Werte zum Gesamtumsatz je tätiger Person (Euro) werden basierend darauf berechnet.

Anteil Sachsen an Deutschland in %	Tätige Personen					Gesamtumsatz je tätiger Person			Zeitraum
	Sachsen		Deutschland		Anteil Sachsen an Deutschland in %	Sachsen	Deutschland	Abweichung Sachsen zu Deutschland in %	
	Anzahl	Veränderung zum Vorjahreszeitraum in %	Anzahl	Veränderung zum Vorjahreszeitraum in %		Euro	Euro		
<b>5,9</b>	<b>19 469</b>	<b>0,6</b>	<b>340 971</b>	<b>2,2</b>	<b>5,7</b>	<b>115 859</b>	<b>121 130</b>	<b>-4,4</b>	<b>2015</b>
<b>5,9</b>	<b>20 006</b>	<b>2,8</b>	<b>348 138</b>	<b>2,1</b>	<b>5,7</b>	<b>123 242</b>	<b>123 145</b>	<b>0,1</b>	<b>2016</b>
<b>5,8</b>	<b>20 937</b>	<b>4,7</b>	<b>363 344</b>	<b>4,4</b>	<b>5,8</b>	<b>120 534</b>	<b>124 308</b>	<b>-3,0</b>	<b>2017</b>
<b>5,6</b>	<b>19 972</b>	<b>-4,6</b>	<b>356 724</b>	<b>-1,8</b>	<b>5,6</b>	<b>131 056</b>	<b>130 475</b>	<b>0,4</b>	<b>2018</b>
<b>5,5</b>	<b>20 450</b>	<b>2,4</b>	<b>371 615</b>	<b>4,2</b>	<b>5,5</b>	<b>136 550</b>	<b>135 822</b>	<b>0,5</b>	<b>2019</b>
<b>5,4</b>	<b>20 989</b>	<b>2,6</b>	<b>382 575</b>	<b>2,9</b>	<b>5,5</b>	<b>144 697</b>	<b>140 796</b>	<b>2,8</b>	<b>2020</b>
5,5	20 987	3,0	380 950	3,4	5,5	29 190	28 532	2,3	1. Quartal
5,5	20 877	2,8	379 929	2,8	5,5	33 338	33 090	0,7	2. Quartal
5,4	21 145	2,3	386 149	2,7	5,5	33 531	32 891	1,9	3. Quartal
5,2	20 947	2,5	383 273	2,9	5,5	48 667	46 241	5,2	4. Quartal
<b>5,3</b>	<b>22 952</b>	<b>9,4</b>	<b>428 432</b>	<b>12,0</b>	<b>5,4</b>	<b>138 056</b>	<b>137 490</b>	<b>0,4</b>	<b>2021</b>
5,3	22 800	8,6	425 398	11,7	5,4	27 409	26 137	4,9	1. Quartal
5,3	22 846	9,4	426 736	12,3	5,4	33 388	32 691	2,1	2. Quartal
5,4	23 155	9,5	432 574	12,0	5,4	35 443	34 249	3,5	3. Quartal
5,2	23 008	9,8	429 019	11,9	5,4	41 736	44 335	-5,9	4. Quartal
5,3	22 952	9,4	428 432	12,0	5,4	138 056	137 490	0,4	1. - 4. Quartal



[Inhalt](#)**3.1 Umsatz im Kraftfahrzeughandel, Großhandel, Einzelhandel und Gastgewerbe**

Dezember 2021

Zeitraum	Kraftfahrzeughandel <sup>1)</sup>					
	in jeweiligen Preisen (nominal)			in Preisen von 2015 (real)		
	2015 = 100	Veränderung zum Vorjahreszeitraum in %		2015 = 100	Veränderung zum Vorjahreszeitraum in %	
		Originalwert	TKK <sup>2)</sup>		Originalwert	TKK <sup>2)</sup>
<b>2015</b>	<b>100</b>	.	.	<b>100</b>	.	.
<b>2016</b>	<b>107,8</b>	<b>7,8</b>	<b>6,0</b> ↑	<b>106,5</b>	<b>6,5</b>	<b>4,8</b> ↑
<b>2017</b>	<b>112,6</b>	<b>4,5</b>	<b>5,8</b> ↑	<b>109,8</b>	<b>3,1</b>	<b>4,4</b> ↑
<b>2018</b>	<b>116,1</b>	<b>3,1</b>	<b>3,4</b> ↑	<b>111,8</b>	<b>1,8</b>	<b>2,0</b> ↗
<b>2019</b>	<b>119,6</b>	<b>3,0</b>	<b>2,0</b> ↗	<b>113,0</b>	<b>1,1</b>	<b>0,1</b> ↗
<b>2020</b>	<b>120,4</b>	<b>0,7</b>	<b>3,1</b> ↑	<b>111,6</b>	<b>-1,2</b>	<b>1,3</b> ↑
1. Quartal	108,7	-1,8	-1,1 ↓	101,6	-3,3	-2,8 ↓
2. Quartal	102,3	-19,3	-0,2 ↘	95,6	-20,2	-1,9 ↘
3. Quartal	131,1	9,7	4,4 ↑	121,0	7,4	2,5 ↑
4. Quartal	139,4	14,6	9,5 ↑	128,5	12,4	7,6 ↑
Januar	106,7	7,9	-0,8 ↓	99,9	6,2	-2,4 ↓
Februar	109,6	4,9	-1,2 ↘	102,3	3,0	-2,8 ↓
März	109,7	-14,8	-1,3 ↘	102,5	-15,9	-3,0 ↘
April	84,0	-34,3	-1,1 ↘	78,6	-35,0	-2,7 ↘
Mai	106,4	-19,0	-0,5 ↘	99,3	-20,0	-2,2 ↘
Juni	116,6	-3,6	1,0 ↑	108,8	-4,8	-0,8 ↘
Juli	147,7	14,8	2,7 ↑	136,2	12,2	0,8 ↑
August	116,1	-0,5	4,3 ↑	107,1	-2,6	2,5 ↑
September	129,6	14,6	6,2 ↑	119,6	12,0	4,3 ↑
Oktober	141,6	15,5	8,0 ↑	131,0	13,2	6,1 ↑
November	138,4	9,8	9,6 ↑	127,7	7,9	7,7 ↑
Dezember	138,2	18,9	11,0 ↑	126,8	16,7	9,0 ↑
<b>2021<sup>3)</sup></b>	<b>120,3</b>	<b>-0,1</b>	<b>0,8</b> ↗	<b>108,6</b>	<b>-2,7</b>	<b>-2,0</b> ↓
1. Quartal <sup>3)</sup>	102,7	-5,5	11,2 ↑	94,6	-6,9	9,2 ↑
2. Quartal <sup>3)</sup>	128,8	25,9	7,0 ↗	117,4	22,8	4,8 ↗
3. Quartal <sup>3)</sup>	123,6	-5,7	-2,3 ↓	111,2	-8,1	-5,2 ↓
4. Quartal <sup>3)</sup>	126,0	-9,6	-11,5 ↓	111,1	-13,5	-15,5 ↓
Januar <sup>3)</sup>	76,8	-28,0	11,4 ↑	71,2	-28,7	9,4 ↑
Februar <sup>3)</sup>	94,4	-13,9	11,4 ↑	87,2	-14,8	9,5 ↗
März <sup>3)</sup>	136,8	24,7	10,7 ↗	125,3	22,2	8,8 ↗
April <sup>3)</sup>	127,0	51,2	9,4 ↗	116,2	47,8	7,3 ↗
Mai <sup>3)</sup>	120,7	13,4	7,3 ↗	110,2	11,0	5,0 ↗
Juni <sup>3)</sup>	138,7	19,0	4,4 ↗	125,9	15,7	2,1 ↗
Juli <sup>3)</sup>	131,1	-11,2	1,1 ↗	118,5	-13,0	-1,6 ↓
August <sup>3)</sup>	115,6	-0,4	-2,2 ↓	104,0	-2,9	-5,2 ↓
September <sup>3)</sup>	124,2	-4,2	-5,5 ↓	111,1	-7,1	-8,8 ↓
Oktober <sup>3)</sup>	130,2	-8,1	-8,8 ↓	115,6	-11,8	-12,4 ↓
November <sup>3)</sup>	125,4	-9,4	-11,6 ↓	110,4	-13,5	-15,6 ↓
Dezember <sup>3)</sup>	122,5	-11,4	-14,2 ↓	107,2	-15,5	-18,5 ↓
Januar-Dezember <sup>3)</sup>	120,3	-0,1	0,8 ↗	108,6	-2,7	-2,0 ↓

Die Jahres-/Quartalswerte (2015=100) entsprechen dem (arithmetischen) Mittel der Monatswerte; geringfügige Abweichungen durch Runden der Zahlen.

1) Handel mit Kraftfahrzeugen; Instandhaltung und Reparatur von Kraftfahrzeugen.

2) Trend-Konjunktur-Komponente mit Extremwert-, Saison- und (werktäglicher) Kalenderbereinigung gemäß dem Berliner Verfahren (BV4.1); zur Pfeilspezifikation siehe "Vorbemerkungen".

3) Vorläufige Werte.

Großhandel (ohne Handel mit Kraftfahrzeugen)					
in jeweiligen Preisen (nominal)			in Preisen von 2015 (real)		
2015 = 100	Veränderung zum Vorjahreszeitraum in %		2015 = 100	Veränderung zum Vorjahreszeitraum in %	
	Originalwert	TKK <sup>2)</sup>		Originalwert	TKK <sup>2)</sup>
<b>100</b>	.	.	<b>100</b>	.	.
<b>99,6</b>	<b>-0,4</b>	<b>-0,9</b> ↓	<b>100,7</b>	<b>0,7</b>	<b>0,1</b> ↑
<b>103,8</b>	<b>4,2</b>	<b>4,5</b> ↑	<b>102,1</b>	<b>1,4</b>	<b>1,8</b> ↑
<b>107,5</b>	<b>3,6</b>	<b>3,7</b> ↑	<b>102,6</b>	<b>0,5</b>	<b>0,8</b> ↗
<b>110,3</b>	<b>2,6</b>	<b>2,7</b> ↑	<b>105,5</b>	<b>2,8</b>	<b>2,7</b> ↑
<b>112,9</b>	<b>2,4</b>	<b>1,7</b> ↑	<b>110,5</b>	<b>4,7</b>	<b>4,1</b> ↑
109,7	7,7	2,4 ↑	106,4	9,6	5,2 ↑
109,0	-1,9	1,3 ↗	107,2	2,1	4,6 ↑
113,2	-0,5	0,9 ↑	110,9	1,8	3,5 ↑
119,9	4,7	2,4 ↑	117,5	6,0	2,9 ↑
102,7	4,4	2,6 ↗	99,3	5,4	5,1 ↑
102,7	6,9	2,4 ↗	99,6	8,7	5,2 ↑
123,6	11,3	2,1 ↗	120,4	14,0	5,3 ↑
107,0	-4,6	1,6 ↗	105,3	-0,8	4,9 ↑
104,5	-7,3	1,2 ↗	103,4	-2,8	4,6 ↑
115,4	6,6	1,0 ↑	113,0	10,1	4,4 ↑
116,8	0,3	0,8 ↑	114,4	3,2	3,9 ↑
105,2	-5,7	0,8 ↑	103,0	-3,5	3,5 ↑
117,5	3,7	1,2 ↑	115,2	5,6	3,3 ↑
120,0	3,7	1,6 ↑	117,8	5,4	3,1 ↑
119,9	2,0	2,3 ↑	117,8	3,5	3,0 ↑
119,8	8,7	3,2 ↑	117,0	9,3	2,8 ↑
<b>121,1</b>	<b>7,3</b>	<b>7,2</b> ↑	<b>109,7</b>	<b>-0,7</b>	<b>-0,5</b> ↓
108,0	-1,5	5,0 ↑	102,6	-3,6	2,2 ↑
122,3	12,2	7,9 ↑	111,6	4,1	1,2 ↗
123,9	9,5	9,0 ↑	110,6	-0,3	-0,9 ↓
130,2	8,6	7,1 ↑	114,2	-2,8	-4,2 ↓
95,0	-7,5	4,1 ↑	91,8	-7,6	2,5 ↑
98,8	-3,8	4,9 ↑	94,1	-5,5	2,2 ↗
130,3	5,4	5,9 ↑	121,8	1,2	1,8 ↗
118,8	11,0	6,9 ↑	110,0	4,5	1,6 ↗
117,1	12,1	8,0 ↑	106,7	3,2	1,3 ↗
131,0	13,5	8,9 ↑	118,1	4,5	0,8 ↗
124,9	6,9	9,3 ↑	112,0	-2,1	0,1 ↗
119,5	13,6	9,1 ↑	106,4	3,3	-0,8 ↓
127,2	8,3	8,5 ↗	113,4	-1,6	-2,1 ↓
129,0	7,5	7,8 ↗	113,5	-3,7	-3,3 ↓
134,8	12,4	7,2 ↑	117,8	-	-4,2 ↓
126,7	5,8	6,4 ↑	111,4	-4,8	-5,1 ↓
121,1	7,3	7,2 ↑	109,7	-0,7	-0,5 ↓

Einzelhandel (ohne Handel mit Kraftfahrzeugen)						
in jeweiligen Preisen (nominal)			in Preisen von 2015 (real)			
2015 = 100	Veränderung zum Vorjahreszeitraum in %		2015 = 100	Veränderung zum Vorjahreszeitraum in %		
	Originalwert	TKK <sup>2)</sup>		Originalwert	TKK <sup>2)</sup>	
<b>100</b>	.	.	<b>100</b>	.	.	.
<b>103,4</b>	<b>3,4</b>	<b>2,8</b>	<b>103,0</b>	<b>3,0</b>	<b>2,3</b>	↑
<b>107,3</b>	<b>3,8</b>	<b>4,2</b>	<b>105,4</b>	<b>2,3</b>	<b>2,8</b>	↑
<b>110,4</b>	<b>2,9</b>	<b>3,1</b>	<b>106,8</b>	<b>1,3</b>	<b>1,7</b>	↑
<b>113,6</b>	<b>2,9</b>	<b>2,9</b>	<b>109,3</b>	<b>2,3</b>	<b>2,1</b>	↑
<b>121,4</b>	<b>6,9</b>	<b>6,6</b>	<b>115,4</b>	<b>5,6</b>	<b>5,4</b>	↑
112,6	7,5	5,4	107,7	6,2	4,4	↑
119,0	4,5	6,6	112,9	3,3	5,4	↑
120,1	8,2	7,3	114,1	6,7	5,9	↑
133,9	7,4	7,0	127,0	6,1	5,7	↑
109,2	5,6	4,9	105,0	4,5	4,0	↑
106,8	8,3	5,4	102,0	6,9	4,4	↑
121,8	8,6	5,7	116,0	7,1	4,7	↑
112,6	-3,3	6,2	106,5	-4,7	5,1	↑
123,7	7,4	6,6	117,3	6,2	5,3	↑
120,8	9,8	7,0	115,0	8,8	5,8	↑
125,5	10,7	7,2	119,3	9,1	5,9	↑
115,6	3,2	7,3	110,0	1,9	5,9	↑
119,1	10,6	7,4	113,1	9,4	6,0	↑
129,4	13,1	7,3	122,5	11,8	6,0	↑
134,0	5,6	7,0	127,3	4,6	5,8	↑
138,4	4,1	6,8	131,1	2,7	5,5	↑
<b>125,4</b>	<b>3,3</b>	<b>4,0</b>	<b>116,8</b>	<b>1,2</b>	<b>2,0</b>	↔
114,0	1,2	6,0	107,3	-0,4	4,6	↑
124,8	4,9	4,7	116,6	3,3	3,0	↑
125,3	4,3	3,3	116,8	2,4	1,2	↔
137,4	2,6	2,1	126,7	-0,2	-0,7	↓
102,7	-6,0	6,4	97,1	-7,5	5,1	↑
104,6	-2,1	6,0	98,3	-3,6	4,6	↑
134,6	10,5	5,6	126,4	9,0	4,2	↑
123,2	9,4	5,1	115,1	8,1	3,6	↔
120,6	-2,5	4,6	112,4	-4,2	3,1	↔
130,7	8,2	4,3	122,2	6,3	2,4	↔
131,7	4,9	3,8	123,0	3,1	1,9	↔
120,5	4,2	3,3	112,5	2,3	1,2	↔
123,8	3,9	2,8	115,0	1,7	0,6	↔
129,8	0,3	2,4	119,9	-2,1	-0,1	↓
138,8	3,6	2,1	128,2	0,7	-0,7	↓
143,5	3,7	1,8	132,0	0,6	-1,2	↓
125,4	3,3	4,0	116,8	1,2	2,0	↔

Gastgewerbe							Zeitraum
in jeweiligen Preisen (nominal)			in Preisen von 2015 (real)				
2015 = 100	Veränderung zum Vorjahreszeitraum in %		2015 = 100	Veränderung zum Vorjahreszeitraum in %			
	Originalwert	TKK <sup>2)</sup>		Originalwert	TKK <sup>2)</sup>		
<b>100</b>	.	.	<b>100</b>	.	.	.	<b>2015</b>
<b>104,3</b>	<b>4,3</b>	<b>3,5</b>	<b>102,1</b>	<b>2,1</b>	<b>1,4</b>		<b>2016</b>
<b>107,8</b>	<b>3,4</b>	<b>3,9</b>	<b>103,5</b>	<b>1,4</b>	<b>1,7</b>		<b>2017</b>
<b>111,3</b>	<b>3,2</b>	<b>3,0</b>	<b>104,6</b>	<b>1,1</b>	<b>0,9</b>		<b>2018</b>
<b>115,5</b>	<b>3,8</b>	<b>1,6</b>	<b>106,1</b>	<b>1,4</b>	<b>-0,6</b>		<b>2019</b>
<b>79,4</b>	<b>-31,3</b>	<b>-26,0</b>	<b>70,4</b>	<b>-33,6</b>	<b>-28,5</b>		<b>2020</b>
84,2	-9,9	-14,6	76,7	-12,2	-16,7		1. Quartal
54,8	-54,3	-24,3	49,5	-55,0	-26,7		2. Quartal
115,7	-6,6	-31,3	100,4	-11,4	-34,1		3. Quartal
63,1	-49,4	-34,7	55,1	-51,5	-37,5		4. Quartal
95,7	6,5	-11,7	87,3	3,7	-13,7		Januar
94,4	4,0	-14,4	85,9	1,4	-16,5		Februar
62,4	-37,5	-17,7	56,9	-38,9	-20,0		März
27,6	-74,9	-21,3	25,1	-75,3	-23,6		April
51,8	-57,5	-24,5	46,8	-58,1	-26,8		Mai
85,0	-33,5	-27,1	76,7	-34,4	-29,7		Juni
112,4	-5,4	-29,4	97,5	-10,5	-32,0		Juli
116,0	-9,5	-31,4	100,6	-14,5	-34,2		August
118,7	-4,7	-33,2	103,1	-9,1	-36,0		September
108,9	-8,8	-34,6	94,6	-12,9	-37,3		Oktober
43,1	-62,8	-35,4	37,9	-64,1	-38,2		November
37,3	-73,2	-34,1	32,7	-74,2	-36,9		Dezember
<b>73,6</b>	<b>-7,3</b>	<b>-12,8</b>	<b>63,6</b>	<b>-9,7</b>	<b>-15,3</b>		<b>2021<sup>3)</sup></b>
34,8	-58,7	-32,0	31,0	-59,6	-34,6		1. Quartal <sup>3)</sup>
55,5	1,3	-20,9	48,4	-2,2	-23,2		2. Quartal <sup>3)</sup>
121,6	5,1	-2,1	104,4	4,0	-4,1		3. Quartal <sup>3)</sup>
82,5	30,7	13,0	70,8	28,5	10,9		4. Quartal <sup>3)</sup>
30,6	-68,0	-33,3	27,2	-68,8	-36,0		Januar <sup>3)</sup>
33,7	-64,3	-32,3	30,0	-65,1	-35,0		Februar <sup>3)</sup>
40,2	-35,6	-30,3	35,7	-37,3	-32,9		März <sup>3)</sup>
38,8	40,6	-26,7	34,3	36,7	-29,1		April <sup>3)</sup>
44,5	-14,1	-21,7	39,1	-16,5	-24,1		Mai <sup>3)</sup>
83,1	-2,2	-13,8	71,7	-6,5	-16,0		Juni <sup>3)</sup>
121,1	7,7	-7,6	104,1	6,8	-9,7		Juli <sup>3)</sup>
121,7	4,9	-1,9	104,4	3,8	-3,8		August <sup>3)</sup>
121,9	2,7	3,8	104,6	1,5	1,7		September <sup>3)</sup>
118,9	9,2	8,8	101,9	7,7	6,6		Oktober <sup>3)</sup>
78,0	81,0	13,5	67,0	76,8	11,6		November <sup>3)</sup>
50,7	36,1	16,8	43,4	32,7	14,7		Dezember <sup>3)</sup>
73,6	-7,3	-12,8	63,6	-9,7	-15,3		Januar-Dezember <sup>3)</sup>

[Inhalt](#)**3.2 Beschäftigte im Kraftfahrzeughandel, Großhandel, Einzelhandel und Gastgewerbe**

Dezember 2021

Zeitraum	Kraftfahrzeughandel <sup>1)</sup>									
	Beschäftigte insgesamt			Vollzeitbeschäftigte				Teilzeitbeschäftigte		
	2015 = 100	Veränderung zum Vorjahreszeitraum in %		2015 = 100	Veränderung zum Vorjahreszeitraum in %		2015 = 100	Veränderung zum Vorjahreszeitraum in %		
		Originalwert	TKK <sup>2)</sup>		Originalwert	TKK <sup>2)</sup>		Originalwert	TKK <sup>2)</sup>	
<b>2015</b>	<b>100</b>	.	.	<b>100</b>	.	.	<b>100</b>	.	.	
<b>2016</b>	<b>101,5</b>	<b>1,5</b>	<b>1,6</b> ↑	<b>100,5</b>	<b>0,5</b>	<b>0,5</b> ↑	<b>106,8</b>	<b>6,8</b>	<b>6,6</b> ↑	
<b>2017</b>	<b>104,1</b>	<b>2,6</b>	<b>2,5</b> ↑	<b>102,7</b>	<b>2,2</b>	<b>2,2</b> ↑	<b>111,1</b>	<b>4,0</b>	<b>4,2</b> ↑	
<b>2018</b>	<b>106,3</b>	<b>2,1</b>	<b>2,2</b> ↑	<b>104,7</b>	<b>1,9</b>	<b>2,1</b> ↑	<b>114,3</b>	<b>2,9</b>	<b>2,9</b> ↑	
<b>2019</b>	<b>108,6</b>	<b>2,2</b>	<b>1,9</b> ↑	<b>106,8</b>	<b>2,0</b>	<b>1,8</b> ↑	<b>117,3</b>	<b>2,6</b>	<b>2,6</b> ↑	
<b>2020</b>	<b>107,9</b>	<b>-0,6</b>	<b>-0,6</b> ↓	<b>106,1</b>	<b>-0,7</b>	<b>-0,6</b> ↓	<b>116,7</b>	<b>-0,5</b>	<b>-0,6</b> ↓	
1. Quartal	108,8	0,9	0,7 ↗	107,1	0,7	0,8 ↗	117,7	1,9	0,8 ↗	
2. Quartal	107,1	-0,6	-0,2 ↓	105,6	-0,3	-0,2 ↓	115,1	-2,0	-0,5 ↓	
3. Quartal	107,5	-1,1	-1,1 ↓	105,7	-1,2	-1,1 ↓	116,7	-1,1	-1,4 ↓	
4. Quartal	108,0	-1,7	-1,6 ↓	106,1	-1,9	-1,7 ↓	117,1	-1,1	-1,2 ↓	
Januar	109,1	1,1	1,1 ↗	107,5	0,9	1,0 ↗	118,1	2,6	1,2 ↗	
Februar	108,9	1,0	0,7 ↗	107,0	0,7	0,8 ↗	118,1	2,4	0,8 ↗	
März	108,5	0,6	0,4 ↗	106,8	0,6	0,5 ↗	116,9	0,7	0,4 ↗	
April	107,5	-0,5	0,1 ↗	106,2	-	0,2 ↗	115,0	-1,9	-0,1 ↓	
Mai	107,0	-0,7	-0,3 ↓	105,5	-0,5	-0,2 ↓	114,8	-2,2	-0,5 ↓	
Juni	106,7	-0,7	-0,6 ↓	105,1	-0,4	-0,5 ↓	115,6	-2,0	-1,0 ↓	
Juli	106,6	-0,7	-0,9 ↓	104,7	-0,6	-0,8 ↓	116,2	-1,6	-1,3 ↓	
August	107,4	-1,5	-1,1 ↓	105,5	-1,6	-1,1 ↓	116,8	-1,2	-1,4 ↓	
September	108,4	-1,3	-1,4 ↓	106,8	-1,4	-1,4 ↓	117,1	-0,6	-1,4 ↓	
Oktober	108,1	-1,6	-1,5 ↓	106,4	-1,7	-1,6 ↓	116,7	-1,4	-1,3 ↓	
November	108,0	-1,8	-1,6 ↓	106,1	-2,0	-1,8 ↓	117,1	-1,4	-1,2 ↓	
Dezember	108,0	-1,5	-1,7 ↓	105,8	-2,1	-1,9 ↓	117,4	-0,6	-1,0 ↓	
<b>2021<sup>3)</sup></b>	<b>106,8</b>	<b>-1,0</b>	<b>-1,0</b> ↓	.	.	.	.	.	.	
1. Quartal <sup>3)</sup>	106,9	-1,7	-1,4 ↓	.	.	.	.	.	.	
2. Quartal <sup>3)</sup>	106,3	-0,7	-1,1 ↓	.	.	.	.	.	.	
3. Quartal <sup>3)</sup>	106,6	-0,8	-0,8 ↓	.	.	.	.	.	.	
4. Quartal <sup>3)</sup>	107,4	-0,6	-0,7 ↓	.	.	.	.	.	.	
Januar <sup>3)</sup>	107,2	-1,7	-1,5 ↓	.	.	.	.	.	.	
Februar <sup>3)</sup>	106,9	-1,8	-1,5 ↓	.	.	.	.	.	.	
März <sup>3)</sup>	106,6	-1,8	-1,4 ↓	.	.	.	.	.	.	
April <sup>3)</sup>	106,6	-0,8	-1,3 ↓	.	.	.	.	.	.	
Mai <sup>3)</sup>	106,1	-0,8	-1,1 ↓	.	.	.	.	.	.	
Juni <sup>3)</sup>	106,1	-0,6	-0,9 ↓	.	.	.	.	.	.	
Juli <sup>3)</sup>	105,8	-0,8	-0,8 ↓	.	.	.	.	.	.	
August <sup>3)</sup>	106,3	-1,0	-0,8 ↓	.	.	.	.	.	.	
September <sup>3)</sup>	107,7	-0,6	-0,7 ↓	.	.	.	.	.	.	
Oktober <sup>3)</sup>	107,7	-0,4	-0,7 ↓	.	.	.	.	.	.	
November <sup>3)</sup>	107,5	-0,5	-0,7 ↓	.	.	.	.	.	.	
Dezember <sup>3)</sup>	106,9	-1,0	-0,7 ↓	.	.	.	.	.	.	
Januar-Dezember <sup>3)</sup>	106,8	-1,0	-1,0 ↓	.	.	.	.	.	.	

Die Jahres-/Quartalswerte (2015=100) entsprechen dem (arithmetischen) Mittel der Monatswerte; geringfügige Abweichungen durch Runden der Zahlen.

1) Handel mit Kraftfahrzeugen; Instandhaltung und Reparatur von Kraftfahrzeugen.

2) Trend-Konjunktur-Komponente mit Extremwert- und Saisonbereinigung gemäß dem Berliner Verfahren (BV4.1); zur Pfeilspezifikation siehe "Vorbemerkungen".

3) Vorläufige Werte.

Großhandel (ohne Handel mit Kraftfahrzeugen)									
Beschäftigte insgesamt			Vollzeitbeschäftigte			Teilzeitbeschäftigte			
2015 = 100	Veränderung zum Vorjahreszeitraum in %		2015 = 100	Veränderung zum Vorjahreszeitraum in %		2015 = 100	Veränderung zum Vorjahreszeitraum in %		
	Originalwert	TKK <sup>2)</sup>		Originalwert	TKK <sup>2)</sup>		Originalwert	TKK <sup>2)</sup>	
<b>100</b>	.	.	<b>100</b>	.	.	<b>100</b>	.	.	
<b>99,4</b>	<b>-0,6</b>	<b>-0,4</b> ↓	<b>98,6</b>	<b>-1,4</b>	<b>-1,3</b> ↓	<b>102,4</b>	<b>2,4</b>	<b>2,8</b> ↑	
<b>100,8</b>	<b>1,4</b>	<b>1,2</b> ↑	<b>99,2</b>	<b>0,6</b>	<b>0,5</b> ↑	<b>106,8</b>	<b>4,3</b>	<b>3,9</b> ↑	
<b>101,8</b>	<b>1,0</b>	<b>1,1</b> ↑	<b>100,0</b>	<b>0,8</b>	<b>0,9</b> ↑	<b>108,6</b>	<b>1,7</b>	<b>1,7</b> ↑	
<b>102,7</b>	<b>0,9</b>	<b>0,8</b> ↗	<b>100,5</b>	<b>0,5</b>	<b>0,5</b> ↗	<b>110,5</b>	<b>1,7</b>	<b>1,8</b> ↑	
<b>101,2</b>	<b>-1,5</b>	<b>-1,5</b> ↓	<b>98,9</b>	<b>-1,6</b>	<b>-1,6</b> ↓	<b>109,5</b>	<b>-0,9</b>	<b>-0,9</b> ↓	
102,1	-0,3	-0,7 ↓	99,7	-1,0	-1,0 ↓	110,4	1,4	0,5 ↗	
100,7	-1,7	-1,5 ↓	99,0	-1,3	-1,5 ↓	108,5	-1,5	-0,7 ↓	
100,8	-2,1	-1,9 ↓	98,5	-2,2	-1,9 ↓	109,7	-1,6	-1,7 ↓	
101,1	-1,7	-1,7 ↓	98,2	-2,2	-2,2 ↓	109,6	-1,8	-1,8 ↓	
102,3	-0,1	-0,5 ↓	99,9	-0,8	-0,8 ↓	110,5	1,7	0,8 ↗	
102,1	-0,3	-0,8 ↓	99,6	-1,1	-1,0 ↓	110,7	1,8	0,5 ↗	
101,8	-0,6	-1,0 ↓	99,6	-1,0	-1,1 ↓	109,9	0,7	0,1 ↗	
101,1	-1,3	-1,3 ↓	99,2	-1,2	-1,3 ↓	108,7	-0,8	-0,3 ↓	
100,5	-1,9	-1,5 ↓	98,9	-1,4	-1,5 ↓	108,3	-1,6	-0,6 ↓	
100,5	-2,0	-1,7 ↓	98,9	-1,4	-1,6 ↓	108,6	-1,9	-1,1 ↓	
100,3	-2,2	-1,8 ↓	98,3	-2,0	-1,9 ↓	109,6	-1,6	-1,5 ↓	
100,7	-2,6	-1,9 ↓	98,6	-2,6	-1,9 ↓	109,4	-1,9	-1,6 ↓	
101,4	-1,6	-1,9 ↓	98,7	-1,9	-2,0 ↓	110,0	-1,4	-1,8 ↓	
101,0	-2,0	-1,9 ↓	98,3	-2,3	-2,1 ↓	109,3	-2,6	-1,8 ↓	
101,2	-1,7	-1,8 ↓	98,1	-2,4	-2,2 ↓	109,8	-1,8	-1,8 ↓	
101,2	-1,3	-1,5 ↓	98,2	-2,0	-2,3 ↓	109,7	-1,1	-1,8 ↓	
<b>101,3</b>	<b>0,1</b>	<b>0,1</b> ↑	.	.	.	.	.	.	
100,5	-1,6	-1,0 ↓	.	.	.	.	.	.	
101,1	0,4	-0,1 ↓	.	.	.	.	.	.	
101,5	0,7	0,7 ↑	.	.	.	.	.	.	
101,9	0,8	0,8 ↑	.	.	.	.	.	.	
100,6	-1,7	-1,3 ↓	.	.	.	.	.	.	
99,9	-2,2	-1,0 ↓	.	.	.	.	.	.	
101,1	-0,7	-0,7 ↓	.	.	.	.	.	.	
101,0	-0,1	-0,4 ↓	.	.	.	.	.	.	
101,1	0,6	-0,1 ↓	.	.	.	.	.	.	
101,3	0,8	0,2 ↑	.	.	.	.	.	.	
101,1	0,8	0,5 ↑	.	.	.	.	.	.	
101,6	0,9	0,7 ↑	.	.	.	.	.	.	
101,8	0,4	0,8 ↗	.	.	.	.	.	.	
101,9	0,9	0,8 ↗	.	.	.	.	.	.	
102,0	0,8	0,8 ↗	.	.	.	.	.	.	
101,9	0,7	0,8 ↑	.	.	.	.	.	.	
101,3	0,1	0,1 ↑	.	.	.	.	.	.	

Einzelhandel (ohne Handel mit Kraftfahrzeugen)									
Beschäftigte insgesamt			Vollzeitbeschäftigte				Teilzeitbeschäftigte		
2015 = 100	Veränderung zum Vorjahreszeitraum in %		2015 = 100	Veränderung zum Vorjahreszeitraum in %		2015 = 100	Veränderung zum Vorjahreszeitraum in %		
	Originalwert	TKK <sup>2)</sup>		Originalwert	TKK <sup>2)</sup>		Originalwert	TKK <sup>2)</sup>	
<b>100</b>	.	.	<b>100</b>	.	.	<b>100</b>	.	.	
<b>101,5</b>	<b>1,5</b>	<b>1,5</b> ↑	<b>102,8</b>	<b>2,8</b>	<b>2,8</b> ↑	<b>100,8</b>	<b>0,8</b>	<b>0,8</b> ↑	
<b>102,2</b>	<b>0,7</b>	<b>0,6</b> ↑	<b>104,4</b>	<b>1,6</b>	<b>1,5</b> ↑	<b>100,9</b>	<b>0,1</b>	<b>0,1</b> ↑	
<b>102,6</b>	<b>0,4</b>	<b>0,5</b> ↑	<b>102,9</b>	<b>-1,4</b>	<b>-1,3</b> ↓	<b>102,4</b>	<b>1,5</b>	<b>1,5</b> ↑	
<b>103,6</b>	<b>1,0</b>	<b>1,0</b> ↑	<b>103,1</b>	<b>0,2</b>	<b>-</b> →	<b>104,0</b>	<b>1,6</b>	<b>1,6</b> ↑	
<b>104,7</b>	<b>1,1</b>	<b>1,0</b> ↑	<b>103,2</b>	<b>0,1</b>	<b>0,1</b> ↑	<b>105,8</b>	<b>1,7</b>	<b>1,6</b> ↑	
103,7	1,0	1,1 ↑	102,4	0,1	0,1 ↗	105,0	2,0	1,8 ↑	
104,2	1,1	1,0 ↑	102,2	-0,1	-0,1 ↓	105,4	1,7	1,9 ↑	
104,9	1,1	0,9 ↑	103,0	-0,4	- →	106,1	2,0	1,7 ↑	
106,0	1,0	0,9 ↑	105,0	0,6	0,4 ↑	106,5	1,0	1,2 ↑	
103,6	1,1	1,1 ↑	102,7	0,2	0,2 ↗	104,8	2,2	1,7 ↑	
103,4	0,7	1,1 ↑	101,9	-0,3	0,2 ↗	104,9	1,8	1,8 ↑	
104,0	1,1	1,1 ↑	102,7	0,4	- →	105,2	1,8	1,8 ↑	
104,6	1,5	1,1 ↑	102,6	0,1	-0,1 ↓	105,6	2,1	1,8 ↑	
104,1	1,0	1,1 ↑	101,8	-0,6	-0,1 ↓	105,3	1,6	1,9 ↑	
104,0	1,0	1,0 ↗	102,1	0,3	-0,2 ↓	105,2	1,4	1,9 ↑	
104,3	1,1	1,0 ↑	101,4	-0,2	-0,1 ↘	106,0	1,8	1,7 ↗	
105,0	1,1	0,9 ↗	103,1	-1,1	- →	106,4	2,5	1,7 ↑	
105,4	1,1	0,9 ↑	104,6	0,2	0,1 ↑	106,0	1,7	1,5 ↗	
105,4	1,0	0,9 ↑	104,9	0,5	0,3 ↑	105,7	1,2	1,4 ↑	
106,1	0,9	0,8 ↗	104,8	0,4	0,4 ↑	106,8	1,0	1,2 ↗	
106,5	0,9	1,0 ↑	105,3	1,1	0,6 ↑	107,1	0,8	1,0 ↗	
<b>106,5</b>	<b>1,7</b>	<b>1,6</b> ↑	.	.	.	.	.	.	
104,5	0,8	1,0 ↑	.	.	.	.	.	.	
105,6	1,3	1,2 ↑	.	.	.	.	.	.	
107,2	2,2	1,8 ↑	.	.	.	.	.	.	
108,6	2,5	2,3 ↑	.	.	.	.	.	.	
104,6	1,0	1,0 ↑	.	.	.	.	.	.	
104,3	0,9	1,0 ↑	.	.	.	.	.	.	
104,5	0,5	1,1 ↑	.	.	.	.	.	.	
105,0	0,4	1,1 ↑	.	.	.	.	.	.	
105,0	0,9	1,2 ↑	.	.	.	.	.	.	
106,8	2,7	1,4 ↑	.	.	.	.	.	.	
106,8	2,4	1,6 ↑	.	.	.	.	.	.	
107,2	2,1	1,9 ↑	.	.	.	.	.	.	
107,5	2,0	2,0 ↑	.	.	.	.	.	.	
108,1	2,6	2,1 ↑	.	.	.	.	.	.	
108,9	2,6	2,4 ↑	.	.	.	.	.	.	
108,8	2,2	2,5 ↑	.	.	.	.	.	.	
106,5	1,7	1,6 ↑	.	.	.	.	.	.	

Gastgewerbe										Zeitraum	
Beschäftigte insgesamt			Vollzeitbeschäftigte			Teilzeitbeschäftigte			2015 = 100		Veränderung zum Vorjahreszeitraum in %
Veränderung zum Vorjahreszeitraum in %		TKK <sup>2)</sup>	Veränderung zum Vorjahreszeitraum in %		TKK <sup>2)</sup>	Veränderung zum Vorjahreszeitraum in %		TKK <sup>2)</sup>			
Originalwert	TKK <sup>2)</sup>		Originalwert	TKK <sup>2)</sup>		Originalwert	TKK <sup>2)</sup>				
100	.	.	100	.	.	100	.	.	.	<b>2015</b>	
102,5	2,5	2,4	99,9	-0,1	-	104,8	4,8	4,5		<b>2016</b>	
104,9	2,3	2,3	103,1	3,2	2,7	106,4	1,5	1,9		<b>2017</b>	
105,6	0,7	0,6	101,8	-1,3	-1,1	108,8	2,3	1,9		<b>2018</b>	
108,8	3,0	3,2	103,3	1,5	1,7	113,4	4,2	4,3		<b>2019</b>	
95,6	-12,1	-11,5	100,5	-2,7	-2,7	92,1	-18,8	-16,5		<b>2020</b>	
104,1	1,9	-2,8	102,6	4,6	1,8	105,7	0,2	-5,0		1. Quartal	
88,7	-19,8	-9,6	99,7	-3,4	-1,2	80,6	-30,9	-13,3		2. Quartal	
99,9	-10,8	-15,3	101,1	-5,1	-4,6	99,1	-14,9	-20,7		3. Quartal	
89,8	-18,8	-18,3	98,4	-6,5	-6,5	82,9	-27,8	-27,0		4. Quartal	
105,2	4,4	-0,9	103,2	6,0	2,5	107,1	3,3	-2,6		Januar	
104,6	1,9	-2,7	102,7	4,5	2,0	106,7	0,5	-4,8		Februar	
102,6	-0,5	-4,8	102,0	3,4	1,1	103,4	-3,2	-7,4		März	
85,4	-21,1	-7,3	99,3	-1,4	-	75,1	-34,4	-10,4		April	
88,0	-20,6	-9,7	99,5	-4,1	-1,2	79,6	-31,7	-13,4		Mai	
92,8	-17,7	-11,8	100,4	-4,7	-2,5	87,1	-26,6	-16,0		Juni	
96,8	-13,7	-13,8	100,2	-5,1	-3,8	94,4	-19,7	-18,5		Juli	
99,9	-11,2	-15,4	101,5	-5,2	-4,7	99,0	-15,4	-20,8		August	
102,9	-7,5	-16,8	101,6	-5,0	-5,4	103,8	-9,6	-22,9		September	
99,0	-10,3	-17,9	101,1	-4,7	-6,0	97,2	-14,7	-25,1		Oktober	
88,0	-20,6	-18,6	97,7	-7,1	-6,6	81,3	-29,6	-27,1		November	
82,3	-25,5	-18,5	96,4	-7,8	-7,0	70,3	-39,1	-28,9		Dezember	
87,6	-8,4	-9,4	.	.	.	.	.	.	.	<b>2021<sup>3)</sup></b>	
79,7	-23,4	-17,6	.	.	.	.	.	.	.	1. Quartal <sup>3)</sup>	
82,9	-6,5	-12,9	.	.	.	.	.	.	.	2. Quartal <sup>3)</sup>	
97,0	-2,9	-5,6	.	.	.	.	.	.	.	3. Quartal <sup>3)</sup>	
90,8	1,1	0,3	.	.	.	.	.	.	.	4. Quartal <sup>3)</sup>	
79,4	-24,5	-18,2	.	.	.	.	.	.	.	Januar <sup>3)</sup>	
79,7	-23,8	-17,8	.	.	.	.	.	.	.	Februar <sup>3)</sup>	
79,9	-22,1	-16,8	.	.	.	.	.	.	.	März <sup>3)</sup>	
80,4	-5,9	-15,2	.	.	.	.	.	.	.	April <sup>3)</sup>	
81,0	-8,0	-13,1	.	.	.	.	.	.	.	Mai <sup>3)</sup>	
87,4	-5,8	-10,3	.	.	.	.	.	.	.	Juni <sup>3)</sup>	
94,1	-2,8	-7,8	.	.	.	.	.	.	.	Juli <sup>3)</sup>	
99,4	-0,5	-5,5	.	.	.	.	.	.	.	August <sup>3)</sup>	
97,5	-5,2	-3,4	.	.	.	.	.	.	.	September <sup>3)</sup>	
96,9	-2,1	-1,5	.	.	.	.	.	.	.	Oktober <sup>3)</sup>	
89,8	2,0	0,5	.	.	.	.	.	.	.	November <sup>3)</sup>	
85,8	4,3	2,1	.	.	.	.	.	.	.	Dezember <sup>3)</sup>	
87,6	-8,4	-9,4	.	.	.	.	.	.	.	Januar-Dezember <sup>3)</sup>	



[Inhalt](#)

### 3.3 Vergleich zu Deutschland - Umsatz und Beschäftigte im Kraftfahrzeughandel, Großhandel, Einzelhandel und Gastgewerbe Dezember 2021

Zeitraum	Kraftfahrzeughandel <sup>1)</sup>							
	Umsatz in jeweiligen Preisen (nominal)				Beschäftigte insgesamt			
	Sachsen		Deutschland		Sachsen		Deutschland	
	2015 = 100	Veränderung zum Vorjahreszeitraum in %	2015 = 100	Veränderung zum Vorjahreszeitraum in %	2015 = 100	Veränderung zum Vorjahreszeitraum in %	2015 = 100	Veränderung zum Vorjahreszeitraum in %
<b>2015</b>	<b>100</b>	<b>.</b>	<b>100</b>	<b>8,3</b>	<b>100</b>	<b>.</b>	<b>100</b>	<b>0,3</b>
<b>2016</b>	<b>107,8</b>	<b>7,8</b>	<b>106,7</b>	<b>6,7</b>	<b>101,5</b>	<b>1,5</b>	<b>101,9</b>	<b>1,9</b>
<b>2017</b>	<b>112,6</b>	<b>4,5</b>	<b>112,6</b>	<b>5,5</b>	<b>104,1</b>	<b>2,6</b>	<b>104,7</b>	<b>2,7</b>
<b>2018</b>	<b>116,1</b>	<b>3,1</b>	<b>116,1</b>	<b>3,1</b>	<b>106,3</b>	<b>2,1</b>	<b>106,5</b>	<b>1,7</b>
<b>2019</b>	<b>119,6</b>	<b>3,0</b>	<b>122,6</b>	<b>5,6</b>	<b>108,6</b>	<b>2,2</b>	<b>108,0</b>	<b>1,4</b>
<b>2020</b>	<b>120,4</b>	<b>0,7</b>	<b>119,4</b>	<b>-2,6</b>	<b>107,9</b>	<b>-0,6</b>	<b>106,8</b>	<b>-1,1</b>
1. Quartal	108,7	-1,8	114,3	-2,7	108,8	0,9	108,0	0,7
2. Quartal	102,3	-19,3	97,1	-23,8	107,1	-0,6	106,0	-1,2
3. Quartal	131,1	9,7	129,8	6,3	107,5	-1,1	106,3	-1,8
4. Quartal	139,4	14,6	136,5	10,7	108,0	-1,7	107,0	-2,1
Januar	106,7	7,9	114,7	6,0	109,1	1,1	108,2	0,8
Februar	109,6	4,9	115,4	2,5	108,9	1,0	108,0	0,7
März	109,7	-14,8	112,8	-14,3	108,5	0,6	107,7	0,4
April	84,0	-34,3	77,1	-39,9	107,5	-0,5	106,6	-0,7
Mai	106,4	-19,0	99,9	-25,2	107,0	-0,7	105,8	-1,5
Juni	116,6	-3,6	114,3	-5,4	106,7	-0,7	105,5	-1,5
Juli	147,7	14,8	142,5	8,2	106,6	-0,7	105,3	-1,6
August	116,1	-0,5	114,7	-	107,4	-1,5	106,3	-1,9
September	129,6	14,6	132,2	10,4	108,4	-1,3	107,4	-1,9
Oktober	141,6	15,5	140,5	7,1	108,1	-1,6	107,2	-2,2
November	138,4	9,8	138,9	9,0	108,0	-1,8	107,2	-2,1
Dezember	138,2	18,9	130,0	16,9	108,0	-1,5	106,6	-2,1
<b>2021<sup>2)</sup></b>	<b>120,3</b>	<b>-0,1</b>	<b>125,3</b>	<b>4,9</b>	<b>106,8</b>	<b>-1,0</b>	<b>104,9</b>	<b>-1,8</b>
1. Quartal <sup>2)</sup>	102,7	-5,5	113,6	-0,6	106,9	-1,7	104,9	-2,9
2. Quartal <sup>2)</sup>	128,8	25,9	130,0	33,9	106,3	-0,7	104,3	-1,6
3. Quartal <sup>2)</sup>	123,6	-5,7	125,8	-3,1	106,6	-0,8	104,7	-1,5
4. Quartal <sup>2)</sup>	126,0	-9,6	132,0	-3,3	107,4	-0,6	105,7	-1,2
Januar <sup>2)</sup>	76,8	-28,0	90,9	-20,7	107,2	-1,7	105,3	-2,7
Februar <sup>2)</sup>	94,4	-13,9	104,8	-9,2	106,9	-1,8	104,8	-3,0
März <sup>2)</sup>	136,8	24,7	145,0	28,5	106,6	-1,8	104,6	-2,9
April <sup>2)</sup>	127,0	51,2	129,0	67,3	106,6	-0,8	104,5	-2,0
Mai <sup>2)</sup>	120,7	13,4	124,0	24,1	106,1	-0,8	104,4	-1,3
Juni <sup>2)</sup>	138,7	19,0	136,9	19,8	106,1	-0,6	104,0	-1,4
Juli <sup>2)</sup>	131,1	-11,2	130,1	-8,7	105,8	-0,8	103,6	-1,6
August <sup>2)</sup>	115,6	-0,4	117,5	2,4	106,3	-1,0	104,8	-1,4
September <sup>2)</sup>	124,2	-4,2	129,7	-1,9	107,7	-0,6	105,8	-1,5
Oktober <sup>2)</sup>	130,2	-8,1	133,1	-5,3	107,7	-0,4	105,7	-1,4
November <sup>2)</sup>	125,4	-9,4	136,4	-1,8	107,5	-0,5	105,9	-1,2
Dezember <sup>2)</sup>	122,5	-11,4	126,6	-2,6	106,9	-1,0	105,5	-1,0
Januar-Dezember	120,3	-0,1	125,3	4,9	106,8	-1,0	104,9	-1,8

Die Jahres-/Quartalswerte (2015=100) entsprechen dem (arithmetischen) Mittel der Monatswerte; geringfügige Abweichungen durch Runden der Zahlen.

1) Handel mit Kraftfahrzeugen; Instandhaltung und Reparatur von Kraftfahrzeugen.

2) Vorläufige Werte.

Großhandel (ohne Handel mit Kraftfahrzeugen)							
Umsatz in jeweiligen Preisen (nominal)				Beschäftigte insgesamt			
Sachsen		Deutschland		Sachsen		Deutschland	
2015 = 100	Veränderung zum Vorjahreszeitraum in %	2015 = 100	Veränderung zum Vorjahreszeitraum in %	2015 = 100	Veränderung zum Vorjahreszeitraum in %	2015 = 100	Veränderung zum Vorjahreszeitraum in %
<b>100</b>	.	<b>100</b>	<b>-1,3</b>	<b>100</b>	.	<b>100</b>	<b>0,6</b>
<b>99,6</b>	<b>-0,4</b>	<b>99,1</b>	<b>-0,9</b>	<b>99,4</b>	<b>-0,6</b>	<b>100,4</b>	<b>0,4</b>
<b>103,8</b>	<b>4,2</b>	<b>106,9</b>	<b>7,9</b>	<b>100,8</b>	<b>1,4</b>	<b>102,6</b>	<b>2,2</b>
<b>107,5</b>	<b>3,6</b>	<b>110,8</b>	<b>3,6</b>	<b>101,8</b>	<b>1,0</b>	<b>104,1</b>	<b>1,5</b>
<b>110,3</b>	<b>2,6</b>	<b>112,6</b>	<b>1,6</b>	<b>102,7</b>	<b>0,9</b>	<b>105,6</b>	<b>1,4</b>
<b>112,9</b>	<b>2,4</b>	<b>112,3</b>	<b>-0,3</b>	<b>101,2</b>	<b>-1,5</b>	<b>104,9</b>	<b>-0,7</b>
109,7	7,7	112,8	2,8	102,1	-0,3	105,5	0,3
109,0	-1,9	106,2	-6,0	100,7	-1,7	104,6	-0,7
113,2	-0,5	111,8	-1,3	100,8	-2,1	104,7	-1,1
119,9	4,7	118,4	3,3	101,1	-1,7	104,9	-1,0
102,7	4,4	108,5	0,7	102,3	-0,1	105,4	0,3
102,7	6,9	107,6	1,7	102,1	-0,3	105,5	0,4
123,6	11,3	122,4	5,8	101,8	-0,6	105,5	0,1
107,0	-4,6	103,6	-10,1	101,1	-1,3	104,9	-0,5
104,5	-7,3	102,9	-11,0	100,5	-1,9	104,5	-0,7
115,4	6,6	112,0	3,6	100,5	-2,0	104,4	-0,9
116,8	0,3	113,7	-3,0	100,3	-2,2	104,4	-0,9
105,2	-5,7	104,5	-3,4	100,7	-2,6	104,8	-1,1
117,5	3,7	117,1	2,3	101,4	-1,6	105,0	-1,2
120,0	3,7	119,6	0,3	101,0	-2,0	104,9	-1,2
119,9	2,0	117,8	1,5	101,2	-1,7	105,0	-1,0
119,8	8,7	117,8	8,8	101,2	-1,3	104,7	-0,9
<b>121,1</b>	<b>7,3</b>	<b>123,6</b>	<b>10,1</b>	<b>101,3</b>	<b>0,1</b>	<b>105,2</b>	<b>0,3</b>
108,0	-1,5	113,0	0,2	100,5	-1,6	104,0	-1,4
122,3	12,2	122,9	15,7	101,1	0,4	104,8	0,2
123,9	9,5	124,5	11,4	101,5	0,7	105,6	0,9
130,2	8,6	134,0	13,2	101,9	0,8	106,3	1,3
95,0	-7,5	99,2	-8,6	100,6	-1,7	104,1	-1,2
98,8	-3,8	105,4	-2,0	99,9	-2,2	103,6	-1,8
130,3	5,4	134,4	9,8	101,1	-0,7	104,4	-1,0
118,8	11,0	120,8	16,6	101,0	-0,1	104,5	-0,4
117,1	12,1	118,3	15,0	101,1	0,6	104,8	0,3
131,0	13,5	129,7	15,8	101,3	0,8	105,0	0,6
124,9	6,9	123,5	8,6	101,1	0,8	105,0	0,6
119,5	13,6	119,6	14,4	101,6	0,9	105,6	0,8
127,2	8,3	130,4	11,4	101,8	0,4	106,1	1,0
129,0	7,5	131,7	10,1	101,9	0,9	106,1	1,1
134,8	12,4	137,5	16,7	102,0	0,8	106,4	1,3
126,7	5,8	132,7	12,6	101,9	0,7	106,5	1,7
121,1	7,3	123,6	10,1	101,3	0,1	105,2	0,3

Einzelhandel (ohne Handel mit Kraftfahrzeugen)							
Umsatz in jeweiligen Preisen (nominal)				Beschäftigte insgesamt			
Sachsen		Deutschland		Sachsen		Deutschland	
2015 = 100	Veränderung zum Vorjahreszeitraum in %	2015 = 100	Veränderung zum Vorjahreszeitraum in %	2015 = 100	Veränderung zum Vorjahreszeitraum in %	2015 = 100	Veränderung zum Vorjahreszeitraum in %
<b>100</b>	.	<b>100</b>	<b>3,7</b>	<b>100</b>	.	<b>100</b>	<b>0,9</b>
<b>103,4</b>	<b>3,4</b>	<b>102,9</b>	<b>2,9</b>	<b>101,5</b>	<b>1,5</b>	<b>100,8</b>	<b>0,8</b>
<b>107,3</b>	<b>3,8</b>	<b>107,3</b>	<b>4,3</b>	<b>102,2</b>	<b>0,7</b>	<b>102,3</b>	<b>1,5</b>
<b>110,4</b>	<b>2,9</b>	<b>110,6</b>	<b>3,1</b>	<b>102,6</b>	<b>0,4</b>	<b>103,6</b>	<b>1,3</b>
<b>113,6</b>	<b>2,9</b>	<b>114,8</b>	<b>3,8</b>	<b>103,6</b>	<b>1,0</b>	<b>104,5</b>	<b>0,9</b>
<b>121,4</b>	<b>6,9</b>	<b>121,6</b>	<b>5,9</b>	<b>104,7</b>	<b>1,1</b>	<b>104,8</b>	<b>0,3</b>
112,6	7,5	111,6	4,8	103,7	1,0	104,1	0,3
119,0	4,5	118,6	3,1	104,2	1,1	104,2	-0,1
120,1	8,2	121,1	7,2	104,9	1,1	105,0	0,5
133,9	7,4	135,2	8,5	106,0	1,0	105,9	0,5
109,2	5,6	109,4	3,9	103,6	1,1	104,2	0,3
106,8	8,3	109,1	7,9	103,4	0,7	104,0	0,4
121,8	8,6	116,3	2,8	104,0	1,1	104,2	0,3
112,6	-3,3	112,7	-4,0	104,6	1,5	103,8	-0,4
123,7	7,4	122,3	5,5	104,1	1,0	104,2	-0,2
120,8	9,8	120,8	8,1	104,0	1,0	104,6	0,3
125,5	10,7	124,8	7,2	104,3	1,1	104,7	0,5
115,6	3,2	118,4	5,0	105,0	1,1	105,1	0,5
119,1	10,6	120,2	9,4	105,4	1,1	105,3	0,7
129,4	13,1	131,2	11,2	105,4	1,0	105,6	0,7
134,0	5,6	134,1	7,6	106,1	0,9	106,0	0,3
138,4	4,1	140,3	6,9	106,5	0,9	106,1	0,4
<b>125,4</b>	<b>3,3</b>	<b>124,9</b>	<b>2,7</b>	<b>106,5</b>	<b>1,7</b>	<b>105,9</b>	<b>1,0</b>
114,0	1,2	112,8	1,1	104,5	0,8	104,7	0,6
124,8	4,9	124,5	5,0	105,6	1,3	105,6	1,3
125,3	4,3	123,8	2,2	107,2	2,2	106,3	1,2
137,4	2,6	138,5	2,4	108,6	2,5	107,1	1,1
102,7	-6,0	101,5	-7,2	104,6	1,0	104,9	0,7
104,6	-2,1	103,8	-4,9	104,3	0,9	104,3	0,3
134,6	10,5	133,2	14,5	104,5	0,5	104,8	0,6
123,2	9,4	120,0	6,5	105,0	0,4	105,1	1,3
120,6	-2,5	122,2	-0,1	105,0	0,9	105,5	1,2
130,7	8,2	131,3	8,7	106,8	2,7	106,2	1,5
131,7	4,9	128,0	2,6	106,8	2,4	106,1	1,3
120,5	4,2	121,0	2,2	107,2	2,1	106,2	1,0
123,8	3,9	122,3	1,7	107,5	2,0	106,5	1,1
129,8	0,3	130,4	-0,6	108,1	2,6	106,7	1,0
138,8	3,6	138,9	3,6	108,9	2,6	107,2	1,1
143,5	3,7	146,3	4,3	108,8	2,2	107,4	1,2
125,4	3,3	124,9	2,7	106,5	1,7	105,9	1,0

Gastgewerbe								Zeitraum
Umsatz in jeweiligen Preisen (nominal)				Beschäftigte insgesamt				
Sachsen		Deutschland		Sachsen		Deutschland		
2015 = 100	Veränderung zum Vorjahreszeitraum in %	2015 = 100	Veränderung zum Vorjahreszeitraum in %	2015 = 100	Veränderung zum Vorjahreszeitraum in %	2015 = 100	Veränderung zum Vorjahreszeitraum in %	
<b>100</b>	.	<b>100</b>	<b>3,2</b>	<b>100</b>	.	<b>100</b>	<b>1,7</b>	<b>2015</b>
<b>104,3</b>	<b>4,3</b>	<b>102,9</b>	<b>2,9</b>	<b>102,5</b>	<b>2,5</b>	<b>100,3</b>	<b>0,3</b>	<b>2016</b>
<b>107,8</b>	<b>3,4</b>	<b>106,6</b>	<b>3,6</b>	<b>104,9</b>	<b>2,3</b>	<b>102,3</b>	<b>2,0</b>	<b>2017</b>
<b>111,3</b>	<b>3,2</b>	<b>110,4</b>	<b>3,6</b>	<b>105,6</b>	<b>0,7</b>	<b>103,1</b>	<b>0,8</b>	<b>2018</b>
<b>115,5</b>	<b>3,8</b>	<b>114,0</b>	<b>3,3</b>	<b>108,8</b>	<b>3,0</b>	<b>104,6</b>	<b>1,5</b>	<b>2019</b>
<b>79,4</b>	<b>-31,3</b>	<b>72,4</b>	<b>-36,5</b>	<b>95,6</b>	<b>-12,1</b>	<b>88,7</b>	<b>-15,2</b>	<b>2020</b>
84,2	-9,9	84,2	-13,8	104,1	1,9	99,2	-1,0	1. Quartal
54,8	-54,3	48,8	-58,4	88,7	-19,8	82,5	-21,9	2. Quartal
115,7	-6,6	101,8	-17,8	99,9	-10,8	91,8	-14,9	3. Quartal
63,1	-49,4	54,6	-53,4	89,8	-18,8	81,3	-22,1	4. Quartal
95,7	6,5	95,0	3,4	105,2	4,4	100,6	1,5	Januar
94,4	4,0	97,3	3,4	104,6	1,9	101,0	1,2	Februar
62,4	-37,5	60,2	-43,8	102,6	-0,5	95,9	-5,7	März
27,6	-74,9	28,2	-74,3	85,4	-21,1	78,1	-25,0	April
51,8	-57,5	44,9	-62,5	88,0	-20,6	82,5	-22,1	Mai
85,0	-33,5	73,4	-40,1	92,8	-17,7	86,9	-18,8	Juni
112,4	-5,4	98,2	-19,9	96,8	-13,7	90,3	-16,0	Juli
116,0	-9,5	104,4	-15,5	99,9	-11,2	92,3	-14,7	August
118,7	-4,7	102,9	-18,1	102,9	-7,5	92,9	-14,0	September
108,9	-8,8	89,3	-26,9	99,0	-10,3	90,6	-14,4	Oktober
43,1	-62,8	38,4	-65,7	88,0	-20,6	78,8	-23,9	November
37,3	-73,2	36,0	-69,3	82,3	-25,5	74,5	-28,3	Dezember
<b>73,6</b>	<b>-7,3</b>	<b>72,7</b>	<b>0,4</b>	<b>87,6</b>	<b>-8,4</b>	<b>81,8</b>	<b>-7,8</b>	<b>2021<sup>2)</sup></b>
34,8	-58,7	33,1	-60,7	79,7	-23,4	72,3	-27,1	1. Quartal <sup>2)</sup>
55,5	1,3	56,1	15,0	82,9	-6,5	76,6	-7,2	2. Quartal <sup>2)</sup>
121,6	5,1	111,6	9,6	97,0	-2,9	89,7	-2,3	3. Quartal <sup>2)</sup>
82,5	30,7	90,0	64,8	90,8	1,1	88,5	8,9	4. Quartal <sup>2)</sup>
30,6	-68,0	30,8	-67,6	79,4	-24,5	72,9	-27,5	Januar <sup>2)</sup>
33,7	-64,3	31,3	-67,8	79,7	-23,8	72,0	-28,7	Februar <sup>2)</sup>
40,2	-35,6	37,3	-38,0	79,9	-22,1	72,1	-24,8	März <sup>2)</sup>
38,8	40,6	36,9	30,9	80,4	-5,9	72,2	-7,6	April <sup>2)</sup>
44,5	-14,1	47,8	6,5	81,0	-8,0	74,5	-9,7	Mai <sup>2)</sup>
83,1	-2,2	83,5	13,8	87,4	-5,8	83,1	-4,4	Juni <sup>2)</sup>
121,1	7,7	108,4	10,4	94,1	-2,8	87,8	-2,8	Juli <sup>2)</sup>
121,7	4,9	113,8	9,0	99,4	-0,5	90,2	-2,3	August <sup>2)</sup>
121,9	2,7	112,7	9,5	97,5	-5,2	91,0	-2,0	September <sup>2)</sup>
118,9	9,2	110,4	23,6	96,9	-2,1	91,4	0,9	Oktober <sup>2)</sup>
78,0	81,0	85,8	123,4	89,8	2,0	88,9	12,8	November <sup>2)</sup>
50,7	36,1	73,9	105,3	85,8	4,3	85,3	14,5	Dezember <sup>2)</sup>
73,6	-7,3	72,7	0,4	87,6	-8,4	81,8	-7,8	Januar-Dezember <sup>2)</sup>

[Inhalt](#)**4.1 Ankünfte, Übernachtungen, durchschnittliche Aufenthaltsdauer in Beherbergungseinrichtungen nach Herkunft der Gäste  
Dezember 2021**

Zeitraum	Ankünfte (einschließlich Camping) insgesamt			Davon nach Herkunftsregion					
	Anzahl	Veränderung zum Vorjahreszeitraum in %		Anzahl	Veränderung zum Vorjahreszeitraum in %		Anzahl	Veränderung zum Vorjahreszeitraum in %	
		Originalwert	TKK <sup>2)</sup>		Originalwert	TKK <sup>2)</sup>		Originalwert	TKK <sup>2)</sup>
<b>2015</b>	<b>7 405 916</b>	<b>-0,0</b>	<b>0,7</b> ↗	<b>6 537 517</b>	<b>-0,7</b>	<b>0,1</b> ↗	<b>868 399</b>	<b>5,1</b>	<b>5,3</b> ↑
<b>2016</b>	<b>7 492 260</b>	<b>1,2</b>	<b>0,8</b> ↑	<b>6 618 296</b>	<b>1,2</b>	<b>0,8</b> ↑	<b>873 964</b>	<b>0,6</b>	<b>1,1</b> ↑
<b>2017</b>	<b>7 864 001</b>	<b>5,0</b>	<b>5,1</b> ↑	<b>6 895 171</b>	<b>4,2</b>	<b>4,4</b> ↑	<b>968 830</b>	<b>10,9</b>	<b>10,2</b> ↑
<b>2018</b>	<b>8 178 813</b>	<b>4,0</b>	<b>4,0</b> ↑	<b>7 170 653</b>	<b>4,0</b>	<b>3,9</b> ↑	<b>1 008 160</b>	<b>4,1</b>	<b>4,5</b> ↑
<b>2019</b>	<b>8 484 173</b>	<b>3,7</b>	<b>3,1</b> ↗	<b>7 472 516</b>	<b>4,2</b>	<b>3,5</b> ↗	<b>1 011 657</b>	<b>0,3</b>	<b>0,4</b> ↑
<b>2020</b>	<b>4 801 211</b>	<b>-43,4</b>	<b>-36,3</b> ↓	<b>4 438 404</b>	<b>-40,6</b>	<b>-33,2</b> ↓	<b>362 807</b>	<b>-64,1</b>	<b>-58,9</b> ↓
1. Quartal	1 227 212	-17,9	-16,9 ↓	1 093 163	-18,1	-14,8 ↓	134 049	-15,9	-31,7 ↓
2. Quartal	675 461	-71,0	-32,4 ↓	641 540	-68,9	-29,0 ↓	33 921	-87,4	-57,3 ↓
3. Quartal	2 113 938	-15,9	-44,7 ↓	1 962 842	-9,1	-40,9 ↓	151 096	-57,4	-72,2 ↓
4. Quartal	784 600	-63,4	-52,1 ↓	740 859	-61,3	-49,0 ↓	43 741	-80,9	-75,7 ↓
Januar	472 020	8,1	-11,9 ↓	414 570	7,8	-10,4 ↓	57 450	9,9	-22,7 ↓
Februar	506 820	8,1	-16,7 ↓	453 012	7,7	-14,7 ↓	53 808	11,3	-31,5 ↓
März	248 372	-57,9	-21,9 ↓	225 581	-57,5	-19,3 ↓	22 791	-61,3	-40,7 ↓
April	44 553	-93,4	-27,4 ↓	39 845	-93,4	-24,3 ↓	4 708	-93,7	-49,7 ↓
Mai	198 338	-75,8	-32,6 ↓	190 587	-73,8	-29,2 ↓	7 751	-91,5	-57,7 ↓
Juni	432 570	-48,2	-37,1 ↓	411 108	-44,0	-33,3 ↓	21 462	-79,0	-64,2 ↓
Juli	666 947	-18,3	-41,0 ↓	611 084	-9,6	-37,1 ↓	55 863	-60,2	-69,0 ↓
August	741 552	-16,0	-44,8 ↓	686 319	-9,4	-41,0 ↓	55 233	-55,6	-72,6 ↓
September	705 439	-13,5	-48,5 ↓	665 439	-8,3	-44,8 ↓	40 000	-55,4	-75,0 ↓
Oktober	606 700	-22,2	-51,4 ↓	578 951	-16,9	-47,9 ↓	27 749	-66,4	-76,5 ↓
November	109 806	-83,0	-53,1 ↓	100 976	-82,6	-50,1 ↓	8 830	-86,6	-76,6 ↓
Dezember	68 094	-90,5	-51,9 ↓	60 932	-90,5	-49,2 ↓	7 162	-91,1	-73,9 ↓
<b>2021</b>	<b>4 201 636</b>	<b>-12,5</b>	<b>-23,4</b> ↓	<b>3 868 576</b>	<b>-12,8</b>	<b>-23,5</b> ↓	<b>333 060</b>	<b>-8,2</b>	<b>-21,3</b> ↓
1. Quartal	236 636	-80,7	-49,1 ↓	212 900	-80,5	-47,4 ↓	23 736	-82,3	-65,3 ↓
2. Quartal	565 824	-16,2	-34,5 ↓	522 981	-18,5	-34,7 ↓	42 843	26,3	-32,3 ↓
3. Quartal	2 214 578	4,8	-6,3 ↓	2 039 362	3,9	-8,6 ↓	175 216	16,0	27,9 ↑
4. Quartal	1 184 598	51,0	20,3 ↑	1 093 333	47,6	17,1 ↑	91 265	108,6	73,2 ↑
Januar	60 210	-87,2	-50,8 ↓	53 177	-87,2	-48,5 ↓	7 033	-87,8	-70,4 ↓
Februar	73 136	-85,6	-49,4 ↓	65 609	-85,5	-47,7 ↓	7 527	-86,0	-65,6 ↓
März	103 290	-58,4	-47,0 ↓	94 114	-58,3	-45,8 ↓	9 176	-59,7	-58,4 ↓
April	94 986	113,2	-42,4 ↓	86 598	117,3	-41,9 ↓	8 388	78,2	-47,8 ↓
Mai	124 963	-37,0	-35,6 ↓	113 931	-40,2	-35,8 ↓	11 032	42,3	-32,6 ↓
Juni	345 875	-20,0	-24,4 ↓	322 452	-21,6	-25,4 ↓	23 423	9,1	-10,9 ↓
Juli	680 380	2,0	-15,0 ↓	621 181	1,7	-16,7 ↓	59 199	6,0	10,0 ↑
August	784 431	5,8	-6,0 ↓	719 319	4,8	-8,3 ↓	65 112	17,9	29,9 ↑
September	749 767	6,3	3,6 ↑	698 862	5,0	0,9 ↑	50 905	27,3	48,6 ↑
Oktober	729 085	20,2	12,7 ↗	682 523	17,9	9,5 ↗	46 562	67,8	65,2 ↑
November	351 154	219,8	21,6 ↑	321 445	218,3	18,2 ↑	29 709	236,5	77,5 ↑
Dezember	104 359	53,3	27,4 ↑	89 365	46,7	24,2 ↑	14 994	109,4	77,3 ↑
Januar-Dezember	4 201 636	-12,5	-23,4 ↓	3 868 576	-12,8	-23,5 ↓	333 060	-8,2	-21,3 ↓

Berichtskreis: Beherbergungsbetriebe mit mindestens 10 Gästebetten und Campingplätze mit mindestens 10 Stellplätzen. Die Jahres-/Quartalswerte (Anzahl) entsprechen der Summe der Monatswerte, die jeweiligen Werte zur durchschnittlichen Aufenthaltsdauer (Tage) werden basierend darauf berechnet.

1) Rechnerischer Wert: Übernachtungen/Ankünfte; Berechnung der Veränderungsrate anhand der ungerundeten Werte.

2) Trend-Konjunktur-Komponente mit Extremwert- und Saisonbereinigung gemäß dem Berliner Verfahren (BV4.1); zur Pfeilspezifikation siehe "Vorbemerkungen".

Übernachtungen (einschließlich Camping) insgesamt			Davon nach Herkunftsregion					
			Bundesrepublik Deutschland			Ausland		
Anzahl	Veränderung zum Vorjahreszeitraum in %		Anzahl	Veränderung zum Vorjahreszeitraum in %		Anzahl	Veränderung zum Vorjahreszeitraum in %	
	Originalwert	TKK <sup>2)</sup>		Originalwert	TKK <sup>2)</sup>		Originalwert	TKK <sup>2)</sup>
<b>18 732 207</b>	<b>-0,9</b>	<b>-0,2</b> ↓	<b>16 824 891</b>	<b>-1,4</b>	<b>-0,7</b> ↓	<b>1 907 316</b>	<b>3,5</b>	<b>3,6</b> ↑
<b>18 750 390</b>	<b>0,1</b>	<b>-0,3</b> ↓	<b>16 859 067</b>	<b>0,2</b>	<b>-0,2</b> ↓	<b>1 891 323</b>	<b>-0,8</b>	<b>-0,8</b> ↓
<b>19 513 123</b>	<b>4,1</b>	<b>3,9</b> ↑	<b>17 455 008</b>	<b>3,5</b>	<b>3,6</b> ↑	<b>2 058 115</b>	<b>8,8</b>	<b>8,5</b> ↑
<b>20 086 757</b>	<b>2,9</b>	<b>0,4</b> ↓	<b>17 901 189</b>	<b>2,6</b>	<b>2,4</b> ↑	<b>2 185 568</b>	<b>6,2</b>	<b>6,7</b> ↑
<b>20 750 560</b>	<b>3,3</b>	<b>-2,9</b> ↓	<b>18 547 620</b>	<b>3,6</b>	<b>2,4</b> ↑	<b>2 202 940</b>	<b>0,8</b>	<b>0,9</b> ↑
<b>13 518 287</b>	<b>-34,9</b>	<b>-21,4</b> ↓	<b>12 540 303</b>	<b>-32,4</b>	<b>-25,0</b> ↓	<b>977 984</b>	<b>-55,6</b>	<b>-51,1</b> ↓
3 196 476	-13,5	-6,9 ↓	2 873 154	-14,1	-10,8 ↓	323 322	-8,0	-26,5 ↓
2 058 333	-63,6	-15,3 ↓	1 934 621	-61,8	-21,9 ↓	123 712	-78,7	-50,0 ↓
5 776 795	-7,8	-27,2 ↓	5 408 053	-1,9	-30,8 ↓	368 742	-51,3	-63,3 ↓
2 486 683	-51,6	-36,7 ↓	2 324 475	-49,7	-36,9 ↓	162 208	-68,5	-64,9 ↓
1 161 170	6,8	-5,4 ↓	1 030 706	6,2	-7,5 ↓	130 464	11,7	-18,4 ↓
1 309 193	7,2	-6,5 ↓	1 179 978	5,9	-10,6 ↓	129 215	20,9	-26,3 ↓
726 113	-47,6	-8,7 ↓	662 470	-47,4	-14,2 ↓	63 643	-50,1	-34,7 ↓
246 230	-85,2	-11,6 ↓	216 478	-85,7	-18,3 ↓	29 752	-81,1	-43,0 ↓
616 250	-68,0	-15,2 ↓	583 029	-66,3	-22,1 ↓	33 221	-83,1	-50,5 ↓
1 195 853	-41,8	-19,2 ↓	1 135 114	-37,9	-25,2 ↓	60 739	-73,1	-56,4 ↓
1 851 813	-13,3	-23,4 ↓	1 718 506	-6,7	-28,0 ↓	133 307	-54,9	-60,8 ↓
2 069 369	-5,1	-27,3 ↓	1 937 538	1,0	-30,8 ↓	131 831	-49,8	-63,7 ↓
1 855 613	-4,9	-31,1 ↓	1 752 009	0,0	-33,8 ↓	103 604	-48,1	-65,5 ↓
1 720 576	-12,6	-34,7 ↓	1 633 438	-8,4	-36,2 ↓	87 138	-52,8	-66,3 ↓
454 364	-69,3	-37,5 ↓	410 831	-69,1	-37,8 ↓	43 533	-70,9	-65,7 ↓
311 743	-81,6	-38,1 ↓	280 206	-81,5	-36,7 ↓	31 537	-82,5	-62,4 ↓
<b>12 296 819</b>	<b>-9,0</b>	<b>-20,2</b> ↓	<b>11 338 058</b>	<b>-9,6</b>	<b>-18,2</b> ↓	<b>958 761</b>	<b>-2,0</b>	<b>-12,2</b> ↓
1 072 203	-66,5	-39,2 ↓	955 528	-66,7	-35,2 ↓	116 675	-63,9	-52,4 ↓
1 911 465	-7,1	-31,5 ↓	1 751 191	-9,5	-25,6 ↓	160 274	29,6	-20,7 ↓
6 019 208	4,2	-10,2 ↓	5 599 321	3,5	-8,0 ↓	419 887	13,9	24,1 ↑
3 293 943	32,5	12,2 ↑	3 032 018	30,4	4,8 ↑	261 925	61,5	48,8 ↑
288 212	-75,2	-39,0 ↓	255 389	-75,2	-36,1 ↓	32 823	-74,8	-58,2 ↓
343 760	-73,7	-39,6 ↓	303 223	-74,3	-35,4 ↓	40 537	-68,6	-52,7 ↓
440 231	-39,4	-39,0 ↓	396 916	-40,1	-34,0 ↓	43 315	-31,9	-45,0 ↓
408 626	66,0	-36,8 ↓	371 053	71,4	-31,1 ↓	37 573	26,3	-34,5 ↓
492 194	-20,1	-32,5 ↓	445 695	-23,6	-26,5 ↓	46 499	40,0	-20,8 ↓
1 010 645	-15,5	-24,6 ↓	934 443	-17,7	-18,7 ↓	76 202	25,5	-3,1 ↓
1 843 353	-0,5	-16,9 ↓	1 700 254	-1,1	-12,7 ↓	143 099	7,3	12,3 ↑
2 244 627	8,5	-10,0 ↓	2 091 580	8,0	-7,9 ↓	153 047	16,1	25,4 ↑
1 931 228	4,1	-2,7 ↓	1 807 487	3,2	-3,0 ↓	123 741	19,4	36,4 ↑
1 958 607	13,8	4,6 ↑	1 838 027	12,5	1,1 ↑	120 580	38,4	45,1 ↑
950 659	109,2	12,8 ↑	861 528	109,7	5,4 ↑	89 131	104,7	50,9 ↑
384 677	23,4	19,9 ↑	332 463	18,6	8,2 ↑	52 214	65,6	50,4 ↑
<b>12 296 819</b>	<b>-9,0</b>	<b>-20,2</b> ↓	<b>11 338 058</b>	<b>-9,6</b>	<b>-18,2</b> ↓	<b>958 761</b>	<b>-2,0</b>	<b>-12,2</b> ↓

Durchschnittliche Aufenthaltsdauer <sup>1)</sup> insgesamt			Davon nach Herkunftsregion						Zeitraum
			Bundesrepublik Deutschland			Ausland			
Tage	Veränderung zum Vorjahreszeitraum in %		Tage	Veränderung zum Vorjahreszeitraum in %		Tage	Veränderung zum Vorjahreszeitraum in %		
	Originalwert	TKK <sup>2)</sup>		Originalwert	TKK <sup>2)</sup>		Originalwert	TKK <sup>2)</sup>	
<b>2,5</b>	<b>-0,8</b>	<b>x</b>	<b>2,6</b>	<b>-0,7</b>	<b>x</b>	<b>2,2</b>	<b>-1,6</b>	<b>x</b>	<b>2015</b>
<b>2,5</b>	<b>-1,1</b>	<b>x</b>	<b>2,5</b>	<b>-1,0</b>	<b>x</b>	<b>2,2</b>	<b>-1,5</b>	<b>x</b>	<b>2016</b>
<b>2,5</b>	<b>-0,9</b>	<b>x</b>	<b>2,5</b>	<b>-0,6</b>	<b>x</b>	<b>2,1</b>	<b>-1,8</b>	<b>x</b>	<b>2017</b>
<b>2,5</b>	<b>-1,0</b>	<b>x</b>	<b>2,5</b>	<b>-1,4</b>	<b>x</b>	<b>2,2</b>	<b>2,0</b>	<b>x</b>	<b>2018</b>
<b>2,4</b>	<b>-0,4</b>	<b>x</b>	<b>2,5</b>	<b>-0,6</b>	<b>x</b>	<b>2,2</b>	<b>0,4</b>	<b>x</b>	<b>2019</b>
<b>2,8</b>	<b>15,1</b>	<b>x</b>	<b>2,8</b>	<b>13,8</b>	<b>x</b>	<b>2,7</b>	<b>23,8</b>	<b>x</b>	<b>2020</b>
2,6	5,4	x	2,6	5,0	x	2,4	9,5	x	1. Quartal
3,0	25,7	x	3,0	22,7	x	3,6	69,1	x	2. Quartal
2,7	9,6	x	2,8	8,0	x	2,4	14,2	x	3. Quartal
3,2	32,2	x	3,1	29,9	x	3,7	65,0	x	4. Quartal
2,5	-1,2	x	2,5	-1,5	x	2,3	1,6	x	Januar
2,6	-0,8	x	2,6	-1,6	x	2,4	8,6	x	Februar
2,9	24,3	x	2,9	23,8	x	2,8	28,7	x	März
5,5	124,5	x	5,4	116,7	x	6,3	200,9	x	April
3,1	31,9	x	3,1	28,4	x	4,3	100,2	x	Mai
2,8	12,4	x	2,8	10,8	x	2,8	27,9	x	Juni
2,8	6,1	x	2,8	3,3	x	2,4	13,5	x	Juli
2,8	12,9	x	2,8	11,6	x	2,4	13,1	x	August
2,6	9,9	x	2,6	9,1	x	2,6	16,3	x	September
2,8	12,3	x	2,8	10,2	x	3,1	40,5	x	Oktober
4,1	80,3	x	4,1	77,1	x	4,9	116,8	x	November
4,6	94,7	x	4,6	94,4	x	4,4	96,8	x	Dezember
<b>2,9</b>	<b>3,9</b>	<b>x</b>	<b>2,9</b>	<b>3,7</b>	<b>x</b>	<b>2,9</b>	<b>6,8</b>	<b>x</b>	<b>2021</b>
4,5	74,0	x	4,5	70,8	x	4,9	103,8	x	1. Quartal
3,4	10,9	x	3,3	11,0	x	3,7	2,6	x	2. Quartal
2,7	-0,5	x	2,7	-0,3	x	2,4	-1,8	x	3. Quartal
2,8	-12,3	x	2,8	-11,6	x	2,9	-22,6	x	4. Quartal
4,8	94,6	x	4,8	93,2	x	4,7	105,5	x	Januar
4,7	82,0	x	4,6	77,4	x	5,4	124,3	x	Februar
4,3	45,8	x	4,2	43,6	x	4,7	69,0	x	März
4,3	-22,2	x	4,3	-21,1	x	4,5	-29,1	x	April
3,9	26,8	x	3,9	27,9	x	4,2	-1,7	x	Mai
2,9	5,7	x	2,9	5,0	x	3,3	15,0	x	Juni
2,7	-2,4	x	2,7	-2,7	x	2,4	1,3	x	Juli
2,9	2,5	x	2,9	3,0	x	2,4	-1,5	x	August
2,6	-2,1	x	2,6	-1,8	x	2,4	-6,1	x	September
2,7	-5,3	x	2,7	-4,6	x	2,6	-17,5	x	Oktober
2,7	-34,6	x	2,7	-34,1	x	3,0	-39,1	x	November
3,7	-19,5	x	3,7	-19,1	x	3,5	-20,9	x	Dezember
2,9	3,9	x	2,9	3,7	x	2,9	6,8	x	Januar-Dezember

[Inhalt](#)

#### 4.2 Vergleich zu Deutschland - Ankünfte, Übernachtungen, durchschnittliche Aufenthaltsdauer in Beherbergungseinrichtungen Dezember 2021

Zeitraum	Ankünfte (einschließlich Camping)					Übernachtungen (	
	Sachsen		Deutschland		Anteil Sachsen an Deutschland in %	Sachsen	
	Anzahl	Veränderung zum Vorjahreszeitraum in %	Anzahl	Veränderung zum Vorjahreszeitraum in %		Anzahl	Veränderung zum Vorjahreszeitraum in %
<b>2015</b>	<b>7 405 916</b>	<b>-0,0</b>	<b>166 779 328</b>	<b>3,7</b>	<b>4,4</b>	<b>18 732 207</b>	<b>-0,9</b>
<b>2016</b>	<b>7 492 260</b>	<b>1,2</b>	<b>171 625 978</b>	<b>2,9</b>	<b>4,4</b>	<b>18 750 390</b>	<b>0,1</b>
<b>2017</b>	<b>7 864 001</b>	<b>5,0</b>	<b>178 230 886</b>	<b>3,8</b>	<b>4,4</b>	<b>19 513 123</b>	<b>4,1</b>
<b>2018</b>	<b>8 178 813</b>	<b>4,0</b>	<b>185 082 401</b>	<b>3,8</b>	<b>4,4</b>	<b>20 086 757</b>	<b>2,9</b>
<b>2019</b>	<b>8 484 173</b>	<b>3,7</b>	<b>190 944 421</b>	<b>3,2</b>	<b>4,4</b>	<b>20 750 560</b>	<b>3,3</b>
<b>2020</b>	<b>4 801 211</b>	<b>-43,4</b>	<b>98 145 085</b>	<b>-48,6</b>	<b>4,9</b>	<b>13 518 287</b>	<b>-34,9</b>
1. Quartal	1 227 212	-17,9	27 994 603	-20,6	4,4	3 196 476	-13,5
2. Quartal	675 461	-71,0	13 394 075	-74,5	5,0	2 058 333	-63,6
3. Quartal	2 113 938	-15,9	42 642 354	-27,7	5,0	5 776 795	-7,8
4. Quartal	784 600	-63,4	14 114 053	-68,0	5,6	2 486 683	-51,6
Januar	472 020	8,1	10 782 764	3,5	4,4	1 161 170	6,8
Februar	506 820	8,1	11 864 052	4,4	4,3	1 309 193	7,2
März	248 372	-57,9	5 347 787	-60,4	4,6	726 113	-47,6
April	44 553	-93,4	913 120	-94,1	4,9	246 230	-85,2
Mai	198 338	-75,8	3 415 066	-81,1	5,8	616 250	-68,0
Juni	432 570	-48,2	9 065 889	-52,7	4,8	1 195 853	-41,8
Juli	666 947	-18,3	13 820 457	-32,2	4,8	1 851 813	-13,3
August	741 552	-16,0	15 168 754	-24,3	4,9	2 069 369	-5,1
September	705 439	-13,5	13 653 143	-26,4	5,2	1 855 613	-4,9
Oktober	606 700	-22,2	10 341 654	-40,7	5,9	1 720 576	-12,6
November	109 806	-83,0	2 276 899	-83,6	4,8	454 364	-69,3
Dezember	68 094	-90,5	1 495 500	-88,3	4,6	311 743	-81,6
<b>2021</b>	<b>4 201 636</b>	<b>-12,5</b>	<b>96 833 949</b>	<b>-1,3</b>	<b>4,3</b>	<b>12 296 819</b>	<b>-9,0</b>
1. Quartal	236 636	-80,7	5 330 736	-81,0	4,4	1 072 203	-66,5
2. Quartal	565 824	-16,2	15 053 599	12,4	3,8	1 911 465	-7,1
3. Quartal	2 214 578	4,8	46 675 998	9,5	4,7	6 019 208	4,2
4. Quartal	1 184 598	51,0	29 773 616	111,0	4,0	3 293 943	32,5
Januar	60 210	-87,2	1 441 069	-86,6	4,2	288 212	-75,2
Februar	73 136	-85,6	1 641 144	-86,2	4,5	343 760	-73,7
März	103 290	-58,4	2 248 523	-58,0	4,6	440 231	-39,4
April	94 986	113,2	2 023 381	121,6	4,7	408 626	66,0
Mai	124 963	-37,0	3 927 465	15,0	3,2	492 194	-20,1
Juni	345 875	-20,0	9 102 753	0,4	3,8	1 010 645	-15,5
Juli	680 380	2,0	14 704 277	6,4	4,6	1 843 353	-0,5
August	784 431	5,8	16 737 070	10,3	4,7	2 244 627	8,5
September	749 767	6,3	15 234 651	11,6	4,9	1 931 228	4,1
Oktober	729 085	20,2	14 901 682	44,1	4,9	1 958 607	13,8
November	351 154	219,8	8 958 515	293,5	3,9	950 659	109,2
Dezember	104 359	53,3	5 913 419	295,4	1,8	384 677	23,4
Januar-Dezember	4 201 636	-12,5	96 833 949	-1,3	4,3	12 296 819	-9,0

Berichtskreis: Beherbergungsbetriebe mit mindestens 10 Gästebetten und Campingplätze mit mindestens 10 Stellplätzen. Die Jahres-/Quartalswerte (Anzahl) entsprechen der Summe der Monatswerte, die jeweiligen Werte zur durchschnittlichen Aufenthaltsdauer (Tage) werden basierend darauf berechnet.

1) Rechnerischer Wert: Übernachtungen/Ankünfte; Berechnung der Veränderungsdaten anhand der ungerundeten Werte.



(einschließlich Camping)			Durchschnittliche Aufenthaltsdauer <sup>1)</sup>				Zeitraum
Deutschland		Anteil Sachsen an Deutschland in %	Sachsen		Deutschland		
Anzahl	Veränderung zum Vorjahreszeitraum in %		Tage	Veränderung zum Vorjahreszeitraum in %	Tage	Veränderung zum Vorjahreszeitraum in %	
<b>436 215 153</b>	<b>2,9</b>	<b>4,3</b>	<b>2,5</b>	<b>-0,8</b>	<b>2,6</b>	<b>-0,8</b>	<b>2015</b>
<b>447 271 335</b>	<b>2,5</b>	<b>4,2</b>	<b>2,5</b>	<b>-1,1</b>	<b>2,6</b>	<b>-0,4</b>	<b>2016</b>
<b>459 444 606</b>	<b>2,7</b>	<b>4,2</b>	<b>2,5</b>	<b>-0,9</b>	<b>2,6</b>	<b>-1,1</b>	<b>2017</b>
<b>478 040 637</b>	<b>4,0</b>	<b>4,2</b>	<b>2,5</b>	<b>-1,0</b>	<b>2,6</b>	<b>0,2</b>	<b>2018</b>
<b>495 615 855</b>	<b>3,7</b>	<b>4,2</b>	<b>2,4</b>	<b>-0,4</b>	<b>2,6</b>	<b>0,5</b>	<b>2019</b>
<b>302 313 980</b>	<b>-39,0</b>	<b>4,5</b>	<b>2,8</b>	<b>15,1</b>	<b>3,1</b>	<b>18,7</b>	<b>2020</b>
72 591 884	-16,5	4,4	2,6	5,4	2,6	5,2	1. Quartal
44 522 650	-67,1	4,6	3,0	25,7	3,3	29,2	2. Quartal
136 030 086	-17,2	4,2	2,7	9,6	3,2	14,4	3. Quartal
49 169 360	-54,9	5,1	3,2	32,2	3,5	41,0	4. Quartal
26 870 118	2,8	4,3	2,5	-1,2	2,5	-0,7	Januar
29 889 566	7,4	4,4	2,6	-0,8	2,5	2,9	Februar
15 832 200	-52,0	4,6	2,9	24,3	3,0	21,2	März
4 338 990	-89,2	5,7	5,5	124,5	4,8	82,1	April
11 077 157	-75,1	5,6	3,1	31,9	3,2	31,5	Mai
29 106 503	-42,5	4,1	2,8	12,4	3,2	21,5	Juni
45 485 852	-22,6	4,1	2,8	6,1	3,3	14,2	Juli
49 483 546	-14,4	4,2	2,8	12,9	3,3	13,0	August
41 060 688	-14,1	4,5	2,6	9,9	3,0	16,7	September
33 221 082	-27,2	5,2	2,8	12,3	3,2	22,9	Oktober
9 273 670	-71,4	4,9	4,1	80,3	4,1	74,7	November
6 674 608	-78,4	4,7	4,6	94,7	4,5	83,9	Dezember
<b>310 245 187</b>	<b>2,6</b>	<b>4,0</b>	<b>2,9</b>	<b>3,9</b>	<b>3,2</b>	<b>4,0</b>	<b>2021</b>
22 716 479	-68,7	4,7	4,5	74,0	4,3	64,3	1. Quartal
53 452 878	20,1	3,6	3,4	10,9	3,6	6,8	2. Quartal
148 962 112	9,5	4,0	2,7	-0,5	3,2	0,0	3. Quartal
85 113 718	73,1	3,9	2,8	-12,3	2,9	-17,9	4. Quartal
6 406 844	-76,2	4,5	4,8	94,6	4,4	78,4	Januar
7 191 617	-75,9	4,8	4,7	82,0	4,4	73,9	Februar
9 118 018	-42,4	4,8	4,3	45,8	4,1	37,0	März
8 498 998	95,9	4,8	4,3	-22,2	4,2	-11,6	April
14 492 445	30,8	3,4	3,9	26,8	3,7	13,8	Mai
30 461 435	4,7	3,3	2,9	5,7	3,3	4,2	Juni
47 942 991	5,4	3,8	2,7	-2,4	3,3	-0,9	Juli
55 914 258	13,0	4,0	2,9	2,5	3,3	2,4	August
45 104 863	9,8	4,3	2,6	-2,1	3,0	-1,6	September
43 116 803	29,8	4,5	2,7	-5,3	2,9	-9,9	Oktober
24 494 946	164,1	3,9	2,7	-34,6	2,7	-32,9	November
17 501 969	162,2	2,2	3,7	-19,5	3,0	-33,7	Dezember
310 245 187	2,6	4,0	2,9	3,9	3,2	4,0	Januar-Dezember

[Inhalt](#)**5.1 Export (Spezialhandel) nach ausgewählten Ländern sowie Warengruppen**

Dezember 2021

Zeitraum	Export insgesamt				EU-Länder zusammen <sup>2)</sup>			darunter		
	Mill. Euro	Veränderung zum Vorjahreszeitraum in %		Mill. Euro	Veränderung zum Vorjahreszeitraum in %		Frankreich			
		Originalwert	TKK <sup>3)</sup>		Originalwert	TKK <sup>3)</sup>	Mill. Euro	Veränderung zum Vorjahreszeitraum in %		
								Originalwert	TKK <sup>3)</sup>	
<b>2015</b>	<b>38 350</b>	<b>6,8</b>	<b>5,2</b>	<b>17 331</b>	<b>11,7</b>	<b>8,6</b>	<b>2 068</b>	<b>16,7</b>	<b>15,7</b>	
<b>2016</b>	<b>36 663</b>	<b>-4,4</b>	<b>-3,3</b>	<b>17 927</b>	<b>3,4</b>	<b>5,2</b>	<b>2 073</b>	<b>0,3</b>	<b>-0,4</b>	
<b>2017</b>	<b>41 257</b>	<b>12,5</b>	<b>13,6</b>	<b>20 687</b>	<b>15,4</b>	<b>17,4</b>	<b>2 457</b>	<b>18,5</b>	<b>18,2</b>	
<b>2018</b>	<b>40 486</b>	<b>-1,9</b>	<b>-2,7</b>	<b>20 690</b>	<b>0,0</b>	<b>-1,3</b>	<b>2 308</b>	<b>-6,1</b>	<b>-5,8</b>	
<b>2019</b>	<b>40 252</b>	<b>-0,6</b>	<b>-1,2</b>	<b>20 388</b>	<b>-1,5</b>	<b>-2,1</b>	<b>2 036</b>	<b>-11,8</b>	<b>-12,6</b>	
<b>2020</b>	<b>36 879</b>	<b>-8,4</b>	<b>-6,5</b>	<b>16 015</b>	<b>-21,4</b>	<b>-20,0</b>	<b>1 744</b>	<b>-14,3</b>	<b>-8,0</b>	
1. Quartal	9 496	-5,3	-9,2	4 176	-21,2	-24,4	428	-18,3	-17,8	
2. Quartal	7 239	-28,6	-12,0	2 818	-45,3	-25,5	284	-43,8	-18,0	
3. Quartal	9 580	-6,1	-7,6	4 344	-12,0	-20,1	465	-6,2	-7,0	
4. Quartal	10 564	6,9	3,3	4 677	-6,5	-9,5	567	10,9	13,3	
Januar	3 189	2,0	-7,3	1 426	-9,6	-23,3	140	-8,9	-16,4	
Februar	3 185	-2,2	-9,4	1 449	-18,7	-24,5	160	-9,9	-18,0	
März	3 121	-14,5	-10,9	1 301	-32,8	-25,5	128	-33,6	-19,1	
April	2 031	-42,1	-12,1	747	-56,8	-25,9	69	-57,8	-19,4	
Mai	2 177	-36,4	-12,3	912	-47,6	-25,8	82	-48,3	-18,6	
Juni	3 031	-5,5	-11,7	1 159	-31,0	-24,7	133	-27,2	-16,1	
Juli	3 194	-10,2	-10,1	1 355	-16,5	-22,8	155	0,6	-12,3	
August	2 616	-20,1	-7,9	1 202	-23,8	-20,3	114	-23,7	-7,4	
September	3 769	11,9	-4,8	1 787	2,9	-17,2	197	1,9	-1,2	
Oktober	3 759	2,3	-1,0	1 673	-13,0	-13,3	208	12,8	6,2	
November	3 529	8,2	3,2	1 661	1,7	-9,5	211	15,3	13,5	
Dezember	3 277	11,2	7,9	1 344	-7,3	-5,7	148	2,7	20,7	
<b>2021<sup>4)</sup></b>	<b>44 796</b>	<b>21,5</b>	<b>18,9</b>	<b>19 656</b>	<b>22,7</b>	<b>22,1</b>	<b>2 178</b>	<b>24,9</b>	<b>19,4</b>	
1. Quartal	11 189	17,8	16,6	5 064	21,3	25,6	610	42,6	33,3	
2. Quartal	11 205	54,8	25,2	5 038	78,8	31,7	588	107,1	39,0	
3. Quartal <sup>4)</sup>	10 819	12,9	22,2	4 587	5,6	23,0	478	2,7	18,0	
4. Quartal <sup>4)</sup>	11 583	9,6	12,3	4 968	6,2	9,9	501	-11,5	-6,6	
Januar	3 341	4,8	12,4	1 499	5,1	21,5	182	30,3	27,5	
Februar	3 485	9,4	16,8	1 621	11,8	25,9	190	18,8	33,9	
März	4 363	39,8	20,6	1 945	49,6	29,5	238	85,8	38,8	
April	3 561	75,4	23,7	1 629	118,2	31,8	211	205,0	41,3	
Mai	3 421	57,1	25,7	1 568	72,0	32,5	182	123,5	40,3	
Juni	4 223	39,3	26,3	1 840	58,7	30,9	195	46,4	35,3	
Juli <sup>4)</sup>	3 875	21,3	24,8	1 597	17,9	27,2	161	4,0	26,5	
August <sup>4)</sup>	2 951	12,8	22,5	1 312	9,2	23,2	131	15,7	18,2	
September <sup>4)</sup>	3 993	5,9	19,4	1 677	-6,2	18,8	185	-5,9	10,0	
Oktober <sup>4)</sup>	4 131	9,9	15,8	1 683	0,6	14,3	199	-4,2	1,6	
November <sup>4)</sup>	3 943	11,7	12,4	1 745	5,1	9,9	154	-26,8	-6,7	
Dezember <sup>4)</sup>	3 509	7,1	8,9	1 539	14,6	5,7	148	-0,1	-14,1	
Januar-Dezember	44 796	21,5	18,9	19 656	22,7	22,1	2 178	24,9	19,4	

Die Jahres-/Quartalswerte (Mill. Euro) entsprechen der Summe der Monatswerte.

1) Gemäß Gliederung der Warengruppen und -untergruppen der Ernährungs- und der Gewerblichen Wirtschaft (EGW 2002).

2) Ab Januar 2020 ohne Vereinigtes Königreich.

3) Trend-Konjunktur-Komponente mit Extremwert-, Saison- und (wochentäglicher) Kalenderbereinigung gemäß dem Berliner Verfahren (BV4.1); zur Pfeilspezifikation siehe "Vorbemerkungen".

4) Vorläufige Werte (GENESIS-Online-Datenbankabruf vom 16.03.2022).

## Darunter nach ausgewählten Ländern

Vereinigtes Königreich			Vereinigte Staaten von Amerika			Volksrepublik China		
Mill. Euro	Veränderung zum Vorjahreszeitraum in %		Mill. Euro	Veränderung zum Vorjahreszeitraum in %		Mill. Euro	Veränderung zum Vorjahreszeitraum in %	
	Originalwert	TKK <sup>3)</sup>		Originalwert	TKK <sup>3)</sup>		Originalwert	TKK <sup>3)</sup>
<b>2 173</b>	<b>14,5</b>	<b>10,1</b> ↗	<b>4 635</b>	<b>37,7</b>	<b>29,3</b> ↑	<b>5 635</b>	<b>-12,4</b>	<b>-4,8</b> ↓
<b>2 227</b>	<b>2,5</b>	<b>4,1</b> ↑	<b>3 568</b>	<b>-23,0</b>	<b>-17,8</b> ↓	<b>5 496</b>	<b>-2,5</b>	<b>-9,6</b> ↘
<b>2 654</b>	<b>19,2</b>	<b>22,6</b> ↑	<b>4 165</b>	<b>16,7</b>	<b>11,0</b> ↑	<b>5 974</b>	<b>8,7</b>	<b>8,8</b> ↑
<b>2 392</b>	<b>-9,9</b>	<b>-12,3</b> ↓	<b>3 591</b>	<b>-13,8</b>	<b>-13,4</b> ↓	<b>6 705</b>	<b>12,2</b>	<b>15,5</b> ↑
<b>2 408</b>	<b>0,7</b>	<b>-1,6</b> ↓	<b>3 272</b>	<b>-8,9</b>	<b>-7,0</b> ↘	<b>7 153</b>	<b>6,7</b>	<b>3,1</b> ↗
<b>2 063</b>	<b>-14,3</b>	<b>-5,6</b> ↘	<b>3 045</b>	<b>-6,9</b>	<b>-3,5</b> ↘	<b>6 958</b>	<b>-2,7</b>	<b>0,7</b> ↑
547	-15,7	-9,8 ↓	775	1,0	-7,1 ↓	1 684	3,3	-3,4 ↓
260	-52,5	-13,7 ↓	568	-35,6	-9,9 ↓	1 707	-1,2	-2,1 ↘
602	0,6	-7,7 ↘	828	-9,3	-4,9 ↘	1 561	-16,3	1,7 ↑
655	6,7	9,7 ↑	873	23,2	8,5 ↑	2 007	3,9	6,7 ↑
160	-3,2	-7,2 ↓	194	-31,4	-5,8 ↓	561	7,0	-3,1 ↓
206	-12,5	-9,9 ↓	271	28,3	-7,3 ↓	517	2,9	-3,6 ↓
181	-27,0	-12,1 ↓	310	13,4	-8,1 ↓	606	0,5	-3,6 ↓
31	-84,3	-13,5 ↓	131	-54,7	-9,7 ↓	540	-18,8	-3,3 ↘
78	-55,8	-14,0 ↘	166	-42,8	-10,5 ↓	473	-16,3	-2,3 ↘
151	-13,1	-13,4 ↘	272	-10,6	-9,6 ↘	694	39,7	-0,6 ↘
180	5,2	-11,5 ↘	288	-3,1	-7,7 ↘	624	-16,8	0,6 ↑
176	-7,7	-8,0 ↘	226	-38,0	-5,1 ↘	352	-33,9	1,5 ↑
246	3,8	-3,4 ↘	314	24,8	-2,0 ↘	584	0,5	3,2 ↑
235	-3,2	2,9 ↑	255	-2,3	2,8 ↑	733	14,8	4,9 ↑
248	38,9	9,7 ↑	284	27,2	8,4 ↑	558	-15,3	6,5 ↑
172	-10,9	16,7 ↑	334	49,0	14,7 ↑	715	12,9	8,8 ↑
<b>2 735</b>	<b>32,6</b>	<b>30,8</b> ↑	<b>4 141</b>	<b>36,0</b>	<b>33,0</b> ↑	<b>7 902</b>	<b>13,6</b>	<b>14,9</b> ↑
667	21,9	28,9 ↑	843	8,7	25,5 ↑	2 070	22,9	13,4 ↑
652	150,7	39,5 ↑	1 063	87,1	38,7 ↑	1 980	16,0	17,6 ↑
641	6,5	34,6 ↑	1 039	25,4	38,4 ↑	1 943	24,5	16,7 ↑
776	18,5	21,6 ↑	1 197	37,0	29,7 ↑	1 908	-4,9	12,3 ↑
197	23,5	23,4 ↑	252	29,8	20,3 ↑	594	5,9	11,1 ↑
213	3,2	29,3 ↑	213	-21,2	25,8 ↑	669	29,5	13,6 ↑
257	41,9	34,1 ↑	378	21,7	30,6 ↑	807	33,0	15,5 ↑
209	x	37,9 ↑	329	151,0	35,5 ↑	545	0,8	16,9 ↑
182	132,7	40,1 ↑	328	98,0	38,9 ↑	580	22,5	17,9 ↑
261	73,0	40,5 ↑	406	49,5	41,6 ↑	856	23,4	18,0 ↑
271	50,7	38,3 ↑	383	33,0	40,7 ↑	649	4,0	17,2 ↑
136	-22,9	34,9 ↑	224	-1,0	38,5 ↑	521	47,9	17,0 ↑
233	-5,0	30,9 ↑	432	37,3	36,1 ↑	773	32,4	15,9 ↑
285	21,1	26,2 ↑	491	92,3	32,5 ↑	755	2,9	14,3 ↑
241	-2,7	21,7 ↗	352	23,7	29,7 ↑	646	15,6	12,3 ↗
250	45,6	17,3 ↗	354	6,0	26,9 ↑	508	-28,9	10,3 ↑
2 735	32,6	30,8 ↑	4 141	36,0	33,0 ↑	7 902	13,6	14,9 ↑

Darunter nach ausgewählten Warengruppen <sup>1)</sup>									Zeitraum
Erzeugnisse des Maschinenbaus			Elektrotechnische Erzeugnisse			Erzeugnisse des Kraftfahrzeugbaus			
Mill. Euro	Veränderung zum Vorjahreszeitraum in %		Mill. Euro	Veränderung zum Vorjahreszeitraum in %		Mill. Euro	Veränderung zum Vorjahreszeitraum in %		
	Originalwert	TKK <sup>3)</sup>		Originalwert	TKK <sup>3)</sup>		Originalwert	TKK <sup>3)</sup>	
<b>4 152</b>	<b>7,8</b>	<b>7,3</b> ↗	<b>4 040</b>	<b>-9,7</b>	<b>-10,1</b> ↓	<b>18 348</b>	<b>14,0</b>	<b>10,1</b> ↗	<b>2015</b>
<b>3 916</b>	<b>-5,7</b>	<b>-5,0</b> ↓	<b>4 010</b>	<b>-0,7</b>	<b>-2,0</b> ↘	<b>16 920</b>	<b>-7,8</b>	<b>-5,5</b> ↘	<b>2016</b>
<b>4 345</b>	<b>11,0</b>	<b>9,1</b> ↗	<b>4 600</b>	<b>14,7</b>	<b>17,5</b> ↗	<b>19 574</b>	<b>15,7</b>	<b>16,3</b> ↗	<b>2017</b>
<b>4 516</b>	<b>3,9</b>	<b>5,8</b> ↗	<b>4 706</b>	<b>2,3</b>	<b>2,2</b> ↗	<b>17 810</b>	<b>-9,0</b>	<b>-7,7</b> ↓	<b>2018</b>
<b>4 820</b>	<b>6,7</b>	<b>5,3</b> ↗	<b>4 959</b>	<b>5,4</b>	<b>3,2</b> ↗	<b>17 092</b>	<b>-4,0</b>	<b>-7,3</b> ↓	<b>2019</b>
<b>4 445</b>	<b>-7,8</b>	<b>-3,6</b> ↘	<b>4 963</b>	<b>0,1</b>	<b>-0,4</b> ↘	<b>14 632</b>	<b>-14,4</b>	<b>-10,2</b> ↘	<b>2020</b>
1 157	2,4	-0,2 ↓	1 288	8,5	-0,2 ↓	3 638	-14,9	-19,1 ↓	1. Quartal
984	-18,3	-5,9 ↓	1 258	4,2	-1,8 ↓	2 224	-50,1	-20,8 ↓	2. Quartal
1 107	-9,3	-6,8 ↘	1 119	-18,6	-2,1 ↘	4 017	-2,9	-9,9 ↘	3. Quartal
1 197	-5,4	-1,3 ↘	1 299	9,1	2,7 ↗	4 753	12,6	11,2 ↗	4. Quartal
394	11,0	2,3 ↗	532	19,5	0,6 ↗	1 110	-5,8	-16,4 ↓	Januar
394	5,0	-0,3 ↓	373	-2,0	-0,2 ↓	1 321	-6,2	-19,4 ↓	Februar
369	-7,7	-2,6 ↓	383	5,9	-1,1 ↓	1 207	-28,5	-21,3 ↓	März
291	-26,6	-4,6 ↓	455	3,5	-1,5 ↓	331	-79,0	-22,1 ↓	April
321	-22,1	-6,2 ↓	366	-11,8	-1,9 ↓	614	-58,9	-21,3 ↘	Mai
372	-6,0	-7,0 ↓	436	23,9	-2,0 ↓	1 279	-7,8	-18,9 ↘	Juni
379	-3,5	-7,3 ↘	412	-28,1	-2,3 ↘	1 242	-10,2	-15,1 ↘	Juli
351	-13,7	-7,0 ↘	320	-26,4	-2,4 ↘	880	-35,4	-10,2 ↘	August
377	-10,6	-6,1 ↘	387	5,5	-1,5 ↘	1 895	36,0	-4,0 ↘	September
390	-10,0	-4,0 ↘	451	-3,7	0,3 ↗	1 744	8,1	3,3 ↗	Oktober
418	-3,1	-1,4 ↘	435	10,5	2,4 ↗	1 551	14,9	11,1 ↗	November
389	-2,9	1,7 ↗	413	25,6	5,3 ↗	1 458	16,0	19,7 ↗	Dezember
<b>5 054</b>	<b>13,7</b>	<b>9,9</b> ↗	<b>5 975</b>	<b>20,4</b>	<b>21,6</b> ↗	<b>18 643</b>	<b>27,4</b>	<b>25,8</b> ↗	<b>2021<sup>4)</sup></b>
1 313	13,5	8,1 ↗	1 429	10,9	11,5 ↗	4 942	35,8	34,9 ↗	1. Quartal
1 282	30,3	15,2 ↗	1 479	17,6	21,5 ↗	4 719	112,2	43,6 ↗	2. Quartal
1 246	12,5	13,0 ↗	1 536	37,2	27,8 ↗	4 132	2,9	26,6 ↗	3. Quartal <sup>4)</sup>
1 213	1,3	3,8 ↗	1 532	18,0	25,5 ↗	4 849	2,0	3,4 ↗	4. Quartal <sup>4)</sup>
399	1,5	4,9 ↗	461	-13,3	8,3 ↗	1 382	24,5	27,8 ↗	Januar
427	8,3	8,3 ↗	451	20,8	11,5 ↗	1 446	9,5	35,7 ↗	Februar
487	31,9	11,3 ↗	517	35,0	14,9 ↗	2 114	75,2	41,5 ↗	März
425	46,3	13,9 ↗	458	0,5	18,2 ↗	1 460	340,7	44,8 ↗	April
390	21,4	15,6 ↗	507	38,4	21,5 ↗	1 358	121,3	44,7 ↗	Mai
467	25,4	16,2 ↗	514	17,8	24,8 ↗	1 901	48,6	41,4 ↗	Juni
417	9,9	15,0 ↗	497	20,6	27,2 ↗	1 610	29,6	34,3 ↗	Juli <sup>4)</sup>
383	9,2	13,2 ↗	500	56,3	28,2 ↗	837	-4,9	26,9 ↗	August <sup>4)</sup>
446	18,3	10,7 ↗	539	39,2	28,0 ↗	1 686	-11,0	19,1 ↗	September <sup>4)</sup>
412	5,7	7,4 ↗	497	10,0	26,7 ↗	1 913	9,7	11,0 ↗	Oktober <sup>4)</sup>
395	-5,3	3,8 ↗	534	22,9	25,6 ↗	1 631	5,2	3,3 ↗	November <sup>4)</sup>
406	4,2	0,3 ↗	502	21,6	24,3 ↗	1 304	-10,5	-3,6 ↓	Dezember <sup>4)</sup>
5 054	13,7	9,9 ↗	5 975	20,4	21,6 ↗	18 643	27,4	25,8 ↗	Januar-Dezember <sup>4)</sup>

[Inhalt](#)**5.2 Import (Generalhandel) nach ausgewählten Ländern sowie Warengruppen**

Dezember 2021

Zeitraum	Import insgesamt				EU-Länder zusammen <sup>2)</sup>			darunter				
	Mill. Euro	Veränderung zum Vorjahreszeitraum in %		Mill. Euro	Veränderung zum Vorjahreszeitraum in %		Tschechische Republik					
		Originalwert	TKK <sup>3)</sup>		Originalwert	TKK <sup>3)</sup>	Mill. Euro	Veränderung zum Vorjahreszeitraum in %				
								Originalwert	TKK <sup>3)</sup>			
<b>2015</b>	<b>22 115</b>	<b>7,3</b>	<b>6,0</b>	<b>↑</b>	<b>14 440</b>	<b>5,7</b>	<b>4,5</b>	<b>↑</b>	<b>4 055</b>	<b>7,1</b>	<b>6,4</b>	<b>↑</b>
<b>2016</b>	<b>21 939</b>	<b>-0,8</b>	<b>-</b>	<b>→</b>	<b>14 963</b>	<b>3,6</b>	<b>3,5</b>	<b>↑</b>	<b>4 341</b>	<b>7,1</b>	<b>6,9</b>	<b>↑</b>
<b>2017</b>	<b>24 038</b>	<b>9,6</b>	<b>8,6</b>	<b>↑</b>	<b>16 027</b>	<b>7,1</b>	<b>7,3</b>	<b>↑</b>	<b>4 592</b>	<b>5,8</b>	<b>4,7</b>	<b>↔</b>
<b>2018</b>	<b>24 742</b>	<b>2,9</b>	<b>3,6</b>	<b>↑</b>	<b>16 711</b>	<b>4,3</b>	<b>4,1</b>	<b>↑</b>	<b>4 631</b>	<b>0,9</b>	<b>0,5</b>	<b>↑</b>
<b>2019</b>	<b>26 783</b>	<b>8,3</b>	<b>6,8</b>	<b>↑</b>	<b>17 135</b>	<b>2,5</b>	<b>1,6</b>	<b>↔</b>	<b>4 934</b>	<b>6,5</b>	<b>7,2</b>	<b>↑</b>
<b>2020</b>	<b>27 093</b>	<b>1,2</b>	<b>0,2</b>	<b>↑</b>	<b>16 950</b>	<b>-1,1</b>	<b>2,7</b>	<b>↑</b>	<b>4 820</b>	<b>-2,3</b>	<b>-0,5</b>	<b>↘</b>
1. Quartal	6 748	1,2	-1,3	↘	4 245	0,8	-1,3	↘	1 276	5,5	-1,7	↘
2. Quartal	5 813	-11,1	-4,4	↘	3 381	-23,5	-2,4	↘	902	-28,4	-3,6	↘
3. Quartal	6 933	2,5	-1,3	↘	4 370	0,6	2,6	↑	1 247	-2,5	-0,6	↘
4. Quartal	7 599	11,6	7,9	↑	4 954	19,1	12,6	↑	1 394	17,5	3,8	↑
Januar	2 254	-4,5	0,2	↔	1 348	6,4	-0,1	↘	405	5,4	-0,6	↘
Februar	2 305	13,9	-1,2	↘	1 532	11,3	-1,5	↘	491	26,2	-1,8	↘
März	2 189	-4,2	-2,8	↘	1 365	-13,0	-2,4	↘	380	-12,8	-2,8	↘
April	1 910	-12,5	-4,1	↘	880	-39,9	-2,8	↘	153	-64,0	-3,6	↘
Mai	1 703	-17,7	-4,7	↘	1 068	-17,7	-2,6	↘	296	-3,0	-3,7	↘
Juni	2 200	-3,9	-4,5	↘	1 433	-13,7	-1,8	↘	453	-14,4	-3,4	↘
Juli	2 510	18,8	-3,5	↘	1 421	2,6	-0,1	↘	366	0,4	-2,3	↘
August	1 989	-4,8	-1,5	↘	1 308	-6,0	2,4	↑	370	-14,2	-0,6	↘
September	2 434	-5,1	1,0	↑	1 640	4,8	5,5	↑	512	5,7	1,2	↑
Oktober	2 565	-7,9	4,3	↑	1 716	17,2	9,1	↑	488	18,8	2,8	↑
November	2 767	28,1	8,0	↑	1 772	19,7	12,8	↑	509	17,5	4,0	↑
Dezember	2 267	21,6	11,6	↑	1 466	20,8	16,1	↑	398	15,8	4,7	↔
<b>2021<sup>4)</sup></b>	<b>32 344</b>	<b>19,4</b>	<b>21,5</b>	<b>↑</b>	<b>20 151</b>	<b>18,9</b>	<b>14,2</b>	<b>↑</b>	<b>5 340</b>	<b>10,8</b>	<b>5,9</b>	<b>↑</b>
1. Quartal	7 540	11,7	18,5	↑	5 033	18,6	13,0	↑	1 404	10,0	6,1	↑
2. Quartal	8 514	46,5	26,3	↑	5 063	49,7	17,7	↑	1 343	48,9	6,7	↑
3. Quartal <sup>4)</sup>	7 446	7,4	24,2	↑	4 606	5,4	15,4	↑	1 100	-11,9	5,0	↑
4. Quartal <sup>4)</sup>	8 844	16,4	17,5	↑	5 448	10,0	11,1	↑	1 494	7,1	5,7	↑
Januar	2 297	1,9	15,1	↑	1 493	10,7	10,4	↑	422	4,4	5,3	↑
Februar	2 280	-1,1	18,4	↑	1 525	-0,4	13,1	↑	414	-15,7	6,0	↑
März	2 963	35,3	21,9	↑	2 015	47,6	15,5	↑	568	49,3	6,9	↑
April	2 937	53,8	24,9	↑	1 716	94,9	17,3	↑	517	237,2	7,3	↑
Mai	2 535	48,8	26,8	↑	1 574	47,4	18,0	↑	401	35,6	6,7	↔
Juni	3 042	38,3	27,1	↑	1 774	23,8	17,8	↑	425	-6,1	6,0	↔
Juli <sup>4)</sup>	2 603	3,7	26,1	↑	1 664	17,1	16,8	↑	409	11,7	5,4	↑
August <sup>4)</sup>	2 203	10,7	24,4	↑	1 310	0,1	15,4	↑	317	-14,3	4,8	↑
September <sup>4)</sup>	2 641	8,5	22,2	↑	1 632	-0,5	13,9	↑	374	-27,0	4,6	↑
Oktober <sup>4)</sup>	2 843	10,8	19,9	↑	1 766	2,9	12,4	↑	464	-4,8	4,9	↑
November <sup>4)</sup>	3 194	15,4	17,6	↑	1 989	12,2	11,1	↑	607	19,3	5,7	↑
Dezember <sup>4)</sup>	2 808	23,8	15,2	↑	1 694	15,5	9,8	↑	423	6,2	6,6	↑
Januar-Dezember	32 344	19,4	21,5	↑	20 151	18,9	14,2	↑	5 340	10,8	5,9	↑

Die Jahres-/Quartalswerte (Mill. Euro) entsprechen der Summe der Monatswerte.

1) Gemäß Gliederung der Warengruppen und -untergruppen der Ernährungs- und der Gewerblichen Wirtschaft (EGW 2002).

2) Ab Januar 2020 ohne Vereinigtes Königreich.

3) Trend-Konjunktur-Komponente mit Extremwert-, Saison- und (wochentäglicher) Kalenderbereinigung gemäß dem Berliner Verfahren (BV4.1); zur Pfeilspezifikation siehe "Vorbemerkungen".

4) Vorläufige Werte (GENESIS-Online-Datenbankabruf vom 16.03.2022).

## Darunter nach ausgewählten Ländern

Vereinigtes Königreich			Vereinigte Staaten von Amerika			Volksrepublik China					
Mill. Euro	Veränderung zum Vorjahreszeitraum in %		Mill. Euro	Veränderung zum Vorjahreszeitraum in %		Mill. Euro	Veränderung zum Vorjahreszeitraum in %				
	Originalwert	TKK <sup>3)</sup>		Originalwert	TKK <sup>3)</sup>		Originalwert	TKK <sup>3)</sup>			
697	17,9	14,9	↑	975	26,5	16,3	↑	1 248	32,9	29,4	↑
616	-11,5	-10,8	↓	1 059	8,5	10,9	↑	1 448	16,0	16,9	↑
622	0,9	0,5	↑	1 536	45,0	39,4	↑	1 525	5,3	6,0	↑
929	49,4	44,0	↑	1 592	3,7	11,1	↑	1 408	-7,6	-7,2	↓
705	-24,1	-20,8	↓	3 082	93,5	16,4	↑	1 532	8,8	6,5	↑
685	-2,9	-5,0	↓	2 556	-17,0	1,6	↔	1 855	21,1	17,6	↑
177	-22,2	-28,2	↓	578	-26,3	12,4	↑	365	0,8	9,5	↑
123	-31,5	-10,8	↓	699	61,2	6,3	↔	510	35,7	13,9	↑
186	23,5	9,5	↑	730	-6,3	-3,0	↓	475	15,0	20,4	↑
198	35,0	19,2	↑	549	-49,4	-8,0	↓	505	32,5	26,2	↑
60	3,2	-32,4	↓	167	-66,7	12,9	↑	145	3,7	8,9	↑
61	-18,4	-28,3	↓	202	48,3	12,7	↑	102	-6,5	9,3	↑
57	-40,4	-23,5	↓	209	41,9	11,6	↔	117	4,4	10,3	↑
34	-47,4	-17,6	↓	446	167,2	9,1	↔	168	44,5	11,8	↑
28	-51,3	-10,8	↓	117	-23,3	6,3	↔	169	31,8	13,9	↑
62	4,9	-3,4	↓	136	19,2	3,4	↔	173	31,6	16,1	↑
59	28,1	3,9	↑	457	198,4	0,1	↔	160	18,4	18,2	↑
60	27,2	10,1	↑	123	-27,5	-3,2	↓	151	14,4	20,4	↑
66	16,7	14,8	↑	150	-67,1	-5,7	↓	164	12,5	22,6	↑
70	23,8	18,1	↑	137	-82,5	-6,4	↓	181	39,6	24,8	↑
67	23,2	19,9	↑	290	94,1	-7,9	↓	171	30,7	26,5	↑
61	70,9	19,4	↔	123	-21,0	-9,7	↓	152	26,7	27,3	↑
587	-14,3	-12,1	↓	2 345	-8,3	-7,7	↓	2 374	28,0	29,8	↑
94	-46,8	13,9	↔	393	-32,1	-12,1	↓	538	47,4	28,4	↑
191	55,1	-3,2	↓	1 023	46,4	-11,1	↓	550	7,9	28,4	↑
136	-27,0	-21,8	↓	418	-42,8	-6,1	↓	619	30,2	29,8	↑
166	-16,2	-32,6	↓	512	-6,7	-1,1	↓	667	32,2	32,1	↑
20	-66,7	17,5	↔	160	-4,5	-11,2	↓	179	23,4	28,0	↑
30	-50,4	14,1	↔	99	-51,0	-12,4	↓	148	44,7	28,5	↑
44	-22,5	10,0	↔	134	-35,9	-12,7	↓	211	79,5	28,7	↑
43	28,7	4,1	↔	441	-1,1	-12,1	↓	171	1,4	28,5	↑
86	209,4	-2,6	↓	157	34,0	-11,2	↓	180	6,6	28,3	↑
62	0,1	-10,5	↓	425	212,9	-10,0	↓	199	15,4	28,4	↑
42	-29,9	-17,0	↓	126	-72,4	-7,2	↓	204	27,3	29,0	↑
46	-24,3	-22,0	↓	142	15,2	-6,0	↓	201	32,7	29,8	↑
49	-27,0	-26,2	↓	149	-0,3	-5,0	↓	214	30,8	30,6	↑
80	14,4	-29,6	↓	124	-8,9	-4,3	↓	235	29,3	31,3	↑
44	-34,6	-32,7	↓	199	-31,2	-1,2	↓	218	27,4	32,0	↑
42	-31,1	-35,6	↓	188	53,4	2,3	↑	214	41,1	32,9	↑
587	-14,3	-12,1	↓	2 345	-8,3	-7,7	↓	2 374	28,0	29,8	↑

Darunter nach ausgewählten Warengruppen <sup>1)</sup>								Zeitraum	
Erzeugnisse des Maschinenbaus			Elektrotechnische Erzeugnisse			Erzeugnisse des Kraftfahrzeugbaus			
Mill. Euro	Veränderung zum Vorjahreszeitraum in %		Mill. Euro	Veränderung zum Vorjahreszeitraum in %		Mill. Euro	Veränderung zum Vorjahreszeitraum in %		
	Originalwert	TKK <sup>3)</sup>		Originalwert	TKK <sup>3)</sup>		Originalwert		TKK <sup>3)</sup>
<b>1 804</b>	<b>-3,2</b>	<b>-5,7</b> ↓	<b>3 137</b>	<b>17,2</b>	<b>13,8</b> ↑	<b>5 089</b>	<b>19,2</b>	<b>14,2</b> ↑	<b>2015</b>
<b>1 898</b>	<b>5,2</b>	<b>5,5</b> ↑	<b>3 375</b>	<b>7,6</b>	<b>9,6</b> ↑	<b>5 435</b>	<b>6,8</b>	<b>8,9</b> ↑	<b>2016</b>
<b>2 253</b>	<b>18,7</b>	<b>16,6</b> ↗	<b>4 028</b>	<b>19,3</b>	<b>18,2</b> ↑	<b>5 608</b>	<b>3,2</b>	<b>2,4</b> ↗	<b>2017</b>
<b>2 150</b>	<b>-4,6</b>	<b>-1,5</b> ↓	<b>4 176</b>	<b>3,7</b>	<b>3,7</b> ↑	<b>5 397</b>	<b>-3,8</b>	<b>-3,6</b> ↓	<b>2018</b>
<b>2 262</b>	<b>5,3</b>	<b>6,2</b> ↑	<b>4 423</b>	<b>5,9</b>	<b>6,4</b> ↑	<b>5 641</b>	<b>4,5</b>	<b>5,4</b> ↑	<b>2019</b>
<b>2 355</b>	<b>4,1</b>	<b>-1,7</b> ↓	<b>5 174</b>	<b>17,0</b>	<b>16,1</b> ↑	<b>5 845</b>	<b>3,6</b>	<b>6,8</b> ↑	<b>2020</b>
702	23,3	-1,9 ↓	1 186	12,9	5,5 ↑	1 485	5,5	-0,8 ↓	1. Quartal
462	-17,5	-4,9 ↓	1 105	-1,9	10,3 ↑	960	-35,2	1,1 ↑	2. Quartal
530	-5,0	-4,0 ↓	1 356	17,7	20,0 ↑	1 550	10,0	9,2 ↑	3. Quartal
662	14,9	3,8 ↑	1 526	39,5	28,4 ↑	1 849	37,8	17,7 ↑	4. Quartal
244	30,2	-0,8 ↓	412	10,5	4,7 ↑	464	6,7	-0,2 ↓	Januar
255	48,8	-1,8 ↓	378	16,0	5,4 ↑	568	18,5	-1,0 ↓	Februar
203	-3,7	-3,1 ↓	397	12,7	6,3 ↑	453	-8,3	-1,1 ↓	März
165	-16,6	-4,1 ↓	321	-17,1	7,6 ↑	111	-77,2	-0,5 ↓	April
140	-24,3	-5,0 ↓	324	-8,9	10,0 ↑	297	-23,0	0,8 ↑	Mai
157	-11,3	-5,4 ↓	460	20,1	13,2 ↑	552	-9,0	2,9 ↑	Juni
183	-10,2	-5,1 ↓	453	19,3	16,5 ↑	499	27,4	5,7 ↑	Juli
152	-9,9	-4,1 ↓	407	14,1	20,0 ↑	418	-15,3	9,3 ↑	August
194	5,4	-2,7 ↓	496	19,4	23,4 ↑	633	20,7	12,7 ↑	September
206	2,0	-0,2 ↓	512	36,6	26,6 ↑	681	37,4	16,0 ↑	Oktober
233	21,7	3,4 ↑	548	45,5	28,9 ↑	650	38,2	18,3 ↑	November
222	21,9	8,3 ↑	466	35,9	29,7 ↑	519	37,8	18,7 ↗	Dezember
<b>3 060</b>	<b>30,0</b>	<b>37,0</b> ↑	<b>6 323</b>	<b>22,2</b>	<b>19,3</b> ↑	<b>5 857</b>	<b>0,2</b>	<b>-2,1</b> ↓	<b>2021<sup>4)</sup></b>
635	-9,6	18,3 ↑	1 546	30,3	30,3 ↑	1 670	12,4	17,8 ↑	1. Quartal
721	56,2	36,1 ↑	1 530	38,5	25,0 ↑	1 546	61,0	8,6 ↗	2. Quartal
803	51,6	48,0 ↑	1 425	5,1	14,9 ↑	1 153	-25,6	-9,1 ↓	3. Quartal <sup>4)</sup>
902	36,2	45,2 ↑	1 821	19,3	9,8 ↑	1 488	-19,6	-22,0 ↓	4. Quartal <sup>4)</sup>
207	-15,1	13,1 ↑	510	23,8	30,4 ↑	488	5,1	18,5 ↗	Januar
184	-28,1	18,2 ↑	443	17,1	30,5 ↑	474	-16,6	18,2 ↗	Februar
244	20,4	23,8 ↑	594	49,7	30,0 ↑	708	56,3	16,9 ↗	März
221	34,0	29,8 ↑	508	58,4	28,5 ↑	616	x	14,0 ↗	April
233	66,5	35,9 ↑	484	49,2	25,5 ↑	426	43,3	9,1 ↗	Mai
267	70,2	42,6 ↑	539	17,1	21,3 ↗	503	-8,8	2,9 ↗	Juni
250	36,5	47,1 ↑	503	11,0	17,6 ↑	470	-5,9	-3,5 ↓	Juli <sup>4)</sup>
257	68,5	48,4 ↑	433	6,4	14,8 ↑	281	-32,7	-9,3 ↓	August <sup>4)</sup>
296	52,7	48,4 ↑	489	-1,4	12,6 ↑	402	-36,5	-14,2 ↓	September <sup>4)</sup>
306	48,6	46,9 ↑	512	-0,2	11,0 ↑	504	-25,9	-18,4 ↓	Oktober <sup>4)</sup>
328	40,7	45,6 ↑	742	35,3	9,7 ↑	607	-6,6	-22,2 ↓	November <sup>4)</sup>
267	20,1	43,3 ↑	568	21,9	8,7 ↑	376	-27,5	-25,3 ↓	Dezember <sup>4)</sup>
3 060	30,0	37,0 ↑	6 323	22,2	19,3 ↑	5 857	0,2	-2,1 ↓	Januar-Dezember <sup>4)</sup>

[Inhalt](#)**5.3 Vergleich zu Deutschland - Export (Spezialhandel) und Import (Generalhandel) insgesamt und mit EU-Ländern  
Dezember 2021**

Zeitraum	Export (Spezialhandel)						
	insgesamt					darunter	
	Sachsen		Deutschland		Anteil Sachsen an Deutschland in %	Sachsen	
	Mill. Euro	Veränderung zum Vorjahreszeitraum in %	Mill. Euro	Veränderung zum Vorjahreszeitraum in %		Mill. Euro	Veränderung zum Vorjahreszeitraum in %
<b>2015</b>	<b>38 350</b>	<b>6,8</b>	<b>1 193 555</b>	<b>6,2</b>	<b>3,2</b>	<b>17 331</b>	<b>11,7</b>
<b>2016</b>	<b>36 663</b>	<b>-4,4</b>	<b>1 203 833</b>	<b>0,9</b>	<b>3,0</b>	<b>17 927</b>	<b>3,4</b>
<b>2017</b>	<b>41 257</b>	<b>12,5</b>	<b>1 278 958</b>	<b>6,2</b>	<b>3,2</b>	<b>20 687</b>	<b>15,4</b>
<b>2018</b>	<b>40 486</b>	<b>-1,9</b>	<b>1 317 440</b>	<b>3,0</b>	<b>3,1</b>	<b>20 690</b>	<b>0,0</b>
<b>2019</b>	<b>40 252</b>	<b>-0,6</b>	<b>1 328 152</b>	<b>0,8</b>	<b>3,0</b>	<b>20 388</b>	<b>-1,5</b>
<b>2020</b>	<b>36 879</b>	<b>-8,4</b>	<b>1 206 928</b>	<b>-9,1</b>	<b>3,1</b>	<b>16 015</b>	<b>-21,4</b>
1. Quartal	9 496	-5,3	325 019	-3,3	2,9	4 176	-21,2
2. Quartal	7 239	-28,6	252 463	-23,6	2,9	2 818	-45,3
3. Quartal	9 580	-6,1	303 962	-8,1	3,2	4 344	-12,0
4. Quartal	10 564	6,9	325 484	-1,7	3,2	4 677	-6,5
Januar	3 189	2,0	106 611	-2,1	3,0	1 426	-9,6
Februar	3 185	-2,2	109 137	0,3	2,9	1 449	-18,7
März	3 121	-14,5	109 271	-7,6	2,9	1 301	-32,8
April	2 031	-42,1	75 920	-31,0	2,7	747	-56,8
Mai	2 177	-36,4	80 578	-29,5	2,7	912	-47,6
Juni	3 031	-5,5	95 965	-9,6	3,2	1 159	-31,0
Juli	3 194	-10,2	102 777	-10,6	3,1	1 355	-16,5
August	2 616	-20,1	91 243	-10,2	2,9	1 202	-23,8
September	3 769	11,9	109 942	-3,7	3,4	1 787	2,9
Oktober	3 759	2,3	112 193	-6,3	3,4	1 673	-13,0
November	3 529	8,2	112 079	-1,0	3,1	1 661	1,7
Dezember	3 277	11,2	101 212	3,2	3,2	1 344	-7,3
<b>2021<sup>2)</sup></b>	<b>44 796</b>	<b>21,5</b>	<b>1 375 415</b>	<b>14,0</b>	<b>3,3</b>	<b>19 656</b>	<b>22,7</b>
1. Quartal	11 189	17,8	333 261	2,5	3,4	5 064	21,3
2. Quartal	11 205	54,8	340 108	34,7	3,3	5 038	78,8
3. Quartal <sup>2)</sup>	10 819	12,9	337 828	11,1	3,2	4 587	5,6
4. Quartal <sup>2)</sup>	11 583	9,6	364 218	11,9	3,2	4 968	6,2
Januar	3 341	4,8	98 381	-7,7	3,4	1 499	5,1
Februar	3 485	9,4	107 756	-1,3	3,2	1 621	11,8
März	4 363	39,8	127 124	16,3	3,4	1 945	49,6
April	3 561	75,4	111 889	47,4	3,2	1 629	118,2
Mai	3 421	57,1	109 537	35,9	3,1	1 568	72,0
Juni	4 223	39,3	118 682	23,7	3,6	1 840	58,7
Juli <sup>2)</sup>	3 875	21,3	115 134	12,0	3,4	1 597	17,9
August <sup>2)</sup>	2 951	12,8	104 524	14,6	2,8	1 312	9,2
September <sup>2)</sup>	3 993	5,9	118 170	7,5	3,4	1 677	-6,2
Oktober <sup>2)</sup>	4 131	9,9	121 413	8,2	3,4	1 683	0,6
November <sup>2)</sup>	3 943	11,7	125 875	12,3	3,1	1 745	5,1
Dezember <sup>2)</sup>	3 509	7,1	116 930	15,5	3,0	1 539	14,6
Januar-Dezember	44 796	21,5	1 375 415	14,0	3,3	19 656	22,7

Die Jahres-/Quartalswerte (Mill. Euro) entsprechen der Summe der Monatswerte.

1) Ab Januar 2020 ohne Vereinigtes Königreich.

2) Vorläufige Werte (GENESIS-Online-Datenbankabruf vom 16.03.2022).



EU-Länder <sup>1)</sup>					insgesamt				
Deutschland		Anteil Sachsen an Deutschland in %	Anteil EU-Länder <sup>1)</sup> an insg.		Sachsen		Deutschland		
Mill. Euro	Veränderung zum Vorjahreszeitraum in %		Sachsen %	Deutschland %	Mill. Euro	Veränderung zum Vorjahreszeitraum in %	Mill. Euro	Veränderung zum Vorjahreszeitraum in %	
<b>692 493</b>	<b>6,8</b>	<b>2,5</b>	<b>45,2</b>	<b>58,0</b>	<b>22 115</b>	<b>7,3</b>	<b>954 735</b>	<b>4,3</b>	
<b>705 548</b>	<b>1,9</b>	<b>2,5</b>	<b>48,9</b>	<b>58,6</b>	<b>21 939</b>	<b>-0,8</b>	<b>960 268</b>	<b>0,6</b>	
<b>749 850</b>	<b>6,3</b>	<b>2,8</b>	<b>50,1</b>	<b>58,6</b>	<b>24 038</b>	<b>9,6</b>	<b>1 037 394</b>	<b>8,0</b>	
<b>778 644</b>	<b>3,8</b>	<b>2,7</b>	<b>51,1</b>	<b>59,1</b>	<b>24 742</b>	<b>2,9</b>	<b>1 094 769</b>	<b>5,5</b>	
<b>777 423</b>	<b>-0,2</b>	<b>2,6</b>	<b>50,7</b>	<b>58,5</b>	<b>26 783</b>	<b>8,3</b>	<b>1 109 201</b>	<b>1,3</b>	
<b>635 741</b>	<b>-18,2</b>	<b>2,5</b>	<b>43,4</b>	<b>52,7</b>	<b>27 093</b>	<b>1,2</b>	<b>1 029 676</b>	<b>-7,2</b>	
172 648	-14,5	2,4	44,0	53,1	6 748	1,2	275 094	-2,6	
132 367	-31,7	2,1	38,9	52,4	5 813	-11,1	227 136	-17,9	
159 844	-16,1	2,7	45,3	52,6	6 933	2,5	252 832	-7,4	
170 883	-10,7	2,7	44,3	52,5	7 599	11,6	274 614	-0,9	
58 053	-11,4	2,5	44,7	54,5	2 254	-4,5	93 516	-1,3	
58 527	-11,0	2,5	45,5	53,6	2 305	13,9	89 005	-2,7	
56 068	-20,6	2,3	41,7	51,3	2 189	-4,2	92 573	-3,8	
38 475	-40,0	1,9	36,8	50,7	1 910	-12,5	72 814	-21,3	
42 713	-35,5	2,1	41,9	53,0	1 703	-17,7	73 499	-21,8	
51 178	-19,4	2,3	38,3	53,3	2 200	-3,9	80 823	-10,1	
52 552	-18,1	2,6	42,4	51,1	2 510	18,8	83 090	-11,8	
48 127	-16,8	2,5	45,9	52,7	1 989	-4,8	79 587	-7,0	
59 164	-13,5	3,0	47,4	53,8	2 434	-5,1	90 156	-3,5	
59 787	-14,9	2,8	44,5	53,3	2 565	-7,9	92 697	-6,1	
59 597	-10,5	2,8	47,1	53,2	2 767	28,1	95 501	0,6	
51 499	-5,5	2,6	41,0	50,9	2 267	21,6	86 416	3,6	
<b>747 254</b>	<b>17,5</b>	<b>2,6</b>	<b>43,9</b>	<b>54,3</b>	<b>32 344</b>	<b>19,4</b>	<b>1 209 086</b>	<b>17,4</b>	
180 852	4,8	2,8	45,3	54,3	7 540	11,7	282 024	2,5	
186 109	40,6	2,7	45,0	54,7	8 514	46,5	298 286	31,3	
182 125	13,9	2,5	42,4	53,9	7 446	7,4	294 048	16,3	
198 167	16,0	2,5	42,9	54,4	8 844	16,4	334 728	21,9	
54 624	-5,9	2,7	44,9	55,5	2 297	1,9	84 770	-9,4	
58 361	-0,3	2,8	46,5	54,2	2 280	-1,1	90 304	1,5	
67 867	21,0	2,9	44,6	53,4	2 963	35,3	106 949	15,5	
60 633	57,6	2,7	45,8	54,2	2 937	53,8	97 140	33,4	
60 784	42,3	2,6	45,9	55,5	2 535	48,8	97 803	33,1	
64 692	26,4	2,8	43,6	54,5	3 042	38,3	103 343	27,9	
61 657	17,3	2,6	41,2	53,6	2 603	3,7	97 896	17,8	
55 742	15,8	2,4	44,5	53,3	2 203	10,7	93 596	17,6	
64 726	9,4	2,6	42,0	54,8	2 641	8,5	102 556	13,8	
66 794	11,7	2,5	40,7	55,0	2 843	10,8	109 253	17,9	
68 116	14,3	2,6	44,3	54,1	3 194	15,4	114 811	20,2	
63 256	22,8	2,4	43,9	54,1	2 808	23,8	110 663	28,1	
747 254	17,5	2,6	43,9	54,3	32 344	19,4	1 209 086	17,4	

Import (Generalhandel)								Zeitraum
Anteil Sachsen an Deutschland in %	darunter EU-Länder <sup>1)</sup>				Anteil EU-Länder <sup>1)</sup> an insg.			
	Sachsen		Deutschland		Sachsen	Deutschland		
	Mill. Euro	Veränderung zum Vorjahreszeitraum in %	Mill. Euro	Veränderung zum Vorjahreszeitraum in %	Anteil Sachsen an Deutschland in %	%	%	
2,3	14 440	5,7	543 378	3,1	2,7	65,3	56,9	2015
2,3	14 963	3,6	551 506	1,5	2,7	68,2	57,4	2016
2,3	16 027	7,1	586 608	6,4	2,7	66,7	56,5	2017
2,3	16 711	4,3	623 795	6,3	2,7	67,5	57,0	2018
2,4	17 135	2,5	631 753	1,3	2,7	64,0	57,0	2019
2,6	16 950	-1,1	546 705	-13,5	3,1	62,6	53,1	2020
2,5	4 245	0,8	145 386	-10,0	2,9	62,9	52,8	1. Quartal
2,6	3 381	-23,5	118 048	-26,5	2,9	58,2	52,0	2. Quartal
2,7	4 370	0,6	135 469	-11,8	3,2	63,0	53,6	3. Quartal
2,8	4 954	19,1	147 802	-5,2	3,4	65,2	53,8	4. Quartal
2,4	1 348	6,4	47 143	-8,8	2,9	59,8	50,4	Januar
2,6	1 532	11,3	49 400	-7,2	3,1	66,5	55,5	Februar
2,4	1 365	-13,0	48 842	-13,7	2,8	62,3	52,8	März
2,6	880	-39,9	35 019	-34,2	2,5	46,1	48,1	April
2,3	1 068	-17,7	38 142	-29,7	2,8	62,7	51,9	Mai
2,7	1 433	-13,7	44 887	-15,7	3,2	65,1	55,5	Juni
3,0	1 421	2,6	44 405	-16,0	3,2	56,6	53,4	Juli
2,5	1 308	-6,0	42 197	-10,4	3,1	65,8	53,0	August
2,7	1 640	4,8	48 866	-8,8	3,4	67,4	54,2	September
2,8	1 716	17,2	50 234	-9,5	3,4	66,9	54,2	Oktober
2,9	1 772	19,7	51 953	-3,5	3,4	64,0	54,4	November
2,6	1 466	20,8	45 614	-2,1	3,2	64,7	52,8	Dezember
2,7	20 151	18,9	639 244	16,9	3,2	62,3	52,9	2021 <sup>2)</sup>
2,7	5 033	18,6	151 779	4,4	3,3	66,8	53,8	1. Quartal
2,9	5 063	49,7	158 749	34,5	3,2	59,5	53,2	2. Quartal
2,5	4 606	5,4	153 537	13,3	3,0	61,9	52,2	3. Quartal <sup>2)</sup>
2,6	5 448	10,0	175 179	18,5	3,1	61,6	52,3	4. Quartal <sup>2)</sup>
2,7	1 493	10,7	44 179	-6,3	3,4	65,0	52,1	Januar
2,5	1 525	-0,4	49 625	0,5	3,1	66,9	55,0	Februar
2,8	2 015	47,6	57 975	18,7	3,5	68,0	54,2	März
3,0	1 716	94,9	50 822	45,1	3,4	58,4	52,3	April
2,6	1 574	47,4	52 602	37,9	3,0	62,1	53,8	Mai
2,9	1 774	23,8	55 325	23,3	3,2	58,3	53,5	Juni
2,7	1 664	17,1	52 804	18,9	3,2	63,9	53,9	Juli <sup>2)</sup>
2,4	1 310	0,1	47 015	11,4	2,8	59,5	50,2	August <sup>2)</sup>
2,6	1 632	-0,5	53 719	9,9	3,0	61,8	52,4	September <sup>2)</sup>
2,6	1 766	2,9	57 699	14,9	3,1	62,1	52,8	Oktober <sup>2)</sup>
2,8	1 989	12,2	60 808	17,0	3,3	62,3	53,0	November <sup>2)</sup>
2,5	1 694	15,5	56 672	24,2	3,0	60,3	51,2	Dezember <sup>2)</sup>
2,7	20 151	18,9	639 244	16,9	3,2	62,3	52,9	Januar-Dezember <sup>2)</sup>

[Inhalt](#)
**6.1 Umsatz in den Bereichen Verkehr und Lagerei, Information und Kommunikation, Erbringung von freiberuflichen, wissenschaftlichen und technischen Dienstleistungen sowie Erbringung von sonstigen wirtschaftlichen Dienstleistungen**  
 Dezember 2021

Zeitraum	Zusammen			Da					
				Verkehr und Lagerei			Information und Kommunikation		
	2015 = 100	Veränderung zum Vorjahreszeitraum in %		2015 = 100	Veränderung zum Vorjahreszeitraum in %		2015 = 100	Veränderung zum Vorjahreszeitraum in %	
		Originalwert	TKK <sup>3)</sup>		Originalwert	TKK <sup>3)</sup>		Originalwert	TKK <sup>3)</sup>
<b>2015</b>	<b>100</b>	<b>1,6</b>	<b>. .</b>	<b>100</b>	<b>0,3</b>	<b>. .</b>	<b>100</b>	<b>0,4</b>	<b>. .</b>
<b>2016</b>	<b>103,3</b>	<b>3,3</b>	<b>3,2</b> ↑	<b>101,4</b>	<b>1,4</b>	<b>1,3</b> ↑	<b>103,0</b>	<b>3,0</b>	<b>3,0</b> ↑
<b>2017</b>	<b>109,1</b>	<b>5,6</b>	<b>5,9</b> ↑	<b>105,5</b>	<b>4,0</b>	<b>4,5</b> ↑	<b>109,7</b>	<b>6,5</b>	<b>6,6</b> ↑
<b>2018</b>	<b>113,8</b>	<b>4,3</b>	<b>4,5</b> ↑	<b>112,0</b>	<b>6,2</b>	<b>6,1</b> ↑	<b>114,6</b>	<b>4,5</b>	<b>5,0</b> ↑
<b>2019</b>	<b>116,5</b>	<b>2,4</b>	<b>2,2</b> ↑	<b>115,5</b>	<b>3,1</b>	<b>3,1</b> ↑	<b>117,0</b>	<b>2,1</b>	<b>1,1</b> ↗
<b>2020</b>	<b>111,6</b>	<b>-4,2</b>	<b>-4,1</b> ↓	<b>114,4</b>	<b>-1,0</b>	<b>-1,2</b> ↓	<b>113,4</b>	<b>-3,1</b>	<b>-2,1</b> ↓
1. Quartal	109,9	1,5	-1,9 ↓	113,2	3,5	-	107,4	-5,2	-3,4 ↓
2. Quartal	104,4	-8,9	-5,1 ↓	106,6	-6,3	-2,2 ↓	109,0	-3,6	-4,0 ↓
3. Quartal	108,1	-7,1	-5,8 ↓	116,3	-0,9	-2,1 ↓	102,5	-6,2	-2,8 ↓
4. Quartal	124,1	-2,2	-3,4 ↓	121,3	-	-0,6 ↓	134,6	1,7	1,7 ↑
<b>2021<sup>4)</sup></b>	<b>119,3</b>	<b>6,9</b>	<b>6,5</b> ↑	<b>119,7</b>	<b>4,6</b>	<b>4,6</b> ↑	<b>129,0</b>	<b>13,8</b>	<b>13,1</b> ↑
1. Quartal	109,4	-0,5	1,3 ↑	113,1	-0,1	2,3 ↑	118,1	10,0	8,1 ↑
2. Quartal	116,0	11,1	6,9 ↑	117,5	10,2	5,4 ↑	125,3	15,0	13,5 ↑
3. Quartal <sup>4)</sup>	118,8	9,9	9,3 ↑	122,1	5,0	5,9 ↑	120,8	17,9	16,0 ↑
4. Quartal <sup>4)</sup>	132,8	7,0	8,7 ↑	126,2	4,0	4,8 ↑	151,7	12,7	14,8 ↑
1. - 4. Quartal <sup>4)</sup>	119,3	6,9	6,5 ↑	119,7	4,6	4,6 ↑	129,0	13,8	13,1 ↑

Die Jahreswerte (2015 = 100) entsprechen dem (arithmetischen) Mittel der Quartalswerte.

1) Ohne Verwaltung und Führung von Unternehmen, Forschung und Entwicklung sowie Veterinärwesen.

2) Ohne Vermietung beweglicher Sachen, Hausmeisterdienste sowie Garten- und Landschaftsbau.

3) Trend-Konjunktur-Komponente mit Extremwert-, Saison- und (arbeitstäglicher) Kalendereinigung gemäß dem Berliner Verfahren (BV4.1); zur Pfeilspezifikation siehe "Vorbemerkungen".

4) Vorläufige Werte.

von						Zeitraum
Freiberufliche, wissenschaftliche und technische Dienstleistungen <sup>1)</sup>			Sonstige wirtschaftliche Dienstleistungen <sup>2)</sup>			
2015 = 100	Veränderung zum Vorjahreszeitraum in %		2015 = 100	Veränderung zum Vorjahreszeitraum in %		
	Originalwert	TKK <sup>3)</sup>		Originalwert	TKK <sup>3)</sup>	
<b>100</b>	<b>0,5</b>	<b>. .</b>	<b>100</b>	<b>7,1</b>	<b>. .</b>	<b>2015</b>
<b>106,4</b>	<b>6,4</b>	<b>6,0</b> ↑	<b>103,8</b>	<b>3,8</b>	<b>3,8</b> ↑	<b>2016</b>
<b>112,6</b>	<b>5,8</b>	<b>6,7</b> ↑	<b>111,1</b>	<b>7,0</b>	<b>6,7</b> ↑	<b>2017</b>
<b>116,6</b>	<b>3,6</b>	<b>3,8</b> ↑	<b>111,5</b>	<b>0,4</b>	<b>0,9</b> ↗	<b>2018</b>
<b>123,1</b>	<b>5,6</b>	<b>5,3</b> ↑	<b>109,5</b>	<b>-1,8</b>	<b>-1,8</b> ↓	<b>2019</b>
<b>121,8</b>	<b>-1,1</b>	<b>-1,7</b> ↓	<b>91,8</b>	<b>-16,2</b>	<b>-15,4</b> ↓	<b>2020</b>
115,2	5,9	1,2 ↗	99,3	1,7	-7,9 ↓	1. Quartal
113,9	-6,6	-2,4 ↓	81,8	-24,7	-16,7 ↓	2. Quartal
113,7	-6,3	-3,5 ↓	91,4	-21,4	-20,1 ↓	3. Quartal
144,3	3,1	-2,0 ↘	94,5	-18,0	-16,9 ↘	4. Quartal
<b>125,4</b>	<b>3,0</b>	<b>3,6</b> ↑	<b>100,0</b>	<b>8,9</b>	<b>7,3</b> ↑	<b>2021<sup>4)</sup></b>
109,7	-4,8	0,3 ↑	91,3	-8,1	-6,8 ↘	1. Quartal
121,3	6,5	3,7 ↑	96,1	17,5	7,4 ↑	2. Quartal
122,3	7,6	5,2 ↑	106,4	16,4	15,7 ↑	3. Quartal <sup>4)</sup>
148,4	2,8	5,0 ↑	106,0	12,2	14,8 ↑	4. Quartal <sup>4)</sup>
125,4	3,0	3,6 ↑	100,0	8,9	7,3 ↑	1. - 4. Quartal <sup>4)</sup>

[Inhalt](#)
**6.2 Beschäftigte in den Bereichen Verkehr und Lagerei, Information und Kommunikation, Erbringung von freiberuflichen, wissenschaftlichen und technischen Dienstleistungen sowie Erbringung von sonstigen wirtschaftlichen Dienstleistungen**  
 Dezember 2021

Zeitraum	Zusammen						Da			
				Verkehr und Lagerei			Information und Kommunikation			
	2015 = 100	Veränderung zum Vorjahreszeitraum in %		2015 = 100	Veränderung zum Vorjahreszeitraum in %		2015 = 100	Veränderung zum Vorjahreszeitraum in %		
		Originalwert	TKK <sup>3)</sup>		Originalwert	TKK <sup>3)</sup>		Originalwert	TKK <sup>3)</sup>	
<b>2015</b>	<b>100</b>	<b>2,3</b>	<b>. .</b>	<b>100</b>	<b>2,7</b>	<b>. .</b>	<b>100</b>	<b>-0,5</b>	<b>. .</b>	
<b>2016</b>	<b>103,1</b>	<b>3,1</b>	<b>3,1</b> ↑	<b>103,9</b>	<b>3,9</b>	<b>3,7</b> ↑	<b>104,6</b>	<b>4,6</b>	<b>4,7</b> ↑	
<b>2017</b>	<b>106,2</b>	<b>3,0</b>	<b>3,0</b> ↑	<b>105,3</b>	<b>1,3</b>	<b>1,6</b> ↑	<b>111,2</b>	<b>6,3</b>	<b>6,3</b> ↑	
<b>2018</b>	<b>108,1</b>	<b>1,8</b>	<b>1,8</b> ↑	<b>108,2</b>	<b>2,8</b>	<b>2,7</b> ↑	<b>119,5</b>	<b>7,5</b>	<b>7,4</b> ↑	
<b>2019</b>	<b>107,8</b>	<b>-0,3</b>	<b>-0,3</b> ↓	<b>108,8</b>	<b>0,6</b>	<b>0,6</b> ↑	<b>126,7</b>	<b>6,0</b>	<b>6,2</b> ↑	
<b>2020</b>	<b>105,7</b>	<b>-1,9</b>	<b>-1,8</b> ↓	<b>109,1</b>	<b>0,3</b>	<b>0,2</b> ↗	<b>129,6</b>	<b>2,3</b>	<b>2,2</b> ↑	
1. Quartal	106,8	-0,3	-1,1 ↓	108,9	0,9	0,7 ↑	130,4	4,9	3,9 ↑	
2. Quartal	104,2	-3,1	-1,9 ↓	108,3	0,6	0,3 ↗	128,7	2,3	2,7 ↑	
3. Quartal	106,2	-2,1	-2,3 ↓	109,1	-0,5	-0,2 ↓	129,3	1,3	1,5 ↗	
4. Quartal	105,7	-2,2	-2,0 ↓	110,2	0,3	-0,2 ↘	130,0	0,7	0,9 ↑	
<b>2021<sup>4)</sup></b>	<b>106,6</b>	<b>0,9</b>	<b>0,8</b> ↑	<b>110,3</b>	<b>1,1</b>	<b>1,2</b> ↑	<b>131,9</b>	<b>1,8</b>	<b>1,7</b> ↑	
1. Quartal	104,5	-2,2	-0,9 ↘	107,3	-1,5	0,1 ↑	131,3	0,7	0,9 ↑	
2. Quartal	106,5	2,2	0,7 ↑	110,3	1,8	1,0 ↑	130,0	1,0	1,3 ↑	
3. Quartal <sup>4)</sup>	108,1	1,8	1,6 ↑	112,0	2,7	1,8 ↑	133,2	3,0	2,2 ↑	
4. Quartal <sup>4)</sup>	107,2	1,4	1,8 ↑	111,7	1,4	2,0 ↑	133,1	2,4	2,6 ↑	
1. - 4. Quartal <sup>4)</sup>	106,6	0,9	0,8 ↑	110,3	1,1	1,2 ↑	131,9	1,8	1,7 ↑	

Die Jahreswerte (2015 = 100) entsprechen dem (arithmetischen) Mittel der Quartalswerte.

1) Ohne Verwaltung und Führung von Unternehmen, Forschung und Entwicklung sowie Veterinärwesen.

2) Ohne Vermietung beweglicher Sachen, Hausmeisterdienste sowie Garten- und Landschaftsbau.

3) Trend-Konjunktur-Komponente mit Extremwert- und Saisonbereinigung gemäß dem Berliner Verfahren (BV4.1); zur Pfeilspezifikation siehe "Vorbemerkungen".

4) Vorläufige Werte.

von						Zeitraum
Freiberufliche, wissenschaftliche und technische Dienstleistungen <sup>1)</sup>			Sonstige wirtschaftliche Dienstleistungen <sup>2)</sup>			
2015 = 100	Veränderung zum Vorjahreszeitraum in %		2015 = 100	Veränderung zum Vorjahreszeitraum in %		
	Originalwert	TKK <sup>3)</sup>		Originalwert	TKK <sup>3)</sup>	
<b>100</b>	<b>1,1</b>	<b>. .</b>	<b>100</b>	<b>3,3</b>	<b>. .</b>	<b>2015</b>
<b>102,7</b>	<b>2,7</b>	<b>2,8</b> ↑	<b>102,2</b>	<b>2,2</b>	<b>2,2</b> ↑	<b>2016</b>
<b>105,8</b>	<b>3,0</b>	<b>2,9</b> ↑	<b>105,8</b>	<b>3,5</b>	<b>3,3</b> ↑	<b>2017</b>
<b>108,4</b>	<b>2,5</b>	<b>2,5</b> ↑	<b>104,3</b>	<b>-1,4</b>	<b>-1,3</b> ↓	<b>2018</b>
<b>109,5</b>	<b>1,0</b>	<b>1,1</b> ↑	<b>100,4</b>	<b>-3,7</b>	<b>-3,8</b> ↓	<b>2019</b>
<b>109,3</b>	<b>-0,2</b>	<b>-0,3</b> ↓	<b>93,9</b>	<b>-6,5</b>	<b>-5,0</b> ↓	<b>2020</b>
110,0	0,4	-0,2 ↓	96,3	-3,6	-3,7 ↓	1. Quartal
108,5	-0,8	-0,4 ↓	91,2	-9,6	-4,7 ↓	2. Quartal
109,2	-0,1	-0,5 ↓	95,4	-5,8	-5,7 ↓	3. Quartal
109,4	-0,3	-0,3 ↓	92,7	-6,8	-5,8 ↓	4. Quartal
<b>110,5</b>	<b>1,1</b>	<b>1,1</b> ↑	<b>93,9</b>	<b>-</b>	<b>-1,7</b> ↓	<b>2021<sup>4)</sup></b>
109,3	-0,6	0,2 ↑	91,6	-4,9	-4,6 ↓	1. Quartal
110,4	1,8	0,9 ↑	94,3	3,4	-2,6 ↓	2. Quartal
110,8	1,5	1,6 ↑	95,9	0,5	-0,3 ↓	3. Quartal <sup>4)</sup>
111,3	1,7	1,8 ↑	93,6	1,0	1,0 ↑	4. Quartal <sup>4)</sup>
110,5	1,1	1,1 ↑	93,9	-	-1,7 ↓	1. - 4. Quartal <sup>4)</sup>

[Inhalt](#)
**6.3 Vergleich zu Deutschland -  
Umsatz und Beschäftigte in den unternehmensnahen Dienstleistungsbereichen zusammen**  
Dezember 2021

Zeitraum	Umsatz				Beschäftigte			
	Sachsen		Deutschland		Sachsen		Deutschland	
	2015 = 100	Veränderung zum Vorjah- reszeitraum in %	2015 = 100	Veränderung zum Vorjah- reszeitraum in %	2015 = 100	Veränderung zum Vorjah- reszeitraum in %	2015 = 100	Veränderung zum Vorjah- reszeitraum in %
<b>2015</b>	<b>100</b>	<b>1,6</b>	<b>100</b>	<b>3,2</b>	<b>100</b>	<b>2,3</b>	<b>100</b>	<b>3,0</b>
<b>2016</b>	<b>103,3</b>	<b>3,3</b>	<b>103,4</b>	<b>3,5</b>	<b>103,1</b>	<b>3,1</b>	<b>103,2</b>	<b>3,2</b>
<b>2017</b>	<b>109,1</b>	<b>5,6</b>	<b>109,5</b>	<b>5,9</b>	<b>106,2</b>	<b>3,0</b>	<b>106,4</b>	<b>3,1</b>
<b>2018</b>	<b>113,8</b>	<b>4,3</b>	<b>114,6</b>	<b>4,7</b>	<b>108,1</b>	<b>1,8</b>	<b>108,8</b>	<b>2,3</b>
<b>2019</b>	<b>116,5</b>	<b>2,4</b>	<b>118,1</b>	<b>3,1</b>	<b>107,8</b>	<b>-0,3</b>	<b>110,0</b>	<b>1,1</b>
<b>2020</b>	<b>111,6</b>	<b>-4,2</b>	<b>110,8</b>	<b>-6,2</b>	<b>105,7</b>	<b>-1,9</b>	<b>108,3</b>	<b>-1,5</b>
1. Quartal	109,9	1,5	110,0	0,5	106,8	-0,3	109,5	0,3
2. Quartal	104,4	-8,9	101,2	-12,1	104,2	-3,1	106,9	-2,6
3. Quartal	108,1	-7,1	106,8	-10,0	106,2	-2,1	108,5	-2,3
4. Quartal	124,1	-2,2	125,1	-3,2	105,7	-2,2	108,2	-1,9
<b>2021<sup>1)</sup></b>	<b>119,3</b>	<b>6,9</b>	<b>123,3</b>	<b>11,3</b>	<b>106,6</b>	<b>0,9</b>	<b>108,8</b>	<b>0,5</b>
1. Quartal	109,4	-0,5	108,5	-1,4	104,5	-2,2	107,5	-1,8
2. Quartal	116,0	11,1	116,7	15,3	106,5	2,2	108,5	1,5
3. Quartal <sup>1)</sup>	118,8	9,9	124,3	16,4	108,1	1,8	109,6	1,0
4. Quartal <sup>1)</sup>	132,8	7,0	143,6	14,8	107,2	1,4	109,5	1,2
1. - 4. Quartal <sup>1)</sup>	119,3	6,9	123,3	11,3	106,6	0,9	108,8	0,5

Die Jahreswerte (2015 = 100) entsprechen dem (arithmetischen) Mittel der Quartalswerte.

1) Vorläufige Werte.

[Inhalt](#)**7.1 Gewerbebeanmeldungen nach ausgewählten Wirtschaftszweigen**

Dezember 2021

Zeitraum	Gewerbebeanmeldungen insgesamt <sup>1)</sup>			Verarbeitendes Gewerbe			Baugewerbe		
	Anzahl	Veränderung zum Vorjahreszeitraum in %		Anzahl	Veränderung zum Vorjahreszeitraum in %		Anzahl	Veränderung zum Vorjahreszeitraum in %	
		Originalwert	TKK <sup>2)</sup>		Originalwert	TKK <sup>2)</sup>		Originalwert	TKK <sup>2)</sup>
<b>2015</b>	<b>29 652</b>	<b>-1,4</b>	<b>-1,8</b> ↓	<b>1 220</b>	<b>3,0</b>	<b>3,0</b> ↑	<b>4 211</b>	<b>-3,1</b>	<b>-2,6</b> ↓
<b>2016</b>	<b>28 177</b>	<b>-5,0</b>	<b>-4,8</b> ↓	<b>1 165</b>	<b>-4,5</b>	<b>-6,1</b> ↓	<b>4 052</b>	<b>-3,8</b>	<b>-4,4</b> ↓
<b>2017</b>	<b>27 095</b>	<b>-3,8</b>	<b>-3,4</b> ↓	<b>1 047</b>	<b>-10,1</b>	<b>-6,6</b> ↓	<b>4 010</b>	<b>-1,0</b>	<b>1,0</b> ↑
<b>2018</b>	<b>26 741</b>	<b>-1,3</b>	<b>-1,2</b> ↓	<b>1 056</b>	<b>0,9</b>	<b>-0,2</b> ↓	<b>4 430</b>	<b>10,5</b>	<b>8,0</b> ↑
<b>2019</b>	<b>26 736</b>	<b>-0,0</b>	<b>-0,7</b> ↓	<b>1 086</b>	<b>2,8</b>	<b>2,3</b> ↑	<b>4 526</b>	<b>2,2</b>	<b>3,4</b> ↗
<b>2020</b>	<b>25 728</b>	<b>-3,8</b>	<b>-3,9</b> ↓	<b>1 173</b>	<b>8,0</b>	<b>6,2</b> ↑	<b>3 774</b>	<b>-16,6</b>	<b>-15,2</b> ↓
1. Quartal	7 166	-4,7	-6,2 ↓	327	1,6	-0,4 ↓	1 218	-2,7	-9,2 ↓
2. Quartal	5 766	-9,6	-7,1 ↓	259	10,2	0,7 ↑	804	-31,5	-15,2 ↓
3. Quartal	6 370	-6,5	-3,8 ↓	272	0,7	8,1 ↑	959	-19,8	-18,0 ↓
4. Quartal	6 426	6,7	1,6 ↑	315	21,6	16,5 ↑	793	-12,3	-18,5 ↓
Januar	2 913	6,7	-5,0 ↓	144	12,5	1,1 ↗	492	12,8	-6,6 ↓
Februar	2 279	-2,4	-6,3 ↓	105	2,9	-1,1 ↓	363	-4,0	-9,2 ↓
März	1 974	-19,7	-7,3 ↓	78	-15,2	-1,1 ↓	363	-17,1	-11,7 ↓
April	1 748	-21,8	-7,7 ↓	79	-6,0	-1,1 ↓	175	-57,5	-13,7 ↓
Mai	1 762	-18,2	-7,3 ↓	76	-1,3	-	293	-30,2	-15,5 ↓
Juni	2 256	13,5	-6,2 ↓	104	40,5	3,3 ↑	336	-1,8	-16,3 ↓
Juli	2 323	-0,9	-5,1 ↓	109	1,9	5,5 ↑	324	-29,6	-17,4 ↓
August	1 965	-15,7	-4,0 ↓	68	-19,0	7,7 ↑	292	-18,4	-18,1 ↓
September	2 082	-2,6	-2,4 ↓	95	20,3	11,0 ↑	343	-9,3	-18,5 ↓
Oktober	1 775	-11,2	-0,2 ↓	71	-12,3	14,3 ↑	208	-41,9	-18,8 ↓
November	2 505	24,2	1,8 ↑	143	58,9	16,5 ↑	331	9,2	-18,3 ↓
Dezember	2 146	6,9	3,1 ↑	101	14,8	18,7 ↑	254	4,5	-18,6 ↓
<b>2021</b>	<b>26 396</b>	<b>2,6</b>	<b>3,6</b> ↗	<b>1 422</b>	<b>21,2</b>	<b>21,8</b> ↑	<b>3 335</b>	<b>-11,6</b>	<b>-13,7</b> ↓
1. Quartal	7 439	3,8	6,2 ↑	457	39,8	24,0 ↑	964	-20,9	-17,4 ↓
2. Quartal	6 477	12,3	7,4 ↑	325	25,5	26,0 ↑	831	3,4	-15,2 ↓
3. Quartal	6 360	-0,2	3,4 ↗	305	12,1	21,0 ↑	813	-15,2	-12,2 ↓
4. Quartal	6 120	-4,8	-2,4 ↓	335	6,3	17,0 ↑	727	-8,3	-9,3 ↓
Januar	2 491	-14,5	4,6 ↑	177	22,9	20,9 ↑	297	-39,6	-18,3 ↓
Februar	2 473	8,5	6,4 ↑	149	41,9	24,4 ↑	312	-14,0	-17,6 ↓
März	2 475	25,4	7,7 ↑	131	67,9	26,7 ↑	355	-2,2	-16,2 ↓
April	2 165	23,9	8,1 ↑	105	32,9	27,5 ↑	290	65,7	-15,9 ↓
Mai	1 968	11,7	7,6 ↗	97	27,6	27,2 ↑	267	-8,9	-15,0 ↓
Juni	2 344	3,9	6,5 ↗	123	18,3	23,4 ↗	274	-18,5	-14,6 ↓
Juli	1 987	-14,5	5,0 ↗	103	-5,5	21,9 ↑	240	-25,9	-13,2 ↓
August	1 993	1,4	3,6 ↗	93	36,8	21,4 ↑	247	-15,4	-12,1 ↓
September	2 380	14,3	1,7 ↗	109	14,7	19,8 ↑	326	-5,0	-11,4 ↓
Oktober	1 913	7,8	-0,5 ↓	90	26,8	18,3 ↑	258	24,0	-10,6 ↓
November	2 128	-15,0	-2,4 ↓	118	-17,5	17,0 ↑	227	-31,4	-9,4 ↓
Dezember	2 079	-3,1	-4,1 ↓	127	25,7	15,7 ↑	242	-4,7	-7,8 ↓
Januar-Dezember	26 396	2,6	3,6 ↗	1 422	21,2	21,8 ↑	3 335	-11,6	-13,7 ↓

Die Jahres-/Quartalswerte (Anzahl) entsprechen der Summe der Monatswerte.

- 1) Wirtschaftsabschnitte A - N und P - S gemäß Klassifikation der Wirtschaftszweige, Ausgabe 2008 (WZ 2008); ohne Reisegewerbe.  
 2) Trend-Konjunktur-Komponente mit Extremwert- und Saisonbereinigung gemäß dem Berliner Verfahren (BV4.1); zur Pfeilspezifikation siehe "Vorbemerkungen".



Darunter nach ausgewählten Wirtschaftszweigen								
Handel; Instandhaltung und Reparatur von Kraftfahrzeugen			Gastgewerbe			Erbringung v. freiberuflichen, wissenschaftl., technischen Dienstleistungen		
Anzahl	Veränderung zum Vorjahreszeitraum in %		Anzahl	Veränderung zum Vorjahreszeitraum in %		Anzahl	Veränderung zum Vorjahreszeitraum in %	
	Originalwert	TKK <sup>2)</sup>		Originalwert	TKK <sup>2)</sup>		Originalwert	TKK <sup>2)</sup>
<b>6 262</b>	<b>-5,6</b>	<b>-6,0</b> ↓	<b>2 148</b>	<b>-3,2</b>	<b>-2,1</b> ↓	<b>2 424</b>	<b>-3,3</b>	<b>-3,1</b> ↓
<b>5 887</b>	<b>-6,0</b>	<b>-5,5</b> ↓	<b>2 076</b>	<b>-3,4</b>	<b>-3,5</b> ↘	<b>2 492</b>	<b>2,8</b>	<b>2,9</b> ↗
<b>5 703</b>	<b>-3,1</b>	<b>-2,8</b> ↓	<b>2 124</b>	<b>2,3</b>	<b>0,8</b> ↗	<b>2 476</b>	<b>-0,6</b>	<b>-1,6</b> ↓
<b>5 546</b>	<b>-2,8</b>	<b>-1,9</b> ↓	<b>2 041</b>	<b>-3,9</b>	<b>-1,8</b> ↘	<b>2 407</b>	<b>-2,8</b>	<b>-1,4</b> ↓
<b>5 486</b>	<b>-1,1</b>	<b>-2,3</b> ↓	<b>2 019</b>	<b>-1,1</b>	<b>-1,9</b> ↓	<b>2 404</b>	<b>-0,1</b>	<b>-2,1</b> ↓
<b>5 662</b>	<b>3,2</b>	<b>3,0</b> ↑	<b>1 671</b>	<b>-17,2</b>	<b>-14,9</b> ↓	<b>2 286</b>	<b>-4,9</b>	<b>-4,5</b> ↘
1 500	-6,0	-2,1 ↘	522	-9,1	-10,4 ↓	623	-9,1	-5,7 ↓
1 328	4,2	0,7 ↑	329	-35,7	-14,6 ↓	523	-5,3	-6,9 ↓
1 352	4,2	5,2 ↑	458	-4,4	-17,2 ↓	569	-9,1	-5,2 ↘
1 482	12,4	8,5 ↑	362	-20,3	-17,6 ↓	571	5,5	-0,2 ↘
621	8,2	-1,9 ↘	214	6,5	-8,7 ↓	222	-12,3	-4,5 ↓
473	-9,2	-2,4 ↓	168	-1,8	-10,3 ↓	211	0,5	-6,0 ↓
406	-18,8	-1,9 ↘	140	-30,7	-12,1 ↓	190	-14,4	-6,5 ↓
429	-5,1	-0,9 ↘	72	-59,6	-13,8 ↓	190	-6,9	-7,5 ↓
394	-6,6	0,4 ↑	108	-40,7	-14,5 ↓	141	-17,5	-7,0 ↓
505	25,9	2,4 ↑	149	-2,0	-15,7 ↓	192	8,5	-6,1 ↘
530	29,3	4,2 ↑	156	-6,0	-16,5 ↓	224	14,9	-6,0 ↘
402	-9,0	5,1 ↑	155	-12,4	-17,4 ↓	186	-17,7	-5,1 ↘
420	-5,6	6,2 ↑	147	8,1	-17,7 ↓	159	-22,4	-4,5 ↘
395	-3,4	7,6 ↑	127	-8,6	-17,9 ↓	151	-27,1	-2,5 ↘
550	26,4	8,9 ↑	132	-17,5	-17,5 ↓	219	41,3	-
537	13,1	9,1 ↑	103	-33,5	-17,5 ↓	201	12,3	2,1 ↑
<b>5 836</b>	<b>3,1</b>	<b>1,8</b> ↗	<b>1 764</b>	<b>5,6</b>	<b>-2,6</b> ↘	<b>2 424</b>	<b>6,0</b>	<b>7,3</b> ↗
1 787	19,1	9,5 ↑	387	-25,9	-14,6 ↘	720	15,6	7,1 ↑
1 413	6,4	6,6 ↗	498	51,4	-6,8 ↘	580	10,9	11,0 ↑
1 341	-0,8	-0,1 ↘	492	7,4	3,9 ↑	592	4,0	8,5 ↗
1 295	-12,6	-8,1 ↓	387	6,9	9,3 ↑	532	-6,8	2,7 ↗
565	-9,0	9,3 ↑	106	-50,5	-15,8 ↘	247	11,3	4,7 ↑
656	38,7	9,7 ↑	138	-17,9	-14,7 ↓	218	3,3	7,4 ↑
566	39,4	9,5 ↑	143	2,1	-13,1 ↓	255	34,2	9,1 ↑
451	5,1	8,5 ↗	145	101,4	-10,0 ↘	203	6,8	11,4 ↑
459	16,5	6,9 ↗	119	10,2	-7,4 ↘	173	22,7	11,4 ↗
503	-0,4	4,5 ↗	234	57,0	-2,8 ↘	204	6,3	10,2 ↗
416	-21,5	2,1 ↗	158	1,3	0,7 ↑	193	-13,8	9,6 ↗
420	4,5	-	171	10,3	4,3 ↑	191	2,7	8,5 ↗
505	20,2	-2,5 ↓	163	10,9	6,7 ↗	208	30,8	7,4 ↗
383	-3,0	-5,6 ↓	127	-	8,3 ↗	175	15,9	5,2 ↗
444	-19,3	-8,2 ↓	133	0,8	9,1 ↗	187	-14,6	2,6 ↗
468	-12,8	-10,6 ↓	127	23,3	10,6 ↑	170	-15,4	0,5 ↗
<b>5 836</b>	<b>3,1</b>	<b>1,8</b> ↗	<b>1 764</b>	<b>5,6</b>	<b>-2,6</b> ↘	<b>2 424</b>	<b>6,0</b>	<b>7,3</b> ↗

Erbringung von sonstigen wirtschaftlichen Dienstleistungen			Zeitraum
Anzahl	Veränderung zum Vorjahreszeitraum in %		
	Originalwert	TKK <sup>2)</sup>	
<b>4 313</b>	<b>-0,7</b>	<b>-1,9</b> ↓	<b>2015</b>
<b>3 913</b>	<b>-9,3</b>	<b>-8,7</b> ↓	<b>2016</b>
<b>3 562</b>	<b>-9,0</b>	<b>-9,0</b> ↓	<b>2017</b>
<b>3 295</b>	<b>-7,5</b>	<b>-6,7</b> ↓	<b>2018</b>
<b>3 456</b>	<b>4,9</b>	<b>3,1</b> ↗	<b>2019</b>
<b>3 144</b>	<b>-9,0</b>	<b>-8,8</b> ↘	<b>2020</b>
874	-9,6	-9,5	1. Quartal
705	-13,5	-13,1	2. Quartal
760	-19,5	-10,3	3. Quartal
805	10,3	-2,1	4. Quartal
337	-5,1	-7,4	Januar
299	1,0	-9,4	Februar
238	-24,7	-11,7	März
240	-12,7	-13,0	April
183	-35,6	-13,3	Mai
282	10,2	-13,0	Juni
269	-21,8	-12,0	Juli
243	-25,0	-10,7	August
248	-10,1	-8,1	September
237	-0,4	-5,0	Oktober
277	9,1	-1,8	November
291	22,3	0,7	Dezember
<b>3 176</b>	<b>1,0</b>	<b>2,3</b> ↗	<b>2021</b>
878	0,5	4,9	1. Quartal
791	12,2	7,3	2. Quartal
762	0,3	2,6	3. Quartal
745	-7,5	-5,1	4. Quartal
318	-5,6	2,7	Januar
285	-4,7	5,0	Februar
275	15,5	7,0	März
302	25,8	7,9	April
234	27,9	7,5	Mai
255	-9,6	6,7	Juni
242	-10,0	5,1	Juli
226	-7,0	2,7	August
294	18,5	-	September
235	-0,8	-2,6	Oktober
279	0,7	-5,2	November
231	-20,6	-7,4	Dezember
3 176	1,0	2,3	Januar-Dezember

[Inhalt](#)**7.2 Gewerbeabmeldungen nach ausgewählten Wirtschaftszweigen**

Dezember 2021

Zeitraum	Gewerbeabmeldungen insgesamt <sup>1)</sup>			Verarbeitendes Gewerbe			Baugewerbe		
	Anzahl	Veränderung zum Vorjahreszeitraum in %		Anzahl	Veränderung zum Vorjahreszeitraum in %		Anzahl	Veränderung zum Vorjahreszeitraum in %	
		Originalwert	TKK <sup>2)</sup>		Originalwert	TKK <sup>2)</sup>		Originalwert	TKK <sup>2)</sup>
<b>2015</b>	<b>30 604</b>	<b>-0,2</b>	<b>-0,8</b> ↓	<b>1 321</b>	<b>11,1</b>	<b>10,1</b> ↑	<b>4 929</b>	<b>2,3</b>	<b>0,3</b> ↑
<b>2016</b>	<b>29 771</b>	<b>-2,7</b>	<b>-2,0</b> ↓	<b>1 323</b>	<b>0,2</b>	<b>-0,2</b> ↓	<b>4 636</b>	<b>-5,9</b>	<b>-2,9</b> ↓
<b>2017</b>	<b>28 845</b>	<b>-3,1</b>	<b>-3,0</b> ↓	<b>1 151</b>	<b>-13,0</b>	<b>-10,4</b> ↓	<b>4 493</b>	<b>-3,1</b>	<b>-3,4</b> ↓
<b>2018</b>	<b>28 663</b>	<b>-0,6</b>	<b>-0,2</b> ↓	<b>1 270</b>	<b>10,3</b>	<b>8,0</b> ↗	<b>4 490</b>	<b>-0,1</b>	<b>-0,1</b> ↓
<b>2019</b>	<b>27 733</b>	<b>-3,2</b>	<b>-3,9</b> ↓	<b>1 196</b>	<b>-5,8</b>	<b>-6,8</b> ↓	<b>4 598</b>	<b>2,4</b>	<b>1,3</b> ↗
<b>2020</b>	<b>24 787</b>	<b>-10,6</b>	<b>-11,5</b> ↓	<b>1 158</b>	<b>-3,2</b>	<b>-3,7</b> ↓	<b>3 916</b>	<b>-14,8</b>	<b>-14,1</b> ↓
1. Quartal	7 183	-8,0	-10,8 ↓	334	-4,8	-3,3 ↓	1 250	-7,4	-11,4 ↓
2. Quartal	4 942	-15,8	-13,0 ↓	211	-6,2	-3,7 ↓	792	-19,8	-16,7 ↓
3. Quartal	5 265	-19,0	-12,7 ↓	233	-10,0	-4,7 ↓	773	-29,6	-17,1 ↓
4. Quartal	7 397	-2,1	-9,3 ↓	380	5,3	-3,1 ↓	1 101	-5,3	-10,9 ↓
Januar	3 229	1,3	-9,4 ↓	158	-1,9	-3,0 ↓	548	-1,1	-8,9 ↓
Februar	2 058	-8,2	-10,8 ↓	84	2,4	-4,0 ↓	382	0,8	-11,4 ↓
März	1 896	-20,2	-12,0 ↓	92	-14,8	-3,0 ↓	320	-23,3	-13,9 ↓
April	1 432	-31,3	-12,9 ↓	71	-15,5	-4,0 ↓	228	-37,5	-15,9 ↓
Mai	1 430	-22,2	-13,1 ↓	57	-13,6	-4,0 ↓	235	-7,5	-16,9 ↓
Juni	2 080	6,7	-13,0 ↓	83	10,7	-3,1 ↓	329	-10,6	-17,2 ↓
Juli	1 879	-18,8	-13,1 ↓	89	1,1	-4,1 ↓	261	-30,2	-17,9 ↓
August	1 541	-27,0	-12,9 ↓	65	-20,7	-5,1 ↓	238	-34,3	-17,4 ↓
September	1 845	-11,2	-12,1 ↓	79	-11,2	-5,1 ↓	274	-24,3	-16,0 ↓
Oktober	1 598	-20,8	-10,8 ↓	61	-15,3	-4,1 ↓	278	-16,8	-13,6 ↓
November	2 662	17,5	-9,2 ↓	146	43,1	-3,1 ↓	370	-0,3	-10,9 ↓
Dezember	3 137	-4,1	-7,8 ↓	173	-7,5	-2,1 ↓	453	-1,1	-8,1 ↓
<b>2021</b>	<b>23 390</b>	<b>-5,6</b>	<b>-4,0</b> ↓	<b>1 126</b>	<b>-2,8</b>	<b>-0,4</b> ↓	<b>3 953</b>	<b>0,9</b>	<b>1,0</b> ↗
1. Quartal	6 371	-11,3	-4,8 ↓	289	-13,5	-1,4 ↓	1 240	-0,8	-2,0 ↓
2. Quartal	4 955	0,3	-1,5 ↓	254	20,4	1,4 ↑	779	-1,6	4,5 ↑
3. Quartal	5 401	2,6	-1,9 ↓	222	-4,7	1,4 ↗	954	23,4	4,7 ↗
4. Quartal	6 663	-9,9	-7,7 ↓	361	-5,0	-3,2 ↓	980	-11,0	-3,0 ↓
Januar	2 570	-20,4	-6,4 ↓	122	-22,8	-2,1 ↓	558	1,8	-5,1 ↓
Februar	1 879	-8,7	-4,8 ↓	83	-1,2	-1,0 ↓	320	-16,2	-2,0 ↓
März	1 922	1,4	-3,3 ↓	84	-8,7	-1,0 ↓	362	13,1	1,2 ↑
April	1 629	13,8	-2,2 ↓	68	-4,2	1,1 ↑	289	26,8	3,4 ↑
Mai	1 438	0,6	-1,5 ↓	80	40,4	1,1 ↗	181	-23,0	4,6 ↑
Juni	1 888	-9,2	-0,9 ↓	106	27,7	2,1 ↑	309	-6,1	5,6 ↑
Juli	1 586	-15,6	-0,7 ↓	62	-30,3	3,2 ↗	278	6,5	6,3 ↗
August	1 800	16,8	-1,6 ↓	74	13,8	1,1 ↗	308	29,4	5,0 ↗
September	2 015	9,2	-3,5 ↓	86	8,9	- →	368	34,3	2,8 ↗
Oktober	1 684	5,4	-6,0 ↓	71	16,4	-2,1 ↓	253	-9,0	-0,3 ↓
November	2 113	-20,6	-7,7 ↓	115	-21,2	-3,2 ↓	310	-16,2	-3,1 ↓
Dezember	2 866	-8,6	-9,5 ↓	175	1,2	-4,2 ↓	417	-7,9	-5,5 ↓
Januar-Dezember	23 390	-5,6	-4,0 ↓	1 126	-2,8	-0,4 ↓	3 953	0,9	1,0 ↗

Die Jahres-/Quartalswerte (Anzahl) entsprechen der Summe der Monatswerte.

- 1) Wirtschaftsabschnitte A - N und P - S gemäß Klassifikation der Wirtschaftszweige, Ausgabe 2008 (WZ 2008); ohne Reisegewerbe.  
2) Trend-Konjunktur-Komponente mit Extremwert- und Saisonbereinigung gemäß dem Berliner Verfahren (BV4.1); zur Pfeilspezifikation siehe "Vorbemerkungen".

Darunter nach ausgewählten Wirtschaftszweigen								
Handel; Instandhaltung und Reparatur von Kraftfahrzeugen			Gastgewerbe			Erbringung v. freiberuflichen, wissenschaftl., technischen Dienstleistungen		
Anzahl	Veränderung zum Vorjahreszeitraum in %		Anzahl	Veränderung zum Vorjahreszeitraum in %		Anzahl	Veränderung zum Vorjahreszeitraum in %	
	Originalwert	TKK <sup>2)</sup>		Originalwert	TKK <sup>2)</sup>		Originalwert	TKK <sup>2)</sup>
<b>7 315</b>	<b>-2,6</b>	<b>-2,7</b> ↓	<b>2 274</b>	<b>-2,3</b>	<b>-3,3</b> ↓	<b>2 210</b>	<b>-0,5</b>	<b>-1,4</b> ↘
<b>6 875</b>	<b>-6,0</b>	<b>-4,4</b> ↓	<b>2 253</b>	<b>-0,9</b>	<b>-0,9</b> ↘	<b>2 233</b>	<b>1,0</b>	<b>2,0</b> ↑
<b>6 729</b>	<b>-2,1</b>	<b>-3,8</b> ↓	<b>2 226</b>	<b>-1,2</b>	<b>-1,0</b> ↓	<b>2 337</b>	<b>4,7</b>	<b>3,2</b> ↑
<b>6 640</b>	<b>-1,3</b>	<b>-</b> →	<b>2 222</b>	<b>-0,2</b>	<b>0,7</b> ↗	<b>2 281</b>	<b>-2,4</b>	<b>0,3</b> ↘
<b>6 282</b>	<b>-5,4</b>	<b>-4,8</b> ↓	<b>2 107</b>	<b>-5,2</b>	<b>-5,5</b> ↓	<b>2 305</b>	<b>1,1</b>	<b>-1,9</b> ↓
<b>5 569</b>	<b>-11,3</b>	<b>-13,9</b> ↓	<b>1 764</b>	<b>-16,3</b>	<b>-17,7</b> ↓	<b>2 034</b>	<b>-11,8</b>	<b>-11,6</b> ↓
1 652	-8,4	-14,3 ↓	549	-7,1	-13,7 ↓	572	-12,9	-9,9 ↓
1 080	-20,9	-15,3 ↓	348	-26,3	-18,6 ↓	381	-15,9	-13,0 ↓
1 161	-14,9	-14,4 ↓	391	-19,7	-20,8 ↓	452	-19,3	-13,3 ↓
1 676	-4,1	-11,6 ↓	476	-14,5	-18,0 ↓	629	-0,9	-10,3 ↓
782	5,7	-13,6 ↓	253	5,4	-11,5 ↓	264	-0,4	-7,8 ↓
431	-17,7	-14,4 ↓	147	-14,0	-13,7 ↓	170	-8,1	-10,4 ↓
439	-18,7	-15,0 ↓	149	-17,2	-15,8 ↓	138	-33,3	-11,4 ↓
326	-27,9	-15,5 ↓	89	-46,1	-17,6 ↓	111	-27,5	-12,4 ↓
310	-32,6	-15,5 ↓	100	-32,9	-18,8 ↓	116	-27,5	-13,0 ↓
444	-2,2	-14,9 ↓	159	0,6	-19,6 ↓	154	10,0	-13,5 ↓
434	-12,1	-14,6 ↓	144	-20,4	-20,3 ↓	169	-17,2	-13,5 ↓
332	-23,7	-14,4 ↓	102	-32,0	-21,3 ↓	143	-17,8	-13,7 ↓
395	-9,4	-14,1 ↓	145	-7,1	-20,9 ↓	140	-23,1	-12,8 ↓
316	-29,1	-12,9 ↓	107	-34,0	-20,1 ↓	149	-20,3	-11,4 ↓
599	18,6	-11,7 ↓	188	16,0	-18,1 ↘	222	26,1	-10,4 ↓
761	-4,4	-10,2 ↘	181	-22,3	-15,9 ↘	258	-5,1	-8,9 ↓
<b>5 116</b>	<b>-8,1</b>	<b>-5,7</b> ↓	<b>1 745</b>	<b>-1,1</b>	<b>1,1</b> ↑	<b>1 819</b>	<b>-10,6</b>	<b>-8,8</b> ↓
1 351	-18,2	-7,6 ↘	414	-24,6	-10,1 ↘	503	-12,1	-6,9 ↓
1 068	-1,1	-3,6 ↘	402	15,5	1,8 ↑	369	-3,1	-5,8 ↓
1 168	0,6	-2,6 ↓	472	20,7	10,1 ↑	424	-6,2	-8,5 ↓
1 529	-8,8	-8,7 ↓	457	-4,0	4,2 ↗	523	-16,9	-14,3 ↓
540	-30,9	-9,1 ↓	151	-40,3	-13,6 ↘	193	-26,9	-8,5 ↓
431	-	-7,5 ↘	119	-19,0	-10,1 ↘	154	-9,4	-6,4 ↓
380	-13,4	-6,2 ↓	144	-3,4	-6,5 ↘	156	13,0	-5,8 ↓
336	3,1	-5,0 ↓	121	36,0	-2,7 ↘	111	-	-5,3 ↓
322	3,9	-3,7 ↘	97	-3,0	1,4 ↑	119	2,6	-6,0 ↓
410	-7,7	-2,2 ↘	184	15,7	6,9 ↑	139	-9,7	-6,0 ↓
350	-19,4	-1,6 ↓	132	-8,3	9,9 ↑	116	-31,4	-7,2 ↓
428	28,9	-2,2 ↓	159	55,9	10,9 ↗	141	-1,4	-7,9 ↓
390	-1,3	-4,1 ↓	181	24,8	9,6 ↗	167	19,3	-10,4 ↓
407	28,8	-6,8 ↓	122	14,0	6,7 ↗	129	-13,4	-12,8 ↓
460	-23,2	-8,7 ↓	161	-14,4	4,4 ↗	151	-32,0	-14,1 ↓
662	-13,0	-10,7 ↓	174	-3,9	1,4 ↗	243	-5,8	-16,0 ↓
5 116	-8,1	-5,7 ↓	1 745	-1,1	1,1 ↑	1 819	-10,6	-8,8 ↓

Erbringung von sonstigen wirtschaftlichen Dienstleistungen			Zeitraum
Anzahl	Veränderung zum Vorjahreszeitraum in %		
	Originalwert	TKK <sup>2)</sup>	
<b>4 202</b>	<b>-2,8</b>	<b>-2,6</b>	<b>↓</b> <b>2015</b>
<b>4 255</b>	<b>1,3</b>	<b>-0,5</b>	<b>↓</b> <b>2016</b>
<b>3 925</b>	<b>-7,8</b>	<b>-6,0</b>	<b>↓</b> <b>2017</b>
<b>3 588</b>	<b>-8,6</b>	<b>-7,3</b>	<b>↓</b> <b>2018</b>
<b>3 578</b>	<b>-0,3</b>	<b>-2,8</b>	<b>↓</b> <b>2019</b>
<b>3 123</b>	<b>-12,7</b>	<b>-12,3</b>	<b>↓</b> <b>2020</b>
878	-12,9	-9,6	↓ 1. Quartal
635	-10,6	-13,1	↓ 2. Quartal
681	-20,6	-14,3	↓ 3. Quartal
929	-7,3	-12,5	↓ 4. Quartal
372	-13,9	-8,0	↓ Januar
272	-2,9	-9,6	↓ Februar
234	-20,9	-11,3	↓ März
185	-27,7	-12,6	↓ April
178	-23,6	-13,3	↓ Mai
272	23,1	-13,4	↓ Juni
265	-11,7	-14,1	↓ Juli
183	-34,9	-14,6	↓ August
233	-15,9	-14,1	↓ September
194	-28,1	-13,2	↓ Oktober
327	5,8	-12,4	↓ November
408	-3,5	-11,8	↓ Dezember
<b>2 790</b>	<b>-10,7</b>	<b>-9,6</b>	<b>↓</b> <b>2021</b>
740	-15,7	-9,9	↓ 1. Quartal
625	-1,6	-8,2	↓ 2. Quartal
593	-12,9	-8,4	↓ 3. Quartal
832	-10,4	-12,1	↓ 4. Quartal
285	-23,4	-10,9	↓ Januar
243	-10,7	-9,9	↓ Februar
212	-9,4	-9,0	↓ März
215	16,2	-8,3	↓ April
191	7,3	-8,0	↓ Mai
219	-19,5	-8,1	↓ Juni
157	-40,8	-8,2	↓ Juli
199	8,7	-7,9	↓ August
237	1,7	-9,2	↓ September
214	10,3	-10,8	↓ Oktober
258	-21,1	-12,1	↓ November
360	-11,8	-13,4	↓ Dezember
2 790	-10,7	-9,6	↓ Januar-Dezember

[Inhalt](#)
**7.3 Unternehmensinsolvenzverfahren nach ausgewählten Wirtschaftszweigen und voraussichtliche Forderungen insgesamt**  
 Dezember 2021

Zeitraum	Unternehmensinsolvenzverfahren insgesamt <sup>1)</sup>				Verarbeitendes Gewerbe			Baugewerbe		
	Anzahl	Veränderung zum Vorjahreszeitraum in %		voraussichtliche Forderungen in Mill. Euro	Anzahl	Veränderung zum Vorjahreszeitraum in %		Anzahl	Veränderung zum Vorjahreszeitraum in %	
		Originalwert	TKK <sup>2)</sup>			Originalwert	TKK <sup>2)</sup>		Originalwert	TKK <sup>2)</sup>
<b>2015</b>	<b>1 004</b>	<b>-7,2</b>	<b>-5,6</b> ↘	<b>558</b>	<b>111</b>	<b>18,1</b>	<b>7,9</b> ↑	<b>191</b>	<b>-13,2</b>	<b>-11,7</b> ↘
<b>2016</b>	<b>1 060</b>	<b>5,6</b>	<b>2,9</b> ↗	<b>936</b>	<b>100</b>	<b>-9,9</b>	<b>-10,1</b> ↘	<b>179</b>	<b>-6,3</b>	<b>-3,2</b> ↘
<b>2017</b>	<b>918</b>	<b>-13,4</b>	<b>-14,2</b> ↘	<b>1 201</b>	<b>91</b>	<b>-9,0</b>	<b>-6,1</b> ↘	<b>144</b>	<b>-19,6</b>	<b>-21,4</b> ↘
<b>2018</b>	<b>812</b>	<b>-11,5</b>	<b>-8,2</b> ↘	<b>811</b>	<b>64</b>	<b>-29,7</b>	<b>-28,3</b> ↘	<b>144</b>	<b>-</b>	<b>-1,4</b> ↘
<b>2019</b>	<b>685</b>	<b>-15,6</b>	<b>-17,4</b> ↘	<b>297</b>	<b>68</b>	<b>6,3</b>	<b>1,5</b> ↑	<b>106</b>	<b>-26,4</b>	<b>-20,6</b> ↘
<b>2020</b>	<b>569</b>	<b>-16,9</b>	<b>-18,5</b> ↘	<b>532</b>	<b>59</b>	<b>-13,2</b>	<b>-13,4</b> ↘	<b>96</b>	<b>-9,4</b>	<b>-19,6</b> ↘
1. Quartal	171	-7,6	-8,5 ↘	121	9	-43,8	-11,8 ↘	41	41,4	-10,0 ↘
2. Quartal	174	-8,9	-13,5 ↘	64	20	-	-16,7 ↘	21	-32,3	-14,3 ↘
3. Quartal	111	-27,9	-21,9 ↘	138	12	-25,0	-11,8 ↘	19	-29,6	-22,2 ↘
4. Quartal	113	-27,1	-30,8 ↘	209	18	12,5	-13,3 ↘	15	-21,1	-33,3 ↘
Januar	59	-4,8	-8,3 ↘	76	4	33,3	-	10	25,0	-10,0 ↘
Februar	53	-22,1	-8,5 ↘	11	1	-85,7	-16,7 ↘	13	62,5	-10,0 ↘
März	59	7,3	-8,6 ↘	34	4	-33,3	-16,7 ↘	18	38,5	-10,0 ↘
April	75	17,2	-10,5 ↘	37	10	11,1	-16,7 ↘	9	-18,2	-20,0 ↘
Mai	55	-20,3	-14,0 ↘	17	7	-22,2	-16,7 ↘	6	-25,0	-11,1 ↘
Juni	44	-24,1	-16,1 ↘	10	3	50,0	-16,7 ↘	6	-50,0	-11,1 ↘
Juli	54	3,8	-17,9 ↘	41	7	40,0	-16,7 ↘	5	-54,5	-22,2 ↘
August	28	-48,1	-21,4 ↘	42	-	-100,0	-16,7 ↘	8	14,3	-22,2 ↘
September	29	-39,6	-26,3 ↘	55	5	-16,7	-	6	-33,3	-22,2 ↘
Oktober	37	-30,2	-29,8 ↘	131	9	80,0	-	5	-16,7	-33,3 ↘
November	23	-48,9	-30,4 ↘	5	2	-50,0	-20,0 ↘	3	-57,1	-33,3 ↘
Dezember	53	-7,0	-32,1 ↘	72	7	-	-20,0 ↘	7	16,7	-33,3 ↘
<b>2021</b>	<b>521</b>	<b>-8,4</b>	<b>-8,1</b> ↘	<b>302</b>	<b>40</b>	<b>-32,2</b>	<b>-31,0</b> ↘	<b>105</b>	<b>9,4</b>	<b>13,3</b> ↑
1. Quartal	117	-31,6	-29,6 ↘	44	10	11,1	-20,0 ↘	21	-48,8	-29,6 ↘
2. Quartal	136	-21,8	-19,7 ↘	64	7	-65,0	-33,3 ↘	27	28,6	-8,3 ↘
3. Quartal	119	7,2	1,5 ↑	119	10	-16,7	-40,0 ↘	28	47,4	33,3 ↑
4. Quartal	149	31,9	25,6 ↑	75	13	-27,8	-30,8 ↘	29	93,3	83,3 ↑
Januar	31	-47,5	-30,9 ↘	4	3	-25,0	-20,0 ↘	7	-30,0	-33,3 ↘
Februar	38	-28,3	-29,6 ↘	19	4	x	-20,0 ↘	4	-69,2	-33,3 ↘
März	48	-18,6	-28,3 ↘	20	3	-25,0	-20,0 ↘	10	-44,4	-22,2 ↘
April	45	-40,0	-25,5 ↘	24	3	-70,0	-20,0 ↘	10	11,1	-12,5 ↘
Mai	46	-16,4	-20,4 ↘	29	2	-71,4	-40,0 ↘	9	50,0	-12,5 ↘
Juni	45	2,3	-12,8 ↘	11	2	-33,3	-40,0 ↘	8	33,3	-
Juli	39	-27,8	-6,5 ↘	24	3	-57,1	-40,0 ↘	7	40,0	28,6 ↑
August	36	28,6	2,3 ↑	50	2	x	-40,0 ↘	7	-12,5	28,6 ↗
September	44	51,7	9,5 ↑	45	5	-	-40,0 ↘	14	133,3	42,9 ↑
Oktober	49	32,4	17,5 ↑	28	9	-	-40,0 ↘	7	40,0	66,7 ↗
November	48	108,7	25,6 ↑	20	1	-50,0	-25,0 ↘	9	200,0	83,3 ↑
Dezember	52	-1,9	34,2 ↑	27	3	-57,1	-25,0 ↘	13	85,7	100,0 ↑
Januar-Dezember	521	-8,4	-8,1 ↘	302	40	-32,2	-31,0 ↘	105	9,4	13,3 ↑

Die Jahres-/Quartalswerte (Anzahl, Mill. Euro) entsprechen der Summe der Monatswerte.

1) Wirtschaftsabschnitte A - N und P - S gemäß Klassifikation der Wirtschaftszweige, Ausgabe 2008 (WZ 2008).

2) Trend-Konjunktur-Komponente mit Extremwert- und Saisonbereinigung gemäß dem Berliner Verfahren (BV4.1); zur Pfeilspezifikation siehe "Vorbemerkungen".

Darunter nach ausgewählten Wirtschaftszweigen									
Handel; Instandhaltung und Reparatur von Kraftfahrzeugen			Gastgewerbe			Erbringung v. freiberuflichen, wissenschaftl., technischen Dienstleistungen			
Anzahl	Veränderung zum Vorjahreszeitraum in %		Anzahl	Veränderung zum Vorjahreszeitraum in %		Anzahl	Veränderung zum Vorjahreszeitraum in %		
	Originalwert	TKK <sup>2)</sup>		Originalwert	TKK <sup>2)</sup>		Originalwert	TKK <sup>2)</sup>	
162	-5,3	-3,4	93	-	6,5	86	-19,6	-12,6	↘
169	4,3	-5,3	106	14,0	10,2	101	17,4	10,0	↗
131	-22,5	-16,1	109	2,8	-4,6	84	-16,8	-18,2	↘
134	2,3	-	93	-14,7	-6,8	71	-15,5	-6,2	↘
106	-20,9	-21,5	93	-	-5,2	54	-23,9	-27,6	↘
97	-8,5	-8,5	55	-40,9	-38,5	54	-	-9,1	↘
29	-14,7	-3,6	20	-31,0	-20,8	13	-18,8	-25,0	↘
31	40,9	-	21	-16,0	-30,4	17	-15,0	-20,0	↘
17	-32,0	-7,7	9	-52,6	-47,8	11	22,2	-	↗
20	-20,0	-22,2	5	-75,0	-57,1	13	44,4	16,7	↗
11	-21,4	-10,0	8	-20,0	-12,5	4	-20,0	-33,3	↘
5	-54,5	-	7	-30,0	-25,0	7	-	-20,0	↘
13	44,4	-	5	-44,4	-25,0	2	-50,0	-20,0	↘
14	27,3	-	9	x	-14,3	8	166,7	-20,0	↘
12	140,0	-	9	-30,8	-37,5	5	-54,5	-20,0	↘
5	-16,7	-	3	-70,0	-37,5	4	-33,3	-20,0	↘
11	57,1	-	6	-45,5	-50,0	7	250,0	-	↗
5	-58,3	-11,1	1	-75,0	-50,0	2	-60,0	-	↗
1	-83,3	-11,1	2	-50,0	-42,9	2	-	-	↗
5	-44,4	-22,2	2	-71,4	-57,1	2	-60,0	-	↗
2	-77,8	-22,2	2	-66,7	-57,1	5	x	25,0	↗
13	85,7	-22,2	1	-85,7	-57,1	6	100,0	25,0	↗
81	-16,5	-15,5	44	-20,0	-26,8	69	27,8	38,0	↗
25	-13,8	-22,2	13	-35,0	-63,2	12	-7,7	25,0	↗
24	-22,6	-20,0	12	-42,9	-50,0	22	29,4	41,7	↗
14	-17,6	-16,7	3	-66,7	-8,3	18	63,6	50,0	↗
18	-10,0	-	16	220,0	66,7	17	30,8	35,7	↗
7	-36,4	-22,2	2	-75,0	-57,1	5	25,0	25,0	↗
12	140,0	-22,2	1	-85,7	-66,7	5	-28,6	25,0	↗
6	-53,8	-22,2	10	100,0	-66,7	2	-	25,0	↗
12	-14,3	-22,2	2	-77,8	-66,7	9	12,5	25,0	↗
6	-50,0	-12,5	5	-44,4	-40,0	6	20,0	50,0	↗
6	20,0	-25,0	5	66,7	-40,0	7	75,0	50,0	↗
6	-45,5	-25,0	1	-83,3	-25,0	6	-14,3	50,0	↗
6	20,0	-12,5	1	-	-	5	150,0	50,0	↗
2	100,0	-12,5	1	-50,0	-	7	250,0	50,0	↗
4	-20,0	-	6	200,0	66,7	4	100,0	50,0	↗
4	100,0	-	7	250,0	66,7	8	60,0	20,0	↗
10	-23,1	-	3	200,0	66,7	5	-16,7	40,0	↗
81	-16,5	-15,5	44	-20,0	-26,8	69	27,8	38,0	↗

Erbringung von sonstigen wirtschaftlichen Dienstleistungen			nachrichtlich: Insolvenzverfahren insgesamt				Zeitraum		
Anzahl	Veränderung zum Vorjahreszeitraum in %		Anzahl	Veränderung zum Vorjahreszeitraum in %		voraussichtliche Forderungen in Mill. Euro			
	Originalwert	TKK <sup>2)</sup>		Originalwert	TKK <sup>2)</sup>				
111	-5,9	-	→	6 272	-4,0	-4,2	↓	972	2015
126	13,5	4,3	↗	5 929	-5,5	-5,7	↓	1 234	2016
96	-23,8	-23,8	↓	5 400	-8,9	-7,4	↘	1 508	2017
92	-4,2	-	→	5 590	3,5	2,8	↗	1 111	2018
75	-18,5	-16,1	↓	5 316	-4,9	-5,0	↓	553	2019
69	-8,0	-12,8	↓	3 800	-28,5	-21,9	↓	794	2020
23	53,3	-4,5	↘	1 189	-9,0	-11,9	↓	218	1. Quartal
18	-30,8	-5,3	↓	1 182	-14,5	-23,2	↓	140	2. Quartal
15	15,4	-11,1	↓	782	-41,3	-29,1	↓	172	3. Quartal
13	-38,1	-31,6	↓	647	-50,0	-23,7	↘	263	4. Quartal
3	-57,1	-12,5	↓	410	-10,5	-8,6	↓	93	Januar
10	66,7	-	→	377	-4,6	-11,8	↓	69	Februar
10	x	-	→	402	-11,5	-15,4	↓	56	März
7	-41,7	-14,3	↓	354	-20,6	-19,8	↓	50	April
3	-40,0	-	→	340	-29,8	-23,4	↓	34	Mai
8	-11,1	-	→	488	8,0	-26,2	↓	56	Juni
7	16,7	-	→	406	-9,2	-28,2	↓	56	Juli
3	-25,0	-16,7	↓	220	-49,3	-29,6	↓	53	August
5	66,7	-16,7	↓	156	-65,5	-29,6	↓	63	September
4	-50,0	-16,7	↓	184	-60,9	-27,8	↘	167	Oktober
4	-33,3	-33,3	↓	213	-51,6	-24,2	↘	15	November
5	-28,6	-42,9	↓	250	-34,9	-18,9	↘	81	Dezember
47	-31,9	-29,4	↓	5 839	53,7	31,8	↑	618	2021
9	-60,9	-42,9	↓	1 547	30,1	-4,7	↘	118	1. Quartal
14	-22,2	-33,3	↓	1 667	41,0	26,8	↑	158	2. Quartal
11	-26,7	-25,0	↓	1 341	71,5	55,0	↑	195	3. Quartal
13	-	-7,7	↓	1 284	98,5	58,8	↑	148	4. Quartal
1	-66,7	-42,9	↓	398	-2,9	-12,4	↘	21	Januar
3	-70,0	-42,9	↓	514	36,3	-5,0	↘	45	Februar
5	-50,0	-42,9	↓	635	58,0	3,9	↑	52	März
3	-57,1	-33,3	↓	466	31,6	15,6	↑	46	April
5	66,7	-33,3	↓	597	75,6	27,4	↑	62	Mai
6	-25,0	-33,3	↓	604	23,8	38,6	↑	50	Juni
5	-28,6	-33,3	↓	484	19,2	48,0	↑	51	Juli
3	-	-20,0	↓	410	86,4	56,1	↑	76	August
3	-40,0	-20,0	↓	447	186,5	61,1	↑	68	September
4	-	-20,0	↓	441	139,7	62,1	↑	53	Oktober
3	-25,0	-	→	429	101,4	59,8	↑	48	November
6	20,0	-	→	414	65,6	54,9	↑	47	Dezember
47	-31,9	-29,4	↓	5 839	53,7	31,8	↑	618	Januar-Dezember



[Inhalt](#)**7.4 Vergleich zu Deutschland - Gewerbeanmeldungen, Gewerbeabmeldungen und Unternehmensinsolvenzverfahren**

Dezember 2021

Zeitraum	Gewerbeanmeldungen <sup>1)</sup>					Gewerbeabmeldungen <sup>1)</sup>			
	Sachsen		Deutschland		Anteil Sachsen an Deutschland in %	Sachsen		Deutschland	
	Anzahl	Veränderung zum Vorjahreszeitraum in %	Anzahl	Veränderung zum Vorjahreszeitraum in %		Anzahl	Veränderung zum Vorjahreszeitraum in %	Anzahl	Veränderung zum Vorjahreszeitraum in %
<b>2015</b>	<b>29 652</b>	<b>-1,4</b>	<b>706 876</b>	<b>-2,1</b>	<b>4,2</b>	<b>30 604</b>	<b>-0,2</b>	<b>675 511</b>	<b>-2,6</b>
<b>2016</b>	<b>28 177</b>	<b>-5,0</b>	<b>685 373</b>	<b>-3,0</b>	<b>4,1</b>	<b>29 771</b>	<b>-2,7</b>	<b>651 739</b>	<b>-3,5</b>
<b>2017</b>	<b>27 095</b>	<b>-3,8</b>	<b>676 977</b>	<b>-1,2</b>	<b>4,0</b>	<b>28 845</b>	<b>-3,1</b>	<b>637 515</b>	<b>-2,2</b>
<b>2018</b>	<b>26 741</b>	<b>-1,3</b>	<b>668 724</b>	<b>-1,2</b>	<b>4,0</b>	<b>28 663</b>	<b>-0,6</b>	<b>636 159</b>	<b>-0,2</b>
<b>2019</b>	<b>26 736</b>	<b>-0,0</b>	<b>672 609</b>	<b>0,6</b>	<b>4,0</b>	<b>27 733</b>	<b>-3,2</b>	<b>614 248</b>	<b>-3,4</b>
<b>2020</b>	<b>25 728</b>	<b>-3,8</b>	<b>660 863</b>	<b>-1,7</b>	<b>3,9</b>	<b>24 787</b>	<b>-10,6</b>	<b>541 738</b>	<b>-11,8</b>
1. Quartal	7 166	-4,7	179 207	-6,7	4,0	7 183	-8,0	157 148	-9,8
2. Quartal	5 766	-9,6	144 779	-9,6	4,0	4 942	-15,8	101 951	-24,2
3. Quartal	6 370	-6,5	172 197	2,9	3,7	5 265	-19,0	127 658	-12,6
4. Quartal	6 426	6,7	164 680	7,7	3,9	7 397	-2,1	154 981	-2,8
Januar	2 913	6,7	75 119	4,7	3,9	3 229	1,3	69 504	-2,0
Februar	2 279	-2,4	58 034	-2,5	3,9	2 058	-8,2	46 720	-10,2
März	1 974	-19,7	46 054	-24,2	4,3	1 896	-20,2	40 924	-20,1
April	1 748	-21,8	39 806	-29,0	4,4	1 432	-31,3	29 700	-38,1
Mai	1 762	-18,2	48 649	-12,5	3,6	1 430	-22,2	32 370	-29,2
Juni	2 256	13,5	56 324	16,0	4,0	2 080	6,7	39 881	-2,3
Juli	2 323	-0,9	60 168	6,4	3,9	1 879	-18,8	43 612	-13,6
August	1 965	-15,7	53 227	-3,9	3,7	1 541	-27,0	39 244	-16,1
September	2 082	-2,6	58 802	6,0	3,5	1 845	-11,2	44 802	-8,2
Oktober	1 775	-11,2	57 737	5,1	3,1	1 598	-20,8	45 236	-5,4
November	2 505	24,2	56 105	12,0	4,5	2 662	17,5	49 128	4,1
Dezember	2 146	6,9	50 838	6,1	4,2	3 137	-4,1	60 617	-5,8
<b>2021</b>	<b>26 396</b>	<b>2,6</b>	<b>704 949</b>	<b>6,7</b>	<b>3,7</b>	<b>23 390</b>	<b>-5,6</b>	<b>538 793</b>	<b>-0,5</b>
1. Quartal	7 439	3,8	198 878	11,0	3,7	6 371	-11,3	149 141	-5,1
2. Quartal	6 477	12,3	173 218	19,6	3,7	4 955	0,3	113 101	10,9
3. Quartal	6 360	-0,2	167 692	-2,6	3,8	5 401	2,6	121 051	-5,2
4. Quartal	6 120	-4,8	165 161	0,3	3,7	6 663	-9,9	155 500	0,3
Januar	2 491	-14,5	66 176	-11,9	3,8	2 570	-20,4	57 995	-16,6
Februar	2 473	8,5	62 779	8,2	3,9	1 879	-8,7	44 380	-5,0
März	2 475	25,4	69 923	51,8	3,5	1 922	1,4	46 766	14,3
April	2 165	23,9	59 447	49,3	3,6	1 629	13,8	38 622	30,0
Mai	1 968	11,7	56 322	15,8	3,5	1 438	0,6	35 947	11,1
Juni	2 344	3,9	57 449	2,0	4,1	1 888	-9,2	38 532	-3,4
Juli	1 987	-14,5	55 532	-7,7	3,6	1 586	-15,6	40 366	-7,4
August	1 993	1,4	53 462	0,4	3,7	1 800	16,8	38 413	-2,1
September	2 380	14,3	58 698	-0,2	4,1	2 015	9,2	42 272	-5,6
Oktober	1 913	7,8	54 462	-5,7	3,5	1 684	5,4	40 915	-9,6
November	2 128	-15,0	55 794	-0,6	3,8	2 113	-20,6	48 980	-0,3
Dezember	2 079	-3,1	54 905	8,0	3,8	2 866	-8,6	65 605	8,2
Januar-Dezember	26 396	2,6	704 949	6,7	3,7	23 390	-5,6	538 793	-0,5

Die Jahres-/Quartalswerte (Anzahl) entsprechen der Summe der Monatswerte.

1) Wirtschaftsabschnitte A - N und P - S gemäß Klassifikation der Wirtschaftszweige, Ausgabe 2008 (WZ 2008);

Gewerbeanzeigen ohne Reisegewerbe.

Anteil Sachsen an Deutschland in %	Abmeldungen je 100 Anmeldungen		Unternehmensinsolvenzverfahren <sup>1)</sup>						Anteil Sachsen an Deutschland in %	Zeitraum
	Sachsen	Deutschl.	Sachsen			Deutschland				
	Anzahl	Anzahl	Anzahl	Veränderung zum Vorjahreszeitraum in %	Anteil an Verfahren insgesamt in %	Anzahl	Veränderung zum Vorjahreszeitraum in %	Anteil an Verfahren insgesamt in %		
<b>4,5</b>	<b>103</b>	<b>96</b>	<b>1 004</b>	<b>-7,2</b>	<b>16,0</b>	<b>23 101</b>	<b>-4,1</b>	<b>18,1</b>	<b>4,3</b>	<b>2015</b>
<b>4,6</b>	<b>106</b>	<b>95</b>	<b>1 060</b>	<b>5,6</b>	<b>17,9</b>	<b>21 518</b>	<b>-6,9</b>	<b>17,6</b>	<b>4,9</b>	<b>2016</b>
<b>4,5</b>	<b>107</b>	<b>94</b>	<b>918</b>	<b>-13,4</b>	<b>17,0</b>	<b>20 093</b>	<b>-6,6</b>	<b>17,4</b>	<b>4,6</b>	<b>2017</b>
<b>4,5</b>	<b>107</b>	<b>95</b>	<b>812</b>	<b>-11,5</b>	<b>14,5</b>	<b>19 302</b>	<b>-3,9</b>	<b>17,6</b>	<b>4,2</b>	<b>2018</b>
<b>4,5</b>	<b>104</b>	<b>91</b>	<b>685</b>	<b>-15,6</b>	<b>12,9</b>	<b>18 749</b>	<b>-2,9</b>	<b>18,0</b>	<b>3,7</b>	<b>2019</b>
<b>4,6</b>	<b>96</b>	<b>82</b>	<b>569</b>	<b>-16,9</b>	<b>15,0</b>	<b>15 840</b>	<b>-15,5</b>	<b>21,1</b>	<b>3,6</b>	<b>2020</b>
4,6	100	88	171	-7,6	14,4	4 683	-3,7	18,5	3,7	1. Quartal
4,8	86	70	174	-8,9	14,7	4 323	-8,9	19,4	4,0	2. Quartal
4,1	83	74	111	-27,9	14,2	3 485	-27,0	24,7	3,2	3. Quartal
4,8	115	94	113	-27,1	17,5	3 349	-23,3	25,3	3,4	4. Quartal
4,6	111	93	59	-4,8	14,4	1 609	-5,4	17,9	3,7	Januar
4,4	90	81	53	-22,1	14,1	1 529	-3,2	18,8	3,5	Februar
4,6	96	89	59	7,3	14,7	1 545	-2,3	18,8	3,8	März
4,8	82	75	75	17,2	21,2	1 465	-13,3	23,2	5,1	April
4,4	81	67	55	-20,3	16,2	1 504	-9,9	20,0	3,7	Mai
5,2	92	71	44	-24,1	9,0	1 354	-2,2	16,0	3,2	Juni
4,3	81	73	54	3,8	13,3	1 369	-16,7	19,5	3,9	Juli
3,9	78	74	28	-48,1	12,7	1 051	-35,4	26,9	2,7	August
4,1	89	76	29	-39,6	18,6	1 065	-29,3	33,4	2,7	September
3,5	90	78	37	-30,2	20,1	1 084	-31,9	27,5	3,4	Oktober
5,4	106	88	23	-48,9	10,8	1 046	-26,0	24,2	2,2	November
5,2	146	119	53	-7,0	21,2	1 219	-10,6	24,5	4,3	Dezember
<b>4,3</b>	<b>89</b>	<b>76</b>	<b>521</b>	<b>-8,4</b>	<b>8,9</b>	<b>13 993</b>	<b>-11,7</b>	<b>11,6</b>	<b>3,7</b>	<b>2021</b>
4,3	86	75	117	-31,6	7,6	3 762	-19,7	11,4	3,1	1. Quartal
4,4	77	65	136	-21,8	8,2	3 646	-15,7	12,1	3,7	2. Quartal
4,5	85	72	119	7,2	8,9	3 274	-6,1	11,3	3,6	3. Quartal
4,3	109	94	149	31,9	11,6	3 311	-1,1	11,8	4,5	4. Quartal
4,4	103	88	31	-47,5	7,8	1 108	-31,1	14,2	2,8	Januar
4,2	76	71	38	-28,3	7,4	1 195	-21,8	10,7	3,2	Februar
4,1	78	67	48	-18,6	7,6	1 459	-5,6	10,3	3,3	März
4,2	75	65	45	-40,0	9,7	1 333	-9,0	13,2	3,4	April
4,0	73	64	46	-16,4	7,7	1 116	-25,8	11,7	4,1	Mai
4,9	81	67	45	2,3	7,5	1 197	-11,6	11,4	3,8	Juni
3,9	80	73	39	-27,8	8,1	1 200	-12,3	11,0	3,3	Juli
4,7	90	72	36	28,6	8,8	1 029	-2,1	11,6	3,5	August
4,8	85	72	44	51,7	9,8	1 045	-1,9	11,4	4,2	September
4,1	88	75	49	32,4	11,1	1 056	-2,6	11,7	4,6	Oktober
4,3	99	88	48	108,7	11,2	1 094	4,6	11,4	4,4	November
4,4	138	120	52	-1,9	12,6	1 161	-4,8	12,3	4,5	Dezember
4,3	89	76	521	-8,4	8,9	13 993	-11,7	11,6	3,7	Januar-Dezember

[Inhalt](#)**8.1 Gemeldete Arbeitsstellen und Kurzarbeiter**

Dezember 2021

Zeitraum	Gemeldete Arbeitsstellen			Kurzarbeiter <sup>1)</sup>					
	Anzahl	Veränderung zum Vorjahreszeitraum in %		Personen in Anzeigen			realisierte Kurzarbeit		
		Originalwert	TKK <sup>2)</sup>	Anzahl	Veränderung zum Vorjahreszeitraum in %		Anzahl	Veränderung zum Vorjahreszeitraum in %	
				Originalwert	TKK <sup>2)</sup>		Originalwert	TKK <sup>2)</sup>	
<b>2015</b>	<b>27 444</b>	<b>20,8</b>	<b>20,7</b> ↑	<b>40 607</b>	<b>-5,9</b>	<b>-3,5</b> ↓	<b>8 195</b>	<b>-15,0</b>	<b>-12,5</b> ↓
<b>2016</b>	<b>31 818</b>	<b>15,9</b>	<b>15,9</b> ↑	<b>19 432</b>	<b>-52,1</b>	<b>-39,1</b> ↓	<b>8 150</b>	<b>-0,5</b>	<b>-2,0</b> ↓
<b>2017</b>	<b>35 934</b>	<b>12,9</b>	<b>12,9</b> ↑	<b>7 670</b>	<b>-60,5</b>	<b>-69,7</b> ↓	<b>7 001</b>	<b>-14,1</b>	<b>-15,6</b> ↓
<b>2018</b>	<b>39 164</b>	<b>9,0</b>	<b>9,1</b> ↑	<b>17 125</b>	<b>123,3</b>	<b>120,1</b> ↑	<b>8 723</b>	<b>24,6</b>	<b>26,6</b> ↑
<b>2019</b>	<b>37 853</b>	<b>-3,3</b>	<b>-3,1</b> ↓	<b>21 151</b>	<b>23,5</b>	<b>25,9</b> ↑	<b>10 117</b>	<b>16,0</b>	<b>40,9</b> ↑
<b>2020</b>	<b>34 755</b>	<b>-8,2</b>	<b>-8,5</b> ↓	<b>730 481</b>	x	x	<b>132 021</b>	x	x
1. Quartal	36 677	-0,7	-6,7	198 434	x	185,5	72 792	205,6	x
2. Quartal	32 739	-14,1	-9,7	402 252	x	x	239 599	x	x
3. Quartal	34 051	-13,1	-10,7	24 579	x	x	109 000	x	x
4. Quartal	35 553	-4,4	-6,9	105 216	x	x	106 690	x	x
Januar	35 823	-0,8	-5,9	1 498	24,0	95,0	24 280	-12,0	x
Februar	37 134	-0,2	-6,7	4 075	231,8	172,6	25 989	0,5	x
März	37 074	-1,1	-7,6	192 861	x	x	168 107	x	x
April	33 997	-10,4	-8,8	351 850	x	x	287 901	x	x
Mai	32 189	-15,1	-9,8	33 930	x	x	251 681	x	x
Juni	32 030	-16,6	-10,6	16 472	x	x	179 216	x	x
Juli	33 336	-14,6	-11,0	10 493	x	x	134 445	x	x
August	34 028	-13,2	-10,9	7 308	x	x	102 917	x	x
September	34 790	-11,5	-10,3	6 778	120,4	x	89 639	x	x
Oktober	35 651	-7,0	-9,0	9 523	x	x	79 414	x	x
November	35 897	-4,1	-7,1	41 133	x	x	102 633	x	x
Dezember	35 112	-2,0	-4,7	54 560	x	x	138 024	x	202,7
<b>2021</b>	<b>40 143</b>	<b>15,5</b>	<b>15,9</b> ↑	<b>250 200</b>	<b>-65,7</b>	<b>32,2</b> ↗	...	...	...
1. Quartal	35 249	-3,9	1,8	101 153	-49,0	x	175 092	140,5	81,2
2. Quartal	38 197	16,7	13,0	35 709	-91,1	73,7	107 172	-55,3	-0,1
3. Quartal	43 126	26,7	22,9	36 562	48,8	-9,1	52 673	-51,7	-38,0
4. Quartal	43 999	23,8	26,4	76 776	-27,0	-27,9	...	...	...
Januar	34 393	-4,0	-1,8	67 507	x	x	184 266	x	130,8
Februar	35 181	-5,3	1,8	20 532	x	x	190 203	x	82,0
März	36 172	-2,4	5,5	13 114	-93,2	x	150 808	-10,3	46,3
April	36 764	8,1	9,3	19 004	-94,6	147,9	123 917	-57,0	18,9
Mai	37 941	17,9	13,1	9 217	-72,8	74,6	111 328	-55,8	-0,3
Juni	39 887	24,5	16,8	7 488	-54,5	27,1	86 272	-51,9	-15,8
Juli	41 522	24,6	20,2	18 863	79,8	4,7	61 116	-54,5	-28,1
August	43 679	28,4	23,3	9 469	29,6	-9,9	48 323	-53,0	-38,2
September	44 178	27,0	25,2	8 230	21,4	-19,2	48 580	-45,8	-46,9
Oktober	44 569	25,0	26,3	7 767	-18,4	-25,0	...	...	...
November	44 521	24,0	26,6	23 274	-43,4	-28,5	...	...	...
Dezember	42 907	22,2	26,2	45 735	-16,2	-30,1	...	...	...
Januar-Dezember	40 143	15,5	15,9	250 200	-65,7	32,2	...	...	...

Die Jahres-/Quartalswerte (Anzahl) entsprechen dem (arithmetischen) Mittel (bei den Personen in Anzeigen zur Kurzarbeit der Summe) der Monatswerte.

1) Vgl. hierzu vertiefend den [Qualitätsbericht zur Statistik über Kurzarbeit der Bundesagentur für Arbeit](#) (Stand: Juli 2020).

2) Trend-Konjunktur-Komponente mit Extremwert- und Saisonbereinigung gemäß dem Berliner Verfahren (BV4.1);

zur Pfeilspezifikation siehe "Vorbemerkungen".

Datenquelle: Statistik der Bundesagentur für Arbeit (BA). Eigene Ermittlung der Quartalswerte sowie der Trend-Konjunktur-Komponente durch Zeitreihenanalyse.

[Inhalt](#)**8.2 Arbeitslose und Arbeitslosenquote nach Geschlecht sowie ausgewählten Altersgruppen**

Dezember 2021

Zeitraum	Arbeitslose insgesamt				Davon nach				
	Anzahl	Veränderung zum Vorjahreszeitraum in %		Arbeitslosenquote <sup>1)</sup> in %	Anzahl	Frauen Veränderung zum Vorjahreszeitraum in %		Arbeitslosenquote <sup>1)</sup> in %	
		Originalwert	TKK <sup>2)</sup>			Originalwert	TKK <sup>2)</sup>		
<b>2015</b>	<b>174 319</b>	<b>-7,0</b>	<b>-7,2</b> ↓	<b>8,2</b>	<b>79 519</b>	<b>-7,2</b>	<b>-7,4</b> ↓	<b>7,9</b>	
<b>2016</b>	<b>157 862</b>	<b>-9,4</b>	<b>-9,4</b> ↓	<b>7,5</b>	<b>70 294</b>	<b>-11,6</b>	<b>-11,5</b> ↓	<b>7,0</b>	
<b>2017</b>	<b>140 348</b>	<b>-11,1</b>	<b>-11,1</b> ↓	<b>6,7</b>	<b>61 917</b>	<b>-11,9</b>	<b>-12,1</b> ↓	<b>6,2</b>	
<b>2018</b>	<b>126 311</b>	<b>-10,0</b>	<b>-9,9</b> ↓	<b>6,0</b>	<b>55 011</b>	<b>-11,2</b>	<b>-11,1</b> ↓	<b>5,5</b>	
<b>2019</b>	<b>116 051</b>	<b>-8,1</b>	<b>-8,1</b> ↓	<b>5,5</b>	<b>49 786</b>	<b>-9,5</b>	<b>-9,5</b> ↓	<b>5,0</b>	
<b>2020</b>	<b>128 669</b>	<b>10,9</b>	<b>11,1</b> ↑	<b>6,1</b>	<b>54 431</b>	<b>9,3</b>	<b>9,7</b> ↑	<b>5,5</b>	
1. Quartal	119 091	-6,5	1,1 ↑	.	49 089	-7,7	-0,6 ↓	.	
2. Quartal	132 763	16,0	9,9 ↑	.	56 252	14,4	8,0 ↑	.	
3. Quartal	135 028	19,2	16,8 ↑	.	57 946	16,3	15,3 ↑	.	
4. Quartal	127 793	17,2	17,2 ↑	.	54 436	15,9	16,7 ↑	.	
Januar	120 952	-7,0	-1,4 ↓	5,7	49 889	-8,8	-3,0 ↓	5,0	
Februar	119 750	-6,8	0,9 ↑	5,6	49 274	-7,4	-0,7 ↓	4,9	
März	116 570	-5,6	3,7 ↑	5,5	48 104	-6,7	2,0 ↑	4,8	
April	129 226	10,4	6,8 ↑	6,1	54 416	9,4	5,1 ↑	5,4	
Mai	135 341	18,2	10,0 ↑	6,4	57 438	16,6	8,1 ↑	5,8	
Juni	133 721	19,5	12,8 ↑	6,3	56 902	17,2	11,0 ↑	5,7	
Juli	134 318	18,1	15,2 ↑	6,3	57 379	14,7	13,5 ↑	5,8	
August	137 926	19,6	17,1 ↑	6,5	59 432	16,7	15,6 ↑	6,0	
September	132 841	19,8	18,2 ↑	6,3	57 028	17,5	16,9 ↑	5,8	
Oktober	128 629	17,9	18,4 ↑	6,1	55 138	15,7	17,5 ↑	5,6	
November	126 611	18,0	17,6 ↑	6,0	54 005	16,5	17,1 ↑	5,4	
Dezember	128 139	15,8	15,7 ↗	6,0	54 166	15,5	15,6 ↗	5,5	
<b>2021</b>	<b>124 743</b>	<b>-3,1</b>	<b>-2,8</b> ↓	<b>5,9</b>	<b>53 676</b>	<b>-1,4</b>	<b>-1,3</b> ↓	<b>5,4</b>	
1. Quartal	138 920	16,7	10,7 ↗	.	58 258	18,7	11,6 ↗	.	
2. Quartal	129 402	-2,5	0,7 ↗	.	55 977	-0,5	2,5 ↗	.	
3. Quartal	119 790	-11,3	-8,3 ↓	.	52 549	-9,3	-6,4 ↓	.	
4. Quartal	110 859	-13,3	-12,7 ↓	.	47 918	-12,0	-11,3 ↓	.	
Januar	138 935	14,9	13,4 ↗	6,6	58 037	16,3	13,8 ↗	5,9	
Februar	140 501	17,3	10,9 ↗	6,6	58 726	19,2	11,7 ↗	5,9	
März	137 325	17,8	7,9 ↗	6,5	58 011	20,6	9,2 ↗	5,9	
April	134 160	3,8	4,4 ↗	6,3	57 754	6,1	6,0 ↗	5,8	
Mai	129 437	-4,4	0,8 ↗	6,1	55 972	-2,6	2,7 ↗	5,6	
Juni	124 609	-6,8	-3,0 ↓	5,9	54 206	-4,7	-1,0 ↓	5,5	
Juli	121 389	-9,6	-6,2 ↓	5,7	52 959	-7,7	-4,2 ↓	5,3	
August	121 719	-11,8	-8,5 ↓	5,7	53 665	-9,7	-6,5 ↓	5,4	
September	116 262	-12,5	-10,2 ↓	5,5	51 024	-10,5	-8,4 ↓	5,1	
Oktober	111 423	-13,4	-11,5 ↓	5,3	48 579	-11,9	-9,9 ↓	4,9	
November	108 864	-14,0	-12,8 ↓	5,1	47 102	-12,8	-11,4 ↓	4,8	
Dezember	112 289	-12,4	-13,8 ↓	5,3	48 073	-11,2	-12,6 ↓	4,8	
Januar-Dezember	124 743	-3,1	-2,8 ↓	5,9	53 676	-1,4	-1,3 ↓	5,4	

Die Jahres-/Quartalswerte (Anzahl) entsprechen dem (arithmetischen) Mittel der Monatswerte.

1) Basis: Alle zivilen Erwerbspersonen. Bei den Älteren mit geschlossener Altersklassengrenze von 55 bis unter 65 Jahren.

2) Trend-Konjunktur-Komponente mit Extremwert- und Saisonbereinigung gemäß dem Berliner Verfahren (BV4.1);

zur Pfeilspezifikation siehe "Vorbemerkungen".

Datenquelle: Statistik der Bundesagentur für Arbeit (BA). Eigene Ermittlung der Quartalswerte sowie der Trend-Konjunktur-Komponente durch Zeitreihenanalyse.

Geschlecht				15 bis unter 20 Jahre (Jugendliche)					
Männer									
Anzahl	Veränderung zum Vorjahreszeitraum in %		Arbeitslosenquote <sup>1)</sup> in %	Anzahl	Veränderung zum Vorjahreszeitraum in %		Arbeitslosenquote <sup>1)</sup> in %		
	Originalwert	TKK <sup>2)</sup>			Originalwert	TKK <sup>2)</sup>			
<b>94 799</b>	<b>-6,8</b>	<b>-7,0</b>	<b>↓</b>	<b>8,5</b>	<b>2 102</b>	<b>3,0</b>	<b>3,2</b>	<b>↑</b>	<b>5,8</b>
<b>87 568</b>	<b>-7,6</b>	<b>-7,6</b>	<b>↓</b>	<b>7,8</b>	<b>2 403</b>	<b>14,3</b>	<b>13,0</b>	<b>↑</b>	<b>6,1</b>
<b>78 430</b>	<b>-10,4</b>	<b>-10,4</b>	<b>↓</b>	<b>7,1</b>	<b>2 440</b>	<b>1,5</b>	<b>2,0</b>	<b>↑</b>	<b>5,5</b>
<b>71 299</b>	<b>-9,1</b>	<b>-9,0</b>	<b>↓</b>	<b>6,4</b>	<b>2 449</b>	<b>0,4</b>	<b>0,7</b>	<b>↑</b>	<b>5,1</b>
<b>66 265</b>	<b>-7,1</b>	<b>-7,1</b>	<b>↓</b>	<b>5,9</b>	<b>2 344</b>	<b>-4,3</b>	<b>-4,1</b>	<b>↓</b>	<b>4,7</b>
<b>74 238</b>	<b>12,0</b>	<b>12,2</b>	<b>↑</b>	<b>6,6</b>	<b>2 539</b>	<b>8,3</b>	<b>7,6</b>	<b>↑</b>	<b>4,9</b>
70 001	-5,7	2,3	↑	.	2 170	-6,8	-0,5	↓	.
76 511	17,2	11,2	↑	.	2 504	15,9	7,5	↑	.
77 082	21,4	18,0	↑	.	3 110	11,6	13,0	↑	.
73 357	18,2	17,5	↑	.	2 373	12,8	10,8	↔	.
71 061	-5,7	-0,3	↔	6,3	2 149	-5,6	-2,7	↔	4,3
70 476	-6,5	2,2	↑	6,2	2 193	-7,2	-0,6	↔	4,3
68 466	-4,9	5,0	↑	6,1	2 167	-7,4	1,9	↑	4,3
74 810	11,2	8,2	↑	6,6	2 412	10,4	4,8	↑	4,8
77 903	19,4	11,3	↑	6,9	2 576	19,8	7,7	↑	4,9
76 819	21,3	14,2	↑	6,8	2 524	17,6	9,9	↑	4,8
76 939	20,8	16,5	↑	6,8	2 624	-3,3	11,9	↑	5,0
78 494	21,8	18,3	↑	7,0	3 610	15,7	13,4	↑	6,8
75 813	21,7	19,1	↑	6,7	3 095	22,4	13,8	↑	5,9
73 491	19,6	19,0	↑	6,5	2 512	17,4	13,1	↔	4,8
72 606	19,1	17,9	↑	6,4	2 356	12,9	11,2	↔	4,5
73 973	16,1	15,7	↔	6,6	2 250	8,0	8,1	↔	4,3
<b>71 067</b>	<b>-4,3</b>	<b>-3,9</b>	<b>↓</b>	<b>6,3</b>	<b>2 193</b>	<b>-13,6</b>	<b>-13,2</b>	<b>↓</b>	<b>4,3</b>
80 662	15,2	10,0	↔	.	2 318	6,8	1,2	↔	.
73 425	-4,0	-0,6	↓	.	2 154	-14,0	-10,7	↓	.
67 241	-12,8	-9,7	↓	.	2 433	-21,8	-19,9	↓	.
62 940	-14,2	-13,7	↓	.	1 867	-21,3	-22,5	↓	.
80 898	13,8	13,1	↔	7,2	2 304	7,2	4,8	↔	4,4
81 775	16,0	10,2	↔	7,3	2 352	7,3	1,4	↔	4,5
79 314	15,8	7,0	↔	7,0	2 299	6,1	-2,3	↓	4,4
76 406	2,1	3,2	↔	6,8	2 231	-7,5	-6,5	↓	4,2
73 465	-5,7	-0,5	↓	6,5	2 140	-16,9	-10,7	↓	4,2
70 403	-8,4	-4,4	↓	6,2	2 091	-17,2	-14,7	↓	4,1
68 430	-11,1	-7,6	↓	6,1	2 168	-17,4	-18,0	↓	4,3
68 054	-13,3	-9,9	↓	6,0	2 842	-21,3	-20,2	↓	5,6
65 238	-13,9	-11,5	↓	5,8	2 290	-26,0	-21,5	↓	4,5
62 844	-14,5	-12,7	↓	5,6	1 983	-21,1	-22,0	↓	3,9
61 761	-14,9	-13,8	↓	5,5	1 819	-22,8	-22,6	↓	3,6
64 215	-13,2	-14,7	↓	5,7	1 800	-20,0	-22,9	↓	3,5
71 067	-4,3	-3,9	↓	6,3	2 193	-13,6	-13,2	↓	4,3

Darunter nach ausgewählten Altersgruppen									Zeitraum	
15 bis unter 25 Jahre (Jüngere)				55 Jahre und älter (Ältere)				Anzahl		
Anzahl	Veränderung zum Vorjahreszeitraum in %		Arbeitslosenquote <sup>1)</sup> in %	Anzahl	Veränderung zum Vorjahreszeitraum in %		Arbeitslosenquote <sup>1)</sup> in %			
	Originalwert	TKK <sup>2)</sup>			Originalwert	TKK <sup>2)</sup>				
<b>11 188</b>	<b>-16,2</b>	<b>-16,0</b>	↓	<b>6,8</b>	<b>45 217</b>	<b>-6,8</b>	<b>-6,9</b>	↓	<b>10,4</b>	<b>2015</b>
<b>10 889</b>	<b>-2,7</b>	<b>-3,2</b>	↓	<b>7,2</b>	<b>40 884</b>	<b>-9,6</b>	<b>-9,6</b>	↓	<b>9,2</b>	<b>2016</b>
<b>10 333</b>	<b>-5,1</b>	<b>-4,9</b>	↓	<b>7,1</b>	<b>37 109</b>	<b>-9,2</b>	<b>-9,3</b>	↓	<b>8,2</b>	<b>2017</b>
<b>9 858</b>	<b>-4,6</b>	<b>-4,2</b>	↓	<b>6,6</b>	<b>34 818</b>	<b>-6,2</b>	<b>-6,2</b>	↓	<b>7,5</b>	<b>2018</b>
<b>9 540</b>	<b>-3,2</b>	<b>-3,2</b>	↓	<b>6,1</b>	<b>32 710</b>	<b>-6,1</b>	<b>-6,1</b>	↓	<b>6,8</b>	<b>2019</b>
<b>11 536</b>	<b>20,9</b>	<b>20,7</b>	↑	<b>7,0</b>	<b>35 116</b>	<b>7,4</b>	<b>7,7</b>	↑	<b>7,1</b>	<b>2020</b>
9 547	-2,4	8,0	↑	.	34 249	-5,5	0,1	↑	.	1. Quartal
11 876	30,3	20,5	↑	.	35 699	11,3	6,3	↑	.	2. Quartal
13 706	30,6	29,1	↑	.	35 001	12,4	11,5	↑	.	3. Quartal
11 013	25,6	25,6	↑	.	35 513	13,2	13,2	↑	.	4. Quartal
9 312	-2,8	4,5	↑	5,9	35 021	-5,8	-1,7	↓	7,2	Januar
9 698	-3,0	7,8	↑	6,1	34 292	-5,9	-	→	7,1	Februar
9 631	-1,3	11,8	↑	6,1	33 435	-4,8	2,0	↑	6,9	März
11 176	19,9	16,3	↑	7,1	35 743	8,3	4,2	↑	7,4	April
12 210	34,5	20,7	↑	7,3	36 110	12,6	6,4	↑	7,3	Mai
12 243	36,8	24,5	↑	7,3	35 244	13,0	8,4	↑	7,1	Juni
12 734	23,7	27,6	↑	7,6	35 038	12,8	10,2	↑	7,1	Juli
14 895	33,9	29,6	↑	8,9	35 234	12,1	11,6	↑	7,1	August
13 489	34,0	30,1	↑	8,0	34 730	12,3	12,7	↑	7,0	September
11 602	28,7	29,0	↑	6,9	34 964	12,4	13,3	↑	7,1	Oktober
10 786	26,1	26,2	↔	6,4	35 441	14,6	13,5	↑	7,2	November
10 651	22,0	21,8	↔	6,3	36 134	12,6	12,8	↑	7,3	Dezember
<b>10 542</b>	<b>-8,6</b>	<b>-8,3</b>	↓	<b>6,1</b>	<b>35 919</b>	<b>2,3</b>	<b>2,5</b>	↔	<b>7,1</b>	<b>2021</b>
11 676	22,3	12,1	↔	.	39 047	14,0	10,7	↑	.	1. Quartal
10 931	-8,0	-4,1	↓	.	36 720	2,9	5,2	↔	.	2. Quartal
10 911	-20,4	-16,7	↓	.	34 319	-1,9	-0,7	↓	.	3. Quartal
8 649	-21,5	-21,4	↓	.	33 589	-5,4	-4,5	↓	.	4. Quartal
11 325	21,6	17,1	↔	6,7	39 263	12,1	12,0	↑	7,9	Januar
11 919	22,9	12,3	↔	7,1	39 334	14,7	10,8	↑	8,0	Februar
11 784	22,4	7,2	↔	7,0	38 545	15,3	9,3	↔	7,8	März
11 374	1,8	1,5	↔	6,8	37 836	5,9	7,4	↔	7,6	April
10 942	-10,4	-4,0	↓	6,3	36 642	1,5	5,3	↔	7,2	Mai
10 476	-14,4	-9,7	↓	6,0	35 683	1,2	3,0	↔	7,0	Juni
10 549	-17,2	-14,1	↓	6,1	34 837	-0,6	0,9	↔	6,9	Juli
11 973	-19,6	-17,0	↓	6,9	34 257	-2,8	-0,7	↓	6,8	August
10 210	-24,3	-19,0	↓	5,9	33 862	-2,5	-2,2	↓	6,7	September
9 052	-22,0	-20,1	↓	5,2	33 230	-5,0	-3,4	↓	6,5	Oktober
8 407	-22,1	-21,5	↓	4,8	33 119	-6,6	-4,6	↓	6,5	November
8 487	-20,3	-22,5	↓	4,9	34 418	-4,7	-5,6	↓	6,8	Dezember
10 542	-8,6	-8,3	↓	6,1	35 919	2,3	2,5	↔	7,1	Januar-Dezember

[Inhalt](#)**8.3 Vergleich zu Deutschland - Gemeldete Arbeitsstellen, Kurzarbeiter, Arbeitslose und Arbeitslosenquote**

Dezember 2021

Zeitraum	Gemeldete Arbeitsstellen					Kurzarbeiter (realisierte Kurzarbeit) <sup>1)</sup>			
	Sachsen		Deutschland		Anteil Sachsen an Deutschland in %	Sachsen		Deutschland	
	Anzahl	Veränderung zum Vorjahreszeitraum in %	Anzahl	Veränderung zum Vorjahreszeitraum in %		Anzahl	Veränderung zum Vorjahreszeitraum in %	Anzahl	Veränderung zum Vorjahreszeitraum in %
<b>2015</b>	<b>27 444</b>	<b>20,8</b>	<b>568 743</b>	<b>16,0</b>	<b>4,8</b>	<b>8 195</b>	<b>-15,0</b>	<b>129 625</b>	<b>-3,0</b>
<b>2016</b>	<b>31 818</b>	<b>15,9</b>	<b>655 490</b>	<b>15,3</b>	<b>4,9</b>	<b>8 150</b>	<b>-0,5</b>	<b>127 811</b>	<b>-1,4</b>
<b>2017</b>	<b>35 934</b>	<b>12,9</b>	<b>730 551</b>	<b>11,5</b>	<b>4,9</b>	<b>7 001</b>	<b>-14,1</b>	<b>113 552</b>	<b>-11,2</b>
<b>2018</b>	<b>39 164</b>	<b>9,0</b>	<b>796 427</b>	<b>9,0</b>	<b>4,9</b>	<b>8 723</b>	<b>24,6</b>	<b>117 659</b>	<b>3,6</b>
<b>2019</b>	<b>37 853</b>	<b>-3,3</b>	<b>774 345</b>	<b>-2,8</b>	<b>4,9</b>	<b>10 117</b>	<b>16,0</b>	<b>145 276</b>	<b>23,5</b>
<b>2020</b>	<b>34 755</b>	<b>-8,2</b>	<b>613 445</b>	<b>-20,8</b>	<b>5,7</b>	<b>132 021</b>	<b>x</b>	<b>2 938 786</b>	<b>x</b>
1. Quartal	36 677	-0,7	682 931	-12,4	5,4	72 792	205,6	1 218 695	x
2. Quartal	32 739	-14,1	593 462	-25,3	5,5	239 599	x	5 399 128	x
3. Quartal	34 051	-13,1	582 702	-26,6	5,8	109 000	x	2 704 554	x
4. Quartal	35 553	-4,4	594 684	-18,4	6,0	106 690	x	2 432 768	x
Januar	35 823	-0,8	668 063	-11,8	5,4	24 280	-12,0	382 423	7,9
Februar	37 134	-0,2	689 594	-12,0	5,4	25 989	0,5	439 353	41,9
März	37 074	-1,1	691 137	-13,3	5,4	168 107	x	2 834 309	x
April	33 997	-10,4	626 417	-21,3	5,4	287 901	x	6 006 764	x
Mai	32 189	-15,1	583 624	-26,3	5,5	251 681	x	5 726 322	x
Juni	32 030	-16,6	570 346	-28,5	5,6	179 216	x	4 464 298	x
Juli	33 336	-14,6	573 159	-28,3	5,8	134 445	x	3 318 830	x
August	34 028	-13,2	584 221	-26,5	5,8	102 917	x	2 550 769	x
September	34 790	-11,5	590 727	-25,0	5,9	89 639	x	2 244 063	x
Oktober	35 651	-7,0	602 316	-21,2	5,9	79 414	x	2 037 069	x
November	35 897	-4,1	600 504	-18,4	6,0	102 633	x	2 405 048	x
Dezember	35 112	-2,0	581 233	-15,3	6,0	138 024	x	2 856 187	x
<b>2021</b>	<b>40 143</b>	<b>15,5</b>	<b>705 605</b>	<b>15,0</b>	<b>5,7</b>	<b>...</b>	<b>...</b>	<b>...</b>	<b>...</b>
1. Quartal	35 249	-3,9	586 137	-14,2	6,0	175 092	140,5	3 473 311	185,0
2. Quartal	38 197	16,7	658 483	11,0	5,8	107 172	-55,3	2 164 448	-59,9
3. Quartal	43 126	26,7	774 205	32,9	5,6	52 673	-51,7	934 681	-65,4
4. Quartal	43 999	23,8	803 595	35,1	5,5	...	...	...	...
Januar	34 393	-4,0	566 329	-15,2	6,1	184 266	x	3 637 911	x
Februar	35 181	-5,3	582 930	-15,5	6,0	190 203	x	3 766 158	x
März	36 172	-2,4	609 152	-11,9	5,9	150 808	-10,3	3 015 863	6,4
April	36 764	8,1	628 555	0,3	5,8	123 917	-57,0	2 583 330	-57,0
Mai	37 941	17,9	653 577	12,0	5,8	111 328	-55,8	2 341 950	-59,1
Juni	39 887	24,5	693 316	21,6	5,8	86 272	-51,9	1 568 065	-64,9
Juli	41 522	24,6	744 399	29,9	5,6	61 116	-54,5	1 087 877	-67,2
August	43 679	28,4	778 966	33,3	5,6	48 323	-53,0	857 486	-66,4
September	44 178	27,0	799 251	35,3	5,5	48 580	-45,8	858 680	-61,7
Oktober	44 569	25,0	808 626	34,3	5,5	...	...	...	...
November	44 521	24,0	808 402	34,6	5,5	...	...	...	...
Dezember	42 907	22,2	793 758	36,6	5,4	...	...	...	...
Januar-Dezember	40 143	15,5	705 605	15,0	5,7	...	...	...	...

Die Jahres-/Quartalswerte (Anzahl) entsprechen dem (arithmetischen) Mittel der Monatswerte.

1) Vgl. hierzu vertiefend den [Qualitätsbericht zur Statistik über Kurzarbeit der Bundesagentur für Arbeit](#) (Stand: Juli 2020).

2) Basis: Alle zivilen Erwerbspersonen.

Datenquelle: Statistik der Bundesagentur für Arbeit (BA). Eigene Ermittlung der Quartalswerte.

Anteil Sachsen an Deutschland in %	Arbeitslose						Arbeitslosenquote <sup>2)</sup>		Zeitraum	
	Sachsen			Deutschland			Sachsen	Deutschl.		
	Anzahl	Veränderung zum Vorjahreszeitraum in %	Anteil Frauen in %	Anzahl	Veränderung zum Vorjahreszeitraum in %	Anteil Frauen in %	Anteil Sachsen an Deutschland in %	%		%
<b>6,3</b>	<b>174 319</b>	<b>-7,0</b>	<b>45,6</b>	<b>2 794 664</b>	<b>-3,6</b>	<b>45,7</b>	<b>6,2</b>	<b>8,2</b>	<b>6,4</b>	<b>2015</b>
<b>6,4</b>	<b>157 862</b>	<b>-9,4</b>	<b>44,5</b>	<b>2 690 975</b>	<b>-3,7</b>	<b>44,9</b>	<b>5,9</b>	<b>7,5</b>	<b>6,1</b>	<b>2016</b>
<b>6,2</b>	<b>140 348</b>	<b>-11,1</b>	<b>44,1</b>	<b>2 532 837</b>	<b>-5,9</b>	<b>44,8</b>	<b>5,5</b>	<b>6,7</b>	<b>5,7</b>	<b>2017</b>
<b>7,4</b>	<b>126 311</b>	<b>-10,0</b>	<b>43,6</b>	<b>2 340 082</b>	<b>-7,6</b>	<b>44,8</b>	<b>5,4</b>	<b>6,0</b>	<b>5,2</b>	<b>2018</b>
<b>7,0</b>	<b>116 051</b>	<b>-8,1</b>	<b>42,9</b>	<b>2 266 720</b>	<b>-3,1</b>	<b>44,3</b>	<b>5,1</b>	<b>5,5</b>	<b>5,0</b>	<b>2019</b>
<b>4,5</b>	<b>128 669</b>	<b>10,9</b>	<b>42,3</b>	<b>2 695 444</b>	<b>18,9</b>	<b>43,6</b>	<b>4,8</b>	<b>6,1</b>	<b>5,9</b>	<b>2020</b>
6,0	119 091	-6,5	41,2	2 385 498	1,1	42,8	5,0	.	.	1. Quartal
4,4	132 763	16,0	42,4	2 770 012	24,4	43,5	4,8	.	.	2. Quartal
4,0	135 028	19,2	42,9	2 904 214	27,6	44,0	4,6	.	.	3. Quartal
4,4	127 793	17,2	42,6	2 722 052	23,5	43,9	4,7	.	.	4. Quartal
6,3	120 952	-7,0	41,2	2 425 523	0,8	42,8	5,0	5,7	5,3	Januar
5,9	119 750	-6,8	41,1	2 395 604	1,0	42,6	5,0	5,6	5,3	Februar
5,9	116 570	-5,6	41,3	2 335 367	1,5	42,8	5,0	5,5	5,1	März
4,8	129 226	10,4	42,1	2 643 744	18,6	43,3	4,9	6,1	5,8	April
4,4	135 341	18,2	42,4	2 812 986	25,8	43,5	4,8	6,4	6,1	Mai
4,0	133 721	19,5	42,6	2 853 307	28,7	43,6	4,7	6,3	6,2	Juni
4,1	134 318	18,1	42,7	2 910 008	27,9	43,8	4,6	6,3	6,3	Juli
4,0	137 926	19,6	43,1	2 955 487	27,4	44,2	4,7	6,5	6,4	August
4,0	132 841	19,8	42,9	2 847 148	27,4	44,0	4,7	6,3	6,2	September
3,9	128 629	17,9	42,9	2 759 780	25,2	44,1	4,7	6,1	6,0	Oktober
4,3	126 611	18,0	42,7	2 699 133	23,8	44,0	4,7	6,0	5,9	November
4,8	128 139	15,8	42,3	2 707 242	21,6	43,8	4,7	6,0	5,9	Dezember
...	<b>124 743</b>	<b>-3,1</b>	<b>43,0</b>	<b>2 613 489</b>	<b>-3,0</b>	<b>44,3</b>	<b>4,8</b>	<b>5,9</b>	<b>5,7</b>	<b>2021</b>
5,0	138 920	16,7	41,9	2 877 508	20,6	43,3	4,8	.	.	1. Quartal
5,0	129 402	-2,5	43,3	2 690 749	-2,9	44,3	4,8	.	.	2. Quartal
5,6	119 790	-11,3	43,9	2 544 525	-12,4	45,1	4,7	.	.	3. Quartal
...	110 859	-13,3	43,2	2 341 174	-14,0	44,8	4,7	.	.	4. Quartal
5,1	138 935	14,9	41,8	2 900 663	19,6	43,3	4,8	6,6	6,3	Januar
5,1	140 501	17,3	41,8	2 904 413	21,2	43,1	4,8	6,6	6,3	Februar
5,0	137 325	17,8	42,2	2 827 449	21,1	43,5	4,9	6,5	6,2	März
4,8	134 160	3,8	43,0	2 771 232	4,8	44,1	4,8	6,3	6,0	April
4,8	129 437	-4,4	43,2	2 687 191	-4,5	44,3	4,8	6,1	5,9	Mai
5,5	124 609	-6,8	43,5	2 613 825	-8,4	44,5	4,8	5,9	5,7	Juni
5,6	121 389	-9,6	43,6	2 590 310	-11,0	44,8	4,7	5,7	5,6	Juli
5,6	121 719	-11,8	44,1	2 578 471	-12,8	45,3	4,7	5,7	5,6	August
5,7	116 262	-12,5	43,9	2 464 793	-13,4	45,3	4,7	5,5	5,4	September
...	111 423	-13,4	43,6	2 376 925	-13,9	45,1	4,7	5,3	5,2	Oktober
...	108 864	-14,0	43,3	2 317 067	-14,2	44,9	4,7	5,1	5,1	November
...	112 289	-12,4	42,8	2 329 529	-14,0	44,5	4,8	5,3	5,1	Dezember
...	124 743	-3,1	43,0	2 613 489	-3,0	44,3	4,8	5,9	5,7	Januar-Dezember



[Inhalt](#)**9.1 Verbraucherpreisindex und Jahresteuerungsrate nach ausgewählten Hauptgruppen und Sonderindizes**

Dezember 2021

Zeitraum	Verbraucherpreisindex insgesamt (WA: 1 000 ‰)		Darunter nach ausgewählten Hauptgruppen						
			Nahrungsmittel und alkoholfreie Getränke (WA: 96,85 ‰)		Wohnung, Wasser, Strom, Gas u. a. Brennstoffe (WA: 324,70 ‰)		Verkehr (WA: 129,05 ‰)		Post Telekomm (WA: 26,
	2015 = 100	Jahresteuerungsrate in %	2015 = 100	Jahresteuerungsrate in %	2015 = 100	Jahresteuerungsrate in %	2015 = 100	Jahresteuerungsrate in %	2015 = 100
<b>2015</b>	<b>100</b>	<b>0,7</b>	<b>100</b>	<b>1,1</b>	<b>100</b>	<b>-1,3</b>	<b>100</b>	<b>-1,5</b>	<b>100</b>
<b>2016</b>	<b>100,5</b>	<b>0,5</b>	<b>101,0</b>	<b>1,0</b>	<b>99,3</b>	<b>-0,7</b>	<b>99,4</b>	<b>-0,6</b>	<b>98,8</b>
<b>2017</b>	<b>102,1</b>	<b>1,6</b>	<b>104,4</b>	<b>3,4</b>	<b>99,9</b>	<b>0,6</b>	<b>102,2</b>	<b>2,8</b>	<b>97,6</b>
<b>2018</b>	<b>103,9</b>	<b>1,8</b>	<b>107,3</b>	<b>2,8</b>	<b>101,2</b>	<b>1,3</b>	<b>105,6</b>	<b>3,3</b>	<b>96,6</b>
<b>2019</b>	<b>105,4</b>	<b>1,4</b>	<b>108,6</b>	<b>1,2</b>	<b>102,5</b>	<b>1,3</b>	<b>106,9</b>	<b>1,2</b>	<b>96,0</b>
<b>2020</b>	<b>106,2</b>	<b>0,8</b>	<b>111,3</b>	<b>2,5</b>	<b>102,9</b>	<b>0,4</b>	<b>105,2</b>	<b>-1,6</b>	<b>94,4</b>
1. Quartal	105,8	1,8	111,8	3,3	103,4	1,3	106,9	1,9	96,0
2. Quartal	106,7	1,0	113,5	4,8	103,1	0,6	104,5	-3,2	95,6
3. Quartal	106,4	0,2	109,8	0,8	102,6	-0,1	104,9	-2,7	93,2
4. Quartal	105,9	-	110,1	1,2	102,6	-0,3	104,5	-2,4	92,8
Januar	105,4	1,8	110,7	2,4	103,5	1,5	107,7	2,9	96,0
Februar	105,9	2,0	112,6	3,6	103,4	1,3	107,1	2,6	96,0
März	106,0	1,6	112,1	3,9	103,3	1,1	105,9	0,4	95,9
April	106,4	1,1	113,4	5,3	103,2	0,9	104,2	-2,8	95,8
Mai	106,5	0,9	113,7	4,9	103,0	0,4	104,3	-3,9	95,6
Juni	107,1	1,0	113,4	4,2	103,1	0,5	105,1	-3,0	95,5
Juli	106,6	0,2	110,0	1,3	102,7	-	105,2	-3,1	93,4
August	106,3	0,1	109,8	0,4	102,6	-	104,9	-2,4	93,2
September	106,2	0,1	109,7	0,8	102,6	-0,1	104,6	-2,4	93,1
Oktober	106,2	-	110,0	1,4	102,5	-0,3	104,6	-2,2	93,0
November	105,5	0,1	110,5	1,4	102,6	-0,3	104,2	-2,6	92,9
Dezember	106,0	-	109,9	0,8	102,8	-0,1	104,8	-2,3	92,6
<b>2021</b>	<b>109,5</b>	<b>3,1</b>	<b>114,3</b>	<b>2,7</b>	<b>105,3</b>	<b>2,3</b>	<b>113,9</b>	<b>8,3</b>	<b>94,4</b>
1. Quartal	107,2	1,3	112,1	0,3	104,3	0,9	109,2	2,2	94,5
2. Quartal	109,1	2,2	114,3	0,7	104,9	1,7	112,2	7,4	94,3
3. Quartal	110,6	3,9	115,1	4,8	105,5	2,8	115,5	10,1	94,4
4. Quartal	111,1	4,9	115,7	5,1	106,4	3,7	118,5	13,4	94,2
Januar	106,5	1,0	111,1	0,4	104,0	0,5	107,9	0,2	94,6
Februar	107,3	1,3	112,3	-0,3	104,3	0,9	109,1	1,9	94,5
März	107,8	1,7	112,8	0,6	104,5	1,2	110,7	4,5	94,4
April	108,7	2,2	114,6	1,1	104,7	1,5	111,5	7,0	94,3
Mai	109,1	2,4	114,3	0,5	104,9	1,8	112,1	7,5	94,3
Juni	109,4	2,1	113,9	0,4	105,0	1,8	112,9	7,4	94,3
Juli	110,5	3,7	115,0	4,5	105,3	2,5	115,2	9,5	94,4
August	110,6	4,0	115,1	4,8	105,4	2,7	115,7	10,3	94,4
September	110,6	4,1	115,1	4,9	105,7	3,0	115,7	10,6	94,3
Oktober	111,0	4,5	114,7	4,3	106,3	3,7	117,9	12,7	94,3
November	110,8	5,0	115,6	4,6	106,5	3,8	119,1	14,3	94,2
Dezember	111,4	5,1	116,7	6,2	106,5	3,6	118,4	13,0	94,2
Januar-Dezember	109,5	3,1	114,3	2,7	105,3	2,3	113,9	8,3	94,4

Die Jahres-/Quartalswerte (2015 = 100) entsprechen dem (arithmetischen) Mittel der Monatswerte.

Die Abkürzung "WA" im Tabellenkopf steht für "Wägungsanteil (am Gesamtindex)", der üblicherweise in Promille (‰) angegeben wird.

und unikation ,72 ‰)	Gaststätten- und Be- herbergungsdienstleis- tungen (WA: 46,77 ‰)		Darunter nach ausgewählten Sonderindizes				nachrichtlich: Verbrau- cherpreisindex ohne Nahrungsmittel und Energie (WA: 811,30 ‰)		Zeitraum
			Haushaltsenergie (WA: 68,82 ‰)		Kraftstoffe (WA: 35,01 ‰)				
			Jahres- teuerungs- rate in %	2015 = 100	Jahres- teuerungs- rate in %	2015 = 100	Jahres- teuerungs- rate in %	2015 = 100	
<b>-1,4</b>	<b>100</b>	<b>5,2</b>	<b>100</b>	<b>x</b>	<b>100</b>	<b>x</b>	<b>100</b>	<b>x</b>	<b>2015</b>
<b>-1,2</b>	<b>102,5</b>	<b>2,5</b>	<b>95,0</b>	<b>-5,0</b>	<b>93,5</b>	<b>-6,5</b>	<b>101,2</b>	<b>1,2</b>	<b>2016</b>
<b>-1,2</b>	<b>105,4</b>	<b>2,8</b>	<b>95,6</b>	<b>0,6</b>	<b>98,4</b>	<b>5,2</b>	<b>102,6</b>	<b>1,4</b>	<b>2017</b>
<b>-1,0</b>	<b>107,6</b>	<b>2,1</b>	<b>97,6</b>	<b>2,1</b>	<b>106,3</b>	<b>8,0</b>	<b>103,9</b>	<b>1,3</b>	<b>2018</b>
<b>-0,6</b>	<b>110,4</b>	<b>2,6</b>	<b>99,6</b>	<b>2,0</b>	<b>104,7</b>	<b>-1,5</b>	<b>105,5</b>	<b>1,5</b>	<b>2019</b>
<b>-1,7</b>	<b>114,0</b>	<b>3,3</b>	<b>97,7</b>	<b>-1,9</b>	<b>94,9</b>	<b>-9,4</b>	<b>106,8</b>	<b>1,2</b>	<b>2020</b>
-0,3	112,5	3,4	100,8	1,6	102,6	2,2	105,6	1,6	1. Quartal
-0,2	113,8	3,0	98,5	-1,4	91,7	-15,7	107,2	1,5	2. Quartal
-2,7	114,6	3,2	96,0	-3,5	93,4	-12,1	107,4	0,8	3. Quartal
-3,2	(115,0)	(3,4)	95,6	-4,1	91,8	-11,2	106,9	0,8	4. Quartal
-0,3	112,1	3,3	101,9	2,9	105,8	5,5	105,1	1,5	Januar
-0,4	112,6	3,5	100,8	1,8	103,3	4,4	105,6	1,6	Februar
-0,4	112,8	3,5	99,7	0,1	98,6	-3,4	106,1	1,6	März
-0,4	(113,2)	(3,1)	99,2	-0,5	90,7	-14,4	106,9	1,5	April
-0,2	113,8	3,0	98,1	-2,2	91,1	-17,8	107,0	1,5	Mai
-	114,5	3,0	98,1	-1,5	93,4	-14,9	107,7	1,6	Juni
-2,5	114,7	3,2	96,4	-3,2	94,5	-13,5	107,6	1,0	Juli
-2,7	114,8	3,3	96,1	-3,2	92,7	-11,5	107,3	0,8	August
-2,9	114,3	3,0	95,4	-4,3	92,9	-11,2	107,3	0,8	September
-3,0	114,9	3,7	95,4	-4,4	92,7	-10,8	107,3	0,8	Oktober
-3,1	(114,7)	(3,6)	95,2	-4,4	91,0	-12,1	106,3	0,8	November
-3,4	(115,5)	(3,1)	96,1	-3,5	91,7	-10,8	107,0	0,8	Dezember
-	<b>116,9</b>	<b>2,5</b>	<b>103,6</b>	<b>6,0</b>	<b>114,5</b>	<b>20,7</b>	<b>109,2</b>	<b>2,2</b>	<b>2021</b>
-1,6	(115,5)	(2,7)	101,4	0,6	104,9	2,2	107,2	1,5	1. Quartal
-1,4	(116,5)	(2,4)	102,3	3,9	110,8	20,8	108,9	1,6	2. Quartal
1,3	117,5	2,5	103,6	7,9	117,2	25,5	110,4	2,8	3. Quartal
1,5	118,2	2,8	106,9	11,8	125,1	36,3	110,3	3,2	4. Quartal
-1,5	(115,5)	(3,0)	100,5	-1,4	101,1	-4,4	106,7	1,5	Januar
-1,6	(115,4)	(2,5)	101,5	0,7	105,0	1,6	107,3	1,6	Februar
-1,6	(115,6)	(2,5)	102,2	2,5	108,5	10,0	107,7	1,5	März
-1,6	(115,9)	(2,4)	102,0	2,8	109,6	20,8	108,5	1,5	April
-1,4	(116,3)	(2,2)	102,3	4,3	110,6	21,4	109,0	1,9	Mai
-1,3	117,2	2,4	102,7	4,7	112,2	20,1	109,3	1,5	Juni
1,1	117,7	2,6	103,4	7,3	116,1	22,9	110,4	2,6	Juli
1,3	117,6	2,4	103,3	7,5	116,8	26,0	110,4	2,9	August
1,3	117,3	2,6	104,0	9,0	118,6	27,7	110,3	2,8	September
1,4	117,7	2,4	106,8	11,9	124,7	34,5	110,4	2,9	Oktober
1,4	118,0	2,9	107,1	12,5	127,9	40,5	109,8	3,3	November
1,7	119,0	3,0	106,8	11,1	122,7	33,8	110,7	3,5	Dezember
-	116,9	2,5	103,6	6,0	114,5	20,7	109,2	2,2	Januar-Dezember

[Inhalt](#)**9.2 Vergleich zu Deutschland - Verbraucherpreisindex und Jahresteuerungsrate**

Dezember 2021

Zeitraum	Verbraucherpreisindex insgesamt (WA: 1 000 ‰)				nachrichtlich: Verbraucherpreisindex ohne Nahrungsmittel und Energie (WA: 811,30 ‰)			
	Sachsen		Deutschland		Sachsen		Deutschland	
	2015 = 100	Jahres- teuerungs- rate in %	2015 = 100	Jahres- teuerungs- rate in %	2015 = 100	Jahres- teuerungs- rate in %	2015 = 100	Jahres- teuerungs- rate in %
<b>2015</b>	<b>100</b>	<b>0,7</b>	<b>100</b>	<b>0,5</b>	<b>100</b>	<b>x</b>	<b>100</b>	<b>1,6</b>
<b>2016</b>	<b>100,5</b>	<b>0,5</b>	<b>100,5</b>	<b>0,5</b>	<b>101,2</b>	<b>1,2</b>	<b>101,2</b>	<b>1,2</b>
<b>2017</b>	<b>102,1</b>	<b>1,6</b>	<b>102,0</b>	<b>1,5</b>	<b>102,6</b>	<b>1,4</b>	<b>102,4</b>	<b>1,2</b>
<b>2018</b>	<b>103,9</b>	<b>1,8</b>	<b>103,8</b>	<b>1,8</b>	<b>103,9</b>	<b>1,3</b>	<b>103,8</b>	<b>1,4</b>
<b>2019</b>	<b>105,4</b>	<b>1,4</b>	<b>105,3</b>	<b>1,4</b>	<b>105,5</b>	<b>1,5</b>	<b>105,3</b>	<b>1,4</b>
<b>2020</b>	<b>106,2</b>	<b>0,8</b>	<b>105,8</b>	<b>0,5</b>	<b>106,8</b>	<b>1,2</b>	<b>106,3</b>	<b>0,9</b>
1. Quartal	105,8	1,8	105,5	1,6	105,6	1,6	105,3	1,4
2. Quartal	106,7	1,0	106,2	0,8	107,2	1,5	106,7	1,2
3. Quartal	106,4	0,2	106,0	-0,1	107,4	0,8	106,9	0,7
4. Quartal	105,9	-	105,5	-0,2	106,9	0,8	106,3	0,5
Januar	105,4	1,8	105,2	1,7	105,1	1,5	104,8	1,5
Februar	105,9	2,0	105,6	1,7	105,6	1,6	105,4	1,5
März	106,0	1,6	105,7	1,4	106,1	1,6	105,7	1,3
April	106,4	1,1	106,1	0,9	106,9	1,5	106,5	1,2
Mai	106,5	0,9	106,0	0,6	107,0	1,5	106,5	1,2
Juni	107,1	1,0	106,6	0,9	107,7	1,6	107,1	1,3
Juli	106,6	0,2	106,1	-0,1	107,6	1,0	107,0	0,7
August	106,3	0,1	106,0	-	107,3	0,8	106,9	0,7
September	106,2	0,1	105,8	-0,2	107,3	0,8	106,7	0,5
Oktober	106,2	-	105,9	-0,2	107,3	0,8	106,8	0,5
November	105,5	0,1	105,0	-0,3	106,3	0,8	105,8	0,5
Dezember	106,0	-	105,5	-0,3	107,0	0,8	106,3	0,4
<b>2021</b>	<b>109,5</b>	<b>3,1</b>	<b>109,1</b>	<b>3,1</b>	<b>109,2</b>	<b>2,2</b>	<b>108,7</b>	<b>2,3</b>
1. Quartal	107,2	1,3	106,9	1,3	107,2	1,5	106,8	1,4
2. Quartal	109,1	2,2	108,7	2,4	108,9	1,6	108,4	1,6
3. Quartal	110,6	3,9	110,1	3,9	110,4	2,8	109,9	2,8
4. Quartal	111,1	4,9	110,8	5,0	110,3	3,2	109,8	3,3
Januar	106,5	1,0	106,3	1,0	106,7	1,5	106,3	1,4
Februar	107,3	1,3	107,0	1,3	107,3	1,6	106,9	1,4
März	107,8	1,7	107,5	1,7	107,7	1,5	107,2	1,4
April	108,7	2,2	108,2	2,0	108,5	1,5	107,9	1,3
Mai	109,1	2,4	108,7	2,5	109,0	1,9	108,5	1,9
Juni	109,4	2,1	109,1	2,3	109,3	1,5	108,9	1,7
Juli	110,5	3,7	110,1	3,8	110,4	2,6	109,9	2,7
August	110,6	4,0	110,1	3,9	110,4	2,9	109,9	2,8
September	110,6	4,1	110,1	4,1	110,3	2,8	109,8	2,9
Oktober	111,0	4,5	110,7	4,5	110,4	2,9	109,9	2,9
November	110,8	5,0	110,5	5,2	109,8	3,3	109,3	3,3
Dezember	111,4	5,1	111,1	5,3	110,7	3,5	110,2	3,7
Januar-Dezember	109,5	3,1	109,1	3,1	109,2	2,2	108,7	2,3

Die Jahres-/Quartalswerte (2015 = 100) entsprechen dem (arithmetischen) Mittel der Monatswerte.

Die Abkürzung "WA" im Tabellenkopf steht für "Wägungsanteil (am Gesamtindex)", der üblicherweise in Promille (‰) angegeben wird.

[Inhalt](#)
**9.3 Baupreisindex für Bauleistungen im Neubau von Gebäuden, im Ingenieurbau und für Instandhaltung von Wohngebäuden**  
 Dezember 2021

Zeitraum	Neubau von Gebäuden									
	Wohngebäude						Bürogebäude			
	Bauleistungen am Bauwerk insgesamt		davon				Bauleistungen am Bauwerk insgesamt		davon	
	2015 = 100	Veränderung zum Vorj.-zeitraum in %	Rohbauarbeiten		Ausbauarbeiten		2015 = 100	Veränderung zum Vorj.-zeitraum in %	Rohbauarbeiten	
2015 = 100			Veränderung zum Vorj.-zeitraum in %	2015 = 100	Veränderung zum Vorj.-zeitraum in %	2015 = 100			Veränderung zum Vorj.-zeitraum in %	
<b>2015</b>	<b>100</b>	<b>2,8</b>	<b>100</b>	<b>1,9</b>	<b>100</b>	<b>3,2</b>	<b>100</b>	<b>2,8</b>	<b>100</b>	<b>2,0</b>
<b>2016</b>	<b>103,0</b>	<b>3,0</b>	<b>102,4</b>	<b>2,4</b>	<b>103,5</b>	<b>3,5</b>	<b>102,9</b>	<b>2,9</b>	<b>102,2</b>	<b>2,2</b>
<b>2017</b>	<b>106,9</b>	<b>3,8</b>	<b>106,2</b>	<b>3,7</b>	<b>107,5</b>	<b>3,9</b>	<b>106,7</b>	<b>3,7</b>	<b>105,9</b>	<b>3,6</b>
<b>2018</b>	<b>112,7</b>	<b>5,4</b>	<b>112,5</b>	<b>5,9</b>	<b>112,9</b>	<b>5,0</b>	<b>112,7</b>	<b>5,6</b>	<b>112,7</b>	<b>6,4</b>
<b>2019</b>	<b>118,7</b>	<b>5,3</b>	<b>118,7</b>	<b>5,5</b>	<b>118,7</b>	<b>5,1</b>	<b>118,6</b>	<b>5,2</b>	<b>119,0</b>	<b>5,6</b>
<b>2020</b>	<b>120,9</b>	<b>1,9</b>	<b>119,8</b>	<b>0,9</b>	<b>121,8</b>	<b>2,6</b>	<b>121,3</b>	<b>2,3</b>	<b>120,4</b>	<b>1,2</b>
Februar	121,5	3,8	121,1	3,2	121,8	4,2	121,8	4,1	121,6	3,4
Mai	122,2	3,0	121,1	1,9	123,1	4,0	122,6	3,5	121,7	2,3
August	119,7	0,4	118,3	-0,7	120,9	1,4	120,1	0,9	118,8	-0,5
November	120,2	0,3	118,8	-0,7	121,4	1,1	120,7	0,6	119,4	-0,6
<b>2021</b>	<b>135,1</b>	<b>11,7</b>	<b>134,9</b>	<b>12,6</b>	<b>135,3</b>	<b>11,1</b>	<b>135,5</b>	<b>11,7</b>	<b>136,0</b>	<b>13,0</b>
Februar	126,2	3,9	124,9	3,1	127,2	4,4	126,7	4,0	125,6	3,3
Mai	133,0	8,8	133,1	9,9	132,8	7,9	132,9	8,4	133,2	9,4
August	138,5	15,7	139,2	17,7	137,9	14,1	138,9	15,7	140,9	18,6
November	142,7	18,7	142,3	19,8	143,1	17,9	143,3	18,7	144,1	20,7
Februar-Novembe	135,1	11,7	134,9	12,6	135,3	11,1	135,5	11,7	136,0	13,0

Die Jahreswerte (2015 = 100) entsprechen dem (arithmetischen) Mittel der Quartalswerte.  
 Einschließlich Mehrwertsteuer.

Gewerbliche Betriebsgebäude							
von		Bauleistungen am		davon			
Ausbauarbeiten		Bauwerk insgesamt		Rohbauarbeiten		Ausbauarbeiten	
2015 = 100	Veränderung zum Vorj.-zeitraum in %	2015 = 100	Veränderung zum Vorj.-zeitraum in %	2015 = 100	Veränderung zum Vorj.-zeitraum in %	2015 = 100	Veränderung zum Vorj.-zeitraum in %
<b>100</b>	<b>3,1</b>	<b>100</b>	<b>2,5</b>	<b>100</b>	<b>1,8</b>	<b>100</b>	<b>3,3</b>
<b>103,2</b>	<b>3,2</b>	<b>102,6</b>	<b>2,6</b>	<b>102,0</b>	<b>2,0</b>	<b>103,3</b>	<b>3,3</b>
<b>107,1</b>	<b>3,8</b>	<b>106,5</b>	<b>3,8</b>	<b>105,8</b>	<b>3,7</b>	<b>107,2</b>	<b>3,8</b>
<b>112,7</b>	<b>5,2</b>	<b>112,5</b>	<b>5,6</b>	<b>112,0</b>	<b>5,9</b>	<b>113,0</b>	<b>5,4</b>
<b>118,4</b>	<b>5,1</b>	<b>118,2</b>	<b>5,1</b>	<b>117,8</b>	<b>5,2</b>	<b>118,6</b>	<b>5,0</b>
<b>121,7</b>	<b>2,8</b>	<b>120,3</b>	<b>1,8</b>	<b>118,9</b>	<b>0,9</b>	<b>121,8</b>	<b>2,7</b>
121,8	4,4	121,0	3,7	120,1	3,2	122,1	4,4
123,0	4,2	121,6	3,1	120,1	2,0	123,2	4,1
120,7	1,6	118,9	0,3	117,3	-0,8	120,7	1,4
121,3	1,2	119,5	-	117,9	-0,8	121,3	0,9
<b>135,2</b>	<b>11,1</b>	<b>134,6</b>	<b>11,9</b>	<b>134,0</b>	<b>12,7</b>	<b>135,3</b>	<b>11,1</b>
127,2	4,4	125,5	3,7	123,9	3,2	127,3	4,3
132,7	7,9	132,1	8,6	131,5	9,5	132,7	7,7
137,8	14,2	138,5	16,5	138,7	18,2	138,2	14,5
142,9	17,8	142,3	19,1	141,7	20,2	143,1	18,0
135,2	11,1	134,6	11,9	134,0	12,7	135,3	11,1

Ingenieurbau						Instandhaltung von Wohngebäuden				Zeitraum
Straßenbau		Brücken im Straßenbau		Ortskanäle		Instandhaltungsleistungen ohne Schönheitsreparaturen		Schönheitsreparaturen in einer Wohnung		
2015 = 100	Veränderung zum Vorj.-zeitraum in %	2015 = 100	Veränderung zum Vorj.-zeitraum in %	2015 = 100	Veränderung zum Vorj.-zeitraum in %	2015 = 100	Veränderung zum Vorj.-zeitraum in %	2015 = 100	Veränderung zum Vorj.-zeitraum in %	
<b>100</b>	<b>1,2</b>	<b>100</b>	<b>1,8</b>	<b>100</b>	<b>1,6</b>	<b>100</b>	<b>4,1</b>	<b>100</b>	<b>6,7</b>	<b>2015</b>
<b>101,0</b>	<b>1,0</b>	<b>101,4</b>	<b>1,4</b>	<b>102,7</b>	<b>2,7</b>	<b>103,9</b>	<b>3,9</b>	<b>103,9</b>	<b>3,9</b>	<b>2016</b>
<b>106,5</b>	<b>5,4</b>	<b>106,4</b>	<b>4,9</b>	<b>108,2</b>	<b>5,4</b>	<b>108,5</b>	<b>4,4</b>	<b>107,6</b>	<b>3,6</b>	<b>2017</b>
<b>115,2</b>	<b>8,2</b>	<b>116,3</b>	<b>9,3</b>	<b>117,6</b>	<b>8,7</b>	<b>115,1</b>	<b>6,1</b>	<b>114,3</b>	<b>6,2</b>	<b>2018</b>
<b>123,9</b>	<b>7,6</b>	<b>122,5</b>	<b>5,3</b>	<b>126,0</b>	<b>7,1</b>	<b>121,7</b>	<b>5,7</b>	<b>121,2</b>	<b>6,0</b>	<b>2019</b>
<b>125,4</b>	<b>1,2</b>	<b>122,8</b>	<b>0,2</b>	<b>127,6</b>	<b>1,3</b>	<b>125,1</b>	<b>2,8</b>	<b>125,9</b>	<b>3,9</b>	<b>2020</b>
126,9	4,7	124,4	2,6	129,1	5,0	125,4	4,9	125,8	6,9	Februar
126,6	2,8	124,3	1,6	129,1	2,9	126,5	4,2	127,8	5,4	Mai
124,0	-1,2	121,4	-1,5	126,1	-1,1	123,9	1,1	124,5	1,5	August
124,1	-1,2	121,1	-1,7	126,1	-1,4	124,5	1,0	125,6	1,9	November
<b>133,3</b>	<b>6,3</b>	<b>138,2</b>	<b>12,5</b>	<b>139,2</b>	<b>9,1</b>	<b>139,5</b>	<b>11,5</b>	<b>135,6</b>	<b>7,7</b>	<b>2021</b>
128,7	1,4	128,9	3,6	131,2	1,6	130,5	4,1	128,8	2,4	Februar
131,6	3,9	134,0	7,8	137,9	6,8	137,0	8,3	133,7	4,6	Mai
134,9	8,8	143,3	18,0	142,3	12,8	142,8	15,3	138,2	11,0	August
137,8	11,0	146,5	21,0	145,4	15,3	147,5	18,5	141,7	12,8	November
133,3	6,3	138,2	12,5	139,2	9,1	139,5	11,5	135,6	7,7	Februar-November

[Inhalt](#)**9.4 Vergleich zu Deutschland - Baupreisindex für Bauleistungen im Neubau von Gebäuden, im Ingenieurbau und für Instandhaltung**  
Dezember 2021

Zeitraum	Neubau von Gebäuden									
	Wohngebäude				Bürogebäude				Gewerbliche B	
	Sachsen		Deutschland		Sachsen		Deutschland		Sachsen	
	2015 = 100	Veränderung zum Vorj.-zeitraum in %	2015 = 100	Veränderung zum Vorj.-zeitraum in %	2015 = 100	Veränderung zum Vorj.-zeitraum in %	2015 = 100	Veränderung zum Vorj.-zeitraum in %	2015 = 100	Veränderung zum Vorj.-zeitraum in %
<b>2015</b>	<b>100</b>	<b>2,8</b>	<b>100</b>	<b>1,5</b>	<b>100</b>	<b>2,8</b>	<b>100</b>	<b>1,6</b>	<b>100</b>	<b>2,5</b>
<b>2016</b>	<b>103,0</b>	<b>3,0</b>	<b>102,1</b>	<b>2,1</b>	<b>102,9</b>	<b>2,9</b>	<b>102,2</b>	<b>2,2</b>	<b>102,6</b>	<b>2,6</b>
<b>2017</b>	<b>106,9</b>	<b>3,8</b>	<b>105,3</b>	<b>3,1</b>	<b>106,7</b>	<b>3,7</b>	<b>105,5</b>	<b>3,2</b>	<b>106,5</b>	<b>3,8</b>
<b>2018</b>	<b>112,7</b>	<b>5,4</b>	<b>109,9</b>	<b>4,4</b>	<b>112,7</b>	<b>5,6</b>	<b>110,2</b>	<b>4,5</b>	<b>112,5</b>	<b>5,6</b>
<b>2019</b>	<b>118,7</b>	<b>5,3</b>	<b>114,6</b>	<b>4,3</b>	<b>118,6</b>	<b>5,2</b>	<b>115,0</b>	<b>4,4</b>	<b>118,2</b>	<b>5,1</b>
<b>2020</b>	<b>120,9</b>	<b>1,9</b>	<b>116,4</b>	<b>1,6</b>	<b>121,3</b>	<b>2,3</b>	<b>116,8</b>	<b>1,6</b>	<b>120,3</b>	<b>1,8</b>
Februar	121,5	3,8	117,2	3,4	121,8	4,1	117,6	3,4	121,0	3,7
Mai	122,2	3,0	117,7	3,0	122,6	3,5	118,1	3,1	121,6	3,1
August	119,7	0,4	115,1	-	120,1	0,9	115,5	0,1	118,9	0,3
November	120,2	0,3	115,6	-0,1	120,7	0,6	116,0	-0,1	119,5	-
<b>2021</b>	<b>135,1</b>	<b>11,7</b>	<b>127,0</b>	<b>9,1</b>	<b>135,5</b>	<b>11,7</b>	<b>127,5</b>	<b>9,2</b>	<b>134,6</b>	<b>11,9</b>
Februar	126,2	3,9	120,8	3,1	126,7	4,0	121,2	3,1	125,5	3,7
Mai	133,0	8,8	125,2	6,4	132,9	8,4	125,4	6,2	132,1	8,6
August	138,5	15,7	129,6	12,6	138,9	15,7	130,0	12,6	138,5	16,5
November	142,7	18,7	132,3	14,4	143,3	18,7	133,4	15,0	142,3	19,1
Februar-Novembe	135,1	11,7	127,0	9,1	135,5	11,7	127,5	9,2	134,6	11,9

Die Jahreswerte (2015 = 100) entsprechen dem (arithmetischen) Mittel der Quartalswerte.  
Einschließlich Mehrwertsteuer.

## Wartung von Wohngebäuden

Ingenieurbau											
Betriebsgebäude		Straßenbau				Brücken im Straßenbau				Ortsk	
Deutschland		Sachsen		Deutschland		Sachsen		Deutschland		Sachsen	
2015 = 100	Veränderung zum Vorj.-zeitraum in %	2015 = 100	Veränderung zum Vorj.-zeitraum in %	2015 = 100	Veränderung zum Vorj.-zeitraum in %	2015 = 100	Veränderung zum Vorj.-zeitraum in %	2015 = 100	Veränderung zum Vorj.-zeitraum in %	2015 = 100	Veränderung zum Vorj.-zeitraum in %
<b>100</b>	<b>1,6</b>	<b>100</b>	<b>1,2</b>	<b>100</b>	<b>0,9</b>	<b>100</b>	<b>1,8</b>	<b>100</b>	<b>0,7</b>	<b>100</b>	<b>1,6</b>
<b>102,1</b>	<b>2,1</b>	<b>101,0</b>	<b>1,0</b>	<b>100,9</b>	<b>0,9</b>	<b>101,4</b>	<b>1,4</b>	<b>101,1</b>	<b>1,1</b>	<b>102,7</b>	<b>2,7</b>
<b>105,5</b>	<b>3,3</b>	<b>106,5</b>	<b>5,4</b>	<b>104,7</b>	<b>3,8</b>	<b>106,4</b>	<b>4,9</b>	<b>105,2</b>	<b>4,1</b>	<b>108,2</b>	<b>5,4</b>
<b>110,2</b>	<b>4,5</b>	<b>115,2</b>	<b>8,2</b>	<b>111,1</b>	<b>6,1</b>	<b>116,3</b>	<b>9,3</b>	<b>111,3</b>	<b>5,8</b>	<b>117,6</b>	<b>8,7</b>
<b>115,1</b>	<b>4,4</b>	<b>123,9</b>	<b>7,6</b>	<b>117,9</b>	<b>6,1</b>	<b>122,5</b>	<b>5,3</b>	<b>116,8</b>	<b>4,9</b>	<b>126,0</b>	<b>7,1</b>
<b>116,9</b>	<b>1,6</b>	<b>125,4</b>	<b>1,2</b>	<b>118,9</b>	<b>0,8</b>	<b>122,8</b>	<b>0,2</b>	<b>117,9</b>	<b>0,9</b>	<b>127,6</b>	<b>1,3</b>
117,7	3,3	126,9	4,7	120,1	3,3	124,4	2,6	118,9	2,9	129,1	5,0
118,2	3,1	126,6	2,8	120,5	2,5	124,3	1,6	119,3	2,3	129,1	2,9
115,6	-	124,0	-1,2	117,5	-0,9	121,4	-1,5	116,5	-0,8	126,1	-1,1
116,0	-0,2	124,1	-1,2	117,4	-1,3	121,1	-1,7	116,7	-0,8	126,1	-1,4
<b>128,1</b>	<b>9,6</b>	<b>133,3</b>	<b>6,3</b>	<b>124,8</b>	<b>5,0</b>	<b>138,2</b>	<b>12,5</b>	<b>128,4</b>	<b>8,9</b>	<b>139,2</b>	<b>9,1</b>
121,4	3,1	128,7	1,4	121,9	1,5	128,9	3,6	122,4	2,9	131,2	1,6
126,0	6,6	131,6	3,9	123,4	2,4	134,0	7,8	125,7	5,4	137,9	6,8
131,0	13,3	134,9	8,8	125,7	7,0	143,3	18,0	131,5	12,9	142,3	12,8
134,1	15,6	137,8	11,0	128,0	9,0	146,5	21,0	134,1	14,9	145,4	15,3
128,1	9,6	133,3	6,3	124,8	5,0	138,2	12,5	128,4	8,9	139,2	9,1



Veränderungen		Instandhaltung von Wohngebäuden								Zeitraum
		Instandhaltungsleistungen ohne Schönheitsreparaturen				Schönheitsreparaturen in einer Wohnung				
		Deutschland		Sachsen		Deutschland		Sachsen		
2015 = 100	Veränderung zum Vorj.-zeitraum in %	2015 = 100	Veränderung zum Vorj.-zeitraum in %	2015 = 100	Veränderung zum Vorj.-zeitraum in %	2015 = 100	Veränderung zum Vorj.-zeitraum in %	2015 = 100	Veränderung zum Vorj.-zeitraum in %	
<b>100</b>	<b>1,8</b>	<b>100</b>	<b>4,1</b>	<b>100</b>	<b>2,2</b>	<b>100</b>	<b>6,7</b>	<b>100</b>	<b>1,8</b>	<b>2015</b>
<b>101,7</b>	<b>1,7</b>	<b>103,9</b>	<b>3,9</b>	<b>102,4</b>	<b>2,4</b>	<b>103,9</b>	<b>3,9</b>	<b>102,2</b>	<b>2,2</b>	<b>2016</b>
<b>105,3</b>	<b>3,5</b>	<b>108,5</b>	<b>4,4</b>	<b>105,6</b>	<b>3,1</b>	<b>107,6</b>	<b>3,6</b>	<b>105,4</b>	<b>3,1</b>	<b>2017</b>
<b>111,5</b>	<b>5,9</b>	<b>115,1</b>	<b>6,1</b>	<b>109,8</b>	<b>4,0</b>	<b>114,3</b>	<b>6,2</b>	<b>109,1</b>	<b>3,5</b>	<b>2018</b>
<b>117,7</b>	<b>5,6</b>	<b>121,7</b>	<b>5,7</b>	<b>114,4</b>	<b>4,2</b>	<b>121,2</b>	<b>6,0</b>	<b>113,3</b>	<b>3,8</b>	<b>2019</b>
<b>118,8</b>	<b>0,9</b>	<b>125,1</b>	<b>2,8</b>	<b>116,9</b>	<b>2,2</b>	<b>125,9</b>	<b>3,9</b>	<b>115,1</b>	<b>1,6</b>	<b>2020</b>
120,0	3,4	125,4	4,9	117,5	4,0	125,8	6,9	115,8	3,4	Februar
120,3	2,5	126,5	4,2	118,1	3,6	127,8	5,4	116,5	3,2	Mai
117,5	-0,8	123,9	1,1	115,6	0,6	124,5	1,5	113,9	0,2	August
117,5	-1,1	124,5	1,0	116,2	0,5	125,6	1,9	114,2	-0,3	November
<b>126,3</b>	<b>6,3</b>	<b>139,5</b>	<b>11,5</b>	<b>127,2</b>	<b>8,8</b>	<b>135,6</b>	<b>7,7</b>	<b>122,2</b>	<b>6,2</b>	<b>2021</b>
122,2	1,8	130,5	4,1	121,2	3,1	128,8	2,4	118,4	2,2	Februar
124,8	3,7	137,0	8,3	125,4	6,2	133,7	4,6	121,0	3,9	Mai
127,6	8,6	142,8	15,3	129,4	11,9	138,2	11,0	123,5	8,4	August
130,4	11,0	147,5	18,5	132,7	14,2	141,7	12,8	126,0	10,3	November
126,3	6,3	139,5	11,5	127,2	8,8	135,6	7,7	122,2	6,2	Februar-November

[Inhalt](#)**9.5 Erzeugerpreisindex gewerblicher Produkte (Inlandsabsatz) für Deutschland nach ausgewählten Güterabteilungen**

Dezember 2021

Zeitraum	Erzeugerpreisindex insgesamt (WA: 1 000 ‰)		Und zwar						
			Erzeugnisse der Vorleistungsgüterproduzenten (WA: 315,05 ‰)		Erzeugnisse der Investitionsgüterproduzenten (WA: 263,20 ‰)		Erzeugnisse der Konsumgüterproduzenten (WA: 180,05 ‰)		Ene (WA: 24,0 ‰)
	2015 = 100	Veränderung zum Vorj.-zeitraum in %	2015 = 100	Veränderung zum Vorj.-zeitraum in %	2015 = 100	Veränderung zum Vorj.-zeitraum in %	2015 = 100	Veränderung zum Vorj.-zeitraum in %	2015 = 100
<b>2015</b>	<b>100</b>	<b>-1,9</b>	<b>100</b>	<b>-1,4</b>	<b>100</b>	<b>0,6</b>	<b>100</b>	<b>-0,8</b>	<b>100</b>
<b>2016</b>	<b>98,4</b>	<b>-1,6</b>	<b>98,5</b>	<b>-1,5</b>	<b>100,6</b>	<b>0,6</b>	<b>100,6</b>	<b>0,6</b>	<b>94,1</b>
<b>2017</b>	<b>101,1</b>	<b>2,7</b>	<b>102,4</b>	<b>4,0</b>	<b>101,8</b>	<b>1,2</b>	<b>103,6</b>	<b>3,0</b>	<b>96,6</b>
<b>2018</b>	<b>103,7</b>	<b>2,6</b>	<b>105,2</b>	<b>2,7</b>	<b>103,1</b>	<b>1,3</b>	<b>104,3</b>	<b>0,7</b>	<b>101,9</b>
<b>2019</b>	<b>104,8</b>	<b>1,1</b>	<b>104,9</b>	<b>-0,3</b>	<b>104,6</b>	<b>1,5</b>	<b>106,1</b>	<b>1,7</b>	<b>104,0</b>
<b>2020</b>	<b>103,8</b>	<b>-1,0</b>	<b>103,3</b>	<b>-1,5</b>	<b>105,7</b>	<b>1,1</b>	<b>107,4</b>	<b>1,2</b>	<b>99,8</b>
1. Quartal	104,8	-0,2	103,8	-1,7	105,6	1,3	108,4	3,6	102,4
2. Quartal	103,1	-2,0	102,9	-2,6	105,7	1,1	107,8	1,6	97,2
3. Quartal	103,3	-1,3	102,8	-1,9	105,8	1,0	106,9	0,4	98,7
4. Quartal	104,1	-0,3	103,8	0,2	105,8	0,9	106,5	-0,7	100,8
Januar	105,3	0,2	104,0	-1,5	105,5	1,3	108,1	3,4	104,6
Februar	104,9	-0,1	103,8	-1,6	105,6	1,3	108,4	3,6	102,9
März	104,1	-0,8	103,5	-2,1	105,6	1,2	108,7	3,8	99,7
April	103,4	-1,9	103,0	-2,7	105,7	1,2	108,5	2,6	97,9
Mai	103,0	-2,2	102,9	-2,6	105,7	1,1	107,5	1,3	96,7
Juni	103,0	-1,8	102,8	-2,5	105,8	1,2	107,3	0,8	97,1
Juli	103,2	-1,7	102,6	-2,3	105,8	1,1	107,0	0,6	98,2
August	103,2	-1,2	102,7	-2,0	105,8	1,0	106,9	0,5	98,5
September	103,6	-1,0	103,1	-1,3	105,7	0,9	106,8	0,1	99,5
Oktober	103,7	-0,7	103,4	-0,4	105,8	0,9	106,6	-0,2	99,8
November	103,9	-0,5	103,7	0,2	105,7	0,8	106,6	-0,4	100,2
Dezember	104,7	0,2	104,4	0,8	105,8	0,9	106,4	-1,3	102,5
<b>2021</b>	<b>114,7</b>	<b>10,5</b>	<b>116,2</b>	<b>12,5</b>	<b>107,8</b>	<b>2,0</b>	<b>108,8</b>	<b>1,3</b>	<b>124,6</b>
1. Quartal	107,0	2,1	107,9	3,9	106,4	0,8	107,0	-1,3	106,6
2. Quartal	110,3	7,0	113,7	10,5	107,0	1,2	108,4	0,6	111,0
3. Quartal	115,9	12,2	120,0	16,7	108,2	2,3	109,2	2,2	124,1
4. Quartal	125,5	20,6	123,4	18,9	109,5	3,5	110,5	3,8	156,9
Januar	106,2	0,9	106,5	2,4	106,2	0,7	106,6	-1,4	105,3
Februar	106,9	1,9	107,7	3,8	106,4	0,8	106,7	-1,6	106,7
März	107,9	3,7	109,4	5,7	106,5	0,9	107,6	-1,0	107,7
April	108,8	5,2	111,4	8,2	106,8	1,0	108,1	-0,4	108,3
Mai	110,4	7,2	113,9	10,7	107,0	1,2	108,2	0,7	111,1
Juni	111,8	8,5	115,9	12,7	107,2	1,3	108,9	1,5	113,5
Juli	113,9	10,4	118,6	15,6	107,7	1,8	109,0	1,9	118,2
August	115,6	12,0	120,3	17,1	108,3	2,4	109,2	2,2	122,1
September	118,3	14,2	121,0	17,4	108,7	2,8	109,3	2,3	131,9
Oktober	122,8	18,4	122,1	18,1	109,2	3,2	109,8	3,0	147,9
November	123,8	19,2	123,5	19,1	109,5	3,6	110,5	3,7	149,7
Dezember	130,0	24,2	124,6	19,3	109,8	3,8	111,3	4,6	173,2
Januar-Dezember	114,7	10,5	116,2	12,5	107,8	2,0	108,8	1,3	124,6

Die Jahres-/Quartalswerte (2015 = 100) entsprechen dem (arithmetischen) Mittel der Monatswerte.

Die Abkürzung "WA" im Tabellenkopf steht für "Wägungsanteil (am Gesamtindex)", der üblicherweise in Promille (‰) angegeben wird.

1) Gemäß Güterverzeichnis für Produktionsstatistiken, Ausgabe 2009 (GP 2009).

2) Datenverarbeitungsgeräte, elektronische und optische Erzeugnisse

nach ausgewählten Güterabteilungen <sup>1)</sup>									
Veränderung 1,70 ‰)	Erzeugnisse des Verarbeitenden Gewerbes; darunter...								Zeitraum
	zusammen (WA: 772,99 ‰)		DV-Geräte, ... <sup>2)</sup> (WA: 26,40 ‰)		Maschinen (WA: 80,00 ‰)		Kraftwagen und -teile (WA: 104,32 ‰)		
Veränderung zum Vorj.-zeit- raum in %	2015 = 100	Veränderung zum Vorj.-zeit- raum in %	2015 = 100	Veränderung zum Vorj.-zeit- raum in %	2015 = 100	Veränderung zum Vorj.-zeit- raum in %	2015 = 100	Veränderung zum Vorj.-zeit- raum in %	
<b>-5,3</b>	<b>100</b>	<b>-1,3</b>	<b>100</b>	<b>0,4</b>	<b>100</b>	<b>0,8</b>	<b>100</b>	<b>0,3</b>	<b>2015</b>
<b>-5,9</b>	<b>99,5</b>	<b>-0,5</b>	<b>98,4</b>	<b>-1,6</b>	<b>100,8</b>	<b>0,8</b>	<b>100,2</b>	<b>0,2</b>	<b>2016</b>
<b>2,7</b>	<b>102,1</b>	<b>2,6</b>	<b>99,1</b>	<b>0,7</b>	<b>101,9</b>	<b>1,1</b>	<b>100,9</b>	<b>0,7</b>	<b>2017</b>
<b>5,5</b>	<b>104,2</b>	<b>2,1</b>	<b>99,1</b>	<b>-</b>	<b>103,3</b>	<b>1,4</b>	<b>101,9</b>	<b>1,0</b>	<b>2018</b>
<b>2,1</b>	<b>105,1</b>	<b>0,9</b>	<b>97,9</b>	<b>-1,2</b>	<b>105,1</b>	<b>1,7</b>	<b>103,0</b>	<b>1,1</b>	<b>2019</b>
<b>-4,0</b>	<b>104,7</b>	<b>-0,4</b>	<b>96,6</b>	<b>-1,3</b>	<b>106,3</b>	<b>1,1</b>	<b>103,7</b>	<b>0,7</b>	<b>2020</b>
-2,8	105,5	0,8	96,8	-2,2	106,1	1,4	103,7	1,0	1. Quartal
-7,2	104,4	-0,9	97,4	-0,9	106,2	1,1	103,8	1,0	2. Quartal
-4,4	104,4	-0,8	96,6	-0,8	106,3	1,0	103,7	0,6	3. Quartal
-1,9	104,5	-0,7	95,5	-1,3	106,4	1,0	103,6	0,4	4. Quartal
-1,0	105,8	1,1	96,6	-2,5	106,0	1,4	103,6	1,0	Januar
-2,5	105,6	0,9	96,8	-2,1	106,1	1,4	103,7	1,0	Februar
-4,7	105,2	0,4	97,0	-1,9	106,1	1,2	103,8	1,1	März
-7,3	104,6	-0,7	97,3	-1,3	106,2	1,2	103,7	1,0	April
-7,9	104,2	-1,2	97,5	-0,8	106,2	1,1	103,8	1,0	Mai
-6,2	104,3	-0,9	97,4	-0,6	106,3	1,1	103,8	0,9	Juni
-5,8	104,4	-0,9	97,0	-0,7	106,3	1,0	103,7	0,7	Juli
-3,9	104,4	-0,8	96,5	-0,8	106,3	1,0	103,7	0,5	August
-3,3	104,3	-0,9	96,2	-0,9	106,4	1,0	103,7	0,5	September
-2,9	104,4	-0,7	95,8	-1,1	106,4	1,0	103,6	0,3	Oktober
-2,7	104,5	-0,6	95,5	-1,4	106,4	1,0	103,6	0,4	November
-0,1	104,7	-0,6	95,1	-1,7	106,4	0,9	103,6	0,4	Dezember
<b>24,8</b>	<b>110,8</b>	<b>5,8</b>	<b>96,4</b>	<b>-0,2</b>	<b>108,4</b>	<b>2,0</b>	<b>104,9</b>	<b>1,2</b>	<b>2021</b>
4,1	106,5	0,9	95,1	-1,8	107,0	0,8	104,0	0,3	1. Quartal
14,2	109,3	4,7	95,8	-1,6	107,4	1,1	104,4	0,6	2. Quartal
25,7	112,4	7,7	96,7	0,1	109,0	2,5	104,9	1,2	3. Quartal
55,7	115,0	10,0	97,7	2,3	110,3	3,7	106,1	2,4	4. Quartal
0,7	105,8	-	95,2	-1,4	106,8	0,8	103,9	0,3	Januar
3,7	106,4	0,8	95,1	-1,8	107,0	0,8	104,0	0,3	Februar
8,0	107,3	2,0	95,1	-2,0	107,1	0,9	104,1	0,3	März
10,6	108,3	3,5	95,5	-1,8	107,2	0,9	104,3	0,6	April
14,9	109,3	4,9	95,8	-1,7	107,5	1,2	104,4	0,6	Mai
16,9	110,2	5,7	96,1	-1,3	107,6	1,2	104,4	0,6	Juni
20,4	111,6	6,9	96,3	-0,7	108,2	1,8	104,6	0,9	Juli
24,0	112,5	7,8	96,8	0,3	109,1	2,6	105,0	1,3	August
32,6	113,1	8,4	97,1	0,9	109,6	3,0	105,2	1,4	September
48,2	114,3	9,5	97,4	1,7	110,0	3,4	106,0	2,3	Oktober
49,4	115,2	10,2	97,8	2,4	110,2	3,6	106,1	2,4	November
69,0	115,6	10,4	98,0	3,0	110,7	4,0	106,3	2,6	Dezember
24,8	110,8	5,8	96,4	-0,2	108,4	2,0	104,9	1,2	Januar-Dezember

[Inhalt](#)**9.6 Erzeugerpreisindex für Dienstleistungen für Deutschland nach Wirtschaftsabschnitten**

Dezember 2021

Zeitraum	Erzeugerpreisindex insgesamt (WA: 1 000 ‰)		Davon nach Wirtschaftsabschnitten							
			Verkehr und Lagerei (WA: 341,08 ‰)		Information und Kommunikation (WA: 298,01 ‰)		Freiberufl., wissenschaftl. u. techn. DL (WA: 267,45 ‰)		Sonstige wirtschaftl. Dienstleistungen (WA: 93,46 ‰)	
	2015 = 100	Veränderung zum Vorj.-zeitraum in %	2015 = 100	Veränderung zum Vorj.-zeitraum in %	2015 = 100	Veränderung zum Vorj.-zeitraum in %	2015 = 100	Veränderung zum Vorj.-zeitraum in %	2015 = 100	Veränderung zum Vorj.-zeitraum in %
<b>2015</b>	<b>100</b>	<b>x</b>	<b>100</b>	<b>x</b>	<b>100</b>	<b>x</b>	<b>100</b>	<b>x</b>	<b>100</b>	<b>x</b>
<b>2016</b>	<b>99,5</b>	<b>-0,5</b>	<b>97,6</b>	<b>-2,4</b>	<b>99,3</b>	<b>-0,7</b>	<b>101,2</b>	<b>1,2</b>	<b>102,2</b>	<b>2,2</b>
<b>2017</b>	<b>101,2</b>	<b>1,7</b>	<b>101,3</b>	<b>3,8</b>	<b>98,9</b>	<b>-0,4</b>	<b>102,4</b>	<b>1,2</b>	<b>104,5</b>	<b>2,3</b>
<b>2018</b>	<b>102,5</b>	<b>1,3</b>	<b>102,2</b>	<b>0,9</b>	<b>99,9</b>	<b>1,0</b>	<b>104,0</b>	<b>1,6</b>	<b>107,4</b>	<b>2,8</b>
<b>2019</b>	<b>103,8</b>	<b>1,3</b>	<b>103,3</b>	<b>1,1</b>	<b>100,6</b>	<b>0,7</b>	<b>105,6</b>	<b>1,5</b>	<b>110,4</b>	<b>2,8</b>
<b>2020</b>	<b>105,8</b>	<b>1,9</b>	<b>106,7</b>	<b>3,3</b>	<b>101,3</b>	<b>0,7</b>	<b>107,2</b>	<b>1,5</b>	<b>112,9</b>	<b>2,3</b>
1. Quartal	105,1	1,5	106,1	2,4	101,1	0,8	106,0	1,2	112,4	2,7
2. Quartal	105,5	1,9	106,6	3,7	101,0	0,8	106,6	1,0	112,7	2,3
3. Quartal	105,6	1,6	105,9	2,3	101,3	0,5	107,6	1,9	113,1	2,1
4. Quartal	106,9	2,6	108,3	4,8	101,8	0,9	108,5	1,8	113,3	2,1
<b>2021</b>	<b>114,3</b>	<b>8,0</b>	<b>127,5</b>	<b>19,5</b>	<b>102,8</b>	<b>1,5</b>	<b>109,9</b>	<b>2,5</b>	<b>116,0</b>	<b>2,7</b>
1. Quartal	109,5	4,2	115,6	9,0	101,9	0,8	108,2	2,1	115,1	2,4
2. Quartal	113,1	7,2	124,7	17,0	102,6	1,6	109,2	2,4	115,8	2,8
3. Quartal	116,5	10,3	132,8	25,4	103,2	1,9	110,4	2,6	116,3	2,8
4. Quartal	118,1	10,5	136,7	26,2	103,3	1,5	111,6	2,9	116,6	2,9
1. - 4. Quartal	114,3	8,0	127,5	19,5	102,8	1,5	109,9	2,5	116,0	2,7

Die Jahreswerte (2015 = 100) entsprechen dem (arithmetischen) Mittel der Quartalswerte.

Die Abkürzung "WA" im Tabellenkopf steht für "Wägungsanteil (am Gesamtindex)", der üblicherweise in Promille (‰) angegeben wird.

[Inhalt](#)**9.7 Außenhandelspreisindex für den Export und Import für Deutschland**

Dezember 2021

Zeitraum	Index der Ausführpreise		Index der Einfuhrpreise	
	2015 = 100	Veränderung zum Vorj.-zeitraum in %	2015 = 100	Veränderung zum Vorj.-zeitraum in %
<b>2015</b>	<b>100</b>	<b>0,9</b>	<b>100</b>	<b>-2,8</b>
<b>2016</b>	<b>99,0</b>	<b>-1,0</b>	<b>96,7</b>	<b>-3,3</b>
<b>2017</b>	<b>100,7</b>	<b>1,7</b>	<b>100,1</b>	<b>3,5</b>
<b>2018</b>	<b>101,9</b>	<b>1,2</b>	<b>102,7</b>	<b>2,6</b>
<b>2019</b>	<b>102,4</b>	<b>0,5</b>	<b>101,7</b>	<b>-1,0</b>
<b>2020</b>	<b>101,7</b>	<b>-0,7</b>	<b>97,3</b>	<b>-4,3</b>
1. Quartal	102,4	0,1	99,5	-2,8
2. Quartal	101,4	-1,1	95,6	-6,5
3. Quartal	101,3	-1,1	96,6	-4,3
4. Quartal	101,7	-0,7	97,6	-3,7
Januar	102,7	0,5	101,3	-0,9
Februar	102,6	0,3	100,4	-2,0
März	101,9	-0,5	96,9	-5,5
April	101,5	-1,1	95,2	-7,4
Mai	101,3	-1,2	95,5	-7,0
Juni	101,3	-1,0	96,1	-5,1
Juli	101,3	-1,1	96,4	-4,6
August	101,2	-1,1	96,5	-4,0
September	101,3	-1,1	96,8	-4,3
Oktober	101,4	-1,0	97,1	-3,9
November	101,8	-0,6	97,6	-3,8
Dezember	101,9	-0,6	98,2	-3,4
<b>2021</b>	<b>107,4</b>	<b>5,6</b>	<b>110,4</b>	<b>13,5</b>
1. Quartal	103,4	1,0	101,8	2,3
2. Quartal	105,6	4,1	106,8	11,7
3. Quartal	108,6	7,2	112,4	16,4
4. Quartal	112,0	10,1	120,6	23,6
Januar	102,8	0,1	100,1	-1,2
Februar	103,3	0,7	101,8	1,4
März	104,1	2,2	103,6	6,9
April	104,9	3,3	105,0	10,3
Mai	105,6	4,2	106,8	11,8
Juni	106,4	5,0	108,5	12,9
Juli	107,7	6,3	110,9	15,0
August	108,5	7,2	112,4	16,5
September	109,5	8,1	113,9	17,7
Oktober	111,0	9,5	118,2	21,7
November	111,9	9,9	121,7	24,7
Dezember	113,0	10,9	121,8	24,0
Januar-Dezember	107,4	5,6	110,4	13,5

Die Jahres-/Quartalswerte (2015 = 100) entsprechen dem (arithmetischen) Mittel der Monatswerte.

[Inhalt](#)**10.1 Erwerbstätige am Arbeitsort nach Wirtschaftsbereichen**

Dezember 2021

Zeitraum	Erwerbstätige insgesamt			Land- und Forstwirtschaft, Fischerei			Produzierendes Gewerbe		
	Anzahl in 1 000	Veränderung zum Vorjahreszeitraum in %		Anzahl in 1 000	Veränderung zum Vorjahreszeitraum in %		Anzahl in 1 000	Veränderung zum Vorjahreszeitraum in %	
		Originalwert	TKK <sup>1)</sup>		Originalwert	TKK <sup>1)</sup>		Originalwert	TKK <sup>1)</sup>
<b>2015</b>	<b>2 005,4</b>	<b>-0,2</b>	<b>-0,1</b> ↓	<b>29,8</b>	<b>-0,2</b>	<b>-0,2</b> ↓	<b>545,1</b>	<b>-0,3</b>	<b>-0,2</b> ↓
<b>2016</b>	<b>2 021,7</b>	<b>0,8</b>	<b>0,8</b> ↑	<b>29,1</b>	<b>-2,4</b>	<b>-2,4</b> ↓	<b>545,7</b>	<b>0,1</b>	<b>0,1</b> ↑
<b>2017</b>	<b>2 042,7</b>	<b>1,0</b>	<b>1,0</b> ↑	<b>28,3</b>	<b>-2,6</b>	<b>-2,8</b> ↓	<b>547,8</b>	<b>0,4</b>	<b>0,3</b> ↑
<b>2018</b>	<b>2 060,7</b>	<b>0,9</b>	<b>0,9</b> ↑	<b>27,5</b>	<b>-2,8</b>	<b>-2,5</b> ↓	<b>551,2</b>	<b>0,6</b>	<b>0,7</b> ↑
<b>2019</b>	<b>2 070,7</b>	<b>0,5</b>	<b>0,5</b> ↑	<b>26,9</b>	<b>-2,4</b>	<b>-2,3</b> ↓	<b>555,5</b>	<b>0,8</b>	<b>0,7</b> ↑
<b>2020</b>	<b>2 054,7</b>	<b>-0,8</b>	<b>-0,8</b> ↓	<b>26,0</b>	<b>-3,0</b>	<b>-3,0</b> ↓	<b>544,9</b>	<b>-1,9</b>	<b>-1,8</b> ↓
1. Quartal	2 060,1	0,2	-0,2 ↓	25,4	-1,8	-2,5 ↓	546,6	-1,2	-1,2 ↓
2. Quartal	2 043,0	-1,1	-0,7 ↓	26,3	-3,4	-2,9 ↓	544,1	-2,0	-1,9 ↓
3. Quartal	2 052,3	-1,2	-1,1 ↓	26,7	-3,1	-3,2 ↓	544,2	-2,3	-2,2 ↓
4. Quartal	2 063,1	-1,0	-1,1 ↓	25,9	-3,5	-3,3 ↓	544,4	-2,1	-2,0 ↓
<b>2021</b>	<b>2 052,8</b>	<b>-0,1</b>	<b>-0,1</b> ↓	<b>25,4</b>	<b>-2,4</b>	<b>-2,2</b> ↓	<b>541,9</b>	<b>-0,6</b>	<b>-0,6</b> ↓
1. Quartal	2 034,6	-1,2	-0,9 ↓	24,6	-3,1	-3,0 ↓	538,9	-1,4	-1,5 ↓
2. Quartal	2 042,8	-0,0	-0,3 ↓	25,7	-2,5	-2,4 ↓	540,7	-0,6	-0,8 ↓
3. Quartal	2 060,6	0,4	0,2 ↑	26,3	-1,6	-1,9 ↓	542,9	-0,2	-0,2 ↓
4. Quartal	2 073,4	0,5	0,5 ↑	25,5	-1,5	-1,6 ↓	545,4	0,2	0,1 ↑
1. - 4. Quartal	2 052,8	-0,1	-0,1 ↓	25,4	-2,4	-2,2 ↓	541,9	-0,6	-0,6 ↓

Die Jahreswerte (Anzahl) entsprechen dem (arithmetischen) Mittel der Quartalswerte.

Vorläufige Ergebnisse gemäß Klassifikation der Wirtschaftszweige, Ausgabe 2008 (WZ 2008).

Geringfügige Abweichungen bei den Summen bzw. Jahresdurchschnitten durch Runden der Zahlen.

1) Trend-Konjunktur-Komponente mit Extremwert- und Saisonbereinigung gemäß dem Berliner Verfahren (BV4.1); zur Pfeilspezifikation siehe "Vorbemerkungen".

Datenquelle: Arbeitskreis Erwerbstätigenrechnung des Bundes und der Länder, Berechnungsstand: Februar 2022 (VGR des Bundes).

Eigene Ermittlung der Trend-Konjunktur-Komponente durch Zeitreihenanalyse.

Davon nach Wirtschaftsbereichen									Zeitraum
darunter						Dienstleistungsbereiche			
Verarbeitendes Gewerbe			Baugewerbe						
Anzahl in 1 000	Veränderung zum Vorjahreszeitraum in %		Anzahl in 1 000	Veränderung zum Vorjahreszeitraum in %		Anzahl in 1 000	Veränderung zum Vorjahreszeitraum in %		
	Originalwert	TKK <sup>1)</sup>		Originalwert	TKK <sup>1)</sup>		Originalwert	TKK <sup>1)</sup>	
<b>354,5</b>	<b>0,7</b>	<b>0,9</b> ↑	<b>158,7</b>	<b>-1,8</b>	<b>-1,7</b> ↓	<b>1 430,5</b>	<b>-0,2</b>	<b>-0,1</b> ↘	<b>2015</b>
<b>356,1</b>	<b>0,4</b>	<b>0,5</b> ↑	<b>158,1</b>	<b>-0,4</b>	<b>-0,5</b> ↓	<b>1 447,0</b>	<b>1,2</b>	<b>1,1</b> ↑	<b>2016</b>
<b>359,1</b>	<b>0,9</b>	<b>0,7</b> ↑	<b>157,1</b>	<b>-0,6</b>	<b>-0,6</b> ↓	<b>1 466,6</b>	<b>1,4</b>	<b>1,4</b> ↑	<b>2017</b>
<b>362,4</b>	<b>0,9</b>	<b>1,0</b> ↑	<b>157,4</b>	<b>0,2</b>	<b>0,2</b> ↑	<b>1 482,0</b>	<b>1,1</b>	<b>1,0</b> ↑	<b>2018</b>
<b>365,9</b>	<b>1,0</b>	<b>0,8</b> ↗	<b>157,6</b>	<b>0,1</b>	<b>0,1</b> ↗	<b>1 488,3</b>	<b>0,4</b>	<b>0,5</b> ↑	<b>2019</b>
<b>356,8</b>	<b>-2,5</b>	<b>-2,4</b> ↓	<b>156,3</b>	<b>-0,8</b>	<b>-0,8</b> ↓	<b>1 483,7</b>	<b>-0,3</b>	<b>-0,4</b> ↓	<b>2020</b>
359,6	-1,8	-1,5 ↓	155,2	-0,2	-0,7 ↓	1 488,1	0,8	0,2 ↗	1. Quartal
356,6	-2,5	-2,4 ↓	155,8	-1,2	-0,9 ↓	1 472,6	-0,8	-0,3 ↓	2. Quartal
355,4	-3,0	-2,9 ↓	157,0	-1,0	-0,9 ↓	1 481,4	-0,7	-0,7 ↓	3. Quartal
355,2	-2,8	-2,6 ↓	157,2	-0,8	-0,8 ↓	1 492,9	-0,6	-0,8 ↓	4. Quartal
<b>354,4</b>	<b>-0,7</b>	<b>-0,7</b> ↘	<b>155,5</b>	<b>-0,5</b>	<b>-0,5</b> ↓	<b>1 485,4</b>	<b>0,1</b>	<b>0,1</b> ↑	<b>2021</b>
352,7	-1,9	-2,0 ↓	154,5	-0,5	-0,6 ↓	1 471,1	-1,1	-0,6 ↘	1. Quartal
353,6	-0,8	-1,1 ↘	155,3	-0,3	-0,5 ↓	1 476,4	0,3	-0,1 ↘	2. Quartal
355,0	-0,1	-0,2 ↘	155,9	-0,7	-0,5 ↓	1 491,4	0,7	0,4 ↑	3. Quartal
356,8	0,5	0,3 ↑	156,3	-0,6	-0,6 ↓	1 502,5	0,6	0,7 ↑	4. Quartal
354,4	-0,7	-0,7 ↘	155,5	-0,5	-0,5 ↓	1 485,4	0,1	0,1 ↑	1. - 4. Quartal

[Inhalt](#)**10.2 Vergleich zu Deutschland - Erwerbstätige am Arbeitsort**

Dezember 2021

Zeitraum	Sachsen		Deutschland		Anteil Sachsen an Deutschland in %
	Anzahl in 1 000	Veränderung zum Vorjahreszeitraum in %	Anzahl in 1 000	Veränderung zum Vorjahreszeitraum in %	
<b>2015</b>	<b>2 005,4</b>	<b>-0,2</b>	<b>43 122,0</b>	<b>0,9</b>	<b>4,7</b>
<b>2016</b>	<b>2 021,7</b>	<b>0,8</b>	<b>43 661,0</b>	<b>1,2</b>	<b>4,6</b>
<b>2017</b>	<b>2 042,7</b>	<b>1,0</b>	<b>44 251,0</b>	<b>1,4</b>	<b>4,6</b>
<b>2018</b>	<b>2 060,7</b>	<b>0,9</b>	<b>44 858,0</b>	<b>1,4</b>	<b>4,6</b>
<b>2019</b>	<b>2 070,7</b>	<b>0,5</b>	<b>45 268,0</b>	<b>0,9</b>	<b>4,6</b>
<b>2020</b>	<b>2 054,7</b>	<b>-0,8</b>	<b>44 898,0</b>	<b>-0,8</b>	<b>4,6</b>
1. Quartal	2 060,1	0,2	45 122,0	0,5	4,6
2. Quartal	2 043,0	-1,1	44 712,0	-1,1	4,6
3. Quartal	2 052,3	-1,2	44 794,0	-1,3	4,6
4. Quartal	2 063,1	-1,0	44 965,0	-1,3	4,6
<b>2021</b>	<b>2 052,8</b>	<b>-0,1</b>	<b>44 920,0</b>	<b>0,0</b>	<b>4,6</b>
1. Quartal	2 034,6	-1,2	44 451,0	-1,5	4,6
2. Quartal	2 042,8	-0,0	44 742,0	0,1	4,6
3. Quartal	2 060,6	0,4	45 088,0	0,7	4,6
4. Quartal	2 073,4	0,5	45 399,0	1,0	4,6
1. - 4. Quartal	2 052,8	-0,1	44 920,0	0,0	4,6

Die Jahreswerte (Anzahl) entsprechen dem (arithmetischen) Mittel der Quartalswerte.

Vorläufige Ergebnisse. Geringfügige Abweichungen bei den Jahresdurchschnitten durch Runden der Zahlen.

Datenquelle: Arbeitskreis Erwerbstätigenrechnung des Bundes und der Länder, Berechnungsstand: Februar 2022 (VGR des Bundes).



[Inhalt](#)

**Abb. 1.1 Auftragseingang (Volumenindex) und Gesamtumsatz sowie geleistete Arbeitsstunden und tätige Personen in der Industrie von Januar 2015 bis Dezember 2021**

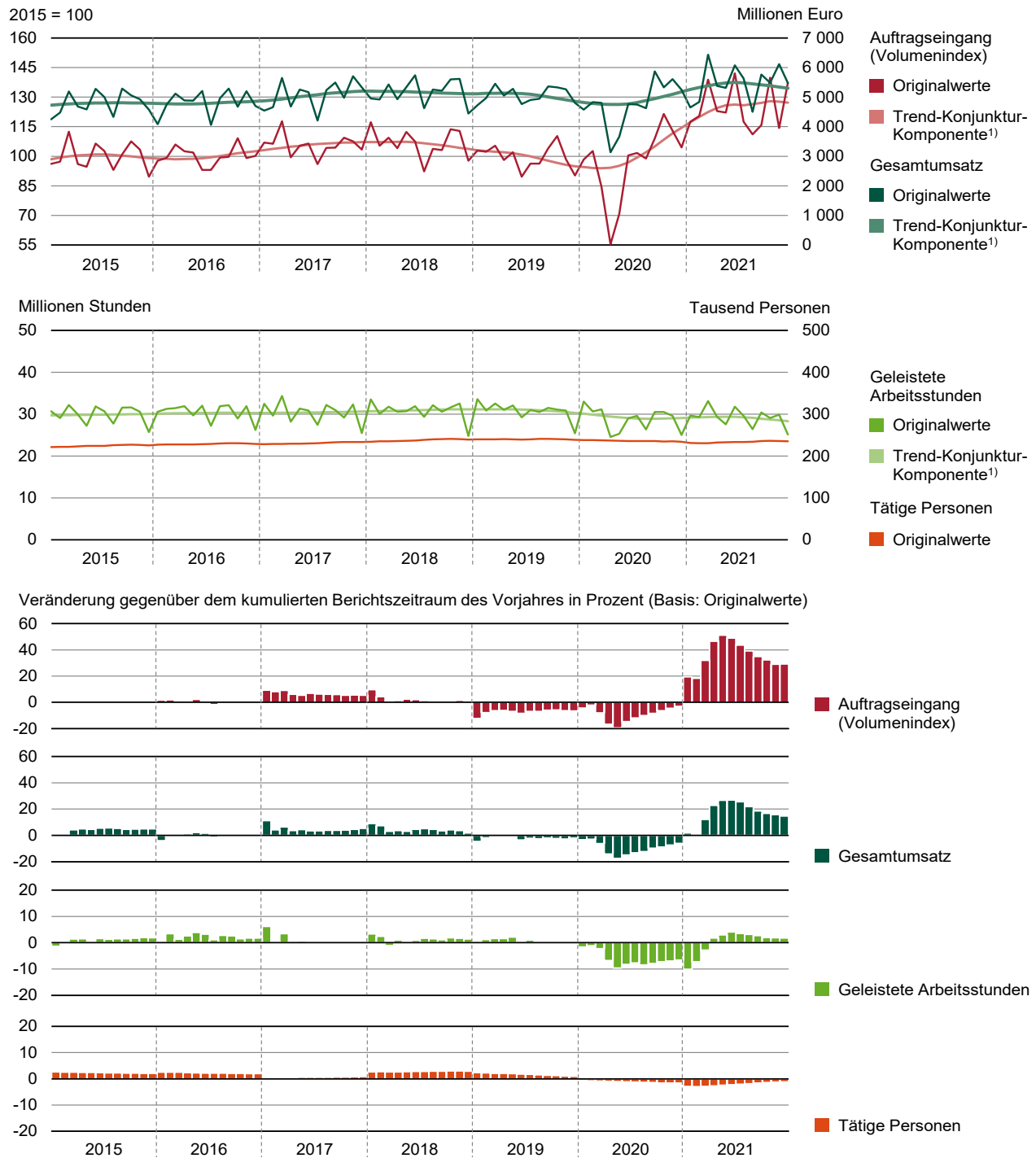

Betriebe mit 50 und mehr tätigen Personen im Verarbeitenden Gewerbe sowie im Bergbau und in der Gewinnung von Steinen und Erden (Auftragseingangsindex ohne die Wirtschaftszweige 05, 06, 07, 08, 09, 10, 11, 12, 15, 16, 18, 19, 22, 23, 31, 32, 33 gemäß Klassifikation der Wirtschaftszweige, Ausgabe 2008 (WZ 2008).

1) Trend-Konjunktur-Komponente mit Extremwert-, Saison- und (arbeitstäglich) Kalendereinigung gemäß Berliner Verfahren (BV4.1).

[Inhalt](#)

**Abb. 2.1 Auftragseingang (Wertindex) und Gesamtumsatz sowie geleistete Arbeitsstunden und tätige Personen im Bauhauptgewerbe von Januar 2015 bis Dezember 2021**

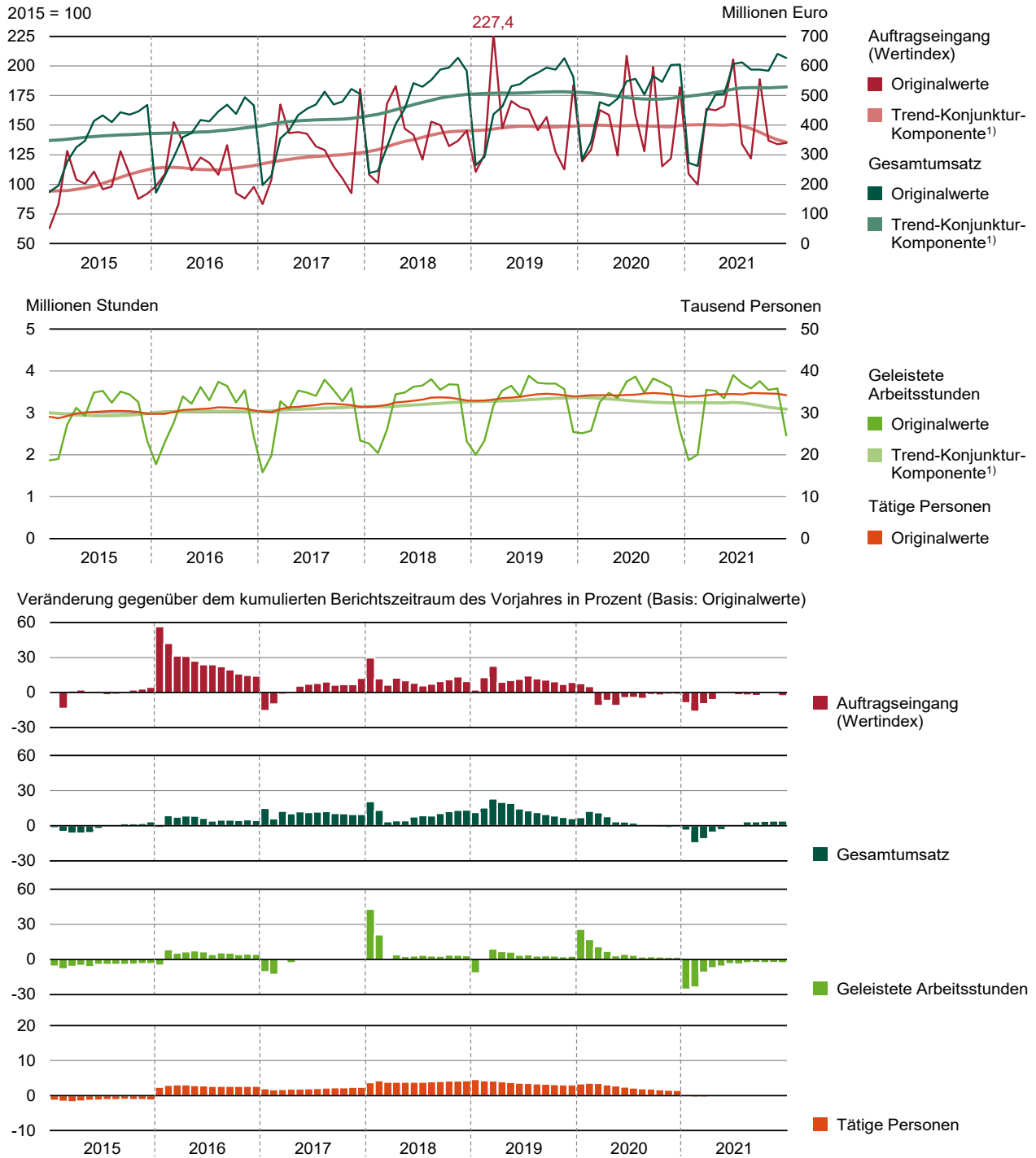

Betriebe von Unternehmen mit 20 und mehr tätigen Personen.

1) Trend-Konjunktur-Komponente mit Extremwert-, Saison- und (arbeitstäglicher) Kalenderbereinigung gemäß Berliner Verfahren (BV4.1).

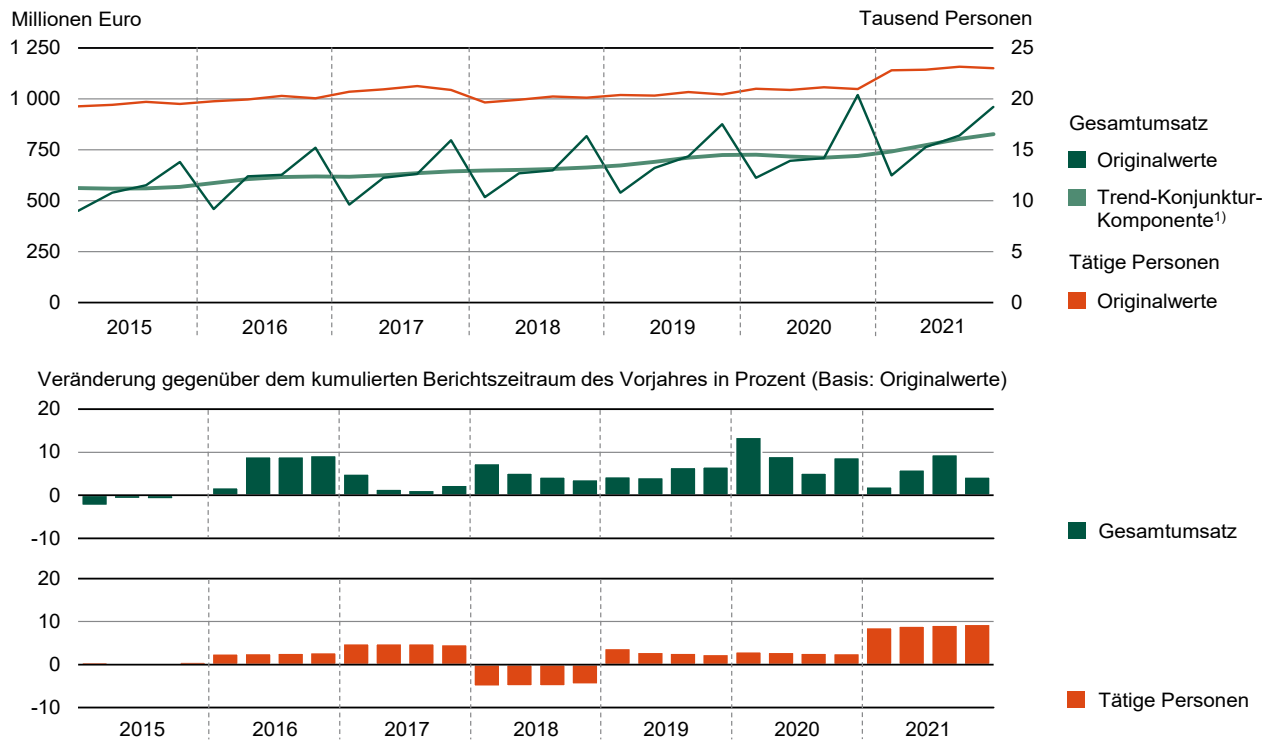
[Inhalt](#)**Abb. 2.2 Gesamtumsatz und tätige Personen im Ausbaugewerbe vom 1. Quartal 2015 bis zum 4. Quartal 2021**

Betriebe von Unternehmen mit 20 (von 2018 bis 2020: 23) und mehr tätigen Personen; daher zum Teil eingeschränkte Vergleichbarkeit.

1) Trend-Konjunktur-Komponente mit Extremwert-, Saison- und (arbeitstäglicher) Kalendereinigung gemäß Berliner Verfahren (BV4.1).

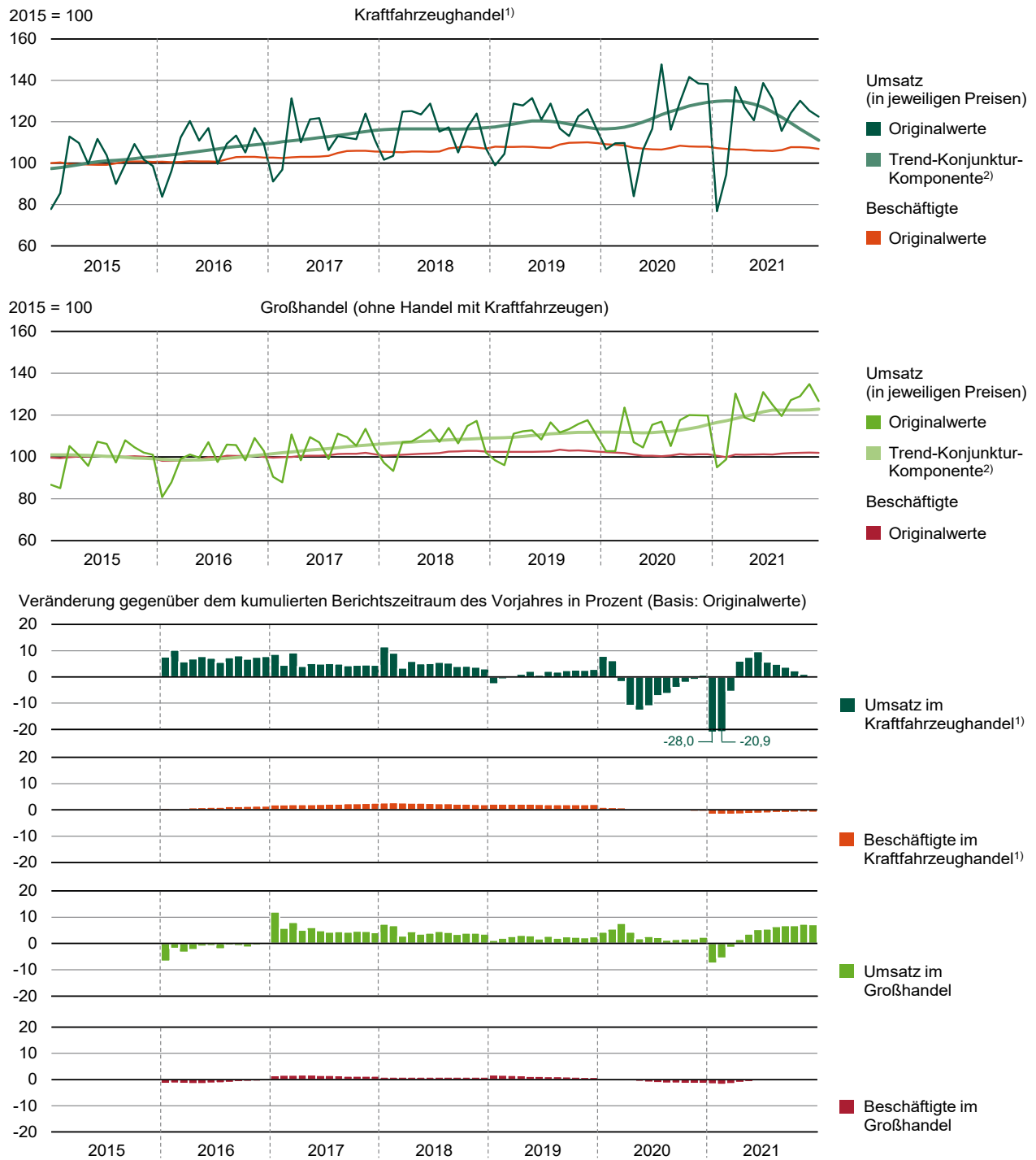
[Inhalt](#)
**Abb. 3.1 Umsatz und Beschäftigte im Kraftfahrzeughandel und Großhandel von Januar 2015 bis Dezember 2021**

1) Handel mit Kraftfahrzeugen; Instandhaltung und Reparatur von Kraftfahrzeugen.

2) Trend-Konjunktur-Komponente mit Extremwert-, Saison- und (werktäglicher) Kalenderbereinigung gemäß Berliner Verfahren (BV4.1).

[Inhalt](#)

**Abb. 3.2 Umsatz und Beschäftigte im Einzelhandel und Gastgewerbe von Januar 2015 bis Dezember 2021**

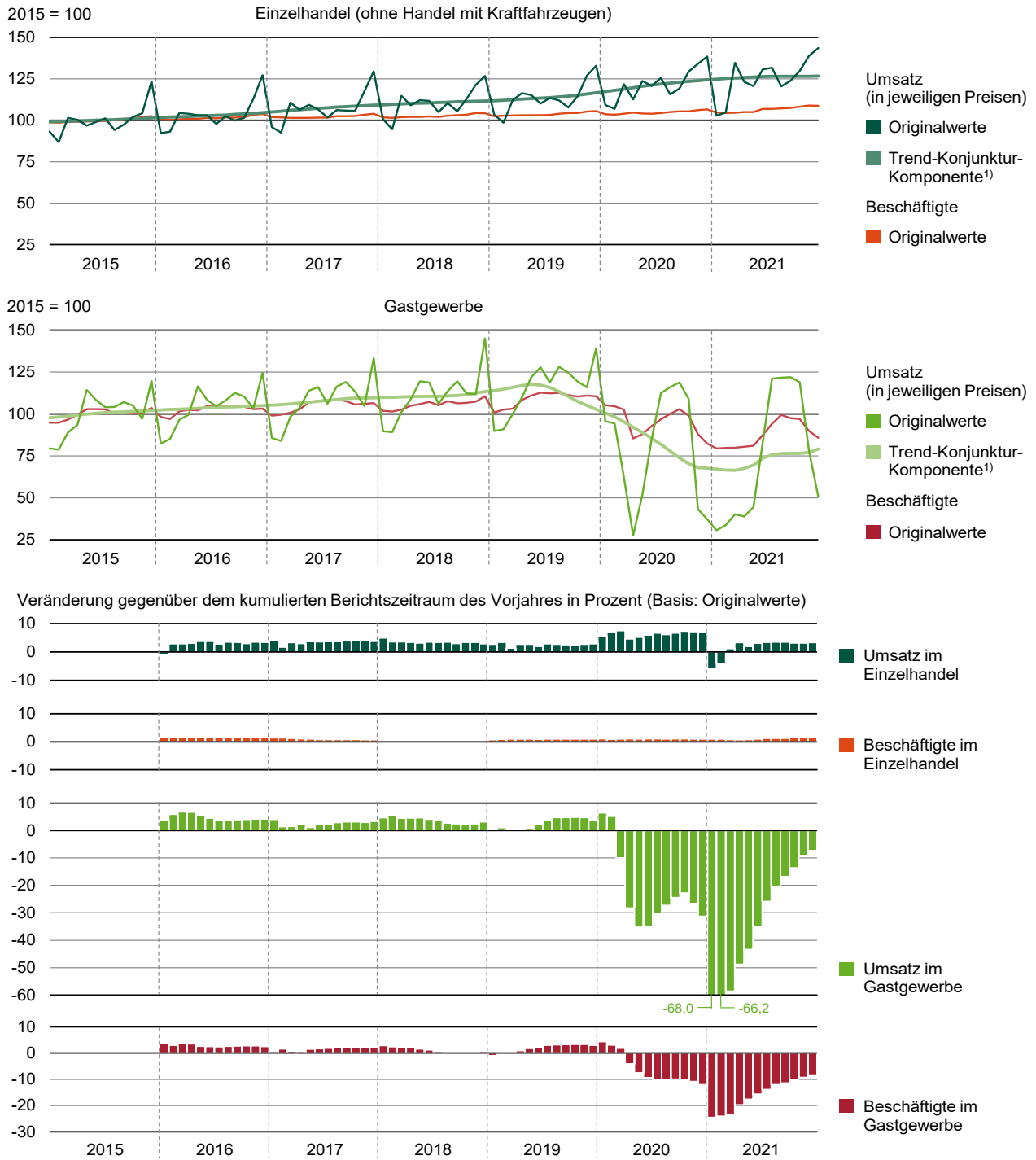

1) Trend-Konjunktur-Komponente mit Extremwert-, Saison- und (werktäglicher) Kalenderbereinigung gemäß Berliner Verfahren (BV4.1).

[Inhalt](#)

**Abb. 4.1 Ankünfte und Übernachtungen sowie durchschnittliche Aufenthaltsdauer in Beherbergungseinrichtungen von Januar 2015 bis Dezember 2021**

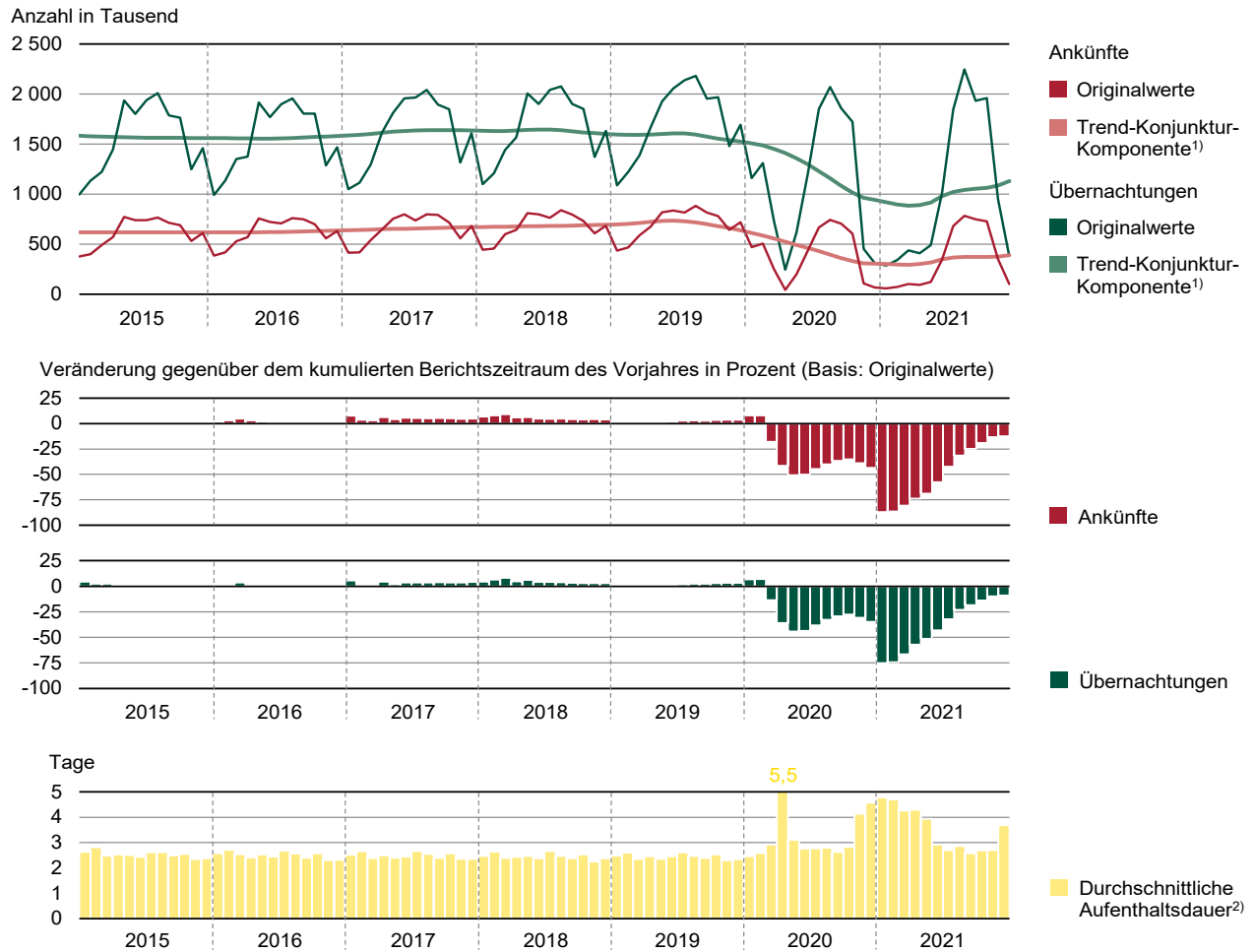

Berichtskreis: Beherbergungsbetriebe mit mindestens 10 Gästebetten und Campingplätze mit mindestens 10 Stellplätzen.

1) Trend-Konjunktur-Komponente mit Extremwert- und Saisonbereinigung gemäß Berliner Verfahren (BV4.1).

2) Rechnerischer Wert: Übernachtungen / Ankünfte.

[Inhalt](#)

**Abb. 5.1 Export (Spezialhandel) und Import (Generalhandel) insgesamt und mit EU-Ländern von Januar 2015 bis Dezember 2021**

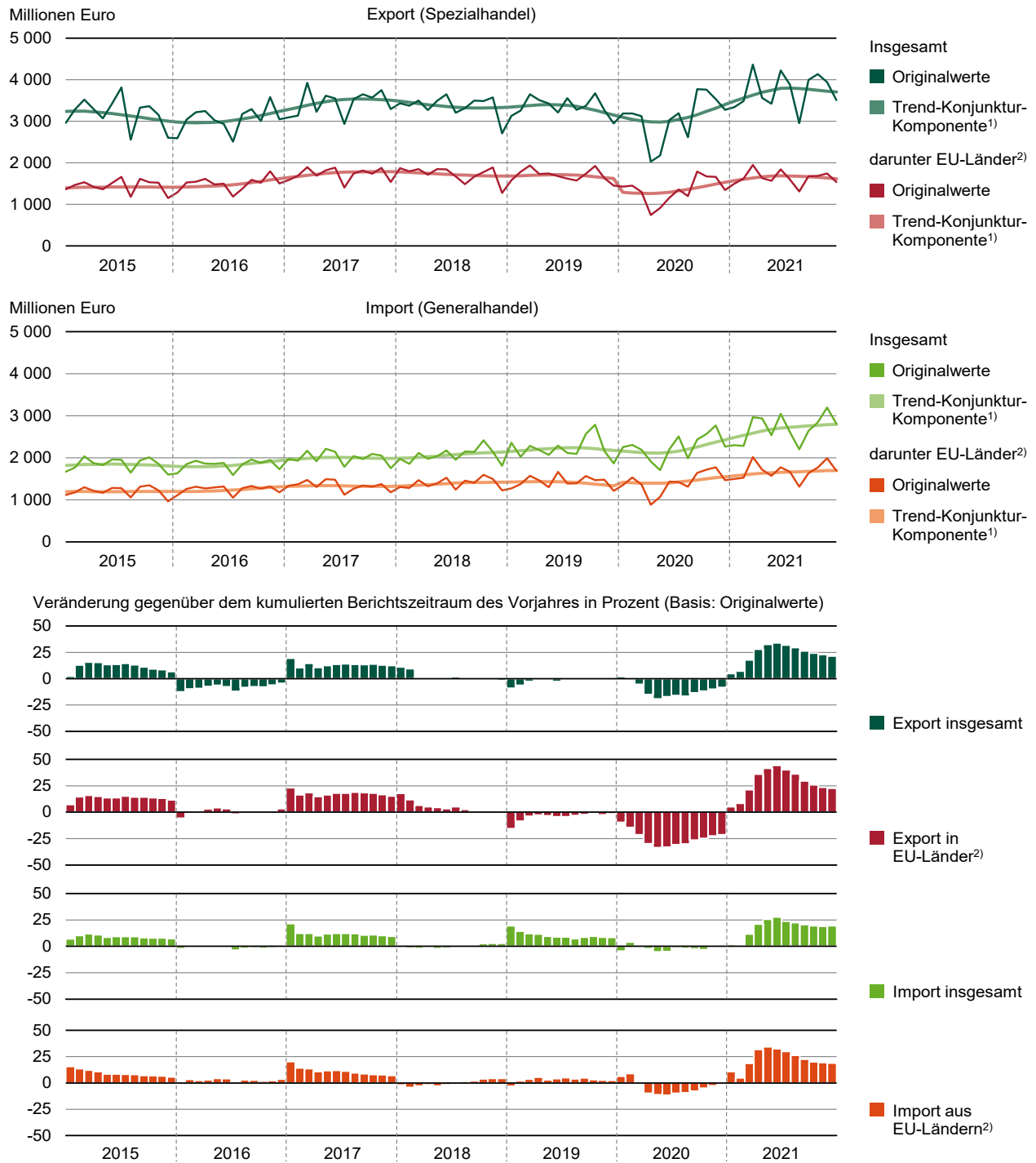

2021: Teils vorläufige Werte (GENESIS-Online-Datenbankabruf vom 16.03.2022).

1) Trend-Konjunktur-Komponente mit Extremwert-, Saison- und (wochentäglicher) Kalenderbereinigung gemäß Berliner Verfahren (BV4.1).

2) Ab Januar 2020 ohne Vereinigtes Königreich.

[Inhalt](#)

**Abb. 6.1 Umsatz und Beschäftigte in den unternehmensnahen Dienstleistungsbereichen zusammen vom 1. Quartal 2015 bis zum 4. Quartal 2021**

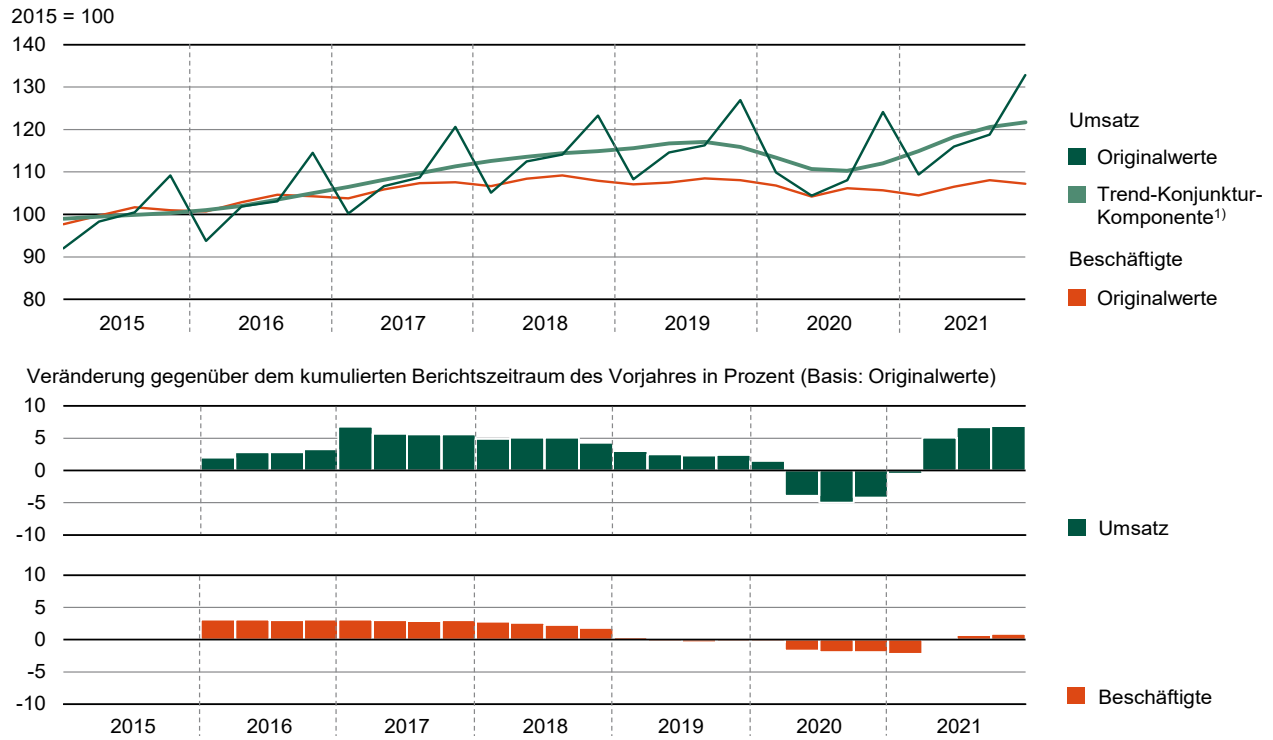

1) Trend-Konjunktur-Komponente mit Extremwert-, Saison- und (arbeitstäglicher) Kalenderbereinigung gemäß Berliner Verfahren (BV4.1).

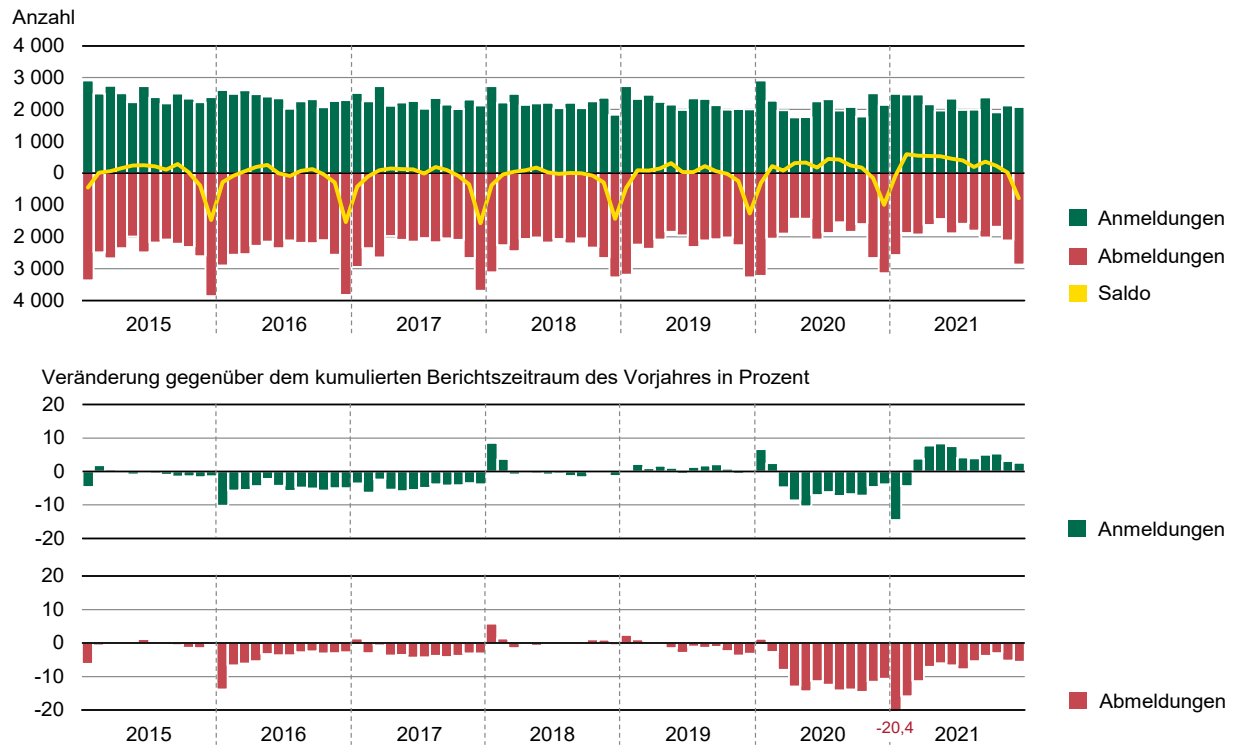

[Inhalt](#)**Abb. 7.1 Gewerbeanmeldungen und Gewerbeabmeldungen von Januar 2015 bis Dezember 2021**

1) Wirtschaftsabschnitte A - N und P - S gemäß Klassifikation der Wirtschaftszweige, Ausgabe 2008 (WZ 2008); ohne Reisegewerbe.

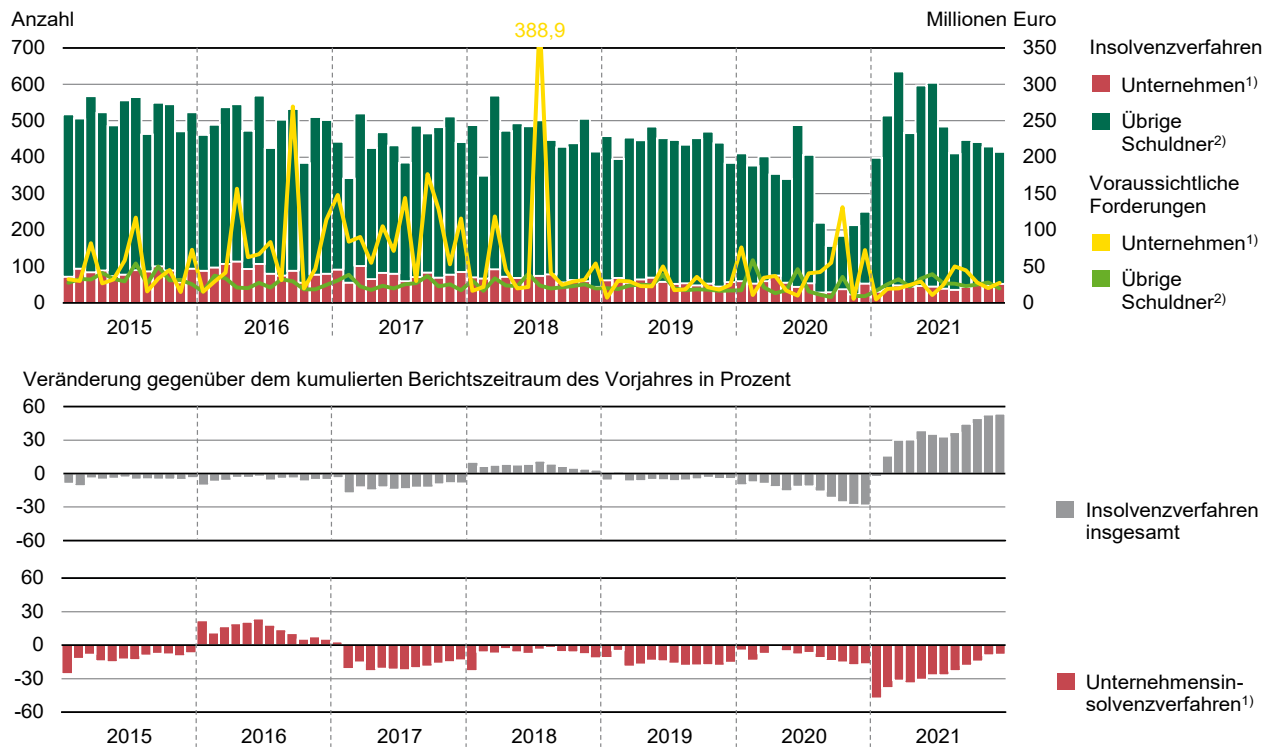
[Inhalt](#)**Abb. 7.2 Insolvenzverfahren und voraussichtliche Forderungen nach Art des Schuldners von Januar 2015 bis Dezember 2021**

1) Wirtschaftsabschnitte A - N und P - S gemäß Klassifikation der Wirtschaftszweige, Ausgabe 2008 (WZ 2008).

2) Verbraucher, ehemals selbstständig Tätige, natürliche Personen als Gesellschafter u. Ä., Nachlässe und Gesamtgut.

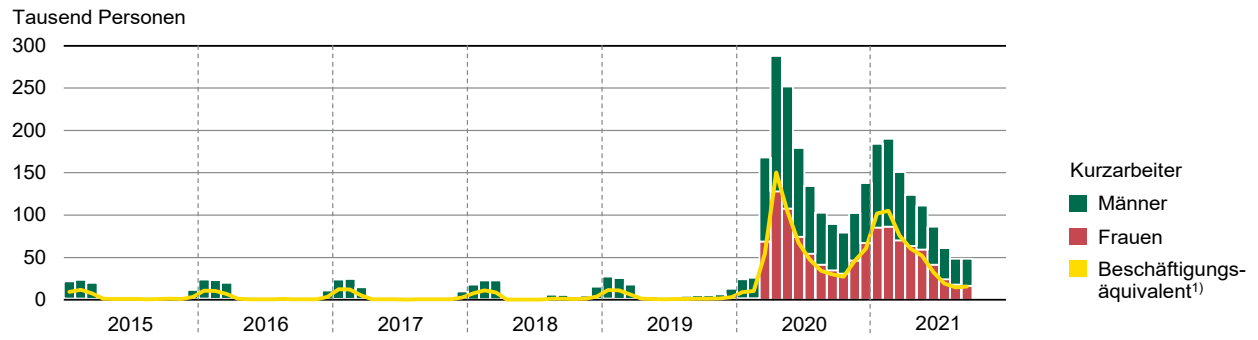
[Inhalt](#)**Abb. 8.1 Kurzarbeiter und Beschäftigungsäquivalent von Januar 2015 bis Dezember 2021**

1) Fiktive Zahl die angibt, für wie viele Arbeitnehmer pro Monat sich durch Kurzarbeit ein 100-prozentiger Arbeitsausfall ergeben hätte.  
 Datenquelle: Statistik der Bundesagentur für Arbeit (BA).

[Inhalt](#)

**Abb. 8.2 Arbeitslose und Arbeitslosenquote von Januar 2015 bis Dezember 2021**

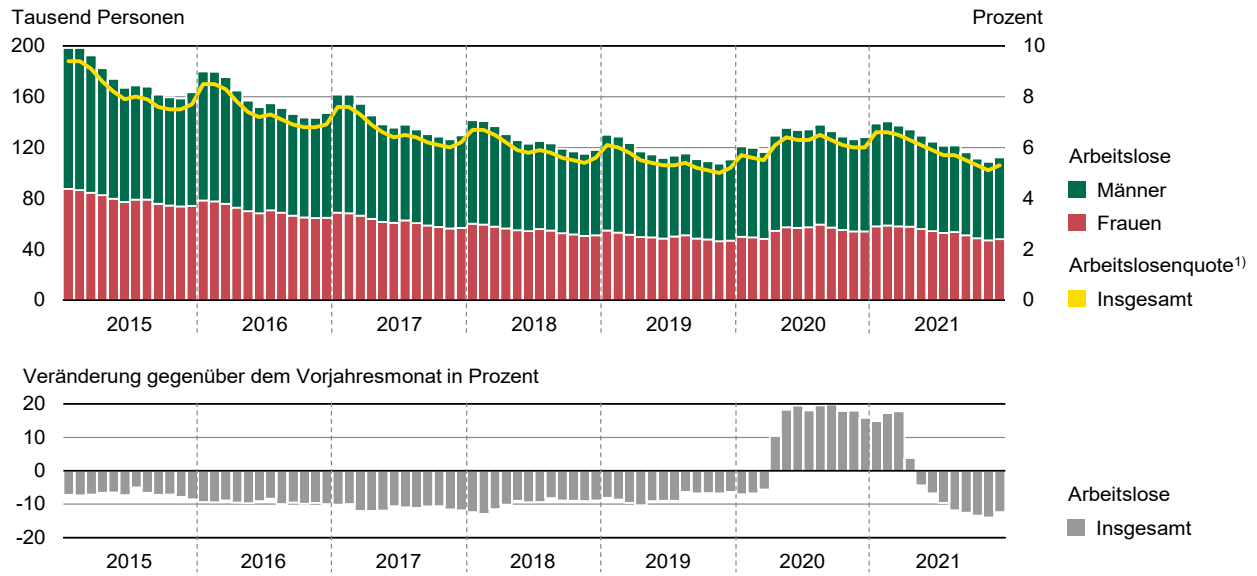

1) Basis: Alle zivilen Erwerbspersonen.

Datenquelle: Statistik der Bundesagentur für Arbeit (BA).

[Inhalt](#)

**Abb. 9.1 Verbraucherpreisindex und Jahresteuierungsrate nach ausgewählten Teilindizes von Januar 2015 bis Dezember 2021**

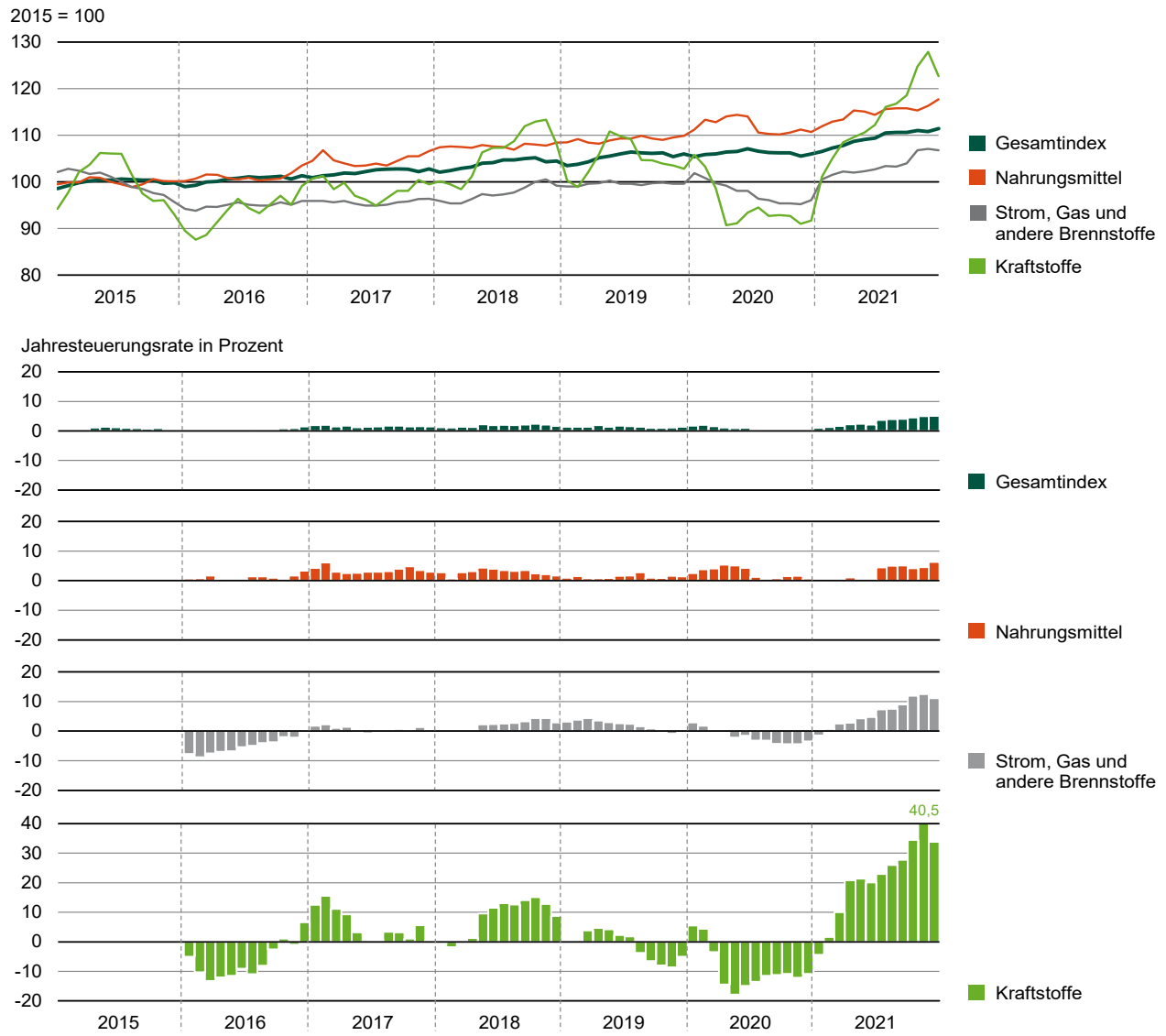

[Inhalt](#)

**Abb. 9.2 Baupreisindex für Bauleistungen im Neubau von Gebäuden, im Ingenieurbau und für Instandhaltung von Wohngebäuden vom 1. Quartal 2015 bis zum 4. Quartal 2021**

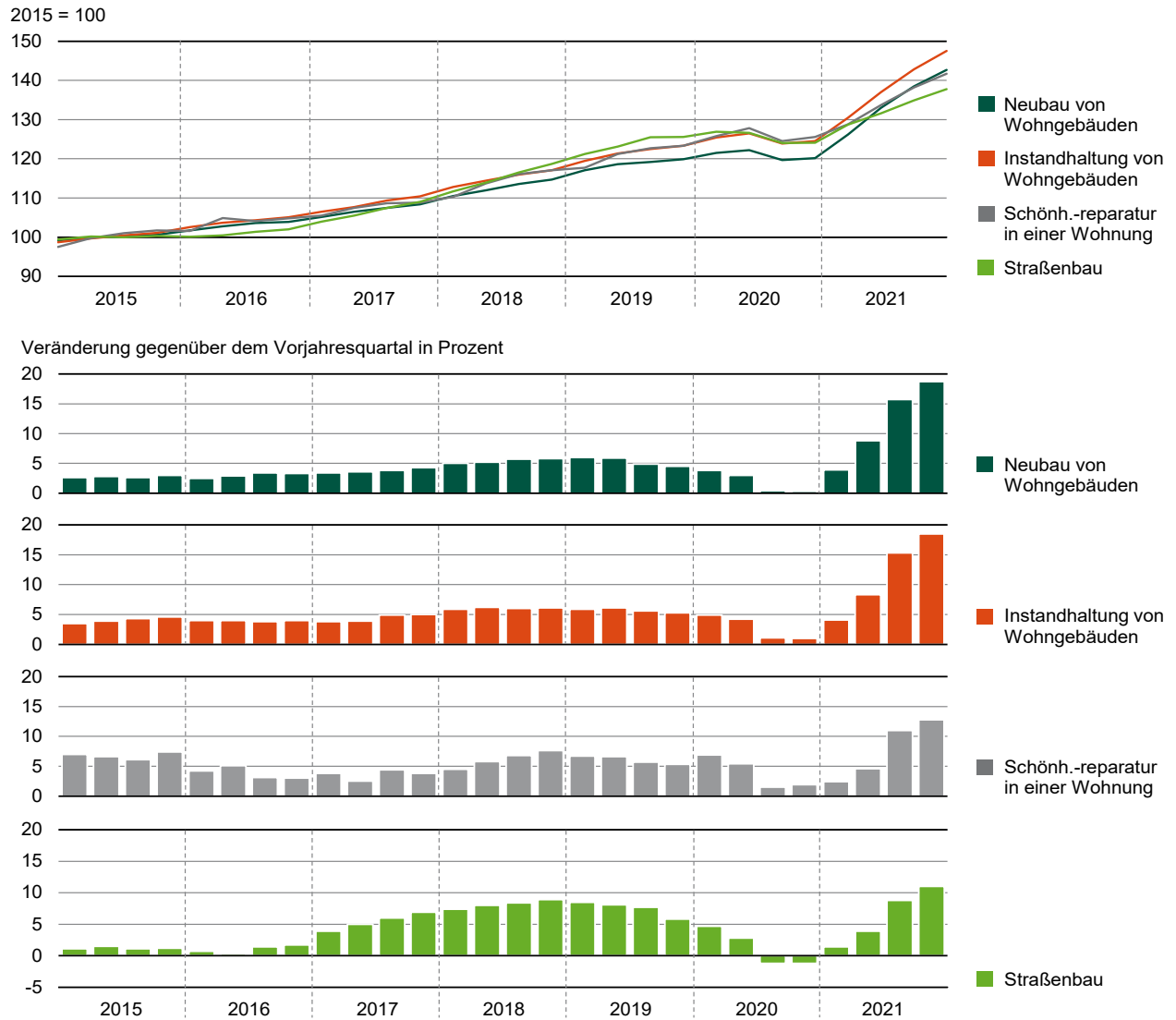

Einschließlich Mehrwertsteuer.

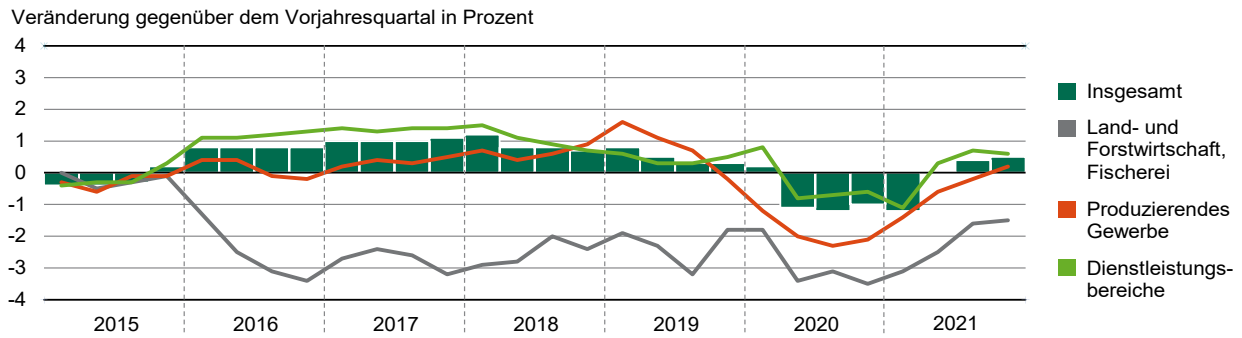

[Inhalt](#)**Abb. 10.1 Erwerbstätige am Arbeitsort nach Wirtschaftsbereichen vom 1. Quartal 2015 bis zum 4. Quartal 2021**

Vorläufige Ergebnisse gemäß Klassifikation der Wirtschaftszweige, Ausgabe 2008 (WZ 2008).

Datenquelle: Arbeitskreis Erwerbstätigenrechnung des Bundes und der Länder, Berechnungsstand: Februar 2022 (VGR des Bundes).



