



Statistischer Bericht



Korrekturausgabe

Personal im öffentlichen Dienst des Freistaates Sachsen

30. Juni 2020

L III 2 – j/20

Zeichenerklärung

- Nichts vorhanden (genau Null)
- 0 weniger als die Hälfte von 1 in der letzten besetzten Stelle, jedoch mehr als nichts
- ... Angabe fällt später an
- / Zahlenwert nicht sicher genug
- . Zahlenwert unbekannt oder geheim zu halten
- x Tabellenfach gesperrt, weil Aussage nicht sinnvoll
- () Aussagewert ist eingeschränkt
- p vorläufige Zahl
- r berichtigte Zahl
- s geschätzte Zahl

Allen Rechnungen liegen die ungerundeten Werte zugrunde. In einzelnen Fällen können bei der Summenbildung geringe Abweichungen entstehen, die in Abbildungen und Tabellen auf ab- bzw. aufgerundete Einzelangaben zurückzuführen sind.

Herausgeber, Redaktion, Gestaltung, Satz
Statistisches Landesamt des Freistaates Sachsen
Macherstraße 63, 01917 Kamenz
Telefon +49 3578 33-1913
Telefax +49 3578 33-1921
E-Mail info@statistik.sachsen.de

Druck
Diese Veröffentlichung steht ausschließlich in elektronischer Form bereit.

Redaktionsschluss
Juli 2021
Korrektur Oktober 2021

Bezug
Download im Internet kostenfrei unter
www.statistik.sachsen.de

Erscheinungsfolge
jährlich

Verteilerhinweis
Diese Informationsschrift wird von der Sächsischen Staatsregierung im Rahmen ihrer verfassungsmäßigen Verpflichtung zur Information der Öffentlichkeit herausgegeben. Sie darf weder von Parteien noch von deren Kandidaten oder Helfern im Zeitraum von sechs Monaten vor einer Wahl zum Zwecke der Wahlwerbung verwendet werden. Dies gilt für alle Wahlen.
Missbräuchlich ist insbesondere die Verteilung auf Wahlveranstaltungen, an Informationsständen der Parteien sowie das Einlegen, Aufdrucken oder Aufkleben parteipolitischer Informationen oder Werbemittel. Untersagt ist auch die Weitergabe an Dritte zur Verwendung bei der Wahlwerbung.
Auch ohne zeitlichen Bezug zu einer bevorstehenden Wahl darf die vorliegende Druckschrift nicht so verwendet werden, dass dies als Parteinahme des Herausgebers zu Gunsten einzelner politischer Gruppen verstanden werden könnte.
Diese Beschränkungen gelten unabhängig vom Vertriebsweg, also unabhängig davon, auf welchem Wege und in welcher Anzahl diese Informationsschrift dem Empfänger zugegangen ist. Erlaubt ist jedoch den Parteien, diese Informationsschrift zur Unterrichtung ihrer Mitglieder zu verwenden.

Copyright
Statistisches Landesamt des Freistaates Sachsen, Kamenz 2021
Vervielfältigung und Verbreitung, auch auszugsweise, mit Quellenangabe gestattet.

[Inhalt](#)

Hinweis: Öffnen der Datei durch Doppelklick auf das Symbol. Falls Ihr Betriebssystem das Öffnen der nachfolgend eingebetteten PDF-Datei nicht unterstützt, ist dieser Inhalt in der zur Langzeitarchivierung erstellten PDF-Datei des gesamten Statistischen Berichts enthalten. Diese ist in der gemeinsamen Publikationsdatenbank (Statistische Bibliothek) des Bundes und der Länder abgelegt.



Korrekturblatt

Berichtigung zum Statistischen Bericht L III 2 - j20 (Personal im öffentlichen Dienst des Freistaates Sachsen)

Im Statistischen Bericht sind einige Korrekturen erforderlich.

Die Änderungen wurden vorgenommen in der **Tabelle 13 auf Seite 27**.

In der Spalte 5, Zeile 136 heißt es richtig 644 (statt 140),
In der Spalte 6, Zeile 136 heißt es richtig 607 (statt 137),
In der Spalte 7, Zeile 136 heißt es richtig 87 (statt 8),
In der Spalte 8, Zeile 136 heißt es richtig 520 (statt 129),
In der Spalte 9, Zeile 136 heißt es richtig 37 (statt 3),
In der Spalte 10, Zeile 136 heißt es richtig 4 (statt -),
In der Spalte 11, Zeile 136 heißt es richtig 33 (statt 3),

In der Spalte 5, Zeile 137 heißt es richtig 782 (statt 87),
In der Spalte 6, Zeile 137 heißt es richtig 487 (statt 56),
In der Spalte 7, Zeile 137 heißt es richtig 50 (statt 6),
In der Spalte 8, Zeile 137 heißt es richtig 437 (statt 50),
In der Spalte 9, Zeile 137 heißt es richtig 295 (statt 31),
In der Spalte 10, Zeile 137 heißt es richtig 60 (statt 3),
In der Spalte 11, Zeile 137 heißt es richtig 235 (statt 28),

In der Spalte 5, Zeile 138 heißt es richtig 1426 (statt 227),
In der Spalte 6, Zeile 138 heißt es richtig 1094 (statt 193),
In der Spalte 7, Zeile 138 heißt es richtig 137 (statt 14),
In der Spalte 8, Zeile 138 heißt es richtig 957 (statt 179),
In der Spalte 9, Zeile 138 heißt es richtig 332 (statt 34),
In der Spalte 10, Zeile 138 heißt es richtig 64 (statt 3),
In der Spalte 11, Zeile 138 heißt es richtig 268 (statt 31),

In der Spalte 1, Zeile 142 heißt es richtig 016 (statt 06),
In der Spalte 2, Zeile 142 heißt es richtig „Hochbauverwaltung“ (statt „Finanzverwaltung“),
In der Spalte 5, Zeile 142 heißt es richtig 504 (statt 582),
In der Spalte 6, Zeile 142 heißt es richtig 470 (statt 539),
In der Spalte 7, Zeile 142 heißt es richtig 79 (statt 120),
In der Spalte 8, Zeile 142 heißt es richtig 391 (statt 419),
In der Spalte 9, Zeile 142 heißt es richtig 34 (statt 43),
In der Spalte 10, Zeile 142 heißt es richtig 4 (statt 8),
In der Spalte 11, Zeile 142 heißt es richtig 30 (statt 35),

In der Spalte 5, Zeile 143 heißt es richtig 695 (statt 762),
In der Spalte 6, Zeile 143 heißt es richtig 431 (statt 481),
In der Spalte 7, Zeile 143 heißt es richtig 44 (statt 77),
In der Spalte 8, Zeile 143 heißt es richtig 387 (statt 404),
In der Spalte 9, Zeile 143 heißt es richtig 264 (statt 281),
In der Spalte 10, Zeile 143 heißt es richtig 57 (statt 70),
In der Spalte 11, Zeile 143 heißt es richtig 207 (statt 211),

In der Spalte 5, Zeile 144 heißt es richtig 1199 (statt 1344),
In der Spalte 6, Zeile 144 heißt es richtig 901 (statt 1020),
In der Spalte 7, Zeile 144 heißt es richtig 123 (statt 197),
In der Spalte 8, Zeile 144 heißt es richtig 778 (statt 823),
In der Spalte 9, Zeile 144 heißt es richtig 298 (statt 324),
In der Spalte 10, Zeile 144 heißt es richtig 61 (statt 78),
In der Spalte 11, Zeile 144 heißt es richtig 237 (statt 246),

In der Spalte 1, Zeile 145 heißt es richtig 06 (statt 061),
In der Spalte 2, Zeile 145 heißt es richtig Finanzverwaltung (statt „Steuer- und Zoll-“),
In der Spalte 2, Zeile 146 heißt es richtig (statt „verwaltung“),

In der Spalte 1, Zeile 148 heißt es richtig 061 (statt 062),
In der Spalte 2, Zeile 148 heißt es richtig „Steuer- und Zoll-“ (statt „Schulden-, Vermögens- und“),
In der Spalte 5, Zeile 148 heißt es richtig 78 (statt 504),
In der Spalte 6, Zeile 148 heißt es richtig 69 (statt 470),
In der Spalte 7, Zeile 148 heißt es richtig 41 (statt 79),
In der Spalte 8, Zeile 148 heißt es richtig 28 (statt 391),
In der Spalte 9, Zeile 148 heißt es richtig 9 (statt 34),
In der Spalte 11, Zeile 148 heißt es richtig 5 (statt 30),

In der Spalte 2, Zeile 149 heißt es richtig „verwaltung“ (statt „sonst. Finanzverwaltung“),
In der Spalte 5, Zeile 149 heißt es richtig 67 (statt 695),
In der Spalte 6, Zeile 149 heißt es richtig 50 (statt 431),
In der Spalte 7, Zeile 149 heißt es richtig 33 (statt 44),
In der Spalte 8, Zeile 149 heißt es richtig 17 (statt 387),
In der Spalte 9, Zeile 149 heißt es richtig 17 (statt 264),
In der Spalte 10, Zeile 149 heißt es richtig 13 (statt 57),
In der Spalte 11, Zeile 149 heißt es richtig 4 (statt 207),

In der Spalte 5, Zeile 150 heißt es richtig 145 (statt 1199),
In der Spalte 6, Zeile 150 heißt es richtig 119 (statt 901),
In der Spalte 7, Zeile 150 heißt es richtig 74 (statt 123),
In der Spalte 8, Zeile 150 heißt es richtig 45 (statt 778),
In der Spalte 9, Zeile 150 heißt es richtig 26 (statt 298),
In der Spalte 10, Zeile 150 heißt es richtig 17 (statt 61),
In der Spalte 11, Zeile 150 heißt es richtig 9 (statt 237),

Die Änderungen wurden vorgenommen in der **Tabelle 14 auf Seite 32.**

In der Spalte 5, Zeile 136 heißt es richtig 638 (statt 139),
In der Spalte 6, Zeile 136 heißt es richtig 90 (statt 8),
In der Spalte 7, Zeile 136 heißt es richtig - (statt -),
In der Spalte 8, Zeile 136 heißt es richtig 2 (statt -),
In der Spalte 9, Zeile 136 heißt es richtig 548 (statt 131),
In der Spalte 10, Zeile 136 heißt es richtig 44 (statt 14),
In der Spalte 11, Zeile 136 heißt es richtig 7 (statt 4),

In der Spalte 5, Zeile 137 heißt es richtig 727 (statt 81),
In der Spalte 6, Zeile 137 heißt es richtig 98 (statt 8),
In der Spalte 9, Zeile 137 heißt es richtig 629 (statt 72),
In der Spalte 10, Zeile 137 heißt es richtig 41 (statt 11),
In der Spalte 11, Zeile 137 heißt es richtig 4 (statt -),

In der Spalte 5, Zeile 138 heißt es richtig 1365 (statt 220),
In der Spalte 6, Zeile 138 heißt es richtig 188 (statt 16),
In der Spalte 8, Zeile 138 heißt es richtig 2 (statt -),
In der Spalte 9, Zeile 138 heißt es richtig 1176 (statt 204),
In der Spalte 10, Zeile 138 heißt es richtig 85 (statt 25),
In der Spalte 11, Zeile 138 heißt es richtig 11 (statt 4),

In der Spalte 1, Zeile 142 heißt es richtig 016 (statt 06),
In der Spalte 2, Zeile 142 heißt es richtig „Hochbauverwaltung“ (statt „Finanzverwaltung“),
In der Spalte 5, Zeile 142 heißt es richtig 499 (statt 574),
In der Spalte 6, Zeile 142 heißt es richtig 82 (statt 127),
In der Spalte 9, Zeile 142 heißt es richtig 416 (statt 448),
In der Spalte 11, Zeile 142 heißt es richtig 3 (statt 4),

In der Spalte 5, Zeile 143 heißt es richtig 646 (statt 710),
In der Spalte 6, Zeile 143 heißt es richtig 90 (statt 133),
In der Spalte 9, Zeile 143 heißt es richtig 556 (statt 577),

In der Spalte 5, Zeile 144 heißt es richtig 1145 (statt 1284),
In der Spalte 6, Zeile 144 heißt es richtig 172 (statt 260),
In der Spalte 9, Zeile 144 heißt es richtig 973 (statt 1024),
In der Spalte 11, Zeile 144 heißt es richtig 7 (statt 8),

In der Spalte 1, Zeile 145 heißt es richtig 06 (statt 061),
In der Spalte 2, Zeile 145 heißt es richtig „Finanzverwaltung“ (statt „Steuer- und Zoll-“),
In der Spalte 2, Zeile 146 heißt es richtig (statt „verwaltung“),

In der Spalte 1, Zeile 148 heißt es richtig 061 (statt 062),
In der Spalte 2, Zeile 148 heißt es richtig „Steuer- und Zoll-“ (statt „Schulden-, Vermögens- und“),
In der Spalte 5, Zeile 148 heißt es richtig 76 (statt 499),
In der Spalte 6, Zeile 148 heißt es richtig 45 (statt 82),
In der Spalte 8, Zeile 148 heißt es richtig - (statt 2),
In der Spalte 9, Zeile 148 heißt es richtig 31 (statt 416),
In der Spalte 10, Zeile 148 heißt es richtig - (statt 30),
In der Spalte 11, Zeile 148 heißt es richtig 1 (statt 3),

In der Spalte 2, Zeile 149 heißt es richtig „verwaltung“ (statt „sonst. Finanzverwaltung“),
In der Spalte 5, Zeile 149 heißt es richtig 64 (statt 646),
In der Spalte 6, Zeile 149 heißt es richtig 44 (statt 90),
In der Spalte 9, Zeile 149 heißt es richtig 20 (statt 556),
In der Spalte 10, Zeile 149 heißt es richtig - (statt 31),
In der Spalte 11, Zeile 149 heißt es richtig - (statt 4),

In der Spalte 5, Zeile 150 heißt es richtig 140 (statt 1145),
In der Spalte 6, Zeile 150 heißt es richtig 88 (statt 172),
In der Spalte 8, Zeile 150 heißt es richtig - (statt 2),
In der Spalte 9, Zeile 150 heißt es richtig 51 (statt 973),
In der Spalte 10, Zeile 150 heißt es richtig - (statt 61),
In der Spalte 11, Zeile 150 heißt es richtig 1 (statt 7),

Wir bitten um Entschuldigung und Beachtung der Korrektur.

Statistischer Bericht - L III 2 - j/20
Personal im öffentlichen Dienst des Freistaates Sachsen
30. Juni 2020

Titel
 Impressum

Inhalt

Vorbemerkungen

Tabellen

1. [Beschäftigte im öffentlichen Dienst nach Ebenen und Art des Beschäftigungsverhältnisses - 30. Juni 2006 bis 2020](#)
2. [Beschäftigte im öffentlichen Dienst nach Beschäftigungsbereichen, Geschlecht, Art und Dauer des](#)
3. [Vollzeitbeschäftigte im öffentlichen Dienst nach Beschäftigungsbereichen, Geschlecht, Art und Dauer des Beschäftigungsverhältnisses](#)
4. [Teilzeitbeschäftigte im öffentlichen Dienst nach Beschäftigungsbereichen, Geschlecht, Art und Dauer des Beschäftigungsverhältnisses](#)
5. [Beschäftigte in Altersteilzeit im öffentlichen Dienst nach Beschäftigungsbereichen, Geschlecht und Art des Beschäftigungsverhältnisses](#)
6. [Beschäftigte im öffentlichen Dienst nach Beschäftigungsbereichen, Geschlecht und Altersgruppen](#)
7. [Beschäftigte im öffentlichen Dienst nach Einstufungen, Ebenen und Art des Beschäftigungsverhältnisses](#)
8. [Durchschnittsalter der Beschäftigten im öffentlichen Dienst nach ausgewählten Merkmalen und Geschlecht](#)
9. [Durchschnittsalter der Beschäftigten des Landes nach Einzelplänen des Landeshaushaltes und Geschlecht](#)
10. [Vollzeitäquivalent der Beschäftigten im öffentlichen Dienst nach Beschäftigungsbereichen, Geschlecht, Art und Dauer des Beschäftigungsverhältnisses](#)
11. [Beschäftigte des öffentlichen Dienstes im Landesbereich nach Dienst-/Arbeitsorten, Geschlecht, Umfang und Art des Beschäftigungsverhältnisses](#)
12. [Vollzeitäquivalent der Beschäftigten des öffentlichen Dienstes im Landesbereich nach Dienst-/Arbeitsorten, Geschlecht, Art und Dauer des Beschäftigungsverhältnisses](#)
13. [Beschäftigte des öffentlichen Dienstes im Landesbereich nach Aufgabenbereichen, Geschlecht, Umfang und Art des Beschäftigungsverhältnisses](#)
14. [Vollzeitäquivalent der Beschäftigten des öffentlichen Dienstes im Landesbereich nach Aufgabenbereichen, Geschlecht, Art und Dauer des Beschäftigungsverhältnisses](#)
15. [Beschäftigte des Landes nach Dienst-/Arbeitsorten, Geschlecht, Umfang und Art des Beschäftigungsverhältnisses](#)
16. [Beschäftigte des Landes nach Einzelplänen/Kapiteln des Landeshaushaltes, Geschlecht, Umfang und Art des Beschäftigungsverhältnisses](#)
17. [Beschäftigte des Landes nach Einzelplänen/Kapiteln des Landeshaushaltes, Geschlecht, Altersgruppen und Durchschnittsalter](#)
18. [Beschäftigte des öffentlichen Dienstes im kommunalen Bereich nach Dienst-/Arbeitsorten, Geschlecht, Umfang und Art des Beschäftigungsverhältnisses](#)
19. [Vollzeitäquivalent der Beschäftigten des öffentlichen Dienstes im kommunalen Bereich nach Dienst-/Arbeitsorten, Geschlecht, Art und Dauer des Beschäftigungsverhältnisses](#)
20. [Beschäftigte des öffentlichen Dienstes im kommunalen Bereich nach Aufgabenbereichen, Geschlecht, Umfang und Art des Beschäftigungsverhältnisses](#)
21. [Vollzeitäquivalent der Beschäftigten des öffentlichen Dienstes im kommunalen Bereich nach Aufgabenbereichen, Geschlecht, Art und Dauer des Beschäftigungsverhältnisses](#)
22. [Beschäftigte der Gemeinden/Gemeindeverbände nach Gemeindegrößenklassen, Geschlecht, Art und Dauer des Beschäftigungsverhältnisses](#)
23. [Beschäftigte der Gemeinden/Gemeindeverbände nach Kreisfreien Städten, Kreisgebieten, Geschlecht, Umfang und Art des Beschäftigungsverhältnisses](#)
24. [Vollzeitäquivalent der Beschäftigten der Gemeinden/Gemeindeverbände nach Kreisfreien Städten, Kreisgebieten und Beschäftigungsbereichen](#)
25. [Beschäftigte der öffentlichen Arbeitgeber nach Ebenen und Umfang des Beschäftigungsverhältnisses](#)
26. [Arbeitnehmer der rechtlich selbstständigen Einrichtungen und Unternehmen in privater Rechtsform mit überwiegend öffentlicher Beteiligung nach Arbeitsorten und Umfang des Arbeitsvertragsverhältnisses](#)
27. [Arbeitnehmer der rechtlich selbstständigen Einrichtungen und Unternehmen in privater Rechtsform mit überwiegend öffentlicher Beteiligung nach Aufgabenbereichen, Geschlecht und Dauer des Arbeitsvertragsverhältnisses](#)
28. [Arbeitnehmer der rechtlich selbstständigen Einrichtungen und Unternehmen in privater Rechtsform mit überwiegend öffentlicher Beteiligung nach Rechtsformen, Dauer und Umfang des Arbeitsvertragsverhältnisses](#)
29. [Arbeitnehmer der rechtlich selbstständigen Einrichtungen und Unternehmen in privater Rechtsform mit überwiegend öffentlicher Beteiligung nach Besitzverhältnissen und Umfang des Arbeitsvertragsverhältnisses](#)

Abbildungen

1. [Beschäftigte im öffentlichen Dienst des Freistaates Sachsen nach Art des Beschäftigungsverhältnisses und Geschlecht - 30. Juni 2006 bis 2020](#)
2. [Beschäftigte im öffentlichen Dienst des Freistaates Sachsen nach Ebenen und Beschäftigungsbereichen](#)
3. [Entwicklung der Zahl der Beschäftigten im öffentlichen Dienst des Freistaates Sachsen nach ausgewählten Beschäftigungsbereichen und Geschlecht - seit 30. Juni 2006 bis 2020](#)
4. [Beschäftigte im öffentlichen Dienst des Freistaates Sachsen nach Art, Geschlecht und Umfang des](#)

5. [Beamte und Richter im öffentlichen Dienst des Freistaates Sachsen nach Geschlecht und zusammengefassten Besoldungsgruppen](#)
6. [Arbeitnehmer im öffentlichen Dienst des Freistaates Sachsen nach Geschlecht und zusammengefassten Entgeltgruppen](#)
7. [Altersaufbau der Beschäftigten im öffentlichen Dienst des Freistaates Sachsen nach Geschlecht und Art des Beschäftigungsverhältnisses](#)
8. [Beschäftigte des öffentlichen Dienstes im Landesbereich des Freistaates Sachsen nach Aufgabenbereichen \(Hauptfunktionen\)](#)
9. [Beschäftigte des öffentlichen Dienstes im kommunalen Bereich des Freistaates Sachsen nach Aufgabenbereichen \(Produktbereichen\)](#)

[Inhalt](#)

Vorbemerkungen

Die in den Vorbemerkungen enthaltenen Erläuterungen zur fachstatistischen Erhebung incl. Definitionen sind in den bundeseinheitlichen Qualitätsberichten hinterlegt.

Über folgenden Link gelangen Sie zum Qualitätsbericht:

[Personalstandstatistik](#)

URL:

<https://www.destatis.de/DE/Methoden/Qualitaet/Qualitaetsberichte/Oeffentlicher-Dienst/personal-oeffentlicher-dienst-2019.pdf?blob=publicationFile>

Stand: September 2020

Zusätzliche Erläuterungen

Hinweis: Öffnen der Datei durch Doppelklick auf das Symbol. Falls Ihr Betriebssystem das Öffnen der nachfolgend eingebetteten PDF-Datei nicht unterstützt, ist dieser Inhalt in der zur Langzeitarchivierung erstellten PDF-Datei des gesamten Statistischen Berichts enthalten. Diese ist in der gemeinsamen Publikationsdatenbank (Statistische Bibliothek) des Bundes und der Länder abgelegt.



Vorbemerkungen

Diese Veröffentlichung enthält die Ergebnisse zum Personal im öffentlichen Dienst des Freistaates Sachsen am 30. Juni 2020. Die Personalstandstatistik wird in jedem Jahr zum Stichtag 30. Juni als Totalerhebung durchgeführt. Sie ermittelt Daten über die Strukturen des Personals im öffentlichen Dienst.

Tabelle 1 und die Abbildungen 1 und 3 beinhalten darüber hinaus Daten der Personalstandstatistik aus den Vorjahren.

Die Beschäftigten des öffentlichen Dienstes im Bundesbereich, die im Freistaat Sachsen arbeiten, gehören zum Erhebungskreis des Statistischen Bundesamtes und sind in den Ergebnissen dieses Berichts nicht enthalten.

Durch das Gesetz zur Änderung der in das Geburtenregister einzutragenden Angaben vom 18. Dezember 2018 wurden für das Merkmal "Geschlecht" neben den Ausprägungen für "männlich" bzw. "weiblich" zwei weitere Ausprägungen in der Personalstandstatistik aufgenommen, und zwar:

„**divers**“ und „**ohne Angabe**“ eines Geschlechts in einem Personenstandsregister.

Da in den Datenlieferungen der Berichtsstellen zum 30. Juni 2020 **keine** Beschäftigten im öffentlichen Dienst mit diesen neuen Angaben gemeldet wurden, erfolgt die Darstellung des Merkmals „Geschlecht“ nach den bisherigen Ausprägungen "männlich" und "weiblich".

Die Darstellung der Beamten und Richter nach den Laufbahngruppen höherer, gehobener, mittlerer und einfacher Dienst entfällt ab den Berichtsjahr 2014 auf Grund des Gesetzes zur Neuordnung des Dienst-, Besoldungs- und Versorgungsrechts im Freistaat Sachsen vom 18. Dezember 2013 (Sächsisches Dienstrechtsneuordnungsgesetz). Diese Bediensteten werden aktuell bei den einzelnen beamtenrechtlichen Besoldungsgruppen der Besoldungsordnung gemäß dem Sächsischen Besoldungsgesetz (SächsBesG) am Erhebungsstichtag nachgewiesen.

Den in der Personalstandstatistik dargestellten Aufgabenbereichen liegen die in den öffentlichen Haushalten verwendeten Systematiken (**VwV-HS Sachsen und VwV KomHSys**) in der jeweils geltenden Fassung zu Grunde.

Der für den **staatlichen Haushalt** verwendete **Funktionsplan** wurde grundlegend überarbeitet. Die neue Fassung wurde bereits mit dem Haushaltsjahr 2013 in Sachsen eingeführt. In Folge des Systematikwechsels ist die Vergleichbarkeit mit früheren Jahren nur eingeschränkt möglich. Betroffen sind insbesondere alle Aufgaben die früher der Hauptfunktion 8 „Wirtschaftsunternehmen, Allgemeines Grund- und Kapitalvermögen, Sondervermögen“ zugeordnet waren. So sind beispielsweise die dort nachgewiesenen „Versorgungsunternehmen“ jetzt in der Regel unter der Hauptfunktion 6 „Energie- und Wasserwirtschaft, Gewerbe, Dienstleistungen“ zu finden. Die früher unter der Hauptfunktion 8 zu findenden „Verkehrsunternehmen“ sind jetzt überwiegend der Hauptfunktion 7 „Verkehrs- und Nachrichtenwesen“ zugeordnet. Im Bereich der Schulen ist keine weitere Untergliederung der „weiterführenden allgemeinbildenden Schulen“ mehr möglich. Seit dem Beschluss der Innenministerkonferenz zur Reform des Gemeindehaushaltsrechts vom 21. November 2003 und dem Beschluss des Sächsischen Landtages vom 7. Novem-

ber 2007 über das **Gesetz zum neuen kommunalen Haushalts- und Rechnungswesen** wurde in den Gemeinden, Gemeindeverbänden und rechtlich selbstständigen kommunalen Einrichtungen die bisherige Kameralistik schrittweise durch ein Haushalts- und Rechnungswesen mit doppischer Buchführung ersetzt. Durch die Reform änderten sich die Datengrundlagen und Datenquellen für das Merkmal „Kommunaler Aufgabenbereich“ der Personalstandstatistik. Die **Systematik der Produktgruppen** trat an die Stelle der Gliederungssystematik. Für die zusammenfassende statistische Berichterstattung wurden bereits ab der Personalstandstatistik 2013 die Daten der noch kameral buchenden Gemeinden, Gemeindeverbände und rechtlich selbstständigen kommunalen Einrichtungen über Hilfsschlüssel in die doppische Systematik überführt und mit den doppisch buchenden Berichtsstellen zusammengefasst. Aufgrund inhaltlicher und systematischer Unterschiede war die Umschlüsselung allerdings nur eingeschränkt möglich. Daher sind Vergleiche zwischen kameral und doppisch buchenden Kommunen und intertemporale Analysen bezüglich des Merkmals „Aufgabenbereich“ nur eingeschränkt möglich.

Die Umstellung des Haushalts- und Rechnungswesens auf doppische Buchführung wurde im kommunalen Bereich Sachsens bis zum 1. Januar 2015 vollzogen.

Rechtsgrundlagen

Die Personalstandstatistik wird entsprechend den Bestimmungen des Gesetzes über die Statistiken der öffentlichen Finanzen und des Personals im öffentlichen Dienst (Finanz- und Personalstatistikgesetz – FPStatG) in der Fassung der Bekanntmachung vom 22. Februar 2006 (BGBl. I S. 438) in Verbindung mit dem Gesetz über die Statistik für Bundeszwecke (Bundesstatistikgesetz – BStatG) vom 22. Januar 1987 (BGBl. I S. 462, 565) in der jeweils geltenden Fassung durchgeführt. Erhoben werden die Angaben zu § 6 und § 9 FPStatG.

Grundgesamtheit

Die Personalstandstatistik liefert Daten über die Beschäftigten der öffentlichen Arbeitgeber (Tabelle 25), die in einem unmittelbaren Dienst- oder Arbeitsvertragsverhältnis mit der jeweiligen Einrichtung stehen. Die öffentlichen Arbeitgeber umfassen den öffentlichen Dienst und die rechtlich selbstständigen Einrichtungen und Unternehmen in privater Rechtsform mit überwiegend öffentlicher Beteiligung.

Ergebnisse über die Arbeitnehmer, die am 30. Juni 2020 in den Einrichtungen und Unternehmen in privater Rechtsform mit überwiegend öffentlicher Beteiligung tätig waren, werden ausschließlich in den Tabellen 26 bis 29 dargestellt und sind in den Auswertungen zum Personal im öffentlichen Dienst **nicht** enthalten. Für privatrechtliche Einheiten gilt ein eingeschränkter Merkmalskatalog.

Zum öffentlichen Dienst gehören das Land, die Gemeinden und Gemeindeverbände, die Sozialversicherungsträger sowie die rechtlich selbstständigen staatlichen und kommunalen Einrichtungen, die in öffentlich-rechtlicher Rechtsform geführt werden (einschließlich der Zweckverbände).

Die rechtlich selbstständigen Organisationen ohne Erwerbszweck für Wissenschaft, Forschung und Entwicklung mit überwiegend öffentlicher Finanzierung werden im Rahmen der Forschungsstatistik nachgewiesen.

Rundfunk- und Fernsehanstalten (außer Landesmedienanstalten), Geschäftsbanken, Wirtschafts- und Berufsvertretungen (Kammern und Berufsverbände) sowie Kirchen sind in der Personalstandstatistik **nicht** enthalten.

Erhebungsinhalte

Die Beschäftigten, die in einem unmittelbaren Dienst- oder Arbeitsvertragsverhältnis zu den auskunftspflichtigen Einrichtungen stehen und in der Regel Gehalt oder Entgelt aus den Haushaltsmitteln dieser Stellen beziehen oder aus Drittmitteln finanziert werden, werden nach folgenden Erhebungsmerkmalen erfasst:

1. Geburtsmonat und -jahr,
2. Geschlecht,
3. Art, Umfang und Dauer des Dienst- oder Arbeitsvertragsverhältnisses,
4. Einstufung, Stufe der Besoldungs-/Entgelttabelle, Stufe des Familienzuschlags, Bruttobezüge im Berichtsmonat (Juni),
5. Dienst- oder Arbeitsort sowie bei den in einem Dienstverhältnis stehenden Personen der Wohnort,
6. Einzelplan, Kapitel und Aufgabenbereich.

Darüber hinaus werden nachrichtlich ohne Bezüge beurlaubte Beschäftigte sowie geringfügig Beschäftigte, bei denen es sich um die einzige Erwerbsquelle handelt, ausgewiesen. Diese Beschäftigten gehören jedoch nicht zum Personal-Ist-Bestand der Personalstandstatistik und sind nicht in den Ergebnissen dieses Berichtes enthalten.

Zweck und Ziele der Statistik

Die Ergebnisse der Personalstandstatistik sind Grundlage für politische Entscheidungen zur Weiterentwicklung des Dienst-, Besoldungs-, Tarif- und Versorgungsrechts. Sie bilden eine Datengrundlage für das öffentlich-rechtliche Alterssicherungssystem und sind eine wichtige Basis für Vorausberechnungen über die Höhe der zukünftigen Versorgungsausgaben. Die Ergebnisse der Personalstandstatistik dienen ferner der mittelfristigen Finanzplanung des Bundes und der Länder, sie sind Grundlage für Personalstruktur- und Organisationsuntersuchungen, die Aufstellung von Gleichstellungskonzepten sowie Benchmarking insbesondere im kommunalen Bereich und werden von Ländern und Gemeinden genutzt, um Rationalisierungspotenzial aufzudecken.

Da für öffentlich-rechtliche Dienstverhältnisse keine Sozialversicherungspflicht besteht, stellt die Personalstandstatistik die einzige umfassende Datenquelle zur Ergänzung der sozialversicherungspflichtigen Beschäftigten dar und fließt damit in Arbeitsmarktstatistiken und in die Volkswirtschaftlichen Gesamtrechnungen ein. Darüber hinaus werden die Ergebnisse der Personalstandstatistik für die Ermittlung der Arbeitskosten und für die Verdiensterhebung in den Bereichen 75 „Öffentliche Verwaltung, Verteidigung, Sozialversicherung“ und 80 „Erziehung und Unterricht“ der Klassifikation der Wirtschaftszweige verwendet. Hier ersetzen sie die ansonsten nötige Datenerhebung.

Erläuterungen

Schalensystem in der Personalstandstatistik:

Bereits mit der Personalstandstatistik zum 30. Juni 2011 ändert sich das Konzept, nach dem die Ergebnisse der Statistik veröffentlicht werden. Hintergrund dieser Änderungen war der Ausgliederungsprozess von öffentlichen Aufgaben aus der Kernverwaltung der Gebietskörperschaften in rechtlich selbstständige Einrichtungen. In der Personalstandstatistik hatte dies zur Folge, dass immer mehr Einrichtungen im mittelbaren öffentlichen Dienst und bei Einrichtungen und Unternehmen in privater Rechtsform mit überwiegend öffentlicher Beteiligung nachgewiesen wurden. Um die Vergleichbarkeit der Daten im Zeitverlauf und über die Grenzen der Bundesländer hinweg zu verbessern, war eine Integration dieser Einheiten notwendig. In Abstimmung mit den Finanzstatistiken wurden daher die Darstellungsbereiche überarbeitet. Neben dem öffentlichen Dienst, den öffentlichen Arbeitgebern und den Kernhaushalten wird ab 2011 auch der öffentliche Gesamthaushalt (s. Statistisches Bundesamt, Fachserie 14 Reihe 6) dargestellt. Dieser bietet eine erweiterte Darstellung für Vergleiche mit den Finanzstatistiken. Derartige Vergleiche waren bisher nur auf Ebene der Kernhaushalte möglich. Der öffentliche Gesamthaushalt wird aus den Konzepten der Volkswirtschaftlichen Gesamtrechnungen abgeleitet. Er entspricht institutionell dem Staatssektor und kann daher besser für internationale Vergleiche herangezogen werden. Eine Untergliederung des öffentlichen Dienstes in unmittelbaren und mittelbaren öffentlichen Dienst wird nicht mehr vorgenommen.

Ebenen: In der Personalstandstatistik wurde mit der Einführung des Schalensystems auch die Darstellungsweise hinsichtlich der Aufteilung auf die staatlichen Ebenen an die Konzepte der Volkswirtschaftlichen Gesamtrechnungen angepasst. Die öffentlichen Arbeitgeber sind in Sachsen jetzt auf die Ebenen „Landesbereich“, „Kommunaler Bereich“ und „Sozialversicherungsträger“ aufgeteilt. Die früher als „mittelbarer öffentlicher Dienst“ veröffentlichten Einrichtungen sind auf die Ebenen „Landesbereich“ und „Sozialversicherungsträger“ und die als „mittelbare und gemischte Beteiligungen“ nachgewiesenen Einrichtungen und Unternehmen in privater Rechtsform mit überwiegend öffentlicher Beteiligung auf die Ebenen „Landesbereich“, „Kommunaler Bereich“ und „Sozialversicherungsträger“ aufgeteilt.

Öffentliche Arbeitgeber: Die öffentlichen Arbeitgeber entsprechen dem öffentlichen Bereich der Finanzstatistiken. Sie umfassen in der Personalstandstatistik neben dem öffentlichen Dienst auch die rechtlich selbstständigen Einrichtungen und Unternehmen in privater Rechtsform mit überwiegend öffentlicher Beteiligung.

Einrichtungen in privater Rechtsform: Rechtlich selbstständige privatrechtliche Einrichtungen und Unternehmen, an denen die öffentliche Hand mit mehr als 50 % unmittelbar oder mittelbar beteiligt ist.

Öffentlicher Dienst: In der Personalstandstatistik umfasst der öffentliche Dienst das Personal aller Kernhaushalte, Sonderrechnungen und der rechtlich selbstständigen Einrichtungen in öffentlich-rechtlicher Rechtsform (siehe Übersicht).

Das Personal der Einrichtungen und Unternehmen in privater Rechtsform mit überwiegend öffentlicher Beteiligung zählt **nicht** zum öffentlichen Dienst.

Kernhaushalte: Alle Behörden, Gerichte, Ämter und Einrichtungen, für die in den Haushaltsplänen des Landes, der Gemeinden/Gemeindeverbände und der Sozialversicherungsträger die Ausgaben und Einnahmen brutto veranschlagt und Personalausgaben ausgewiesen werden.

Sonderrechnungen: Dieser Begriff wird in den Finanz- und Personalstatistiken als Synonym für rechtlich unselbstständige Einheiten in öffentlich-rechtlicher Rechtsform verwendet, die über eine eigene Wirtschafts-/Rechnungsführung verfügen, deren Einnahmen und Ausgaben also nicht im Kernhaushalt enthalten sind. Zu den Sonderrechnungen zählen Staatsbetriebe nach § 26 SächsHO, kommunale Eigenbetriebe und Krankenhäuser von Land und Gemeinden/Gemeindeverbänden.

Einrichtungen in öffentlich-rechtlicher Rechtsform: Rechtlich selbstständige Anstalten, Körperschaften und öffentlich-rechtliche Stiftungen, die unter Landesaufsicht oder kommunaler Aufsicht stehen, einschließlich Zweckverbände aber ohne Sozialversicherungsträger. Letztere werden den Kernhaushalten zugerechnet.

Mit der Verabschiedung des Hochschulgesetzes wurden am 1. Januar 2009 alle **Öffentlichen Hochschulen** (Universitäten, Hochschulen und Fachhochschulen) ausschließlich in Körperschaften des öffentlichen Rechts umgewandelt.

Die **Medizinischen Fakultäten** Dresden und Leipzig als unselbstständige Einrichtungen der Universitäten werden seit der Erhebung 2013 im Beschäftigungsbereich der rechtlich selbstständigen öffentlich-rechtlichen Einrichtungen unter Aufsicht des Landes erfasst. Bis 2012 zählten sie in der Personalstandstatistik zum Berichtskreis der Staatsbetriebe nach § 26 SächsHO.

Die **Sozialversicherungsträger** unter Aufsicht des Landes Sachsen beinhalten die Beschäftigten der gesetzlichen Krankenkasse „AOK PLUS“ (Sachsen und Thüringen; einschließlich der Pflegekassen), der gesetzlichen Unfallversicherung „Unfallkasse Sachsen“ und der gesetzlichen Rentenversicherung „Deutsche Rentenversicherung Mitteldeutschland“ (Sachsen, Sachsen-Anhalt und Thüringen).

Gemeindeverbände sind öffentlich-rechtliche Gebietskörperschaften, die im Rahmen ihres gesetzlichen Aufgabenbereiches das Recht der Selbstverwaltung (Art. 28 Abs. 2 Satz 2 GG) haben. Dazu gehören vor allem die Landkreise (Landratsämter) und Verwaltungsverbände sowie in Abhängigkeit vom Verwaltungsaufbau des Landes auch die Landschafts- und Bezirksverbände (Kommunaler Sozialverband Sachsen).

Der Zweckverband ist ein Zusammenschluss mehrerer kommunaler Gebietskörperschaften auf der Grundlage eines Gesetzes und/oder eines öffentlich-rechtlichen Vertrages zur gemeinsamen Erledigung einer bestimmten öffentlichen Aufgabe. Zweckverbände sind die bekannteste und häufigste Form interkommunaler Kooperation.

Aufgabenbereich: Den Aufgabenbereichen liegen die in den öffentlichen Haushalten verwendeten Systematiken zu Grunde. Für den Landesbereich ist das der geltende staatliche Funktionenplan (beinhaltet die Funktionskennziffern der staatlichen Haushaltssystematik). Im kommunalen Bereich wird der Produktrahmen (beinhaltet Produktbereiche, Produktgruppen und Produktuntergruppen) für das doppische Rechnungswesen verwendet.

Vollzeitbeschäftigte: Beschäftigte, deren regelmäßige Arbeitszeit die übliche volle Wochenarbeitsstundenzahl (bei Lehrkräften die entsprechende Anzahl von Wochenlehrstunden) beträgt. Nicht enthalten sind Beschäftigte in Altersteilzeit, auch wenn sie sich in der Arbeitsphase des Blockmodells befinden.

Teilzeitbeschäftigte: Beschäftigte, deren regelmäßige Arbeitszeit weniger als die übliche volle Wochenarbeitszeit eines Vollzeitbeschäftigten beträgt (einschließlich aller Altersteilzeitbeschäftigten unabhängig vom gewählten Modell).

Altersteilzeit ermöglicht älteren Beschäftigten eine frühere Beendigung des aktiven Berufslebens (Blockmodell) oder einen gleitenden Übergang in den Ruhestand (Teilzeitmodell). Altersteilzeit kann überwiegend mit Beschäftigten, die das 55. Lebensjahr vollendet haben, vereinbart werden. Während der Gesamtlaufzeit der Altersteilzeit wird die Arbeitszeit auf die Hälfte der bisherigen Arbeitszeit reduziert. Nachgewiesen werden alle Altersteilzeitbeschäftigten als Teilzeitbeschäftigte, unabhängig davon, welches Modell gewählt wurde und in welcher Phase sie sich befinden.

Phasen der Altersteilzeit im Blockmodell: Beim Blockmodell der Altersteilzeit wird in der ersten Hälfte der gesamten Altersteilzeit die vorherige Arbeitszeit bei gekürzten Bezügen beibehalten (Arbeitsphase). In der zweiten Hälfte der Altersteilzeit ist der Beschäftigte vom Dienst freigestellt (Freistellungsphase). Die gekürzten Bezüge werden dabei weitergezahlt.

Altersteilzeit im Teilzeitmodell: Beim Teilzeitmodell der Altersteilzeit beträgt die Arbeitszeit über die gesamte Laufzeit der Altersteilzeit die Hälfte der vorherigen Arbeitszeit bei gekürzten Bezügen.

Arbeitszeitfaktor: Der Faktor gibt den Umfang der vereinbarten Arbeitszeit, bezogen auf die Arbeitszeit eines Vollzeitbeschäftigten, an. Bei Lehrkräften gilt die entsprechende Anzahl von Wochenlehrstunden. Der Arbeitszeitfaktor wird zur Berechnung der Vollzeitäquivalente verwendet. Tarifliche Vereinbarungen, die die Arbeitszeit von Vollzeitbeschäftigten bei gleichzeitiger Absenkung der Bezüge beschränken, führen zu einer Absenkung des Arbeitszeitfaktors. Da die Arbeitszeiten, die mit einem Arbeitszeitfaktor von 100 Prozent korrespondieren, vertraglich oder gesetzlich unterschiedlich festgelegt sind, kann das Arbeitsvolumen (in Stunden) nicht mit Hilfe dieses Faktors errechnet werden.

Vollzeitäquivalent der Beschäftigten: Bei der Ermittlung von Vollzeitäquivalenten werden Teilzeitbeschäftigte nur mit ihrem Anteil an der Arbeitszeit eines Vollzeitbeschäftigten berücksichtigt. Beschäftigte in Altersteilzeit fließen jeweils mit der Hälfte ihrer regulären Arbeitszeit ein, unabhängig davon, ob sie sich in der Arbeits- oder Freistellungsphase befinden. Auszubildende gehen in die Berechnung überwiegend als

Vollzeitbeschäftigte ein. Die Vollzeitäquivalente werden mit Hilfe des Arbeitszeitfaktors berechnet. In den Tabellen 10, 12, 14, 19, 21 und 24 wurde aus dem Arbeitszeitfaktor je Beschäftigten das jeweilige Vollzeitäquivalent berechnet, wobei zu berücksichtigen ist, dass in den dargestellten Summen Rundungsdifferenzen auftreten können.

Beamtinnen und Beamte: Bedienstete, die – auf Lebenszeit, Zeit, Probe, Widerruf – durch eine Ernennungsurkunde in das Beamtenverhältnis berufen worden sind.

Bezieherinnen und Bezieher von Amtsgehalt (Ministerpräsident, Minister, Ministerinnen, Parlamentarische Staatssekretäre und -sekretärinnen) sowie Wahlbeamte und -beamtinnen (Landrat, -rätin, Bürgermeister, -meisterinnen und Beigeordnete) werden den Beamten ebenfalls zugeordnet.

Richterinnen und Richter: Berufsrichter und -richterinnen im Sinne des Deutschen Richtergesetzes (DRiG), die sowohl bei Gerichten als auch Behörden (z. B. Ministerien) tätig sind; auch zu "Richtern auf Probe" ernannte Gerichtsassessoren.

Nicht zu den Richtern zählen Richter an Gemeindegerichten sowie Richter kraft Auftrags und Staatsanwälte, die statusgemäß Beamte sind.

Arbeitnehmerinnen und Arbeitnehmer: In einem privatrechtlichen Arbeitsvertragsverhältnis stehende Beschäftigte. Hierunter fallen Angestellte und Arbeiter, nicht aber Beamte. Hierzu zählen auch Arbeitnehmer in Ausbildung, Arbeitnehmer mit Zeitvertrag einschließlich der Arbeitnehmer in einem öffentlich geförderten Arbeitsverhältnis, Dienstordnungsangestellte der Sozialversicherungsträger und Arbeitnehmer in einzelvertraglichen Beschäftigungsverhältnissen. Personen, die Freiwilligendienste ableisten oder „Arbeitsgelegenheiten mit Aufwandsentschädigung“ (Ein-Euro-Jobs) wahrnehmen, sind generell **nicht** enthalten.

Dienstordnungsangestellte (DO-Angestellte): Angestellte mit Beamtenbesoldung, die auf Grund einer Dienstordnung bei einem Sozialversicherungsträger beschäftigt sind, einschließlich der DO-Angestellten in Ausbildung. Sie werden, wenn nichts Anderes angegeben ist, bei den Arbeitnehmern nachgewiesen.

Personal in Ausbildung

Beamtinnen und Beamte in Ausbildung: Bedienstete, die den vorgeschriebenen bzw. üblichen Vorbereitungsdienst ableisten (z. B. Referendare, Inspektor- und Assistentenwärter).

Arbeitnehmerinnen und Arbeitnehmern in Ausbildung: Dazu gehören Auszubildende für Berufe nach dem Berufsbildungsgesetz (BBiG), ferner Pflegepersonal in Ausbildung, Referendare, die den Vorbereitungsdienst im Angestelltenverhältnis ableisten, Personen, die für eine Ausbildung im Beamtenverhältnis vorbereitet werden (z. B. Dienstanfänger) und Praktikanten mit Ausbildungsvertrag (Berufspraktikanten im Anerkennungsjahr).

Personal in Ausbildung

Zu Fehlinterpretationen kann es bei der Beurteilung der Ausbildungsleistung der öffentlichen Arbeitgeber kommen. Auf Grund des Stichtages 30. Juni können ganze Ausbildungsjahrgänge die Ausbildung zum Erhebungsstichtag bereits be-

endet haben mit der Folge, dass die tatsächliche Ausbildungsleistung stichtagsbedingt unterzeichnet wird.

Beschäftigte mit Zeitvertrag: Beamte auf Zeit (Wahlbeamte) und Arbeitnehmer in einem befristeten privatrechtlichen Arbeitsvertragsverhältnis – z. B. Beschäftigte mit Aufgaben von begrenzter Dauer, Saisonkräfte, Aushilfspersonal, Doktoranden, Diplomanden, Werkstudenten (soweit nicht kurzfristig beschäftigt); in der Regel aus einmaligen Mitteln bezahlte Kräfte; Arbeitnehmer in einem öffentlich geförderten Arbeitsverhältnis (letztere werden ab dem Berichtsjahr 2014 nicht mehr als gesondertes Merkmal erfasst und ausgewiesen). Auszubildende werden gesondert dargestellt und sind nicht in der Zahl der Arbeitnehmer mit Zeitvertrag enthalten.

Einstufung: Die Beschäftigten sind bei den einzelnen beamtenrechtlichen Besoldungsgruppen der Besoldungsordnung entsprechend dem Sächsischen Besoldungsgesetz (Sächs-BesG) oder den tarifvertraglichen Entgeltgruppen des TVöD/TV-L nachgewiesen, die für die Auszahlung der Besoldung bzw. Entgelte zum Zeitpunkt des Berichtsstichtags maßgeblich waren.

Arbeitnehmer, die in Anlehnung an den TVöD/TV-L bezahlt werden und für die eine analoge Anwendung geregelt ist oder die für Zwecke dieser Statistik den Einstufungen des TVöD zugeordnet werden, sind ebenfalls in den tarifvertraglichen Entgeltgruppen des TVöD bzw. des TV-L enthalten.

Ab dem 1. Januar 2017 gilt für den **Bereich der VKA** (Vereinigung der kommunalen Arbeitgeberverbände) eine leicht veränderte Entgelttabelle. Die Unterteilung der Entgeltgruppe 9 in eine sogenannte "kleine" Entgeltgruppe 9 mit verlängerten Stufenlaufzeiten sowie einer Endstufe 5 (statt regulärer Endstufe 6) und eine sogenannte "große" Entgeltgruppe 9 mit regulären Stufenlaufzeiten in den Stufen 1 bis 5 entfällt. Die bisherige **Entgeltgruppe 9** wurde in drei Entgeltgruppen, die **E 9a, E 9b und E 9c, aufgespalten**.

Im Ergebnis der Tarifeinigung der **Tarifvertragsparteien des öffentlichen Dienstes der Länder** vom 2. März 2019 ergeben sich erstmalig in der Personalstandstatistik zum 30. Juni 2020 folgende Änderungen:

Die **Entgeltgruppe 9** wurde in zwei neue Entgeltgruppen, die **E 9a und E 9b, aufgeteilt**.

Mit der Einführung einer neuen Entgelttabelle für die **Beschäftigten in der Pflege** wurden die bisherigen Einstufungen Kr 3a bis Kr 12a der Kr-Anwendungstabelle gemäß der Überleitungsvorschrift des § 29c TVÜ-Länder in die neuen Entgeltgruppen KR 5 bis KR 17 überführt.

Ebenfalls wurde für die **Beschäftigten im Sozial- und Erziehungsdienst** eine neue Entgelttabelle gemäß der Überleitungsvorschrift des § 29e TVÜ-Länder eingeführt. Diese Beschäftigten wurden in die neuen Entgeltgruppen S 2 bis S 18 überführt.

Der Zuordnung der Gemeinden zu den **Gemeindegrößenklassen** (siehe Tabelle 22) und der Darstellung des Vollzeitäquivalents der Beschäftigten der Gemeinden/Gemeindeverbände **je 1 000 Einwohner** (Tabelle 24) liegen der Gebietsstand und die Bevölkerungsdaten am 30. Juni 2020 zu Grunde. Die Bevölkerungsdaten sind Ergebnis der Bevölkerungs-

rungsfortschreibung auf Basis der Zensusdaten vom 9. Mai 2011.

Übersicht der Ebenen und Beschäftigungsbereiche in der Personalstandstatistik

Öffentlicher Dienst

Landesbereich

Land

- 11 = Kernhaushalt¹⁾
- 12 = Sonderrechnungen ohne Krankenhäuser²⁾
(Staatsbetriebe)
- 13 = Krankenhäuser des Landes³⁾

Einrichtungen in öffentlich-rechtlicher Rechtsform

- 47 = Rechtlich selbstständige öffentlich-rechtliche Einrichtungen und deren unselbstständige Einrichtungen unter Landesaufsicht – ohne SGB
(Körperschaften, Anstalten und Stiftungen)

Kommunaler Bereich

Gemeinden/Gemeindeverbände

- 21 = Kernhaushalte¹⁾
- 22 = Sonderrechnungen ohne Krankenhäuser²⁾
(Eigenbetriebe)
- 23 = Krankenhäuser der Gemeinden/Gemeindeverbände³⁾

Einrichtungen in öffentlich-rechtlicher Rechtsform

- 24 = Zweckverbände
- 48 = Rechtlich selbstständige öffentlich-rechtliche Einrichtungen unter kommunaler Aufsicht
(Körperschaften, Anstalten)

Sozialversicherungsträger unter Aufsicht des Landes

- 41 = Krankenversicherung
(einschließlich Pflegekasse)
- 42 = Unfallversicherung
- 43 = Rentenversicherung

1) Im Haushalt brutto geführte Ämter, Behörden, Gerichte und Einrichtungen.

2) Als Sonderrechnung geführte rechtlich unselbstständige Einrichtungen.

3) Als Sonderrechnung geführte rechtlich unselbstständige Krankenhäuser.

[Inhalt](#)**1. Beschäftigte im öffentlichen Dienst nach Ebenen und Art des Beschäftigungsverhältnisses**

30. Juni 2006 bis 2020

Jahr (30. Juni)	Insgesamt ¹⁾	Landesbereich ²⁾		Kommunaler Bereich ³⁾		Sozial- versicherungs- träger ⁴⁾
		zusammen	darunter Land ⁵⁾	zusammen	darunter Gemeinden/Gv.	
Insgesamt						
2006	205 337	119 440	110 609	75 033	72 475	10 864
2007	198 069	117 349	108 409	69 955	67 403	10 765
2008	200 157	117 169	107 288	70 133	67 518	12 855
2009	200 513	112 973	87 320	74 820	72 311	12 720
2010	199 171	112 748	85 952	74 592	72 046	11 831
2011	198 235	112 620	85 057	74 107	71 644	11 508
2012	199 702	113 888	85 177	74 265	71 821	11 549
2013	199 340	113 429	81 103	74 158	71 690	11 753
2014	199 896	114 033	80 575	74 134	71 677	11 729
2015	197 360	112 234	79 573	73 531	70 997	11 595
2016	197 557	112 351	79 357	73 828	71 323	11 378
2017	199 629	113 809	80 548	74 452	71 933	11 368
2018	203 034	116 440	82 284	75 307	72 797	11 287
2019	206 456	118 179	83 033	77 267	74 740	11 010
2020	210 220	120 071	83 936	79 411	76 842	10 738
Beamte/Beamtinnen, Richter/-innen						
2006	35 167	31 707	31 666	3 203	3 197	257
2007	34 470	30 999	30 957	3 233	3 227	238
2008	33 981	30 535	30 496	3 216	3 210	230
2009	33 774	29 730	27 966	3 816	3 810	228
2010	33 939	29 709	27 939	3 884	3 878	346
2011	34 159	29 893	28 103	3 917	3 911	349
2012	34 251	29 962	28 180	3 939	3 933	350
2013	34 228	30 004	28 137	3 872	3 866	352
2014	34 104	29 944	28 029	3 818	3 813	342
2015	33 736	29 563	27 675	3 831	3 788	342
2016	33 543	29 437	27 554	3 770	3 726	336
2017	33 543	29 485	27 649	3 729	3 687	329
2018	33 846	29 832	27 989	3 692	3 645	322
2019	39 430	35 426	33 602	3 696	3 648	308
2020	41 990	37 904	36 097	3 788	3 740	298
Arbeitnehmer/-innen (einschl. DO-Angestellte)						
2006	170 170	87 733	78 943	71 830	69 278	10 607
2007	163 599	86 350	77 452	66 722	64 176	10 527
2008	166 176	86 634	76 792	66 917	64 308	12 625
2009	166 739	83 243	59 354	71 004	68 501	12 492
2010	165 232	83 039	58 013	70 708	68 168	11 485
2011	164 076	82 727	56 954	70 190	67 733	11 159
2012	165 451	83 926	56 997	70 326	67 888	11 199
2013	165 112	83 425	52 966	70 286	67 824	11 401
2014	165 792	84 089	52 546	70 316	67 864	11 387
2015	163 624	82 671	51 898	69 700	67 209	11 253
2016	164 014	82 914	51 803	70 058	67 597	11 042
2017	166 086	84 324	52 899	70 723	68 246	11 039
2018	169 188	86 608	54 295	71 615	69 152	10 965
2019	167 026	82 753	49 431	73 571	71 092	10 702
2020	168 230	82 167	47 839	75 623	73 102	10 440

1) Einschließlich Beschäftigte in Ausbildung.

2) Kernhaushalt (BB11) und Sonderrechnungen des Landes (BB12, 13) sowie rechtl. selbstständige öffentlich-rechtliche Einrichtungen unter Aufsicht des Landes (BB47) ohne Sozialversicherungsträger. 2009 - Personalstand nach Kreisreform (Verwaltungs- u. Funktionalreform).

3) Kernhaushalte (BB21) und Sonderrechnungen der Gemeinden/Gemeindeverbände (BB22, 23) sowie Einrichtungen in öffentl.-rechtl. RF unter kommunaler Aufsicht (BB24 u. ab 2015 - BB48). 2009 - Personalstand nach Kreisreform (Verwaltungs- u. Funktionalreform).

4) Sozialversicherungsträger unter Aufsicht des Landes Sachsen.

Ab 2006 - einschließlich Deutscher Rentenversicherung Mitteldeutschland insgesamt (Sachsen, Sachsen-Anhalt und Thüringen).

Ab 2008 - einschließlich AOK PLUS insgesamt (Sachsen und Thüringen).

5) 2009 - Kreisreform und Ausgliederung der Öffentl. Hochschulen aus dem Kernhaushalt Land (Umwandlung in Körperschaften öR (BB47)). Ab 2013 - Ausgliederung der Medizinischen Fakultäten als unselbstständige Einrichtungen der Universitäten aus den Staatsbetrieben und Erfassung unter BB47.

[Inhalt](#)**2. Beschäftigte im öffentlichen Dienst nach Beschäftigungsbereichen, Geschlecht, Art und Dauer des Beschäftigungsverhältnisses**

30. Juni 2020

Beschäftigungsbereich	männlich = m weiblich = w insgesamt = i	Insgesamt	Veränderung zum Vorjahr in %	Beamte und Richter			Arbeitnehmer		
				zu-sammen	darunter		zu-sammen	darunter	
					mit Zeit-vertrag	in Aus-bildung		mit Zeit-vertrag ¹⁾	in Aus-bildung
Insgesamt	m	75 881	2,5	21 676	369	2 070	54 205	10 671	1 842
	w	134 339	1,5	20 314	86	2 267	114 025	12 251	3 611
	i	210 220	1,8	41 990	455	4 337	168 230	22 922	5 453
Landesbereich	m	47 416	2,1	18 873	43	1 938	28 543	8 780	956
	w	72 655	1,3	19 031	25	2 213	53 624	8 626	1 895
	i	120 071	1,6	37 904	68	4 151	82 167	17 406	2 851
Land	m	31 978	1,8	17 509	-	1 938	14 469	1 160	577
	w	51 958	0,7	18 588	-	2 213	33 370	1 840	786
	i	83 936	1,1	36 097	-	4 151	47 839	3 000	1 363
Kernhaushalt	m	27 345	1,6	17 003	-	1 913	10 342	736	389
	w	47 088	0,6	18 311	-	2 204	28 777	1 286	621
	i	74 433	1,0	35 314	-	4 117	39 119	2 022	1 010
Sonderrechnungen	m	4 633	2,8	506	-	25	4 127	424	188
	w	4 870	0,9	277	-	9	4 593	554	165
	i	9 503	1,8	783	-	34	8 720	978	353
Staatsbetriebe	m	3 760	2,6	505	-	25	3 255	356	159
	w	2 900	0,6	277	-	9	2 623	385	75
	i	6 660	1,7	782	-	34	5 878	741	234
Krankenhäuser	m	873	3,7	1	-	-	872	68	29
	w	1 970	1,3	-	-	-	1 970	169	90
	i	2 843	2,0	1	-	-	2 842	237	119
Rechtlich selbstständige	m	15 438	2,7	1 364	43	-	14 074	7 620	379
öffentlich-rechtliche	w	20 697	2,9	443	25	-	20 254	6 786	1 109
Einrichtungen	i	36 135	2,8	1 807	68	-	34 328	14 406	1 488
Kommunaler Bereich	m	26 439	3,4	2 690	326	132	23 749	1 770	753
	w	52 972	2,5	1 098	61	54	51 874	3 140	1 384
	i	79 411	2,8	3 788	387	186	75 623	4 910	2 137
Gemeinden/Gemeinde-	m	24 902	3,4	2 667	324	132	22 235	1 701	691
verbände	w	51 940	2,5	1 073	61	54	50 867	3 097	1 367
	i	76 842	2,8	3 740	385	186	73 102	4 798	2 058
Kernhaushalte	m	20 316	3,5	2 663	324	132	17 653	1 140	572
	w	42 914	2,2	1 069	61	54	41 845	2 207	1 091
	i	63 230	2,6	3 732	385	186	59 498	3 347	1 663
Sonderrechnungen	m	4 586	2,8	4	-	-	4 582	561	119
	w	9 026	4,0	4	-	-	9 022	890	276
	i	13 612	3,6	8	-	-	13 604	1 451	395
Eigenbetriebe	m	3 378	2,8	4	-	-	3 374	409	60
	w	5 636	4,6	4	-	-	5 632	601	27
	i	9 014	3,9	8	-	-	9 006	1 010	87
Krankenhäuser	m	1 208	2,8	-	-	-	1 208	152	59
	w	3 390	3,0	-	-	-	3 390	289	249
	i	4 598	3,0	-	-	-	4 598	441	308
Einrichtungen in öffentlich-	m	1 537	2,7	23	2	-	1 514	69	62
rechtlicher Rechtsform	w	1 032	0,2	25	-	-	1 007	43	17
	i	2 569	1,7	48	2	-	2 521	112	79
darunter Zweckverbände	m	1 482	2,4	1	-	-	1 481	67	61
	w	938	-0,6	4	-	-	934	41	12
	i	2 420	1,2	5	-	-	2 415	108	73
Sozialversicherungsträger	m	2 026	0,8	113	-	-	1 913	121	133
unter Aufsicht des Landes	w	8 712	-3,2	185	-	-	8 527	485	332
	i	10 738	-2,5	298	-	-	10 440	606	465
Krankenversicherung	m	1 335	0,3	-	-	-	1 335	105	69
	w	5 808	-2,4	-	-	-	5 808	456	194
	i	7 143	-1,9	-	-	-	7 143	561	263
Unfallversicherung	m	36	-2,7	-	-	-	36	1	-
	w	113	-0,9	-	-	-	113	4	-
	i	149	-1,3	-	-	-	149	5	-
Rentenversicherung	m	655	2,2	113	-	-	542	15	64
	w	2 791	-5,0	185	-	-	2 606	25	138
	i	3 446	-3,7	298	-	-	3 148	40	202

1) Einschließlich Arbeitnehmer/-innen in einem öffentlich geförderten Arbeitsverhältnis.

[Inhalt](#)**3. Vollzeitbeschäftigte im öffentlichen Dienst nach Beschäftigungsbereichen, Geschlecht, Art und Dauer des Beschäftigungsverhältnisses**

30. Juni 2020

Beschäftigungsbereich	männlich = m weiblich = w insgesamt = i	Insgesamt	Beamte und Richter			Arbeitnehmer		
			zu- sammen	darunter		zu- sammen	darunter	
				mit Zeit- vertrag	in Aus- bildung		mit Zeit- vertrag ¹⁾	in Aus- bildung
Insgesamt	m	63 359	20 956	367	2 068	42 403	6 331	1 811
	w	68 948	13 694	85	2 262	55 254	4 884	3 464
	i	132 307	34 650	452	4 330	97 657	11 215	5 275
Landesbereich	m	40 233	18 249	42	1 936	21 984	5 258	940
	w	43 044	12 875	24	2 208	30 169	3 582	1 812
	i	83 277	31 124	66	4 144	52 153	8 840	2 752
Land	m	28 980	16 902	-	1 936	12 078	867	561
	w	32 461	12 466	-	2 208	19 995	965	705
	i	61 441	29 368	-	4 144	32 073	1 832	1 266
Kernhaushalt	m	24 964	16 417	-	1 911	8 547	533	373
	w	29 757	12 307	-	2 199	17 450	673	540
	i	54 721	28 724	-	4 110	25 997	1 206	913
Sonderrechnungen	m	4 016	485	-	25	3 531	334	188
	w	2 704	159	-	9	2 545	292	165
	i	6 720	644	-	34	6 076	626	353
Staatsbetriebe	m	3 405	484	-	25	2 921	293	159
	w	1 885	159	-	9	1 726	240	75
	i	5 290	643	-	34	4 647	533	234
Krankenhäuser	m	611	1	-	-	610	41	29
	w	819	-	-	-	819	52	90
	i	1 430	1	-	-	1 429	93	119
Rechtlich selbstständige öffentlich-rechtliche Einrichtungen	m	11 253	1 347	42	-	9 906	4 391	379
	w	10 583	409	24	-	10 174	2 617	1 107
	i	21 836	1 756	66	-	20 080	7 008	1 486
Kommunaler Bereich	m	21 296	2 610	325	132	18 686	967	739
	w	21 197	740	61	54	20 457	997	1 321
	i	42 493	3 350	386	186	39 143	1 964	2 060
Gemeinden/Gemeinde- verbände	m	19 839	2 588	323	132	17 251	911	677
	w	20 633	726	61	54	19 907	978	1 304
	i	40 472	3 314	384	186	37 158	1 889	1 981
Kernhaushalte	m	16 480	2 584	323	132	13 896	573	564
	w	17 205	724	61	54	16 481	640	1 053
	i	33 685	3 308	384	186	30 377	1 213	1 617
Sonderrechnungen	m	3 359	4	-	-	3 355	338	113
	w	3 428	2	-	-	3 426	338	251
	i	6 787	6	-	-	6 781	676	364
Eigenbetriebe	m	2 420	4	-	-	2 416	226	60
	w	1 762	2	-	-	1 760	180	27
	i	4 182	6	-	-	4 176	406	87
Krankenhäuser	m	939	-	-	-	939	112	53
	w	1 666	-	-	-	1 666	158	224
	i	2 605	-	-	-	2 605	270	277
Einrichtungen in öffentlich- rechtlicher Rechtsform	m	1 457	22	2	-	1 435	56	62
	w	564	14	-	-	550	19	17
	i	2 021	36	2	-	1 985	75	79
darunter Zweckverbände	m	1 404	1	-	-	1 403	54	61
	w	517	4	-	-	513	18	12
	i	1 921	5	-	-	1 916	72	73
Sozialversicherungsträger unter Aufsicht des Landes	m	1 830	97	-	-	1 733	106	132
	w	4 707	79	-	-	4 628	305	331
	i	6 537	176	-	-	6 361	411	463
Krankenversicherung	m	1 208	-	-	-	1 208	90	68
	w	3 186	-	-	-	3 186	284	193
	i	4 394	-	-	-	4 394	374	261
Unfallversicherung	m	29	-	-	-	29	1	-
	w	56	-	-	-	56	3	-
	i	85	-	-	-	85	4	-
Rentenversicherung	m	593	97	-	-	496	15	64
	w	1 465	79	-	-	1 386	18	138
	i	2 058	176	-	-	1 882	33	202

1) Einschließlich Arbeitnehmer/-innen in einem öffentlich geförderten Arbeitsverhältnis.

[Inhalt](#)**4. Teilzeitbeschäftigte im öffentlichen Dienst nach Beschäftigungsbereichen, Geschlecht, Art und Dauer des Beschäftigungsverhältnisses**

30. Juni 2020

Beschäftigungsbereich	männlich = m weiblich = w insgesamt = i	Insgesamt ¹⁾	Beamte und Richter			Arbeitnehmer		
			zu- sammen	darunter		zu- sammen	darunter	
				mit Zeit- vertrag	in Aus- bildung		mit Zeit- vertrag ²⁾	in Aus- bildung
Insgesamt	m	12 522	720	2	2	11 802	4 340	31
	w	65 391	6 620	1	5	58 771	7 367	147
	i	77 913	7 340	3	7	70 573	11 707	178
Landesbereich	m	7 183	624	1	2	6 559	3 522	16
	w	29 611	6 156	1	5	23 455	5 044	83
	i	36 794	6 780	2	7	30 014	8 566	99
Land	m	2 998	607	-	2	2 391	293	16
	w	19 497	6 122	-	5	13 375	875	81
	i	22 495	6 729	-	7	15 766	1 168	97
Kernhaushalt	m	2 381	586	-	2	1 795	203	16
	w	17 331	6 004	-	5	11 327	613	81
	i	19 712	6 590	-	7	13 122	816	97
Sonderrechnungen	m	617	21	-	-	596	90	-
	w	2 166	118	-	-	2 048	262	-
	i	2 783	139	-	-	2 644	352	-
Staatsbetriebe	m	355	21	-	-	334	63	-
	w	1 015	118	-	-	897	145	-
	i	1 370	139	-	-	1 231	208	-
Krankenhäuser	m	262	-	-	-	262	27	-
	w	1 151	-	-	-	1 151	117	-
	i	1 413	-	-	-	1 413	144	-
Rechtlich selbstständige öffentlich-rechtliche Einrichtungen	m	4 185	17	1	-	4 168	3 229	-
	w	10 114	34	1	-	10 080	4 169	2
	i	14 299	51	2	-	14 248	7 398	2
Kommunaler Bereich	m	5 143	80	1	-	5 063	803	14
	w	31 775	358	-	-	31 417	2 143	63
	i	36 918	438	1	-	36 480	2 946	77
Gemeinden/Gemeinde- verbände	m	5 063	79	1	-	4 984	790	14
	w	31 307	347	-	-	30 960	2 119	63
	i	36 370	426	1	-	35 944	2 909	77
Kernhaushalte	m	3 836	79	1	-	3 757	567	8
	w	25 709	345	-	-	25 364	1 567	38
	i	29 545	424	1	-	29 121	2 134	46
Sonderrechnungen	m	1 227	-	-	-	1 227	223	6
	w	5 598	2	-	-	5 596	552	25
	i	6 825	2	-	-	6 823	775	31
Eigenbetriebe	m	958	-	-	-	958	183	-
	w	3 874	2	-	-	3 872	421	-
	i	4 832	2	-	-	4 830	604	-
Krankenhäuser	m	269	-	-	-	269	40	6
	w	1 724	-	-	-	1 724	131	25
	i	1 993	-	-	-	1 993	171	31
Einrichtungen in öffentlich- rechtlicher Rechtsform	m	80	1	-	-	79	13	-
	w	468	11	-	-	457	24	-
	i	548	12	-	-	536	37	-
darunter Zweckverbände	m	78	-	-	-	78	13	-
	w	421	-	-	-	421	23	-
	i	499	-	-	-	499	36	-
Sozialversicherungsträger unter Aufsicht des Landes	m	196	16	-	-	180	15	1
	w	4 005	106	-	-	3 899	180	1
	i	4 201	122	-	-	4 079	195	2
Krankenversicherung	m	127	-	-	-	127	15	1
	w	2 622	-	-	-	2 622	172	1
	i	2 749	-	-	-	2 749	187	2
Unfallversicherung	m	7	-	-	-	7	-	-
	w	57	-	-	-	57	1	-
	i	64	-	-	-	64	1	-
Rentenversicherung	m	62	16	-	-	46	-	-
	w	1 326	106	-	-	1 220	7	-
	i	1 388	122	-	-	1 266	7	-

1) Einschließlich Beschäftigte in Altersteilzeit.

2) Einschließlich Arbeitnehmer/-innen in einem öffentlich geförderten Arbeitsverhältnis.

[Inhalt](#)**5. Beschäftigte in Altersteilzeit im öffentlichen Dienst nach Beschäftigungsbereichen, Geschlecht und Art des Beschäftigungsverhältnisses**

30. Juni 2020

Beschäftigungsbereich	männlich = m weiblich = w insgesamt = i	Insgesamt	Beamte und Richter in Altersteilzeit			Arbeitnehmer in Altersteilzeit		
			Blockmodell während der ...		Teilzeitmodell	Blockmodell während der ...		Teilzeitmodell
			Arbeitsphase	Freistellungsphase		Arbeitsphase	Freistellungsphase	
Insgesamt	m	270	-	-	-	136	125	9
	w	1 171	-	-	-	576	576	19
	i	1 441	-	-	-	712	701	28
Landesbereich	m	-	-	-	-	-	-	-
	w	7	-	-	-	1	6	-
	i	7	-	-	-	1	6	-
Land	m	-	-	-	-	-	-	-
	w	-	-	-	-	-	-	-
	i	-	-	-	-	-	-	-
Kernhaushalt	m	-	-	-	-	-	-	-
	w	-	-	-	-	-	-	-
	i	-	-	-	-	-	-	-
Sonderrechnungen	m	-	-	-	-	-	-	-
	w	-	-	-	-	-	-	-
	i	-	-	-	-	-	-	-
Staatsbetriebe	m	-	-	-	-	-	-	-
	w	-	-	-	-	-	-	-
	i	-	-	-	-	-	-	-
Krankenhäuser	m	-	-	-	-	-	-	-
	w	-	-	-	-	-	-	-
	i	-	-	-	-	-	-	-
Rechtlich selbstständige öffentlich-rechtliche Einrichtungen	m	-	-	-	-	-	-	-
	w	7	-	-	-	1	6	-
	i	7	-	-	-	1	6	-
Kommunaler Bereich	m	246	-	-	-	125	114	7
	w	944	-	-	-	490	437	17
	i	1 190	-	-	-	615	551	24
Gemeinden/Gemeinde- verbände	m	240	-	-	-	123	110	7
	w	936	-	-	-	483	436	17
	i	1 176	-	-	-	606	546	24
Kernhaushalte	m	208	-	-	-	104	97	7
	w	819	-	-	-	420	384	15
	i	1 027	-	-	-	524	481	22
Sonderrechnungen	m	32	-	-	-	19	13	-
	w	117	-	-	-	63	52	2
	i	149	-	-	-	82	65	2
Eigenbetriebe	m	27	-	-	-	15	12	-
	w	77	-	-	-	42	35	-
	i	104	-	-	-	57	47	-
Krankenhäuser	m	5	-	-	-	4	1	-
	w	40	-	-	-	21	17	2
	i	45	-	-	-	25	18	2
Einrichtungen in öffentlich- rechtlicher Rechtsform	m	6	-	-	-	2	4	-
	w	8	-	-	-	7	1	-
	i	14	-	-	-	9	5	-
darunter Zweckverbände	m	6	-	-	-	2	4	-
	w	8	-	-	-	7	1	-
	i	14	-	-	-	9	5	-
Sozialversicherungsträger unter Aufsicht des Landes	m	24	-	-	-	11	11	2
	w	220	-	-	-	85	133	2
	i	244	-	-	-	96	144	4
Krankenversicherung	m	13	-	-	-	4	8	1
	w	145	-	-	-	15	128	2
	i	158	-	-	-	19	136	3
Unfallversicherung	m	4	-	-	-	1	3	-
	w	6	-	-	-	5	1	-
	i	10	-	-	-	6	4	-
Rentenversicherung	m	7	-	-	-	6	-	1
	w	69	-	-	-	65	4	-
	i	76	-	-	-	71	4	1

[Inhalt](#)**6. Beschäftigte im öffentlichen Dienst nach Beschäftigungsbereichen, Geschlecht und Altersgruppen**

30. Juni 2020

Beschäftigungsbereich	männlich = m weiblich = w insgesamt = i	Insgesamt ¹⁾	Davon im Alter				
			unter 20	20 - 25	25 - 30	30 - 35	35 - 40
Insgesamt	m	75 881	858	3 120	6 127	10 222	8 909
	w	134 339	1 333	5 799	9 572	14 979	14 209
	i	210 220	2 191	8 919	15 699	25 201	23 118
Landesbereich	m	47 416	500	1 979	4 588	6 969	5 605
	w	72 655	729	2 983	5 871	8 089	7 667
	i	120 071	1 229	4 962	10 459	15 058	13 272
Land	m	31 978	369	1 287	2 262	3 824	3 277
	w	51 958	346	1 521	3 368	4 798	4 846
	i	83 936	715	2 808	5 630	8 622	8 123
Kernhaushalt	m	27 345	253	1 109	2 030	3 409	2 869
	w	47 088	273	1 345	3 090	4 280	4 369
	i	74 433	526	2 454	5 120	7 689	7 238
Sonderrechnungen	m	4 633	116	178	232	415	408
	w	4 870	73	176	278	518	477
	i	9 503	189	354	510	933	885
Staatsbetriebe	m	3 760	103	145	183	293	305
	w	2 900	30	74	143	292	269
	i	6 660	133	219	326	585	574
Krankenhäuser	m	873	13	33	49	122	103
	w	1 970	43	102	135	226	208
	i	2 843	56	135	184	348	311
Rechtlich selbstständige	m	15 438	131	692	2 326	3 145	2 328
öffentlich-rechtliche	w	20 697	383	1 462	2 503	3 291	2 821
Einrichtungen	i	36 135	514	2 154	4 829	6 436	5 149
Kommunaler Bereich	m	26 439	313	953	1 390	3 000	3 108
	w	52 972	485	2 284	3 275	6 225	5 889
	i	79 411	798	3 237	4 665	9 225	8 997
Gemeinden/Gemeinde-	m	24 902	269	876	1 326	2 863	2 934
verbände	w	51 940	478	2 269	3 242	6 144	5 767
	i	76 842	747	3 145	4 568	9 007	8 701
Kernhaushalte	m	20 316	225	702	1 026	2 236	2 349
	w	42 914	357	1 810	2 438	4 908	4 695
	i	63 230	582	2 512	3 464	7 144	7 044
Sonderrechnungen	m	4 586	44	174	300	627	585
	w	9 026	121	459	804	1 236	1 072
	i	13 612	165	633	1 104	1 863	1 657
Eigenbetriebe	m	3 378	26	106	224	447	424
	w	5 636	15	193	577	900	734
	i	9 014	41	299	801	1 347	1 158
Krankenhäuser	m	1 208	18	68	76	180	161
	w	3 390	106	266	227	336	338
	i	4 598	124	334	303	516	499
Einrichtungen in öffentlich-	m	1 537	44	77	64	137	174
rechtlicher Rechtsform	w	1 032	7	15	33	81	122
	i	2 569	51	92	97	218	296
darunter Zweckverbände	m	1 482	43	77	60	129	167
	w	938	4	13	27	72	101
	i	2 420	47	90	87	201	268
Sozialversicherungsträger	m	2 026	45	188	149	253	196
unter Aufsicht des Landes	w	8 712	119	532	426	665	653
	i	10 738	164	720	575	918	849
Krankenversicherung	m	1 335	24	121	114	192	163
	w	5 808	80	379	313	573	528
	i	7 143	104	500	427	765	691
Unfallversicherung	m	36	-	-	-	4	6
	w	113	-	-	1	7	10
	i	149	-	-	1	11	16
Rentenversicherung	m	655	21	67	35	57	27
	w	2 791	39	153	112	85	115
	i	3 446	60	220	147	142	142

1) Einschließlich Beschäftigte in Ausbildung.

30. Juni 2020

von ... bis unter ... Jahren						Beschäftigungsbereich	
40 - 45	45 - 50	50 - 55	55 - 60	60 - 65	65 und mehr	m = männlich	w = weiblich
						i = insgesamt	
8 478	7 885	9 777	11 865	7 834	806	m	Insgesamt
13 816	14 443	19 378	23 371	16 442	997	w	
22 294	22 328	29 155	35 236	24 276	1 803	i	
4 985	4 633	5 775	7 236	4 572	574	m	Landesbereich
7 832	7 858	10 589	12 254	8 070	713	w	
12 817	12 491	16 364	19 490	12 642	1 287	i	
3 310	3 379	4 511	5 978	3 469	312	m	Land
5 301	5 840	8 455	10 171	6 729	583	w	
8 611	9 219	12 966	16 149	10 198	895	i	
2 859	2 768	3 713	5 157	2 911	267	m	Kernhaushalt
4 717	5 237	7 713	9 332	6 189	543	w	
7 576	8 005	11 426	14 489	9 100	810	i	
451	611	798	821	558	45	m	Sonderrechnungen
584	603	742	839	540	40	w	
1 035	1 214	1 540	1 660	1 098	85	i	
332	478	662	725	497	37	m	Staatsbetriebe
374	315	451	547	374	31	w	
706	793	1 113	1 272	871	68	i	
119	133	136	96	61	8	m	Krankenhäuser
210	288	291	292	166	9	w	
329	421	427	388	227	17	i	
1 675	1 254	1 264	1 258	1 103	262	m	Rechtlich selbstständige
2 531	2 018	2 134	2 083	1 341	130	w	öffentlich-rechtliche
4 206	3 272	3 398	3 341	2 444	392	i	Einrichtungen
3 286	2 981	3 743	4 337	3 101	227	m	Kommunaler Bereich
5 349	5 271	7 362	9 329	7 229	274	w	
8 635	8 252	11 105	13 666	10 330	501	i	
3 127	2 799	3 502	4 073	2 918	215	m	Gemeinden/Gemeinde-
5 207	5 134	7 202	9 160	7 068	269	w	verbände
8 334	7 933	10 704	13 233	9 986	484	i	
2 607	2 288	2 814	3 430	2 460	179	m	Kernhaushalte
4 215	4 131	5 927	7 908	6 287	238	w	
6 822	6 419	8 741	11 338	8 747	417	i	
520	511	688	643	458	36	m	Sonderrechnungen
992	1 003	1 275	1 252	781	31	w	
1 512	1 514	1 963	1 895	1 239	67	i	
355	350	516	524	384	22	m	Eigenbetriebe
595	567	732	782	519	22	w	
950	917	1 248	1 306	903	44	i	
165	161	172	119	74	14	m	Krankenhäuser
397	436	543	470	262	9	w	
562	597	715	589	336	23	i	
159	182	241	264	183	12	m	Einrichtungen in öffentlich-
142	137	160	169	161	5	w	rechtlicher Rechtsform
301	319	401	433	344	17	i	
147	175	234	257	182	11	m	darunter Zweckverbände
115	124	156	164	157	5	w	
262	299	390	421	339	16	i	
207	271	259	292	161	5	m	Sozialversicherungsträger
635	1 314	1 427	1 788	1 143	10	w	unter Aufsicht des Landes
842	1 585	1 686	2 080	1 304	15	i	
139	158	153	185	85	1	m	Krankenversicherung
412	839	883	1 098	699	4	w	
551	997	1 036	1 283	784	5	i	
4	5	5	4	8	-	m	Unfallversicherung
13	26	23	22	11	-	w	
17	31	28	26	19	-	i	
64	108	101	103	68	4	m	Rentenversicherung
210	449	521	668	433	6	w	
274	557	622	771	501	10	i	

[Inhalt](#)**7. Beschäftigte im öffentlichen Dienst nach Einstufungen, Ebenen und Art des Beschäftigungsverhältnisses**

30. Juni 2020

Einstufungen	Insgesamt				Darunter Frauen			
	insgesamt	Landesbereich	kommunaler Bereich	Sozialversicherungsträger	zusammen	Landesbereich	kommunaler Bereich	Sozialversicherungsträger
Beamte/Beamtinnen, Richter/-innen								
Besoldungsordnung B	378	237	139	2	83	60	23	-
Besoldungsordnung R	1 511	1 511	-	-	685	685	-	-
Besoldungsordnung C, W	1 725	1 725	-	-	380	380	-	-
A 16	394	294	98	2	117	92	24	1
A 15	1 165	988	171	6	447	405	40	2
A 14	1 697	1 461	220	16	999	914	79	6
A 13	6 895	6 711	174	10	4 766	4 689	73	4
A 12	2 038	1 840	175	23	851	758	84	9
A 11	4 131	3 531	408	192	2 227	1 893	203	131
A 10	2 082	1 727	308	47	1 158	964	162	32
A 9	7 334	6 783	551	-	2 600	2 471	129	-
A 8	4 356	3 572	784	-	2 195	2 047	148	-
A 7	3 102	2 549	553	-	1 132	1 072	60	-
A 6	567	546	21	-	341	322	19	-
A 5	119	119	-	-	23	23	-	-
A 4	159	159	-	-	43	43	-	-
In Ausbildung	4 337	4 151	186	-	2 267	2 213	54	-
Insgesamt	41 990	37 904	3 788	298	20 314	19 031	1 098	185
Arbeitnehmer/-innen								
TVöD VKA-Kommunen, TV-Land und Ärzte/Ärztinnen ¹⁾ Außertariflich, E 15Ü, Ä 4, Ä 3, EG IV, EG III	1 689	1 295	358	36	576	451	109	16
E 15, Ä 2, EG II	2 005	1 318	555	132	1 024	624	325	75
E 14, Ä 1, EG I	6 165	5 182	835	148	3 796	3 212	498	86
E 13, E 13Ü	30 055	29 092	955	8	19 997	19 490	502	5
E 12	4 792	3 339	1 153	300	2 561	1 814	589	158
E 11	7 107	3 568	2 589	950	3 928	1 868	1 443	617
E 10	8 445	3 973	3 223	1 249	5 178	2 332	1 891	955
E 9c	3 198	-	2 520	678	2 448	-	1 863	585
E 9b	8 020	2 822	4 762	436	5 917	2 103	3 466	348
E 9a	12 454	2 740	6 566	3 148	9 442	1 839	4 865	2 738
E 8, EG N (Notfallsanitäter)	8 864	2 688	4 009	2 167	6 758	1 939	2 828	1 991
E 7	2 942	848	2 081	13	1 774	269	1 493	12
E 6	12 585	6 110	6 081	394	9 713	4 812	4 534	367
E 5	13 166	4 100	8 840	226	7 012	2 439	4 375	198
E 4	3 081	816	2 252	13	701	255	444	2
E 3	2 800	883	1 872	45	1 331	564	734	33
E 2, E 2Ü	1 803	438	1 363	2	1 321	339	980	2
E 1	650	69	581	-	412	53	359	-
Zusammen	129 821	69 281	50 595	9 945	83 889	44 403	31 298	8 188
TV Sozial- und Erziehungsdienst - TVöD-SuE, TV-L S								
S 18	256	3	253	-	225	1	224	-
S 17	415	15	400	-	354	9	345	-
S 15, S 16, S 16Ü	775	204	571	-	662	144	518	-
S 14 (TVöD SuE)	703	-	703	-	575	-	575	-
S 11b - S 13, S 13Ü, S 14 (TV-L S)	1 542	120	1 422	-	1 316	105	1 211	-
S 9 - S 11a	205	6	199	-	194	5	189	-
S 6 - S 8b	15 047	1 225	13 822	-	13 516	992	12 524	-
S 5	4	-	4	-	4	-	4	-
S 4	738	95	643	-	604	81	523	-
S 3	78	-	78	-	72	-	72	-
S 2	69	-	69	-	64	-	64	-
Zusammen	19 832	1 668	18 164	-	17 586	1 337	16 249	-

Einstufungen	Insgesamt				Darunter Frauen			
	insgesamt	Landesbereich	kommunaler Bereich	Sozialversicherungsträger	zusammen	Landesbereich	kommunaler Bereich	Sozialversicherungsträger
	noch: Arbeitnehmer/-innen							
TV Pflege/im Pflegedienst - TVöD-P, TV-L KR ²⁾								
KR 17	2	2	-	-	1	1	-	-
P 16, KR 16	2	1	1	-	1	-	1	-
P 15, KR 15	13	8	5	-	9	5	4	-
P 14, KR 14	3	2	1	-	3	2	1	-
P 13, KR 13	76	19	57	-	59	12	47	-
P 12, KR 12	118	66	52	-	92	49	43	-
P 11, KR 11	127	117	10	-	92	84	8	-
P 10, KR 10	89	70	19	-	74	58	16	-
P 9, KR 9	606	348	258	-	463	261	202	-
P 8, KR 8	1 916	1 284	632	-	1 481	973	508	-
P 7, KR 7	4 338	3 395	943	-	3 664	2 836	828	-
P 6, KR 6	282	158	124	-	167	94	73	-
P 5, KR 5	303	165	138	-	165	91	74	-
Zusammen	7 875	5 635	2 240	-	6 271	4 466	1 805	-
Sonstige ³⁾	5 249	2 732	2 487	30	2 668	1 523	1 138	7
In Ausbildung	5 453	2 851	2 137	465	3 611	1 895	1 384	332
Insgesamt	168 230	82 167	75 623	10 440	114 025	53 624	51 874	8 527
	Insgesamt							
Insgesamt	210 220	120 071	79 411	10 738	134 339	72 655	52 972	8 712
darunter in Ausbildung	9 790	7 002	2 323	465	5 878	4 108	1 438	332

1) Einschließlich der Tarifverträge, die für Zwecke dieser Statistik den Einstufungen des TVöD/TV-L zugeordnet wurden.

2) Einschließlich der Tarifverträge, die für Zwecke dieser Statistik den Einstufungen des TVöD-P/TV-L KR zugeordnet wurden.

3) Beinhaltet Tarifverträge, die nicht dem TVöD/TV-L zugeordnet wurden und Arbeitnehmer/-innen in einzelvertraglichen Beschäftigungsverhältnissen sowie Dienstordnungsangestellte der Sozialversicherungsträger.

[Inhalt](#)**8. Durchschnittsalter der Beschäftigten im öffentlichen Dienst nach ausgewählten Merkmalen und Geschlecht**

30. Juni 2020

Merkmal	Insgesamt ¹⁾	Männlich	Weiblich
Insgesamt	45,0	44,2	45,4
Beschäftigungsbereich			
Landesbereich	44,5	43,6	45,1
Land	46,3	45,3	46,9
Kernhaushalt	46,3	45,1	47,0
Sonderrechnungen	45,9	46,2	45,6
Rechtlich selbstständige			
öffentlich-rechtliche Einrichtungen	40,4	40,1	40,5
Kommunaler Bereich	45,6	45,5	45,6
Gemeinden/Gemeindeverbände	45,6	45,5	45,6
Kernhaushalte	46,0	45,7	46,1
Sonderrechnungen	43,6	44,4	43,2
Einrichtungen in öffentlich-rechtlicher			
Rechtsform	46,4	45,6	47,6
darunter Zweckverbände	46,7	45,6	48,4
Sozialversicherungsträger unter			
Aufsicht des Landes	45,9	42,6	46,7
Art des Beschäftigungsverhältnisses			
Beamte und Richter	43,4	44,4	42,3
Arbeitnehmer	45,4	44,2	45,9

1) Einschließlich Beschäftigte in Ausbildung.

[Inhalt](#)**9. Durchschnittsalter der Beschäftigten des Landes nach Einzelplänen des Landeshaushaltes und Geschlecht**

30. Juni 2020

Einzelplan	Insgesamt ¹⁾	Männlich	Weiblich
Insgesamt	47,7	46,9	48,2
Sächsischer Landtag	49,0	51,1	47,5
Sächsische Staatskanzlei	47,0	47,8	46,2
Sächsisches Staatsministerium des Innern	45,1	45,1	45,1
Sächsisches Staatsministerium der Finanzen	47,3	45,3	48,1
Sächsisches Staatsministerium für Kultus	49,0	48,4	49,1
Sächsisches Staatsministerium der Justiz und für Demokratie, Europa und Gleichstellung	48,4	48,8	48,2
Sächsisches Staatsministerium für Wirtschaft, Arbeit und Verkehr	47,9	47,4	48,5
Sächsisches Staatsministerium für Soziales und Gesellschaftlichen Zusammenhalt	45,5	45,2	45,7
Sächsisches Staatsministerium für Energie, Klimaschutz, Umwelt und Landwirtschaft	48,1	48,2	47,9
Sächsisches Staatsministerium für Regional- entwicklung	50,9	51,7	50,1
Sächsischer Rechnungshof	49,9	51,0	49,3
Sächsisches Staatsministerium für Wissenschaft, Kultur und Tourismus	47,5	48,4	46,7
Sächsischer Datenschutzbeauftragter	48,4	51,1	45,8

1) Außer Beschäftigte in Ausbildung.

[Inhalt](#)**10. Vollzeitäquivalent der Beschäftigten im öffentlichen Dienst nach Beschäftigungsbereichen, Geschlecht, Art und Dauer des Beschäftigungsverhältnisses**

30. Juni 2020

Beschäftigungsbereich	männlich = m weiblich = w insgesamt = i	Insgesamt	Veränderung zum Vorjahr in %	Beamte und Richter			Arbeitnehmer		
				zu- sammen	darunter		zu- sammen	darunter	
					mit Zeit- vertrag	in Aus- bildung		mit Zeit- vertrag ¹⁾	in Aus- bildung
Insgesamt	m	72 199	2,4	21 535	368	2 070	50 663	8 767	1 836
	w	119 215	1,2	18 927	86	2 265	100 288	9 478	3 580
	i	191 414	1,7	40 463	454	4 335	150 951	18 245	5 416
Landesbereich	m	44 906	2,0	18 749	43	1 938	26 157	7 120	952
	w	65 039	1,1	17 726	25	2 211	47 312	6 510	1 875
	i	109 945	1,5	36 476	67	4 149	73 469	13 631	2 827
Land	m	31 309	1,8	17 393	-	1 938	13 917	1 037	573
	w	47 699	0,7	17 293	-	2 211	30 406	1 515	766
	i	79 008	1,1	34 685	-	4 149	44 323	2 552	1 339
Kernhaushalt	m	26 789	1,7	16 889	-	1 913	9 900	638	385
	w	43 315	0,6	17 038	-	2 202	26 276	1 038	601
	i	70 103	1,0	33 927	-	4 115	36 176	1 676	986
Sonderrechnungen	m	4 521	2,8	503	-	25	4 017	399	188
	w	4 384	0,8	255	-	9	4 130	477	165
	i	8 905	1,8	758	-	34	8 147	876	353
Staatsbetriebe	m	3 690	2,6	502	-	25	3 187	336	159
	w	2 664	0,4	255	-	9	2 410	338	75
	i	6 354	1,7	757	-	34	5 597	674	234
Krankenhäuser	m	831	3,5	1	-	-	830	63	29
	w	1 720	1,3	-	-	-	1 720	139	90
	i	2 551	2,0	1	-	-	2 550	202	119
Rechtlich selbstständige öffentlich-rechtliche Einrichtungen	m	13 597	2,2	1 357	43	-	12 240	6 084	379
	w	17 340	2,4	434	25	-	16 906	4 995	1 109
	i	30 936	2,3	1 791	67	-	29 146	11 079	1 488
Kommunaler Bereich	m	25 310	3,2	2 675	326	132	22 635	1 530	751
	w	46 209	2,2	1 035	61	54	45 174	2 523	1 374
	i	71 519	2,5	3 710	387	186	67 809	4 053	2 125
Gemeinden/Gemeinde- verbände	m	23 791	3,2	2 652	324	132	21 139	1 466	689
	w	45 276	2,2	1 013	61	54	44 263	2 488	1 357
	i	69 066	2,6	3 665	385	186	65 401	3 954	2 046
Kernhaushalte	m	19 498	3,4	2 648	324	132	16 850	981	571
	w	37 522	1,9	1 009	61	54	36 513	1 775	1 084
	i	57 020	2,4	3 657	385	186	53 362	2 756	1 655
Sonderrechnungen	m	4 293	2,5	4	-	-	4 289	486	118
	w	7 754	3,7	4	-	-	7 750	712	273
	i	12 047	3,3	8	-	-	12 039	1 198	391
Eigenbetriebe	m	3 159	2,6	4	-	-	3 155	352	60
	w	4 794	4,3	4	-	-	4 791	463	27
	i	7 953	3,6	8	-	-	7 946	815	87
Krankenhäuser	m	1 134	2,3	-	-	-	1 134	134	58
	w	2 959	2,9	-	-	-	2 959	249	246
	i	4 094	2,7	-	-	-	4 094	383	304
Einrichtungen in öffentlich- rechtlicher Rechtsform	m	1 519	2,9	23	2	-	1 496	64	62
	w	933	-0,4	22	-	-	911	35	17
	i	2 452	1,6	45	2	-	2 407	99	79
darunter Zweckverbände	m	1 465	2,6	1	-	-	1 464	62	61
	w	850	-1,2	4	-	-	846	34	12
	i	2 315	1,2	5	-	-	2 310	95	73
Sozialversicherungsträger unter Aufsicht des Landes	m	1 983	1,1	111	-	-	1 872	117	133
	w	7 968	-2,9	166	-	-	7 802	445	332
	i	9 950	-2,1	277	-	-	9 674	562	465
Krankenversicherung	m	1 308	0,5	-	-	-	1 308	101	69
	w	5 331	-1,8	-	-	-	5 331	418	194
	i	6 639	-1,3	-	-	-	6 639	519	263
Unfallversicherung	m	33	-4,1	-	-	-	33	1	-
	w	101	-2,2	-	-	-	101	4	-
	i	133	-2,6	-	-	-	133	5	-
Rentenversicherung	m	642	2,6	111	-	-	531	15	64
	w	2 536	-5,3	166	-	-	2 371	23	138
	i	3 178	-3,8	277	-	-	2 902	38	202

1) Einschließlich Arbeitnehmer/-innen in einem öffentlich geförderten Arbeitsverhältnis.

[Inhalt](#)**11. Beschäftigte des öffentlichen Dienstes im Landesbereich nach Dienst-/Arbeitsorten, Geschlecht, Umfang und Art des Beschäftigungsverhältnisses**

30. Juni 2020

Dienst-/Arbeitsort ¹⁾	männlich = m weiblich = w insgesamt = i	Insgesamt ²⁾	Vollzeitbeschäftigte			Teilzeitbeschäftigte ³⁾		
			zu- sammen	Beamte und Richter	Arbeit- nehmer	zu- sammen	Beamte und Richter	Arbeit- nehmer
Chemnitz, Stadt	m	4 622	4 106	2 126	1 980	516	71	445
	w	5 786	3 770	1 420	2 350	2 016	650	1 366
	i	10 408	7 876	3 546	4 330	2 532	721	1 811
Erzgebirgskreis	m	1 882	1 698	920	778	184	18	166
	w	2 809	1 794	688	1 106	1 015	345	670
	i	4 691	3 492	1 608	1 884	1 199	363	836
Mittelsachsen	m	2 590	2 138	749	1 389	452	22	430
	w	3 589	2 076	595	1 481	1 513	301	1 212
	i	6 179	4 214	1 344	2 870	1 965	323	1 642
Vogtlandkreis	m	1 236	1 092	509	583	144	15	129
	w	2 358	1 400	442	958	958	222	736
	i	3 594	2 492	951	1 541	1 102	237	865
Zwickau	m	1 901	1 719	1 003	716	182	15	167
	w	3 196	2 019	791	1 228	1 177	388	789
	i	5 097	3 738	1 794	1 944	1 359	403	956
Dresden, Stadt	m	16 130	13 632	5 140	8 492	2 498	182	2 316
	w	22 118	12 771	3 221	9 550	9 347	1 690	7 657
	i	38 248	26 403	8 361	18 042	11 845	1 872	9 973
Bautzen	m	2 358	2 024	1 038	986	334	26	308
	w	4 181	2 363	776	1 587	1 818	354	1 464
	i	6 539	4 387	1 814	2 573	2 152	380	1 772
Görlitz	m	2 096	1 835	1 046	789	261	29	232
	w	3 360	1 982	526	1 456	1 378	286	1 092
	i	5 456	3 817	1 572	2 245	1 639	315	1 324
Meißen	m	1 327	1 173	577	596	154	31	123
	w	2 606	1 616	542	1 074	990	253	737
	i	3 933	2 789	1 119	1 670	1 144	284	860
Sächsische Schweiz- Osterzgebirge	m	1 433	1 250	515	735	183	20	163
	w	2 324	1 333	432	901	991	254	737
	i	3 757	2 583	947	1 636	1 174	274	900
Leipzig, Stadt	m	9 535	7 572	3 533	4 039	1 963	149	1 814
	w	15 561	9 081	2 373	6 708	6 480	953	5 527
	i	25 096	16 653	5 906	10 747	8 443	1 102	7 341
Leipzig	m	1 142	992	561	431	150	32	118
	w	2 345	1 391	592	799	954	266	688
	i	3 487	2 383	1 153	1 230	1 104	298	806
Nordsachsen	m	1 140	979	521	458	161	14	147
	w	2 401	1 430	470	960	971	191	780
	i	3 541	2 409	991	1 418	1 132	205	927
Sachsen	m	47 392	40 210	18 238	21 972	7 182	624	6 558
	w	72 634	43 026	12 868	30 158	29 608	6 153	23 455
	i	120 026	83 236	31 106	52 130	36 790	6 777	30 013
Nachrichtlich:								
Dienst-/Arbeitsort	m	24	23	11	12	1	-	1
außerhalb Sachsens	w	21	18	7	11	3	3	-
	i	45	41	18	23	4	3	1

1) Kreisfreie Städte und Kreisgebiete.

2) Kernhaushalt und Sonderrechnungen des Landes sowie rechtlich selbstständige öffentlich-rechtliche Einrichtungen unter Landesaufsicht □ ohne Sozialversicherungsträger. Einschließlich Beschäftigte in Ausbildung.

3) Einschließlich Beschäftigte in Altersteilzeit.

[Inhalt](#)**12. Vollzeitäquivalent der Beschäftigten des öffentlichen Dienstes im Landesbereich nach Dienst-/Arbeitsorten, Geschlecht, Art und Dauer des Beschäftigungsverhältnisses**

30. Juni 2020

Dienst-/Arbeitsort ¹⁾	männlich = m weiblich = w insgesamt = i	Insgesamt ²⁾	Beamte und Richter			Arbeitnehmer		
			zu- sammen	darunter		zu- sammen	darunter	
				mit Zeit- vertrag	in Aus- bildung		mit Zeit- vertrag ³⁾	in Aus- bildung
Chemnitz, Stadt	m	4 432	2 183	8	359	2 248	866	81
	w	5 300	1 933	1	318	3 366	481	120
	i	9 732	4 117	9	677	5 615	1 347	200
Erzgebirgskreis	m	1 846	934	-	370	911	45	28
	w	2 572	957	-	233	1 615	45	10
	i	4 417	1 892	-	603	2 526	91	38
Mittelsachsen	m	2 442	766	2	55	1 676	587	29
	w	3 224	835	2	101	2 388	335	20
	i	5 666	1 601	4	156	4 064	922	49
Vogtlandkreis	m	1 201	521	-	24	680	27	12
	w	2 140	620	-	54	1 521	69	17
	i	3 342	1 141	-	78	2 201	96	29
Zwickau	m	1 851	1 014	-	65	837	151	3
	w	2 919	1 094	-	175	1 825	107	5
	i	4 770	2 109	-	240	2 661	259	8
Dresden, Stadt	m	15 183	5 289	13	275	9 895	3 361	441
	w	19 549	4 541	10	525	15 008	2 861	792
	i	34 732	9 830	23	800	24 902	6 222	1 233
Bautzen	m	2 297	1 059	-	320	1 238	94	32
	w	3 810	1 057	-	224	2 753	156	35
	i	6 107	2 116	-	544	3 991	250	67
Görlitz	m	2 024	1 069	-	24	955	144	13
	w	3 043	753	-	27	2 290	158	27
	i	5 067	1 822	-	51	3 245	302	40
Meißen	m	1 294	602	-	24	692	43	11
	w	2 394	741	-	47	1 653	76	11
	i	3 687	1 343	-	71	2 344	119	22
Sächsische Schweiz- Osterzgebirge	m	1 390	531	-	31	859	98	36
	w	2 094	628	-	34	1 466	91	3
	i	3 484	1 159	-	65	2 325	189	39
Leipzig, Stadt	m	8 715	3 651	20	287	5 065	1 632	235
	w	13 622	3 128	12	302	10 495	2 016	765
	i	22 338	6 778	31	588	15 560	3 648	1 000
Leipzig	m	1 106	587	-	65	519	23	11
	w	2 146	805	-	88	1 341	50	8
	i	3 252	1 392	-	153	1 860	73	18
Nordsachsen	m	1 101	532	-	39	569	46	21
	w	2 206	624	-	85	1 582	66	64
	i	3 307	1 156	-	124	2 151	112	85
Sachsen	m	44 882	18 738	43	1 938	26 144	7 119	952
	w	65 019	17 717	25	2 211	47 301	6 510	1 875
	i	109 901	36 456	67	4 149	73 445	13 630	2 827
Nachrichtlich:								
Dienst-/Arbeitsort	m	24	11	-	-	13	1	-
außerhalb Sachsens	w	20	9	-	-	11	-	-
	i	44	20	-	-	24	1	-

1) Kreisfreie Städte und Kreisgebiete.

2) Kernhaushalt und Sonderrechnungen des Landes sowie rechtlich selbstständige öffentlich-rechtliche Einrichtungen unter Landesaufsicht ohne Sozialversicherungsträger. Einschließlich Beschäftigte in Ausbildung.

3) Einschließlich Arbeitnehmer/-innen in einem öffentlich geförderten Arbeitsverhältnis.

[Inhalt](#)**13. Beschäftigte des öffentlichen Dienstes im Landesbereich nach Aufgabenbereichen, Geschlecht, Umfang und Art des Beschäftigungsverhältnisses**

30. Juni 2020

FKZ	Staatlicher Aufgabenbereich		Ins- gesamt ¹⁾	Vollzeitbeschäftigte			Teilzeitbeschäftigte ²⁾		
	männlich = m weiblich = w insgesamt = i			zu- sammen	Beamte und Richter	Arbeit- nehmer	zu- sammen	Beamte und Richter	Arbeit- nehmer
	Landesbereich	m	47 416	40 233	18 249	21 984	7 183	624	6 559
		w	72 655	43 044	12 875	30 169	29 611	6 156	23 455
		i	120 071	83 277	31 124	52 153	36 794	6 780	30 014
	Land	m	31 978	28 980	16 902	12 078	2 998	607	2 391
		w	51 958	32 461	12 466	19 995	19 497	6 122	13 375
		i	83 936	61 441	29 368	32 073	22 495	6 729	15 766
	Kernhaushalt	m	27 345	24 964	16 417	8 547	2 381	586	1 795
		w	47 088	29 757	12 307	17 450	17 331	6 004	11 327
		i	74 433	54 721	28 724	25 997	19 712	6 590	13 122
0	Allgemeine Dienste	m	17 589	16 961	14 027	2 934	628	438	190
		w	18 368	12 056	7 425	4 631	6 312	4 358	1 954
		i	35 957	29 017	21 452	7 565	6 940	4 796	2 144
01	Politische Führung und zentrale Verwaltung	m	2 262	2 096	1 012	1 084	166	62	104
		w	3 888	2 382	725	1 657	1 506	517	989
		i	6 150	4 478	1 737	2 741	1 672	579	1 093
011	Politische Führung	m	1 381	1 288	752	536	93	49	44
		w	2 112	1 293	506	787	819	379	440
		i	3 493	2 581	1 258	1 323	912	428	484
012	Innere Verwaltung	m	810	749	255	494	61	12	49
		w	1 486	945	216	729	541	137	404
		i	2 296	1 694	471	1 223	602	149	453
014	Statistischer Dienst	m	71	59	5	54	12	1	11
		w	290	144	3	141	146	1	145
		i	361	203	8	195	158	2	156
04	Öffentliche Sicherheit und Ordnung	m	10 547	10 403	9 347	1 056	144	117	27
		w	4 624	3 754	2 648	1 106	870	689	181
		i	15 171	14 157	11 995	2 162	1 014	806	208
042	Polizei	m	10 360	10 221	9 211	1 010	139	113	26
		w	4 544	3 703	2 609	1 094	841	666	175
		i	14 904	13 924	11 820	2 104	980	779	201
044	Brandschutz	m	59	59	34	25	-	-	-
		w	13	8	1	7	5	-	5
		i	72	67	35	32	5	-	5
047	Schutz der Verfassung	m	128	123	102	21	5	4	1
		w	67	43	38	5	24	23	1
		i	195	166	140	26	29	27	2
05	Rechtsschutz	m	3 168	3 059	2 430	629	109	64	45
		w	5 115	3 640	2 111	1 529	1 475	895	580
		i	8 283	6 699	4 541	2 158	1 584	959	625
051	Gerichte und Staatsanwaltschaften	m	1 903	1 829	1 437	392	74	48	26
		w	4 400	3 067	1 784	1 283	1 333	853	480
		i	6 303	4 896	3 221	1 675	1 407	901	506
056	Justizvollzugsanstalten	m	1 265	1 230	993	237	35	16	19
		w	715	573	327	246	142	42	100
		i	1 980	1 803	1 320	483	177	58	119
06	Finanzverwaltung	m	1 612	1 403	1 238	165	209	195	14
		w	4 741	2 280	1 941	339	2 461	2 257	204
		i	6 353	3 683	3 179	504	2 670	2 452	218
061	Steuer- und Zollverwaltung	m	1 612	1 403	1 238	165	209	195	14
		w	4 741	2 280	1 941	339	2 461	2 257	204
		i	6 353	3 683	3 179	504	2 670	2 452	218
1	Bildungswesen, Wissenschaft, Forschung, kulturelle Angelegenheiten	m	8 559	6 896	2 232	4 664	1 663	139	1 524
		w	27 478	16 885	4 777	12 108	10 593	1 588	9 005
		i	36 037	23 781	7 009	16 772	12 256	1 727	10 529
11/12	Allgemein bildende und berufliche Schulen	m	8 412	6 763	2 184	4 579	1 649	135	1 514
		w	27 269	16 757	4 748	12 009	10 512	1 574	8 938
		i	35 681	23 520	6 932	16 588	12 161	1 709	10 452

FKZ	Staatlicher Aufgabenbereich	männlich = m weiblich = w insgesamt = i	Ins- gesamt ¹⁾	Vollzeitbeschäftigte			Teilzeitbeschäftigte ²⁾		
				zu- sammen	Beamte und Richter	Arbeit- nehmer	zu- sammen	Beamte und Richter	Arbeit- nehmer
111	Unterrichtsverwaltung	m	495	466	325	141	29	5	24
		w	1 319	1 081	678	403	238	41	197
		i	1 814	1 547	1 003	544	267	46	221
112	Öffentliche Grund- schulen	m	813	582	240	342	231	16	215
		w	8 654	5 136	1 680	3 456	3 518	563	2 955
		i	9 467	5 718	1 920	3 798	3 749	579	3 170
114	Öffentliche weiter- führende allgemein bildende Schulen	m	4 844	3 750	1 297	2 453	1 094	98	996
		w	11 341	6 233	1 646	4 587	5 108	677	4 431
		i	16 185	9 983	2 943	7 040	6 202	775	5 427
124	Öffentl. Sonderschulen/ Förderschulen des allg. bildenden Bereichs	m	717	615	140	475	102	7	95
		w	3 665	2 764	458	2 306	901	131	770
		i	4 382	3 379	598	2 781	1 003	138	865
127	Öffentliche berufliche Schulen	m	1 543	1 350	182	1 168	193	9	184
		w	2 290	1 543	286	1 257	747	162	585
		i	3 833	2 893	468	2 425	940	171	769
13	Hochschulen	m	61	59	34	25	2	1	1
		w	71	50	19	31	21	5	16
		i	132	109	53	56	23	6	17
133	Öffentliche Hochschulen	m	61	59	34	25	2	1	1
		w	71	50	19	31	21	5	16
		i	132	109	53	56	23	6	17
15	Sonstiges Bildungswesen	m	9	8	-	8	1	-	1
		w	20	12	-	12	8	-	8
		i	29	20	-	20	9	-	9
153	Sonstige Weiterbildung (ohne Förderung für Teilnehmende)	m	9	8	-	8	1	-	1
		w	20	12	-	12	8	-	8
		i	29	20	-	20	9	-	9
16	Wissenschaft, Forschung, Entwicklung außerhalb der Hochschulen	m	51	45	14	31	6	2	4
		w	75	43	10	33	32	8	24
		i	126	88	24	64	38	10	28
162	Wissenschaftliche Biblio- theken, Archive, Fach- informationszentren	m	51	45	14	31	6	2	4
		w	75	43	10	33	32	8	24
		i	126	88	24	64	38	10	28
18/19	Kultur und Religion	m	26	21	-	21	5	1	4
		w	43	23	-	23	20	1	19
		i	69	44	-	44	25	2	23
188	Verwaltung für kulturelle Angelegenheiten	m	26	21	-	21	5	1	4
		w	43	23	-	23	20	1	19
		i	69	44	-	44	25	2	23
3	Gesundheit, Umwelt, Sport und Erholung	m	94	89	89	-	5	5	-
		w	103	59	59	-	44	44	-
		i	197	148	148	-	49	49	-
331	Umwelt- und Naturschutz- verwaltung	m	94	89	89	-	5	5	-
		w	103	59	59	-	44	44	-
		i	197	148	148	-	49	49	-
5	Ernährung, Landwirtschaft und Forsten	m	419	362	-	362	57	-	57
		w	652	421	-	421	231	-	231
		i	1 071	783	-	783	288	-	288
511	Verwaltung für Ernährung und Landwirtschaft	m	419	362	-	362	57	-	57
		w	652	421	-	421	231	-	231
		i	1 071	783	-	783	288	-	288
6	Energie- und Wasser- wirtschaft, Gewerbe, Dienstleistungen	m	44	42	16	26	2	1	1
		w	42	24	2	22	18	1	17
		i	86	66	18	48	20	2	18
610	Verwaltung für Energie- und Wasserwirtschaft, Gewerbe und Dienst- leistungen	m	44	42	16	26	2	1	1
		w	42	24	2	22	18	1	17
		i	86	66	18	48	20	2	18
7	Verkehrs- und Nachrichten- wesen	m	640	614	53	561	26	3	23
		w	445	312	44	268	133	13	120
		i	1 085	926	97	829	159	16	143
711	Verwaltung für Straßen- und Brückenbau	m	640	614	53	561	26	3	23
		w	445	312	44	268	133	13	120
		i	1 085	926	97	829	159	16	143

FKZ	Staatlicher Aufgabenbereich männlich = m weiblich = w insgesamt = i	Ins- gesamt ¹⁾	Vollzeitbeschäftigte			Teilzeitbeschäftigte ²⁾			
			zu- sammen	Beamte und Richter	Arbeit- nehmer	zu- sammen	Beamte und Richter	Arbeit- nehmer	
	Sonderrechnungen								
	(Staatsbetriebe, Landes- krankenhäuser, unselbst- ständige Stiftung)	m	4 633	4 016	485	3 531	617	21	596
		w	4 870	2 704	159	2 545	2 166	118	2 048
		i	9 503	6 720	644	6 076	2 783	139	2 644
0	Allgemeine Dienste	m	722	676	128	548	46	8	38
		w	849	537	83	454	312	73	239
		i	1 571	1 213	211	1 002	358	81	277
01	Politische Führung und zentrale Verwaltung	m	644	607	87	520	37	4	33
		w	782	487	50	437	295	60	235
		i	1 426	1 094	137	957	332	64	268
012	Innere Verwaltung	m	140	137	8	129	3	-	3
		w	87	56	6	50	31	3	28
		i	227	193	14	179	34	3	31
016	Hochbauverwaltung	m	504	470	79	391	34	4	30
		w	695	431	44	387	264	57	207
		i	1 199	901	123	778	298	61	237
06	Finanzverwaltung	m	78	69	41	28	9	4	5
		w	67	50	33	17	17	13	4
		i	145	119	74	45	26	17	9
061	Steuer- und Zoll- verwaltung	m	78	69	41	28	9	4	5
		w	67	50	33	17	17	13	4
		i	145	119	74	45	26	17	9
1	Bildungswesen, Wissen- schaft, Forschung, kultu- relle Angelegenheiten	m	1 055	952	5	947	103	-	103
		w	1 206	788	-	788	418	-	418
		i	2 261	1 740	5	1 735	521	-	521
16	Wissenschaft, Forschung, Entwicklung außerhalb der Hochschulen	m	108	89	1	88	19	-	19
		w	236	132	-	132	104	-	104
		i	344	221	1	220	123	-	123
162	Wissenschaftliche Biblio- theken, Archive, Fach- informationszentren	m	108	89	1	88	19	-	19
		w	236	132	-	132	104	-	104
		i	344	221	1	220	123	-	123
18/19	Kultur und Religion	m	947	863	4	859	84	-	84
		w	970	656	-	656	314	-	314
		i	1 917	1 519	4	1 515	398	-	398
181	Theater	m	656	625	-	625	31	-	31
		w	467	363	-	363	104	-	104
		i	1 123	988	-	988	135	-	135
183	Museen, Sammlungen, Ausstellungen	m	120	103	3	100	17	-	17
		w	305	176	-	176	129	-	129
		i	425	279	3	276	146	-	146
186	Nichtwissenschaftliche Bibliotheken	m	32	25	-	25	7	-	7
		w	57	26	-	26	31	-	31
		i	89	51	-	51	38	-	38
188	Verwaltung für kulturelle Angelegenheiten	m	118	91	1	90	27	-	27
		w	103	68	-	68	35	-	35
		i	221	159	1	158	62	-	62
195	Denkmalschutz und -pflege	m	21	19	-	19	2	-	2
		w	38	23	-	23	15	-	15
		i	59	42	-	42	17	-	17
3	Gesundheit, Umwelt, Sport und Erholung	m	1 053	755	6	749	298	2	296
		w	2 124	903	-	903	1 221	-	1 221
		i	3 177	1 658	6	1 652	1 519	2	1 517
31	Gesundheitswesen	m	933	670	1	669	263	-	263
		w	1 995	831	-	831	1 164	-	1 164
		i	2 928	1 501	1	1 500	1 427	-	1 427
312	Krankenhäuser und Heilstätten	m	873	611	1	610	262	-	262
		w	1 970	819	-	819	1 151	-	1 151
		i	2 843	1 430	1	1 429	1 413	-	1 413
314	Gesundheitsschutz	m	60	59	-	59	1	-	1
		w	25	12	-	12	13	-	13
		i	85	71	-	71	14	-	14
33	Umwelt- und Naturschutz	m	120	85	5	80	35	2	33
		w	129	72	-	72	57	-	57
		i	249	157	5	152	92	2	90

FKZ	Staatlicher Aufgabenbereich männlich = m weiblich = w insgesamt = i	Ins- gesamt ¹⁾	Vollzeitbeschäftigte			Teilzeitbeschäftigte ²⁾			
			zu- sammen	Beamte und Richter	Arbeit- nehmer	zu- sammen	Beamte und Richter	Arbeit- nehmer	
331	Umwelt- und Naturschutz- verwaltung	m	120	85	5	80	35	2	33
		w	129	72	-	72	57	-	57
		i	249	157	5	152	92	2	90
4	Wohnungswesen, Städte- bau, Raumordnung und kommunale Gemeinschafts- dienste	m	142	123	45	78	19	8	11
		w	111	59	27	32	52	25	27
		i	253	182	72	110	71	33	38
421	Geoinformation	m	142	123	45	78	19	8	11
		w	111	59	27	32	52	25	27
		i	253	182	72	110	71	33	38
5	Ernährung, Landwirtschaft und Forsten	m	1 082	947	297	650	135	3	132
		w	342	263	47	216	79	19	60
		i	1 424	1 210	344	866	214	22	192
52	Landwirtschaft und Ernährung	m	48	44	-	44	4	-	4
		w	54	48	-	48	6	-	6
		i	102	92	-	92	10	-	10
523	Landwirtschaftliche Produktion, Tiergesund- heit und Ernährung	m	48	44	-	44	4	-	4
		w	54	48	-	48	6	-	6
		i	102	92	-	92	10	-	10
53	Forstwirtschaft und Jagd, Fischerei	m	1 034	903	297	606	131	3	128
		w	288	215	47	168	73	19	54
		i	1 322	1 118	344	774	204	22	182
531	Forstwirtschaft und Jagd	m	1 034	903	297	606	131	3	128
		w	288	215	47	168	73	19	54
		i	1 322	1 118	344	774	204	22	182
6	Energie- und Wasser- wirtschaft, Gewerbe, Dienstleistungen	m	579	563	4	559	16	-	16
		w	238	154	2	152	84	1	83
		i	817	717	6	711	100	1	99
624	Talsperren, Hochwasser- rückhaltebecken	m	579	563	4	559	16	-	16
		w	238	154	2	152	84	1	83
		i	817	717	6	711	100	1	99
	Rechtlich selbstständige öffentlich-rechtliche Einrichtungen	m	15 438	11 253	1 347	9 906	4 185	17	4 168
		w	20 697	10 583	409	10 174	10 114	34	10 080
		i	36 135	21 836	1 756	20 080	14 299	51	14 248
0	Allgemeine Dienste	m	5	5	1	4	-	-	-
		w	4	3	1	2	1	-	1
		i	9	8	2	6	1	-	1
042	Polizei	m	5	5	1	4	-	-	-
		w	4	3	1	2	1	-	1
		i	9	8	2	6	1	-	1
1	Bildungswesen, Wissen- schaft, Forschung, kultu- relle Angelegenheiten	m	15 243	11 111	1 346	9 765	4 132	17	4 115
		w	20 024	10 279	408	9 871	9 745	33	9 712
		i	35 267	21 390	1 754	19 636	13 877	50	13 827
13	Hochschulen	m	14 864	10 830	1 346	9 484	4 034	17	4 017
		w	19 062	9 933	408	9 525	9 129	33	9 096
		i	33 926	20 763	1 754	19 009	13 163	50	13 113
132	Hochschulkliniken	m	4 190	3 291	72	3 219	899	-	899
		w	10 624	5 864	11	5 853	4 760	1	4 759
		i	14 814	9 155	83	9 072	5 659	1	5 658
133	Öffentliche Hochschulen und Berufsakademien	m	10 674	7 539	1 274	6 265	3 135	17	3 118
		w	8 438	4 069	397	3 672	4 369	32	4 337
		i	19 112	11 608	1 671	9 937	7 504	49	7 455
14	Förderung für Schüler/-innen, Studierende, Weiterbil- dungsteilnehmende u. dgl.	m	346	254	-	254	92	-	92
		w	905	320	-	320	585	-	585
		i	1 251	574	-	574	677	-	677
142	Förderung für Studierende und wissenschaftlichen Nachwuchs	m	346	254	-	254	92	-	92
		w	905	320	-	320	585	-	585
		i	1 251	574	-	574	677	-	677
18/19	Kultur und Religion	m	33	27	-	27	6	-	6
		w	57	26	-	26	31	-	31
		i	90	53	-	53	37	-	37
187	Sonstige Kulturpflege	m	16	15	-	15	1	-	1
		w	39	19	-	19	20	-	20
		i	55	34	-	34	21	-	21

FKZ	Staatlicher Aufgabenbereich		Ins- gesamt ¹⁾	Vollzeitbeschäftigte			Teilzeitbeschäftigte ²⁾		
	männlich = m weiblich = w insgesamt = i			zu- sammen	Beamte und Richter	Arbeit- nehmer	zu- sammen	Beamte und Richter	Arbeit- nehmer
195	Denkmalschutz und	m	17	12	-	12	5	-	5
	-pflege	w	18	7	-	7	11	-	11
		i	35	19	-	19	16	-	16
2	Soziale Sicherung,	m	168	126	-	126	42	-	42
	Familie und Jugend,	w	606	283	-	283	323	-	323
	Arbeitsmarktpolitik	i	774	409	-	409	365	-	365
219	Sonstige Verwaltung für	m	168	126	-	126	42	-	42
	soziale Angelegenheiten	w	606	283	-	283	323	-	323
		i	774	409	-	409	365	-	365
3	Gesundheit, Umwelt,	m	10	3	-	3	7	-	7
	Sport und Erholung	w	33	7	-	7	26	-	26
		i	43	10	-	10	33	-	33
332	Maßnahmen des Umwelt-	m	10	3	-	3	7	-	7
	und Naturschutzes	w	33	7	-	7	26	-	26
		i	43	10	-	10	33	-	33
5	Ernährung, Landwirtschaft	m	5	3	-	3	2	-	2
	und Forsten	w	17	3	-	3	14	1	13
		i	22	6	-	6	16	1	15
523	Landwirtschaftliche	m	5	3	-	3	2	-	2
	Produktion, Tiergesund-	w	17	3	-	3	14	1	13
	heit und Ernährung	i	22	6	-	6	16	1	15
7	Verkehrs- und Nachrichten-	m	7	5	-	5	2	-	2
	wesen	w	13	8	-	8	5	-	5
		i	20	13	-	13	7	-	7
719	Sonstige Verkehrs- und	m	7	5	-	5	2	-	2
	Nachrichtenverwaltung	w	13	8	-	8	5	-	5
		i	20	13	-	13	7	-	7

1) Kernhaushalt und Sonderrechnungen des Landes sowie rechtlich selbstständige öffentlich-rechtliche Einrichtungen unter Landesaufsicht ohne Sozialversicherungsträger. Einschließlich Beschäftigte in Ausbildung.

2) Einschließlich Beschäftigte in Altersteilzeit.

[Inhalt](#)**14. Vollzeitäquivalent der Beschäftigten des öffentlichen Dienstes im Landesbereich nach Aufgabenbereichen, Geschlecht, Art und Dauer des Beschäftigungsverhältnisses**

30. Juni 2020

FKZ	Staatlicher Aufgabenbereich männlich = m weiblich = w insgesamt = i		Ins- gesamt ¹⁾	Beamte und Richter			Arbeitnehmer		
				zu- sammen	darunter		zu- sammen	darunter	
					mit Zeit- vertrag	in Aus- bildung		mit Zeit- vertrag ²⁾	in Aus- bildung
Landesbereich	m	44 906	18 749	43	1 938	26 157	7 120	952	
	w	65 039	17 726	25	2 211	47 312	6 510	1 875	
	i	109 945	36 476	67	4 149	73 469	13 631	2 827	
Land	m	31 309	17 393	-	1 938	13 917	1 037	573	
	w	47 699	17 293	-	2 211	30 406	1 515	766	
	i	79 008	34 685	-	4 149	44 323	2 552	1 339	
Kernhaushalt	m	26 789	16 889	-	1 913	9 900	638	385	
	w	43 315	17 038	-	2 202	26 276	1 038	601	
	i	70 103	33 927	-	4 115	36 176	1 676	986	
0 Allgemeine Dienste	m	17 467	14 384	-	1 408	3 083	393	309	
	w	17 078	10 904	-	907	6 173	487	415	
	i	34 545	25 289	-	2 315	9 256	880	724	
01 Politische Führung und zentrale Verwaltung	m	2 230	1 063	-	29	1 167	120	59	
	w	3 562	1 128	-	18	2 434	202	101	
	i	5 792	2 192	-	47	3 601	322	160	
011 Politische Führung	m	1 362	793	-	-	569	31	10	
	w	1 927	801	-	1	1 126	64	15	
	i	3 289	1 594	-	1	1 695	95	25	
012 Innere Verwaltung	m	799	265	-	29	534	69	44	
	w	1 373	323	-	17	1 050	84	81	
	i	2 171	588	-	46	1 584	153	125	
014 Statistischer Dienst	m	69	6	-	-	63	20	5	
	w	262	4	-	-	259	54	5	
	i	331	9	-	-	322	74	10	
04 Öffentliche Sicherheit und Ordnung	m	10 519	9 443	-	1 023	1 076	185	11	
	w	4 461	3 209	-	421	1 252	66	1	
	i	14 980	12 652	-	1 444	2 328	251	12	
042 Polizei	m	10 333	9 303	-	1 016	1 030	183	10	
	w	4 386	3 151	-	420	1 234	63	1	
	i	14 718	12 455	-	1 436	2 264	246	11	
044 Brandschutz	m	59	34	-	5	25	2	1	
	w	12	1	-	-	11	1	-	
	i	71	35	-	5	36	3	1	
047 Schutz der Verfassung	m	127	105	-	2	22	-	-	
	w	62	57	-	1	6	2	-	
	i	190	162	-	3	28	2	-	
05 Rechtsschutz	m	3 142	2 478	-	151	664	75	236	
	w	4 785	2 799	-	202	1 986	164	288	
	i	7 927	5 277	-	353	2 650	239	524	
051 Gerichte und Staatsanwaltschaften	m	1 887	1 474	-	45	413	37	234	
	w	4 100	2 439	-	157	1 661	121	280	
	i	5 987	3 913	-	202	2 074	158	514	
056 Justizvollzugsanstalten	m	1 255	1 004	-	106	251	38	2	
	w	685	361	-	45	325	42	8	
	i	1 940	1 365	-	151	576	81	10	
06 Finanzverwaltung	m	1 576	1 400	-	205	175	14	3	
	w	4 270	3 768	-	267	502	55	25	
	i	5 846	5 168	-	472	678	68	28	
061 Steuer- und Zollverwaltung	m	1 576	1 400	-	205	175	14	3	
	w	4 270	3 768	-	267	502	55	25	
	i	5 846	5 168	-	472	678	68	28	
1 Bildungswesen, Wissenschaft, Forschung, kulturelle Angelegenheiten	m	8 146	2 340	-	501	5 806	168	34	
	w	25 088	5 983	-	1 293	19 105	423	169	
	i	33 234	8 323	-	1 794	24 911	591	203	
11/12 Allgemein bildende und berufliche Schulen	m	8 004	2 289	-	499	5 716	163	30	
	w	24 898	5 943	-	1 292	18 955	415	159	
	i	32 902	8 232	-	1 791	24 671	579	189	

FKZ	Staatlicher Aufgabenbereich männlich = m weiblich = w insgesamt = i		Ins- gesamt ¹⁾	Beamte und Richter			Arbeitnehmer		
				zu- sammen	darunter		zu- sammen	darunter	
					mit Zeit- vertrag	in Aus- bildung		mit Zeit- vertrag ²⁾	in Aus- bildung
111	Unterrichtsverwaltung	m	488	329	-	245	159	7	23
		w	1 272	712	-	573	560	24	110
		i	1 760	1 041	-	818	719	31	133
112	Öffentliche Grund- schulen	m	758	253	-	32	505	38	-
		w	7 877	2 118	-	326	5 759	220	22
		i	8 635	2 371	-	358	6 264	258	22
114	Öffentliche weiter- führende allgemein bildende Schulen	m	4 585	1 373	-	198	3 213	71	7
		w	10 201	2 149	-	313	8 052	78	21
		i	14 786	3 521	-	511	11 265	149	28
124	Öffentl. Sonderschulen/ Förderschulen des allg. bildenden Bereichs	m	693	145	-	23	548	15	1
		w	3 455	559	-	80	2 896	69	6
		i	4 149	704	-	103	3 444	85	7
127	Öffentliche berufliche Schulen	m	1 480	189	-	1	1 291	32	-
		w	2 093	405	-	-	1 688	24	1
		i	3 573	594	-	1	2 979	56	1
13	Hochschulen	m	61	35	-	-	26	-	1
		w	66	23	-	-	43	-	2
		i	127	58	-	-	69	-	3
133	Öffentliche Hochschulen	m	61	35	-	-	26	-	1
		w	66	23	-	-	43	-	2
		i	127	58	-	-	69	-	3
15	Sonstiges Bildungswesen	m	9	-	-	-	9	2	-
		w	18	-	-	-	18	4	-
		i	26	-	-	-	26	5	-
153	Sonstige Weiterbildung (ohne Förderung für Teilnehmende)	m	9	-	-	-	9	2	-
		w	18	-	-	-	18	4	-
		i	26	-	-	-	26	5	-
16	Wissenschaft, Forschung, Entwicklung außerhalb der Hochschulen	m	49	16	-	2	33	4	3
		w	68	16	-	1	52	-	3
		i	117	32	-	3	85	4	6
162	Wissenschaftliche Biblio- theken, Archive, Fach- informationszentren	m	49	16	-	2	33	4	3
		w	68	16	-	1	52	-	3
		i	117	32	-	3	85	4	6
18/19	Kultur und Religion	m	24	1	-	-	23	-	-
		w	38	1	-	-	37	4	5
		i	62	2	-	-	60	4	5
188	Verwaltung für kulturelle Angelegenheiten	m	24	1	-	-	23	-	-
		w	38	1	-	-	37	4	5
		i	62	2	-	-	60	4	5
3	Gesundheit, Umwelt, Sport und Erholung	m	93	93	-	1	-	-	-
		w	93	93	-	-	-	-	-
		i	186	186	-	1	-	-	-
331	Umwelt- und Naturschutz- verwaltung	m	93	93	-	1	-	-	-
		w	93	93	-	-	-	-	-
		i	186	186	-	1	-	-	-
5	Ernährung, Landwirtschaft und Forsten	m	404	-	-	-	404	65	5
		w	597	-	-	-	597	110	6
		i	1 002	-	-	-	1 002	176	11
511	Verwaltung für Ernährung und Landwirtschaft	m	404	-	-	-	404	65	5
		w	597	-	-	-	597	110	6
		i	1 002	-	-	-	1 002	176	11
6	Energie- und Wasser- wirtschaft, Gewerbe, Dienstleistungen	m	44	17	-	3	27	2	-
		w	39	3	-	-	36	6	-
		i	82	20	-	3	63	8	-
610	Verwaltung für Energie- und Wasserwirtschaft, Gewerbe und Dienst- leistungen	m	44	17	-	3	27	2	-
		w	39	3	-	-	36	6	-
		i	82	20	-	3	63	8	-
7	Verkehrs- und Nachrichten- wesen	m	635	56	-	-	579	9	37
		w	420	55	-	2	365	12	11
		i	1 054	111	-	2	944	21	48
711	Verwaltung für Straßen- und Brückenbau	m	635	56	-	-	579	9	37
		w	420	55	-	2	365	12	11
		i	1 054	111	-	2	944	21	48

FKZ	Staatlicher Aufgabenbereich männlich = m weiblich = w insgesamt = i		Ins- gesamt ¹⁾	Beamte und Richter			Arbeitnehmer		
				zu- sammen	darunter		zu- sammen	darunter	
					mit Zeit- vertrag	in Aus- bildung		mit Zeit- vertrag ²⁾	in Aus- bildung
	Sonderrechnungen								
	(Staatsbetriebe, Landes-	m	4 521	503	-	25	4 017	399	188
	krankenhäuser, unselbst-	w	4 384	255	-	9	4 130	477	165
	ständige Stiftung)	i	8 905	758	-	34	8 147	876	353
0	Allgemeine Dienste	m	714	135	-	2	579	44	8
		w	791	142	-	-	649	41	4
		i	1 504	277	-	2	1 228	85	12
01	Politische Führung und	m	638	90	-	2	548	44	7
	zentrale Verwaltung	w	727	98	-	-	629	41	4
		i	1 365	188	-	2	1 176	85	11
012	Innere Verwaltung	m	139	8	-	-	131	14	4
		w	81	8	-	-	72	11	-
		i	220	16	-	-	204	25	4
016	Hochbauverwaltung	m	499	82	-	2	416	30	3
		w	646	90	-	-	556	31	4
		i	1 145	172	-	2	973	61	7
06	Finanzverwaltung	m	76	45	-	-	31	-	1
		w	64	44	-	-	20	-	-
		i	140	88	-	-	51	-	1
061	Steuer- und Zoll-	m	76	45	-	-	31	-	1
	verwaltung	w	64	44	-	-	20	-	-
		i	140	88	-	-	51	-	1
1	Bildungswesen, Wissen-	m	1 022	5	-	-	1 017	154	20
	schaft, Forschung, kultu-	w	1 085	-	-	-	1 085	235	28
	relle Angelegenheiten	i	2 107	5	-	-	2 102	389	48
16	Wissenschaft, Forschung,	m	103	1	-	-	102	28	4
	Entwicklung außerhalb	w	205	-	-	-	205	30	4
	der Hochschulen	i	308	1	-	-	307	58	8
162	Wissenschaftliche Biblio-	m	103	1	-	-	102	28	4
	theken, Archive, Fach-	w	205	-	-	-	205	30	4
	informationszentren	i	308	1	-	-	307	58	8
18/19	Kultur und Religion	m	919	4	-	-	915	126	16
		w	880	-	-	-	880	205	24
		i	1 799	4	-	-	1 795	331	40
181	Theater	m	646	-	-	-	646	30	15
		w	437	-	-	-	437	21	9
		i	1 084	-	-	-	1 084	52	24
183	Museen, Sammlungen,	m	116	3	-	-	113	29	1
	Ausstellungen	w	269	-	-	-	269	115	12
		i	385	3	-	-	382	144	13
186	Nichtwissenschaftliche	m	29	-	-	-	29	1	-
	Bibliotheken	w	50	-	-	-	50	5	-
		i	78	-	-	-	78	5	-
188	Verwaltung für kulturelle	m	108	1	-	-	107	65	-
	Angelegenheiten	w	90	-	-	-	90	56	1
		i	198	1	-	-	197	121	1
195	Denkmalschutz und	m	20	-	-	-	20	2	-
	-pflege	w	34	-	-	-	34	7	2
		i	54	-	-	-	54	9	2
3	Gesundheit, Umwelt,	m	1 005	8	-	-	997	69	32
	Sport und Erholung	w	1 861	-	-	-	1 861	149	92
		i	2 866	8	-	-	2 859	217	124
31	Gesundheitswesen	m	891	1	-	-	890	63	29
		w	1 743	-	-	-	1 743	140	90
		i	2 633	1	-	-	2 632	202	119
312	Krankenhäuser und	m	831	1	-	-	830	63	29
	Heilstätten	w	1 720	-	-	-	1 720	139	90
		i	2 551	1	-	-	2 550	202	119
314	Gesundheitsschutz	m	60	-	-	-	60	-	-
		w	22	-	-	-	22	1	-
		i	82	-	-	-	82	1	-
33	Umwelt- und Naturschutz	m	115	7	-	-	108	6	3
		w	119	-	-	-	119	9	2
		i	233	7	-	-	226	15	5

FKZ	Staatlicher Aufgabenbereich männlich = m weiblich = w insgesamt = i		Ins- gesamt ¹⁾	Beamte und Richter			Arbeitnehmer		
				zu- sammen	darunter		zu- sammen	darunter	
					mit Zeit- vertrag	in Aus- bildung		mit Zeit- vertrag ²⁾	in Aus- bildung
331	Umwelt- und Naturschutz- verwaltung	m w i	115 119 233	7 - 7	- - -	108 119 226	6 9 15	3 2 5	
4	Wohnungswesen, Städte- bau, Raumordnung und kommunale Gemeinschafts- dienste	m w i	138 100 238	52 47 99	- - -	86 53 140	5 - 5	5 1 6	
421	Geoinformation	m w i	138 100 238	52 47 99	- - -	86 53 140	5 - 5	5 1 6	
5	Ernährung, Landwirtschaft und Forsten	m w i	1 066 326 1 392	300 63 363	- - -	766 263 1 029	63 24 87	107 37 144	
52	Landwirtschaft und Ernährung	m w i	46 52 98	- - -	- - -	46 52 98	4 10 14	8 25 33	
523	Landwirtschaftliche Produktion, Tiergesund- heit und Ernährung	m w i	46 52 98	- - -	- - -	46 52 98	4 10 14	8 25 33	
53	Forstwirtschaft und Jagd, Fischerei	m w i	1 019 274 1 293	300 63 363	- - -	719 211 931	59 14 73	99 12 111	
531	Forstwirtschaft und Jagd	m w i	1 019 274 1 293	300 63 363	- - -	719 211 931	59 14 73	99 12 111	
6	Energie- und Wasser- wirtschaft, Gewerbe, Dienstleistungen	m w i	576 221 797	4 3 7	- - -	572 218 790	64 28 93	16 3 19	
624	Talsperren, Hochwasser- rückhaltebecken	m w i	576 221 797	4 3 7	- - -	572 218 790	64 28 93	16 3 19	
	Rechtlich selbstständige öffentlich-rechtliche Einrichtungen	m w i	13 597 17 340 30 936	1 357 434 1 791	43 25 67	12 240 16 906 29 146	6 084 4 995 11 079	379 1 109 1 488	
0	Allgemeine Dienste	m w i	5 4 9	1 1 2	- - -	4 3 7	- - -	- - -	
042	Polizei	m w i	5 4 9	1 1 2	- - -	4 3 7	- - -	- - -	
1	Bildungswesen, Wissen- schaft, Forschung, kultu- relle Angelegenheiten	m w i	13 416 16 759 30 175	1 356 432 1 788	43 25 67	12 060 16 327 28 388	6 064 4 922 10 986	379 1 109 1 488	
13	Hochschulen	m w i	13 065 15 998 29 064	1 356 432 1 788	43 25 67	11 710 15 567 27 276	6 026 4 857 10 883	367 1 093 1 460	
132	Hochschulkliniken	m w i	3 825 9 244 13 069	72 12 84	1 1 2	3 753 9 233 12 985	1 161 1 954 3 115	260 1 009 1 269	
133	Öffentliche Hochschulen und Berufsakademien	m w i	9 241 6 754 15 995	1 284 420 1 704	42 24 65	7 957 6 334 14 291	4 864 2 903 7 768	107 84 191	
14	Förderung für Schüler/-innen, Studierende, Weiterbil- dungsteilnehmende u. dgl.	m w i	320 715 1 035	- - -	- - -	320 715 1 035	32 55 87	11 16 27	
142	Förderung für Studierende und wissenschaftlichen Nachwuchs	m w i	320 715 1 035	- - -	- - -	320 715 1 035	32 55 87	11 16 27	
18/19	Kultur und Religion	m w i	31 46 76	- - -	- - -	31 46 76	7 10 16	1 - 1	
187	Sonstige Kulturpflege	m w i	15 33 48	- - -	- - -	15 33 48	3 8 11	1 - 1	

FKZ	Staatlicher Aufgabenbereich		Ins- gesamt ¹⁾	Beamte und Richter			Arbeitnehmer		
	männlich = m weiblich = w insgesamt = i	zu- sammen		darunter		zu- sammen	darunter		
				mit Zeit- vertrag	in Aus- bildung		mit Zeit- vertrag ²⁾	in Aus- bildung	
195	Denkmalschutz und	m	15	-	-	-	15	4	-
	-pflege	w	13	-	-	-	13	2	-
		i	28	-	-	-	28	5	-
2	Soziale Sicherung,	m	158	-	-	-	158	18	-
	Familie und Jugend,	w	525	-	-	-	525	64	-
	Arbeitsmarktpolitik	i	683	-	-	-	683	83	-
219	Sonstige Verwaltung für	m	158	-	-	-	158	18	-
	soziale Angelegenheiten	w	525	-	-	-	525	64	-
		i	683	-	-	-	683	83	-
3	Gesundheit, Umwelt,	m	8	-	-	-	8	1	-
	Sport und Erholung	w	25	-	-	-	25	9	-
		i	33	-	-	-	33	10	-
332	Maßnahmen des Umwelt-	m	8	-	-	-	8	1	-
	und Naturschutzes	w	25	-	-	-	25	9	-
		i	33	-	-	-	33	10	-
5	Ernährung, Landwirtschaft	m	5	-	-	-	5	-	-
	und Forsten	w	14	1	-	-	14	1	-
		i	19	1	-	-	18	1	-
523	Landwirtschaftliche	m	5	-	-	-	5	-	-
	Produktion, Tiergesund-	w	14	1	-	-	14	1	-
	heit und Ernährung	i	19	1	-	-	18	1	-
7	Verkehrs- und Nachrichten-	m	6	-	-	-	6	-	-
	wesen	w	12	-	-	-	12	-	-
		i	18	-	-	-	18	-	-
719	Sonstige Verkehrs- und	m	6	-	-	-	6	-	-
	Nachrichtenverwaltung	w	12	-	-	-	12	-	-
		i	18	-	-	-	18	-	-

1) Kernhaushalt und Sonderrechnungen des Landes sowie rechtlich selbstständige öffentlich-rechtliche Einrichtungen unter Landesaufsicht ohne Sozialversicherungsträger.

2) Einschließlich Arbeitnehmer/-innen in einem öffentlich geförderten Arbeitsverhältnis.

[Inhalt](#)**15. Beschäftigte des Landes nach Dienst-/Arbeitsorten, Geschlecht, Umfang und Art des Beschäftigungsverhältnisses**

30. Juni 2020

Dienst-/Arbeitsort ¹⁾	männlich = m weiblich = w insgesamt = i	Ins- gesamt ²⁾	Vollzeitbeschäftigte			Teilzeitbeschäftigte ³⁾		
			zu- sammen	Beamte und Richter	Arbeit- nehmer	zu- sammen	Beamte und Richter	Arbeit- nehmer
Chemnitz, Stadt	m	3 152	2 955	2 004	951	197	69	128
	w	4 742	3 176	1 389	1 787	1 566	648	918
	i	7 894	6 131	3 393	2 738	1 763	717	1 046
Erzgebirgskreis	m	1 859	1 680	920	760	179	18	161
	w	2 772	1 773	688	1 085	999	345	654
	i	4 631	3 453	1 608	1 845	1 178	363	815
Mittelsachsen	m	1 336	1 149	608	541	187	20	167
	w	2 659	1 617	559	1 058	1 042	298	744
	i	3 995	2 766	1 167	1 599	1 229	318	911
Vogtlandkreis	m	1 220	1 082	509	573	138	15	123
	w	2 329	1 390	442	948	939	222	717
	i	3 549	2 472	951	1 521	1 077	237	840
Zwickau	m	1 508	1 409	919	490	99	14	85
	w	2 928	1 871	765	1 106	1 057	388	669
	i	4 436	3 280	1 684	1 596	1 156	402	754
Dresden, Stadt	m	9 127	8 485	4 655	3 830	642	178	464
	w	12 442	7 998	3 078	4 920	4 444	1 672	2 772
	i	21 569	16 483	7 733	8 750	5 086	1 850	3 236
Bautzen	m	2 326	1 995	1 038	957	331	26	305
	w	4 131	2 344	776	1 568	1 787	354	1 433
	i	6 457	4 339	1 814	2 525	2 118	380	1 738
Görlitz	m	1 763	1 588	978	610	175	27	148
	w	3 098	1 859	508	1 351	1 239	284	955
	i	4 861	3 447	1 486	1 961	1 414	311	1 103
Meißen	m	1 311	1 162	577	585	149	31	118
	w	2 584	1 603	542	1 061	981	253	728
	i	3 895	2 765	1 119	1 646	1 130	284	846
Sächsische Schweiz- Osterzgebirge	m	1 363	1 213	515	698	150	20	130
	w	2 246	1 314	432	882	932	254	678
	i	3 609	2 527	947	1 580	1 082	274	808
Leipzig, Stadt	m	4 710	4 271	3 086	1 185	439	143	296
	w	7 262	4 679	2 218	2 461	2 583	944	1 639
	i	11 972	8 950	5 304	3 646	3 022	1 087	1 935
Leipzig	m	1 142	992	561	431	150	32	118
	w	2 345	1 391	592	799	954	266	688
	i	3 487	2 383	1 153	1 230	1 104	298	806
Nordsachsen	m	1 138	977	521	456	161	14	147
	w	2 399	1 428	470	958	971	191	780
	i	3 537	2 405	991	1 414	1 132	205	927
Sachsen	m	31 955	28 958	16 891	12 067	2 997	607	2 390
	w	51 937	32 443	12 459	19 984	19 494	6 119	13 375
	i	83 892	61 401	29 350	32 051	22 491	6 726	15 765
Nachrichtlich:								
Dienst-/Arbeitsort	m	23	22	11	11	1	-	1
außerhalb Sachsens	w	21	18	7	11	3	3	-
	i	44	40	18	22	4	3	1

1) Kreisfreie Städte und Kreisgebiete.

2) Kernhaushalt und Sonderrechnungen des Landes. Einschließlich Beschäftigte in Ausbildung.

3) Einschließlich Beschäftigte in Altersteilzeit.

[Inhalt](#)**16. Beschäftigte des Landes nach Einzelplänen/Kapiteln des Landeshaushaltes, Geschlecht, Umfang und Art des Beschäftigungsverhältnisses**

30. Juni 2020

Nr.	Einzelplan/Kapitel männlich = m weiblich = w insgesamt = i	Ins- gesamt ¹⁾	Vollzeitbeschäftigte			Teilzeitbeschäftigte ²⁾		
			zu- sammen	Beamte und Richter	Arbeit- nehmer	zu- sammen	Beamte und Richter	Arbeit- nehmer
Insgesamt	m	31 978	28 980	16 902	12 078	2 998	607	2 391
	w	51 958	32 461	12 466	19 995	19 497	6 122	13 375
	i	83 936	61 441	29 368	32 073	22 495	6 729	15 766
Kernhaushalt	m	27 345	24 964	16 417	8 547	2 381	586	1 795
	w	47 088	29 757	12 307	17 450	17 331	6 004	11 327
	i	74 433	54 721	28 724	25 997	19 712	6 590	13 122
Sächsischer Landtag	m	68	65	21	44	3	-	3
	w	94	61	16	45	33	4	29
	i	162	126	37	89	36	4	32
0101 Landtag	m	66	63	21	42	3	-	3
	w	92	60	16	44	32	4	28
	i	158	123	37	86	35	4	31
0106 Sächsischer Landesbeauf- tragter zur Aufarbeitung der SED-Diktatur	m	2	2	-	2	-	-	-
	w	2	1	-	1	1	-	1
	i	4	3	-	3	1	-	1
Sächsische Staatskanzlei	m	115	109	58	51	6	4	2
	w	159	111	41	70	48	23	25
	i	274	220	99	121	54	27	27
0201 Staatskanzlei (einschl. IT und E-Govern- ment in der Staatsverwaltg.)	m	102	96	52	44	6	4	2
	w	145	100	36	64	45	20	25
	i	247	196	88	108	51	24	27
0204 Landesvertretung beim Bund	m	13	13	6	7	-	-	-
	w	14	11	5	6	3	3	-
	i	27	24	11	13	3	3	-
Sächsisches Staats- ministerium des Innern	m	11 541	11 331	9 751	1 580	210	138	72
	w	6 230	4 772	2 898	1 874	1 458	874	584
	i	17 771	16 103	12 649	3 454	1 668	1 012	656
0301 Ministerium (einschl. Landespolizei- präsidium)	m	206	198	139	59	8	5	3
	w	187	102	46	56	85	62	23
	i	393	300	185	115	93	67	26
0304 Landesdirektion Sachsen	m	605	567	212	355	38	12	26
	w	983	679	172	507	304	109	195
	i	1 588	1 246	384	862	342	121	221
0307 Statistisches Landesamt	m	71	59	5	54	12	1	11
	w	290	144	3	141	146	1	145
	i	361	203	8	195	158	2	156
0310 Staatsarchiv	m	51	45	14	31	6	2	4
	w	75	43	10	33	32	8	24
	i	126	88	24	64	38	10	28
0311□ Hochschule Meißen (FH) und Fortbildungszentrum	m	61	59	34	25	2	1	1
	w	71	50	19	31	21	5	16
	i	132	109	53	56	23	6	17
0312 Landespolizei	m	6 732	6 627	6 171	456	105	96	9
	w	3 160	2 488	1 782	706	672	579	93
	i	9 892	9 115	7 953	1 162	777	675	102
0314 Landeskriminalamt	m	689	679	605	74	10	7	3
	w	321	241	110	131	80	43	37
	i	1 010	920	715	205	90	50	40
0315 Hochschule der Sächsi- schen Polizei (FH)	m	182	181	155	26	1	-	1
	w	91	77	32	45	14	4	10
	i	273	258	187	71	15	4	11
0316 Bereitschaftspolizei	m	2 223	2 216	2 142	74	7	6	1
	w	762	723	653	70	39	31	8
	i	2 985	2 939	2 795	144	46	37	9
0317 Landesamt für Verfas- sungsschutz	m	128	123	102	21	5	4	1
	w	67	43	38	5	24	23	1
	i	195	166	140	26	29	27	2

Nr.	Einzelplan/Kapitel männlich = m weiblich = w insgesamt = i	Ins- gesamt ¹⁾	Vollzeitbeschäftigte			Teilzeitbeschäftigte ²⁾			
			zu- sammen	Beamte und Richter	Arbeit- nehmer	zu- sammen	Beamte und Richter	Arbeit- nehmer	
0319	Landesfeuerwehr- und	m	59	59	34	25	-	-	-
	Katastrophenschutz-	w	13	8	1	7	5	-	5
	schule, Brandschutz	i	72	67	35	32	5	-	5
0320	Polizeiverwaltungsamt	m	534	518	138	380	16	4	12
		w	210	174	32	142	36	9	27
		i	744	692	170	522	52	13	39
	Sächsisches Staats-	m	1 765	1 537	1 346	191	228	212	16
	ministerium der Finanzen	w	4 943	2 405	2 009	396	2 538	2 324	214
		i	6 708	3 942	3 355	587	2 766	2 536	230
0401	Ministerium	m	153	134	108	26	19	17	2
		w	202	125	68	57	77	67	10
		i	355	259	176	83	96	84	12
0404	Landesamt für Steuern	m	240	221	153	68	19	13	6
	und Finanzen	w	627	356	242	114	271	220	51
		i	867	577	395	182	290	233	57
0406	Finanzämter	m	1 372	1 182	1 085	97	190	182	8
		w	4 114	1 924	1 699	225	2 190	2 037	153
		i	5 486	3 106	2 784	322	2 380	2 219	161
	Sächsisches Staats-	m	8 493	6 839	2 227	4 612	1 654	136	1 518
	ministerium für Kultus	w	27 416	16 848	4 775	12 073	10 568	1 599	8 969
		i	35 909	23 687	7 002	16 685	12 222	1 735	10 487
0501	Ministerium	m	81	76	43	33	5	1	4
		w	147	91	27	64	56	25	31
		i	228	167	70	97	61	26	35
0509	Landesamt für Schule	m	495	466	325	141	29	5	24
	und Bildung	w	1 319	1 081	678	403	238	41	197
		i	1 814	1 547	1 003	544	267	46	221
0535	Grundschulen	m	813	582	240	342	231	16	215
		w	8 654	5 136	1 680	3 456	3 518	563	2 955
		i	9 467	5 718	1 920	3 798	3 749	579	3 170
0536	Oberschulen	m	2 441	1 821	576	1 245	620	28	592
		w	5 971	3 278	817	2 461	2 693	240	2 453
		i	8 412	5 099	1 393	3 706	3 313	268	3 045
0537	Gymnasien	m	2 379	1 905	721	1 184	474	70	404
		w	5 336	2 923	828	2 095	2 413	437	1 976
		i	7 715	4 828	1 549	3 279	2 887	507	2 380
0538	Berufsbildende Schulen	m	1 543	1 350	182	1 168	193	9	184
		w	2 290	1 543	286	1 257	747	162	585
		i	3 833	2 893	468	2 425	940	171	769
0539	Förderschulen	m	701	602	140	462	99	7	92
		w	3 543	2 702	458	2 244	841	131	710
		i	4 244	3 304	598	2 706	940	138	802
0551	Sächsisches Landesgym-	m	7	7	-	7	-	-	-
	nasium für Musik Carl	w	13	12	1	11	1	-	1
	Maria von Weber Dresden	i	20	19	1	18	1	-	1
0552	Sächsisches Landesgym-	m	9	9	-	9	-	-	-
	nasium St. Afra zu Meißen	w	13	12	-	12	1	-	1
		i	22	21	-	21	1	-	1
0553	Sächsisches Landesgym-	m	8	8	-	8	-	-	-
	nasium für Sport Leipzig	w	8	8	-	8	-	-	-
		i	16	16	-	16	-	-	-
0554	Landesschule für Blinde	m	12	10	-	10	2	-	2
	und Sehbehinderte -	w	85	54	-	54	31	-	31
	Förderzentrum Chemnitz/ Landeszentrum zur Be- treuung Blinder u. Sehbeh.	i	97	64	-	64	33	-	33
0555	Sächs. Landesschule für	m	4	3	-	3	1	-	1
	Hörgeschädigte Leipzig -	w	37	8	-	8	29	-	29
	Förderzentrum Samuel Heinicke	i	41	11	-	11	30	-	30

Nr.	Einzelplan/Kapitel männlich = m weiblich = w insgesamt = i	Ins- gesamt ¹⁾	Vollzeitbeschäftigte			Teilzeitbeschäftigte ²⁾			
			zu- sammen	Beamte und Richter	Arbeit- nehmer	zu- sammen	Beamte und Richter	Arbeit- nehmer	
0601	Sächsisches Staats- ministerium der Justiz und für Demokratie, Europa und Gleichstellung	m	3 380	3 260	2 523	737	120	66	54
		w	5 384	3 831	2 209	1 622	1 553	941	612
		i	8 764	7 091	4 732	2 359	1 673	1 007	666
0601	Ministerium	m	74	70	47	23	4	2	2
		w	124	95	56	39	29	20	9
		i	198	165	103	62	33	22	11
0604	Ordentliche Gerichte	m	1 339	1 284	932	352	55	34	21
		w	3 139	2 187	1 283	904	952	625	327
		i	4 478	3 471	2 215	1 256	1 007	659	348
0605	Justizvollzug	m	1 265	1 230	993	237	35	16	19
		w	715	573	327	246	142	42	100
		i	1 980	1 803	1 320	483	177	58	119
0608	Verwaltungsgerichte	m	73	72	71	1	1	1	-
		w	148	110	55	55	38	27	11
		i	221	182	126	56	39	28	11
0609	Arbeitsgerichte	m	39	39	38	1	-	-	-
		w	90	73	35	38	17	6	11
		i	129	112	73	39	17	6	11
0610	Sozialgerichte	m	115	107	93	14	8	7	1
		w	269	173	103	70	96	47	49
		i	384	280	196	84	104	54	50
0611	Finanzgericht	m	17	17	17	-	-	-	-
		w	26	17	11	6	9	5	4
		i	43	34	28	6	9	5	4
0612	Ausbildungszentrum Bobritzsch	m	17	15	10	5	2	-	2
		w	35	22	10	12	13	6	7
		i	52	37	20	17	15	6	9
0613	Leitstelle für Informations- technologie der sächsi- schen Justiz (LIT)	m	105	102	32	70	3	-	3
		w	86	58	31	27	28	20	8
		i	191	160	63	97	31	20	11
0614	Staatsanwaltschaften	m	320	310	286	24	10	6	4
		w	728	507	297	210	221	143	78
		i	1 048	817	583	234	231	149	82
0616	Sachsen-Verbindungs- büro in Brüssel	m	7	6	4	2	1	-	1
		w	4	4	1	3	-	-	-
		i	11	10	5	5	1	-	1
0618	Landeszentrale für poli- tische Bildung	m	9	8	-	8	1	-	1
		w	20	12	-	12	8	-	8
		i	29	20	-	20	9	-	9
0701	Sächsisches Staats- ministerium für Wirtschaft, Arbeit und Verkehr	m	827	792	131	661	35	5	30
		w	755	505	87	418	250	48	202
		i	1 582	1 297	218	1 079	285	53	232
0701	Ministerium	m	143	136	62	74	7	1	6
		w	268	169	41	128	99	34	65
		i	411	305	103	202	106	35	71
0706	Straßenbau	m	640	614	53	561	26	3	23
		w	445	312	44	268	133	13	120
		i	1 085	926	97	829	159	16	143
0710	Bergverwaltung	m	44	42	16	26	2	1	1
		w	42	24	2	22	18	1	17
		i	86	66	18	48	20	2	18
0801	Sächsisches Staats- ministerium für Soziales und Gesellschaftl. Zusammenhalt	m	202	171	43	128	31	3	28
		w	657	329	45	284	328	30	298
		i	859	500	88	412	359	33	326
0801	Ministerium	m	119	106	42	64	13	3	10
		w	275	143	42	101	132	28	104
		i	394	249	84	165	145	31	114
0850	Landesuntersuchungsan- stalt für das Gesundheits- und Veterinärwesen	m	83	65	1	64	18	-	18
		w	382	186	3	183	196	2	194
		i	465	251	4	247	214	2	212

Nr.	Einzelplan/Kapitel männlich = m weiblich = w insgesamt = i	Ins- gesamt ¹⁾	Vollzeitbeschäftigte			Teilzeitbeschäftigte ²⁾			
			zu- sammen	Beamte und Richter	Arbeit- nehmer	zu- sammen	Beamte und Richter	Arbeit- nehmer	
0901	Sächsisches Staats- ministerium für Energie, Klimaschutz, Umwelt und Landwirtschaft	m	675	601	164	437	74	10	64
		w	988	621	109	512	367	67	300
		i	1 663	1 222	273	949	441	77	364
0912	Ministerium	m	162	150	75	75	12	5	7
		w	233	141	50	91	92	23	69
		i	395	291	125	166	104	28	76
1001	Sächsisches Landesamt für Umwelt, Landwirtschaft und Geologie	m	513	451	89	362	62	5	57
		w	755	480	59	421	275	44	231
		i	1 268	931	148	783	337	49	288
1006	Sächsisches Staats- ministerium für Regional- entwicklung	m	121	111	52	59	10	4	6
		w	151	93	22	71	58	19	39
		i	272	204	74	130	68	23	45
1101	Ministerium	m	95	90	52	38	5	3	2
		w	108	70	22	48	38	18	20
		i	203	160	74	86	43	21	22
1105	Landesamt für Denkmal- pflege	m	26	21	-	21	5	1	4
		w	43	23	-	23	20	1	19
		i	69	44	-	44	25	2	23
1201	Sächsischer Rechnungshof	m	77	71	60	11	6	5	1
		w	150	76	57	19	74	53	21
		i	227	147	117	30	80	58	22
1301	Rechnungshof des Freistaates Sachsen	m	50	46	35	11	4	3	1
		w	96	54	40	14	42	29	13
		i	146	100	75	25	46	32	14
1401	Staatliche Rechnungs- prüfungsämter - Kommunen	m	27	25	25	-	2	2	-
		w	54	22	17	5	32	24	8
		i	81	47	42	5	34	26	8
1503	Sächsisches Staats- ministerium für Wissenschaft, Kultur und Tourismus	m	66	62	33	29	4	3	1
		w	145	94	33	61	51	21	30
		i	211	156	66	90	55	24	31
1601	Ministerium	m	66	62	33	29	4	3	1
		w	145	94	33	61	51	21	30
		i	211	156	66	90	55	24	31
1701	Der Sächsische Daten- schutzbeauftragte	m	15	15	8	7	-	-	-
		w	16	11	6	5	5	1	4
		i	31	26	14	12	5	1	4
1801	Der Sächsische Daten- schutzbeauftragte	m	15	15	8	7	-	-	-
		w	16	11	6	5	5	1	4
		i	31	26	14	12	5	1	4
Sonderrechnungen									
	(Staatsbetriebe, Landes- krankenhäuser, unselbst- ständige Stiftung)	m	4 633	4 016	485	3 531	617	21	596
		w	4 870	2 704	159	2 545	2 166	118	2 048
		i	9 503	6 720	644	6 076	2 783	139	2 644
0299	Sächsische Staatskanzlei	m	140	137	8	129	3	-	3
		w	87	56	6	50	31	3	28
		i	227	193	14	179	34	3	31
0411	Staatsbetrieb - Sächsische Informatik Dienste (SID)	m	140	137	8	129	3	-	3
		w	87	56	6	50	31	3	28
		i	227	193	14	179	34	3	31
0499	Sächsisches Staats- ministerium der Finanzen	m	603	558	120	438	45	8	37
		w	800	504	77	427	296	70	226
		i	1 403	1 062	197	865	341	78	263
1503	Staatsbetrieb - Sächsi- sches Immobilien- und Baumanagement (SIB)	m	504	470	79	391	34	4	30
		w	695	431	44	387	264	57	207
		i	1 199	901	123	778	298	61	237
1503	Staatsbetrieb - Sächsische Informatik Dienste - Landesrechenzentrum Steuern (SID-LRZ)	m	78	69	41	28	9	4	5
		w	67	50	33	17	17	13	4
		i	145	119	74	45	26	17	9
1503	Stiftung "Fürst-Pückler- Park" Bad Muskau	m	21	19	-	19	2	-	2
		w	38	23	-	23	15	-	15
		i	59	42	-	42	17	-	17

Nr.	Einzelplan/Kapitel männlich = m weiblich = w insgesamt = i	Ins- gesamt ¹⁾	Vollzeitbeschäftigte			Teilzeitbeschäftigte ²⁾			
			zu- sammen	Beamte und Richter	Arbeit- nehmer	zu- sammen	Beamte und Richter	Arbeit- nehmer	
	Sächsisches Staats- ministerium für Soziales und Gesellschaftl. Zusammenhalt	m w i	933 1 995 2 928	670 831 1 501	1 - 1	669 831 1 500	263 1 164 1 427	- - -	263 1 164 1 427
0840	Sächsische Landes- krankenhäuser und Maßregelvollzug	m w i	873 1 970 2 843	611 819 1 430	1 - 1	610 819 1 429	262 1 151 1 413	- - -	262 1 151 1 413
0860	Staatsbetrieb für Mess- und Eichwesen	m w i	60 25 85	59 12 71	- - -	59 12 71	1 13 14	- - -	1 13 14
	Sächsisches Staats- ministerium für Energie, Klimaschutz, Umwelt und Landwirtschaft	m w i	1 781 709 2 490	1 595 489 2 084	306 49 355	1 289 440 1 729	186 220 406	5 20 25	181 200 381
0920	Staatsbetrieb - Landestal- sperrverwaltung (LTV)	m w i	579 238 817	563 154 717	4 2 6	559 152 711	16 84 100	- 1 1	16 83 99
0921	Staatsbetrieb - Staatl. Betriebs- gesellschaft für Umwelt u. Landwirtschaft (BfUL)	m w i	120 129 249	85 72 157	5 - 5	80 72 152	35 57 92	2 - 2	33 57 90
0922	Staatsbetrieb - Sächsische Gestütsverwaltung (SGV)	m w i	48 54 102	44 48 92	- - -	44 48 92	4 6 10	- - -	4 6 10
0923	Staatsbetrieb - Sachsen- forst (SBS)	m w i	1 034 288 1 322	903 215 1 118	297 47 344	606 168 774	131 73 204	3 19 22	128 54 182
	Sächsisches Staats- ministerium für Regional- entwicklung	m w i	142 111 253	123 59 182	45 27 72	78 32 110	19 52 71	8 25 33	11 27 38
1008	Staatsbetrieb - Geobasis- information und Vermes- sung Sachsen	m w i	142 111 253	123 59 182	45 27 72	78 32 110	19 52 71	8 25 33	11 27 38
	Sächsisches Staats- ministerium für Wissenschaft, Kultur und Tourismus	m w i	1 034 1 168 2 202	933 765 1 698	5 - 5	928 765 1 693	101 403 504	- - -	101 403 504
1250	Staatsbetrieb - Sächsische Landesbibliothek - Staats- u. Universitätsbibliothek DD	m w i	108 236 344	89 132 221	1 - 1	88 132 220	19 104 123	- - -	19 104 123
1251	Staatsbetrieb - Deutsches Zentrum für barrierefreies Lesen	m w i	32 57 89	25 26 51	- - -	25 26 51	7 31 38	- - -	7 31 38
1271	Staatsbetrieb - Landesamt für Archäologie	m w i	118 103 221	91 68 159	1 - 1	90 68 158	27 35 62	- - -	27 35 62
1279	Staatsbetrieb - Sächsische Staatstheater - Staatsoper u. Staatsschauspiel DD	m w i	656 467 1 123	625 363 988	- - -	625 363 988	31 104 135	- - -	31 104 135
1285	Staatsbetrieb - Staatliche Kunstsammlungen Dresden	m w i	120 305 425	103 176 279	3 - 3	100 176 276	17 129 146	- - -	17 129 146

1) Einschließlich Beschäftigte in Ausbildung.

2) Einschließlich Beschäftigte in Altersteilzeit.

17. Beschäftigte des Landes nach Einzelplänen/Kapiteln des Landeshaushaltes, Geschlecht, Altersgruppen und Durchschnittsalter

30. Juni 2020

Nr.	Einzelplan/Kapitel männlich = m weiblich = w insgesamt = i Anteil je Altersgruppe = %	Ins- gesamt ¹⁾	Davon im Alter						
			unter 20	20 - 25	25 - 30	30 - 35	35 - 40	40 - 45	
Insgesamt	m	31 978	369	1 287	2 262	3 824	3 277	3 310	
	w	51 958	346	1 521	3 368	4 798	4 846	5 301	
	i	83 936	715	2 808	5 630	8 622	8 123	8 611	
	%	100	0,9	3,3	6,7	10,3	9,7	10,3	
Kernhaushalt	m	27 345	253	1 109	2 030	3 409	2 869	2 859	
	w	47 088	273	1 345	3 090	4 280	4 369	4 717	
	i	74 433	526	2 454	5 120	7 689	7 238	7 576	
	%	100	0,7	3,3	6,9	10,3	9,7	10,2	
	Sächsischer Landtag	m	68	-	-	1	3	6	10
		w	94	2	2	7	9	9	9
		i	162	2	2	8	12	15	19
		%	100	1,2	1,2	4,9	7,4	9,3	11,7
0101	Landtag	m	66	-	-	1	2	6	10
		w	92	2	2	7	9	9	8
		i	158	2	2	8	11	15	18
		%	100	1,3	1,3	5,1	7,0	9,5	11,4
0106	Sächsischer Landesbeauftragter zur Aufarbeitung der SED-Diktatur	m	2	-	-	-	1	-	-
		w	2	-	-	-	-	-	1
		i	4	-	-	-	1	-	1
		%	100	-	-	-	25,0	-	25,0
	Sächsische Staatskanzlei	m	115	-	1	1	5	10	15
		w	159	-	4	1	20	16	25
		i	274	-	5	2	25	26	40
		%	100	-	1,8	0,7	9,1	9,5	14,6
0201	Staatskanzlei (einschl. IT und E-Government in der Staatsverwaltg.)	m	102	-	-	1	4	10	13
		w	145	-	4	1	20	14	24
		i	247	-	4	2	24	24	37
		%	100	-	1,6	0,8	9,7	9,7	15,0
0204	Landesvertretung beim Bund	m	13	-	1	-	1	-	2
		w	14	-	-	-	-	2	1
		i	27	-	1	-	1	2	3
		%	100	-	3,7	-	3,7	7,4	11,1
	Sächsisches Staatsministerium des Innern	m	11 541	137	758	992	1 552	1 159	1 332
		w	6 230	94	445	436	623	613	983
		i	17 771	231	1 203	1 428	2 175	1 772	2 315
		%	100	1,3	6,8	8,0	12,2	10,0	13,0
0301	Ministerium (einschl. Landespolizeipräsidium)	m	206	1	1	6	12	7	28
		w	187	2	4	6	7	14	25
		i	393	3	5	12	19	21	53
		%	100	0,8	1,3	3,1	4,8	5,3	13,5
0304	Landesdirektion Sachsen	m	605	8	25	34	75	68	61
		w	983	19	48	54	83	91	105
		i	1 588	27	73	88	158	159	166
		%	100	1,7	4,6	5,5	9,9	10,0	10,5
0307	Statistisches Landesamt	m	71	4	2	4	10	10	11
		w	290	3	11	11	18	12	32
		i	361	7	13	15	28	22	43
		%	100	1,9	3,6	4,2	7,8	6,1	11,9
0310	Staatsarchiv	m	51	1	1	5	5	4	4
		w	75	1	3	5	7	4	7
		i	126	2	4	10	12	8	11
		%	100	1,6	3,2	7,9	9,5	6,3	8,7
0311	Hochschule Meißen (FH) und Fortbildungszentrum	m	61	-	2	2	1	2	7
		w	71	1	6	4	5	3	8
		i	132	1	8	6	6	5	15
		%	100	0,8	6,1	4,5	4,5	3,8	11,4

30. Juni 2020

von ... bis unter ... Jahren					Durchschnittsalter	Einzelplan/Kapitel		Nr.
45 - 50	50 - 55	55 - 60	60 - 65	65 und mehr		m = männlich w = weiblich i = insgesamt % = Anteil je Altersgruppe		
3 379	4 511	5 978	3 469	312	45,3	m	Insgesamt	
5 840	8 455	10 171	6 729	583	46,9	w		
9 219	12 966	16 149	10 198	895	46,3	i		
11,0	15,4	19,2	12,1	1,1	x	%		
2 768	3 713	5 157	2 911	267	45,1	m	Kernhaushalt	
5 237	7 713	9 332	6 189	543	47,0	w		
8 005	11 426	14 489	9 100	810	46,3	i		
10,8	15,4	19,5	12,2	1,1	x	%		
2	13	21	11	1	51,1	m	Sächsischer Landtag	
11	10	18	16	1	46,6	w		
13	23	39	27	2	48,5	i		
8,0	14,2	24,1	16,7	1,2	x	%		
2	13	21	11	-	51,2	m	Landtag	0101
11	9	18	16	1	46,6	w		
13	22	39	27	1	48,5	i		
8,2	13,9	24,7	17,1	0,6	x	%		
-	-	-	-	1	48,5	m	Sächsischer Landesbeauftragter zur Aufarbeitung der SED-Diktatur	0106
-	1	-	-	-	46,5	w		
-	1	-	-	1	47,5	i		
-	25,0	-	-	25,0	x	%		
27	21	27	7	1	48,7	m	Sächsische Staatskanzlei	
27	33	22	11	-	46,1	w		
54	54	49	18	1	47,2	i		
19,7	19,7	17,9	6,6	0,4	x	%		
27	18	23	6	-	48,5	m	Staatskanzlei	0201
22	31	20	9	-	45,7	w	(einschl. IT und E-Government in der Staatsverwaltg.)	
49	49	43	15	-	46,9	i		
19,8	19,8	17,4	6,1	-	x	%		
-	3	4	1	1	50,1	m	Landesvertretung beim Bund	0204
5	2	2	2	-	49,3	w		
5	5	6	3	1	49,7	i		
18,5	18,5	22,2	11,1	3,7	x	%		
1 185	1 525	2 071	808	22	43,2	m	Sächsisches Staatsministerium des Innern	
875	817	838	493	13	43,3	w		
2 060	2 342	2 909	1 301	35	43,3	i		
11,6	13,2	16,4	7,3	0,2	x	%		
30	38	55	27	1	49,9	m	Ministerium	0301
39	40	33	17	-	47,8	w	(einschl. Landespolizeipräsidium)	
69	78	88	44	1	48,9	i		
17,6	19,8	22,4	11,2	0,3	x	%		
61	73	110	80	10	45,7	m	Landesdirektion Sachsen	0304
118	152	185	123	5	46,0	w		
179	225	295	203	15	45,9	i		
11,3	14,2	18,6	12,8	0,9	x	%		
7	6	12	4	1	42,5	m	Statistisches Landesamt	0307
29	42	78	53	1	49,3	w		
36	48	90	57	2	48,0	i		
10,0	13,3	24,9	15,8	0,6	x	%		
4	8	10	9	-	46,8	m	Staatsarchiv	0310
12	13	12	11	-	46,6	w		
16	21	22	20	-	46,7	i		
12,7	16,7	17,5	15,9	-	x	%		
13	6	21	7	-	49,9	m	Hochschule Meißen (FH) und Fortbildungszentrum	0311
10	9	15	10	-	46,4	w		
23	15	36	17	-	48,0	i		
17,4	11,4	27,3	12,9	-	x	%		

Nr.	Einzelplan/Kapitel männlich = m weiblich = w insgesamt = i Anteil je Altersgruppe = %	Ins- gesamt ¹⁾	Davon im Alter						
			unter 20	20 - 25	25 - 30	30 - 35	35 - 40	40 - 45	
0312	Landespolizei	m	6 732	3	171	380	809	688	871
		w	3 160	-	99	194	304	346	662
		i	9 892	3	270	574	1 113	1 034	1 533
		%	100	0,0	2,7	5,8	11,3	10,5	15,5
0314	Landeskriminalamt	m	689	-	3	39	74	101	111
		w	321	-	3	15	33	44	45
		i	1 010	-	6	54	107	145	156
		%	100	-	0,6	5,3	10,6	14,4	15,4
0315	Hochschule der Sächsi- schen Polizei (FH)	m	182	-	-	16	44	18	24
		w	91	-	3	4	16	19	19
		i	273	-	3	20	60	37	43
		%	100	-	1,1	7,3	22,0	13,6	15,8
0316	Bereitschaftspolizei	m	2 223	117	536	473	457	174	117
		w	762	68	260	132	110	47	38
		i	2 985	185	796	605	567	221	155
		%	100	6,2	26,7	20,3	19,0	7,4	5,2
0317	Landesamt für Verfassungs- schutz	m	128	1	2	4	4	12	15
		w	67	-	3	2	4	8	15
		i	195	1	5	6	8	20	30
		%	100	0,5	2,6	3,1	4,1	10,3	15,4
0319	Landesfeuerwehr- und Katastrophenschutz- schule, Brandschutz	m	59	-	2	4	11	12	7
		w	13	-	-	-	4	1	1
		i	72	-	2	4	15	13	8
		%	100	-	2,8	5,6	20,8	18,1	11,1
0320	Polizeiverwaltungsamt	m	534	2	13	25	50	63	76
		w	210	-	5	9	32	24	26
		i	744	2	18	34	82	87	102
		%	100	0,3	2,4	4,6	11,0	11,7	13,7
	Sächsisches Staats- ministerium der Finanzen	m	1 765	58	145	94	199	191	273
		w	4 943	95	209	134	276	336	677
		i	6 708	153	354	228	475	527	950
		%	100	2,3	5,3	3,4	7,1	7,9	14,2
0401	Ministerium	m	153	1	1	1	15	16	36
		w	202	1	-	2	12	14	36
		i	355	2	1	3	27	30	72
		%	100	0,6	0,3	0,8	7,6	8,5	20,3
0404	Landesamt für Steuern und Finanzen	m	240	-	12	18	28	24	39
		w	627	15	27	28	49	61	75
		i	867	15	39	46	77	85	114
		%	100	1,7	4,5	5,3	8,9	9,8	13,1
0406	Finanzämter	m	1 372	57	132	75	156	151	198
		w	4 114	79	182	104	215	261	566
		i	5 486	136	314	179	371	412	764
		%	100	2,5	5,7	3,3	6,8	7,5	13,9
	Sächsisches Staats- ministerium für Kultur	m	8 493	2	65	620	1 167	989	677
		w	27 416	6	391	1 980	2 721	2 752	2 144
		i	35 909	8	456	2 600	3 888	3 741	2 821
		%	100	0,0	1,3	7,2	10,8	10,4	7,9
0501	Ministerium	m	81	2	-	3	5	10	4
		w	147	-	5	4	9	10	12
		i	228	2	5	7	14	20	16
		%	100	0,9	2,2	3,1	6,1	8,8	7,0
0509	Landesamt für Schule und Bildung	m	495	-	27	139	97	37	27
		w	1 319	6	147	369	180	114	88
		i	1 814	6	174	508	277	151	115
		%	100	0,3	9,6	28,0	15,3	8,3	6,3
0535	Grundschulen	m	813	-	12	65	143	144	94
		w	8 654	-	180	708	949	1 002	686
		i	9 467	-	192	773	1 092	1 146	780
		%	100	-	2,0	8,2	11,5	12,1	8,2
0536	Oberschulen	m	2 441	-	11	134	351	349	210
		w	5 971	-	21	261	511	603	372
		i	8 412	-	32	395	862	952	582
		%	100	-	0,4	4,7	10,2	11,3	6,9

von ... bis unter ... Jahren					Durchschnittsalter	Einzelplan/Kapitel		Nr.
45 - 50	50 - 55	55 - 60	60 - 65	65 und mehr		m = männlich w = weiblich i = insgesamt % = Anteil je Altersgruppe		
788	1 010	1 487	521	4	45,9	m	Landespolizei	0312
538	423	395	196	3	44,3	w		
1 326	1 433	1 882	717	7	45,4	i		
13,4	14,5	19,0	7,2	0,1	x	%		
99	123	96	42	1	45,0	m	Landeskriminalamt	0314
52	50	46	31	2	46,0	w		
151	173	142	73	3	45,3	i		
15,0	17,1	14,1	7,2	0,3	x	%		
22	18	31	7	2	42,9	m	Hochschule der Sächsi- schen Polizei (FH)	0315
14	4	6	6	-	41,2	w		
36	22	37	13	2	42,4	i		
13,2	8,1	13,6	4,8	0,7	x	%		
79	111	126	33	-	32,0	m	Bereitschaftspolizei	0316
31	35	25	14	2	30,1	w		
110	146	151	47	2	31,5	i		
3,7	4,9	5,1	1,6	0,1	x	%		
23	24	32	11	-	48,4	m	Landesamt für Verfassungs- schutz	0317
9	15	9	2	-	45,1	w		
32	39	41	13	-	47,3	i		
16,4	20,0	21,0	6,7	-	x	%		
5	11	4	3	-	41,7	m	Landesfeuerwehr- und Katastrophenschutz- schule, Brandschutz	0319
1	2	2	2	-	45,6	w		
6	13	6	5	-	42,4	i		
8,3	18,1	8,3	6,9	-	x	%		
54	97	87	64	3	46,5	m	Polizeiverwaltungsamt	0320
22	32	32	28	-	45,8	w		
76	129	119	92	3	46,3	i		
10,2	17,3	16,0	12,4	0,4	x	%		
342	173	169	107	14	41,8	m	Sächsisches Staats- ministerium der Finanzen	
1 203	681	744	565	23	46,6	w		
1 545	854	913	672	37	45,3	i		
23,0	12,7	13,6	10,0	0,6	x	%		
32	18	20	11	2	46,0	m	Ministerium	0401
45	43	28	20	1	48,1	w		
77	61	48	31	3	47,2	i		
21,7	17,2	13,5	8,7	0,8	x	%		
41	31	28	17	2	43,7	m	Landesamt für Steuern und Finanzen	0404
114	68	97	87	6	45,9	w		
155	99	125	104	8	45,3	i		
17,9	11,4	14,4	12,0	0,9	x	%		
269	124	121	79	10	41,0	m	Finanzämter	0406
1 044	570	619	458	16	46,6	w		
1 313	694	740	537	26	45,2	i		
23,9	12,7	13,5	9,8	0,5	x	%		
563	1 152	1 774	1 310	174	47,2	m	Sächsisches Staats- ministerium für Kultus	
1 959	4 763	6 072	4 167	461	48,0	w		
2 522	5 915	7 846	5 477	635	47,8	i		
7,0	16,5	21,8	15,3	1,8	x	%		
8	14	25	8	2	49,1	m	Ministerium	0501
23	27	31	25	1	49,3	w		
31	41	56	33	3	49,3	i		
13,6	18,0	24,6	14,5	1,3	x	%		
27	30	68	39	4	39,1	m	Landesamt für Schule und Bildung	0509
55	115	150	92	3	37,9	w		
82	145	218	131	7	38,2	i		
4,5	8,0	12,0	7,2	0,4	x	%		
47	89	127	79	13	43,9	m	Grundschulen	0535
649	1 662	1 692	959	167	46,6	w		
696	1 751	1 819	1 038	180	46,4	i		
7,4	18,5	19,2	11,0	1,9	x	%		
138	293	518	391	46	47,3	m	Oberschulen	0536
327	965	1 639	1 172	100	50,3	w		
465	1 258	2 157	1 563	146	49,4	i		
5,5	15,0	25,6	18,6	1,7	x	%		

Nr.	Einzelplan/Kapitel männlich = m weiblich = w insgesamt = i Anteil je Altersgruppe = %	Ins- gesamt ¹⁾	Davon im Alter						
			unter 20	20 - 25	25 - 30	30 - 35	35 - 40	40 - 45	
0537	Gymnasien	m	2 379	-	10	224	375	227	126
		w	5 336	-	17	406	533	427	276
		i	7 715	-	27	630	908	654	402
		%	100	-	0,3	8,2	11,8	8,5	5,2
0538	Berufsbildende Schulen	m	1 543	-	-	20	100	108	110
		w	2 290	-	-	48	178	206	276
		i	3 833	-	-	68	278	314	386
		%	100	-	-	1,8	7,3	8,2	10,1
0539	Förderschulen	m	701	-	5	35	89	107	101
		w	3 543	-	18	174	341	366	413
		i	4 244	-	23	209	430	473	514
		%	100	-	0,5	4,9	10,1	11,1	12,1
0551	Sächsisches Landesgym- nasium für Musik Carl Maria von Weber Dresden	m	7	-	-	-	3	2	-
		w	13	-	-	-	1	3	4
		i	20	-	-	-	4	5	4
		%	100	-	-	-	20,0	25,0	20,0
0552	Sächsisches Landesgym- nasium St. Afra zu Meißen	m	9	-	-	-	1	-	2
		w	13	-	-	2	-	2	3
		i	22	-	-	2	1	2	5
		%	100	-	-	9,1	4,5	9,1	22,7
0553	Sächsisches Landesgym- nasium für Sport Leipzig	m	8	-	-	-	-	3	1
		w	8	-	1	1	-	-	2
		i	16	-	1	1	-	3	3
		%	100	-	6,3	6,3	-	18,8	18,8
0554	Landesschule für Blinde und Sehbehinderte - Förderzentrum Chemnitz	m	12	-	-	-	3	-	2
		w	85	-	2	4	15	11	7
		i	97	-	2	4	18	11	9
		%	100	-	2,1	4,1	18,6	11,3	9,3
0555	Sächs. Landesschule für Hörgeschädigte Leipzig - Förderzentrum Samuel Heinicke	m	4	-	-	-	-	2	-
		w	37	-	-	3	4	8	5
		i	41	-	-	3	4	10	5
		%	100	-	-	7,3	9,8	24,4	12,2
0601	Sächsisches Staats- ministerium der Justiz und für Demokratie, Europa und Gleichstellung	m	3 380	20	97	250	319	314	335
		w	5 384	60	247	402	397	396	563
		i	8 764	80	344	652	716	710	898
		%	100	0,9	3,9	7,4	8,2	8,1	10,2
0604	Ministerium	m	74	-	-	3	13	10	9
		w	124	-	1	9	16	23	13
		i	198	-	1	12	29	33	22
		%	100	-	0,5	6,1	14,6	16,7	11,1
0604	Ordentliche Gerichte	m	1 339	17	46	185	101	90	100
		w	3 139	53	149	291	158	161	309
		i	4 478	70	195	476	259	251	409
		%	100	1,6	4,4	10,6	5,8	5,6	9,1
0605	Justizvollzug	m	1 265	3	34	43	129	131	145
		w	715	6	43	44	80	67	85
		i	1 980	9	77	87	209	198	230
		%	100	0,5	3,9	4,4	10,6	10,0	11,6
0608	Verwaltungsgerichte	m	73	-	-	-	9	9	3
		w	148	-	6	5	13	9	12
		i	221	-	6	5	22	18	15
		%	100	-	2,7	2,3	10,0	8,1	6,8
0609	Arbeitsgerichte	m	39	-	1	1	1	1	1
		w	90	-	2	-	4	3	7
		i	129	-	3	1	5	4	8
		%	100	-	2,3	0,8	3,9	3,1	6,2
0610	Sozialgerichte	m	115	-	2	-	8	13	14
		w	269	-	8	12	19	26	35
		i	384	-	10	12	27	39	49
		%	100	-	2,6	3,1	7,0	10,2	12,8
0611	Finanzgericht	m	17	-	3	-	-	-	1
		w	26	-	-	-	-	2	5
		i	43	-	3	-	-	2	6
		%	100	-	7,0	-	-	4,7	14,0

von ... bis unter ... Jahren					Durchschnittsalter	Einzelplan/Kapitel		Nr.
45 - 50	50 - 55	55 - 60	60 - 65	65 und mehr		m = männlich w = weiblich i = insgesamt % = Anteil je Altersgruppe		
114	353	523	394	33	47,2	m	Gymnasien	0537
358	967	1 343	928	81	49,1	w		
472	1 320	1 866	1 322	114	48,5	i		
6,1	17,1	24,2	17,1	1,5	x	%		
167	288	391	297	62	51,9	m	Berufsbildende Schulen	0538
268	414	452	404	44	49,8	w		
435	702	843	701	106	50,7	i		
11,3	18,3	22,0	18,3	2,8	x	%		
61	79	115	95	14	46,3	m	Förderschulen	0539
263	587	742	574	65	48,5	w		
324	666	857	669	79	48,1	i		
7,6	15,7	20,2	15,8	1,9	x	%		
-	-	1	1	-	41,3	m	Sächsisches Landesgymnasium für Musik Carl Maria von Weber Dresden	0551
1	2	2	-	-	44,4	w		
1	2	3	1	-	43,3	i		
5,0	10,0	15,0	5,0	-	x	%		
-	4	1	1	-	48,6	m	Sächsisches Landesgymnasium St. Afra zu Meißen	0552
1	4	1	-	-	43,4	w		
1	8	2	1	-	45,5	i		
4,5	36,4	9,1	4,5	-	x	%		
-	1	2	1	-	48,0	m	Sächsisches Landesgymnasium für Sport Leipzig	0553
-	1	3	-	-	44,4	w		
-	2	5	1	-	46,2	i		
-	12,5	31,3	6,3	-	x	%		
1	-	3	3	-	48,4	m	Landesschule für Blinde und Sehbehinderte - Förderzentrum Chemnitz	0554
9	12	16	9	-	45,3	w		
10	12	19	12	-	45,7	i		
10,3	12,4	19,6	12,4	-	x	%		
-	1	-	1	-	46,8	m	Sächs. Landesschule für Hörgeschädigte Leipzig - Förderzentrum Samuel Heinicke	0555
5	7	1	4	-	43,7	w		
5	8	1	5	-	44,0	i		
12,2	19,5	2,4	12,2	-	x	%		
430	531	690	365	29	46,4	m	Sächsisches Staatsministerium der Justiz und für Demokratie, Europa und Gleichstellung	
787	901	1 033	577	21	46,1	w		
1 217	1 432	1 723	942	50	46,2	i		
13,9	16,3	19,7	10,7	0,6	x	%		
11	8	15	5	-	45,1	m	Ministerium	0601
21	17	15	9	-	44,0	w		
32	25	30	14	-	44,4	i		
16,2	12,6	15,2	7,1	-	x	%		
112	203	307	163	15	45,9	m	Ordentliche Gerichte	0604
466	531	635	370	16	46,4	w		
578	734	942	533	31	46,2	i		
12,9	16,4	21,0	11,9	0,7	x	%		
217	221	238	98	6	46,5	m	Justizvollzug	0605
99	127	110	53	1	44,4	w		
316	348	348	151	7	45,7	i		
16,0	17,6	17,6	7,6	0,4	x	%		
10	5	22	14	1	50,1	m	Verwaltungsgerichte	0608
25	21	37	19	1	48,2	w		
35	26	59	33	2	48,8	i		
15,8	11,8	26,7	14,9	0,9	x	%		
-	3	12	15	4	56,1	m	Arbeitsgerichte	0609
7	21	22	21	3	53,1	w		
7	24	34	36	7	54,0	i		
5,4	18,6	26,4	27,9	5,4	x	%		
20	23	19	16	-	48,5	m	Sozialgerichte	0610
38	53	51	27	-	47,0	w		
58	76	70	43	-	47,5	i		
15,1	19,8	18,2	11,2	-	x	%		
3	3	4	3	-	48,1	m	Finanzgericht	0611
2	7	7	3	-	51,5	w		
5	10	11	6	-	50,2	i		
11,6	23,3	25,6	14,0	-	x	%		

Nr.	Einzelplan/Kapitel männlich = m weiblich = w insgesamt = i Anteil je Altersgruppe = %	Ins- gesamt ¹⁾	Davon im Alter						
			unter 20	20 - 25	25 - 30	30 - 35	35 - 40	40 - 45	
0612	Ausbildungszentrum	m	17	-	-	-	2	2	4
	Bobritzsch	w	35	-	3	-	4	8	5
		i	52	-	3	-	6	10	9
		%	100	-	5,8	-	11,5	19,2	17,3
0613	Leitstelle für Informations- technologie der sächsi- schen Justiz (LIT)	m	105	-	-	4	13	17	17
		w	86	-	-	1	8	12	12
		i	191	-	-	5	21	29	29
		%	100	-	-	2,6	11,0	15,2	15,2
0614	Staatsanwaltschaften	m	320	-	11	14	42	40	40
		w	728	1	35	40	94	83	74
		i	1 048	1	46	54	136	123	114
		%	100	0,1	4,4	5,2	13,0	11,7	10,9
0616	Sachsen-Verbindungs- büro in Brüssel	m	7	-	-	-	-	-	-
		w	4	-	-	-	-	-	1
		i	11	-	-	-	-	-	1
		%	100	-	-	-	-	-	9,1
0618	Landeszentrale für poli- tische Bildung	m	9	-	-	-	1	1	1
		w	20	-	-	-	1	2	5
		i	29	-	-	-	2	3	6
		%	100	-	-	-	6,9	10,3	20,7
	Sächsisches Staats- ministerium für Wirtschaft, Arbeit und Verkehr	m	827	31	29	29	78	94	100
		w	755	11	15	35	58	60	79
		i	1 582	42	44	64	136	154	179
		%	100	2,7	2,8	4,0	8,6	9,7	11,3
0701	Ministerium	m	143	-	2	4	15	15	23
		w	268	3	6	8	18	24	34
		i	411	3	8	12	33	39	57
		%	100	0,7	1,9	2,9	8,0	9,5	13,9
0706	Straßenbau	m	640	31	27	22	58	77	72
		w	445	8	8	22	36	32	39
		i	1 085	39	35	44	94	109	111
		%	100	3,6	3,2	4,1	8,7	10,0	10,2
0710	Bergverwaltung	m	44	-	-	3	5	2	5
		w	42	-	1	5	4	4	6
		i	86	-	1	8	9	6	11
		%	100	-	1,2	9,3	10,5	7,0	12,8
	Sächsisches Staats- ministerium für Soziales und Gesellschaftl. Zusammenhalt	m	202	1	8	13	21	17	16
		w	657	-	18	30	65	71	72
		i	859	1	26	43	86	88	88
		%	100	0,1	3,0	5,0	10,0	10,2	10,2
0801	Ministerium	m	119	1	5	5	11	9	14
		w	275	-	6	10	26	26	40
		i	394	1	11	15	37	35	54
		%	100	0,3	2,8	3,8	9,4	8,9	13,7
0850	Landesuntersuchungsan- stalt für das Gesundheits- und Veterinärwesen	m	83	-	3	8	10	8	2
		w	382	-	12	20	39	45	32
		i	465	-	15	28	49	53	34
		%	100	-	3,2	6,0	10,5	11,4	7,3
	Sächsisches Staats- ministerium für Energie, Klimaschutz, Umwelt und Landwirtschaft	m	675	4	4	28	48	74	68
		w	988	4	9	48	85	82	95
		i	1 663	8	13	76	133	156	163
		%	100	0,5	0,8	4,6	8,0	9,4	9,8
0901	Ministerium	m	162	-	-	2	7	14	25
		w	233	-	2	3	19	15	27
		i	395	-	2	5	26	29	52
		%	100	-	0,5	1,3	6,6	7,3	13,2
0912	Sächsisches Landesamt für Umwelt, Landwirtschaft und Geologie	m	513	4	4	26	41	60	43
		w	755	4	7	45	66	67	68
		i	1 268	8	11	71	107	127	111
		%	100	0,6	0,9	5,6	8,4	10,0	8,8
	Sächsisches Staats- ministerium für Regional- entwicklung	m	121	-	1	1	5	7	9
		w	151	-	3	5	10	9	19
		i	272	-	4	6	15	16	28

von ... bis unter ... Jahren					Durchschnittsalter	Einzelplan/Kapitel		Nr.
45 - 50	50 - 55	55 - 60	60 - 65	65 und mehr		m = männlich w = weiblich i = insgesamt % = Anteil je Altersgruppe		
3	2	2	2	-	46,5	m	Ausbildungszentrum	0612
2	5	7	1	-	43,3	w	Bobritzsch	
5	7	9	3	-	44,3	i		
9,6	13,5	17,3	5,8	-	x	%		
15	18	12	7	2	45,6	m	Leitstelle für Informations-	0613
19	14	12	8	-	46,8	w	technologie der sächsi-	
34	32	24	15	2	46,1	i	schen Justiz (LIT)	
17,8	16,8	12,6	7,9	1,0	x	%		
36	42	54	40	1	45,7	m	Staatsanwaltschaften	0614
104	101	134	62	-	44,9	w		
140	143	188	102	1	45,1	i		
13,4	13,6	17,9	9,7	0,1	x	%		
-	3	2	2	-	57,3	m	Sachsen-Verbindungs-	0616
2	-	1	-	-	48,3	w	büro in Brüssel	
2	3	3	2	-	54,0	i		
18,2	27,3	27,3	18,2	-	x	%		
3	-	3	-	-	46,9	m	Landeszentrale für poli-	0618
2	4	2	4	-	49,4	w	tische Bildung	
5	4	5	4	-	48,6	i		
17,2	13,8	17,2	13,8	-	x	%		
80	111	155	112	8	46,0	m	Sächsisches Staats-	
97	132	167	93	8	47,8	w	ministerium für Wirtschaft,	
177	243	322	205	16	46,8	i	Arbeit und Verkehr	
11,2	15,4	20,4	13,0	1,0	x	%		
21	19	27	16	1	47,3	m	Ministerium	0701
32	54	51	34	4	48,1	w		
53	73	78	50	5	47,8	i		
12,9	17,8	19,0	12,2	1,2	x	%		
56	88	118	85	6	45,4	m	Straßenbau	0706
59	74	108	55	4	48,0	w		
115	162	226	140	10	46,5	i		
10,6	14,9	20,8	12,9	0,9	x	%		
3	4	10	11	1	49,6	m	Bergverwaltung	0710
6	4	8	4	-	44,8	w		
9	8	18	15	1	47,3	i		
10,5	9,3	20,9	17,4	1,2	x	%		
30	26	39	28	3	46,7	m	Sächsisches Staats-	
90	112	121	73	5	46,9	w	ministerium für Soziales und	
120	138	160	101	8	46,8	i	Gesellschaftl. Zusammenhalt	
14,0	16,1	18,6	11,8	0,9	x	%		
16	14	23	19	2	47,5	m	Ministerium	0801
49	43	47	26	2	46,8	w		
65	57	70	45	4	47,0	i		
16,5	14,5	17,8	11,4	1,0	x	%		
14	12	16	9	1	45,7	m	Landesuntersuchungs-	0850
41	69	74	47	3	46,9	w	anstalt für das Gesundheits-	
55	81	90	56	4	46,7	i	und Veterinärwesen	
11,8	17,4	19,4	12,0	0,9	x	%		
75	112	144	110	8	48,9	m	Sächsisches Staats-	
105	189	219	145	7	48,5	w	ministerium für Energie,	
180	301	363	255	15	48,7	i	Klimaschutz, Umwelt und	
10,8	18,1	21,8	15,3	0,9	x	%	Landwirtschaft	
23	33	38	18	2	49,8	m	Ministerium	0901
42	58	42	23	2	48,8	w		
65	91	80	41	4	49,2	i		
16,5	23,0	20,3	10,4	1,0	x	%		
52	79	106	92	6	48,7	m	Sächsisches Landesamt	0912
63	131	177	122	5	48,5	w	für Umwelt, Landwirtschaft	
115	210	283	214	11	48,5	i	und Geologie	
9,1	16,6	22,3	16,9	0,9	x	%		
14	22	36	23	3	52,3	m	Sächsisches Staats-	
35	25	29	14	2	47,9	w	ministerium für Regional-	
49	47	65	37	5	49,8	i	entwicklung	

Nr.	Einzelplan/Kapitel männlich = m weiblich = w insgesamt = i Anteil je Altersgruppe = %	Ins- gesamt ¹⁾	Davon im Alter						
			unter 20	20 - 25	25 - 30	30 - 35	35 - 40	40 - 45	
	%	100	-	1,5	2,2	5,5	5,9	10,3	
1001	Ministerium	m	95	-	1	1	4	7	9
		w	108	-	1	3	8	6	12
		i	203	-	2	4	12	13	21
		%	100	-	1,0	2,0	5,9	6,4	10,3
1006	Landesamt für Denkmal- pflege	m	26	-	-	-	1	-	-
		w	43	-	2	2	2	3	7
		i	69	-	2	2	3	3	7
		%	100	-	2,9	2,9	4,3	4,3	10,1
	Sächsischer Rechnungshof	m	77	-	-	1	5	4	9
		w	150	-	-	3	9	12	27
		i	227	-	-	4	14	16	36
		%	100	-	-	1,8	6,2	7,0	15,9
1101	Rechnungshof des Freistaates Sachsen	m	50	-	-	1	4	3	7
		w	96	-	-	3	7	7	11
		i	146	-	-	4	11	10	18
		%	100	-	-	2,7	7,5	6,8	12,3
1105	Staatliche Rechnungs- prüfungsämter - Kommunen	m	27	-	-	-	1	1	2
		w	54	-	-	-	2	5	16
		i	81	-	-	-	3	6	18
		%	100	-	-	-	3,7	7,4	22,2
	Sächsisches Staats- ministerium für Wissenschaft, Kultur und Tourismus	m	66	-	1	-	7	4	12
		w	145	1	2	8	6	12	21
		i	211	1	3	8	13	16	33
		%	100	0,5	1,4	3,8	6,2	7,6	15,6
1201	Ministerium	m	66	-	1	-	7	4	12
		w	145	1	2	8	6	12	21
		i	211	1	3	8	13	16	33
		%	100	0,5	1,4	3,8	6,2	7,6	15,6
	Der Sächsische Daten- schutzbeauftragte	m	15	-	-	-	-	-	3
		w	16	-	-	1	1	1	3
		i	31	-	-	1	1	1	6
		%	100	-	-	3,2	3,2	3,2	19,4
1301	Der Sächsische Daten- schutzbeauftragte	m	15	-	-	-	-	-	3
		w	16	-	-	1	1	1	3
		i	31	-	-	1	1	1	6
		%	100	-	-	3,2	3,2	3,2	19,4
	Sonderrechnungen (Staatsbetriebe, Landes- krankenhäuser, unselbst- ständige Stiftung)	m	4 633	116	178	232	415	408	451
		w	4 870	73	176	278	518	477	584
		i	9 503	189	354	510	933	885	1 035
		%	100	2,0	3,7	5,4	9,8	9,3	10,9
	Sächsische Staatskanzlei	m	140	2	2	3	13	19	19
		w	87	-	-	4	15	7	10
		i	227	2	2	7	28	26	29
		%	100	0,9	0,9	3,1	12,3	11,5	12,8
0299	Staatsbetrieb - Sächsische Informatik Dienste (SID)	m	140	2	2	3	13	19	19
		w	87	-	-	4	15	7	10
		i	227	2	2	7	28	26	29
		%	100	0,9	0,9	3,1	12,3	11,5	12,8
	Sächsisches Staats- ministerium der Finanzen	m	603	1	4	20	48	63	94
		w	800	3	6	27	63	60	116
		i	1 403	4	10	47	111	123	210
		%	100	0,3	0,7	3,3	7,9	8,8	15,0
0411	Staatsbetrieb - Sächsi- sches Immobilien- und Baumanagement (SIB)	m	504	-	4	17	39	48	70
		w	695	3	5	21	56	53	107
		i	1 199	3	9	38	95	101	177
		%	100	0,3	0,8	3,2	7,9	8,4	14,8
0499	Staatsbetrieb - Sächsische Informatik Dienste - Landesrechenzentrum Steuern (SID-LRZ)	m	78	1	-	3	9	13	17
		w	67	-	1	4	6	5	4
		i	145	1	1	7	15	18	21
		%	100	0,7	0,7	4,8	10,3	12,4	14,5

von ... bis unter ... Jahren					Durchschnittsalter	Einzelplan/Kapitel		Nr.
45 - 50	50 - 55	55 - 60	60 - 65	65 und mehr		m = männlich w = weiblich i = insgesamt % = Anteil je Altersgruppe		
18,0	17,3	23,9	13,6	1,8	x	%		
12	18	25	17	1	51,2	m	Ministerium	1001
24	20	22	10	2	48,6	w		
36	38	47	27	3	49,8	i		
17,7	18,7	23,2	13,3	1,5	x	%		
2	4	11	6	2	56,2	m	Landesamt für Denkmalpflege	1006
11	5	7	4	-	46,2	w		
13	9	18	10	2	50,0	i		
18,8	13,0	26,1	14,5	2,9	x	%		
13	13	12	17	3	51,0	m	Sächsischer Rechnungshof	
24	23	28	22	2	49,3	w		
37	36	40	39	5	49,9	i		
16,3	15,9	17,6	17,2	2,2	x	%		
10	6	7	10	2	49,7	m	Rechnungshof des Freistaates Sachsen	1101
15	15	18	18	2	50,1	w		
25	21	25	28	4	50,0	i		
17,1	14,4	17,1	19,2	2,7	x	%		
3	7	5	7	1	53,4	m	Staatliche Rechnungsprüfungsämter - Kommunen	1105
9	8	10	4	-	47,8	w		
12	15	15	11	1	49,7	i		
14,8	18,5	18,5	13,6	1,2	x	%		
4	11	15	11	1	49,4	m	Sächsisches Staatsministerium für Wissenschaft, Kultur und Tourismus	
19	25	38	13	-	48,1	w		
23	36	53	24	1	48,5	i		
10,9	17,1	25,1	11,4	0,5	x	%		
4	11	15	11	1	49,4	m	Ministerium	1201
19	25	38	13	-	48,1	w		
23	36	53	24	1	48,5	i		
10,9	17,1	25,1	11,4	0,5	x	%		
3	3	4	2	-	51,1	m	Der Sächsische Datenschutzbeauftragte	
5	2	3	-	-	45,8	w		
8	5	7	2	-	48,4	i		
25,8	16,1	22,6	6,5	-	x	%		
3	3	4	2	-	51,1	m	Der Sächsische Datenschutzbeauftragte	1301
5	2	3	-	-	45,8	w		
8	5	7	2	-	48,4	i		
25,8	16,1	22,6	6,5	-	x	%		
611	798	821	558	45	46,2	m	Sonderrechnungen	
603	742	839	540	40	45,6	w	(Staatsbetriebe, Landeskrankenhäuser, unselbstständige Stiftung)	
1 214	1 540	1 660	1 098	85	45,9	i		
12,8	16,2	17,5	11,6	0,9	x	%		
20	23	25	13	1	46,4	m	Sächsische Staatskanzlei	
8	18	18	5	2	46,6	w		
28	41	43	18	3	46,5	i		
12,3	18,1	18,9	7,9	1,3	x	%		
20	23	25	13	1	46,4	m	Staatsbetrieb - Sächsische Informatik Dienste (SID)	0299
8	18	18	5	2	46,6	w		
28	41	43	18	3	46,5	i		
12,3	18,1	18,9	7,9	1,3	x	%		
90	95	93	83	12	47,9	m	Sächsisches Staatsministerium der Finanzen	
105	134	161	118	7	48,6	w		
195	229	254	201	19	48,3	i		
13,9	16,3	18,1	14,3	1,4	x	%		
76	78	84	76	12	48,5	m	Staatsbetrieb - Sächsisches Immobilien- und Baumanagement (SIB)	0411
91	119	136	99	5	48,4	w		
167	197	220	175	17	48,4	i		
13,9	16,4	18,3	14,6	1,4	x	%		
14	11	5	5	-	43,8	m	Staatsbetrieb - Sächsische Informatik Dienste - Landesrechenzentrum Steuern (SID-LRZ)	0499
11	12	12	11	1	48,9	w		
25	23	17	16	1	46,2	i		
17,2	15,9	11,7	11,0	0,7	x	%		

Nr.	Einzelplan/Kapitel männlich = m weiblich = w insgesamt = i Anteil je Altersgruppe = %	Ins- gesamt ¹⁾	Davon im Alter						
			unter 20	20 - 25	25 - 30	30 - 35	35 - 40	40 - 45	
1503	Stiftung "Fürst-Pückler-Park" Bad Muskau	m	21	-	-	-	-	2	7
		w	38	-	-	2	1	2	5
		i	59	-	-	2	1	4	12
		%	100	-	-	3,4	1,7	6,8	20,3
	Sächsisches Staatsministerium für Soziales und Gesellschaftl. Zusammenhalt	m	933	13	33	51	126	110	128
		w	1 995	43	102	135	228	209	212
		i	2 928	56	135	186	354	319	340
		%	100	1,9	4,6	6,4	12,1	10,9	11,6
0840	Sächsische Landeskrankenhäuser und Maßregelvollzug	m	873	13	33	49	122	103	119
		w	1 970	43	102	135	226	208	210
		i	2 843	56	135	184	348	311	329
		%	100	2,0	4,7	6,5	12,2	10,9	11,6
0860	Staatsbetrieb für Mess- und Eichwesen	m	60	-	-	2	4	7	9
		w	25	-	-	-	2	1	2
		i	85	-	-	2	6	8	11
		%	100	-	-	2,4	7,1	9,4	12,9
	Sächsisches Staatsministerium für Energie, Klimaschutz, Umwelt und Landwirtschaft	m	1 781	90	112	111	139	116	107
		w	709	24	35	41	73	72	80
		i	2 490	114	147	152	212	188	187
		%	100	4,6	5,9	6,1	8,5	7,6	7,5
0920	Staatsbetrieb - Landestalsperrenverwaltung (LTV)	m	579	14	39	40	51	48	55
		w	238	2	6	11	20	22	42
		i	817	16	45	51	71	70	97
		%	100	2,0	5,5	6,2	8,7	8,6	11,9
0921	Staatsbetrieb - Staatl. Betriebsgesellschaft für Umwelt u. Landwirtschaft (BfUL)	m	120	1	1	6	11	16	12
		w	129	1	2	3	17	22	11
		i	249	2	3	9	28	38	23
		%	100	0,8	1,2	3,6	11,2	15,3	9,2
0922	Staatsbetrieb - Sächsische Gestütsverwaltung (SGV)	m	48	4	8	5	1	1	4
		w	54	13	17	4	3	3	3
		i	102	17	25	9	4	4	7
		%	100	16,7	24,5	8,8	3,9	3,9	6,9
0923	Staatsbetrieb - Sachsenforst (SBS)	m	1 034	71	64	60	76	51	36
		w	288	8	10	23	33	25	24
		i	1 322	79	74	83	109	76	60
		%	100	6,0	5,6	6,3	8,2	5,7	4,5
	Sächsisches Staatsministerium für Regionalentwicklung	m	142	3	2	3	6	9	6
		w	111	-	2	2	4	6	9
		i	253	3	4	5	10	15	15
		%	100	1,2	1,6	2,0	4,0	5,9	5,9
1008	Staatsbetrieb - Geobasisinformation und Vermessung Sachsen	m	142	3	2	3	6	9	6
		w	111	-	2	2	4	6	9
		i	253	3	4	5	10	15	15
		%	100	1,2	1,6	2,0	4,0	5,9	5,9
	Sächsisches Staatsministerium für Wissenschaft, Kultur und Tourismus	m	1 034	7	25	44	83	91	97
		w	1 168	3	31	69	135	123	157
		i	2 202	10	56	113	218	214	254
		%	100	0,5	2,5	5,1	9,9	9,7	11,5
1250	Staatsbetrieb - Sächsische Landesbibliothek - Staats- u. Universitätsbibliothek DD	m	108	2	3	8	13	14	23
		w	236	2	3	8	27	21	29
		i	344	4	6	16	40	35	52
		%	100	1,2	1,7	4,7	11,6	10,2	15,1
1251	Staatsbetrieb - Deutsches Zentrum für barrierefreies Lesen	m	32	-	-	-	2	4	4
		w	57	-	-	3	3	6	8
		i	89	-	-	3	5	10	12
		%	100	-	-	3,4	5,6	11,2	13,5
1271	Staatsbetrieb - Landesamt für Archäologie	m	118	-	-	2	6	15	13
		w	103	-	2	3	10	8	13
		i	221	-	2	5	16	23	26
		%	100	-	0,9	2,3	7,2	10,4	11,8

von ... bis unter ... Jahren					Durchschnittsalter	Einzelplan/Kapitel		Nr.
45 - 50	50 - 55	55 - 60	60 - 65	65 und mehr		m = männlich w = weiblich i = insgesamt % = Anteil je Altersgruppe		
-	6	4	2	-	49,2	m	Stiftung "Fürst-Pückler-Park" Bad Muskau	1503
3	3	13	8	1	51,6	w		
3	9	17	10	1	50,7	i		
5,1	15,3	28,8	16,9	1,7	x	%		
142	147	106	69	8	44,0	m	Sächsisches Staatsministerium für Soziales und Gesellschaftl. Zusammenhalt	
288	298	296	175	9	44,1	w		
430	445	402	244	17	44,1	i		
14,7	15,2	13,7	8,3	0,6	x	%		
133	136	96	61	8	43,7	m	Sächsische Landeskrankenhäuser und Maßregelvollzug	0840
288	291	292	166	9	44,0	w		
421	427	388	227	17	43,9	i		
14,8	15,0	13,6	8,0	0,6	x	%		
9	11	10	8	-	48,1	m	Staatsbetrieb für Mess- und Eichwesen	0860
-	7	4	9	-	52,8	w		
9	18	14	17	-	49,4	i		
10,6	21,2	16,5	20,0	-	x	%		
191	307	349	253	6	45,6	m	Sächsisches Staatsministerium für Energie, Klimaschutz, Umwelt und Landwirtschaft	
69	90	131	87	7	45,0	w		
260	397	480	340	13	45,4	i		
10,4	15,9	19,3	13,7	0,5	x	%		
63	101	94	73	1	45,0	m	Staatsbetrieb - Landestalsperrenverwaltung (LTV)	0920
30	35	37	30	3	46,4	w		
93	136	131	103	4	45,4	i		
11,4	16,6	16,0	12,6	0,5	x	%		
16	18	23	14	2	47,0	m	Staatsbetrieb - Staatl. Betriebsgesellschaft für Umwelt u. Landwirtschaft (BfUL)	0921
10	12	34	17	-	46,9	w		
26	30	57	31	2	47,0	i		
10,4	12,0	22,9	12,4	0,8	x	%		
7	4	6	8	-	41,4	m	Staatsbetrieb - Sächsische Gestütsverwaltung (SGV)	0922
2	1	5	3	-	30,3	w		
9	5	11	11	-	35,5	i		
8,8	4,9	10,8	10,8	-	x	%		
105	184	226	158	3	46,0	m	Staatsbetrieb - Sachsenforst (SBS)	0923
27	42	55	37	4	45,6	w		
132	226	281	195	7	45,9	i		
10,0	17,1	21,3	14,8	0,5	x	%		
30	31	31	18	3	49,7	m	Sächsisches Staatsministerium für Regionalentwicklung	
12	28	19	26	3	51,6	w		
42	59	50	44	6	50,5	i		
16,6	23,3	19,8	17,4	2,4	x	%		
30	31	31	18	3	49,7	m	Staatsbetrieb - Geobasisinformation und Vermessung Sachsen	1008
12	28	19	26	3	51,6	w		
42	59	50	44	6	50,5	i		
16,6	23,3	19,8	17,4	2,4	x	%		
138	195	217	122	15	47,8	m	Sächsisches Staatsministerium für Wissenschaft, Kultur und Tourismus	
121	174	214	129	12	46,0	w		
259	369	431	251	27	46,9	i		
11,8	16,8	19,6	11,4	1,2	x	%		
13	5	15	9	3	43,5	m	Staatsbetrieb - Sächsische Landesbibliothek - Staats- u. Universitätsbibliothek DD	1250
21	36	47	35	7	48,0	w		
34	41	62	44	10	46,6	i		
9,9	11,9	18,0	12,8	2,9	x	%		
3	4	8	7	-	50,9	m	Staatsbetrieb - Deutsches Zentrum für barrierefreies Lesen	1251
4	13	11	9	-	48,7	w		
7	17	19	16	-	49,5	i		
7,9	19,1	21,3	18,0	-	x	%		
17	19	27	17	2	49,5	m	Staatsbetrieb - Landesamt für Archäologie	1271
14	25	15	13	-	47,6	w		
31	44	42	30	2	48,6	i		
14,0	19,9	19,0	13,6	0,9	x	%		

Nr.	Einzelplan/Kapitel männlich = m weiblich = w insgesamt = i Anteil je Altersgruppe = %		Ins- gesamt ¹⁾	Davon im Alter					
				unter 20	20 - 25	25 - 30	30 - 35	35 - 40	40 - 45
1279	Staatsbetrieb - Sächsische	m	656	5	22	32	55	49	49
	Staatstheater - Staatsoper	w	467	1	22	42	51	50	57
	u. Staatsschauspiel Dresden	i	1 123	6	44	74	106	99	106
		%	100	0,5	3,9	6,6	9,4	8,8	9,4
1285	Staatsbetrieb - Staatliche	m	120	-	-	2	7	9	8
	Kunstsammlungen Dresden	w	305	-	4	13	44	38	50
		i	425	-	4	15	51	47	58
		%	100	-	0,9	3,5	12,0	11,1	13,6

1) Einschließlich Beschäftigte in Ausbildung.

von ... bis unter ... Jahren					Durchschnittsalter	Einzelplan/Kapitel		Nr.
45 - 50	50 - 55	55 - 60	60 - 65	65 und mehr		m = männlich w = weiblich i = insgesamt % = Anteil je Altersgruppe		
88	153	131	64	8	47,4	m	Staatsbetrieb - Sächsische	1279
45	67	93	35	4	44,7	w	Staatstheater - Staatsoper	
133	220	224	99	12	46,2	i	u. Staatsschauspiel Dresden	
11,8	19,6	19,9	8,8	1,1	x	%		
17	14	36	25	2	51,7	m	Staatsbetrieb - Staatliche	1285
37	33	48	37	1	45,6	w	Kunstsammlungen Dresden	
54	47	84	62	3	47,3	i		
12,7	11,1	19,8	14,6	0,7	x	%		

[Inhalt](#)**18. Beschäftigte des öffentlichen Dienstes im kommunalen Bereich nach Dienst-/Arbeitsorten, Geschlecht, Umfang und Art des Beschäftigungsverhältnisses**

30. Juni 2020

Dienst-/Arbeitsort ¹⁾	männlich = m weiblich = w insgesamt = i	Ins- gesamt ²⁾	Vollzeitbeschäftigte			Teilzeitbeschäftigte ³⁾		
			zu- sammen	Beamte	Arbeit- nehmer	zu- sammen	Beamte	Arbeit- nehmer
Chemnitz, Stadt	m	1 826	1 600	343	1 257	226	5	221
	w	3 229	1 396	74	1 322	1 833	29	1 804
	i	5 055	2 996	417	2 579	2 059	34	2 025
Erzgebirgskreis	m	1 951	1 522	104	1 418	429	5	424
	w	3 839	1 255	56	1 199	2 584	16	2 568
	i	5 790	2 777	160	2 617	3 013	21	2 992
Mittelsachsen	m	1 797	1 427	83	1 344	370	5	365
	w	3 438	1 043	29	1 014	2 395	22	2 373
	i	5 235	2 470	112	2 358	2 765	27	2 738
Vogtlandkreis	m	1 531	1 119	62	1 057	412	4	408
	w	3 267	1 154	13	1 141	2 113	10	2 103
	i	4 798	2 273	75	2 198	2 525	14	2 511
Zwickau	m	1 714	1 436	208	1 228	278	6	272
	w	3 355	1 344	67	1 277	2 011	21	1 990
	i	5 069	2 780	275	2 505	2 289	27	2 262
Dresden, Stadt	m	4 717	3 938	723	3 215	779	23	756
	w	10 441	4 890	225	4 665	5 551	121	5 430
	i	15 158	8 828	948	7 880	6 330	144	6 186
Bautzen	m	1 742	1 402	170	1 232	340	9	331
	w	3 533	1 435	46	1 389	2 098	23	2 075
	i	5 275	2 837	216	2 621	2 438	32	2 406
Görlitz	m	1 559	1 156	116	1 040	403	3	400
	w	3 224	1 097	28	1 069	2 127	19	2 108
	i	4 783	2 253	144	2 109	2 530	22	2 508
Meißen	m	1 245	1 034	64	970	211	3	208
	w	2 874	1 113	29	1 084	1 761	14	1 747
	i	4 119	2 147	93	2 054	1 972	17	1 955
Sächsische Schweiz- Osterzgebirge	m	1 190	962	68	894	228	2	226
	w	2 697	1 015	28	987	1 682	15	1 667
	i	3 887	1 977	96	1 881	1 910	17	1 893
Leipzig, Stadt	m	4 790	3 736	573	3 163	1 054	9	1 045
	w	7 365	3 184	83	3 101	4 181	48	4 133
	i	12 155	6 920	656	6 264	5 235	57	5 178
Leipzig	m	1 286	1 054	48	1 006	232	3	229
	w	3 180	1 252	33	1 219	1 928	12	1 916
	i	4 466	2 306	81	2 225	2 160	15	2 145
Nordsachsen	m	1 091	910	48	862	181	3	178
	w	2 530	1 019	29	990	1 511	8	1 503
	i	3 621	1 929	77	1 852	1 692	11	1 681
Sachsen	m	26 439	21 296	2 610	18 686	5 143	80	5 063
	w	52 972	21 197	740	20 457	31 775	358	31 417
	i	79 411	42 493	3 350	39 143	36 918	438	36 480

1) Kreisfreie Städte und Kreisgebiete.

2) Kernhaushalte (einschl. Kommunaler Sozialverband Sachsen) und Sonderrechnungen der Gemeinden/Gemeindeverbände sowie Einrichtungen in öffentlich-rechtlicher Rechtsform unter kommunaler Aufsicht einschließlich Zweckverbände.

Einschließlich Beschäftigte in Ausbildung.

3) Einschließlich Beschäftigte in Altersteilzeit.

[Inhalt](#)**19. Vollzeitäquivalent der Beschäftigten des öffentlichen Dienstes im kommunalen Bereich nach Dienst-/Arbeitsorten, Geschlecht, Art und Dauer des Beschäftigungsverhältnisses**

30. Juni 2020

Dienst-/Arbeitsort ¹⁾	männlich = m weiblich = w insgesamt = i	Ins- gesamt ²⁾	Beamte			Arbeitnehmer		
			zu- sammen	darunter		zu- sammen	darunter	
				mit Zeit- vertrag	in Aus- bildung		mit Zeit- vertrag ³⁾	in Aus- bildung
Chemnitz, Stadt	m	1 780	347	4	35	1 433	53	59
	w	2 877	99	1	30	2 778	112	83
	i	4 657	446	5	65	4 212	164	142
Erzgebirgskreis	m	1 856	108	50	3	1 748	141	54
	w	3 258	68	7	4	3 189	234	81
	i	5 114	176	57	7	4 938	375	135
Mittelsachsen	m	1 727	87	46	1	1 640	135	50
	w	2 963	47	2	3	2 916	198	55
	i	4 691	134	48	4	4 557	333	106
Vogtlandkreis	m	1 452	65	23	1	1 387	74	47
	w	2 833	22	4	2	2 812	152	94
	i	4 285	87	27	3	4 198	225	140
Zwickau	m	1 654	213	24	2	1 441	74	55
	w	2 892	84	5	6	2 808	135	77
	i	4 546	297	29	8	4 249	209	132
Dresden, Stadt	m	4 530	741	5	38	3 789	235	143
	w	9 217	323	3	1	8 894	480	388
	i	13 747	1 064	8	39	12 682	715	531
Bautzen	m	1 668	178	41	10	1 491	138	33
	w	3 083	65	7	1	3 018	158	65
	i	4 751	242	48	11	4 508	296	98
Görlitz	m	1 478	119	23	4	1 360	110	42
	w	2 774	44	7	2	2 729	188	48
	i	4 252	163	30	6	4 089	298	90
Meißen	m	1 194	66	26	2	1 128	77	18
	w	2 500	41	6	-	2 459	125	51
	i	3 694	108	32	2	3 587	202	69
Sächsische Schweiz- Osterzgebirge	m	1 145	70	28	3	1 075	38	35
	w	2 354	41	3	4	2 313	65	46
	i	3 499	110	31	7	3 388	103	81
Leipzig, Stadt	m	4 545	580	7	30	3 965	350	143
	w	6 463	122	2	-	6 340	471	289
	i	11 008	703	9	30	10 306	821	432
Leipzig	m	1 227	51	24	3	1 176	77	37
	w	2 780	43	8	1	2 737	128	54
	i	4 007	93	32	4	3 914	205	91
Nordsachsen	m	1 052	51	25	-	1 002	27	35
	w	2 215	36	6	-	2 180	77	45
	i	3 267	86	31	-	3 181	104	80
Sachsen	m	25 310	2 675	326	132	22 635	1 530	751
	w	46 209	1 035	61	54	45 174	2 523	1 374
	i	71 519	3 710	387	186	67 809	4 053	2 125

1) Kreisfreie Städte und Kreisgebiete.

2) Kernhaushalte (einschl. Kommunaler Sozialverband Sachsen) und Sonderrechnungen der Gemeinden/Gemeindeverbände sowie Einrichtungen in öffentlich-rechtlicher Rechtsform unter kommunaler Aufsicht einschließlich Zweckverbände.

3) Einschließlich Arbeitnehmer/-innen in einem öffentlich geförderten Arbeitsverhältnis.

[Inhalt](#)**20. Beschäftigte des öffentlichen Dienstes im kommunalen Bereich nach Aufgabenbereichen, Geschlecht, Umfang und Art des Beschäftigungsverhältnisses**

30. Juni 2020

Pr.- Nr.	Kommunaler Aufgabenbereich männlich = m weiblich = w insgesamt = i	Ins- gesamt ¹⁾	Vollzeitbeschäftigte			Teilzeitbeschäftigte ²⁾			
			zu- sammen	Beamte	Arbeit- nehmer	zu- sammen	Beamte	Arbeit- nehmer	
	Kommunaler Bereich	m	26 439	21 296	2 610	18 686	5 143	80	5 063
		w	52 972	21 197	740	20 457	31 775	358	31 417
		i	79 411	42 493	3 350	39 143	36 918	438	36 480
	Gemeinden/Gemeinde- verbände	m	24 902	19 839	2 588	17 251	5 063	79	4 984
		w	51 940	20 633	726	19 907	31 307	347	30 960
		i	76 842	40 472	3 314	37 158	36 370	426	35 944
	Kernhaushalte	m	20 316	16 480	2 584	13 896	3 836	79	3 757
		w	42 914	17 205	724	16 481	25 709	345	25 364
		i	63 230	33 685	3 308	30 377	29 545	424	29 121
1	Zentrale Verwaltung	m	10 819	9 267	2 249	7 018	1 552	34	1 518
		w	13 898	7 337	429	6 908	6 561	155	6 406
		i	24 717	16 604	2 678	13 926	8 113	189	7 924
11	Innere Verwaltung	m	7 016	5 782	501	5 281	1 234	12	1 222
		w	10 139	5 320	283	5 037	4 819	101	4 718
		i	17 155	11 102	784	10 318	6 053	113	5 940
111	Verwaltungssteuerung und -service	m	7 016	5 782	501	5 281	1 234	12	1 222
		w	10 139	5 320	283	5 037	4 819	101	4 718
		i	17 155	11 102	784	10 318	6 053	113	5 940
12	Sicherheit und Ordnung	m	3 803	3 485	1 748	1 737	318	22	296
		w	3 759	2 017	146	1 871	1 742	54	1 688
		i	7 562	5 502	1 894	3 608	2 060	76	1 984
121	Statistik und Wahlen	m	33	25	-	25	8	-	8
		w	41	22	-	22	19	2	17
		i	74	47	-	47	27	2	25
122	Ordnungsangelegen- heiten	m	1 320	1 134	93	1 041	186	6	180
		w	3 432	1 804	113	1 691	1 628	52	1 576
		i	4 752	2 938	206	2 732	1 814	58	1 756
125	Leitstellen für Brandschutz, Katastrophenschutz und Rettungswesen	m	265	263	142	121	2	-	2
		w	46	37	8	29	9	-	9
		i	311	300	150	150	11	-	11
126	Brandschutz	m	1 913	1 803	1 405	398	110	16	94
		w	129	86	20	66	43	-	43
		i	2 042	1 889	1 425	464	153	16	137
127	Rettungsdienst	m	228	220	104	116	8	-	8
		w	88	58	4	54	30	-	30
		i	316	278	108	170	38	-	38
128	Katastrophenschutz	m	44	40	4	36	4	-	4
		w	23	10	1	9	13	-	13
		i	67	50	5	45	17	-	17
2	Schule und Kultur	m	1 552	1 170	10	1 160	382	-	382
		w	3 994	1 505	16	1 489	2 489	5	2 484
		i	5 546	2 675	26	2 649	2 871	5	2 866
21-24	Schulträgeraufgaben	m	645	493	6	487	152	-	152
		w	2 163	670	10	660	1 493	5	1 488
		i	2 808	1 163	16	1 147	1 645	5	1 640
211	Grundschulen	m	185	128	3	125	57	-	57
		w	803	118	2	116	685	-	685
		i	988	246	5	241	742	-	742
215	Oberschulen	m	116	93	-	93	23	-	23
		w	346	104	-	104	242	1	241
		i	462	197	-	197	265	1	264
217	Gymnasien, Kollegs	m	69	56	-	56	13	-	13
		w	245	106	-	106	139	-	139
		i	314	162	-	162	152	-	152

Pr.- Nr.	Kommunaler Aufgabenbereich	männlich = m weiblich = w insgesamt = i	Ins- gesamt ¹⁾	Vollzeitbeschäftigte			Teilzeitbeschäftigte ²⁾		
				zu- sammen	Beamte	Arbeit- nehmer	zu- sammen	Beamte	Arbeit- nehmer
221	Förderschulen	m	53	36	-	36	17	-	17
		w	250	58	-	58	192	-	192
		i	303	94	-	94	209	-	209
231	Berufliche Schulen	m	93	74	1	73	19	-	19
		w	228	132	2	130	96	1	95
		i	321	206	3	203	115	1	114
241	Schülerbeförderung	m	5	4	-	4	1	-	1
		w	39	24	4	20	15	2	13
		i	44	28	4	24	16	2	14
242	Fördermaßnahmen für Schüler	m	1	1	-	1	-	-	-
		w	3	2	-	2	1	-	1
		i	4	3	-	3	1	-	1
243	Sonstige schulische Aufgaben	m	123	101	2	99	22	-	22
		w	249	126	2	124	123	1	122
		i	372	227	4	223	145	1	144
25-29	Kultur und Wissenschaft	m	907	677	4	673	230	-	230
		w	1 831	835	6	829	996	-	996
		i	2 738	1 512	10	1 502	1 226	-	1 226
251	Wissenschaft und Forschung	m	16	8	-	8	8	-	8
		w	23	5	-	5	18	-	18
		i	39	13	-	13	26	-	26
252	Nichtwissenschaftliche Museen, Sammlungen	m	265	164	1	163	101	-	101
		w	465	190	4	186	275	-	275
		i	730	354	5	349	376	-	376
253	Zoologische und Botanische Gärten	m	57	40	-	40	17	-	17
		w	64	34	-	34	30	-	30
		i	121	74	-	74	47	-	47
254	Sonstige sparten- und regionsübergreifende Förderung	m	6	4	-	4	2	-	2
		w	27	13	-	13	14	-	14
		i	33	17	-	17	16	-	16
261	Theater	m	209	195	-	195	14	-	14
		w	201	159	-	159	42	-	42
		i	410	354	-	354	56	-	56
262	Musikpflege	m	145	123	-	123	22	-	22
		w	137	87	-	87	50	-	50
		i	282	210	-	210	72	-	72
263	Musikschulen	m	24	11	1	10	13	-	13
		w	37	16	-	16	21	-	21
		i	61	27	1	26	34	-	34
271	Volkshochschulen	m	15	9	1	8	6	-	6
		w	50	28	-	28	22	-	22
		i	65	37	1	36	28	-	28
272	Bibliotheken	m	87	56	-	56	31	-	31
		w	670	231	2	229	439	-	439
		i	757	287	2	285	470	-	470
273	Sonstige Volksbildung	m	7	3	-	3	4	-	4
		w	16	3	-	3	13	-	13
		i	23	6	-	6	17	-	17
281	Heimat- und sonstige Kulturpflege	m	76	64	1	63	12	-	12
		w	141	69	-	69	72	-	72
		i	217	133	1	132	84	-	84
3	Soziales und Jugend	m	2 537	1 439	63	1 376	1 098	5	1 093
		w	19 496	5 645	127	5 518	13 851	75	13 776
		i	22 033	7 084	190	6 894	14 949	80	14 869
31-35	Soziale Hilfen	m	1 041	838	52	786	203	5	198
		w	4 978	2 523	106	2 417	2 455	64	2 391
		i	6 019	3 361	158	3 203	2 658	69	2 589
311	Grundversorgung und Hilfen nach SGB XII	m	57	48	1	47	9	-	9
		w	448	232	15	217	216	6	210
		i	505	280	16	264	225	6	219

Pr.- Nr.	Kommunaler Aufgabenbereich	männlich = m weiblich = w insgesamt = i	Ins- gesamt ¹⁾	Vollzeitbeschäftigte			Teilzeitbeschäftigte ²⁾		
				zu- sammen	Beamte	Arbeit- nehmer	zu- sammen	Beamte	Arbeit- nehmer
3111	Hilfen zum Lebens- unterhalt	m	15	12	-	12	3	-	3
		w	132	78	6	72	54	1	53
		i	147	90	6	84	57	1	56
3112	Hilfe zur Pflege	m	11	9	-	9	2	-	2
		w	118	62	4	58	56	1	55
		i	129	71	4	67	58	1	57
3114	Hilfen zur Gesundheit	m	3	3	1	2	-	-	-
		w	18	10	1	9	8	-	8
		i	21	13	2	11	8	-	8
3115	Hilfe zur Überwindung besonderer sozialer Schwierigkeiten	m	11	10	-	10	1	-	1
		w	59	26	1	25	33	-	33
		i	70	36	1	35	34	-	34
3116	Hilfe in anderen Lebenslagen	m	7	5	-	5	2	-	2
		w	48	22	1	21	26	2	24
		i	55	27	1	26	28	2	26
3117	Grundsicherung im Alter und bei Erwerbs- minderung	m	10	9	-	9	1	-	1
		w	73	34	2	32	39	2	37
		i	83	43	2	41	40	2	38
312	Grundsicherung für Arbeitsuchende nach SGB II	m	474	376	25	351	98	3	95
		w	2 320	1 173	37	1 136	1 147	21	1 126
		i	2 794	1 549	62	1 487	1 245	24	1 221
3121	Leistungen für Unter- kunft und Heizung	m	196	160	7	153	36	1	35
		w	1 091	554	12	542	537	13	524
		i	1 287	714	19	695	573	14	559
3122	Eingliederungs- leistungen	m	43	27	1	26	16	-	16
		w	171	104	2	102	67	-	67
		i	214	131	3	128	83	-	83
3123	Einmalige Leistungen	m	7	6	3	3	1	1	-
		w	7	3	1	2	4	-	4
		i	14	9	4	5	5	1	4
3124	Arbeitslosengeld II ohne Kosten der Unterkunft/ Optionskommunen	m	19	15	-	15	4	-	4
		w	131	62	3	59	69	1	68
		i	150	77	3	74	73	1	72
3125	Eingliederungsleistungen/ Optionskommunen	m	140	112	12	100	28	1	27
		w	674	318	10	308	356	5	351
		i	814	430	22	408	384	6	378
3126	Leistungen für Bildung und Teilhabe nach § 28 SGB II	m	69	56	2	54	13	-	13
		w	246	132	9	123	114	2	112
		i	315	188	11	177	127	2	125
313	Hilfen für Asylbewerber	m	183	152	4	148	31	-	31
		w	398	233	7	226	165	3	162
		i	581	385	11	374	196	3	193
314	Eingliederungshilfe nach SGB IX	m	41	35	3	32	6	1	5
		w	278	142	4	138	136	6	130
		i	319	177	7	170	142	7	135
315	Soziale Einrichtungen ohne Einrichtungen der Jugendhilfe	m	42	35	1	34	7	-	7
		w	86	35	-	35	51	-	51
		i	128	70	1	69	58	-	58
331	Förderung von Trägern der Wohlfahrtspflege	m	3	3	-	3	-	-	-
		w	23	13	-	13	10	-	10
		i	26	16	-	16	10	-	10
341	Unterhaltsvorschuss- leistungen	m	36	28	2	26	8	-	8
		w	276	139	7	132	137	2	135
		i	312	167	9	158	145	2	143
343	Betreuungsleistungen	m	18	13	-	13	5	-	5
		w	117	65	3	62	52	1	51
		i	135	78	3	75	57	1	56
345	Bildung und Teilhabe nach § 6b BKGG	m	5	5	-	5	-	-	-
		w	48	26	2	24	22	-	22
		i	53	31	2	29	22	-	22
351	Sonstige soziale Hilfen und Leistungen	m	182	143	16	127	39	1	38
		w	984	465	31	434	519	25	494
		i	1 166	608	47	561	558	26	532

Pr.- Nr.	Kommunaler Aufgabenbereich männlich = m weiblich = w insgesamt = i	Ins- gesamt ¹⁾	Vollzeitbeschäftigte			Teilzeitbeschäftigte ²⁾			
			zu- sammen	Beamte	Arbeit- nehmer	zu- sammen	Beamte	Arbeit- nehmer	
36	Kinder-, Jugend- und Familienhilfe (SGB VIII)	m	1 496	601	11	590	895	-	895
		w	14 518	3 122	21	3 101	11 396	11	11 385
		i	16 014	3 723	32	3 691	12 291	11	12 280
361	Förderung von Kindern in Tageseinrichtungen und in Tagespflege und Übernahme des Eltern- anteils durch Kommune	m	16	11	1	10	5	-	5
		w	194	85	1	84	109	-	109
		i	210	96	2	94	114	-	114
362	Jugendarbeit	m	12	9	-	9	3	-	3
		w	64	28	-	28	36	-	36
		i	76	37	-	37	39	-	39
363	Sonstige Leistungen der Kinder-, Jugend- und Familienhilfe	m	281	227	8	219	54	-	54
		w	1 423	703	15	688	720	7	713
		i	1 704	930	23	907	774	7	767
364	Hilfen für unbegleitete minderjährige Ausländer	m	54	40	1	39	14	-	14
		w	123	65	2	63	58	2	56
		i	177	105	3	102	72	2	70
365	Tageseinrichtungen für Kinder	m	1 084	286	-	286	798	-	798
		w	12 572	2 183	3	2 180	10 389	2	10 387
		i	13 656	2 469	3	2 466	11 187	2	11 185
366	Einrichtungen der Jugendarbeit	m	32	17	1	16	15	-	15
		w	57	26	-	26	31	-	31
		i	89	43	1	42	46	-	46
367	Sonstige Einrichtungen der Kinder-, Jugend- und Familienhilfe	m	17	11	-	11	6	-	6
		w	85	32	-	32	53	-	53
		i	102	43	-	43	59	-	59
4	Gesundheit und Sport	m	559	438	2	436	121	-	121
		w	1 189	486	20	466	703	3	700
		i	1 748	924	22	902	824	3	821
41	Gesundheitsdienste	m	114	87	1	86	27	-	27
		w	972	392	20	372	580	3	577
		i	1 086	479	21	458	607	3	604
412	Gesundheitseinrich- tungen	m	-	-	-	-	-	-	-
		w	5	3	-	3	2	-	2
		i	5	3	-	3	2	-	2
414	Gesundheitspflege	m	114	87	1	86	27	-	27
		w	967	389	20	369	578	3	575
		i	1 081	476	21	455	605	3	602
42	Sportförderung	m	445	351	1	350	94	-	94
		w	217	94	-	94	123	-	123
		i	662	445	1	444	217	-	217
421	Förderung des Sports	m	11	8	-	8	3	-	3
		w	25	13	-	13	12	-	12
		i	36	21	-	21	15	-	15
424	Sportstätten und Bäder	m	434	343	1	342	91	-	91
		w	192	81	-	81	111	-	111
		i	626	424	1	423	202	-	202
5	Gestaltung der Umwelt	m	4 849	4 166	260	3 906	683	40	643
		w	4 337	2 232	132	2 100	2 105	107	1 998
		i	9 186	6 398	392	6 006	2 788	147	2 641
51	Räumliche Planung und Entwicklung	m	932	786	123	663	146	20	126
		w	1 192	586	76	510	606	62	544
		i	2 124	1 372	199	1 173	752	82	670
511	Räumliche Planungs- und Entwicklungsmaßnahmen und Flurneuordnung	m	601	504	55	449	97	11	86
		w	858	421	27	394	437	28	409
		i	1 459	925	82	843	534	39	495
512	Flächen- und grundstücks- bezogene Daten und Grundlagen	m	331	282	68	214	49	9	40
		w	334	165	49	116	169	34	135
		i	665	447	117	330	218	43	175
52	Bau- und Grundstücks- ordnung	m	373	293	22	271	80	5	75
		w	655	340	11	329	315	16	299
		i	1 028	633	33	600	395	21	374

Pr.- Nr.	Kommunaler Aufgabenbereich	männlich = m weiblich = w insgesamt = i	Ins- gesamt ¹⁾	Vollzeitbeschäftigte			Teilzeitbeschäftigte ²⁾		
				zu- sammen	Beamte	Arbeit- nehmer	zu- sammen	Beamte	Arbeit- nehmer
521	Bau- und Grundstücks- ordnung	m	313	248	19	229	65	4	61
		w	525	262	8	254	263	11	252
		i	838	510	27	483	328	15	313
522	Wohnungsbauförderung	m	7	5	3	2	2	-	2
		w	25	16	-	16	9	-	9
		i	32	21	3	18	11	-	11
523	Denkmalschutz und -pflege	m	53	40	-	40	13	1	12
		w	105	62	3	59	43	5	38
		i	158	102	3	99	56	6	50
53	Ver- und Entsorgung	m	90	83	1	82	7	-	7
		w	136	86	2	84	50	1	49
		i	226	169	3	166	57	1	56
533	Wasserversorgung	m	5	5	-	5	-	-	-
		w	4	1	-	1	3	-	3
		i	9	6	-	6	3	-	3
536	Versorgung mit technischer Informations- und Telekom- munikationsinfrastruktur	m	12	10	1	9	2	-	2
		w	13	9	-	9	4	-	4
		i	25	19	1	18	6	-	6
537	Abfallwirtschaft	m	31	28	-	28	3	-	3
		w	89	60	1	59	29	-	29
		i	120	88	1	87	32	-	32
538	Abwasserbeseitigung	m	42	40	-	40	2	-	2
		w	30	16	1	15	14	1	13
		i	72	56	1	55	16	1	15
54	Verkehrsflächen und -anlagen, Öffentlicher Personennahverkehr	m	2 012	1 866	21	1 845	146	3	143
		w	649	383	6	377	266	3	263
		i	2 661	2 249	27	2 222	412	6	406
541	Gemeindestraßen	m	601	520	5	515	81	-	81
		w	270	146	1	145	124	2	122
		i	871	666	6	660	205	2	203
542	Kreisstraßen	m	772	751	8	743	21	-	21
		w	136	92	1	91	44	1	43
		i	908	843	9	834	65	1	64
543	Staatsstraßen (Landesstraßen)	m	370	363	-	363	7	-	7
		w	31	22	-	22	9	-	9
		i	401	385	-	385	16	-	16
544	Bundesstraßen	m	33	30	-	30	3	-	3
		w	3	1	-	1	2	-	2
		i	36	31	-	31	5	-	5
545	Straßenreinigung und Winterdienst	m	73	64	-	64	9	-	9
		w	16	7	-	7	9	-	9
		i	89	71	-	71	18	-	18
546	Parkeinrichtungen	m	10	7	-	7	3	-	3
		w	5	2	-	2	3	-	3
		i	15	9	-	9	6	-	6
547	Öffentlicher Personen- nahverkehr	m	6	5	-	5	1	-	1
		w	7	3	-	3	4	-	4
		i	13	8	-	8	5	-	5
548	Sonstiger Personen- und Güterverkehr	m	5	4	-	4	1	1	-
		w	4	2	-	2	2	-	2
		i	9	6	-	6	3	1	2
549	Sonstige Leistungen der Straßenbaulasträger	m	142	122	8	114	20	2	18
		w	177	108	4	104	69	-	69
		i	319	230	12	218	89	2	87
55	Naturschutz und Landschaftspflege	m	918	752	67	685	166	6	160
		w	938	494	20	474	444	13	431
		i	1 856	1 246	87	1 159	610	19	591
551	Öffentliches Grün, Landschaftsbau	m	417	345	1	344	72	-	72
		w	353	198	-	198	155	-	155
		i	770	543	1	542	227	-	227
552	Öffentliche Gewässer und Wasserbauliche Anlagen	m	140	106	5	101	34	3	31
		w	227	115	4	111	112	6	106
		i	367	221	9	212	146	9	137

Pr.- Nr.	Kommunaler Aufgabenbereich	männlich = m weiblich = w insgesamt = i	Ins- gesamt ¹⁾	Vollzeitbeschäftigte			Teilzeitbeschäftigte ²⁾		
				zu- sammen	Beamte	Arbeit- nehmer	zu- sammen	Beamte	Arbeit- nehmer
553	Friedhofs- und Bestattungswesen	m	80	62	1	61	18	1	17
		w	81	40	1	39	41	-	41
		i	161	102	2	100	59	1	58
554	Naturschutz und Landschaftspflege	m	123	94	6	88	29	1	28
		w	139	57	2	55	82	-	82
		i	262	151	8	143	111	1	110
555	Land- und Forst- wirtschaft	m	158	145	54	91	13	1	12
		w	138	84	13	71	54	7	47
		i	296	229	67	162	67	8	59
56	Umweltschutz	m	228	180	23	157	48	6	42
		w	361	174	17	157	187	12	175
		i	589	354	40	314	235	18	217
561	Umweltschutz- maßnahmen	m	228	180	23	157	48	6	42
		w	361	174	17	157	187	12	175
		i	589	354	40	314	235	18	217
57	Wirtschaft und Tourismus	m	296	206	3	203	90	-	90
		w	406	169	-	169	237	-	237
		i	702	375	3	372	327	-	327
571	Wirtschaftsförderung	m	72	64	1	63	8	-	8
		w	159	92	-	92	67	-	67
		i	231	156	1	155	75	-	75
573	Allgemeine Einrichtungen und Unternehmen	m	188	120	1	119	68	-	68
		w	87	37	-	37	50	-	50
		i	275	157	1	156	118	-	118
575	Tourismus	m	36	22	1	21	14	-	14
		w	160	40	-	40	120	-	120
		i	196	62	1	61	134	-	134
	Sonderrechnungen (kommunale Eigenbetriebe und Krankenhäuser)	m	4 586	3 359	4	3 355	1 227	-	1 227
		w	9 026	3 428	2	3 426	5 598	2	5 596
		i	13 612	6 787	6	6 781	6 825	2	6 823
1	Zentrale Verwaltung	m	81	41	1	40	40	-	40
		w	52	11	-	11	41	-	41
		i	133	52	1	51	81	-	81
11	Innere Verwaltung	m	74	35	-	35	39	-	39
		w	43	6	-	6	37	-	37
		i	117	41	-	41	76	-	76
111	Verwaltungssteuerung und -service	m	74	35	-	35	39	-	39
		w	43	6	-	6	37	-	37
		i	117	41	-	41	76	-	76
12	Sicherheit und Ordnung	m	7	6	1	5	1	-	1
		w	9	5	-	5	4	-	4
		i	16	11	1	10	5	-	5
127	Rettungsdienst	m	7	6	1	5	1	-	1
		w	9	5	-	5	4	-	4
		i	16	11	1	10	5	-	5
2	Schule und Kultur	m	1 059	781	-	781	278	-	278
		w	1 232	556	-	556	676	-	676
		i	2 291	1 337	-	1 337	954	-	954
25-29	Kultur und Wissenschaft	m	1 059	781	-	781	278	-	278
		w	1 232	556	-	556	676	-	676
		i	2 291	1 337	-	1 337	954	-	954
261	Theater	m	582	502	-	502	80	-	80
		w	522	313	-	313	209	-	209
		i	1 104	815	-	815	289	-	289
262	Musikpflege	m	178	164	-	164	14	-	14
		w	115	78	-	78	37	-	37
		i	293	242	-	242	51	-	51
263	Musikschulen	m	128	49	-	49	79	-	79
		w	309	70	-	70	239	-	239
		i	437	119	-	119	318	-	318
271	Volkshochschulen	m	34	18	-	18	16	-	16
		w	64	22	-	22	42	-	42
		i	98	40	-	40	58	-	58

Pr.- Nr.	Kommunaler Aufgabenbereich	männlich = m weiblich = w insgesamt = i	Ins- gesamt ¹⁾	Vollzeitbeschäftigte			Teilzeitbeschäftigte ²⁾		
				zu- sammen	Beamte	Arbeit- nehmer	zu- sammen	Beamte	Arbeit- nehmer
273	Sonstige Volksbildung	m	116	30	-	30	86	-	86
		w	174	48	-	48	126	-	126
		i	290	78	-	78	212	-	212
281	Heimat- und sonstige Kulturpflege	m	21	18	-	18	3	-	3
		w	48	25	-	25	23	-	23
		i	69	43	-	43	26	-	26
3	Soziales und Jugend	m	695	226	1	225	469	-	469
		w	3 709	849	1	848	2 860	1	2 859
		i	4 404	1 075	2	1 073	3 329	1	3 328
31-35	Soziale Hilfen	m	131	44	-	44	87	-	87
		w	342	85	-	85	257	-	257
		i	473	129	-	129	344	-	344
311	Grundversorgung und Hilfen nach SGB XII	m	59	15	-	15	44	-	44
		w	107	28	-	28	79	-	79
		i	166	43	-	43	123	-	123
3116	Hilfe in anderen Lebenslagen	m	59	15	-	15	44	-	44
		w	107	28	-	28	79	-	79
		i	166	43	-	43	123	-	123
315	Soziale Einrichtungen ohne Einrichtungen der Jugendhilfe	m	45	12	-	12	33	-	33
		w	202	46	-	46	156	-	156
		i	247	58	-	58	189	-	189
351	Sonstige soziale Hilfen und Leistungen	m	27	17	-	17	10	-	10
		w	33	11	-	11	22	-	22
		i	60	28	-	28	32	-	32
36	Kinder-, Jugend- und Familienhilfe (SGB VIII)	m	564	182	1	181	382	-	382
		w	3 367	764	1	763	2 603	1	2 602
		i	3 931	946	2	944	2 985	1	2 984
363	Sonstige Leistungen der Kinder-, Jugend- und Familienhilfe	m	18	9	-	9	9	-	9
		w	33	12	-	12	21	-	21
		i	51	21	-	21	30	-	30
365	Tageseinrichtungen für Kinder	m	506	167	1	166	339	-	339
		w	3 165	722	1	721	2 443	1	2 442
		i	3 671	889	2	887	2 782	1	2 781
367	Sonstige Einrichtungen der Kinder-, Jugend- und Familienhilfe	m	40	6	-	6	34	-	34
		w	169	30	-	30	139	-	139
		i	209	36	-	36	173	-	173
4	Gesundheit und Sport	m	1 374	1 080	1	1 079	294	-	294
		w	3 469	1 705	-	1 705	1 764	-	1 764
		i	4 843	2 785	1	2 784	2 058	-	2 058
41	Gesundheitsdienste	m	1 208	939	-	939	269	-	269
		w	3 390	1 666	-	1 666	1 724	-	1 724
		i	4 598	2 605	-	2 605	1 993	-	1 993
411	Krankenhäuser	m	1 208	939	-	939	269	-	269
		w	3 390	1 666	-	1 666	1 724	-	1 724
		i	4 598	2 605	-	2 605	1 993	-	1 993
42	Sportförderung	m	166	141	1	140	25	-	25
		w	79	39	-	39	40	-	40
		i	245	180	1	179	65	-	65
424	Sportstätten und Bäder	m	166	141	1	140	25	-	25
		w	79	39	-	39	40	-	40
		i	245	180	1	179	65	-	65
5	Gestaltung der Umwelt	m	1 377	1 231	1	1 230	146	-	146
		w	564	307	1	306	257	1	256
		i	1 941	1 538	2	1 536	403	1	402
52	Bau- und Grundstücks- ordnung	m	9	7	-	7	2	-	2
		w	9	6	-	6	3	-	3
		i	18	13	-	13	5	-	5
522	Wohnungsbauförderung	m	9	7	-	7	2	-	2
		w	9	6	-	6	3	-	3
		i	18	13	-	13	5	-	5
53	Ver- und Entsorgung	m	986	894	-	894	92	-	92
		w	324	168	-	168	156	-	156
		i	1 310	1 062	-	1 062	248	-	248

Pr.-Nr.	Kommunaler Aufgabenbereich	männlich = m weiblich = w insgesamt = i	Ins-gesamt ¹⁾	Vollzeitbeschäftigte			Teilzeitbeschäftigte ²⁾		
				zu-sammen	Beamte	Arbeit-nehmer	zu-sammen	Beamte	Arbeit-nehmer
533	Wasserversorgung	m	7	6	-	6	1	-	1
		w	6	3	-	3	3	-	3
		i	13	9	-	9	4	-	4
535	Kombinierte Versorgung	m	8	6	-	6	2	-	2
		w	6	-	-	-	6	-	6
		i	14	6	-	6	8	-	8
537	Abfallwirtschaft	m	861	783	-	783	78	-	78
		w	259	142	-	142	117	-	117
		i	1 120	925	-	925	195	-	195
538	Abwasserbeseitigung	m	110	99	-	99	11	-	11
		w	53	23	-	23	30	-	30
		i	163	122	-	122	41	-	41
55	Naturschutz und Landschaftspflege	m	93	89	-	89	4	-	4
		w	59	43	-	43	16	-	16
		i	152	132	-	132	20	-	20
553	Friedhofs- und Bestattungswesen	m	93	89	-	89	4	-	4
		w	59	43	-	43	16	-	16
		i	152	132	-	132	20	-	20
57	Wirtschaft und Tourismus	m	289	241	1	240	48	-	48
		w	172	90	1	89	82	1	81
		i	461	331	2	329	130	1	129
571	Wirtschaftsförderung	m	33	16	-	16	17	-	17
		w	43	18	-	18	25	-	25
		i	76	34	-	34	42	-	42
573	Allgemeine Einrichtungen und Unternehmen	m	256	225	1	224	31	-	31
		w	129	72	1	71	57	1	56
		i	385	297	2	295	88	1	87
	Einrichtungen in öffentlich- rechtlicher Rechtsform	m	1 537	1 457	22	1 435	80	1	79
		w	1 032	564	14	550	468	11	457
		i	2 569	2 021	36	1 985	548	12	536
	Zweckverbände	m	1 482	1 404	1	1 403	78	-	78
		w	938	517	4	513	421	-	421
		i	2 420	1 921	5	1 916	499	-	499
1	Zentrale Verwaltung	m	95	90	-	90	5	-	5
		w	96	49	-	49	47	-	47
		i	191	139	-	139	52	-	52
11	Innere Verwaltung	m	77	73	-	73	4	-	4
		w	66	30	-	30	36	-	36
		i	143	103	-	103	40	-	40
111	Verwaltungssteuerung und -service	m	77	73	-	73	4	-	4
		w	66	30	-	30	36	-	36
		i	143	103	-	103	40	-	40
12	Sicherheit und Ordnung	m	18	17	-	17	1	-	1
		w	30	19	-	19	11	-	11
		i	48	36	-	36	12	-	12
127	Rettungsdienst	m	18	17	-	17	1	-	1
		w	30	19	-	19	11	-	11
		i	48	36	-	36	12	-	12
2	Schule und Kultur	m	25	21	-	21	4	-	4
		w	32	20	-	20	12	-	12
		i	57	41	-	41	16	-	16
252	Nichtwissenschaftliche Museen, Sammlungen	m	25	21	-	21	4	-	4
		w	32	20	-	20	12	-	12
		i	57	41	-	41	16	-	16
4	Gesundheit und Sport	m	10	9	-	9	1	-	1
		w	32	10	-	10	22	-	22
		i	42	19	-	19	23	-	23
424	Sportstätten und Bäder	m	10	9	-	9	1	-	1
		w	32	10	-	10	22	-	22
		i	42	19	-	19	23	-	23
5	Gestaltung der Umwelt	m	1 352	1 284	1	1 283	68	-	68
		w	778	438	4	434	340	-	340
		i	2 130	1 722	5	1 717	408	-	408

Pr.- Nr.	Kommunaler Aufgabenbereich männlich = m weiblich = w insgesamt = i	Ins- gesamt ¹⁾	Vollzeitbeschäftigte			Teilzeitbeschäftigte ²⁾			
			zu- sammen	Beamte	Arbeit- nehmer	zu- sammen	Beamte	Arbeit- nehmer	
51	Räumliche Planung und Entwicklung	m	22	20	-	20	2	-	2
		w	30	17	-	17	13	-	13
		i	52	37	-	37	15	-	15
511	Räumliche Planungs- und Entwicklungsmaßnahmen und Flurneuordnung	m	22	20	-	20	2	-	2
		w	30	17	-	17	13	-	13
		i	52	37	-	37	15	-	15
53	Ver- und Entsorgung	m	1 208	1 157	1	1 156	51	-	51
		w	642	368	4	364	274	-	274
		i	1 850	1 525	5	1 520	325	-	325
533	Wasserversorgung	m	674	650	1	649	24	-	24
		w	298	172	4	168	126	-	126
		i	972	822	5	817	150	-	150
535	Kombinierte Versorgung	m	1	1	-	1	-	-	-
		w	4	1	-	1	3	-	3
		i	5	2	-	2	3	-	3
537	Abfallwirtschaft	m	172	167	-	167	5	-	5
		w	105	73	-	73	32	-	32
		i	277	240	-	240	37	-	37
538	Abwasserbeseitigung	m	361	339	-	339	22	-	22
		w	235	122	-	122	113	-	113
		i	596	461	-	461	135	-	135
54	Verkehrsflächen und -anlagen, Öffentlicher Personennahverkehr	m	25	24	-	24	1	-	1
		w	36	23	-	23	13	-	13
		i	61	47	-	47	14	-	14
541	Gemeindestraßen	m	13	13	-	13	-	-	-
		w	-	-	-	-	-	-	-
		i	13	13	-	13	-	-	-
547	Öffentlicher Personen- nahverkehr	m	7	6	-	6	1	-	1
		w	34	23	-	23	11	-	11
		i	41	29	-	29	12	-	12
548	Sonstiger Personen- und Güterverkehr	m	5	5	-	5	-	-	-
		w	2	-	-	-	2	-	2
		i	7	5	-	5	2	-	2
55	Naturschutz und Landschaftspflege	m	21	11	-	11	10	-	10
		w	22	14	-	14	8	-	8
		i	43	25	-	25	18	-	18
552	Öffentliche Gewässer und Wasserbauliche Anlagen	m	3	1	-	1	2	-	2
		w	1	1	-	1	-	-	-
		i	4	2	-	2	2	-	2
554	Naturschutz und Landschaftspflege	m	10	2	-	2	8	-	8
		w	11	5	-	5	6	-	6
		i	21	7	-	7	14	-	14
555	Land- und Forst- wirtschaft	m	8	8	-	8	-	-	-
		w	10	8	-	8	2	-	2
		i	18	16	-	16	2	-	2
57	Wirtschaft und Tourismus	m	76	72	-	72	4	-	4
		w	48	16	-	16	32	-	32
		i	124	88	-	88	36	-	36
571	Wirtschaftsförderung	m	10	9	-	9	1	-	1
		w	11	3	-	3	8	-	8
		i	21	12	-	12	9	-	9
573	Allgemeine Einrichtungen und Unternehmen	m	45	45	-	45	-	-	-
		w	17	7	-	7	10	-	10
		i	62	52	-	52	10	-	10
575	Tourismus	m	21	18	-	18	3	-	3
		w	20	6	-	6	14	-	14
		i	41	24	-	24	17	-	17

Pr.- Nr.	Kommunaler Aufgabenbereich männlich = m weiblich = w insgesamt = i	Ins- gesamt ¹⁾	Vollzeitbeschäftigte			Teilzeitbeschäftigte ²⁾			
			zu- sammen	Beamte	Arbeit- nehmer	zu- sammen	Beamte	Arbeit- nehmer	
1	Rechtlich selbstständige	m	55	53	21	32	2	1	1
	öffentlich-rechtliche Ein- richtungen (kommunal)	w	94	47	10	37	47	11	36
		i	149	100	31	69	49	12	37
	Zentrale Verwaltung	m	55	53	21	32	2	1	1
		w	94	47	10	37	47	11	36
		i	149	100	31	69	49	12	37
111	Verwaltungssteuerung	m	55	53	21	32	2	1	1
	und -service	w	94	47	10	37	47	11	36
		i	149	100	31	69	49	12	37

1) Kernhaushalte (einschl. Kommunaler Sozialverband Sachsen) und Sonderrechnungen der Gemeinden/Gemeindeverbände sowie Einrichtungen in öffentlich-rechtlicher Rechtsform unter kommunaler Aufsicht einschließlich Zweckverbände.
Einschließlich Beschäftigte in Ausbildung.

2) Einschließlich Beschäftigte in Altersteilzeit.

Inhalt

21. Vollzeitäquivalent der Beschäftigten des öffentlichen Dienstes im kommunalen Bereich nach Aufgabenbereichen, Geschlecht, Art und Dauer des Beschäftigungsverhältnisses

30. Juni 2020

Pr.- Nr.	Kommunaler Aufgabenbereich männlich = m weiblich = w insgesamt = i	Ins- gesamt ¹⁾	Beamte			Arbeitnehmer			
			zu- sammen	darunter		zu- sammen	darunter		
				mit Zeit- vertrag	in Aus- bildung		mit Zeit- vertrag ²⁾	in Aus- bildung	
	Kommunaler Bereich	m	25 310	2 675	326	132	22 635	1 530	751
		w	46 209	1 035	61	54	45 174	2 523	1 374
		i	71 519	3 710	387	186	67 809	4 053	2 125
	Gemeinden/Gemeinde- verbände	m	23 791	2 652	324	132	21 139	1 466	689
		w	45 276	1 013	61	54	44 263	2 488	1 357
		i	69 066	3 665	385	186	65 401	3 954	2 046
	Kernhaushalte	m	19 498	2 648	324	132	16 850	981	571
		w	37 522	1 009	61	54	36 513	1 775	1 084
		i	57 020	3 657	385	186	53 362	2 756	1 655
1	Zentrale Verwaltung	m	10 507	2 275	324	132	8 231	478	498
		w	12 576	558	61	54	12 018	451	989
		i	23 083	2 833	385	186	20 249	930	1 487
11	Innere Verwaltung	m	6 767	511	324	54	6 257	398	487
		w	9 149	366	61	53	8 782	359	987
		i	15 916	877	385	107	15 039	757	1 474
111	Verwaltungssteuerung und -service	m	6 767	511	324	54	6 257	398	487
		w	9 149	366	61	53	8 782	359	987
		i	15 916	877	385	107	15 039	757	1 474
12	Sicherheit und Ordnung	m	3 739	1 765	-	78	1 974	80	11
		w	3 427	192	-	1	3 236	93	2
		i	7 166	1 956	-	79	5 210	173	13
121	Statistik und Wahlen	m	31	-	-	-	31	4	-
		w	38	2	-	-	36	3	-
		i	68	2	-	-	66	7	-
122	Ordnungsangelegen- heiten	m	1 284	98	-	-	1 186	56	8
		w	3 127	157	-	-	2 970	78	2
		i	4 411	255	-	-	4 156	135	10
125	Leitstellen für Brandschutz, Katastrophenschutz und Rettungswesen	m	265	142	-	-	123	6	-
		w	44	8	-	-	36	1	-
		i	308	150	-	-	158	7	-
126	Brandschutz	m	1 891	1 417	-	78	474	9	1
		w	119	20	-	1	99	6	-
		i	2 010	1 437	-	79	574	15	1
127	Rettungsdienst	m	226	104	-	-	122	4	2
		w	80	4	-	-	76	5	-
		i	306	108	-	-	198	9	2
128	Katastrophenschutz	m	43	4	-	-	39	1	-
		w	20	1	-	-	19	-	-
		i	62	5	-	-	57	1	-
2	Schule und Kultur	m	1 446	10	-	-	1 436	83	5
		w	3 281	20	-	-	3 262	206	17
		i	4 728	30	-	-	4 698	288	22
21-24	Schulträgeraufgaben	m	609	6	-	-	603	26	-
		w	1 728	14	-	-	1 714	91	-
		i	2 336	20	-	-	2 316	116	-
211	Grundschulen	m	170	3	-	-	167	9	-
		w	567	2	-	-	565	39	-
		i	738	5	-	-	733	48	-
215	Oberschulen	m	111	-	-	-	111	6	-
		w	284	1	-	-	283	19	-
		i	395	1	-	-	394	25	-
217	Gymnasien, Kollegs	m	66	-	-	-	66	3	-
		w	211	-	-	-	211	7	-
		i	277	-	-	-	277	10	-

Pr.- Nr.	Kommunaler Aufgabenbereich männlich = m weiblich = w insgesamt = i	Ins- gesamt ¹⁾	Beamte			Arbeitnehmer			
			zu- sammen	darunter		zu- sammen	darunter		
				mit Zeit- vertrag	in Aus- bildung		mit Zeit- vertrag ²⁾	in Aus- bildung	
221	Förderschulen	m	49	-	-	-	49	3	-
		w	201	-	-	-	201	11	-
		i	250	-	-	-	250	14	-
231	Berufliche Schulen	m	88	1	-	-	87	-	-
		w	204	3	-	-	201	6	-
		i	291	4	-	-	288	6	-
241	Schülerbeförderung	m	5	-	-	-	5	-	-
		w	36	6	-	-	31	-	-
		i	41	6	-	-	35	-	-
242	Fördermaßnahmen für Schüler	m	1	-	-	-	1	-	-
		w	3	-	-	-	3	-	-
		i	4	-	-	-	4	-	-
243	Sonstige schulische Aufgaben	m	119	2	-	-	117	6	-
		w	222	3	-	-	220	9	-
		i	342	5	-	-	337	14	-
25-29	Kultur und Wissenschaft	m	838	4	-	-	834	57	5
		w	1 554	6	-	-	1 548	115	17
		i	2 391	10	-	-	2 381	172	22
251	Wissenschaft und Forschung	m	14	-	-	-	14	1	-
		w	18	-	-	-	18	-	-
		i	32	-	-	-	32	1	-
252	Nichtwissenschaftliche Museen, Sammlungen	m	238	1	-	-	237	17	2
		w	383	4	-	-	379	33	11
		i	621	5	-	-	616	50	13
253	Zoologische und Botanische Gärten	m	53	-	-	-	53	4	1
		w	56	-	-	-	56	7	1
		i	109	-	-	-	109	11	2
254	Sonstige sparten- und regionsübergreifende Förderung	m	5	-	-	-	5	1	-
		w	24	-	-	-	24	3	-
		i	30	-	-	-	30	4	-
261	Theater	m	202	-	-	-	202	9	-
		w	186	-	-	-	186	20	-
		i	388	-	-	-	388	29	-
262	Musikpflege	m	135	-	-	-	135	6	-
		w	119	-	-	-	119	6	-
		i	254	-	-	-	254	12	-
263	Musikschulen	m	20	1	-	-	19	-	-
		w	31	-	-	-	31	-	-
		i	51	1	-	-	50	-	-
271	Volkshochschulen	m	14	1	-	-	13	3	-
		w	44	-	-	-	44	1	1
		i	58	1	-	-	57	4	1
272	Bibliotheken	m	79	-	-	-	79	7	2
		w	558	2	-	-	556	25	3
		i	637	2	-	-	635	32	5
273	Sonstige Volksbildung	m	5	-	-	-	5	1	-
		w	12	-	-	-	12	1	-
		i	17	-	-	-	17	2	-
281	Heimat- und sonstige Kulturpflege	m	73	1	-	-	72	9	-
		w	121	-	-	-	121	19	1
		i	195	1	-	-	194	28	1
3	Soziales und Jugend	m	2 316	67	-	-	2 249	162	15
		w	16 740	188	-	-	16 551	875	69
		i	19 055	255	-	-	18 800	1 037	85
31-35	Soziale Hilfen	m	1 000	56	-	-	944	59	-
		w	4 529	158	-	-	4 370	154	21
		i	5 529	215	-	-	5 314	213	21
311	Grundversorgung und	m	55	1	-	-	54	2	-

Pr.- Nr.	Kommunaler Aufgabenbereich männlich = m weiblich = w insgesamt = i		Ins- gesamt ¹⁾	Beamte			Arbeitnehmer		
				zu- sammen	darunter		zu- sammen	darunter	
					mit Zeit- vertrag	in Aus- bildung		mit Zeit- vertrag ²⁾	in Aus- bildung
3111	Hilfen nach SGB XII	w	409	20	-	-	389	18	2
		i	465	21	-	-	444	20	2
		m	15	-	-	-	15	2	-
3112	Hilfen zum Lebens- unterhalt	w	123	7	-	-	116	5	2
		i	137	7	-	-	131	7	2
		m	10	-	-	-	10	-	-
3114	Hilfe zur Pflege	w	107	5	-	-	103	5	-
		i	118	5	-	-	113	5	-
		m	3	1	-	-	2	-	-
3115	Hilfen zur Gesundheit	w	16	1	-	-	15	-	-
		i	19	2	-	-	17	-	-
		m	11	-	-	-	11	-	-
3116	Hilfe zur Überwindung besonderer sozialer Schwierigkeiten	w	53	1	-	-	52	3	-
		i	64	1	-	-	63	3	-
		m	7	-	-	-	7	-	-
3117	Hilfe in anderen Lebenslagen	w	43	3	-	-	41	3	-
		i	50	3	-	-	47	3	-
		m	10	-	-	-	10	-	-
312	Grundsicherung im Alter und bei Erwerbs- minderung	w	67	4	-	-	63	3	-
		i	77	4	-	-	73	3	-
		m	456	28	-	-	428	22	-
3121	Grundsicherung für Arbeitsuchende nach SGB II	w	2 115	55	-	-	2 060	45	-
		i	2 570	83	-	-	2 488	67	-
		m	189	8	-	-	181	2	-
3122	Leistungen für Unter- kunft und Heizung	w	995	23	-	-	972	25	-
		i	1 184	31	-	-	1 153	27	-
		m	40	1	-	-	39	8	-
3123	Eingliederungs- leistungen	w	160	2	-	-	158	3	-
		i	200	3	-	-	197	11	-
		m	7	4	-	-	3	-	-
3124	Einmalige Leistungen	w	6	1	-	-	5	-	-
		i	13	5	-	-	8	-	-
		m	18	-	-	-	18	1	-
3125	Arbeitslosengeld II ohne Kosten der Unterkunft/ Optionskommunen	w	119	4	-	-	116	-	-
		i	138	4	-	-	134	1	-
		m	135	13	-	-	122	9	-
3126	Eingliederungs- leistungen/Options- kommunen	w	608	14	-	-	593	12	-
		i	743	27	-	-	716	21	-
		m	67	2	-	-	65	2	-
313	Leistungen für Bildung und Teilhabe nach § 28 SGB II	w	226	11	-	-	215	5	-
		i	292	13	-	-	280	7	-
		m	176	4	-	-	172	17	-
314	Hilfen für Asylbewerber	w	369	9	-	-	359	37	-
		i	545	13	-	-	531	54	-
		m	40	4	-	-	36	1	-
315	Eingliederungshilfe nach SGB IX	w	253	9	-	-	244	4	1
		i	293	13	-	-	280	5	1
		m	40	1	-	-	39	4	-
331	Soziale Einrichtungen ohne Einrichtungen der Jugendhilfe	w	75	-	-	-	75	6	-
		i	115	1	-	-	114	10	-
		m	3	-	-	-	3	-	-
341	Förderung von Trägern der Wohlfahrtspflege	w	22	-	-	-	22	2	-
		i	25	-	-	-	25	2	-
		m	35	2	-	-	33	5	-
343	Unterhaltungsvorschuss- leistungen	w	254	9	-	-	245	7	-
		i	288	11	-	-	278	11	-
		m	17	-	-	-	17	-	-
343	Betreuungsleistungen	w	107	4	-	-	103	2	3
		i	124	4	-	-	120	2	3

Pr.- Nr.	Kommunaler Aufgabenbereich	männlich = m weiblich = w insgesamt = i	Ins- gesamt ¹⁾	Beamte			Arbeitnehmer		
				zu- sammen	darunter		zu- sammen	darunter	
					mit Zeit- vertrag	in Aus- bildung		mit Zeit- vertrag ²⁾	in Aus- bildung
345	Bildung und Teilhabe nach § 6b BKGG	m	5	-	-	-	5	-	-
		w	45	2	-	-	43	2	-
		i	50	2	-	-	48	2	-
351	Sonstige soziale Hilfen und Leistungen	m	174	17	-	-	157	8	-
		w	880	51	-	-	830	33	15
		i	1 055	67	-	-	987	40	15
36	Kinder-, Jugend- und Familienhilfe (SGB VIII)	m	1 315	11	-	-	1 304	103	15
		w	12 211	30	-	-	12 181	721	48
		i	13 526	41	-	-	13 486	823	64
361	Förderung von Kindern in Tageseinrichtungen und in Tagespflege und Übernahme des Eltern- anteils durch Kommune	m	15	1	-	-	14	-	-
		w	175	1	-	-	174	6	-
		i	190	2	-	-	188	6	-
362	Jugendarbeit	m	11	-	-	-	11	1	-
		w	56	-	-	-	56	5	-
		i	67	-	-	-	67	6	-
363	Sonstige Leistungen der Kinder-, Jugend- und Familienhilfe	m	271	8	-	-	263	21	8
		w	1 278	21	-	-	1 258	98	10
		i	1 549	29	-	-	1 521	119	18
364	Hilfen für unbegleitete minderjährige Ausländer	m	51	1	-	-	50	5	-
		w	112	3	-	-	109	11	-
		i	163	4	-	-	159	16	-
365	Tageseinrichtungen für Kinder	m	922	-	-	-	922	74	7
		w	10 468	5	-	-	10 464	598	37
		i	11 391	5	-	-	11 386	672	45
366	Einrichtungen der Jugendarbeit	m	29	1	-	-	28	1	-
		w	50	-	-	-	50	2	1
		i	79	1	-	-	78	3	1
367	Sonstige Einrichtungen der Kinder-, Jugend- und Familienhilfe	m	16	-	-	-	16	-	-
		w	72	-	-	-	72	2	-
		i	88	-	-	-	88	2	-
4	Gesundheit und Sport	m	530	2	-	-	528	53	-
		w	1 030	22	-	-	1 008	81	1
		i	1 560	24	-	-	1 535	135	1
41	Gesundheitsdienste	m	106	1	-	-	105	3	-
		w	851	22	-	-	829	42	-
		i	958	23	-	-	934	46	-
412	Gesundheitseinrich- tungen	m	-	-	-	-	-	-	-
		w	5	-	-	-	5	-	-
		i	5	-	-	-	5	-	-
414	Gesundheitspflege	m	106	1	-	-	105	3	-
		w	847	22	-	-	824	42	-
		i	953	23	-	-	930	46	-
42	Sportförderung	m	423	1	-	-	422	50	-
		w	179	-	-	-	179	39	1
		i	602	1	-	-	601	89	1
421	Förderung des Sports	m	10	-	-	-	10	2	-
		w	23	-	-	-	23	2	-
		i	33	-	-	-	33	4	-
424	Sportstätten und Bäder	m	413	1	-	-	412	48	-
		w	155	-	-	-	155	37	1
		i	569	1	-	-	568	85	1
5	Gestaltung der Umwelt	m	4 699	294	-	-	4 406	205	53
		w	3 895	221	-	-	3 674	162	8
		i	8 594	514	-	-	8 080	367	61
51	Räumliche Planung und Entwicklung	m	901	140	-	-	761	41	6
		w	1 066	127	-	-	940	32	-
		i	1 967	266	-	-	1 701	73	6

Pr.- Nr.	Kommunaler Aufgabenbereich männlich = m weiblich = w insgesamt = i	Ins- gesamt ¹⁾	Beamte			Arbeitnehmer			
			zu- sammen	darunter		zu- sammen	darunter		
				mit Zeit- vertrag	in Aus- bildung		mit Zeit- vertrag ²⁾	in Aus- bildung	
511	Räumliche Planungs- und	m	579	64	-	-	515	33	-
	Entwicklungsmaßnah-	w	764	50	-	-	714	29	-
	men und Flurneuordnung	i	1 344	114	-	-	1 229	62	-
512	Flächen- und grundstücks-	m	322	76	-	-	246	8	6
	bezogene Daten und	w	302	76	-	-	226	3	-
	Grundlagen	i	624	152	-	-	472	11	6
52	Bau- und Grundstücks-	m	357	26	-	-	331	12	-
	ordnung	w	591	24	-	-	567	15	1
		i	948	51	-	-	897	28	1
521	Bau- und Grundstücks-	m	300	22	-	-	278	10	-
	ordnung	w	470	17	-	-	453	12	1
		i	771	40	-	-	731	21	1
522	Wohnungsbauförderung	m	6	3	-	-	3	1	-
		w	24	-	-	-	24	-	-
		i	30	3	-	-	27	1	-
523	Denkmalschutz und	m	50	1	-	-	49	2	-
	-pflege	w	97	7	-	-	90	3	-
		i	147	8	-	-	139	5	-
53	Ver- und Entsorgung	m	89	1	-	-	88	5	-
		w	124	3	-	-	121	6	-
		i	213	4	-	-	210	11	-
533	Wasserversorgung	m	5	-	-	-	5	-	-
		w	3	-	-	-	3	-	-
		i	8	-	-	-	8	-	-
536	Versorgung mit technischer	m	12	1	-	-	11	4	-
	Informations- und Telekom-	w	11	-	-	-	11	2	-
	munikationsinfrastruktur	i	23	1	-	-	22	6	-
537	Abfallwirtschaft	m	31	-	-	-	31	1	-
		w	82	1	-	-	81	3	-
		i	113	1	-	-	112	4	-
538	Abwasserbeseitigung	m	42	-	-	-	42	-	-
		w	27	2	-	-	25	1	-
		i	69	2	-	-	67	1	-
54	Verkehrsflächen und	m	1 978	24	-	-	1 954	49	45
	-anlagen, Öffentlicher	w	601	9	-	-	592	13	1
	Personennahverkehr	i	2 578	32	-	-	2 546	62	46
541	Gemeindestraßen	m	584	5	-	-	579	12	-
		w	247	3	-	-	244	5	1
		i	831	8	-	-	823	17	1
542	Kreisstraßen	m	765	8	-	-	757	21	31
		w	128	2	-	-	126	3	-
		i	892	10	-	-	882	24	31
543	Staatsstraßen	m	367	-	-	-	367	2	12
	(Landesstraßen)	w	29	-	-	-	29	1	-
		i	396	-	-	-	396	3	12
544	Bundesstraßen	m	33	-	-	-	33	1	-
		w	3	-	-	-	3	-	-
		i	35	-	-	-	35	1	-
545	Straßenreinigung und	m	72	-	-	-	72	7	-
	Winterdienst	w	14	-	-	-	14	1	-
		i	86	-	-	-	86	8	-
546	Parkeinrichtungen	m	9	-	-	-	9	1	-
		w	4	-	-	-	4	1	-
		i	13	-	-	-	13	2	-
547	Öffentlicher Personen-	m	6	-	-	-	6	2	-
	nahverkehr	w	6	-	-	-	6	-	-
		i	12	-	-	-	12	2	-
548	Sonstiger Personen-	m	5	1	-	-	4	-	-
	und Güterverkehr	w	3	-	-	-	3	-	-
		i	8	1	-	-	7	-	-

Pr.- Nr.	Kommunaler Aufgabenbereich männlich = m weiblich = w insgesamt = i	Ins- gesamt ¹⁾	Beamte			Arbeitnehmer			
			zu- sammen	darunter		zu- sammen	darunter		
				mit Zeit- vertrag	in Aus- bildung		mit Zeit- vertrag ²⁾	in Aus- bildung	
549	Sonstige Leistungen der Straßenbaulasträger	m	138	10	-	-	128	3	2
		w	166	4	-	-	162	3	-
		i	304	14	-	-	290	6	2
55	Naturschutz und Landschaftspflege	m	882	72	-	-	810	51	2
		w	844	31	-	-	812	48	-
		i	1 726	103	-	-	1 622	98	2
551	Öffentliches Grün, Landschaftsbau	m	401	1	-	-	400	28	2
		w	317	-	-	-	317	25	-
		i	718	1	-	-	717	54	2
552	Öffentliche Gewässer und Wasserbauliche Anlagen	m	134	8	-	-	126	9	-
		w	207	9	-	-	198	4	-
		i	341	17	-	-	324	13	-
553	Friedhofs- und Bestattungswesen	m	76	2	-	-	74	2	-
		w	72	1	-	-	71	3	-
		i	148	3	-	-	146	5	-
554	Naturschutz und Landschaftspflege	m	116	7	-	-	110	9	-
		w	121	2	-	-	119	11	-
		i	238	9	-	-	229	20	-
555	Land- und Forst- wirtschaft	m	156	55	-	-	101	3	-
		w	126	19	-	-	107	5	-
		i	281	74	-	-	207	7	-
56	Umweltschutz	m	217	28	-	-	189	12	-
		w	320	27	-	-	293	11	-
		i	537	55	-	-	482	23	-
561	Umweltschutz- maßnahmen	m	217	28	-	-	189	12	-
		w	320	27	-	-	293	11	-
		i	537	55	-	-	482	23	-
57	Wirtschaft und Tourismus	m	275	3	-	-	272	34	-
		w	349	-	-	-	349	38	6
		i	625	3	-	-	622	72	6
571	Wirtschaftsförderung	m	69	1	-	-	68	8	-
		w	145	-	-	-	145	14	-
		i	215	1	-	-	214	23	-
573	Allgemeine Einrichtungen und Unternehmen	m	174	1	-	-	173	24	-
		w	72	-	-	-	72	6	-
		i	246	1	-	-	245	31	-
575	Tourismus	m	32	1	-	-	31	2	-
		w	132	-	-	-	132	18	6
		i	164	1	-	-	163	19	6
	Sonderrechnungen (Eigenbetriebe, kommu- nale Krankenhäuser)	m	4 293	4	-	-	4 289	486	118
		w	7 754	4	-	-	7 750	712	273
		i	12 047	8	-	-	12 039	1 198	391
1	Zentrale Verwaltung	m	76	1	-	-	75	1	2
		w	46	-	-	-	46	1	-
		i	122	1	-	-	121	2	2
11	Innere Verwaltung	m	69	-	-	-	69	1	2
		w	38	-	-	-	38	1	-
		i	108	-	-	-	108	2	2
111	Verwaltungssteuerung und -service	m	69	-	-	-	69	1	2
		w	38	-	-	-	38	1	-
		i	108	-	-	-	108	2	2
12	Sicherheit und Ordnung	m	7	1	-	-	6	-	-
		w	8	-	-	-	8	-	-
		i	15	1	-	-	14	-	-
127	Rettungsdienst	m	7	1	-	-	6	-	-
		w	8	-	-	-	8	-	-
		i	15	1	-	-	14	-	-
2	Schule und Kultur	m	973	-	-	-	973	277	13
		w	1 026	-	-	-	1 026	297	15
		i	1 998	-	-	-	1 998	575	28

Pr.- Nr.	Kommunaler Aufgabenbereich	männlich = m weiblich = w insgesamt = i	Ins- gesamt ¹⁾	Beamte			Arbeitnehmer		
				zu- sammen	darunter		zu- sammen	darunter	
					mit Zeit- vertrag	in Aus- bildung		mit Zeit- vertrag ²⁾	in Aus- bildung
25-29	Kultur und Wissenschaft	m	973	-	-	-	973	277	13
		w	1 026	-	-	-	1 026	297	15
		i	1 998	-	-	-	1 998	575	28
261	Theater	m	558	-	-	-	558	178	10
		w	465	-	-	-	465	180	9
		i	1 023	-	-	-	1 023	357	19
262	Musikpflege	m	173	-	-	-	173	8	2
		w	105	-	-	-	105	9	3
		i	278	-	-	-	278	17	5
263	Musikschulen	m	102	-	-	-	102	4	1
		w	231	-	-	-	231	13	2
		i	333	-	-	-	333	17	3
271	Volkshochschulen	m	28	-	-	-	28	6	-
		w	52	-	-	-	52	6	-
		i	80	-	-	-	80	11	-
273	Sonstige Volksbildung	m	92	-	-	-	92	81	-
		w	130	-	-	-	130	89	-
		i	222	-	-	-	222	170	-
281	Heimat- und sonstige Kulturpflege	m	20	-	-	-	20	1	-
		w	42	-	-	-	42	1	1
		i	62	-	-	-	62	2	1
3	Soziales und Jugend	m	601	1	-	-	600	33	1
		w	3 134	2	-	-	3 132	149	3
		i	3 736	3	-	-	3 733	182	4
31-35	Soziale Hilfen	m	112	-	-	-	112	3	1
		w	284	-	-	-	284	13	3
		i	395	-	-	-	395	15	4
311	Grundversorgung und Hilfen nach SGB XII	m	50	-	-	-	50	1	-
		w	89	-	-	-	89	4	-
		i	139	-	-	-	139	5	-
3116	Hilfe in anderen Lebenslagen	m	50	-	-	-	50	1	-
		w	89	-	-	-	89	4	-
		i	139	-	-	-	139	5	-
315	Soziale Einrichtungen ohne Einrichtungen der Jugendhilfe	m	38	-	-	-	38	2	1
		w	166	-	-	-	166	8	3
		i	203	-	-	-	203	10	4
351	Sonstige soziale Hilfen und Leistungen	m	24	-	-	-	24	-	-
		w	29	-	-	-	29	-	-
		i	52	-	-	-	52	-	-
36	Kinder-, Jugend- und Familienhilfe (SGB VIII)	m	490	1	-	-	489	30	-
		w	2 851	2	-	-	2 849	137	-
		i	3 340	3	-	-	3 338	167	-
363	Sonstige Leistungen der Kinder-, Jugend- und Familienhilfe	m	16	-	-	-	16	1	-
		w	28	-	-	-	28	2	-
		i	44	-	-	-	44	2	-
365	Tageseinrichtungen für Kinder	m	442	1	-	-	441	23	-
		w	2 688	2	-	-	2 686	111	-
		i	3 130	3	-	-	3 127	134	-
367	Sonstige Einrichtungen der Kinder-, Jugend- und Familienhilfe	m	31	-	-	-	31	6	-
		w	135	-	-	-	135	24	-
		i	166	-	-	-	166	30	-
4	Gesundheit und Sport	m	1 296	1	-	-	1 295	140	60
		w	3 032	-	-	-	3 032	250	247
		i	4 328	1	-	-	4 327	390	307
41	Gesundheitsdienste	m	1 134	-	-	-	1 134	134	58
		w	2 959	-	-	-	2 959	249	246
		i	4 094	-	-	-	4 094	383	304
411	Krankenhäuser	m	1 134	-	-	-	1 134	134	58
		w	2 959	-	-	-	2 959	249	246
		i	4 094	-	-	-	4 094	383	304

Pr.- Nr.	Kommunaler Aufgabenbereich männlich = m weiblich = w insgesamt = i	Ins- gesamt ¹⁾	Beamte			Arbeitnehmer			
			zu- sammen	darunter		zu- sammen	darunter		
				mit Zeit- vertrag	in Aus- bildung		mit Zeit- vertrag ²⁾	in Aus- bildung	
42	Sportförderung	m	162	1	-	-	161	6	2
		w	73	-	-	-	73	1	1
		i	234	1	-	-	233	7	3
424	Sportstätten und Bäder	m	162	1	-	-	161	6	2
		w	73	-	-	-	73	1	1
		i	234	1	-	-	233	7	3
5	Gestaltung der Umwelt	m	1 347	1	-	-	1 346	34	42
		w	516	2	-	-	514	15	8
		i	1 863	3	-	-	1 860	49	50
52	Bau- und Grundstücks- ordnung	m	8	-	-	-	8	0	-
		w	9	-	-	-	9	-	-
		i	17	-	-	-	17	0	-
522	Wohnungsbauförderung	m	8	-	-	-	8	0	-
		w	9	-	-	-	9	-	-
		i	17	-	-	-	17	0	-
53	Ver- und Entsorgung	m	968	-	-	-	968	14	33
		w	297	-	-	-	297	4	6
		i	1 265	-	-	-	1 265	18	39
533	Wasserversorgung	m	7	-	-	-	7	-	-
		w	5	-	-	-	5	-	-
		i	12	-	-	-	12	-	-
535	Kombinierte Versorgung	m	8	-	-	-	8	-	-
		w	4	-	-	-	4	-	-
		i	12	-	-	-	12	-	-
537	Abfallwirtschaft	m	846	-	-	-	846	11	32
		w	240	-	-	-	240	1	6
		i	1 086	-	-	-	1 086	12	38
538	Abwasserbeseitigung	m	108	-	-	-	108	3	1
		w	47	-	-	-	47	3	-
		i	155	-	-	-	155	6	1
55	Naturschutz und Landschaftspflege	m	92	-	-	-	92	8	2
		w	56	-	-	-	56	2	1
		i	148	-	-	-	148	10	3
553	Friedhofs- und Bestattungswesen	m	92	-	-	-	92	8	2
		w	56	-	-	-	56	2	1
		i	148	-	-	-	148	10	3
57	Wirtschaft und Tourismus	m	279	1	-	-	278	13	7
		w	154	2	-	-	152	9	1
		i	433	3	-	-	430	21	8
571	Wirtschaftsförderung	m	29	-	-	-	29	6	-
		w	38	-	-	-	38	7	-
		i	67	-	-	-	67	13	-
573	Allgemeine Einrichtungen und Unternehmen	m	249	1	-	-	248	6	7
		w	116	2	-	-	114	2	1
		i	365	3	-	-	363	8	8
	Einrichtungen in öffentlich- rechtlicher Rechtsform	m	1 519	23	2	-	1 496	64	62
		w	933	22	-	-	911	35	17
		i	2 452	45	2	-	2 407	99	79
	Zweckverbände	m	1 465	1	-	-	1 464	62	61
		w	850	4	-	-	846	34	12
		i	2 315	5	-	-	2 310	95	73
1	Zentrale Verwaltung	m	94	-	-	-	94	2	4
		w	86	-	-	-	86	4	-
		i	180	-	-	-	180	6	4
11	Innere Verwaltung	m	76	-	-	-	76	2	4
		w	58	-	-	-	58	2	-
		i	134	-	-	-	134	4	4
111	Verwaltungssteuerung und -service	m	76	-	-	-	76	2	4
		w	58	-	-	-	58	2	-
		i	134	-	-	-	134	4	4

Pr.- Nr.	Kommunaler Aufgabenbereich	männlich = m weiblich = w insgesamt = i	Ins- gesamt ¹⁾	Beamte			Arbeitnehmer		
				zu- sammen	darunter		zu- sammen	darunter	
					mit Zeit- vertrag	in Aus- bildung		mit Zeit- vertrag ²⁾	in Aus- bildung
12	Sicherheit und Ordnung	m	18	-	-	-	18	-	-
		w	28	-	-	-	28	3	-
		i	46	-	-	-	46	3	-
127	Rettungsdienst	m	18	-	-	-	18	-	-
		w	28	-	-	-	28	3	-
		i	46	-	-	-	46	3	-
2	Schule und Kultur	m	24	-	-	-	24	5	-
		w	29	-	-	-	29	6	-
		i	53	-	-	-	53	11	-
252	Nichtwissenschaftliche Museen, Sammlungen	m	24	-	-	-	24	5	-
		w	29	-	-	-	29	6	-
		i	53	-	-	-	53	11	-
4	Gesundheit und Sport	m	10	-	-	-	10	-	-
		w	27	-	-	-	27	-	-
		i	36	-	-	-	36	-	-
424	Sportstätten und Bäder	m	10	-	-	-	10	-	-
		w	27	-	-	-	27	-	-
		i	36	-	-	-	36	-	-
5	Gestaltung der Umwelt	m	1 337	1	-	-	1 336	55	57
		w	708	4	-	-	704	23	12
		i	2 046	5	-	-	2 041	78	69
51	Räumliche Planung und Entwicklung	m	21	-	-	-	21	-	-
		w	26	-	-	-	26	-	-
		i	48	-	-	-	48	-	-
511	Räumliche Planungs- und Entwicklungsmaßnah- men und Flurneuordnung	m	21	-	-	-	21	-	-
		w	26	-	-	-	26	-	-
		i	48	-	-	-	48	-	-
53	Ver- und Entsorgung	m	1 197	1	-	-	1 196	37	57
		w	590	4	-	-	586	11	12
		i	1 786	5	-	-	1 781	49	69
533	Wasserversorgung	m	669	1	-	-	668	10	38
		w	277	4	-	-	273	7	7
		i	946	5	-	-	941	17	45
535	Kombinierte Versorgung	m	1	-	-	-	1	-	-
		w	4	-	-	-	4	-	-
		i	5	-	-	-	5	-	-
537	Abfallwirtschaft	m	170	-	-	-	170	11	6
		w	98	-	-	-	98	1	2
		i	269	-	-	-	269	12	8
538	Abwasserbeseitigung	m	357	-	-	-	357	17	13
		w	211	-	-	-	211	3	3
		i	567	-	-	-	567	20	16
54	Verkehrsflächen und -anlagen, Öffentlicher Personenahverkehr	m	25	-	-	-	25	3	-
		w	34	-	-	-	34	1	-
		i	58	-	-	-	58	4	-
541	Gemeindestraßen	m	13	-	-	-	13	-	-
		w	-	-	-	-	-	-	-
		i	13	-	-	-	13	-	-
547	Öffentlicher Personen- ahverkehr (ÖPNV)	m	7	-	-	-	7	1	-
		w	32	-	-	-	32	-	-
		i	39	-	-	-	39	1	-
548	Sonstiger Personen- und Güterverkehr	m	5	-	-	-	5	2	-
		w	1	-	-	-	1	1	-
		i	6	-	-	-	6	3	-
55	Naturschutz und Landschaftspflege	m	19	-	-	-	19	3	-
		w	19	-	-	-	19	1	-
		i	38	-	-	-	38	4	-
552	Öffentliche Gewässer und Wasserbauliche Anlagen	m	2	-	-	-	2	1	-
		w	1	-	-	-	1	-	-
		i	3	-	-	-	3	1	-

Pr.- Nr.	Kommunaler Aufgabenbereich		Ins- gesamt ¹⁾	Beamte			Arbeitnehmer		
	männlich = m weiblich = w insgesamt = i	zu- sammen		darunter		zu- sammen	darunter		
				mit Zeit- vertrag	in Aus- bildung		mit Zeit- vertrag ²⁾	in Aus- bildung	
554	Naturschutz und	m	9	-	-	-	9	2	-
	Landschaftspflege	w	9	-	-	-	9	1	-
		i	17	-	-	-	17	3	-
555	Land- und Forst- wirtschaft	m	8	-	-	-	8	-	-
		w	10	-	-	-	10	-	-
		i	18	-	-	-	18	-	-
57	Wirtschaft und Tourismus	m	75	-	-	-	75	12	-
		w	40	-	-	-	40	10	-
		i	115	-	-	-	115	22	-
571	Wirtschaftsförderung	m	10	-	-	-	10	2	-
		w	10	-	-	-	10	2	-
		i	19	-	-	-	19	4	-
573	Allgemeine Einrichtungen und Unternehmen	m	45	-	-	-	45	-	-
		w	14	-	-	-	14	1	-
		i	59	-	-	-	59	1	-
575	Tourismus	m	21	-	-	-	21	10	-
		w	16	-	-	-	16	8	-
		i	37	-	-	-	37	18	-
1	Rechtlich selbstständige öffentlich-rechtliche Ein- richtungen (kommunal)	m	55	22	2	-	33	2	1
		w	83	18	-	-	65	2	5
		i	138	40	2	-	98	4	6
111	Zentrale Verwaltung	m	55	22	2	-	33	2	1
		w	83	18	-	-	65	2	5
		i	138	40	2	-	98	4	6
111	Verwaltungssteuerung und -service	m	55	22	2	-	33	2	1
		w	83	18	-	-	65	2	5
		i	138	40	2	-	98	4	6

1) Kernhaushalte (einschl. Kommunaler Sozialverband Sachsen) und Sonderrechnungen der Gemeinden/Gemeindeverbände sowie Einrichtungen in öffentlich-rechtlicher Rechtsform unter kommunaler Aufsicht einschließlich Zweckverbände.

2) Einschließlich Arbeitnehmer/-innen in einem öffentlich geförderten Arbeitsverhältnis.

[Inhalt](#)**22. Beschäftigte der Gemeinden/Gemeindeverbände nach Gemeindegrößenklassen, Geschlecht, Art und Dauer des Beschäftigungsverhältnisses**

30. Juni 2020

Gemeindegröße von ... bis unter ... Einwohner	männlich = m weiblich = w insgesamt = i	Ins- gesamt	Beamte			Arbeitnehmer		
			zu- sammen	darunter		zu- sammen	darunter	
				mit Zeit- vertrag	in Aus- bildung		mit Zeit- vertrag ¹⁾	in Aus- bildung
Insgesamt	m	24 902	2 667	324	132	22 235	1 701	691
	w	51 940	1 073	61	54	50 867	3 097	1 367
	i	76 842	3 740	385	186	73 102	4 798	2 058
Kreisfreie Städte	m	11 052	1 643	14	103	9 409	712	331
	w	20 400	528	6	31	19 872	1 251	745
	i	31 452	2 171	20	134	29 281	1 963	1 076
500 000 und mehr	m	9 333	1 299	10	68	8 034	661	284
	w	17 420	438	5	1	16 982	1 143	663
	i	26 753	1 737	15	69	25 016	1 804	947
200 000 - 500 000	m	1 719	344	4	35	1 375	51	47
	w	2 980	90	1	30	2 890	108	82
	i	4 699	434	5	65	4 265	159	129
Kreisangehörige Gemeinden	m	8 812	670	283	27	8 142	775	172
	w	20 663	179	47	20	20 484	1 411	306
	i	29 475	849	330	47	28 626	2 186	478
50 000 - 100 000	m	1 116	235	6	5	881	38	34
	w	1 748	16	2	-	1 732	65	34
	i	2 864	251	8	5	2 613	103	68
20 000 - 50 000	m	1 832	139	31	15	1 693	113	42
	w	3 847	41	4	7	3 806	188	96
	i	5 679	180	35	22	5 499	301	138
10 000 - 20 000	m	1 924	79	51	4	1 845	187	58
	w	4 605	49	10	5	4 556	366	93
	i	6 529	128	61	9	6 401	553	151
5 000 - 10 000	m	1 932	95	80	2	1 837	179	26
	w	4 806	36	11	3	4 770	315	54
	i	6 738	131	91	5	6 607	494	80
3 000 - 5 000	m	1 178	86	80	1	1 092	122	9
	w	3 413	22	12	5	3 391	276	18
	i	4 591	108	92	6	4 483	398	27
1 000 - 3 000	m	789	36	35	-	753	125	3
	w	2 156	15	8	-	2 141	192	11
	i	2 945	51	43	-	2 894	317	14
unter 1 000	m	41	-	-	-	41	11	-
	w	88	-	-	-	88	9	-
	i	129	-	-	-	129	20	-
Gemeindeverbände	m	5 038	354	27	2	4 684	214	188
	w	10 877	366	8	3	10 511	435	316
	i	15 915	720	35	5	15 195	649	504
Verwaltungsverbände	m	21	4	4	-	17	1	-
	w	100	2	2	-	98	3	1
	i	121	6	6	-	115	4	1
Landkreise (Landratsämter)	m	4 897	337	22	2	4 560	211	188
	w	10 366	333	6	3	10 033	414	300
	i	15 263	670	28	5	14 593	625	488
Kommunaler Sozialverband Sachsen	m	120	13	1	-	107	2	-
	w	411	31	-	-	380	18	15
	i	531	44	1	-	487	20	15

1) Einschließlich Arbeitnehmer/-innen in einem öffentlich geförderten Arbeitsverhältnis.

[Inhalt](#)**23. Beschäftigte der Gemeinden/Gemeindeverbände nach Kreisfreien Städten, Kreisgebieten, Geschlecht, Umfang und Art des Beschäftigungsverhältnisses**

30. Juni 2020

Kreisfreie Stadt Kreisgebiet ¹⁾ Land	männlich = m weiblich = w insgesamt = i	Ins- gesamt ²⁾	Vollzeitbeschäftigte			Teilzeitbeschäftigte ³⁾		
			zusammen	Beamte	Arbeit- nehmer	zusammen	Beamte	Arbeit- nehmer
Chemnitz, Stadt	m	1 719	1 510	339	1 171	209	5	204
	w	2 980	1 264	68	1 196	1 716	22	1 694
	i	4 699	2 774	407	2 367	1 925	27	1 898
Erzgebirgskreis	m	1 736	1 312	104	1 208	424	5	419
	w	3 722	1 196	56	1 140	2 526	16	2 510
	i	5 458	2 508	160	2 348	2 950	21	2 929
Mittelsachsen	m	1 517	1 155	83	1 072	362	5	357
	w	3 317	969	29	940	2 348	22	2 326
	i	4 834	2 124	112	2 012	2 710	27	2 683
Vogtlandkreis	m	1 323	915	62	853	408	4	404
	w	3 185	1 112	13	1 099	2 073	10	2 063
	i	4 508	2 027	75	1 952	2 481	14	2 467
Zwickau	m	1 565	1 294	207	1 087	271	6	265
	w	3 246	1 279	63	1 216	1 967	21	1 946
	i	4 811	2 573	270	2 303	2 238	27	2 211
Dresden, Stadt	m	4 656	3 879	704	3 175	777	22	755
	w	10 328	4 834	215	4 619	5 494	110	5 384
	i	14 984	8 713	919	7 794	6 271	132	6 139
Bautzen	m	1 669	1 339	168	1 171	330	9	321
	w	3 471	1 410	46	1 364	2 061	23	2 038
	i	5 140	2 749	214	2 535	2 391	32	2 359
Görlitz	m	1 511	1 111	116	995	400	3	397
	w	3 186	1 083	28	1 055	2 103	19	2 084
	i	4 697	2 194	144	2 050	2 503	22	2 481
Meißen	m	1 096	896	64	832	200	3	197
	w	2 780	1 054	29	1 025	1 726	14	1 712
	i	3 876	1 950	93	1 857	1 926	17	1 909
Sächsische Schweiz- Osterzgebirge	m	1 150	928	68	860	222	2	220
	w	2 672	1 001	28	973	1 671	15	1 656
	i	3 822	1 929	96	1 833	1 893	17	1 876
Leipzig, Stadt	m	4 677	3 648	564	3 084	1 029	9	1 020
	w	7 092	3 056	74	2 982	4 036	39	3 997
	i	11 769	6 704	638	6 066	5 065	48	5 017
Leipzig	m	1 195	965	48	917	230	3	227
	w	3 093	1 203	33	1 170	1 890	12	1 878
	i	4 288	2 168	81	2 087	2 120	15	2 105
Nordsachsen	m	968	793	48	745	175	3	172
	w	2 457	981	29	952	1 476	8	1 468
	i	3 425	1 774	77	1 697	1 651	11	1 640
Kommunaler Sozialverband Sachsen	m	120	94	13	81	26	-	26
	w	411	191	15	176	220	16	204
	i	531	285	28	257	246	16	230
Sachsen	m	24 902	19 839	2 588	17 251	5 063	79	4 984
	w	51 940	20 633	726	19 907	31 307	347	30 960
	i	76 842	40 472	3 314	37 158	36 370	426	35 944

1) Beinhaltet die Beschäftigten des jeweiligen Landkreises (LRA) und der kreisangehörigen Gemeinden sowie deren Eigenbetriebe und Krankenhäuser und sofern vorhanden die Beschäftigten des/der Verwaltungsverbandes/-verbände.

2) Einschließlich Beschäftigte in Ausbildung.

3) Einschließlich Beschäftigte in Altersteilzeit.

[Inhalt](#)**24. Vollzeitäquivalent der Beschäftigten der Gemeinden/Gemeindeverbände nach Kreisfreien Städten, Kreisgebieten und Beschäftigungsbereichen**

30. Juni 2020

Kreisfreie Stadt Kreisgebiet ¹⁾ Land	Insgesamt ²⁾	Kernhaushalte	Rechtlich unselbstständige kommunale Einrichtungen (Sonderrechnungen)	
			Eigenbetriebe	Krankenhäuser
Vollzeitäquivalent				
Chemnitz, Stadt	4 332	3 972	359	-
Erzgebirgskreis	4 796	4 673	123	-
Mittelsachsen	4 300	4 209	91	-
Vogtlandkreis	4 004	3 257	170	578
Zwickau	4 299	4 171	128	-
Dresden, Stadt	13 586	6 869	3 456	3 261
Bautzen	4 628	4 306	322	-
Görlitz	4 173	4 110	63	-
Meißen	3 461	3 362	100	-
Sächsische Schweiz-Osterzgebirge	3 437	3 400	37	-
Leipzig, Stadt	10 654	7 544	2 855	255
Leipzig	3 835	3 699	136	-
Nordsachsen	3 080	2 968	113	-
Kommunaler Sozialverband Sachsen	480	480	-	-
Sachsen	69 066	57 020	7 953	4 094
Vollzeitäquivalent je 1 000 Einwohner³⁾				
Chemnitz, Stadt	18	16	1	-
Erzgebirgskreis	14	14	0	-
Mittelsachsen	14	14	0	-
Vogtlandkreis	18	14	1	3
Zwickau	14	13	0	-
Dresden, Stadt	24	12	6	6
Bautzen	15	14	1	-
Görlitz	17	16	0	-
Meißen	14	14	0	-
Sächsische Schweiz-Osterzgebirge	14	14	0	-
Leipzig, Stadt	18	13	5	0
Leipzig	15	14	1	-
Nordsachsen	16	15	1	-
Kommunaler Sozialverband Sachsen	0	0	-	-
Sachsen	17	14	2	1

1) Beinhaltet die Beschäftigten des jeweiligen Landkreises (LRA) und der kreisangehörigen Gemeinden sowie deren Eigenbetriebe und Krankenhäuser und sofern vorhanden die Beschäftigten des/der Verwaltungsverbandes/-verbände.

2) Einschließlich Beschäftigte in Ausbildung.

3) Grundlage für die Berechnung bilden die Einwohner am 30. Juni 2020.

Bevölkerungsdaten sind Ergebnis der Bevölkerungsforschreibung auf Basis der Zensusdaten vom 9. Mai 2011.

25. Beschäftigte der öffentlichen Arbeitgeber nach Ebenen und Umfang des Beschäftigungsverhältnisses

30. Juni 2020

Ebene	Öffentliche Arbeitgeber					
	insgesamt ¹⁾	öffentlicher Dienst				Einrichtungen u. Unternehmen in privater Rechtsform ³⁾
		zu-sammen	Kern-haushalte	Sonder-rechnungen	Einrichtungen in öffentl.-rechtl. Rechtsform ²⁾	
Beschäftigte						
Insgesamt	286 427	210 220	148 401	23 115	38 704	76 207
Landesbereich	124 724	120 071	74 433	9 503	36 135	4 653
Kommunaler Bereich	149 705	79 411	63 230	13 612	2 569	70 294
Sozialversicherungsträger unter Aufsicht des Landes	11 998	10 738	10 738	-	-	1 260
Vollzeitbeschäftigte						
Zusammen	180 742	132 307	94 943	13 507	23 857	48 435
Landesbereich	86 733	83 277	54 721	6 720	21 836	3 456
Kommunaler Bereich	86 641	42 493	33 685	6 787	2 021	44 148
Sozialversicherungsträger unter Aufsicht des Landes	7 368	6 537	6 537	-	-	831
Teilzeitbeschäftigte						
Zusammen	105 685	77 913	53 458	9 608	14 847	27 772
Landesbereich	37 991	36 794	19 712	2 783	14 299	1 197
Kommunaler Bereich	63 064	36 918	29 545	6 825	548	26 146
Sozialversicherungsträger unter Aufsicht des Landes	4 630	4 201	4 201	-	-	429

1) Einschließlich Beschäftigte in Ausbildung.

2) Beinhalten rechtlich selbstständige öffentlich-rechtliche Einrichtungen unter Landesaufsicht und kommunaler Aufsicht einschließlich Zweckverbände.

3) ... mit überwiegend öffentlicher Beteiligung

[Inhalt](#)**26. Arbeitnehmer der rechtlich selbstständigen Einrichtungen und Unternehmen in privater Rechtsform mit überwiegend öffentlicher Beteiligung nach Arbeitsorten und Umfang des Arbeitsvertragsverhältnisses**

30. Juni 2020

Arbeitsort ¹⁾	Insgesamt ²⁾	Vollzeit- beschäftigte	Teilzeit- beschäftigte
Chemnitz, Stadt	10 082	6 865	3 217
Erzgebirgskreis	5 836	2 793	3 043
Mittelsachsen	3 872	2 079	1 793
Vogtlandkreis	1 501	1 090	411
Zwickau	7 466	4 262	3 204
Dresden, Stadt	10 124	7 574	2 550
Bautzen	4 607	2 378	2 229
Görlitz	5 182	2 917	2 265
Meißen	6 338	4 031	2 307
Sächsische Schweiz-Osterzgebirge	1 996	1 636	360
Leipzig, Stadt	13 126	8 830	4 296
Leipzig	1 918	1 259	659
Nordsachsen	3 531	2 157	1 374
Sachsen	75 579	47 871	27 708
Nachrichtlich: Arbeitsort außerhalb Sachsens	628	564	64

1) Kreisfreie Städte und Kreisgebiete.

2) Einschließlich Arbeitnehmer in Ausbildung.

[Inhalt](#)**27. Arbeitnehmer der rechtlich selbstständigen Einrichtungen und Unternehmen in privater Rechtsform mit überwiegend öffentlicher Beteiligung nach Aufgabenbereichen, Geschlecht und Dauer des Arbeitsvertragsverhältnisses**

30. Juni 2020

FKZ/ Pr-Nr.	Aufgabenbereich	männlich = m weiblich = w insgesamt = i	Insgesamt	Dauer des Arbeitsvertragsverhältnisses		
				auf Dauer	mit Zeit- vertrag	in Aus- bildung
	Insgesamt	m	32 274	27 971	2 695	1 608
		w	43 933	38 100	3 679	2 154
		i	76 207	66 071	6 374	3 762
	Staatliche Aufgabenbereiche zusammen¹⁾	m	2 775	2 413	293	69
		w	3 138	2 619	449	70
		i	5 913	5 032	742	139
1	Bildungswesen, Wissenschaft, Forschung, kulturelle Ange- legenheiten	m	524	435	76	13
		w	683	552	120	11
		i	1 207	987	196	24
2	Soziale Sicherung, Familie und Jugend, Arbeitsmarktpolitik	m	125	104	21	-
		w	503	420	83	-
		i	628	524	104	-
3	Gesundheit, Umwelt, Sport und Erholung	m	39	37	2	-
		w	162	141	14	7
		i	201	178	16	7
4	Wohnungswesen, Städtebau, Raumordnung und kommunale Gemeinschaftsdienste	m	1	1	-	-
		w	2	2	-	-
		i	3	3	-	-
5	Ernährung, Landwirtschaft und Forsten	m	69	57	5	7
		w	74	61	9	4
		i	143	118	14	11
6	Energie- und Wasserwirtschaft, Gewerbe, Dienstleistungen	m	813	644	149	20
		w	1 331	1 081	207	43
		i	2 144	1 725	356	63
7	Verkehrs- und Nachrichtenwesen	m	1 204	1 135	40	29
		w	383	362	16	5
		i	1 587	1 497	56	34
	Kommunale Aufgabenbereiche zusammen	m	29 499	25 558	2 402	1 539
		w	40 795	35 481	3 230	2 084
		i	70 294	61 039	5 632	3 623
1	Zentrale Verwaltung	m	20	17	3	-
		w	3	3	-	-
		i	23	20	3	-
2	Schule und Kultur	m	1 274	1 059	136	79
		w	1 206	941	199	66
		i	2 480	2 000	335	145
3	Soziales und Jugend	m	1 469	1 211	149	109
		w	6 745	5 883	616	246
		i	8 214	7 094	765	355
4	Gesundheit und Sport	m	5 483	4 237	813	433
		w	19 610	16 828	1 363	1 419
		i	25 093	21 065	2 176	1 852
5	Gestaltung der Umwelt	m	21 253	19 034	1 301	918
		w	13 231	11 826	1 052	353
		i	34 484	30 860	2 353	1 271

1) Einschließlich Einrichtungen in privater Rechtsform mit überwiegender Beteiligung der Sozialversicherungsträger unter Aufsicht des Landes.

[Inhalt](#)**28. Arbeitnehmer der rechtlich selbstständigen Einrichtungen und Unternehmen in privater Rechtsform mit überwiegend öffentlicher Beteiligung nach Rechtsformen, Dauer und Umfang des Arbeitsvertragsverhältnisses**

30. Juni 2020

Dauer des Arbeitsvertragsverhältnisses	Insgesamt	Vollzeitbeschäftigte		Teilzeitbeschäftigte T1 ¹⁾		Teilzeitbeschäftigte T2 ²⁾	
		zu- sammen	darunter Frauen	zu- sammen	darunter Frauen	zu- sammen	darunter Frauen
Kommanditgesellschaft (KG)							
Insgesamt	2 087	1 344	976	658	585	85	56
auf Dauer	1 741	1 072	793	601	536	68	43
in Ausbildung	136	136	103	-	-	-	-
mit Zeitvertrag	210	136	80	57	49	17	13
außerdem: geringfügig Beschäftigte	29	-	-	-	-	29	23
GmbH und Co KG (auch GmbH und Co)							
Insgesamt	874	722	276	150	86	2	1
auf Dauer	781	637	245	142	84	2	1
in Ausbildung	38	38	10	-	-	-	-
mit Zeitvertrag	55	47	21	8	2	-	-
außerdem: geringfügig Beschäftigte	7	-	-	-	-	7	1
GmbH (auch Co GmbH)							
Insgesamt	68 162	42 116	18 440	25 033	20 889	1 013	612
auf Dauer	59 013	35 413	14 953	22 801	19 164	799	498
in Ausbildung	3 340	3 340	1 989	-	-	-	-
mit Zeitvertrag	5 809	3 363	1 498	2 232	1 725	214	114
außerdem: geringfügig Beschäftigte	2 633	-	-	-	-	2 633	1 384
Aktiengesellschaften (AG) bzw. KGaA							
Insgesamt	4 343	3 729	1 003	597	412	17	7
auf Dauer	3 934	3 371	900	554	400	9	4
in Ausbildung	245	245	49	-	-	-	-
mit Zeitvertrag	164	113	54	43	12	8	3
außerdem: geringfügig Beschäftigte	198	-	-	-	-	198	27
Sonstige private Rechtsform (z. B. eingetragener Verein)							
Insgesamt	741	524	387	213	201	4	2
auf Dauer	602	414	303	185	175	3	1
in Ausbildung	3	3	3	-	-	-	-
mit Zeitvertrag	136	107	81	28	26	1	1
außerdem: geringfügig Beschäftigte	9	-	-	-	-	9	5
Insgesamt							
Insgesamt	76 207	48 435	21 082	26 651	22 173	1 121	678
auf Dauer	66 071	40 907	17 194	24 283	20 359	881	547
in Ausbildung	3 762	3 762	2 154	-	-	-	-
mit Zeitvertrag	6 374	3 766	1 734	2 368	1 814	240	131
außerdem: geringfügig Beschäftigte	2 876	-	-	-	-	2 876	1 440

1) T 1 = mindestens die Hälfte der regelmäßigen Wochenarbeitszeit eines Vollzeitbeschäftigten.

2) T 2 = weniger als die Hälfte der regelmäßigen Wochenarbeitszeit eines Vollzeitbeschäftigten.

29. Arbeitnehmer der rechtlich selbstständigen Einrichtungen und Unternehmen in privater Rechtsform mit überwiegend öffentlicher Beteiligung nach Besitzverhältnissen und Umfang des Arbeitsvertragsverhältnisses

30. Juni 2020

Besitzverhältnis	Insgesamt ¹⁾	Veränderung zum Vorjahr in %	Vollzeit- beschäftigte	Teilzeit- beschäftigte
Insgesamt	76 207	2,1	48 435	27 772
Beteiligungen des Landes	4 653	-0,2	3 456	1 197
Unmittelbare Beteiligung des Landes	1 923	-3,5	1 477	446
100%-ige des Landes	1 922	-3,5	1 476	446
mehrheitliche des Landes	1	-	1	0
Unmittelbare Beteiligung mehrerer Eigner mit unterschiedlichem Eignerstatus	131	3,1	114	17
100%-ige mit verschiedenen Eignern aus dem Kernhaushalt	131	3,1	114	17
Mittelbare Beteiligung des Landes	1 905	1,7	1 220	685
100%-ige mit einem Eigner (sonstige)	1 880	1,6	1 213	667
mehrheitliche mit einem Eigner (sonstige)	1	-	-	1
100%-ige mit mehreren Eignern	24	14,3	7	17
Gemischte Beteiligung des Landes	694	3,9	645	49
100%-ige gemischte Beteiligung	694	3,9	645	49
Kommunale Beteiligungen	70 294	2,2	44 148	26 146
Kommunale Beteiligungen - außer an Krankenhäusern	48 419	2,2	32 221	16 198
Unmittelbare Beteiligung der Gemeinden/Gemeindeverbände davon	13 648	2,3	8 360	5 288
Unmittelbare Beteiligung einer Kreisfreien Stadt	4 035	5,5	2 256	1 779
100%-ige einer Kreisfreien Stadt	3 906	5,7	2 129	1 777
mehrheitliche einer Kreisfreien Stadt	129	-	127	2
Unmittelbare Beteiligung eines Landkreises (LRA)	3 921	1,8	3 076	845
100%-ige eines Landkreises	3 556	1,3	2 806	750
mehrheitliche eines Landkreises	365	6,1	270	95
Unmittelbare Beteiligung einer/mehrerer verbandsfreien Gemeinde(n)	5 692	0,5	3 028	2 664
100%-ige einer verbandsfreien Gemeinde	4 827	0,1	2 529	2 298
mehrheitliche einer verbandsfreien Gemeinde	493	5,8	182	311
100%-ige mehrerer verbandsfreien Gemeinden	372	-1,1	317	55
Unmittelbare Beteiligung eines Zweckverbandes	1 025	-1,7	863	162
100%-ige eines Zweckverbandes	1 022	-1,7	860	162
mehrheitliche eines Zweckverbandes	3	-	3	0
Unmittelbare Beteiligung mehrerer Eigner mit unterschiedlichem kommunalen Eignerstatus	952	1,5	781	171
100%-ige mit verschiedenen kommunalen Eignern	913	1,7	755	158
mehrheitliche mit verschiedenen kommunalen Eignern	39	-2,5	26	13
Unmittelbare Beteiligung mehrerer Eigner mit unterschiedlichem Eignerstatus	334	-2,3	275	59
100%-ige mit verschiedenen Eignern aus den Kernhaushalten und/oder Zweckverbänden	334	-2,3	275	59
Mittelbare kommunale Beteiligung	25 062	3,1	16 364	8 698
100%-ige mit einem Eigner (sonstige)	19 761	2,1	12 507	7 254
mehrheitliche mit einem Eigner (sonstige)	936	2,5	700	236
100%-ige mit mehreren Eignern	3 248	9,5	2 234	1 014
mehrheitliche mit mehreren Eignern	1 117	4,9	923	194
Gemischte kommunale Beteiligung	7 398	-0,1	5 578	1 820
100%-ige gemischte Beteiligung	6 816	2,6	5 146	1 670
mehrheitliche gemischte Beteiligung	582	-23,5	432	150
Kommunale Beteiligungen - an Krankenhäusern	21 875	2,3	11 927	9 948
Unmittelbare Beteiligung der Gemeinden/Gemeindeverbände an Krankenhäusern davon	13 383	2,2	7 526	5 857
Unmittelbare Beteiligung einer Kreisfreien Stadt	6 294	4,6	3 622	2 672
100%-ige einer Kreisfreien Stadt	6 294	4,6	3 622	2 672
Unmittelbare Beteiligung eines Landkreises (LRA)	5 000	0,2	2 768	2 232
100%-ige eines Landkreises	4 623	0,1	2 537	2 086
mehrheitliche eines Landkreises	377	1,6	231	146
Unmittelbare Beteiligung einer verbandsfreien Gemeinde	2 089	-0,0	1 136	953

Besitzverhältnis	Insgesamt ¹⁾	Veränderung zum Vorjahr in %	Vollzeit- beschäftigte	Teilzeit- beschäftigte
100%-ige einer verbandsfreien Gemeinde	1 325	1,4	749	576
mehrheitliche einer verbandsfreien Gemeinde	764	-2,4	387	377
Unmittelbare Beteiligung mehrerer Eigner mit unterschiedlichem kommunalen Eignerstatus an Krankenhäusern	2 185	4,2	1 397	788
100%-ige mit verschiedenen kommunalen Eignern	2 185	4,2	1 397	788
Mittelbare kommunale Beteiligung an Krankenhäusern	2 233	3,0	991	1 242
100%-ige mit einem Eigner (sonstige)	2 233	3,0	991	1 242
Gemischte kommunale Beteiligung an Krankenhäusern	4 074	1,1	2 013	2 061
100%-ige gemischte Beteiligung	4 074	1,1	2 013	2 061
Beteiligungen der Sozialversicherungsträger unter Aufsicht des Landes	1 260	5,1	831	429
Unmittelbare Beteiligung einer Krankenversicherung	204	2,5	132	72
100%-ige einer Krankenversicherung	204	2,5	132	72
Gemischte Beteiligung der Sozialversicherungsträger	1 056	5,6	699	357
100%-ige gemischte Beteiligung	886	6,5	627	259
mehrheitliche gemischte Beteiligung	170	1,2	72	98

1) Einschließlich Arbeitnehmer in Ausbildung.

Abb. 1 Beschäftigte im öffentlichen Dienst des Freistaates Sachsen am 30. Juni 2006 bis 2020 nach Art des Beschäftigungsverhältnisses und Geschlecht



Abb. 2 Beschäftigte im öffentlichen Dienst des Freistaates Sachsen am 30. Juni 2020 nach Ebenen und Beschäftigungsbereichen in Prozent



[Inhalt](#)

Abb. 3 Entwicklung der Zahl der Beschäftigten im öffentlichen Dienst des Freistaates Sachsen seit 30. Juni 2006 bis 2020 nach ausgewählten Beschäftigungsbereichen und Geschlecht

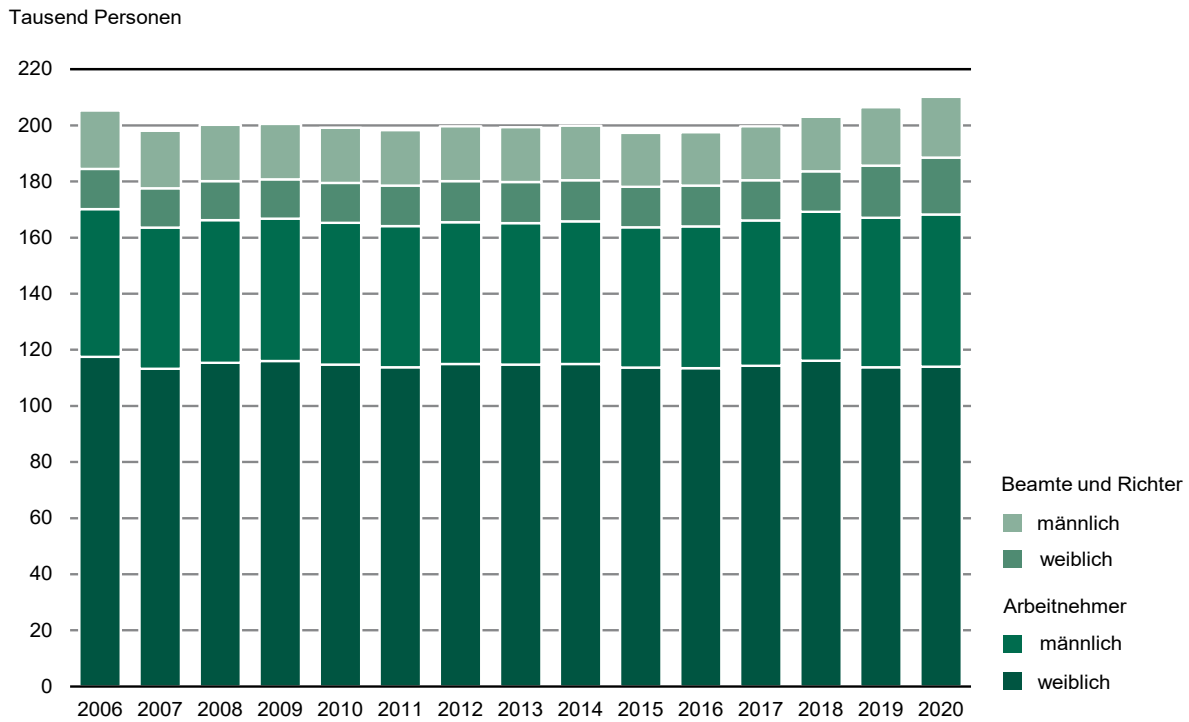
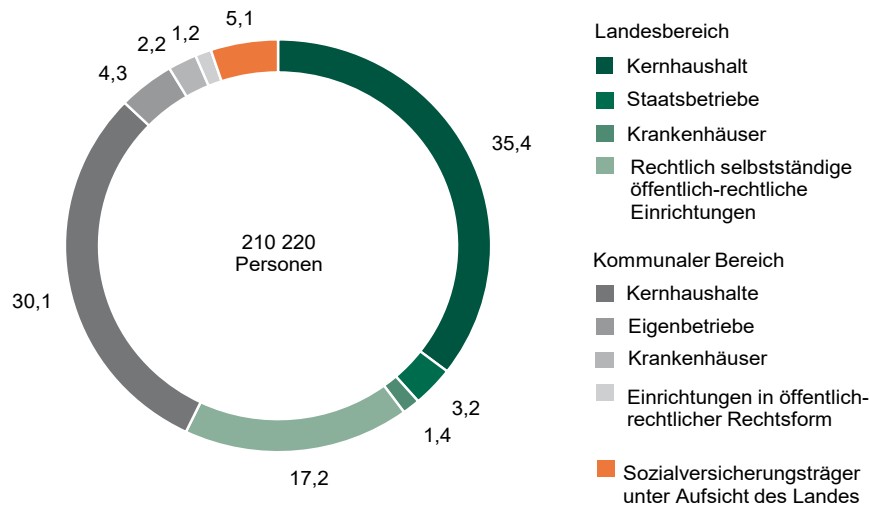

1) 2009 - Veränderungen im Personalstand auf Grund der zum 1. August 2008 vollzogenen Kreisreform (Verwaltungs- und Funktionalreform) sowie Ausgliederung der Öffentlichen Hochschulen aus dem Kernhaushalt Land (Umwandlung in Körperschaften öR).

2) 2013 - Zuordnung der Medizinischen Fakultäten als unselbstständige Einrichtungen der Universitäten zum Hochschulbereich (rechtlich selbstständige öffentlich-rechtliche Einrichtungen unter Landesaufsicht) und damit Ausgliederung bei den Staatsbetrieben.

Abb. 4 Beschäftigte im öffentlichen Dienst des Freistaates Sachsen am 30. Juni 2020 nach Art, Geschlecht und Umfang des Beschäftigungsverhältnisses in Prozent



Abb. 5 Beamte und Richter im öffentlichen Dienst des Freistaates Sachsen am 30. Juni 2020 nach Geschlecht und zusammengefassten Besoldungsgruppen



Abb. 6 Arbeitnehmer im öffentlichen Dienst des Freistaates Sachsen am 30. Juni 2020 nach Geschlecht und zusammengefassten Entgeltgruppen

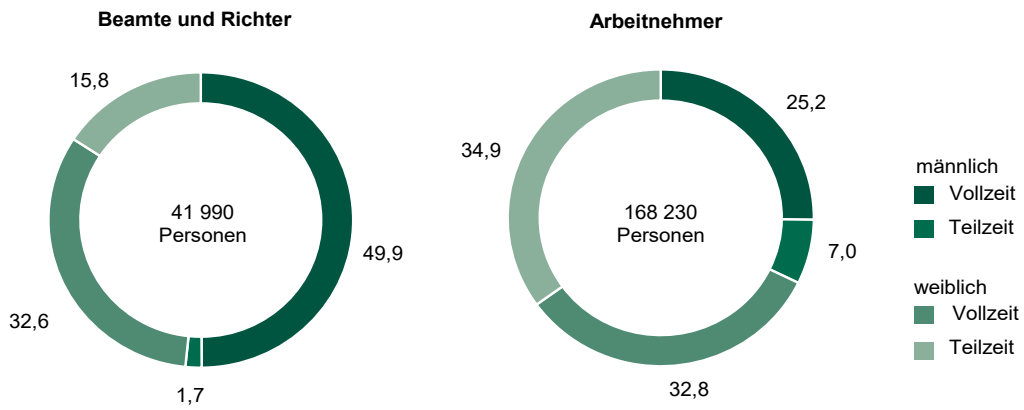

1) Einschließlich außertariflicher Arbeitnehmer/-innen und Ärzte/Ärztinnen.

2) Einschließlich entsprechender Einstufungen der Entgeltverordnungen TVöD-SuE, TV-L S, TVöD-P und TV-L KR.

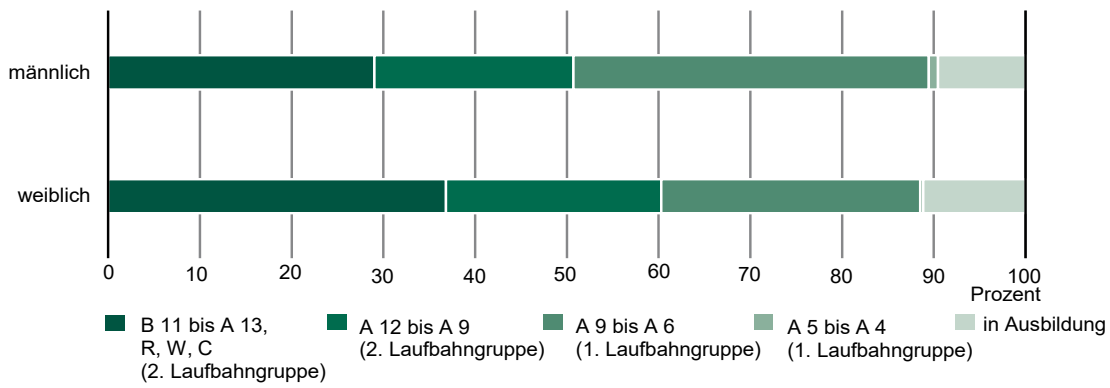
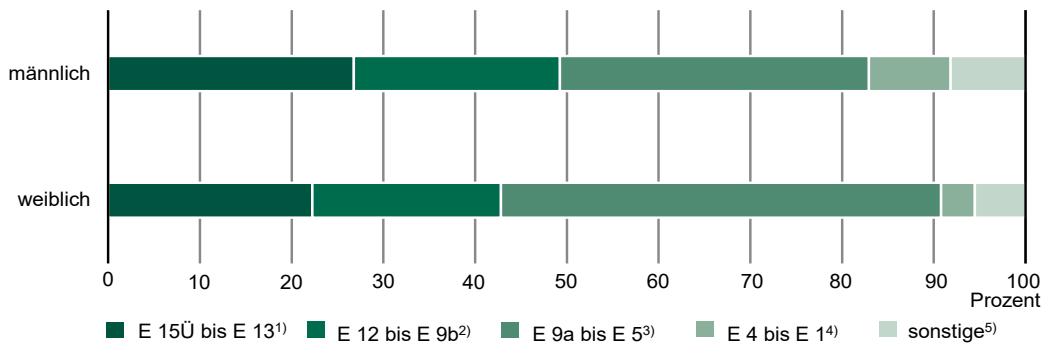
3) Einschließlich entsprechender Einstufungen der Entgeltverordnungen TVöD-SuE, TV-L S, TVöD-P und TV-L KR.

4) Einschließlich entsprechender Einstufungen der Entgeltverordnungen TVöD-SuE, TV-L S, TVöD-P und TV-L KR.

5) Beinhaltet Tarifverträge, die nicht dem TVöD/TV-L zugeordnet wurden, Arbeitnehmer in einzelvertraglichen Beschäftigungsverhältnissen, Dienstordnungsangestellte der Sozialversicherungsträger und Arbeitnehmer in Ausbildung.

Abb. 7 Altersaufbau der Beschäftigten im öffentlichen Dienst des Freistaates Sachsen am 30. Juni 2020 nach Geschlecht und Art des Beschäftigungsverhältnisses



Abb. 8 Beschäftigte des öffentlichen Dienstes im Landesbereich des Freistaates Sachsen am 30. Juni 2020 nach Aufgabenbereichen (Hauptfunktionen) in Prozent



Abb. 9 Beschäftigte des öffentlichen Dienstes im kommunalen Bereich des Freistaates Sachsen am 30. Juni 2020 nach Aufgabenbereichen (Produktbereichen) in Prozent □

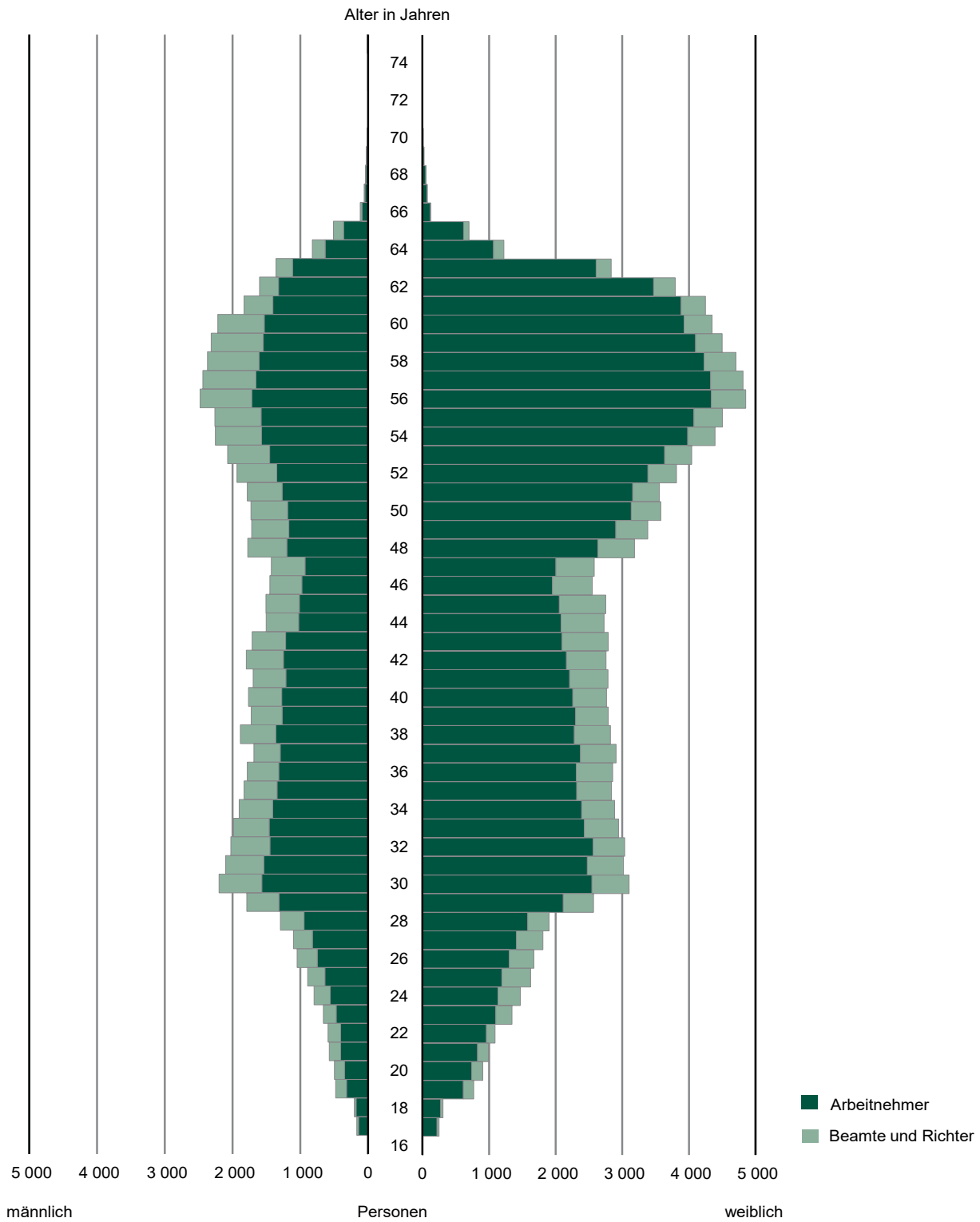
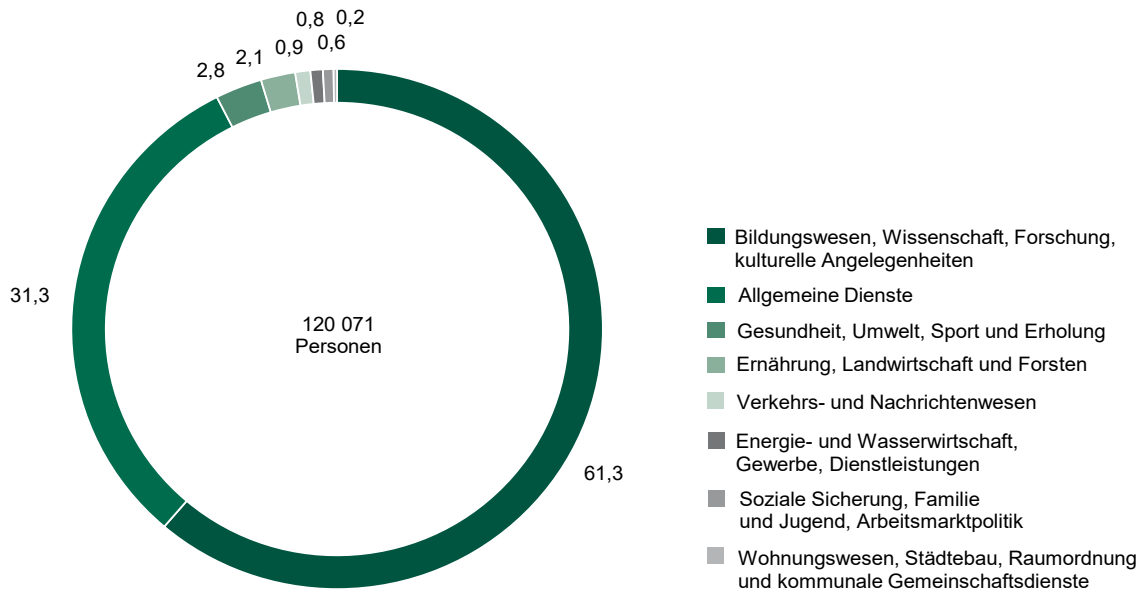